

वीर सेवा मन्दिर
दिल्ली

★

क्रम संख्या

७०७

काल नं०

०३०८ सी

वर्ष

१९

वीर सेवा संस्थान
[606]
२२ दिसंबर १९५५

3638

यामोन्धु शां समणस्स भगवओ महावीरस्स ।



वादिवृन्दवन्दितचरणारविन्द-सुविहितमूरिशक्रचक्रचुडामणि-श्रीसौधर्मबृहत्तपो-
गच्छावर्तसकाऽऽबालब्रह्मचारि-जैनशामनस्फारशृङ्गारहार-सर्वतन्त्रस्वतन्त्र-
कलिकालसर्वज्ञकल्प-जङ्गमयुगप्रधान-जगत्पूज्य-परमयोगिराज-
गुरुदेव-प्रभुश्रीमद्विजयराजेन्द्रसूरीश्वर-विरचितः-

अभिधानराजेन्द्रः ।

(प्राकृत-मागधी-संस्कृत-शब्दकोषः)

तस्य शकारादिशब्दसङ्कलने सप्तमो जागः ।

स च-

श्रीसर्वज्ञप्रहृषितगणधरनिर्वर्तितायऽऽश्रीनोपलन्यमानाशेषसूत्रतस्त्रिर्युक्ति-
जाष्य-चूर्णि-वृष्यादिनिहितसकलदार्शनिकसिद्धान्तैतिहास-
शिक्ष-वेदान्त-न्याय-वैशेषिक-मीमांसादिप्रदर्शितपदार्थानां
युक्ताऽयुक्तत्व-निर्णायकः ।

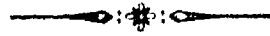

उपाध्याय-श्री श्री १००८ श्रीमन्मोहनविजयोपदेशतः-

आचार्य-श्रीमद्द्वेन्द्रमूरिजि-रुपाध्याय-श्रीयतीन्द्रविजयैश्च संशोधितः,

श्रीसौधर्मबृहत्तपोगच्छीय-जैनश्वेताम्बर-श्रीसङ्केत

रतलामस्थे स्वीये श्रीजैनप्रज्ञाकर-यन्त्रालये

सम्मुद्य प्रकाशितश्च ।

श्रीवीर निर्वाण संवत् २४६१ }
श्रीराजेन्द्रसूरी संवत् २८ }

पुनसुद्रित
मूल्यम्-३८) रु०

{ श्रीविक्रमाब्द १९९१
{ अस्तित्वाब्द १९३४

भारतवर्षसिद्धकचक्रचडामणि कलिकालभवजकल्प-परमयोगिग ३-
 जगन्पूज्य-गृहदेव-प्रभुश्रीमद्-विजयराजेन्द्रमूर्गेश्वरजी महाराज ।

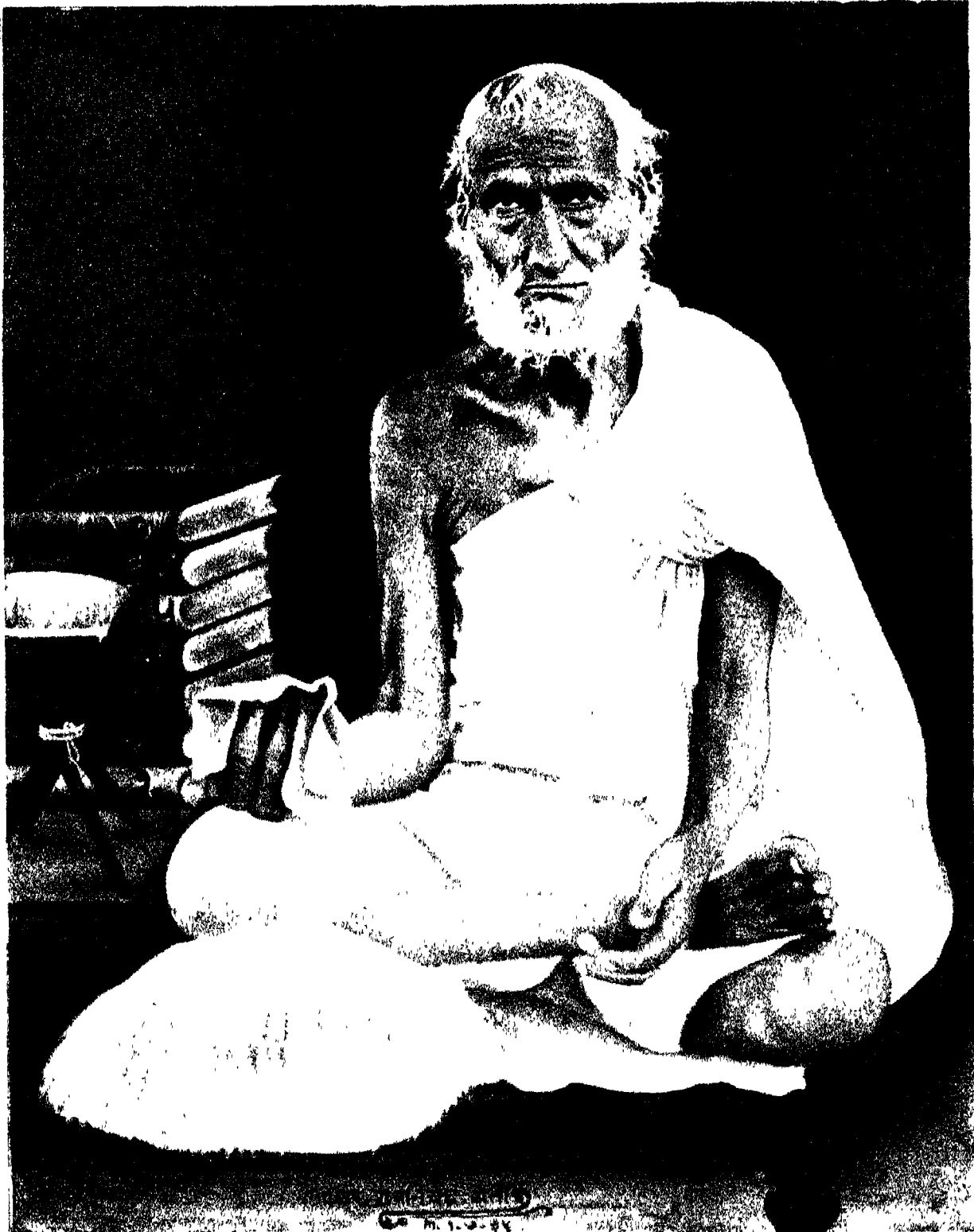

रमन्वान्तमिपुत्रदानवदमन पञ्चातनश्रीमणी राजेन्द्राभिभवकोशमप्रणयना-वन्दोमत्रमथन ।
 मङ्कुरयोपकृतिप्रयोगकरणि नि-ये फनी वादज. को न्य. सन्निर्दाइवो विजयराजेन्द्राव्यमः गुण्यवान् । १९५५

जन्म	मृतपुत्र	उ-यासपद	उदयपुर	किया दार	जायस
विक्षा	व्यसपुर	शेषव्यपदनी	सहोद	निवाण	राजमद

आचार-प्रदर्शनम् ।

— 101 —

सुविहितसुरिकुलनिलकायमान-सकलजैनागमपारदृश्व-आवासब्रह्मचा-
री-जङ्गमयुगप्रधान-प्रातःस्मरणीय-परमयोगिराज-क्रियाशुद्धचुपकारक-श्री
सौधर्मबृहन्नयोगच्छाय-सितपटाचार्य-जगत्पूज्य-गुरुदेव-जट्टारक श्री १००८
प्रभु श्रीमद्विजयराजेन्द्रसूरीश्वरजी महाराजने 'श्रीअभिधानराजेन्द्र' प्रकृत
मागधी महाकाश का सङ्कलनकार्य मरुधरदेशीय श्रीनियाणा नगर में संवत्
१९५६ के आश्विनशुक्लद्वितीया के दिन शुभ लगन में आरम्भ किया । इस
महान् संकलनकार्य में समय समय पर कोशकर्ता के मुख्य पहल्वर शिष्य-
श्रीमदधनचन्द्रसूरीजी महाराजने जी आपको बहुत सहायता दी । इस
प्रकार करीब साठे चौदह वर्ष के अविश्रान्त परिश्रम के फलस्वरूप में यह
प्राकृत बृहत्कोष संवत् १९६० चैत्र-शुक्ल १३ बुधवार के दिन श्री सूर्यपुर
(सुरत-गुजरात) में बनकर परिपूर्ण (तैयार) हुआ ।

गवःखियर रियासत के राजगढ़ (माखवा) में गुरुतिर्वाणोत्सव के दर-
मियान संवत् १९६३ पौष-शुक्ल १३ के दिन महानपस्वी-मुनि श्रीरूपवि-
जयजी, मुनिश्रीदीपविजयजी, मुनिश्रीयतीन्द्रविजयजी, आदि सुयोग्य
मुनि महाराजाओं की अध्यक्षता में माखवदेशीय-छोटे बड़े ग्राम-नगरों के
प्रतिष्ठित-सद्गृहस्थों की सामाजिक मिटिंग में सर्वानुमत से यह प्रस्ताव
पास हुआ कि-महुँम-गुरुदेव के निर्माण किये हुए 'अभिधानराजेन्द्र' प्राकृत
मागधी महाकाश का जैन जैनेतर समानरूप से लाज प्राप्त कर सकें, इस
लिये इसको अवश्य छपाना चाहिये, और इसके छपाने के लिये रतनाम
(माखवा) में सेठ जसुजी चतुर्जजीत्-मिश्रामलजी मथुरालालजी, रुर-
चंदजी रमचंद्रदासजीत् जागीरश्रीजी, वीमाजी जवरचंदजीन्-प्यारचंदजी और
गोमाजी गंजीरचंदजीन्-निहालचंदजी, आदि प्रतिष्ठित सद्गृहस्थों की
देख-रेख में श्रीअभिधानराजेन्द्र कार्यलय और 'अजैनप्रताकर'प्रिंटिंग प्रेस
स्वतन्त्र खोलना चाहिये । कोष के संशोधन और कार्यालय के प्रबन्ध का

समस्त--जार महुंम--गुरुदेव के सुयोग्य--शिष्य मुनिश्रीटीपविजयजी (श्रीम-
द्विजयचूपेन्द्रसूरिजी) और मुनिश्रीयतीन्द्रविजयजी को सोंपा जाय । वस,
प्रस्ताव पास होने के बाद सं० १९६४ श्रावणसुदि ५ के दिन उक्त कोश को
छपाने के लिये रतलाम में उपर्युक्त कार्यालय और प्रेस खोला गया और
उक्त दोनों पूज्य-मुनिराजों की देख-रेख से कोश क्रमशः ठपना शुरू हुआ,
जो सं० १९७१ चैत्र-वदि ५ गुरुवार के दिन संपूर्ण ठप जाने की सफलता
को प्राप्त हुआ ।

इस महान् कोश के मुद्रणकार्य में कुवादिमतमतंगजमदभजनकेसरी-
कलिकाभ्रसिद्धान्तशिरोमणि--प्रातःस्मरणीय—आचार्य--श्रीमद्धनचन्द्रसूरि-
जी महाराज, उपाध्याय--श्रीमन्मोहनविजयजी महाराज, सच्चारित्री-
मुनिश्रीटीकमविजयजी महाराज, पूर्णगुरुदेवसेवादेवाक--मुनिश्रीहुकुमविज-
यजी महाराज, सत्क्रियावान्--महातपस्वी--मुनिश्रीरूपविजयजी महाराज,
साहित्यविशारद--विद्यानृषण--श्रीमद्विजयचूपेन्द्रसूरिजी महाराज, व्या-
ख्यानवाचस्पत्युपाध्याय--मुनिश्रीयतीन्द्रविजयजी महाराज, ज्ञानी ध्यानी
मौनी महातपस्वी--मुनिश्रीहिम्मतविजयजी, मुनिश्री-सद्मीविजयजी,
मुनिश्री-गुलाबविजयजी, मुनिश्री-हर्षविजयजी, मुनिश्री-हंसविजयजी,
मुनिश्री--अमृतविजयजी, आदि मुनिवरोंने अपने अपने विहार के
दरमियान समय समय पर श्रीसंघ को उपदेश दे दे कर तन, मन
और धन से पूर्ण सहायता पहुँचाई, और स्वयं भी अनेक जाँति
परिश्रम उठाया है, अतएव उक्त मुनिवरों का कार्यालय आचारी है ।

जिन जिन ग्राम-नगरों के सौधर्मबृहत्तपोगच्छीय-श्रीसंघ ने इस
महान् कोषाङ्कन-कार्य में आर्थिक-सहायता प्रदान की है, उनकी शुभ-
सुवर्णाक्षरी नामावली इस प्रकार है—

श्रीसौधर्मबृहत्तपोगच्छीय श्रीसंघ-मालवा—

श्रीसंघ-रतलाम ।

श्रीसंघ-वाँगराद ।

श्रीसंघ-राजगढ़ ।

„ जाबरा ।

„ वारादा-बड़ा ।

„ भाबुवा ।

श्रीसंघ-बड़नगर ।	श्रीसंघ-सरमी ।	श्रीसंघ-भकणावदा ।
” खाचरोद ।	” मुंजाव्हेड़ी ।	” कूकसी ।
” मन्दसोर ।	” खरसोद-बड़ी ।	” आलीराजपुर ।
” सीतामऊ ।	” खीरोला-बड़ा ।	” रींगनोद ।
” निम्बाहेड़ा ।	” मकरावन ।	” राणापुर ।
” इन्दौर ।	” भरडिया ।	” पारां ।
” उज्जैन ।	” (भाट)पचलाना ।	” टांडा ।
” महेन्द्रपुर ।	” पटलावदिया ।	” बाग ।
” नयागाम ।	” पिपलोदा ।	” खवासा ।
” नीमच-सिटी ।	” दशार्ह ।	” रंभापुर ।
” संजीत ।	” बड़ी-कड़ोद ।	” अमला ।
” नारायणगढ़ ।	” धामणदा ।	” बोरी ।
” बरड़ाबदा ।	” राजोद ।	” नानपुर ।

श्रीसौधर्मबृहत्तपोगच्छीयसंघ-गुजरात—

श्रीसंघ-अहमदाबाद ।	श्रीसंघ-धिरपुर (थराद) ।	श्रीसंघ-ढीमा ।
” वीरमगाम ।	” वाव ।	” दूधवा ।
” सूरत ।	” भोरोल ।	” वात्थम ।
” साणंद ।	” धानेग ।	” वामण ।
” बम्बई ।	” धोराजी ।	” जामनगर ।
” पालनपुर ।	” डुवा ।	” खंभात ।

श्रीसौधर्मबृहत्तपोगच्छीय-संघ-मारवाड़—

श्रीसंघ-जोधपुर ।	श्रीसंघ-भीनमाल ।	श्रीसंघ-सिधगंज ।
” आहार ।	” सांचार ।	” कोरटा ।
” जालोर ।	” बागरा ।	” फतापुरा ।
” भेंसवाड़ा ।	” धानपुर ।	” जोगापुरा ।
” रमणिया ।	” आकोली ।	” भाऊंदा ।
” मांकलेसर ।	” माधू ।	” पोमावा ।
” देवावम ।	” सियाणा ।	” बीजापुर ।
” विशनगढ़ ।	” काणोदर ।	” बाली ।
” मांडवला ।	” देलंदर ।	” ग्विमेल ।

श्रीसंघ-गोल ।	श्रीसंघ-मंडवारिया ।	श्रीसंघ-सांडेराव ।
” साहेला ।	” बलदट ।	” खुडाला ।
” आलामण ।	” जावाल ।	” राणी ।
” रेवनडा ।	” सिरोही ।	” विमाडा ।
” धाणसा ।	” सिरोडी ।	” कोशीलाव ।
” वाकरा ।	” हरजी ।	” पावा ।
” मोदरा ।	” गुडावालोतरा ।	” एंदला का गुडा ।
” थलवाड़ ।	” भूति ।	” चणोद ।
” मंगलवा ।	” तग्वतगढ ।	” डूडसी ।
” सुराणा ।	” सेदरिया ।	” धाँवला ।
” दाधाल ।	” गोवाडा ।	” जोयला ।
” धनारी ।	” भावरी ।	” काचोली ।

इनके सिवाय दूसरे भी कई गाँवों के संघों के तरफ से मदद मिली है, उन सभी का कार्यालय शुद्धान्तःकरण से पूर्ण आभारी है ।

श्रीअभिधानराजेन्द्रकार्यालय.

रतलाम (मालवा)



अभिधानराजेन्द्रः ।



श-श-पुं० । तालुस्थानीये ऊष्मसंज्ञके वर्णे, मागध्याम् शौ-
रसेन्याञ्च शस्य श एव प्राकृते तु सः । शी-ड । महादेशे,
शब्द० । सूर्ये, शशाङ्के, रश्मी, महाशीवे, शिष्ये, वह्मिके,
कच्छपे, भूपे च । स्वस्यर्थे, शातने, तनूकृतौ, शीते, सुखे,
मङ्गले, शस्त्रे च । नपुं० । एका० । “रसोर्लशौ” ॥ ८ । ४ ।
२८८ ॥ इति मागध्यां सकारस्थाने शकारादेशेन ये सकारा-
दिशब्दाः प्राकृते दर्शयिष्यन्ते ते मागध्यां शकारादित्वेन स्व-
यमभ्युह्याः । प्रा० ४ पाद ।

शलिश-सदृश-त्रि० । प्राकृतशैल्या सदृशस्थाने सरिसं ।
“रसोर्लशौ” ॥ ८ । ४ । २८८ ॥ इति उभयत्र शः । रस्य लः ।
तुल्ये, “शलिशं लिमं” प्रा० ४ पाद ।

शस्तवाह-सार्धवाह-पुं० । “स्थ-र्थयोः स्तः” ॥ ८ । ४ । २६१ ॥
इति धेभागस्य सकारान्तस्तकारः । सार्धाधिपतौ,
प्रा० ४ पाद ।

शस्यकवल-शस्यकवल-पुं० । “सपोः-संयोगे सोऽप्रीप्ते”
॥ ८ । ४ । २८६ ॥ इति मागध्यामूर्ध्वलोपापवादः स स्थाने स
पवादेशः । शस्यरूपे कवले, प्रा० ४ पाद ।

शामञ्जू-सामान्य-न० । “न्य-एव-ङ-ञां ञ्जः” ॥ ८ । ४ । २६३ ॥
इति न्यस्थाने द्विरुक्ते ञ्जकारः । आविशेषे, प्रा० ४ पाद ।

शालश-सारस-पुं० । “रसोर्लशौ” ॥ ८ । ४ । २८८ ॥ इत्युभ-
यत्र सस्य शः रस्य लः । स्वनामभ्याते पक्षिणि, प्रा० ४ पाद ।

शुद-श्रुत-न० । “सर्वत्र लवरामञ्जरे” ॥ ८ । ४ । २७६ ॥ इति रलुप ।
शेषं सौरसेनीवत् ॥ ८ । ४ । ३०२ ॥ इति न्यायात्तस्य दः ।
“रसोर्लशौ” ॥ ८ । ४ । २२८ ॥ इति पुनस्तस्य शः । आगमे,
प्रा० १ पाद ।

सुपलिगदिद-सुपरिब्रथित-त्रि० । अत्यन्तमाबदे, “अम्महे
एन्नाप शुम्मिलाप सुपलिगदिवे भवं” प्रा० ४ पाद ।

शुस्क-शुष्क-त्रि० । “शपोः संयोगे सोऽप्रीप्ते” ॥ ८ । ४ । २८६ ॥
अनन वकारस्य सकारादेशः । शुस्कं । शोषमुपगते, प्रा० ४ पाद ।

शुस्तिद-सुस्थित-त्रि० । स्थ-र्थयोस्तः ॥ ८ । ४ । २६१ ॥ इत्य-
नन स्थभागस्य स्तः । सुखेन स्थिते, प्रा० ४ पाद ।

शोभन-शोभन-त्रि० । “रसोर्लशौ” ॥ ८ । ४ । २८८ ॥ इति
प्राकृतलक्षणसम्पन्नस्य शस्य मागध्यां शः । शोभाकारिणि,
प्रा० ४ पाद । किं तु शोभणे बम्हणे शित्तिकलिञ्ज लजाप-
त्तिगते द्विमे । प्रा० ।



इति श्रीमत्सौधर्मवृहत्तपागच्छीय-कलिकालसर्वज्ञकल्प-
श्रीमद्भट्टारक-जैनश्वेताम्बराऽऽचार्य श्री श्री १००० श्रीम-
द्विजयराजेन्द्रसूरीश्वरविरचिते ‘अभिधानराजेन्द्रे’
शकाराऽऽदिशब्दसङ्कलनं समाप्तम् ॥

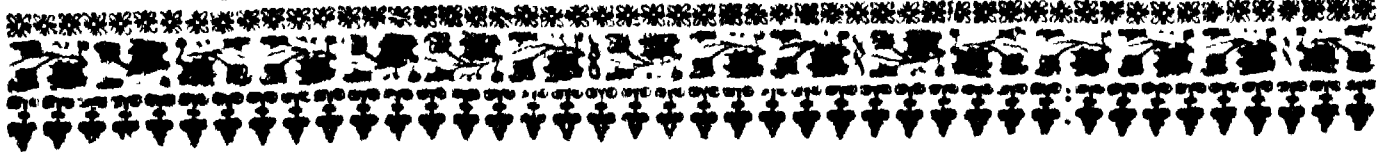

अभिधानराजेन्द्रः ।



ष-पुं० । मूर्द्धस्थानीये ऊष्मसंज्ञके वर्णे, एका० । षो-क ।
 षत्वम् । केशे, गर्भविमोचने, मानवे, मर्यभेष्टे विद्धे च ।
 त्रि० । मदनी । अतिराषे, अपवर्गे, प्रक्षरे, मानौ, वेधसि,
 षड्भिरहिते, सुखदुःखसमे, अनित्ये, नृपोत्तमे च । पुं० ।
 वृषस्यन्त्यां सत्यां च । स्त्री० । नार्याश्लेषे, मुखे, परिहते, जा-
 लके, भेषजे च । नपुं० । एका० । " षोऽतिराषेऽपवर्गे षः, प्रक्षरे,

सानुवधसोः ॥ ६ ॥ नार्याश्लेषे मुखे वं स्या-त्परिहतेऽपि ष-
 माहतम् । षड्भिरहिते षः स्या-ञ्जालके भेषजे च षम् ॥१०॥
 सुखदुःखसमः षो ना, वृषस्यन्ती सती च षा ॥११॥ " एका० ।
 त्रिदिवे, पारोक्ष्ये, विभवे च । पुं० । सुखे, अय्य० । रमायाम्,
 स्त्री० । अवसाने, गर्भमोक्षे, मर्षणे च । नपुं० । भेष्टार्थे, त्रि० ।
 एका० । " षकारस्त्रिदिवे पुंसि, पारोक्ष्ये विभवे तथा । षम-
 व्ययं सुखे स्यात्स्त्री, रमायां षा नपुंसके ॥ ८६ ॥ अवसाने
 गर्भमोक्षे, मर्षणे च निरूप्यन्ते । विशेष्यनिघ्नः षः शब्दः, भेष्टार्थे
 समुदाहृतः ॥ ६० ॥ एका० । (संस्कृतभिन्नासु भाषासु प्रायः
 न षाद्यः शब्दाः सम्भवन्ति ' सर्वत्र ' ' शपोः सः ' ॥ ८ ।
 १ । २६० ॥ इति । अनेन सादेशार्थात् षाद्यः शब्दाः अभा-
 मिधानेऽनुदाहार्याः ।) (बहुलम् ॥ ८ । १ । २ ॥ इत्यभि-
 कारात्प्राकृतसर्वसूत्राणां वैकल्पिकत्वेऽपि षकाराभावः प्रायः
 प्राकृतशब्देषु । मागध्याम्- " तिष्ठतिष्ठः " ॥८॥१२६८॥ इति
 चिष्टा देश षकारमध्यः दृश्यते । चिष्टो । चिष्टादि । प्रा०४ पाद् ।)

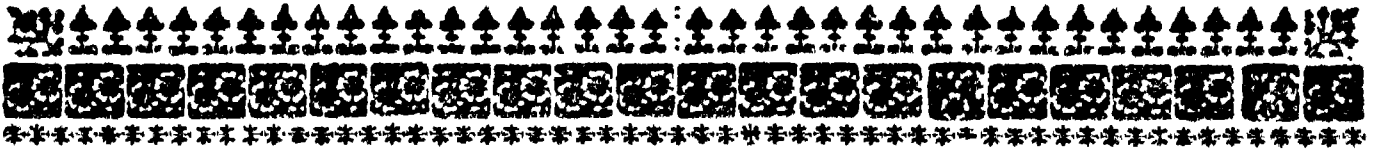

इति श्रीमत्सौधर्मबृहत्तपागच्छीय—कलिकालसर्वज्ञकल्प-
 श्रीमद्भट्टारक-जैन श्वेताम्बराचार्य श्रीश्री?००८ श्री-
 विजयराजेन्द्रसूरीश्वरविरचिते 'अभिधानराजेन्द्रे'
 षकारादिशब्दसङ्कलनं समाप्तम् ।



अभिधानराजेन्द्रः ।



स-स-पुं० । दन्तस्थानीये ऊर्मसंज्ञके षण्णे, सो-इ-विष्णौ, सपे, ईश्वरे, विहगे च । शब्द० । साकारे, गौरीपुत्रे, प्रभञ्जने, धर्महेतौ च । देहकान्त्यां, धियां च । स्त्री० । एका० । सोमे, सोमपांने, सूर्ये, पक्षिणि, तापसे, वृषे, सदानन्दे च । पुं० । घने, धने, यौषणे, वस्तुवृन्दे च । नपुं० । एका० । समासे साहित्यार्थस्य सह-शब्दस्य स्थाने साऽऽदेशः । सूत्र० १ ध्रु० २ अ० २ उ० । तच्छब्दस्य प्रथमैकवचने स इति निर्देशे, नि० चू० १ उ० । दश० ।

तत्र सकारनिक्षेपमाह—

नामं ठवशास्यारो, दव्वे भावे अ होइ नायव्वो ।
दव्वे पसंसमाई, भावे जीवो तदुवउत्तो ॥ ३२८ ॥

नामसकारः सकार इति नाम, स्थापनासकारः सकार इति स्थापना, द्रव्यं भावं च भवति ज्ञानव्यः—द्रव्यसकारो भावसकारश्च । तत्र द्रव्य इत्यागम नोआगम-अशरीर-भव्यशरीर-तद्रव्यतिरिक्तः प्रशंसाऽदिविषयो द्रव्यसकारः । भाव इति भावसकारो जीवः तदुपयुक्तः—सकारोपयुक्तः तदुपयोगान्वयत्वादिति गाथाऽर्थः ।

प्रकृतोपयोगीत्यागमनोआगमक्षरीरभव्यशरीराऽतिरिक्तं प्रशंसादिविषयं द्रव्यसकारमाह—

निहेसपसंसाए, अत्थीभावे अ होइ उ सगारो ।
निहेसपसंसाए, अहिगारो इत्थ अज्जक्यणे ॥ ३२९ ॥

निर्देशे प्रशंसायामस्तिभावे चेत्येतेष्वर्थेषु भवति तु सकारः । तत्र निर्देशे यथा—सोऽनन्तरमित्यादि, प्रशंसायां यथा सत्पुरुष इत्यादि, अस्तिभावे यथा—सद्भूतममुकमित्यादि । तत्र निर्देशप्रशंसायामिति—निर्देशे प्रशंसायां च यः सकारस्तेनाऽधिकारोऽप्राप्ययने प्रकान्त इति गाथाऽर्थः ।

एतद्वेव दर्शयति—

जे भावा,दसवेआ-लिअम्मि करसिअ वसिअो जिणेहिं ।
तेसि समावणम्मि ति,जो भिक्खु भअइ स भिक्खु ॥ ३३० ॥

ये भावाः—पदार्थाः पृथिव्यादिसंरक्षणाद्यो दशैकालिके प्रस्तुते शास्त्रे करणीया—अनुष्ठया वशिष्ठाः—कथिता जिनैः—तीर्थकरगणधरैः, तेषां-भाषानां समापने—यथाशक्या (क्लि) द्रव्यतो भाषतश्चाऽऽखरणेन पर्यम्ननयनेन यो भिक्षुः—तदर्थं यो भिक्षुणशीलो न त्वरादिभरणार्थं भ-

श्यते स भिक्षुरिति । इतिशब्दस्य व्यर्थाहत उपन्यासः । 'स भिक्षुरित्यत्र निर्देशे सकार इति गाथाऽर्थः ।

प्रशंसायामाह—

चरगमरुगाइआणं, भिक्खुवजीवीण काउखमपोहं ।
अज्जक्यसगुणनिउत्तो,होइ पसंसाइ उ स भिक्खु ॥ ३३१ ॥

चरकमरुकादीनामिति—चरकाः—परिभाजकविशेषाः मरुकाः—धिग्यर्णाः आदिशब्दाच्छाब्दादिपरिग्रहः, अमीषां भिक्षोपजीविनां—भिक्षुणशीलानामगुणवस्वनापोहं कृत्वा अभ्ययनगुणनियुक्तः—प्रकान्तशास्त्रनिष्पन्नभूतप्रकान्ताध्ययनाभिहितगुणसमन्वितो भवति, प्रशंसायामवगम्यमानार्यां सद्भिषु—संभ्रातौ भिक्षुश्च तत्तद्व्यापारेण सद्भिषुरिति गाथाऽर्थः । उक्तः सकारः । दश० २ अ० । यायुतस्व, जै० गा० । स्व-न० । स्वन्-इ । धने, आत्मनि, ज्ञातौ च । पुं० आत्मीये, त्रि० आत्मीये आत्मनि चार्थेऽस्य सर्वनामता । वाच० । सअंग-स्वाङ्ग-न० । शिरोऽधगादिषु स्वर्कायम्बङ्गेषु, "जहा कुम्मो सअंगं सए देहं समाहरे" सूत्र० १ ध्रु० ८ अ० । सअङ्ग-साऽएङ्ग-त्रि० । सह अण्डैर्वैरते इति साऽएङ्गम् । कीटिकादीनाम् अण्डैः सहिते, दश० २ अ० ।

सअङ्ग-स्वार्थ-पुं० । स्वप्रयोजनं, "इह कलु गाहावर्ह अप्पणो सअङ्गाए अगणिकायं उज्जालेज्ज वा ।" आचा० २ ध्रु० १ चू० २ अ० १ उ० ।

मार्थ-त्रि० अर्थेन प्रयोजनेन सहितम् । एका० । अर्थसहिते, सूत्र० २ ध्रु० ३ अ० । सप्रयोजने, कल्प० ३ अधि० २ क्षण । सअद्विय-सास्थिक-त्रि० । सहास्था वर्तते इति सास्थिकः । अस्था सहितं, पञ्चा० १६ विव० ।

सअद-शकट-पुं० । न० । शक—अटम् । यानभेदे, असुरविशेषे, स्वल्पार्थे, वाच० । "क—ग—च—ज—त—द—प—य—वां प्रायो लुक" ॥ ८ । १ । १७७ ॥ अनेन ककारस्य लोपः प्रा० । सअदं । "अवणो यथुतिः ॥ ८ । १ । १८० ॥ पूर्वोक्तसूत्रेण कस्य लुक्यनेन अवणो यथुतिकः । सअदं । "सटाशकटकैटभे दः" ॥ ८ । १ । १९६ ॥ इत्यनेन टस्य ढः । प्रा० । सअण-स्वजन-पुं० । "एकस्वरं श्वःस्वे" ॥ ८ । २ । १९४ ॥ अवैकस्वरगृहणाभावेऽस्मिन्नपि लक्ष्ये लक्षणस्य प्रवृत्तौ उच्ये स्यात् । सअणो । आत्मीयं, प्रा० २ पाद ।

सअहुत्तं-शतकृत्वस्-अव्य० । शतवारशब्दार्थे, "कृत्वसो हुत्तं" ॥ ८ । २ । १९८ ॥ अनेन कृत्वसो हुत्तमादेशः । सअहुत्तं । प्रा० २ पाद ।

सइ-सकृत्-अव्य० । एकवारे, द्वा० १६ द्वा० । नि० चू० । सकृत्—एकवारम् । आचा० २ ध्रु० १ चू० १ अ० १ उ० । व्य० । "असइ गीयागाए सि" । स इति संसार्थसुमानसकृदनेकश उच्येगोत्रमान् सत्कारादे उतपन्न इति । शेषस्तथा असकृत्तृचैर्गोत्र सर्वलोकाधर्गते पीनः पुन्यमात्पन्न इति । आचा० १ ध्रु० २ अ० ३ उ० । सर्वेष्वपि विशेषाद्यगमेषु द्रष्टव्यं, न० । सकृदेकदा कर्कसकान्तावत्यर्थः । स० १८ सम० ।

मदा-अव्य० । " इः सदादौ वा " ॥ ८ । १ । ७२ ॥

अननाकारस्येत्यम् । सर्वस्मिन् काले, प्रा० १ पाद ।

स्मृति-स्त्री० । स्मरणं स्मृतिः । "इत् कृपादौ" ॥ ८ । १ ।

१२८ ॥ इत्यनेनादेः ' श्रुत इत्वम् । प्रा० । पूर्वाऽ-

नुभूतार्थालम्बनप्रत्ययविशेषं, न० । विशेष० । उपयोगल-

क्षणे, सामायिकस्य स्मृत्यकरणे सामायिकस्य सम्बन्धिनी या

स्मरणा-स्मृतिरुपयोगलक्षणा । आब० ६ अ० । संस्कारप्रबो-

धसम्भूतमनुभूतार्थविषयं तदित्याकारवेदनं स्मृतिः । स्था०

२ द्वा० ३ उ० । स्मृतिरवबोध इत्यनयान्तरम् । आच्चा० १

ध्रु० १ अ० १ उ० । स इ ति वा मति ति वा पन्नति वा सम्बन्धेयं

आभिषिबोद्धियं पनेहि एगादुपाहि भणितं ति । आ० खू० १

अ० । वासनानन्तरं कृतश्चिन्तादृशार्थदर्शनादिकारणात्

संस्कारस्य प्रबोधं यज्ज्ञानमुद्यतं तद्वदं यन्मया प्रागु-

पलब्धमित्यादिरूपं सा स्मृतिः । उक्तं च । न० । " तदनन्तरं

तद्व्या, विरुचयणं जां उ वासना जोगो । कालन्तरेण जं

पुण, रणुसरणं धारणा सा उ ॥ २६१ ॥ " विशेष० ।

तथाऽनुभूतविषया सम्प्रमोषः स्मृतिः स्मृता (६) ।

द्वा० ११ द्वा० ।

(ध्यास्यानमिदम् ' जोग ' शब्दे चतुर्थभागे १६२१ पृष्ठे)
अर्थतषु तावत् स्मरणं कारणगोचरस्वरूपैः प्ररूपयन्ति-

तत्र संस्कारप्रबोधसम्भूतमनुभूतार्थविषयं तदित्याकारं
वेदनं स्मरणम् ॥ ३ ॥

तत्रति-प्राकृतनभ्यः संस्कारप्रबोधसम्भूतत्वादिना गुणेन
स्मरणं निज्जात्यन्ति । संस्कारस्याऽऽत्मशक्तिविशेषस्य प्र-
बोधात् फलदानाभिमुख्यलक्षणात् सम्भूतमुत्पन्नमिति का-
रणनिरूपणम् । अनुभूतः-प्रमाणमात्रेण परिच्छिन्नाऽर्थज्ञाना-
ऽञ्चनरूपा विषया यस्येति विषयव्याख्यानम् । तदित्याकारं
तदित्युल्लेखवत् । तदित्युल्लेखवत्ता चास्य योग्यताऽपेक्षया-
ऽऽख्याय । यावता 'स्मरसि चैत्र ! कश्मीरेषु वस्त्यामस्तत्र
द्राक्षा भोक्ष्यामहं' इत्यादि स्मरणं तच्छब्दांश्लेषो नोपलक्ष्यत
एव, किन्निवदं स्मरणं तेषु कश्मीरेषु इति ता द्राक्षा इति
तच्छब्दांश्लेषमर्हत्येव । न चैवं प्रत्यभिज्ञानेऽपि तत्प्रसङ्गः ।
तस्य स पदार्थमित्युल्लेखशरत्वात् । इति स्वरूपप्रतिपा-
दनम् ॥ ३ ॥

अत्रोदाहरति-

तर्त्थिकरविम्यमिति यथा ॥ ४ ॥

तद्विर्त-यत् प्राक् प्रत्यक्षीकृतम्, स्मृतम्, प्रत्यभिज्ञातम्,
चित्तकृतम्, अनुमितम्, धृतं वा भगवन्स्तीर्थकृतो विम्बं
प्रतिकृतिः तस्य परामर्शः, इत्येवं प्रकारं तच्छब्दपरामृष्टं
यद्विज्ञान तत्सर्वं स्मरणमित्यर्थः । ये तु यौगाः स्मृतेरप्रा-
माण्यमभ्यगीपत न ते साधु र्ध्याघवत । यतो यत्तावत्
केचिदनर्थजत्वाद्स्याः तदाग्नासिषुः तत्र हेतुः, ' अनुभूत्-
वृष्टिकद्वेष्यति शकटम् ' इत्याद्यतीतानागतगोचरानुमानेन
हृद्यभिचार इत्यनुचित एवोक्तवारयितुम् । परे तु मेनिरे-
ने स्मृतिः प्रमाणम् ; पूर्वाऽनुभवविषयोपदर्शनेनार्थं निश्चि-
न्धस्या अर्थपरिच्छेदे पूर्वानुभवपारतन्त्र्यात् । अनुमानज्ञानं
तत्पत्नी परापन्नम्, स्वविषय तु स्वतन्त्रमेव । स्मृतिरिव तस्मा-

पूर्वाऽनुभवाऽनुसन्धानेनार्थप्रतीत्यभावात् । तदुक्तम्-"पूर्व-
विज्ञानविषयं विज्ञानं स्मृतिरिच्यते । पूर्वज्ञानदिना तस्याः,
प्रामाण्यं नावगम्यते ॥ १ ॥ तत्र यत्पूर्वविज्ञानं, तस्य प्रमाण्य
मिष्यते । तदुपस्थानमात्रेण, स्मृतेः स्यात्स्वरितार्थता ॥२॥"
इति । तदपि न पेशलम् । स्मृतेरप्युत्पत्तिमात्रेऽनुभवसद्व्यपेक्ष-
त्वात्, तदाहितसंस्कारास्तदुत्पत्तेः । स्वविषयपरिच्छेदे स्व-
स्याः स्वातन्त्र्यमेव । ननु मात्र स्वातन्त्र्यम् ; अस्याः पूर्वानुभव-
भावितभावभासनायामेवाभ्युद्यतत्वात् । एवं नहि व्याप्ति-
प्रतिपादिप्रमाणप्रतिपन्नपदार्थोपस्थापनमात्रे प्रवृत्तेरनुमान-
स्यापि कुनस्या स्वातन्त्र्यसङ्गतिः । अथ व्याप्तिप्रादिकानै-
यत्येन प्रतिपन्नास्तनूनपातो नैयत्यविशेषेणानुमानेन परि-
स्फुरणसम्भवात् कुतो न स्वातन्त्र्यमिति चेत्, तर्हि
अनुभव भूयो विशेषशालिनः स्मरणं तु कतिपयैरेव वि-
शेषविशिष्टस्य वस्तुना भानात् कुतो नास्याऽपि तत्,
स्यात् । ननु तेऽपि विशेषास्तावदनुभूतो प्रत्यभुरेव । अ-
न्यथा स्मरणमेव तत्र स्यात् इति चेत्, नियतवेशोऽपि
पावको व्याप्तिप्रादिकेण प्रत्यभादेव । अन्यथाऽनुमानमेव तत्र
स्यात् इति किञ्च चेतयसे । अथ तत्र सर्वे सार्वदिकाः सार्वत्रि-
काश्च पावकाः पुस्फुरः, अनुमाने तु स एवैककास्तीत्युक्त-
मिति चेत्, ननु तत्रमपि तत्राक्रमेण मा विस्मार्षीः । ननु न-
सर्वत्रैव कतिपयविशेषावसायव्याकुलं स्मरणम् ; क-
ञ्चिदावदनुभूतरूपाविशेषमपि तस्यान्त्यसेस्ततस्तत्र का
गतिरिति चेत् । नैवम् । नहि रूपाद्य एव विशेषा वस्तु-
नः, किन्तु अनुभूयमानताऽपि । न चाऽसौ स्मरणे काऽ
पि चकारित, तस्याऽपि प्राचीनानुभवस्वभावतापत्तेः । कि-
न्त्वनुभूतैव भावस्य तत्र भाति । इति सिद्धमनुमानस्येव
स्मरणस्याऽपि प्रामाण्यम् । न च तस्याप्रामाण्येऽनुमान-
स्याऽपि प्रामाण्यमुपापादि, सम्बन्धस्याप्रमाणस्मरणसन्द-
र्भितस्यानुमानानङ्गत्वात्, संशयितलिङ्गवत् । न च प्राक्-
प्रवृत्तसम्बन्धप्रादिप्रमाणव्यापारोपस्थापनमात्रस्वरितार्थत्वा-
चास्य तत्र प्रामाण्येन प्रयोजनमिति वाच्यम् । अप्रा-
णस्य तदुपस्थापनेऽपि सामर्थ्यासम्भवात् । किञ्च-अर्थोप-
लब्धिहेतुत्वं प्रमाणलक्षणं लक्ष्यांश्चक्रे । तच्च धारावा-
दिप्रत्यक्षस्येवास्याप्यनूयमीक्ष्यत एवेति किमन्यैरस्तप्र-
तापैरिति ॥ ४ ॥ रत्ना० ३ पार० । सर्वेष्वपि विशेषावगमेषु
द्रष्टव्ये, द्वा० १६ द्वा० । आब० । अनुभूतवस्तुन उद्बोधक-
सहकारेण संस्काराधीने ज्ञानभेदे, वाब० । (स्मृतिसंस्कार-
योरानन्तर्यम् 'इस्सर' शब्दे द्वितीयभागे ६४१ पृष्ठे उक्तम् ।)

सङ्घन्तरद्वा-स्मृत्यन्तर्द्धा-स्त्री० । स्मृत्यन्तर्द्धाने, स्मृतेः-स्म-
रणस्य योजनशतादिरूपदिकपरिमाणविषयस्यान्तर्द्धा-अ-
शः स्मृत्यन्तर्द्धा । पञ्चा० १ विष० । स्मृतेर्ध्वंशे यद्वर्तते तत्-
स्मृत्यन्तर्द्धानम् । किं मया परिगृहीतं कथा वा मर्यादया अतमि-
त्येवमननुस्मरणमित्यर्थः । द्वा० । आब० ।

सङ्घकरण-स्मृत्यकरण-न० । स्मृत्यन्तर्द्धाने, स्मृतेः-स्मरणस्य
सामायिकविषयाया ङ्गकरणमनासेधनं स्मृत्यकरणम् ।
प्रबलप्रमादादौ च स्मरति, यदुतास्वां वेलायां मया
सामायिकं कर्त्तव्यं कृतं न कृतं वेति, स्मृतिमूलं च मोक्षानु-
ष्ठानम् । यञ्जा० १ विष० । उक्त० ।

सहस्रशोयारण-स्मृत्यनवतारण-न० । स्मृतेः सामयिककर-
णावसरविषयायाः कृत्यस्य वा सामयिकस्य प्रबलप्रमादयो-
गात्मवतारणमनुपस्थापनं मया कदा सामयिकं कर्तव्यं कृतं
वा मया सामयिकं नवत्येव रूपे स्मरणभ्रंशे, ध० २ अधि० ।
सहस्राभास-स्मृत्याभास-पुं० । स्मरणाऽऽभासे, रत्ना० ।

अथ परेणाऽऽभासं विवक्ष्यः, स्मरणाऽऽभासं तावदाहुः—
अननुभूते वस्तुनि तदिति ज्ञानं स्मरणाभासम् ॥३१॥
अननुभूतं प्रमाणमात्रेणानुपलब्धे ॥ ३१ ॥

उदाहरन्ति—

अननुभूते मुनिमण्डले तन्मुनिमण्डलमिति यथा ॥३२॥
रत्ना० ६ परि० ।

सहस्रगल-साङ्कार-न० । चारित्र्येन्धनधूमाङ्कारमिष य. कणेति
भोजनविषयरागाग्निं सोङ्कार एवोच्यते तेन सह यद्वर्तते
पानकादि तत् साङ्कारम् । अङ्कारदोषविशिष्टे, भ० ६ श० ७ उ० ।
“ रांगण सहस्रगलं दोषेण सधूमगं ति खेयव्वं ” महा० ३ अ० ।
सहस्रदिय-सेन्द्रिय-पुं० । इन्द्रियपर्याप्तं, स्था० २ ठा० २ उ० ।
संस्मारिणि च । स्था० २ ठा० १ उ० । (‘अग्निदिय’ शब्दे प्रथ-
मभागं ३३४ पृष्ठे दगडक उक्तः ।)

सहस्रकण-स्मृतिकरण-न० । स्मृत्युत्पादे, वृ० १ उ० ३ प्रक० ।
सहस्रकाल-स्मृतिकाल-पुं० । स्मर्यते यत्र भिक्षाकालः स
स्मृतिकालः । “सहस्रकाले चरे भिक्षु” दश० ५ अ० १ उ० ।
सहस्रिभृता-देशी-वर्सान्प्रवेशिन्याम्, पिं० ।

सहस्र-देशी-धान्यविशेषे, स्था० ।
सहस्र-सैन्य-न० । अहर्द्वैत्यादौ च ॥ ८ । १ । १५१ ॥ इ-
त्यनेकारस्य अह इत्यादेशः । सहस्रं । सेनायां समवैति । अ-
मिलितं हस्त्यश्वादी, प्रा० । सेनायाः संघः । ध्यञ् । सेना-
समुदायं न० ।

सहस्रभंस-स्मृतिभ्रंश-पुं० । स्मृत्यन्तर्गतं, स्मृतः—स्मरण-
स्य योजनशतादिरूपदिकपरिमाणविषयस्यातिव्याकुलत्व-
प्रमादित्वमत्यपाटवादिना भ्रंशा ध्वंसः स्मृतिभ्रंशः । वि-
स्मरणशीलतायाम्, प्रव० २०७ द्वार ।

सहर-स्वैर-न० । “ अहर्द्वैत्यादौ च ” ॥ ८ । १ । १५१ ॥ इत्यने-
नेकारस्य ‘अह’ इत्यादेशः । सहरं । प्रा० । स्वच्छन्दं, व्य०
७ उ० ।

सहरचारि-स्वैरचारिन्-त्रि० । उद्भ्रामके, वृ० १ उ० ३ प्रक० ।
सहरिन्-स्वैरिन्-त्रि० । स्वच्छन्नाचारिणि, ग० १ अधि० ।
सहल-शैल-पुं० । पर्वते, “ उच्छलन्ति समुदा, सहला नि-
पतन्ति तं हलं नमथ ” प्रा० ४ पाद ।

सहविष्णुहृण-स्मृतिविप्रहीन-त्रि० । अपगतकर्त्तव्यविधेके, सू-
त्र० १ ध्रु० ५ अ० १ उ० ।

सहस्रजाय-सकृत्संजात-त्रि० । एकवारं समुत्पन्ने, पञ्चा० ३
विष० ।

सहस्र-देशी-धान्यविशेषे, स्था० ५ ठा० ३ उ० ।

सउजाय-सोद्योत-त्रि० । सहोद्योतेन वस्त्वन्तरप्रकाशनेन
वसन्त इति सोद्योतानि । स० । बह्विर्विनिर्गत-
वस्तुस्तोमप्रकाशकरेषु, प्रका० २ पद । प्रत्यासन्नवस्तुद्योतके,
भ० २ श० ८ उ० । ज० । रा० । स० । बहिर्द्व्यर्थास्थितप्रत्यास-
न्नवस्तुस्तोमप्रकाशकरोद्योतसहिते, रा० ।

सउण-शकुन-पुं० । लोमपक्षिभेदे, औ० नि० चू० ज्ञा० । वि-
वाङ्मताथेसूत्रकनिमित्ते, नपुं० । पञ्चा० ७ विष० । पं० व० ।

इदानीं भाष्यकारः शकुनं प्रतिपादयन्नाह—

नन्दीतूरं पुष्प-स्स दंसणं संख पडह सद्दो य ।

भिगारछत्त चामर, धयप्पडागा पसत्थाई ॥ १०६ ॥

समणं संजयं दंतं, सुमणं मोयगा दहिं ।

मीणं घंटं पडागं च, सिद्धमन्थं वियागरे ॥११०॥

एता निगदसिद्धा । ओघ० ।

नन्दीतूर्यम्—द्वादशविधतूर्यसमुदाये युगपद्वाद्यमानः पू-
र्णस्य-पूर्वकलशस्य दर्शनं शंखपटहयाः—शब्दश्च ध्रुवमाणः
भृङ्गारच्छत्रचामराणि प्रतीतानि, घाहनानि-हस्तितुरङ्गमा-
दीनि, यानानि-शिबिकादीनि एतानि प्रशस्तानि-शुभाव-
हानि भ्रमणं-लिङ्गमात्रधारिणं संयतं—षट्कायरक्षणे सम्यक्
यतं दान्तमिन्द्रियनाइन्द्रियदमनेन, सुमनसः—पुष्पाणि मां-
दका दधि च प्रतीते, मीनम्—मत्स्यं घण्टाम् एतासां च दृष्ट्वा
श्रुत्वा वा मिद्धं निष्पन्नमर्थं प्रयोजनं व्यागृणीयादिति ।
वृ० १ उ० २ प्रक० ।

शकुनाशकुनयोरेव स्वरूपोद्देशमाह—

यंदाइ सुहो सद्दो, भरिओ कलसो त्थ सुन्दरा पुरिसा ।

सुहजागाई सउणां, कंदिअसहादि इअरो उ ॥ ५ ॥

नन्दादिः—नन्दीप्रभृतिः तत्र नन्दी—द्वादशतूर्यनिर्घोषः,
तद्यथा—

“ भंभामउदमहल, कलंबभल्लरिहुडुककंसाला ।

वीणा वंसो पडडो, संखो पणवो अ वारसमो ॥ १ ॥”

आदिशब्दात्—घण्टाशब्दादिग्रहः । तथा भूतो जलपरिप-
णः कलशा घटः । अत्र व्यतिकरं सुन्दराकारनेपथ्या नराः शु-
भयोगादिप्रशस्तचेष्टाप्रभृतिशुभचन्द्रनक्षत्रादि संबन्धादि वा
शकुनां—विवाङ्मताथेसूत्रकं नामत्तन्, क्रन्दितशब्दा-
दिः—आक्रन्दध्वानप्रतिषेधवचनप्रभृतिः, पुनः इतराऽशुकन इ-
त्यर्थः।षोडशकेऽपि ‘दावपि च शुद्धमिह य-आनीतं द्यताद्युप-
वनादः । प्रगुणं सारवर्धनव-मुच्चैर्मन्थ्यादिरहितं च ॥१॥
सर्वत्र शकुनं पूर्वं, ग्रहणादावत्र वर्तितव्यमिति । पूर्णकलशा-
दिरूप-भित्तोत्साहानुगः शकुनः ॥ २ ॥” ध० २ अधि० ।
“गहदिणाउ मुहुत्तो, मुहुत्ता सउणो बली । सउणाओ बलवं
लग्गं, ततो निमित्तं पहाणं तु ॥८०॥” ॥६२६॥ द० प०। “यावद्
यातो गुरुं पृष्ठा, शकुमस्तावद्वृचिवान् । ततस्तौ सूरयोऽवां-
चन्, भार्वा लाभोऽद्य वां महान् ॥ ५२ ॥” आ०क० १ अ० ।

सउणग-शकुनक-पुं० । पक्षिविशेषे, नि० चू० ५ उ० ।

सउणपुष्प-शकुनपूर्व-न० । शकुनमूले, प० ५ विष० ।

सउणवुद्धि-शकुनवुद्धि-स्त्री०। सक्तिमित्तवर्द्धने शुभशकुनसत्त्वे,
पञ्चा० १२ विव० ।

सउणरुय-शकुनरुत-न० । शकुनविचारे, शकुनरुतम् अत्र
शकुनपदं रुतपदं सोपलक्षणं तेन वसन्तरात्राद्युक्तसंग्रहः
गतित्वेष्टादिग्वलादिपरिग्रहश्च । जं० २ वक्ष० । स० । कल्प० ।
श्रौ० । ज्ञा० । स्था० ।

सउणि-शकुनि-पुं० । स्त्री० । पक्षिणि, सूत्र० २ भु० २ अ० ।
श्रौ० । जं० । आ० क० । तं० । वृ० । शकुनिः पक्षिविशे-
षो लावकादिकः । सूत्र० २ भु० १ अ० । क्लीबभेदे, प्रव० २४७
द्वार । शकुनिवेशोक्ततया गृहचटकवत् प्रतिसेवनां क-
रति । वृ० ४ उ० । प्रव० । करणे, पं० भा० । वषादिकरणेष्व-
न्यतमं, उक्त० ४ अ० । कृष्णचतुर्दशीरात्रौ सदावस्थितं श-
कुनिनामकं करणम् । आ० म० १ अ० । विशेष० । जं० । सूत्र० ।
दुर्योधनराजमन्त्रिणि, पुं० । ज्ञा० १ भु० १६ अ० । चतुर्दशवि-
द्यासु, स्त्री० । शकुनीपागंगाऽपि द्विजो गहिनी भवति । शकुनी-
शब्देन चतुर्दशविद्यास्थानानि गृह्यन्ते । वृ० ३ उ० । आव० ।

सउणिगण-शकुनिगण-पुं० । पक्षिसमूहे, कल्प० १ अधि०
३ क्षण ।

सउणियोस-शकुनियोस-पुं० । पक्षिणो गुदे, "सउणियोस
पिडूतरोरुपरिणया" इति । शकुनिपक्षिण इव पुरीषोत्स-
र्गे निलेपतया पोसन्ति पोसः—अपानंशः । पुस—उ-
त्सर्गे, पुसन्ति पुरीषमुत्सृजन्तीति व्युत्पत्तेः । तथा लब्ध-
परिणामतया पृष्ठे च प्रतीतम् अन्तरे च पृष्ठोदर्यान्तरगले
पार्श्ववित्यर्थः ऊरु चेति द्वन्द्वस्ते परिणता येषां ते श-
कुनियोसपृष्ठान्तरोरुपरिणताः निष्ठान्तस्य पर्गनपातः ।
आघ० ।

सउणिय-शाकुनिक-पुं० । शकुनेन—श्येनादिना—मृगयां कु-
र्वन्ति इति शाकुनिकाः प्राकृतव्याजस्वत्वम् । पक्षिव्याधे-
षु, प्रश्न० २ आध० द्वार । शकुनिभिः पक्षिभिश्चरतीति शा-
कुनिकः । सूत्र० २ भु० २ अ० ।

सउणिया-शाकुनिका-स्त्री० । पक्षिण्याम्, शकुनिविकुर्वणा-
न्मिकायां परित्राजकविद्यायाम्, व्य० १ उ० । "सुघराय स
उणियाय भलिभ्या" आव० १ अ० । "सउणिय च्छि" भण्य-
ते या तु शकुनिका हितैव पक्षिणी सा कथम् "सउणिय" च्छि
इत्येवमिहापि प्राकृतशैल्यामयमङ्गीकृत्यायथार्थता । अनु० ।

सउत्तरोडु-सोत्तरोष्ट-पुं० । सह उत्तरौष्टेन सोत्तरौष्टस्तिस्म-
न् । सश्मभ्रुके, भ० १५ श० ।

सउदय-सोदक-त्रि० । उदकेन सर्वाहने. आचा० २ भु० १
चू० २ अ० ३ उ० । सह उदकेन वर्त्तत इति सोदकम् । उद-
कं भीमान्तरिक्षभेदादनकप्रकारम् । दशा० १ अ० ।

सउली-सौली-स्त्री० । महौषधभेदे, नी० ६ कल्प ।

सउवकांस-सोपक्रोश-पुं० । अप्रशस्तचिनयभेदे, स्था० ७ ठा०
३ उ० ।

सउवचार-सोपचार-त्रि० । उपचारसहिते, वृ० । ततस्ते ता-
सां वसति—सोपचाराः प्रविशन्ति । सोपचारा नाम त्रिषु

स्थानेषु प्रयुक्ता नैवेधिकीशब्दाः, यद्वा—संयतीभिर्येषां
वक्ष्यमाण उपचारः प्रयुक्तस्ते सोपचारा उच्यन्ते । वृ० ३ उ० ।

सउवद्व-सदुपद्रव-त्रि० । उपद्रवसहिते, तत्र तैः सदुपद्रवै-
र्वाऽनिभूता व्याप्तः । ज्ञा० १ भु० १ अ० ।

सदोपद्रव-पुं० । सर्वकालीने उपद्रवे, ज्ञा० १ भु० १ अ० ।

सउह-सौध-न० । "अउः पौरादौ च" ॥ ८ । १ । १६२ ॥
अत्रौकारस्योक्तलक्षणेन 'अउ' इत्यादेशः । सुधानिर्मितं
पक्यूहे, प्रा० १ पाद ।

सं-सम्-अव्य० । समन्तात् प्रकर्षेणेत्यर्थे, उक्त० १ अ० । ए-
कीभावे, सू० प्र० १० पाहु० । रा० । सध्यगर्थे, स० १ सम० ।
संकंत-संकान्त-त्रि० । प्रविष्ट, स्था० । "दिवं संकंत भवइ"
दिवा भवं दिव्यं स्वर्गगतवस्तुविषयं संक्रान्तं तत्र वेवं
प्रावष्टं भवतीति । स्था० ३ ठा० ३ उ० ।

शङ्कमान-त्रि० । अतिमूढत्वाद् विपर्यस्तबुद्धौ, सूत्र० १ भु०
१ अ० २ उ० ।

संकंति-संकान्ति-स्त्री० । संक्रमणं संक्रान्तिः । दश० १ अ० ।
संक्रम. विश० ।

संकट-संकष्ट-त्रि० । व्याप्ते, संथा० । रा० ।

संकृष्ट-त्रि० । विलिखिते, ज्ञा० १ भु० १ अ० ।

संकट्टिय-संकर्षित-त्रि० । क्षेत्रादाकर्षिते, स्था० ४ ठा० ४ उ० ।

संकड-संकट-त्रि० । संकीर्णं, प्रश्न० २ आध० द्वार । अष्ट० ।
कल्प० । स० ।

संकण्ड-शङ्कनीय-त्रि० । भयजनके, ज्ञा० १ भु० १ अ० ।

संकल्प-संकल्प-पुं० । अध्यवसाये, आव० ३ अ० । परिणामे,

पं० चू० ३ कल्प । विकल्पे, भ० ६ श० ३ उ० । नि० ।

ज्ञा० । प्रारम्भ. विशेष० । सप्त० । विचारे, कल्प० १ अधि०

२ क्षण । युक्तायुक्तविचारे, ज्ञा० १ भु० १ अ० । संकल्प-

स्तु द्विधा भवति—कश्चिद् ध्यानान्मकाऽपरिश्चिन्तात्मकः ।

रा० । प्रव० । चित्तस्वभावे, स्था० ४ ठा० २ उ० ।

(संकल्पः 'अट्टारसट्टाण' शब्दे प्रथमभागे २४६ पृष्ठे

व्याख्यातः ।) "संकल्पो संरंभो" भ० ३ श० ३ उ० । पं० भा० ।

संकल्पो उ इदारिणं य, सो य पसत्थो य अप्सत्थो य ।

एतेसि दोषहं पि, परुवणा होतिमा कमसो ।

दंसणणाणचरित्ते, अणुपालणपत्थणा पसत्थो उ ।

इंदियविसयकसाए—सु अपसत्थो उ संकल्पो ।

दंसणपभावकाहं, सत्थाहं कहमहं अहिजेजा ।

जा चितयतो एमो, संकल्पः दंसणे होति ।

द्वारं—

णाणतियारं न करे, कहं व णाणं अहं अहिजेजा ।

इति णाणे चारित्ते, सुद्धचरित्तो कहं होजा ।

उत्तरउत्तरिएहि व, चारित्तगुणेहि कह णु विभरेजा ।

एमो तु चरित्तमी, संकल्पो सत्थगो भणितो ।

पं० भा० ३ कल्प । आचा० । पं० चू० । नि० चू० । अष्ट० । गौ-

कर्मभूते, प्रश्न० । संकल्पो विकल्पस्तत्प्रभवत्वादस्य संकल्प इति नाम, उक्तं च—“काम ! जानामि ते रूपं, संकल्पात्किल जायसे । न त्वां संकल्पयिष्यामि, ततो मे न भविष्यसि ॥१॥” इति । प्रश्न० ४ आश्र० द्वार ।

संकल्पकय-संकल्पकृत-त्रि० । आकुट्टिकादिविहिते, “पा-
त्यातिषायपमितिसु, संकल्पकयेसु चरणविगमाम्मि । आउष्टे
परिहारा, पुण पट्टवयं तु मूलं ति ।” पञ्चा० १६ विव० ।

संकल्पय-संकल्पज-पुं० । सङ्कल्पाज्जाते प्राणतिपाते, आ-
व० । संकल्पजः मनसा संकल्पाद् द्वीन्द्रियादिप्राणिनां मा-
सास्थिचर्मनखवालदन्ताद्यर्थं व्यापाद्यतो भवति । आव०
६ अ० ।

संकल्पिय-संकल्पित-त्रि० । आलोचिते, विशेष० ।

संकम-संकम-पुं० । संकम्यते येन स संक्रमः । काष्ठचोर, (ना-
कादौ) नि० चू० १ उ० । जलगसं परिहाय पाषाणकाष्ठरचितं
(दश० ५ अ० १ उ०) विषमोत्तरणमार्गं, प्रश्न० १ आश्र० द्वार ।
“संकमणं न गच्छेज्जा विज्जमाणो परक्रमे ” दश० ५ अ०
१ उ० । वृ० । नि० चू० । जीघनं बध्यमानायाः कर्मप्रकृतेर-
नुभावेन प्रकृत्यन्तरस्थवीर्यविशेषण परिणमने, स्था० ।

अउच्चिह संकमे पप्सते, तं जहा-पगइसंकमे ठिइसंकमे
अणुभागसंकमे पएससंकमे । (सू० २६६)

यां प्रकृतिं धन्याति जीवः तदनुभावेन प्रकृत्यन्तरस्थं दलिकं
वीर्यविशेषण यत्परिणमयति स संक्रमः । उक्तं च—“सो
संकमो स्ति भन्नइ, जब्बंधणपरिणमो पञ्चोगेण । पययंत-
रत्थदलियं, परिणामइ तदणुभावे जं ॥ १ ॥” इति । तत्र प्रकृ-
तिसंक्रमः सामान्यलक्षणवागम्य पवंति, मूलप्रकृतानामुत्त-
रप्रकृतानां वा स्थितेर्यदुत्कर्षणम् अपकर्षणं वा प्रकृत्यन्तर-
स्थितौ वा नयनं स स्थितिसंक्रम इति । उक्तं च (कर्मप्रकृतौ)-
“ठिइसंकमो स्ति बुद्धइ, मूलुत्तरपगइओ उ जा हि ठिई । उ-
ब्वाट्टिया व आव-ट्टिया व पगई णिया वऽञ्जे ॥ २८ ॥” इति,
अनुभागसंकमोऽप्येवमेव, यदाह (क०प्र०)-

“तत्थऽट्टपयं उव्व-ट्टिया व ओवट्टिया व अविभागा ।
अणुभागसंकमो प-स अन्नपगई णिया वावि ॥ १ ॥” इति,
अट्टपयं ति-अनुभागसंक्रमस्वरूपनिर्धारणम्, ‘अविभाग’
स्ति अनुभागाः ‘निय’ स्ति नीना इति । यत्कर्म-
द्रव्यमन्यप्रकृतिस्वभावेन परिणम्यते स प्रदेशसंक्रमः,
उक्तञ्च—“जं दलियमन्नपगई, णिज्जइ सो संकमो
पपसस्स ” इति, निधानं निहितं वा निधत्तम्, भावे
कर्मणि वा क्लप्रत्यये निपातनात्, उद्घर्षनापवर्त्तना-
वर्जितानां शेषकरणानामयोग्यत्वेन कर्मणाऽवस्थापनमु-
च्यते, नितरां काचनं-बन्धनं निकाचितं-कर्मणः सर्वकर-
णानामयोग्यत्वेनावस्थापनम् । उक्तञ्चाभयसंवादि-“संकमणं
पि निहसीप, णऽण्थि सेसाणि व स्ति इयरस्स” इति । स्था०
४ डा० २ उ० ॥

सम्प्रत्युद्देशकमेण धक्कमवसरप्राप्तं संक्रमकरणम् । सं-
क्रमश्च प्रकृतिस्थित्यनुभागप्रदेशरूपविषयभेदाच्चतुर्विधः ।
तत्र प्रथमतः संक्रमस्य सामान्यलक्षणमभिधातुकाम आह-
सो संकमो स्ति बुद्धइ, जं बंधणपरिणमो पञ्चोगेण ।

पगयंतरत्थदलियं, परिणमयइ तथणुभावे जं ॥ १ ॥

‘सो संकम’ स्ति इह जीवो यद्बन्धनपरिणमो यस्याः प्रकृते-
र्बंधनेन-बन्धकत्वेन परिणतः । अनेन किलेदमावघते-यदि
जीवस्तथारूपबन्धनपरिणामपरिणतो भवति ततः कर्मवर्ग-
णापुद्गला अपि कर्मरूपतया परिणमन्ते, नाम्यथा, उक्तं च-
“जीवपरिणामहेऊ, कम्मसा पुग्गला परिणमंति ।

पोग्गलकम्मनिमित्तं, जीवो वि तंइव परिणमइ ॥ १ ॥”

अस्याक्षरगमनिका-जीवस्य सत्कात्परिणामाद्बध्यवसाया-
देताः, जीवपरिणामं हेतुमाभिस्यंत्यर्थः । कर्मवर्गान्तःपातिनो
जीवस्वप्रदेशावगाढाः पुद्गलाः कर्मरूपतया ज्ञानावरणीयादि-
कर्मरूपतया परिणमन्ते । अथ जीवस्याऽपि तथारूपः परिणामः
कस्माद्भवतीति चेदुच्यते ‘पुग्गल’त्यादि पुद्गलरूपं प्राग्बद्धं कर्म
विपाकोदयप्राप्ते तांमिति तत्सामर्थ्यादिति भावः । जीवोऽ-
पि तथैव प्रदेशावगाढकर्मवर्गेणास्तःपातिपुद्गलकर्मरूपताप-
त्तिहेतुतथैव परिणमत इति । ‘पञ्चोगेण’ ति
प्रयोगेण संज्ञेयसंज्ञितेन विशेषाधिकृत्येन वा धीर्यविशेषण
विवक्षिताया प्रकृतेरन्या प्रकृतिः प्रकृत्यन्तरं विवक्षितब-
ध्यमानप्रकृतिव्यातिरिक्ताऽन्या प्रकृतिरित्यर्थः । तत्रस्थं दलि-
कं तदनुभावेन बध्यमानप्रकृतिस्वभावेन यत्परिणमयति
परिणमनमापाद्यति, स संक्रम उच्यते एतदुक्तं अघति-
बध्यमानासु प्रकृतिषु मध्येऽबध्यमानप्रकृतिदलिकं प्रसिद्ध
बध्यमानप्रकृतिरूपतया यत्तस्य परिणमनम्, यच्च
वा बध्यमानानां प्रकृतीनां दलिकरूपस्येतरतररूपतया
परिणमनं तत्सर्वं संक्रमणमित्युच्यते । तत्र बध्य-
मानप्रकृतिष्वबध्यमानप्रकृतीनां संक्रमो यथा-सातवेदनीये
बध्यमानेऽसातवेदनीयस्य, उच्चैर्गोत्रं वा नीचैर्गोत्रस्यत्या-
दि । बध्यमानानां परस्परं संक्रमो यथा-बध्यमाने मातृज्ञाना-
वरणीये बध्यमानमेव भ्रुतज्ञानावरणं संक्रमयति, भ्रुतज्ञाना-
वरणं वा बध्यमाने बध्यमानमेव मतिज्ञानावरणीयमित्यादि ।
इह यत्प्रकृतिबन्धकत्वेन परिणत आत्मा तदनुभावेन प्रकृ-
त्यन्तरस्थं दलिकं यत्परिणमयति स संक्रम इत्युक्तम् ।

एतच्च लक्षणं दर्शनत्रिकव्यतिरेकेणान्यत्र द्रष्टव्यम्, दर्श-
नत्रिके पुनर्बन्धं विनाऽपि संक्रमोऽवगन्तव्यः । तथा आह—
दुसु वेगे दिट्टिदुगं, बंधेण विणा वि सुद्धदिट्टिस्स ।

परिणामइ जीसे तं, पगईए पडिग्गहो एसा ॥ २ ॥

‘दुसु’ स्ति शुद्धदृष्टः सम्यग्दृष्टैर्योः सम्यक्त्वसम्यग्मि-
ध्यात्वयोरधारभूतयोर्मिध्यात्वम्, एकस्मिन् सम्यक्त्वे सम्य-
ग्मिध्यात्वं बन्धे विनापि संक्रामति । इयमत्र भावना-इह मि-
ध्यात्वस्यैव बन्धो न सम्यक्त्वसम्यग्मिध्यात्वयोः । यतो मिध्या-
त्वपुद्गला एव मदनकाद्रवस्थानीया औषधविशेषकल्पेनीपश-
मिकसम्यक्त्वानुगतेन विशेषाधिकृत्येन त्रिधा क्रियन्ते। तद्यथा-
शुद्धा अर्धविशुद्धा अविशुद्धाश्च । तत्र विशुद्धाः सम्यक्त्वम्,
अर्धविशुद्धाः सम्याग्मध्यात्वम्, अविशुद्धा मिध्यात्वम् ।
तत्र विशुद्धसम्यग्दृष्टिः सम्यक्त्वसम्यग्मिध्यात्वयोः बन्धं
विनापि तत्र मिध्यात्वं संक्रमयति, सम्यग्मिध्यात्वं च
सम्यक्त्वे इति । तदेवमुक्तं संक्रमस्य सामान्यलक्षणम् ।
संक्रमति यासु प्रकृतिषु प्रकृत्यन्तरस्थं दलिकं संक्रमयति
तासां संज्ञान्तरमाह—‘परिणामे’ त्यादि यस्यां प्रकृती

संकम

आधारभूतार्या तत्प्रकृत्यन्तरस्थं दलिकं परिणमयति
आधारभूतप्रकृतिरूपनामापाद्यात् एषा प्रकृतिराधारभूता
पतद्ग्रह इत्युच्यते । पतद्ग्रह इव पतद्ग्रहः, संक्रम्यमाणप्रकृ-
त्याधार इत्यर्थः ।

संकमलक्षणं च प्रागुक्तमितिप्रसक्तमिति तत्राऽपवादमाह—

मोहदुगाउगमूल प्पगडीँ न परोप्परम्मि संकमणं ।

संकमयंधुदउव्व-दृणा (णव) लिगाईण करणाई ॥ ३ ॥

‘मोह’ इति मोहद्विक-दर्शनमोहनीयं, चारित्रमोहनीयं
च । तयोः परस्परं संक्रमो न भवति । तथाहि—न दर्शन-
मोहनीयं चारित्रमोहनीयं संक्रमयति, चारित्रमोहनीयं वा
दर्शनमोहनीयं । तथा आयुषि चत्वार्यपि न परस्परं सं-
क्रमयति, नापि मूलप्रकृतीः परस्परं संक्रमयति । तथा-
हि—न ज्ञानावरणीयं दर्शनावरणीयं संक्रमयति, नापि द-
र्शनावरणीयं ज्ञानावरणीयम् । एवं सर्वोर्थापि मूलप्रकृ-
तिषु भावनीयम् । अपि च—र्यास्मिन् दर्शनमोहनीयं यो
जन्तुरवतिष्ठति, स तदन्यत्र न संक्रमयति । यथा मिथ्यादृ-
ष्टिमिथ्यात्वम्, सम्यग्मिथ्यादृष्टिः सम्यग्मिथ्यात्वम् । स-
म्यग्गृह्यः सम्यक्त्वम्, तथा सासादनाः सम्यग्मिथ्यादृष्ट्य-
यश्च न किमपि दर्शनमोहनायं कापि संक्रमयन्ति, अयि-
शुद्धदृष्टित्वात् । बन्धभावे हि दर्शनमोहनीयस्य संक्रमो वि-
शुद्धदृष्टेरिव भवति, नाविशुद्धदृष्टेः । अन्यच्च—परप्रकृतिसे-
कान्तं दलिकमावलिकामात्रं कालं यावदुद्धतेनादितकलक-
रणायागम्यवगन्तव्यं, न केवलं संक्रान्तमाप तु बन्धाद्याव-
लिकागतमापि । तथा चाह—‘संकमं’ त्यादि संक्रमावलिक-
कागतम्, बन्धावलिकागतम्, उदयावलिकागतम्, उद्व-
र्तनावलिकागतम् । आदिशब्दादुपशान्तं मोहनीयं दर्शनमो-
हनीयत्रिकरहितमित्येतानि सवाग्यप्यकरणानि सकलकर-
णायाग्यान्यवसेयानि । दर्शनत्रिकं तूपशान्तमाप संक्रमयति ।

तद्वं लक्षणापवादोऽभिहितः । सम्प्रति क्रमगोत्क्रमणं वा
विशेषणं (षण्) संक्रमे प्राप्ते स्मिति नियममाह—

अंतरकरणम्मि कए, चरित्तमोहेऽणुपुण्विसंकमणं ।

अन्नत्थ सेसिगाणं, च सव्वर्हि मव्वहा बंधे ॥४॥

‘अंतरकरणम्मि’ इति अंतरकरणविधिरत्र उपशमना-
करणाभिधानावसरे प्रतिपादयिष्यते, तत्रापशमश्रेण्यां चा-
रित्रमोहनीयोपशमनाथमेकविंशतः प्रकृतीनाम्, क्षपकभे-
र्यां पुनः कषायाष्टकक्षपणानन्तरं त्रयोदशप्रकृतीनामन्त-
रकरणे कृते सति, चारित्रमोहे पुरुषवद्वसंज्वलनचतुष्टय-
लक्षणे । अत्र हि चारित्रमोहनीयग्रहणता एव पञ्च प्र-
कृतयो गृह्यन्ते, न शेषाः बन्धाभावात् । तत्रानुपूर्वीपरि-
पाठ्या संक्रमणे भवति, न त्वनानुपूर्व्या । तथाहि—पुरुष-
वेदं संज्वलनक्रोधादावेव संक्रमयति मान्यत्र । संज्वलनक्रोध-
मापि संज्वलनमानादावेव न तु पुरुषवेदे । संज्वलनमानमापि
संज्वलनमायादावेव, न तु संज्वलनक्रोधादौ । संज्वलनमा-
भामपि संज्वलनलाभे एव, न तु संज्वलनमानादाविति ।
‘अन्नत्थ’ इति अंतरकरणादन्यत्र पञ्चानामपि पुरुषवे-
दादिप्रकृतीनां शेषाणां पुनः प्रकृतीनाम् । ‘सव्वर्हि’ इति

सर्वस्मिन्नप्यवस्थायिशेषेऽन्तरकरणावस्थायामन्यत्र वा इ-
त्यर्थः । सर्वैः प्रकारैः क्रमगोत्क्रमणं वा संक्रमोऽवगन्त-
व्यः । किं सर्वदेव ? नेत्याह—बन्धे बन्धकाले, न त्वन्यदा
यथाङ्गं प्राक् । तद्वं संक्रमस्य सामान्यलक्षणविधिरपवादो
नियमश्चाङ्गः ।

संप्रति यदुक्तं यस्याः प्रकृतेर्बन्धः सा प्रकृत्यन्तरदलिकसं-
क्रमणं प्रति पतद्ग्रह इति तत्रापवादमाह—

तिसु आवलियासु समउ-णियासु अपडिग्गहा उ संजलणा।

दुसु आवलियासु पढम-ठिइए सेसासु वि य वेदो ॥५॥

‘तिसु’ इति—अन्तरकरणे कृते प्रथमस्थितौ, तिसृष्वा-
वलिकासु समयानासु सतीषु चत्वारोऽपि संज्वलना
अपतद्ग्रहाः, पतद्ग्रहा न भवन्ति । एतदुक्तं भवान्त-
चतुष्टयपि संज्वलनेषु प्रथमस्थितौ तिसृष्वावलिकासु
समयानावलिकात्रिकशपायां सत्यां बध्यमानेष्वपि
नान्यत्रप्रकृत्यन्तरदलिकं तेषु संक्रामति, तत्र तदानीमपतद्-
ग्रहाः । तथाऽन्तरकरणे कृते सति द्वयोरवलिकयोः प्रथम-
स्थितिस्तत्क्रयोः समयानयोः सत्योर्वेदः पुरुषवेद पतद्ग्रहो
न भवति, न किमपि तत्र प्रकृत्यन्तरदलिकं संक्रामतीत्यर्थः ।
वेदश्चेह पुरुषवेद एव द्रष्टव्यः, न स्त्रीपुंसकवेदौ, तदानी
नयोर्बन्धाभावाद्वापतद्ग्रहत्वसिद्धेः । अपि च—मिथ्यात्व-
क्षपिते सति सम्यग्मिथ्यात्वस्य मिथ्यात्वसम्यग्मिथ्यात्व-
योश्च क्षापतयोः सम्यक्त्वस्योद्दलितयोस्तु सम्यक्त्वसम्यग्-
मिथ्यात्वयोर्मिथ्यात्वस्यापतद्ग्रहताऽनुक्ताऽपि द्रष्टव्या, न ख-
लु तत्रापि किञ्चित् संक्रामतीति ।

संप्रति साधनादिप्ररूपणामाह—

साइअणाईधुवअ-धुवा य सव्वधुवसंतकममाणं ।

साइयधुवा य सेमा, भिच्छांयं यणीयनीएहि ॥ ६ ॥

साइ’ इति सम्यक्त्वसम्यग्मिथ्यात्ववत्कद्विकमनुजद्वि-
कदेवाङ्कवक्रियत्तकाहारकसप्तकर्तोर्येकाच्चैर्गोत्रलक्षणा-
श्चतुर्विंशतिप्रकृतयोऽभ्रवसत्कर्माणं आयुश्चतुष्टयं च । शेषं
पुनरिच्छादुत्तरं प्रकृतिशतं भ्रुवसत्कर्म । ततोऽपि साताऽ-
सातवेदनीयनीचैर्गोत्रमिथ्यात्वरूपं चतुष्टयमपनीयते । ततः
शेषस्य पञ्चविंशत्युत्तरप्रकृतिशतस्य साद्यादिरूपतया चतु-
र्विधोऽपि संक्रमा भवति । तथाहि—अमृषा भ्रुवसत्प्रकृती-
नां संक्रमविषयप्रकृतिबन्धव्यवच्छेदे सति संक्रमो न भव-
ति । ततः पुनरपि तासां संक्रमविषयप्रकृतीनां स्वबन्धहेतु-
सम्पर्कतो बन्धारम्भे सति भवति, ततोऽसौ सादिः, तत्तद्व-
न्धव्यवच्छेदस्थानमप्राप्तस्य पुनरनादिः, अभव्यस्य भ्रुवः कदा-
चिदपि व्यवच्छेदाभावात्, भव्यस्य पुनरभवः कालान्तरं व्यव-
च्छेदसम्भवात् । शेषाश्चतुर्विंशतिप्रकृतयोऽभ्रवसत्कर्माणो मि-
थ्यात्ववेदनीयनीचैर्गोत्रैः सह साद्यधुवाः—साद्यधुवसंक्रमा-
अवगन्तव्याः । तथाहि—अभ्रवसत्कर्माणमभ्रवसत्कर्मत्वादेव
संक्रमः सादिरभ्रवश्चावगन्तव्यः, सातासातवेदनीयनीचै-
र्गोत्राणां तु परावर्तमानत्वात् । मिथ्यात्वस्य पुनः संक्रमो
विशुद्धसम्यग्गृह्यः, विशुद्धसम्यग्गृह्यदृष्टिश्च काश्चित्कं, तत-
स्तस्याऽपि संक्रमः साद्यधुव एव ।

साम्प्रतं पतद्ग्रहाणां साधनादिप्रकरणामाह-
मिच्छत्तजदा य परि-ग्गहम्मि सव्वधुवबंधपगईमां ।

नेया चउच्चिगप्पा, साई भ्रुवा य सेसाओ ॥ ७ ॥

‘मिच्छत्’ स्ति मिथ्यात्वजदाः—मिथ्यात्वरहितताः सर्वा अपि ध्रुवबन्धिन्यः प्रकृतयः—पञ्च ज्ञानावरणीयानि, नव दर्शनावरणीयानि, षोडश कलायाः, भयं, जुगुप्सा, तैजससप्तकं, वर्णादिविशतिः, अगुरुलघु उपघातं, निर्माणम्, अन्तरायपञ्चकं चति । एताः संक्रममाधकृत्य चतुर्विकल्पाः साधनादिध्रुवाध्रुवरूपचतुर्भेदा ज्ञेयाः । तथाहि—एतासां सप्तषष्टिसंख्यानां ध्रुवसंबन्धिनीनामात्मीयात्मीयबन्धव्यवच्छेदसमये पतद्ग्रहत्वं न भवति, न किमपि प्रकृत्यन्तर्दालिकं तासु संक्रामतीत्यर्थः । पुनः स्वस्वबन्धहेतुसम्पर्कतो बन्धारम्भे सति पतद्ग्रहत्वं भवति ततः सादिः, तत्तद्वन्धव्यवच्छेदस्थानमप्राप्तस्य पुनरनादिः, ध्रुवाध्रुव अभव्यभव्यापक्षया । ‘साई’ इत्यादि शेषास्वध्रुवबन्धिन्याऽप्राशीति-संख्याः प्रकृतयोऽध्रुवबन्धित्वादेव (तासां) साधध्रुवपतद्ग्रहता भावनीया । मिथ्यात्वस्य पुनर्ध्रुवबन्धित्वेऽपि यस्य सम्यक्त्वसम्यग्मिथ्यात्वं विद्यते स एव तत्र संक्रमयति, नान्य इति तस्य साधध्रुवपतद्ग्रहता द्रष्टव्या ।

तदेवमेकैकप्रकृतीनां संक्रमस्य पतद्ग्रहत्वस्य च साधनादिप्रकरणे कृता । सम्प्रति प्रकृतिस्थानेषु तां चिकीर्षुरतिदेशमाह—

पगईठाणे वि तहा, पडिग्गहो संक्रमो य बोधव्वा ।

पढमंऽतिमपगईगां, पंचसु पंचएह दो वि भवे ॥ ८ ॥

‘पगईठाणे’ स्ति यथैकैकस्याः प्रकृतेः पतद्ग्रहत्वं संक्रमश्च साद्यादिरूप उक्तस्तथा प्रकृतिस्थानेष्वपि बोद्धव्यः । द्वित्रादीनां च प्रकृतीनां समुदायः प्रकृतिस्थानम् । तत्र प्रथमता ज्ञानावरणीयस्य तत्समानवक्रुडयत्वाद्दन्तरायस्य च संक्रमपतद्ग्रहत्वात् स्थानप्रतिपादनार्थमाह—‘पढमंतिम’ इत्यादि प्रथमप्रकृतज्ञानावरणीयस्य अन्तमप्रकृतेरन्तरायस्य सम्यग्बन्धिनीनां प्रत्येकं पञ्चानामपि प्रकृतीनां पञ्चस्वापि प्रकृतिषु द्वावपि संक्रमपतद्ग्रहभावौ भवतः । एतदुक्तं भवति—ज्ञानावरणीयान्तराययोरैकैकं पञ्चप्रकृत्यात्मकं स्थानं संक्रमे पतद्ग्रहभावे च भवतीति । तौ चेमां संक्रमपतद्ग्रहभावां साद्यादिरूपतया चतुष्प्रकारौ । तथाहि—उपशान्तमाहगुणस्थानके तयोर्भावात्, ततः प्रतिपाते च पुनः सम्भवात् सादी, तत्स्थानमप्राप्तस्य पुनरनादी, ध्रुवाध्रुवता चाभव्यभव्यापक्षया भावनीया ।

सम्प्रति दर्शनावरणीयस्य संक्रमपतद्ग्रहत्वस्थान-
प्रतिपादनार्थमाह—

नवगच्छकचउके, नवगं छकं च चउसु विहयम्मि ।

अन्नयरस्सि (स्से) अन्नय-रा वि य वेयणीयगोपसु ॥९॥

‘नवग स्ति’ द्वितीयं दर्शनावरणीये नवकषट्चतुष्केषु नवकं संक्रामति, षट् च चतसृषु प्रकृतिषु । तमेह इ संक्रमस्थानं । तद्यथा—नवकं, षट् च । त्रीणि पतद्ग्रहस्थानानि, तद्यथा—नवकं, षट्, चतुष्कं च । तत्र नवकरूपे पत-

द्ग्रह मिथ्यादृष्टयः सासादान्नाश्च नवविधदर्शनावरणीयबन्धका नवकमपि संक्रमयन्ति । अयं च नवकरूपः पतद्ग्रहः साद्यादिरूपतया चतुष्प्रकारः । तद्यथा—सादिरनादिध्रुवोऽध्रुवश्च । तथाहि—सम्यग्मिथ्यादृष्ट्यादिगुणस्थानेषु न भवति, ततः प्रतिपाते च भवति, ततोऽसौ सादिः । पदस्थानमप्राप्तस्य पुनरनादिः । ध्रुवाध्रुवाऽभव्यभव्यापक्षया । तथा सम्यग्मिथ्यादृष्टिगुणस्थानकादाग्भ्यापूर्वकरणस्यासंख्ययतमे भागे यावन्नवविधदर्शनावरणीयसत्कर्माणः पञ्चिधदर्शनावरणीयबन्धकाः षट् नवकं संक्रमयन्ति । अयं तु षट्करूपः पतद्ग्रहः साधध्रुवः कादाचित्कत्वात् । तथा—अपूर्वकरणस्य संख्ययतमे भागे निद्राप्रचलथाव्यवच्छेदे तत ऊर्ध्वं सूक्ष्मसम्परायगुणस्थानकस्वरमसमयं यावदुपशमभ्रययां नवविधदर्शनावरणीयसत्कर्माणश्चतुर्विधदर्शनावरणीयबन्धकाश्चतुष्के नवकं संक्रमयन्ति । अयमपि च चतुष्करूपः पतद्ग्रहः साधध्रुवः, कादाचित्कत्वात् । नवकरूपः संक्रमश्चतुष्प्रकारः । तद्यथा—सादिरनादिध्रुवोऽध्रुवश्च । तथाहि—सूक्ष्मसम्परायान्तरतः उपशान्तमाहं न भवति, ततः प्रतिपाते च भवति, ततोऽसौ सादिः । तत्स्थानमप्राप्तस्य पुनरनादिः । ध्रुवाध्रुवायभव्यभव्यापक्षया । सप्तकभ्रययां पुनरनिवृत्तिकरणाद्भावाः । संख्ययतमे भागे ऽर्वाशिष्टे सति स्त्यानिर्दिष्टिकक्षयात् परतः सूक्ष्मसम्परायगुणस्थानकस्वरमसमयं यावत् पञ्चिधदर्शनावरणीयसत्कर्माणश्चतुर्गादिदर्शनावरणीयचतुष्टयं घटनन्तस्तस्मिन् दर्शनावरणचतुष्के षट् संक्रमयन्ति । इमावपि संक्रमपतद्ग्रहौ, साधध्रुवौ, कादाचित्कत्वात् । अतः परं तु न संक्रामो नापि पतद्ग्रहत्वमिति । संप्रति वेदनीयगोत्रयोः संक्रमपतद्ग्रहत्वस्थानप्रतिपादनार्थमाह—‘अन्नयरस्से’ इत्यादि । वेदनीय गोत्रे चान्यतरस्यां प्रकृतौ बध्यमानायामन्यतराऽबध्यमाना प्रकृतिः संक्रामति । तेन या यत्र संक्रामांत सा तस्याः पतद्ग्रहः । इतरा च संक्रमस्थानम् । तत्र सातबन्धकानां मिथ्यादृष्टिप्रभृतीनां सूक्ष्मसम्परायपर्यन्तानां सातासातसत्कर्माणं सातवेदनीयं पतद्ग्रहः असातं संक्रमस्थानम् । असातबन्धकानां पुनर्मिथ्यादृष्टिप्रभृतीनां प्रसक्तसंयतपर्यन्तानां सातासातसत्कर्माणाम् असातवेदनीयं पतद्ग्रहः, सातवेदनीयं तु संक्रमस्थानम् इमां च सातासातरूपौ संक्रमपतद्ग्रहौ साधध्रुवौ भूयो भूयः परावृत्त्य (स्ति) भावात् । तथा मिथ्यादृष्टिप्रभृतीनां सूक्ष्मसम्परायपर्यन्तानामुच्चैर्गोत्रबन्धकानामुच्चनीचैर्गोत्रं बन्धं । सत्कर्माणामुच्चगोत्रं पतद्ग्रहः, नीचैर्गोत्रं तु संक्रमस्थानम् । नीचैर्गोत्रबन्धकानां तु मिथ्यादृष्टिसासादानामुच्चनीचैर्गोत्रसत्कर्माणं नीचैर्गोत्रं पतद्ग्रहः, उच्चैर्गोत्रं तु संक्रमस्थानम् । (मस्थान) इमावप्युच्चैर्गोत्रनीचैर्गोत्ररूपौ संक्रमपतद्ग्रहौ प्रागिष साधध्रुवौ भावनीया ।

सम्प्रति मोहनीयस्य संक्रमपतद्ग्रहत्वस्थानप्रतिपादनान्तरस्तत्र प्रथमतः संक्रामासंक्रमस्थाननिर्देशं चिकीर्षुराह—
अनुचउरहियवीसं, सत्तरसं सोलसं च पकरसं ।

वज्रियसंक्रमठाणा-हं हौति तेवीमहं माहं ॥ १० ॥

'अद्' ति अष्टाधिका चतुरधिका च विंशतिः अष्टाविंशतिश्चतुर्विंशतिश्चतुर्थः । तथा सप्तदश षोडश पञ्चदश च—
 त्यमूर्ति स्थानानि वर्जयित्वा शेषाणि एकद्वित्रचतुःपञ्च-
 षट्सप्ताष्टनवदशैकादशद्वादशत्रयोदशचतुर्दशाष्टादशैकानविं-
 शतिविंशत्यैकाविंशतिद्वाविंशतित्रयोविंशतिपञ्चविंशतिषड्विं-
 शतिसप्तविंशतिलक्षणानि त्रयोविंशतिस्त्रयोविंशति मोहनीय सं-
 क्रमस्थानानि भवन्ति । तथाहि— अष्टाविंशतिसंक्रमणो मि-
 थ्यादष्टमिथ्यात्वं सम्यक्त्व-सम्यग्मिथ्यात्वयोः पतदग्रह इति
 मिथ्यात्वस्यातस्मिन् शेषाः सप्तविंशतिः संक्रामन्ति । तत्र
 चारित्रमोहनीये पञ्चविंशतिप्रकृत्यात्मकं परस्परं संक्रामति
 सम्यक्त्वसम्यग्मिथ्यात्वयोः मिथ्यात्वं । तथा सम्यक्त्वं
 उद्भूयते सति सप्तविंशतिसंक्रमणो मिथ्यादष्टमिथ्यात्वं
 सम्यग्मिथ्यात्वस्य पतदग्रह इति तद्वर्तितस्मिन् शेषाः षड्विं-
 शतिः संक्रामन्ति । सम्यग्मिथ्यात्वं ऽप्युद्भूयते सति षड्विं-
 शतिसंक्रमणः पञ्चविंशतिः । अथवा-अर्नादिमिथ्यादष्टैः ष-
 षड्विंशतिसंक्रमणं पञ्चविंशतिः, मिथ्यात्वस्य संक्रामाभावान् ।
 न हि तत् चारित्रमोहनीयं संक्रामति, दशमोहनीयचारि-
 त्रमोहनीययोः परस्परं संक्रामाभावान् । अथवापश्चिम-
 कस्यगृहपृष्ठाविंशतिसंक्रमणं, सम्यक्त्वलाभादावलि-
 काया ऊर्ध्वं वर्तमानस्य सम्यक्त्व-मिथ्यात्वसम्य-
 ग्मिथ्यात्वयोः संक्रमः । तेन तन् पतदग्रह इति । त-
 स्मिन्नपसारिते शेषा सप्तविंशतिः संक्रमं प्राप्यते । तस्यै-
 व चापश्चिमकस्यगृहपृष्ठाविंशतिसंक्रमणं आवालिकाया
 अभ्यन्तरे वर्तमानस्य सम्यग्मिथ्यात्वं सम्यक्त्वं न संक्रा-
 मति । यथा मिथ्यात्वपुद्गला एव सम्यक्त्वानुगतौ (त)
 विशोधिप्रभावतः सम्यग्मिथ्यात्वलक्षणे परिणामान्तरमापा-
 दिताः । अन्यप्रकृतिरूपतया परिणामान्तरमापादनं च संक्र-
 मः, संक्रामार्थलिकागतं च सकलकरणयोग्यमिति सम्य-
 कत्वलाभादावलिंकाया अभ्यन्तरे वर्तमानेन सम्यग्मिथ्या-
 त्व-सम्यक्त्वं न संक्राम्यते, किं तु केवलमिथ्यात्वमेव
 ततः सम्यग्मिथ्यात्वं ऽप्यपसारिते शेषा षड्विंशतिः संक्रा-
 मति । चतुर्विंशतिस्तु संक्रमं न प्राप्यते, यतश्चतुर्विंश-
 तिसंक्रमा सम्यग्मिथ्यात्व गतः सन् यद्यप्यनन्तानु-
 बन्धिना भूयाऽपि बध्नाति, तथापि तान सन्तोऽपि न
 संक्रमयति, अन्वावलिकागतस्य सर्वकरणायोग्यत्वात् ।
 मिथ्यात्वं च सम्यक्त्वसम्यग्मिथ्यात्वयोः पतदग्रह इति त-
 स्मिन्नपसारिते शेषा त्रयोविंशतिरेव संक्रामति । अथवा-
 चतुर्विंशतिसंक्रमणं, सम्यग्गृहपृष्ठाः सम्यक्त्वं मिथ्यात्वसम्य-
 ग्मिथ्यात्वयोः पतदग्रह इति तस्मिन्नपसारिते शेषा त्रयो-
 विंशतिः संक्रामति । तस्यैव मिथ्यात्वं क्षीयते द्वाविंश-
 तिः । अथवापश्चिमकस्यगृहपृष्ठापश्चिमश्रेण्यां वर्तमानस्य
 चारित्रमोहनीयस्यान्तरकरणे कृतं सति लोभसंज्वलन-
 स्यापि संक्रामो न भवति, " अन्तरकरणे कृतं पुरुषवद-
 संज्वलनचतुष्टयप्रागुक्त्वात् संक्रामो भवतीति वचनप्रामा-
 न्यात्, अनन्तानुबन्धिचतुष्टयस्य च विमर्शजितत्वादुप-
 शान्तत्वाद्वा संक्रामाभावः । सम्यक्त्वं च मिथ्यात्वसम्य-
 ग्मिथ्यात्वयोः पतदग्रह इति संज्वलनलाभानन्तानुबन्धिचतु-
 ष्टयसम्यक्त्वेवप्राविशतेरपनीतेषु शेषा द्वाविंशतिः संक्राम-
 ति । तस्यैवापश्चिमकस्यगृहपृष्ठापश्चिमश्रेण्यां वर्तमानस्य न

पुंसकवेद उपशान्ते एकविंशतिः द्वाविंशतिसंक्रमणा वा
 सम्यक्त्वं न कापि संक्रामतीत्येकविंशतिः संक्रमे प्राप्यते ।
 यद्वा—क्षपकश्रेण्यां वर्तमानस्य क्षपकस्य यावदद्याप्यष्टौ
 कषाया न क्षयमुपयान्ति तावदेकविंशतिः संक्रमं प्राप्यते ।
 अपश्चिमकस्यगृहपृष्ठाः सम्यग्मिथ्यात्वं प्रागुक्त्वायाः एकविंश-
 तः स्त्रीवेद उपशान्ते सति शेषा विंशतिः संक्रामति ।
 यद्वा—क्षायिकस्यगृहपृष्ठापश्चिमश्रेण्यां प्रतिपन्नस्य चारित्र-
 मोहनीयस्यान्तरकरणे कृतं लोभसंज्वलनस्यापि । प्रागु-
 क्तयुक्तेः संक्रामो न भवतीति तस्मिन्नपसारिते विंशतिः
 संक्रमं प्राप्यते । ततो नपुंसकवेद उपशान्ते एकोनविंश-
 तिः स्त्रीवेद उपशान्ते ऽष्टादश अपश्चिमकस्यगृहपृष्ठाप-
 शमश्रेण्यां वर्तमानस्य प्रागुक्त्वाया विंशतिः षट्सु नाक-
 षायपुपशान्तेषु शेषाश्चतुर्दश संक्रामन्ति । ततः पुरुषवेदे
 उपशान्ते त्रयोदश । यद्वा—क्षपकस्य क्षपकश्रेण्यां वर्त-
 मानस्य प्रागुक्त्वाया एकविंशतरष्टसु कषायेषु क्षीणेषु शेषा-
 ख्यादश संक्रामन्ति । तस्यैव क्षपकस्य चारित्रमोहनीय-
 स्यान्तरकरणे कृतं संज्वलनलोभस्य प्रागुक्तयुक्तेः संक्रामो
 न भवतीति तस्मिन्नपसारिते शेषा द्वादश संक्रामन्ति । अ-
 थवा—क्षायिकस्यगृहपृष्ठापश्चिमश्रेण्यां वर्तमानस्य प्रागुक्त्वा-
 भ्या ऽष्टादशभ्यः षट्सु नाकषायेषु पशान्तेषु सत्सु शेषा द्वा-
 दश संक्रामन्ति । ततः पुरुषवेद उपशान्ते एकादश ।
 क्षपकस्य वा प्रागुक्त्वाभ्या द्वादशभ्यां नपुंसकवेदे क्षीणेषु शेषा
 एकादश संक्रामन्ति । अथवापश्चिमकस्यगृहपृष्ठापश्चिम-
 श्रेण्यां प्रागुक्त्वाभ्यश्चतुर्दशभ्यां ऽप्रत्याख्यानप्रत्याख्यानानु-
 गमकोषादिक उपशान्ते शेषा एकादश संक्रमे प्राप्यन्ते ।
 क्षपकश्रेण्यामैकादशभ्यः स्त्रीवेदे क्षीणेषु शेषा दश संक्राम-
 न्ति । अपश्चिमकस्यगृहपृष्ठापश्चिमश्रेण्यां वर्तमानस्यैका-
 दशभ्यः संज्वलनलोभ उपशान्ते शेषा दश संक्रामन्ति ।
 क्षायिकस्यगृहपृष्ठापश्चिमश्रेण्यां वर्तमानस्य प्रागुक्त्वाभ्य ए-
 कादशभ्यां ऽप्रत्याख्यानानुगमलक्षणे प्राधादिक उपशान्ते शेषा
 नव संक्रामन्ति । तस्यैव संज्वलनकोषादिक उपशान्ते ऽ-
 ष्टौ । अथवापश्चिमकस्यगृहपृष्ठापश्चिमश्रेण्यां वर्तमानस्य
 प्रागुक्त्वाभ्यां दशभ्यां ऽप्रत्याख्यानप्रत्याख्यानानुगमलक्षणे मा-
 नादिक उपशान्ते शेषा अष्टौ संक्रामन्ति । तस्यैव संज्व-
 लनमाने उपशान्ते सप्त । क्षायिकस्यगृहपृष्ठापश्चिमश्रेण्यां
 वर्तमानस्य प्रागुक्त्वाभ्यां ऽष्टाभ्यां ऽप्रत्याख्यानप्रत्याख्यानानु-
 गमलक्षणे मानादिक उपशान्ते शेषाः षट् संक्राम-
 न्ति । तस्यैव संज्वलनमाने उपशान्ते पञ्च । यद्वापश्-
 चिमकस्यगृहपृष्ठापश्चिमश्रेण्यां वर्तमानस्य प्रागुक्त्वाभ्यः स-
 प्तभ्यः प्रकृतभ्यां ऽप्रत्याख्यानप्रत्याख्यानानुगमलक्षणे माथा-
 दिक उपशान्ते शेषाः पञ्च संक्रामन्ति । तस्यैव संज्वलनमा-
 यायामुपशान्ताया चतस्रः । अथवा-क्षायिकस्यगृहपृष्ठाः क्षप-
 कस्य प्रागुक्त्वाभ्यां दशभ्यः षट्सु नाकषायेषु क्षीणेषु शेषाश्चत-
 स्रः प्रकृतयः संक्रामन्ति तस्यैव पुरुषवेदे क्षीणेषु शेषाः अथवा
 क्षायिकस्यगृहपृष्ठापश्चिमश्रेण्यां वर्तमानस्य प्रागुक्त्वाभ्यः पञ्च-
 भ्यां ऽप्रत्याख्यानप्रत्याख्यानानुगमलक्षणे माथादिक उपशान्ते
 शेषास्तस्रः संक्रामन्ति तस्यैव संज्वलनमायायामुपशान्तायां
 द्वे । अथवापश्चिमकस्यगृहपृष्ठापश्चिमश्रेण्यां वर्तमानस्य प्रागु-
 क्त्वाभ्यश्चतस्रः प्रकृतभ्यां ऽप्रत्याख्यानप्रत्याख्यानानुगमलक्षणे

णे लोभद्विक उपशान्ते शेषे द्व प्रकृती संक्रामतः । अथवा-सा-
यिकसम्यग्दृष्टेः क्षणिकस्य प्रागुक्ताभ्यस्तिस्त्वयः संज्वलनका-
थे क्षीणे द्व संक्रामतः । तस्यैव संज्वलनमाने क्षीणे एका तदेव
परिभाव्यमानेः प्राविशतिचतुर्विंशतिसप्तदशषोडशपञ्चदश—
लक्षणानि संक्रमस्थानानि न प्राप्यन्ते । इति प्रतिपिध्यन्ते ।
नेषु च प्रतिपिदेषु शेषाणि त्रयोविंशतिसंख्यानि संक्रम-
स्थानान्यवगन्तव्यानि । एतेषु संक्रमस्थानेषु मध्ये पञ्चविंश-
तिप्रकृत्यात्मकं संक्रमस्थानम् । साद्यादिरूपतया चतुष्प्रका-
रम् । तद्यथा-साधनादि ध्रुवमध्रुव च । तत्राष्टाविंशतिसत्क-
र्मणः सम्यक्त्वसम्यग्मिथ्यात्वयोः कृत्स्नितयोर्भवत् सादि, अ-
नादि मिथ्यादृष्टेः नादि, अध्रुवध्रुवता भव्याभव्यापक्षया । शे-
षाणि तु संक्रमस्थानानि साद्यध्रुवाणि, कादाचित्कत्वात्
कृता मोहनीय संक्रमासंक्रमस्थानप्ररूपणा ।

सम्प्रति पतद्ग्रहापतद्ग्रहस्थानप्ररूपणार्थमाह—

सोलस बारमगड्ढुग, वीसग तेवीसगा इग छच्च ।

वजिय मोहस पडि—ग्गहा उ अड्डारस हर्वति ॥ ११ ॥

‘सोलस’ इति षोडश द्वादशाष्टौ विंशतिस्त्रयोविंशत्याद्यश्च
पद । तद्यथा-त्रयोविंशतिश्चतुर्विंशतिः पञ्चविंशतिः षड्विंशतिः
सप्तविंशतिरष्टाविंशतिश्च । एतानि स्थानानि वर्जयित्वा शेषा-
ण्येकाद्विंशतुः पञ्चपदसप्तदशैकादशत्रयोदशचतुर्दशप-
ञ्चदशसप्तदशाष्टादशैकानविंशत्येकविंशतिद्वादशितिलक्षणानि
अष्टादश पतद्ग्रहस्थानानि भवन्ति । तत्र कास्मिन् पतद्ग्रहे
काः प्रकृतयः संक्रामन्तीत्यतद्भाव्यते-तत्र मिथ्यादृष्टेः प्रावि-
शतिसत्कर्मणा मिथ्यात्वं सम्यक्त्वसम्यग्मिथ्यात्वयोः पत-
द्ग्रह इति तस्मिन्नपसारिते शेषा सप्तविंशतिमिथ्यात्वषोड-
शकषायान्यतरवदभयजुगुप्साहास्यरतयुगलारतशोक्यु-
गलान्यतरयुगलक्षणया द्वाविंशती संक्रामति । तस्यैव स-
म्यक्त्व उद्घातते सप्तविंशतिसत्कर्मणा मिथ्यादृष्टिमिथ्यात्वं
सम्यग्मिथ्यात्वस्य पतद्ग्रह इति तस्मिन्नपसारिते शेषा षड-
विंशतिः प्रागुक्तायां द्वाविंशती संक्रामति । तस्यैव मिथ्यादृष्टेः
सम्यग्मिथ्यात्वं उद्घातते षड्विंशतिसत्कर्मणा मिथ्यात्वं न
किमपि संक्रामतीति न तत्कस्याच्चपतद्ग्रह इति । तस्मिन्
प्रागुक्तायां द्वाविंशतेरपनीत शेषे एकाविंशतिप्रकृतिसमुदा-
यात्मकं पतद्ग्रहं पञ्चविंशतिः । अथवाऽनार्द्रमिथ्यादृष्टे-
षड्विंशतिसत्कर्मणा मिथ्यात्वं न कापि संक्रामति, नापि त-
त्रान्या प्रकृतिरित्याधाराधयभावपरिभ्रष्टमिथ्यात्वमपनीयते,
ततः शेषा पञ्चविंशतिः प्रागुक्तायामेकविंशती संक्रामति ।
तथा चतुर्विंशतिसत्कर्मणा मिथ्यात्वं गतः सन् यद्यपि मिथ्या-
त्वं प्रत्ययता भूयाऽन्यन्तानुबन्धिना बध्नाति, तथापि बन्धा-
र्वालकागतं सकलकरणायाग्यमिति कृत्वा सताऽपि तान् न
संक्रमयति । मिथ्यात्वं च सम्यक्त्वसम्यग्मिथ्यात्वयोः प-
तद्ग्रहस्ततोऽनन्तानुबन्धिचतुष्टयमिथ्यात्ववर्जितः शेषास्त्र-
योविंशतिप्रकृतयः प्रागुक्तायां द्वाविंशती संक्रामन्ति । तदेव
मिथ्यादृष्टेर्द्वाविंशतिपद्ग्रहे सप्तविंशतिषड्विंशतित्रयोविंश-
तिसंक्रमाः । एकविंशतिपद्ग्रहे च पञ्चविंशतिसंक्रम उक्तः ।
शेषः संक्रमः पतद्ग्रहा वा न लभ्यति । आसादनसम्यग्दृष्टेस्तु
शुद्धदृष्टिवाभावादर्शनमोहनीयत्रयस्य संक्रमाभावः।ततोऽस्य

सर्वदा एकविंशतिरूपे पतद्ग्रहे पञ्चविंशतिरेव संक्रामति । स-
म्यग्मिथ्यादृष्टेरपि शुद्धदृष्टिवाभावादर्शनत्रयस्य संक्रमाभाव
इति अष्टाविंशतिसत्कर्मणः सप्तविंशतिसत्कर्मणा वा पञ्चविं-
शतिः । चतुर्विंशतिसत्कर्मणः पुनरेकविंशतिः । द्वादशकषायपु-
रुषवदभयजुगुप्साऽन्यतरयुगलक्षणसप्तदशप्रकृतिसमुदाय-
रूपे पतद्ग्रहे संक्रामति । तदेवमुक्तां सासादनसम्यग्मिथ्यादृ-
ष्टी सप्रत्यावरतदेशविरतप्रमत्ताप्रमत्तषु संक्रामणां तुल्यत्वा-
त् युगपत्पतद्ग्रहा उच्यन्ते-तेषामविरतादीनामौपशामिकस-
म्यग्दृष्टीनां सम्यक्त्वलाभप्रथमसमयादारभ्य यावदावलिका-
मात्रं तावत् सम्यक्त्वसम्यग्मिथ्यात्वयोः पतद्ग्रहेतैव भ-
वति, न संक्रमः, इति शेषा षड्विंशतिविरतानां द्वादश-
कषायपुरुषवदभयजुगुप्साऽन्यतरयुगलसम्यक्त्वसम्यग्मि-
थ्यात्वरूपे एकानविंशतिपतद्ग्रहे, देशविरतानां प्रत्याख्या-
नावरणसंज्वलनकषायपुरुषवदभयजुगुप्साऽन्यतरयुगलस-
म्यक्त्वसम्यग्मिथ्यात्वलक्षणं पञ्चदशपतद्ग्रहे, प्रमत्ताऽप्रम-
त्तानां संज्वलनचतुष्टयपुरुषवदभयजुगुप्साऽन्यतरयुगलस-
म्यग्मिथ्यात्वसंक्रमे पतद्ग्रहे च लभ्यते इति सप्तविंशतिः
प्रागुक्तेषु त्रिषु पतद्ग्रहेषु संक्रामति । तथा तेषामविरत-
सम्यग्दृष्ट्यादीनामनन्तानुबन्धिपूडिलितेषु चतुर्विंशतिसत्क-
र्मणां क्षयोपशामिकसम्यग्दृष्टीनां सम्यक्त्वं पतद्ग्रह इति कृ-
त्वा शेषा त्रयोविंशतिः प्रागुक्त्वेकानविंशत्यादिषु त्रिषु पत-
द्ग्रहेषु संक्रामति । ततो मिथ्यात्वं क्षपिते सति सम्यग्मि-
थ्यात्वं पतद्ग्रहेभावे न लभ्यते, मिथ्यात्वं च संक्रमे न लभ्य-
ते । ततः शेषा द्वाविंशतिरविरतदेशविरतसंयतानां यथा-
संख्यमष्टादशचतुर्दशदशरूपेषु पतद्ग्रहेषु संक्रामति । ततः
सम्यग्मिथ्यात्वं क्षपिते सति सम्यग्मिथ्यात्वस्य न संक्रमा-
नापि पतद्ग्रह इत्येकविंशतिरविरतादीनां यथामेख्यं सप्तद-
शत्रयोदशनवकरूपेषु पतद्ग्रहेषु संक्रामति । सम्प्रत्यौपश-
ामिकसम्यग्दृष्टेरुपशमश्रेण्यां वर्तमानस्य संक्रममाश्रित्य पत-
द्ग्रहाधिचरुचयते—चतुर्विंशतिसत्कर्मणः सम्यक्त्वं मिथ्या-
त्वसम्यग्मिथ्यात्वयोः पतद्ग्रह एवेति कृत्वा तस्मिन्नपसा-
रिते शेषा त्रयोविंशतिः पुनरेव संज्वलनचतुष्टयसम्यक्त्वस-
म्यग्मिथ्यात्वरूपे सप्तकपतद्ग्रहे संक्रामति, तस्यैवोपश-
मश्रेण्यां वर्तमानस्यान्तरकरणे कृते संज्वलनलोभस्य सं-
क्रमा न भवति इति तस्मिन्नपसारिते शेषा द्वाविंशतिः
पूर्वोक्त एव सप्तकपतद्ग्रहे संक्रामति । तस्यैव ननुसकवेदे
उपशान्ते सप्तकपतद्ग्रहे एकविंशतिः । ततः खीविंद उप-
शान्ते विंशतिः । ततः पुरुषवदस्य प्रथमस्थिता समया-
नार्वालकाद्विकशेषायां “ दुसु आर्वालयामु पदमार्दसु
सेसासुऽवि य वेदा । ” इति वचनात् पुरुषवदः पतद्ग्रहा
न भवति । ततः प्रागुक्तात् सप्तकपुरुषवदऽपनीत शेषे
षड्ग्रहे पतद्ग्रहे प्रागुक्ता विंशतिः संक्रामति । ततः षडसु-
नोकषायेषूपशान्तषु शेषाश्चतुर्दश प्रकृतयः प्रागुक्ते एव षड-
रूपे पतद्ग्रहे संक्रामन्ति । ताश्च तावत्संक्रामन्त यावत्स-
मयानमार्वालकाद्विकम् । ततः पुरुषवद उपशान्ते शेषा-
स्त्रयोदश षड्ग्रहे पतद्ग्रहे संक्रामन्ति । ताश्च तत्र ताव-

द्योदधन्तमुद्भूतम् । ततः संज्वलनक्रोधस्य प्रथमस्थितौ समयोनावलिकात्रिकशेषायां संज्वलनक्रोधोऽपि ' तिसु आबलियासु समञ्ज-लियासु अपाङ्गिगहा उ संजलणा' इति वचनात् पतद्ग्रहो न भवतीति प्रागुक्तात् षट्कालस्मिन्नपसारिते शेषे पञ्चकल्पे पतद्ग्रहो ता एव त्रयोदश प्रकृतयः संक्रामन्ति । ततोऽप्रत्याख्यानप्रत्याख्यानावरणक्रोधद्विक उपशान्ते शेषा एकादश प्रागुक्त एव पञ्चकल्पपतद्ग्रह संक्रामन्ति । ताश्च तावद्यावत्समयानावलिर्काण्डिकम् । ततः संज्वलनक्रोधे उपशान्ते शेषा दश प्रकृतयस्तस्मिन्नेव पञ्चकल्पपतद्ग्रहे तावत्संक्रामन्ति यावदन्तमुद्भूतम् । ततः संज्वलनमानस्य प्रथमस्थितौ समयोनावलिकात्रिकशेषायां संज्वलनमानोऽपि पतद्ग्रहो न भवतीति पञ्चकालस्मिन्नपनीते शेषे चतुष्करूपे पतद्ग्रहे ता एव दश प्रकृतयः संक्रामन्ति । ताश्च तावद्यावत्समयानावलिर्काण्डिकम् । ततोऽप्रत्याख्यानप्रत्याख्यानावरणरूपे मानाद्विके उपशान्ते शेषा अष्टौ प्रकृतयश्चतुष्करूपे एव पतद्ग्रहे संक्रामन्ति । ततः संज्वलनमाने उपशान्ते सप्त , ताश्च सप्त चतुष्करूपे पतद्ग्रहेऽन्तमुद्भूते काले यावत्संक्रामन्ति । ततः संज्वलनमायायाः प्रथमस्थितौ समयोनावलिकात्रिकशेषायां संज्वलनमायाऽपि पतद्ग्रहो न भवतीति चतुष्कालस्यामपगताया शेषे त्रिकल्पे पतद्ग्रहे पूर्वोक्ताः सप्त संक्रामन्ति । ताश्च तावद्यावत् समयानावलिर्काण्डिकम् । ततोऽप्रत्याख्यानप्रत्याख्यानावरणलक्षणं मायाद्विके उपशान्ते शेषाः पञ्च प्रकृतयस्त्रिकल्पे पतद्ग्रहे संक्रामन्ति । ताश्च तावद्यावत्समयानावलिर्काण्डिकम् । ततः संज्वलनमायायामुपशान्तायां शेषाश्चतस्रः प्रकृतयः संक्रामन्ति । ताश्च तावद्यावदन्तमुद्भूतम् । ततोऽनिवृत्तिबाधरसंपरायणरसमयेऽप्रत्याख्यानप्रत्याख्यानावरणलक्षणे लोभाद्विके उपशान्ते शेषे द्वे प्रकृती संक्रामतः । ते च मिथ्यात्वसम्यग्मिथ्यात्वलक्षणे । नचैते संज्वलनलोभे संक्रामतः ; दर्शनमोहनीयचारित्रमोहनीययोः परस्परं संक्रामाभावात् । ततस्तस्यापि पतद्ग्रहता न भवतीति द्वयोरेव ते द्वे संक्रामतः । तत्र मिथ्यात्वं सम्यक्त्वसम्यग्मिथ्यात्वयोः , सम्यग्मिथ्यात्वं सम्यक्त्वे । तदेवमौपशमिकसम्यग्गृहणैरुपशमभेदयोः संक्रमपतद्ग्रहविधिरुक्तः । सम्प्रति क्षायिकसम्यग्गृहणैरुपशमभेदयोः संक्रमपतद्ग्रहविधिरुच्यते-तत्रानन्तानुबन्धिचतुष्टयदर्शनत्रिकल्पे सप्तकक्षान्ते सति एकविंशतिसंक्रमां सन् क्षायिकसम्यग्गृहणैरुपशमभेदे प्रतिपद्यते । तस्य चान्तमुद्भूते काले यावत्पुरुषवेदसंज्वलनचतुष्टयरूपे पञ्चकल्पपतद्ग्रहे एकविंशतिः संक्रामन्ति । ततोऽन्तरकरणे कृते सति संज्वलनलोभस्य संक्रमो न भवतीति एकविंशतस्तस्मिन्नपनीते शेषा विंशतिः पञ्चकल्पपतद्ग्रहे संक्रामन्ति । सा चान्तमुद्भूते काले यावत् । ततो नपुंसकवेदे उपशान्ते एकोनविंशतिः । साऽपि चान्तमुद्भूते काले यावत् । ततः स्त्रीवेदे उपशान्ते शेषा अष्टादश प्रकृतयस्तस्मिन्नेव पञ्चकल्पपतद्ग्रहे संक्रामन्ति । ताश्च तत्र तावत् यावदन्तमुद्भूतम् । ततः पुरुषवेदस्य प्रथमस्थितौ समयोनावलिकात्रिकशेषायां पुरुषवेदः पतद्ग्रहो न भवतीति पञ्चकालस्मिन्नपनीते शेषे चतुष्करूपे पतद्ग्रहे ता एवाष्टादश प्रकृतयः संक्रामन्ति । ततः षट्सु लोकषोडशेषु शेषाश्चतस्रः प्रकृतयस्तस्मिन्नेव चतुष्करूपे पतद्ग्रहे संक्रामन्ति । ततः पुरु-

शेषा द्वादश प्रकृतयश्चतुष्करूपे एव तस्मिन् पतद्ग्रहे संक्रामन्ति । ताश्च तावद्यावत्समयानावलिर्काण्डिकम् । ततः पुरुषवेदे उपशान्ते एकादश । ताश्चतुष्करूपे पतद्ग्रहे तावत्संक्रामन्ति यावदन्तमुद्भूतम् । ततः संज्वलनक्रोधस्य प्रथमस्थितौ समयोनावलिकात्रिकशेषायां संज्वलनक्रोधोऽपि पतद्ग्रहो न भवतीति चतुष्कालस्मिन्नपगते शेषे त्रिकल्पे पतद्ग्रहे ताः पूर्वोक्ता एकादश प्रकृतयः संक्रामन्ति । ताश्च तावद्यावत् समयानावलिर्काण्डिकम् । ततोऽप्रत्याख्यानप्रत्याख्यानावरणलक्षणे क्रोधद्विके उपशान्ते शेषा नव प्रकृतयः पूर्वोक्त एव त्रिकल्पे पतद्ग्रहे संक्रामन्ति ; ताश्च तावद्यावत्समयानावलिर्काण्डिकम् । ततः संज्वलनक्रोधे उपशान्तेऽष्टौ संक्रामन्ति । ताश्च त्रिकल्पे पतद्ग्रहे तावत्संक्रामन्ति यावदन्तमुद्भूतम् । ततः संज्वलनमानस्य प्रथमस्थितौ समयोनावलिकात्रिकशेषायां संज्वलनमानाऽपि पतद्ग्रहो न भवतीति त्रिकालस्मिन्नपनीते शेषे द्विकल्पे पतद्ग्रहे पूर्वोक्ता अष्टौ प्रकृतयः संक्रामन्ति । ताश्च तावद्यावत्समयानावलिर्काण्डिकम् । ततोऽप्रत्याख्यानप्रत्याख्यानावरणलक्षणं मानाद्विके उपशान्ते शेषाः षट् प्रकृतयो द्विकल्पपतद्ग्रहे संक्रामन्ति ताश्च तावद्यावत्समयानावलिर्काण्डिकम् । ततः संज्वलनमाने उपशान्ते पञ्च संक्रामन्ति । ताश्च द्विकल्पे पतद्ग्रहे तावत् संक्रामन्ति यावदन्तमुद्भूतम् । ततः संज्वलनमायायाः प्रथमस्थितौ समयोनावलिकात्रिकशेषायां संज्वलनमायाऽपि पतद्ग्रहो न भवतीति द्विकालस्यामपगताया शेषे संज्वलनलोभे एवैकस्मिन्नाः पञ्च प्रकृतयः संक्रामन्तीति ; ताश्च तावद्यावत् समयानावलिर्काण्डिकम् । ततोऽप्रत्याख्यानप्रत्याख्यानावरणलक्षणे मायाद्विके उपशान्ते शेषा स्तिस्रः प्रकृतयः संज्वलनलोभे संक्रामन्ति । ताश्च तावद्यावत् समयानावलिर्काण्डिकम् । ततः संज्वलनमायायामुपशान्तायां शेषे द्वे अप्रत्याख्यानप्रत्याख्यानावरणलोभलक्षणे प्रकृती संज्वलनलोभे संक्रामतः ; तस्मान्तमुद्भूते काले यावत् । ततोऽनिवृत्तिबाधरसंपरायणस्थानकखरसमये ते अप्युपशान्ते इति न किमाप कापि संक्रामन्ति । तद्वत् क्षायिकसम्यग्गृहणैरुपशमभेदयोः संक्रमपतद्ग्रहविधिरुक्तः । सम्प्रति क्षायिकसम्यग्गृहणैरुपशमभेदयोः संक्रमपतद्ग्रहविधिरभिधीयते-तत्र क्षायिकसम्यग्गृहणैरुपशमभेदे प्रतिपद्यते । तस्य चान्तमुद्भूते काले यावत्पुरुषवेदसंज्वलनचतुष्टयरूपे पञ्चकल्पपतद्ग्रहे पथमत एकविंशतिप्रकृतयः संक्रामन्ति । ततोऽष्टसु कषायेषु क्षीणेषु त्रयोदश, ताश्चान्तमुद्भूते काले यावत् । ततोऽन्तरकरणे कृते सति संज्वलनलोभस्य संक्रमो न भवतीति शेषा द्वादश प्रकृतयस्तस्मिन्नेव पञ्चकल्पपतद्ग्रहे संक्रामन्ति, ताश्चान्तमुद्भूते काले यावत् । ततो न पुंसकवेदे क्षीणे एकादश, ता अपि अन्तमुद्भूते काले यावत् । ततः स्त्रीवेदे क्षीणे दश । ता अप्यन्तमुद्भूते काले यावत् तस्मिन्नेव पञ्चकल्पे पतद्ग्रहे संक्रामन्ति । ततः पुरुषवेदस्य प्रथमस्थितौ समयोनावलिर्काण्डिकशेषायां पुरुषवेदः पतद्ग्रहो न भवतीति पञ्चकालस्मिन्नपनीते शेषे चतुष्करूपे पतद्ग्रहे ता एव दश संक्रामन्ति । ताश्च तावद्यावत्समयानावलिर्काण्डिकम् । ततः षट्सु लोकषोडशेषु क्षीणेषु शेषाश्चतस्रः प्रकृतयस्तस्मिन्नेव चतुष्करूपे पतद्ग्रहे संक्रामन्ति । ततः पुरु-

ष्वेदः क्षीणः । तत्समये च संज्वलनक्रोधस्यापि पतद्ग्रहता न भवतीति तस्मिन्नपगने शेषासु तिसृषु प्रकृतिषु तिष्ठः प्रकृतयः संक्रामन्ति, ताश्चान्तमुहूर्ते कालं यावत् । ततः समयोनावलिकाद्विकेन कालेन संज्वलनक्रोधः क्षीयते । तत्समये च संज्वलनमानस्याऽपि पतद्ग्रहता न भवतीति शेषयोर्द्वयोः प्रकृत्यां प्रकृती संक्रामन्तः, ते चान्तमुहूर्ते कालं यावत् । ततः समयोनावलिकाद्विकेन कालेन संज्वलनमानोऽपि क्षीयते । तत्समयमेव च संज्वलनमायाया अपि पतद्ग्रहता न भवति । तत एकस्यामेव संज्वलनलोभलक्षणायां प्रकृतौ संज्वलनमायालक्षणा एका प्रकृतिः संक्रामति, सा चान्तमुहूर्ते कालं यावत् । तत आवलिकाद्विकेन कालेन संज्वलनमायाऽपि क्षीयते । तत ऊर्ध्वं न किमपि कापि संक्रामति ।

सम्प्रति यथोक्तरेषु पतद्ग्रहेषु प्रत्येकं संक्रमस्थानानि संकलयन्नाह—

छन्वीससत्तवीसा-च संकमो होउ चउसु ठाणेसु ।

बावीसपञ्चरसगे, एकारस इगुणवीसाए ॥ १२ ॥

‘छन्वीस’ इति चतुर्षु स्थानेषु पतद्ग्रहरूपेषु । तद्यथा— द्वाविंशतौ, पञ्चदशकं, एकादशकं, एकोनविंशतौ च पञ्चविंशतिसप्तविंशत्याः संकमो भवति । तत्र द्वाविंशतौ मिथ्यादृष्टः, पञ्चदशकं देशविरतस्य, एकादशकं प्रमत्ताप्रमत्तयोः, एकोनविंशतौ आविरतसम्यग्दृष्टः ।

सत्तरमएकवीसा-सु संकमो होइ पञ्चवीसाए ।

नियमा चउसु गईसुं, नियमा दिड्डी कए तिविहे ॥ १३ ॥

‘सत्तरस’ इति सप्तदशकैकविंशत्याः पञ्चविंशतेः संकमो भवति । तत्र सप्तदशकं मिथ्यादृष्टः, एकविंशतौ मिथ्यादृष्टः सासादनस्य च । अयं च पञ्चविंशतेः सप्तदशकैकविंशत्याः संकमो नियमाच्चतसृष्वपि गतिषु प्राप्यते । नियमाच्च सप्तदशकं सासादनैकविंशतौ च पञ्चविंशतेः संकमः त्रिविधायां त्रिप्रकारायां दृष्टौ दर्शनमोहनीयं कृतायां वेदितव्यः । मिथ्यादृष्टेस्त्वेकविंशतौ पञ्चविंशतिसंकमोऽनादिमिथ्यादृष्टेरपि भवति । ‘कए’ इति ‘तिविहे’ इति च पुंस्त्वनिर्देशः प्राकृतत्वात् ।

बावीसपञ्चरसगे, सत्तगएकारसिगुणवीसासु ।

तेवीसाए नियमा, पंच वि पंचिदिएसु भवे ॥ १४ ॥

‘बावीस’ इति त्रयोविंशतेः संकमो द्वाविंशतिपञ्चदशकसप्तकैकादशकैकोनविंशतिरूपेषु पञ्चसु पतद्ग्रहेषु भवति । तत्र द्वाविंशतौ मिथ्यादृष्टः, पञ्चदशकं देशविरतस्य, सप्तकं औपशमिकसम्यग्दृष्टरूपशमभ्रण्यां वर्तमानस्य, एकदशकं प्रमत्ताप्रमत्तयोः, एकोनविंशतौ आविरतसम्यग्दृष्टः । एता-नि च पञ्च पतद्ग्रहस्थानानि पञ्चभिन्नेष्वेव भवन्ति ॥

चोइसगदसगसत्तग, अट्टारसगे य होइ बावीसा ।

नियमा मणुयगईए, नियमा दिड्डीकए दुविहे ॥ १५ ॥

‘चोइस’ इति द्वाविंशतिः संक्रमयोग्या भवति, चतुर्दशके दशके सप्तकेऽष्टादशके च । तत्र चतुर्दशकं देशविरतस्य,

दशके प्रमत्ताप्रमत्तयोः, सप्तकं औपशमिकसम्यग्दृष्टरूपशमभ्रण्यां वर्तमानस्य, अष्टादशकेऽविरतसम्यग्दृष्टः एषा च द्वाविंशतौ नियमान्मनुजगतौ भवति, नान्यत्र । नियमाच्च दृष्टौ त्रिविधायां कृतायां सम्यक्त्वसम्यग्मिथ्यात्वयोरेव सनोरित्वर्थः ।

तेरसगनवगसत्तग, सत्तारसपणगएकवीसासु ।

एकवीसा संकमइ, सुदसासादनमीसेसु ॥ १६ ॥

‘तेरस’ इति त्रयोदशकनवकसप्तकसप्तदशकपञ्चकैकविंशतिरूपेषु षट्सु पतद्ग्रहेष्वेकविंशतिः संक्रामति । केषु जीवेष्वित्याह-शुद्धसासादनमिथेषु शुद्धेषु विशुद्धदृष्टेषु आविरतसम्यग्दृष्ट्यादेषु सासादनमिथेषु । तत्र त्रयोदशकं देशविरतस्य, नवकं प्रमत्ताप्रमत्तयोः, सप्तकं औपशमिकसम्यग्दृष्टरूपशमभ्रण्यां वर्तमानस्य, सप्तदशकेऽविरतसम्यग्दृष्टमिथ्यादृष्टे, पञ्चकं क्षायिकसम्यग्दृष्टरूपशमभ्रण्यां वर्तमानस्य क्षपकभ्रण्यां वा एकविंशतौ सासादनस्य इह-यैराचार्यैश्चतुर्विंशतिसत्कर्मा सन्नुपशमभ्रणीतः प्रतिपत्तु मिथ्यात्वाभिमुखः सासादन इष्यते, तन्मते सासादनस्यैकविंशतावेकविंशतिः संक्रमेऽर्भाहता अन्यथा पुनरनन्तानुबन्धुद्वयसाहितस्य सासादनस्यैकविंशतौ पञ्चविंशतिरेव संक्रमं प्राप्यते । सा च प्रागेवाहत् ।

एतो अविसेसा सं-कमंति उवसामगे व खवगे वा ।

उवसामगेसु वीमा, य सत्तगे छकपणगे य ॥ १७ ॥

‘एतो’ इति इत ऊर्ध्वमविशेषाः सप्तदश संक्रमाः संक्रामन्ति, उपशमकं क्षपकं वा । तत्र विंशतिः संक्रमयोग्या सप्तकं षट् पञ्चकं औपशमिकेषु प्राप्यते । तत्रापि सप्तकं षट् औपशमिकसम्यग्दृष्टरूपशमभ्रण्यां वर्तमानस्य पञ्चकं क्षायिकसम्यग्दृष्टरूपशमभ्रण्याम् ।

पंचसु णगुणवीसा, अट्टारस पंचगे चउके य ।

चउदस छसु पगईसुं, तेरसगं छकपणगम्मि ॥ १८ ॥

‘पंचसु’ इति—पञ्चकं एकोनविंशतिः संक्रामति । सा च क्षायिकसम्यग्दृष्टरूपशमभ्रण्यां वर्तमानस्य । तथा तस्यैवाष्टादश संक्रामन्ति पञ्चकं चतुष्के च, तथा चतुर्दश षट्सु प्रकृतिषु । ता औपशमिकसम्यग्दृष्टरूपशमभ्रण्यां वर्तमानस्य तथा त्रयोदशकं षट्के पञ्चके च । तत्र षट्के औपशमिकसम्यग्दृष्टरूपशमभ्रण्यां वर्तमानस्य, पञ्चके क्षपकभ्रण्याम् ।

पंच चउके बारस, एकारस पंचगे तिगचउके ।

दसगं चउकपणगे, नवगं च तिगम्मि बोधवं ॥ १९ ॥

‘पंच’ इति—पञ्चकं चतुष्के च द्वादश संक्रामन्ति । ताश्च पञ्चके क्षपकभ्रण्यां, चतुष्के क्षायिकसम्यग्दृष्टरूपशमभ्रण्यां वर्तमानस्य । तथैकादश पञ्चके त्रिके चतुष्के च संक्रामन्ति । तत्र पञ्चके औपशमिकसम्यग्दृष्टरूपशमभ्रण्यां (वर्तमानस्य, क्षपकभ्रण्यां) त्रिकं चतुष्के च क्षायिकसम्यग्दृष्टरूपशमभ्रण्यां च, तथा दशकं चतुष्के पञ्चके च संक्रामति । तत्र औपशमिकसम्यग्दृष्टरूपशमभ्रण्यां वर्तमानस्य क्षपकभ्रण्यां च । तथा नवकं त्रिके बोद्धव्यम् । नञ्च क्षायिकसम्यग्दृष्टरूपशमभ्रण्यां वर्तमानस्य ।

अद्दु दुगतिगचउके, सत्त चउके तिगे य बोधव्वा ।

छकं दुगम्मि नियमा, पंच तिगे एकगदुगे य ॥ २० ॥

'अद्दु'ति अद्दो द्विके त्रिके चतुष्के च संक्रामन्ति । तत्र द्विके त्रिके च क्षायिकसम्यग्दृष्टेरुपशमश्रेण्यां वर्तमानस्य, चतुष्के औपशमिकसम्यग्दृष्टेः । तथा सप्त त्रिके चतुष्के च बाद्धव्याः । ताश्च त्रिके चतुष्के औपशमिकसम्यग्दृष्टेरुपशमश्रेण्यां वर्तमानस्य वदितव्याः । तथा षट्के द्विके एव नियमाद्भवति । तच्च क्षायिकसम्यग्दृष्टेरुपशमश्रेण्यां वर्तमानस्य । तथा पञ्च त्रिके एकके द्विके च संक्रामन्ति । तत्र त्रिके औपशमिकसम्यग्दृष्टेरुपशमश्रेण्यां वर्तमानस्य । द्विके एकके च क्षायिकसम्यग्दृष्टेरुपशमश्रेण्याम् ।

चत्वारि तिगचउके, तिन्नि तिगे एकगे य बोधव्वा ।

दा दुसु एकाए वि य, एका एकाए बोधव्वा ॥ २१ ॥

'चत्वारि' ति चतस्रस्त्रिके चतुष्के च संक्रामन्ति । तत्र त्रिके औपशमिकसम्यग्दृष्टेरुपशमश्रेण्यां वर्तमानस्य, चतुष्के क्षपकश्रेण्याम् । तथा तिस्रस्त्रिके एकके च बाद्धव्याः । तत्र त्रिके क्षपकश्रेण्याम् । एकके क्षायिकसम्यग्दृष्टेरुपशमश्रेण्याम् । तथा द्वे प्रकृती द्वयोरकस्यां च संक्रामतः । तत्र द्वयाः क्षपकश्रेण्यामौपशमिकसम्यग्दृष्टेरुपशमश्रेण्याम् । एकस्यां तु क्षायिकसम्यग्दृष्टेरुपशमश्रेण्याम् । तथैकप्रकृतिरकस्यां बाद्धव्या, सा च क्षपकश्रेण्यामेव । एतच्च पतद्ग्रहेषु संक्रमस्थानसंकलने प्रागुक्तं सप्त पञ्च पतद्ग्रहेषु संक्रमस्थानसम्बन्धं पट्टकादीं प्रस्तार्य परिभाषनीयम् । सम्प्रति पतद्ग्रहेषु संक्रमस्थानसंकलने मार्गणापायानाह-

अणुपुञ्जिऽणानुपूर्वी, भीणमभीणे य दिट्टिमोहम्मि ।

उवसामगे य खवेग, य संकमे मगणोवाया ॥ २२ ॥

'अणुपुञ्जि' ति पतद्ग्रहेषु संक्रमे संक्रमस्थानसंकलनाचिन्तायामेते मार्गणापायाः । तथाहि-किमिदं संक्रमस्थानमानुपूर्व्या संक्रमे उपपद्यतऽनानुपूर्व्या बोभयत्र वा ? तथा क्षीणे दृष्टिमोह आहोर्भ्रवर्त्तणे उभयत्र वा ? तथापशमके उत-श्वत् क्षपके उभयत्र वेति ? ।

तद्वचमुक्त्वा मोहनीयस्य प्रपञ्चतः संक्रमपतद्ग्रहविधिः । सम्प्रति नामकर्मणोऽभिधीयते । तत्र द्वादशनामकर्मणः संक्रमस्थानानि । तथा चाह-

तिदुगेगसयं छप्पण, चउतिगनउई य इगुणनउईया ।

अद्दुचउदुगेकसीई, संकमा बारस य छुं ॥ २३ ॥

'तिदुगेगसयं' ति षष्ठं नामकर्मणि द्वादश संक्रमस्थानानि । तद्यथा-त्र्युत्तरशतं, द्व्युत्तरशतम्, एकोत्तरशतं, पञ्चवतिः, पञ्चनवतिः, चतुर्नवतिः, त्रिनवतिः, एकोननवतिः, अष्टाशीतिः, चतुरशीतिः, द्व्यशीतिः, एकाशीतिश्चेति । तत्र नाम्नः सर्वसंख्यया त्र्युत्तरं प्रकृतिशतम् । तद्यथा-गतिचतुष्टयं, जातिपञ्चकं, शरीरपञ्चकं, संघातपञ्चकम्, बन्धनपञ्चदशकं, संस्थानषट्कं, सहननषट्कम्, अङ्गापाङ्कत्रयं, वर्णपञ्चकं, गन्धद्विकं, रसपञ्चकं, स्पृशाष्टकम्, अगुरुलघु, आनुपूर्वीचतुष्टयं, पराघातोपघातोच्छ्वासानपोद्घोतवहायागतिद्विकत्रसस्थावरवाद्ग्रहसंक्रामसाधारणप्रत्येकपर्यायापर्यायस्थिरस्थिरशुभाशु

भसुभगदुर्भगदु, स्वरसुस्वरादेयानादेयायशःकीर्तियशःकीर्ति-निर्माणनीर्थकराणि च । एतदेव च तीर्थकरवर्जं द्व्युत्तरशतम् । अथवा-यशःकीर्तिर्गदितं द्व्युत्तरशतम् । तीर्थकरयशःकीर्तिर्गदितंकोत्तरशतम् । त्र्युत्तरशतमेवाहारकसप्तकरादितं पञ्चवतिः । सैव तीर्थकररहिता पञ्चनवतिः । अथवा यशःकीर्तिर्गदिता पञ्चनवतिः । यशःकीर्तिनीर्थकररहिता चतुर्नवतिः । तीर्थकररहिता पञ्चनवतिरेव देवगतिदेवानुपूर्व्यो-रुद्दलितयोस्त्रिनवतिः । अथवा-नरकगतिनरकानुपूर्वीरहिता त्रिनवतिः । त्र्युत्तरशतान्नरकगतिनरकानुपूर्वीतिर्यग्गति-तिर्यगानुपूर्वीपञ्चेन्द्रियजातिवर्जेशपजातिचतुष्टयस्थावरसु-सप्तसाधारणाऽऽतपोद्घातलक्षणासु त्रयोदशसु प्रकृतिषु क्षीणासु यशःकीर्ती चापनीतायामेकोननवतिर्भवति । सैव तीर्थकररहिताऽष्टाशीतिः । त्रिनवतैर्धीक्रयसप्तके उद्दलिते नरकगतिनरकानुपूर्व्योश्चोद्दलितयोः शेषा चतुरशीतिर्भवति । मनुजगतिमनुजानुपूर्व्योरुद्दलितयाद्द्व्यशीतिः । अथवा-षरणवतिः प्रागुक्तासु त्रयोदशसु प्रकृतिषु क्षीणासु यशःकीर्ती चापनीतायां द्व्यशीतिः । सैव तीर्थकररहिता एकाशीतिः । एतानि नाम्नः संक्रमस्थानानि ।

सम्प्रति पतद्ग्रहस्थानप्रतिपादनार्थमाह-

तवीसपंचवीसा, छव्वीसा अद्दुवीसगुणतीसा ।

तीसेकतीसएगं, पडिग्गहा अद्दु नामम्म ॥ २४ ॥

'तवीस' ति त्रयोदशतिः, पञ्चविंशतिः, पडिंशतिः, अष्टाविंशतिः, एकोनत्रिंशत्, त्रिंशत्, एकत्रिंशत्, एका च-त्यष्टौ नाम्नः पतद्ग्रहस्थानानि भवन्तीति ।

सम्प्रति काः ? प्रकृतयः कुत्र संक्रामन्तीत्यन्तारूपणार्थमाह-

एकगदुगमयपणचउ, नउईता तेरसुणिया वाऽवि ।

परभवियबंधवोच्छे-य उपरि सदीए एकम्म ॥ २५ ॥

'एकग' ति पारभावकानां-परभववेद्यानां नामप्रकृतीनां देवगतिप्रायोग्यैकत्रिंशदादीनां बन्धव्यवच्छेदे सति उपाग-द्वयोरपि श्रेण्योरुपशमक्षपकश्रेण्योरुपयोरकस्यां यशःकीर्ति-लक्षणायां प्रकृती बध्यमानायामष्टौ संक्रमस्थानानि संक्रामन्ति । तद्यथा-एकोत्तरशतं, द्व्युत्तरशतं, पञ्चनवतिः, चतुर्नवतिः, 'ता' इति तान्यवानन्तरोदितानि चत्वारि संक्रमस्थानानि त्रयोदशन्यूनानि चत्वारि भवन्ति । तद्यथा-अष्टाशीतिः, एकोननवतिः, द्व्यशीतिः, एकाशीतिश्चेति । तत्र त्र्युत्तरशतसत्कर्मणो यशःकीर्तिर्बध्यमाना पतद्ग्रह इति तस्यामुत्सारितायां शेषं द्व्युत्तरशतं यशःकीर्तिपतद्ग्रहे संक्रामति । एवमेव द्व्युत्तरशतसत्कर्मण एकोत्तरं शतम् । तथा षण्णवतिसत्कर्मणो यशःकीर्तिः पतद्ग्रह इति तस्यामुत्सारितायां शेषा पञ्चनवतिः तस्यां यशःकीर्ती संक्रामति । एवमेव पञ्चनवतिसत्कर्मणश्चतुर्नवतिः । तथा त्र्युत्तरशतसत्कर्मणोऽष्टादशसु पूर्वोक्तषु नामकर्मसु क्षीणेषु सत्सु यशःकीर्तिः पतद्ग्रह इति तस्यामपगतायां शेषा एकोननवतिर्यशःकीर्ती संक्रामति । द्व्युत्तरशतसत्कर्मणः पुनश्चाष्टादशसु क्षीणेष्वष्टाशीतिः संक्रामति । षण्णवतिसत्कर्मणस्तु नामत्रयोदशके क्षीणे द्व्यशीतिः । पञ्चनवतिसत्कर्मण एकाशीतिः ॥

'अद्वायीसाए' त्ति अष्टाविंशतावपि तान्येव पूर्वोक्ता-
 नि अश्वीनिच्युत्तरशतवर्जितानि शेषाणि द्रुत्तरशतपञ्च-
 वतिपञ्चनवतित्रिनवतिचतुरशीतिरूपाणि पञ्च संक्रमस्था-
 नानि संक्रामन्ति । तत्र मिथ्यादृष्टेर्नरकगतिप्रायोग्यां नरक-
 गतिनरकानुपूर्वीपञ्चेन्द्रियजातिवैक्रियशरीरवैक्रियाङ्गोपाङ्गदु-
 र्द्वसंस्थानपराधानोच्छ्वासप्रशस्तावहायांगतिप्रसवाद्पर-
 याप्तप्रत्येकस्थिरास्थिरान्यतरशुभाशुभान्यतरदुर्भगानुःस्वरा-
 नाद्यायशःकीर्तिलक्षणां दिचतुष्कागुरुलघूपघातनैजसकर्मण-
 निर्माणलक्षणां, तथा मिथ्यादृष्टः सम्यग्दृष्टेर्वा देव-
 गतिप्रायोग्यां तैजसकर्मणश्चर्णादिचतुष्कागुरुलघूपघातनि-
 र्माणद्विगतिदेवानुपूर्वीपञ्चेन्द्रियजातिवैक्रियशरीरवैक्रियाङ्गो-
 पाङ्गसमचतुरस्रसंस्थानपराधानोच्छ्वासप्रशस्तावहायांगति-
 प्रसवाद्परयाप्तप्रत्येकस्थिरास्थिरान्यतरशुभाशुभान्यतरसु-
 भगसुखरात्रयशःकीर्त्ययशःकीर्त्यन्यतरलक्षणांमष्टाविंशति ब-
 ध्नतो द्रुत्तरशतसत्कर्मणां द्रुत्तरशतमष्टाविंशतिपतद्ग्रहं
 संक्रामति । तथा मनुष्यस्य तीर्थकरनामसत्कर्मणः पूर्वमेव
 नरके बद्धायुष्कस्य सतो नरकाभिमुखस्य सतो मिथ्या-
 त्वं प्रपन्नस्य नरकगतिप्रायोग्यां पूर्वोक्तामष्टाविंशति ब-
 ध्नतः षण्णवतिसत्कर्मणांऽष्टाविंशतिपतद्ग्रहे षण्णवतिः
 संक्रामति । यथा द्रुत्तरशतस्य भावना कृता तथा पञ्चनव-
 तरपि भावना कार्या केवलं द्रुत्तरशतस्थानं पञ्चनवति-
 रित्युच्चारणीयम् । तथा मिथ्यादृष्टेस्त्रिनवतिसत्कर्मणां दे-
 वगतिप्रायोग्यां पूर्वोक्तामष्टाविंशति बध्नतो वैक्रियसत्क-
 र्मणो देवगतिदेवानुपूर्वीणां बन्धावलिकायाः परतो वर्तमानस्य त्रि-
 नवतिरष्टाविंशतौ संक्रामति । अथवा-पञ्चनवतिसत्कर्म-
 णां देवगतिप्रायोग्यां पूर्वोक्तामष्टाविंशति बध्नतो देव-
 गतिदेवानुपूर्वोर्बन्धावलिकाया अभ्यन्तरे वर्तमानस्य त्रि-
 नवतिरष्टाविंशतौ संक्रामति । त्रिनवतिसत्कर्मणां मि-
 थ्यादृष्टेर्नरकगतिप्रायोग्यां पूर्वोक्तामष्टाविंशति बध्नतो न-
 रकगतिनरकानुपूर्वीवैक्रियसत्कानां बन्धावलिकायाः पर-
 तो वर्तमानस्य त्रिनवतिरष्टाविंशतौ संक्रामति । अथवा
 पञ्चनवतिसत्कर्मणां मिथ्यादृष्टेर्नरकगतिप्रायोग्यां पूर्वोक्ता-
 मष्टाविंशति बध्नतो नरकगतिनरकानुपूर्वोर्बन्धावलिका-
 या अभ्यन्तरे वर्तमानस्य त्रिनवतिरष्टाविंशतौ संक्रामति ।
 तथा त्रिनवतिसत्कर्मणां मिथ्यादृष्टेर्देवगतिप्रायोग्यामष्टा-
 विंशति बध्नतो देवगतिदेवानुपूर्वीवैक्रियसत्कानां बन्धा-
 वलिकाया अभ्यन्तरे वर्तमानस्य चतुरशीतिरष्टाविंशतौ
 संक्रामति । अथवा-त्रिनवतिसत्कर्मणां मिथ्यादृष्टेर्नरक-
 गतिप्रायोग्यां पूर्वोक्तामष्टाविंशति बध्नतो नरकगतिनरका-
 नुपूर्वीवैक्रियसत्कानां बन्धावलिकाया अभ्यन्तरे वर्तमान-
 स्य चतुरशीतिरष्टाविंशतौ संक्रामति । षड्विंशत्यादिपतद्-
 ग्रहेषु संक्रमस्थानान्याह—'तच्छिष्ये' त्यादि शेषेषु षड्विंश-
 तिपञ्चविंशतित्रयोविंशतिलक्षणेपु पतद्ग्रहेषु तान्येव पूर्वो-
 क्तानि द्रुत्तरशतादीनि षण्णवतिराहतानि द्रुत्तरश-
 तियुतानि पञ्च संक्रमस्थानानि संक्रामन्ति । तद्य-
 था—द्रुत्तरशतं पञ्चनवतिस्त्रिनवतिश्चतुरशीतिर्द्वयशी-
 तिश्च । तत्रैकेन्द्रियादीनां नैराधिकवर्जितानां द्रुत्तर-
 शतसत्कर्मणां पञ्चनवतिसत्कर्मणां च तैजसकर्मणां—

गुरुलघूपघातनिर्माणवर्णादिचतुष्कैकेन्द्रियजातिदुर्द्वसं-
 स्थानां दारिकशरीरतिर्यग्गतितिर्यगानुपूर्वीस्थावर (बादर)
 पर्याप्तप्रत्येकस्थिरास्थिरान्यतरशुभाशुभान्यतरदुर्भगानाद्या-
 यशःकीर्तिपराधानोच्छ्वासानपोद्घातान्यतररूपामेकेन्द्रिय-
 प्रायोग्यां षड्विंशति बध्नतो द्रुत्तरशतं पञ्चनवतिश्च त-
 स्यामेव षड्विंशतौ संक्रामति । तथा तेषामेवैकेन्द्रियादीनां
 देववर्जानां त्रिनवतिसत्कर्मणां देवनारकवर्जानां चतुरशी-
 तिसत्कर्मणां च तामेव पूर्वोक्तां षड्विंशति बध्नतो त्रिनव-
 तिश्चतुरशीतिश्च तस्यामेव षड्विंशतौ संक्रामति । तथा तेषा-
 मेवैकेन्द्रियादीनां देवनारकमनुष्यवर्जानां द्व्यशीतिसत्कर्म-
 णां तामेव पूर्वोक्तां षड्विंशति बध्नतो द्व्यशीतिसत्स्यामेव
 षड्विंशतौ संक्रामति । तथा पञ्चविंशतिपतद्ग्रहे तान्येव
 पञ्च संक्रमस्थानानि चिन्त्यन्ते-तत्रैकेन्द्रियपर्याप्तप्रायोग्यां प-
 र्योक्तामेव षड्विंशतिमातपनोद्घातन वा रहितां पञ्चविंशति
 बध्नतामेकद्वित्रिचतुरिन्द्रियादीनां द्रुत्तरशतपञ्चनवतित्रि-
 नवतिचतुरशीतिर्द्वयशीतिसत्कर्मणां यथासंख्यं तस्यामेव प-
 ञ्चविंशतौ द्रुत्तरशतं पञ्चनवतिः त्रिनवतिः चतुरशीतिः
 द्रुत्तरशीतिश्च संक्रामति । अथवा-अपर्याप्तविकलेन्द्रियनिये-
 कपञ्चेन्द्रियमनुजप्रायोग्यां तैजसकर्मणश्चर्णादिचतुष्कागुरु-
 लघूपघातनिर्माणद्विन्द्रियाद्यन्यतमजातिदुर्द्वसंस्थानसंघात-
 संहननौदारिकशरीरौदारिकाङ्गोपाङ्गान्त्यग्गतितिर्यगानुपूर्वी-
 प्रसवाद्परयाप्तप्रत्येकस्थिरास्थिरान्यतरशुभाशुभान्यतरदुर्भ-
 गानाद्यायशःकीर्तिलक्षणां पञ्चविंशति बध्नतामेकद्वित्रि-
 चतुःपञ्चेन्द्रियतिरश्चां द्रुत्तरशतादिसत्कर्मणां पञ्चविं-
 शतौ चतुरशतादीनि पञ्च संक्रमस्थानानि संक्रामन्ति ।
 तथा पर्याप्तकेन्द्रियप्रायोग्यां चर्णादिचतुष्कागुरुलघूपघात-
 निर्माणतैजसकर्मणोद्घातनौदारिकशरीरौकेन्द्रियजाति-
 तिर्यग्गतितिर्यगानुपूर्वीबादरसूक्ष्मान्यतरस्थावरपर्याप्तप्रत्ये-
 कसाधारणान्यतरास्थिराशुभदुर्भगानाद्यायशःकीर्तिलक्षणां
 त्रयोविंशति बध्नतामेकद्वित्रिचतुःपञ्चेन्द्रियतिरश्चां द्रुत्तर-
 शतपञ्चनवतित्रिनवतिचतुरशीतिर्द्वयशीतिसत्कर्मणां यथा-
 संख्यं द्रुत्तरशतादीनि पञ्च संक्रमस्थानानि संक्रामन्ति ।
 तद्वचमुक्तः प्रकृतिसंक्रमः । सम्प्रति स्थितिसंक्रमाभिधाना-
 वसरः । तत्र चैतदधीकारः । तद्यथा—भेदा विशेषलक्ष-
 णम् उक्त्यर्थस्थितिसंक्रमणप्रमाणं जघन्यस्थितिसंक्रमप्रमाणं
 साधनादिप्रकृता स्वामित्वप्रकृता चेति । तत्र भेदविश-
 लक्षणयोः प्रतिपादनार्थमाह—

ठिइसंक्रमो सि बुद्धि, मूलुत्तरपगईउ य जा हि ठिई ।

उच्चद्विया उ भोव-द्विया व पगई निया वऽर्द्धं ॥२८॥

'ठिइ' त्ति—इह 'मूलुत्तरपगईउ' इत्यत्र षष्ठ्यर्थे पञ्चमी ।
 ततोऽयमर्थः—हि स्फुटं या स्थितिमूलप्रकृतीनामष्टसं-
 ख्यानानुत्तरप्रकृतीनां वाऽष्टपञ्चाशदधिकशतसंख्यानां सम्ब-
 न्धिनी उद्धृता इस्वीभूता सती दीर्घाकृता, अपवर्तिता वा
 दीर्घाभूता सती इस्वीकृता, अन्यां वा प्रकृति नीता पतद्ग्रह-
 प्रकृतिस्थितेषु मध्य नीत्वा निर्देशिता स स्थितिसंक्रम उच्य-
 ते । एतदुक्तं भवति-द्विविधः स्थितिसंक्रमो मूलप्रकृतिस्थि-
 तिसंक्रमः, उत्तरप्रकृतिस्थितिसंक्रमश्च । तत्र मूलप्रकृतिस्थिति
 संक्रमोऽष्टप्रकारः । तद्यथा—हानावरणीयस्य यावहन्तराय-

स्य । उत्तरप्रकृतिस्थितिसंक्रमोऽष्टपञ्चाशदधिकशतधा । तद्यथा-मतिज्ञानावरणीयस्य ध्रुतज्ञानावरणीयस्य यावद्धी-
र्यान्तरागस्य । ' तद्वं मूलुत्तरपगईउ ' इत्यनेन भेद उक्तः ।
' उषट्टिया व ' इत्यादिना तु विशेषलक्षणं त्रिप्रकारम् । तत्र
कर्मपरमाणुनां ह्रस्वस्थितिकालतामपहाय दीर्घकालतया
व्यवस्थापनमुद्धर्तेना । कर्मपरमाणुनामेव दीर्घस्थितिकाल-
तामपहाय ह्रस्वस्थितिकालतया व्यवस्थापनमपवर्तना । य-
त्पुनः संक्रम्यमाणप्रकृतिस्थितानां पतद्ग्रहप्रकृतां नीत्वा नि-
वेशनं तत्प्रकृत्यन्तरनयनं, स्थितानां चान्यत्र निवेशनं
स्थितियुक्तानां परमाणुनामवसेयम्, स्थितेरन्यत्र नेतुमश-
क्यत्वात् । इदं च विशेषलक्षणं सामान्यलक्षणं सत्यं वा-
गन्तव्यं, न सर्वथा तदपयादेन, तत्र मूलप्रकृतीनां पर-
स्परं संक्रमप्रतिषेधात्, तासामन्यप्रकृत्यन्तरनयनलक्षणः
स्थितिसंक्रमो न भवति, किंतु-द्वावंध उद्धर्तनापवर्तनाल-
क्षणी संक्रमो । उत्तरप्रकृतीनां तु त्रयोऽपि संक्रमा द्रष्टव्याः ।

तद्वं भेदविशेषलक्षणं प्रतिपाद्य संप्रत्युत्कृष्टस्थितिसंक्रम-
परिमाणप्रतिपादनाथमाह—

तीसासत्तरि चत्ता-लीसा वीसुदहिकोडिकोडीणं ।

जेड्डा आलिगदुगहा,सेसाण वि आलिगतिगुणो ॥२६॥

' तीस ' स्ति—इह सर्वासां प्रकृतीनां बन्धमाश्रित्योत्कृष्टा
स्थितिः प्रागेव बन्धनकरणे प्रतिपादिता । अत्र पुनः सं-
क्रमे उत्कृष्टा स्थितिश्चिन्त्यमाना द्विधा प्राप्यते—बन्धात्कृ-
ष्टा, संक्रमोत्कृष्टा च । तत्र या बन्धादेव केवलादुत्कृष्टा स्थि-
तिलभ्यते सा बन्धात्कृष्टा । या पुनर्वन्धेऽबन्धे वा सति
संक्रमादुत्कृष्टा स्थितिर्भवति सा संक्रमोत्कृष्टा । तत्र यासा-
मुत्तरप्रकृतीनां स्वस्वमूलप्रकृत्यपेक्षया स्थितेरन्युत्तना न भव-
ति, किंतु—तुल्यतैव, ता बन्धात्कृष्टा ज्ञातव्याः । ताः सप्त-
नवतिसंख्याः । तद्यथा—ज्ञानावरणपञ्चकम्, दर्शनावरणनव-
कम्, अन्तर्गतपञ्चकम्, आयुधनुष्यम्, असातवदनीयम्,
नरकद्विकम्, तिर्यगिद्विकम्, एकैन्द्रियजातिः, पञ्चैन्द्रिय-
जातिः, तैजससप्तकम्, आदारिकसप्तकम्, वैक्रियसप्तकम्,
नीलतिक्कवर्जमशुभवर्णसप्तकम्, अशुक्लधु, पराघातम्, उ-
पघातम्, उच्छ्वासाऽऽतपादघातानि, निर्माणम्, पष्टे सस्था-
नम्, पष्टे संहननम्, अशुभावहायोगनिः, स्थावरम्, अस-
चनुषकम्, अस्थिरपट्टम्, नीचगोत्रम्, पोडश कपायाः,
मिथ्यात्व च । सर्वसंख्यया सप्तनवतितः । अत्र नरकतिर्य-
गायुपी यद्यपि स्वमूलप्रकृत्यपेक्षया तुल्यस्थितिके न भवतः,
तथाऽपि संक्रमोत्कृष्टत्वाभावात् बन्धात्कृष्ट उक्ते । शेषा-
स्त्येकषष्टिप्रकृतयः संक्रमोत्कृष्टाः । ताश्चेमाः—सातवदनीयम्,
सम्यक्त्वम्, सम्यग्मिथ्यात्वम्, नव नोकपायाः, आहारक-
सप्तकम्, शुभवर्णचिक्कादशकम्, नीलम्, तिरुम्, देवद्वि-
कम्, मनुजद्विकम्, द्वित्रिचतुरिन्द्रियजातयः, अन्तवर्जानि
संस्थानानि, अन्तवर्जानि संहननानि, प्रशस्तिविहायोगनिः,
सूदमे, साधारणम्, अपर्याप्तम्, स्थिरशुभसुभगसुस्वर्गाद्य-
यशःकीर्तितीर्थकरोच्चैर्गोत्राणि च । तत्र बन्धात्कृष्टानां म-
तिज्ञानावरणीयादिमिथ्यात्वपोडशकपायनरकद्विकारीनां य-
थाक्रमं त्रिशत्सप्ततिचत्वारिंशद्विंशतिसागरोपमकोटीको-

टीस्थितिकानां ज्येष्ठ उत्कृष्टः स्थितिसंक्रमः ' आ (व)
लियदुगह ' स्ति आवलिकाद्विकहीनः । तथाहि—स्थितिर्बद्धा
सती बन्धावलिकायामतीतायां सत्यां संक्रामति । तत्राप्यु-
दयावर्लिका सकलकरणायोग्येति कृत्वा उदयावलिकात उपरि-
तनी । ततो बन्धात्कृष्टानां मतिज्ञानावरणीयानामुत्कृष्टः
स्थितिसंक्रमो बन्धावलिकाद्विकहीन एव प्राप्यते । इ-
हाद्यवर्तनामनुदयवर्तनीनां वा प्रकृतीनामुदयसमयादा-
रभ्यावलिकामात्रा स्थितिरुदयावलिकेति पूर्वग्रन्थेषु
व्यवह्रियते । तथा यद्यपि ' तीसासत्तरिचत्तालीसा '
इत्यनेन ग्रन्थेनह मिथ्यात्वस्य सप्ततिसागरोपम-
कोटीकोटीस्थितिकस्यात्कृष्टतः स्थितिसंक्रम आर्वा-
काद्विकहीन उक्तस्तथाऽप्यन्तर्मुहूर्तोनाऽवगन्तव्यः । यतो
मिथ्यात्वस्योत्कृष्टां स्थितिं बद्धा जघन्यतोऽप्यन्तर्मुहूर्ते
कालं यावन्मिथ्यात्वे एवावतिष्ठते । ततः सम्यक्त्वं प्रतिपद्य
मिथ्यात्वस्य स्थितिमन्तर्मुहूर्तोनां सम्यक्त्वं सम्यग्मिथ्यात्वं
च संक्रमयति । ततोऽन्तर्मुहूर्तोनां एवास्योत्कृष्टः स्थितिसं-
क्रमः । यद्यपि च—' मिच्छुत्तसुकोसा ' इत्यादि इह पुनर्यत्
सत्तरीन्युपादानं तदशेषाणामपि बन्धात्कृष्टानां प्रकृतीनां व्या-
प्तियुःसरमविशेषणावलिकाद्विकहीनोत्कृष्टस्थितिसंक्रमप्रद-
शेनार्थम् । ' सेसाण वि आलिगतिगुणो ' स्ति शेषाणां सं-
क्रमोत्कृष्टानामावलिकाद्विकहीन उत्कृष्टः स्थितिसंक्रमः । त-
थाहि—बन्धावलिकायामतीतायां सत्यामावलिकान उपरि-
तनी स्थितिः सर्वाऽप्यन्यत्र प्रकृत्यन्तर आवलिकाया उपरि-
संक्रामति । तत्र च संक्रान्ता सती आवलिकामात्रं कालं
यावत्सकलकरणायोग्येति कृत्वा संक्रमावलिकायामतीतायां
सत्यामुदयावलिकान उपरिगतनी स्थितिस्ततोऽप्यन्यत्र प्रकृ-
त्यन्तर संक्रामति । ततः संक्रमोत्कृष्टानामुत्कृष्टः
स्थितिसंक्रम आवलिकाद्विकहीन एव । तद्यथा—नरक-
द्विकस्य विंशतिसागरोपमकोटीकोटीप्रमाणामुत्कृष्टां स्थि-
तिं बद्धा बन्धावलिकायामतीतायां सत्यामावलिकान उपरि-
तनी तां सर्वामपि स्थितिं मनुजद्विकं बध्नन् तत्र
मनुजद्विके संक्रमयति, तत्र च संक्रान्ता सती आ-
वलिकामात्रं कालं यावत्सकलकरणायोग्येति कृत्वा सं-
क्रमावलिकायामतिक्रान्तायां सत्यामुदयावलिकान उपरि-
तनी तां सर्वामपि स्थितिं देवद्विकं बध्नन् तत्र संक्रमयति ।
एवमन्यासामपि संक्रमोत्कृष्टानामुत्कृष्टः स्थितिसंक्रमः
आवलिकाद्विकहीनां भावनीयः ।

तद्वं यासां प्रकृतीनां बन्धे सति संक्रमादुत्कृष्टा स्थितिर्भ-
वति, तासामेव तत् उत्कृष्टस्थितिसंक्रमपरिमाणमुक्तम् ।
सम्प्रति पुनर्यासां बन्धेन विना संक्रमादेव केवलादुत्कृ-
ष्टा स्थितिलभ्यते, तासामुत्कृष्टस्थितिसंक्रमप-

रिमाणनिरूपणार्थमाह—

मिच्छुत्तसुकोसा, भिन्नमुहूर्तगुणो उ मम्मत्ते ।

मिस्सवंको कोडा-कोडी आहारतिन्धये ॥ ३० ॥

' मिच्छुत्तस ' स्ति—मिथ्यात्वस्योत्कृष्टः स्थितिसंक्रमो
भिन्नमुहूर्तोनाऽन्तर्मुहूर्तोनास्तथा सम्यक्त्वं सम्यक्त्वस्य मि-
थ्ये मिथ्यस्य चोत्कृष्टः स्थितिसंक्रमो भिन्नमुहूर्तोनाः । तु-
शब्दस्याधिकार्यसंमूनादावलिक्काद्विकहीनश्चेदित्यर्थः ।

इयमत्र भावना—दर्शनमोहनीयात्रितयसत्कर्मो मिथ्यादर्शित-
कृष्ट संकलेशे वर्तमानो मिथ्यात्वस्योत्कृष्टां स्थितिं व-
दध्या ततोऽन्तर्मुहूर्तमात्रानन्तरं मिथ्यात्वात् प्रतिपत्त्य वि-
शुद्धिमासाद्यन् सम्यक्त्वं प्रतिपद्यते । ततो मिथ्यात्व-
स्योत्कृष्टां स्थितिं समानिमागरोपमकोटीकोटीप्रमाणान-
न्तर्मुहूर्तानां सम्यक्त्वं सम्यागमथ्यात्वं च सक्रमयति । सा
च संक्रान्ता सती सक्रमावालकायामतीतायामुद्या-
वालिकात् उपरिगतनी सम्यक्त्वास्थानमपवर्तनाकरणेन
स्थानं संक्रमयति । सम्यग्मिथ्यात्वस्थितिमाप सं-
क्रमावालकायामतीतायामुद्यावालिकात् उपरिगतनी स-
म्यक्त्वं संक्रमयति अपवर्तयति च । तदेव मिथ्यात्वस्या-
न्तर्मुहूर्तानः सम्यक्त्वसम्यागमथ्यात्वयोस्त्वन्तर्मुहूर्तवालि-
काद्विकहीन उत्कृष्ट स्थितिसंक्रमः । इह तीर्थकरस्याहारक
सप्तकस्य चोत्कृष्ट स्थितिवन्धोऽन्तःसागरोपमकोटीको-
टीप्रमाणः सत्कर्मोऽप्येतापमन्तःसागरोपमकोटीकोटीप्र-
माणमेव ततः शेष-किमताः संक्रमात्कृष्टा उत बन्धोत्कृ-
ष्टा इति तदपनोदशमहाह-‘अना कोडाकोडी’ त्यादि आहार
के आहारकसप्तके तीर्थकरे च सक्रमतः स्थितिस्तत्कर्म
अन्तःसागरोपमकोटीकोटी अत एताः संक्रमात्कृष्टाः ।
यद्यपि च बन्धोऽप्यन्तःसागरोपमकोटीकोटीप्रमाण स्थि-
तिसत्कर्मभिहित, तथाऽपि बन्धोत्कृष्टाया स्थिते सक्रा-
शात् संक्रमात्कृष्टा स्थितिः संख्ययगुणा द्रष्टव्या । उक्तं च
सूक्तौ-‘बंधोत्कृष्टा संतकर्मोत्कृष्टा संख्यजगुणा’ । ननु नाम-
कमण उत्कृष्टा स्थितिर्विशानिमागरोपमकोटीकोटीप्रमाणा
तत आहारक तीर्थकरे च सक्रमात्कृष्टा स्थितिः प्राप्यमा-
णा बन्धावालिकाद्यावालिकारहितो विशानिमागरोपमकोटी-
कोटीप्रमाणेव लभ्यते, कथमुच्यते तीर्थकराहारकयोः
संक्रमतोऽप्युत्कृष्टा स्थितिरन्तःसागरोपमकोटीकोटीप्रमाण-
ति ? तदयुक्तमप्रयापरिज्ञानात् । तथाहि—तीर्थकराहार-
कयोः प्रकृत्यन्तरस्य स्थितिः संक्रामति बन्धकाले नान्य-
दा, बन्धश्चानयोर्थथाक्रमे विशुद्धसम्यग्दृष्टेः संयतस्य च ।
विशुद्धसम्यग्दृष्टिना संयतानां च स्थितिस्तत्कर्म सर्वेषाम-
पि कर्मणामाद्ये प्रानामन्तःसागरोपमकोटीकोटीप्रमाणं ना-
धिकम् । ततः संक्रमात्प्येतावन्मात्र एव प्राप्यते नाधिक
इत्यदोषः ।

सम्प्रति सर्वासां प्रकृतीनां बन्धोत्कृष्टानां संक्रमात्कृष्टानां
वा संक्रमणकाले यावती स्थितिः प्राप्यते तावती निर्दिदि-
शुगह—

सव्वामिं जट्टिहगो, मावलिंगो मो अहाउगाणं तु ।

बंधुकोसुकोमो, मावाहट्टिहं जट्टिहगो ॥ ३१ ॥

‘सव्वामिं’ ति-सर्वासां प्रकृतीनां संक्रमात् स्थितिकः सं-
क्रमणकाले या स्थितिर्विद्यते सा यन्स्थितिरित्युच्यते । सा
यस्य संक्रमस्यास्त स संक्रमात् स्थितिकः । या स्थितिर्वि-
द्यते यस्यासां इति बहुव्रीहिसमासाश्रयणात् । सार्वालिकाया
वालिकया साहितो द्रष्टव्यः । एतदुक्तं भवति-यः प्रागुक्तः संक्रमः
स आवालिकया साहितः सन् यावान् भवति तावती सं-
क्रमकाले स्थितिरित्यर्थः । ततो बन्धोत्कृष्टानामावालिका-
हीना, संक्रमात्कृष्टानां त्वावालिकाद्विकहीना संक्रमकाले स

वा स्थितिर्दिदिदव्या । तथाहि-संक्रमात्कृष्टायाश्च उक्तं
स्थितिं बद्धा बन्धावालिकायामतीतायामुद्यावालिकात् उप-
रिगतनी स्थितिर्मन्यत्र प्रकृत्यन्तरं संक्रमात्कृष्टानामावालिका-
हीना संक्रमकाले सर्वा स्थि-
तिः प्राप्यते । संक्रमात्कृष्टानां पुनर्बन्धावालिकानां संक्र-
मावालिकयोरतीतयोक्त्यावालिकात् परतो वर्तमानां स्थि-
तिर्मन्यत्र संक्रमयति । ततः संक्रमात्कृष्टानामावालिकाद्वि-
कहीना संक्रमकाले सर्वा स्थितिरवाप्यते । अथायुषामुत्कृ-
ष्टा स्थितिः किं बन्धोत्कृष्टा उत संक्रमात्कृष्टा ? उच्यते-ब-
न्धात्कृष्टेव । तथा चाह-‘अहाउगाणं’ मित्यादि आयुषामुत्कृ-
ष्टः स्थितिःसंभवो बन्धोत्कृष्ट एव न संक्रमात्कृष्टः, यतो ना-
युषां परस्परं संक्रमः “मोहदुगाउगमूलपगडीणं न परोपर-
स्मि संक्रमणं” इति वचनात् । ‘सावाहट्टिहं’ इत्यादि आ-
युषां सावाधा अवाधासां हता या सर्वा स्थितिः सा यान्स्थिति-
स्वगन्तव्या । केवलं “बंधुकोसाणं आवालिंगुणा ट्टिहं जट्टिहं”
इति वचनात् बन्धावालिकानां द्रष्टव्या । तथाहि—आयुर्बन्धे
प्रवर्तमान एव प्रथमसमये यद्वदं दालकं तद्वन्धावालिकानीते
सदुद्धृतयति । तत उद्धतनारूपसंक्रमे बन्धावालिकानां सावा-
धा यान्स्थितिः प्राप्यते । अथवा-अपवर्तनाऽपि निर्द्वयाघात-
भाविन्यायुषो बन्धावालिकायामतीतायां सर्वदेव प्रवर्तते ।
ततस्तामाधिकृत्य यथाह्ना यान्स्थितिरवस्येय ।

तदेवमुक्तमुत्कृष्टस्थितिसंक्रमपरिमाणम् । सम्प्रति जघन्य-
स्थितिसंक्रमपरिमाणप्रतिपादनावसरः । जघन्यस्थितिसंक्र-
मश्च द्विधा-स्वप्रकृती परप्रकृती च । तत्र स्वप्रकृती जघन्य-
स्थितिसंक्रमप्रतिपादनाशमाह—

आवरणविग्घदंसण, चउकलोभंतवयगाउणं ।

एगा ट्टिहं जहञ्जा, जट्टिहं समयाहिगावलिया ॥ ३२ ॥

‘आवरणं’ ति-पञ्चानां ज्ञानावरणीयप्रकृतीनां ‘विग्घं’ ति
पञ्चानामन्तरायप्रकृतीनां, चतसृणां दर्शनावरणीयप्रकृतीनां
चतुरचतुरविधकेवलदर्शनावरणलक्षणानां, संज्वलनलोभ-
स्य, वेदकसम्यक्त्वस्य, चतुर्णां चायुषां, सर्वसंख्यया विश-
तिप्रकृतीनाम् आत्मीयान्मीयसत्ताव्यवच्छेदसमये समया-
धिकार्वालकाशयायां स्थिताबुद्ध्यावालिका सर्वकरणायोग्ये-
ति कृत्याद्यावालिकात् उपरिगतनी समयमात्रा स्थितिरपव-
र्तनासंक्रमणाद्यस्तं उद्यावालिकात्रिभागे समयार्थिके सं-
क्रामति, तदा च सर्वस्थितिपरिमाणं समयार्थिकावालिका ।
तथा चाह-‘जट्टिहं’ इत्यादि ।

निहादुगस्म एक्का, आवलिगदुगं अमंखभागे य ।

जट्टिहामच्छक, संखिजाअो समाअो य ॥ ३३ ॥

‘निहा’ ति निद्राद्विकस्य—निद्राप्रचलालक्षणस्य जघन्यः
स्थितिसंक्रमः स्वसंक्रमान्तं स्वस्थितेरुपरिगतनी एका समय-
मात्रा स्थितिः, सा आवालिकाया अद्यस्तं त्रिभागं निर्दिश्य-
ते । तदानीं च यान्स्थितिः सर्वा स्थितिः आवालिकाद्विकं कृ-
तीयस्याआवालिकाया असेख्ययो भागः । अत्र वस्तुस्वभावे
एव यान्स्थितिद्विकस्यावालिका संख्ययभागाधिक्याऽऽवालिकाद्वि-
कशयायां स्थितावुपरिगतनी समयमात्रैका स्थितिः संक्रामति,
न पुनर्मानानावरणीयादीनामथ समयार्थिकावालिकाश-

षायामिति । सम्प्रति यासां परप्रकृतिषु संभवी जघन्य-
स्थितिसंक्रमस्ताः प्रतिपादयति—' हासच्छुक्के ' इत्यादि,
हाम्येनोपलक्षितं षट् हास्यषट् हास्यरत्यरतिभयशाकजु-
गुप्सालक्षणं, तस्य क्षपकेणापवर्तनाकरणेन संख्येयवर्ष-
प्रमाणा स्थितिः कृता । ततः सा स्वनिर्लेपनावसरे संज्व-
लनक्रोधे प्रक्षिप्यमाणा जघन्यः स्थितिसंक्रमः ।

सोणमुहुत्ता जडिइ, जहन्नबंधो उ पुरिससंजलने ।

जडिइसगउणजुत्तो, आवलिगदुगुणओ तत्तो ॥३४॥

'सोणमुहुत्त' ति—संक्रमणकाले सैव संख्येयवर्षप्रमाणा
स्थितिः सानमुहुर्ता-अन्तमुहुर्तेनाभ्याधिका यन्स्थितिः सर्वा
स्थितिः । तथाहि—अन्तरकरणे वर्तमानत्वां संख्येयवर्ष-
प्रमाणां स्थितिं संज्वलनक्रोधे संक्रमयति, अन्तरकरणे च
कर्मदलिकं न वि (वे) घतं, किंतु-तत ऊर्ध्वम्, ततोऽन्तर-
करणकाले नाभ्याधिका संख्येयवर्षप्रमाणा स्थितिर्हास्यषट्-
स्य जघन्यास्थितिसंक्रमकाले यन्स्थितिः । ' जहन्नबंधो ' इत्यादि, पुरुषवेदस्य संज्वलनानां च यो जघन्यः स्थितिब-
न्धः प्रागुक्तः । तद्यथा-पुरुषवेदस्याष्टौ संवत्सराणि, संज्व-
लनक्रोधस्य मासद्वयं, संज्वलनमानस्य मासः, संज्वलन-
मायाया अर्धमासः, स एव जघन्यः स्थितिबन्धोऽबाधा-
कालानस्तयां जघन्यः स्थितिसंक्रमः अबाधारहिता हि स्थि-
तिरन्यत्र संक्रामति, तत्रैव कर्मदलिकसंभवात्, 'अबाधाका-
लानां कर्मस्थितिः कर्मनिष्कः' इति वचनान्, जघन्यस्थितिब-
न्धे चाऽबाधाऽन्तमुहुर्तप्रमाणा । न च जघन्यास्थिति-
संक्रमणकालेऽबाधाकालमध्ये प्राग्बद्धं स्वकर्म प्राप्यते,
तस्य तदानीं सर्वस्याऽपि क्षीणत्वात् । ततोऽन्त-
मुहुर्तहीन एवैतेषां पुरुषवेदादीनां स्वस्वा जघन्यास्थिति-
बन्धो जघन्यास्थितिसंक्रमः, तदानीं चैतेषां यन्स्थितिः
सर्वा स्थितिः स्वकीयनोनेनाबाधारूपान्तमुहुर्तलक्षणैः युक्ता-
ऽबाधाकालमहित इत्यर्थः, जघन्यः स्थितिबन्धः । ततः
पुनरप्यावलिकार्द्धकेनोना हीनः सन् द्रष्टव्यः । एतदुक्तं भ-
वति—जघन्यास्थितिसंक्रमऽबाधाकालः प्राक्षिप्यते । तदप्रक्ष-
पानन्तरं चावलिकार्द्धिकं ततोऽपसार्यते । तदुत्सारेण च कृ-
ते यावती स्थितिर्भवति, एतावती जघन्यस्थितिसंक्रम-
काले सर्वा स्थितिः । आवलिकार्द्धिकं कस्मादुत्सार्यते इ-
ति चेदुच्यते—बन्धव्यवच्छेदानन्तरं बन्धावलिकायामतीता-
यां चरमसमयबद्धाः पुरुषवेदादिप्रकृतिलताः संक्रमयितुमा-
रब्धाः । आवलिकामात्रेण च कालेन ताः संक्रम्यन्ते,
संक्रमावलिकाचरमसमये च जघन्यः स्थितिसंक्रमः प्राप्य-
ते । ततो बन्धावलिकासंक्रमावलिकारहितं पञ्चाबाधास-
हितो जघन्यः स्थितिबन्धो जघन्यास्थितिसंक्रमकाले सर्वा-
स्थितिः ।

सम्प्रति केवलिसत्कर्मणां जघन्यास्थितिसंक्रमप्ररूपणा-
र्थमाह—

जोगतियाण अंतो, मुहुत्तिओ सेसयाण पल्लस्स ।

भ,गो असंखियतमो, जडिइगो आलिगाइ सह ॥३५॥

'जोगतियाण' ति—योगिनि—संयोगिकदलित्ति संक्रममा-
अत्यान्तः-पथस्ता यासां ता योग्यन्तिकाः सरकद्विकतिर्य-

गिद्वकपञ्चन्द्रियजातिवजेशषजातिचतुष्टयस्थावरसूदमसाधा-
रणातपोद्घोतवर्जाः शेषा नास्ती नवतिप्रकृतयः सातासान-
वेदनीयोश्चैर्गोत्रनीचैर्गोत्राणि ! एतासां संयोगिकवलिकचरमस-
मये सर्वापवर्तनयाऽऽन्तमुहुर्तिकी स्थितिर्भवति । सा चा-
पवर्त्यमाना उदयार्थालिकारहिता, जघन्यस्थितिसंक्रमः उद-
यार्थालिकासकलकरणायोग्येति कृत्वा नापयस्यते, तथा चा-
वालिकया साहता अपवर्तनारूपजघन्यास्थितिसंक्रमकाले ता-
सां यन्स्थितिः । तन्वासां प्रकृतीनामयोगिकवलित्ति समया-
धिकावलिकाशेषायां स्थितौ वर्तमानो जघन्यः स्थितिसंक्रमः
कस्मात्प्राभिधीयते, क्षीणकषाय इव मतिज्ञानावरणीयादी-
नामिति ? उच्यते—अयोगिकवली भगवान् सकलसूदमया-
दरयोगप्रयोगरहितो मरुतिव निष्प्रकम्पो नैकमप्यथानां क-
रणानां मध्ये करणं प्रवर्तयति, निष्क्रियत्वात् । कथलमुद्-
यप्राप्तानि वदयते । ततः संयोगिकवलित्ति पयतासां जघ-
न्यः स्थितिसंक्रमः प्राप्यते । 'मेसमियाण' त्यादि उक्तशेषा-
णां प्रकृतीनां स्थानदिप्रिकमिथ्यात्वमभ्यग्मिथ्यान्धानन्ता-
नुबन्ध्यप्रत्याख्यानप्रत्याख्यानावरणानुपुंसकस्त्रोवेदनरकटिक-
निर्यगिद्वकपञ्चन्द्रियजातिवजेशषजातिचतुष्टयस्थावरसूदमा-
तपोद्घोतसाधारणलक्षणानां त्रिात्रिंशत्प्रकृतीनामात्मीयात्मी-
यक्षपणकाले यक्षरमः संज्ञाभः पत्योपमासंख्येयभागमात्रः
स जघन्यः स्थितिसंक्रमः । यन्स्थितिकस्तु सर्वास्थितियु-
क्तस्तु स एवावलिकया सह युक्ता वेदितव्यः । अयमहं स-
म्प्रदायः—स्त्रीनुपुंसकवेदवर्जानां प्रकृतीनामकामधस्तादाव-
लिकां मुक्त्वा शेषमुपरितनं पत्योपमानसंख्येयभागमात्रं चरम-
खण्डमन्थत्र संक्रमयति । ततस्तासां जघन्यस्थितिसंक्रमकाले
यन्स्थितिः स एव जघन्यास्थितिसंक्रम आवलिकयाऽभ्याधिका
वेदितव्यः । स्त्रीनुपुंसकवेदयोस्वन्तमुहुर्तेनाभ्याधिका यतस्त-
योश्चरमं स्थितिवखण्डमन्तरकरणे स्थितः सन् संक्रमयति ।
अन्तरकरणे च कर्मदलिकं न वि (वे) घतं, किं तु-तत
ऊर्ध्वम्, अन्तरकरणे चान्तमुहुर्तप्रमाणम् । ततोऽन्तमुहुर्त-
युक्ता जघन्यास्थितिसंक्रमस्तयार्थस्थितिरवसेया । शेषाणां
तु प्रकृतीनामन्तरकरणे न भवति, ततस्तासामावलिकायुक्त
एव यन्स्थितिः ।

तदेवमुक्तं जघन्यास्थितिसंक्रमपरिमाणम् । सम्प्रति साद्यना-
दिप्ररूपणावसरः । सा च द्विधा मूलप्रकृतीनामुत्तरप्रकृतीनां
च । तत्र मूलप्रकृतीनां साद्यनादिप्ररूपणार्थमाह—

मूलठिई अजहओ, सत्तएह तिहा चउव्विहो मोहे ।

सेसविगप्पा तमिं, दुविगप्पा संक्रमे होति ॥ ३६ ॥

'मूलठिई' ति—इह जघन्यादन्यत्सर्वमजघन्यं यावदुत्कृष्टम् ।
उत्कृष्टादन्यत्सर्वमपि यावज्जघन्यं तावदनुत्कृष्टम् । तत्र मा-
हनीयवर्जानां सप्तानां कर्मणामजघन्यास्थितिसंक्रमास्त्रधा ।
तद्यथा—अनादिर्ध्रुवाऽध्रुवश्च । तथाहि—ज्ञानावरणदर्शना-
वरणान्तरायाणां क्षीणकषायस्य समयाधिकावलिकाशेषायां
स्थितौ वर्तमानस्य जघन्यः स्थितिसंक्रमो भवति । नाम-
गात्रवेदनीयायुषां तु संयोगिकवलिकचरमसमयेऽन्तमुहुर्तप्रमा-
ण आवलिकारहिता जघन्यः स्थितिसंक्रमः । स च स्व-
दिग्ध्रुवश्च । तस्मादन्यः सर्वोऽपि स्थितिसंक्रमाऽजघन्यः ।
स जानादिः ध्रुवाऽभव्यानां भव्यानामध्रुवः । 'चउव्विहो

मोह 'सि मोहे मोहनीयेऽजघन्यः स्थितिसंक्रमश्चतुर्विधः ।
तद्यथा—सादिरनादिर्ध्रुवोऽध्रुवश्च । तथाहि—मोहनीयस्य
जघन्यः स्थितिसंक्रमः सूक्ष्मसंपरायस्य क्षपकस्य समया-
धिकारवालिकायां शेषायां स्थितौ, ततोऽसौ सादिरध्रुवश्च ।
तस्माच्च जघन्यादस्यः सर्वोऽप्यजघन्यः । स च क्षापिकस-
म्यग्रहृष्टरूपशान्तमोहगुणस्थानकं न भवति, ततः प्रतिपाते
च भवति, ततोऽसौ सादिः, तत्स्थानमप्राप्तस्य पुनरनादिः,
अध्रुवध्रुवौ भव्याभव्यापेक्षया । शेषविकरुणा उत्कृष्टानुत्कृ-
ष्टजघन्यलक्षणान्तेषां कर्मणां संक्रमे संक्रमविषयं द्विविक-
ल्पा भवन्ति । तद्यथा—सादयोऽध्रुवाश्च । तथाहि—य एवो-
त्कृष्टां स्थितिं बध्नाति स एवोत्कृष्टे स्थितिसंक्रमं करोति,
उत्कृष्टां च स्थितिं बध्नाति उत्कृष्टे संक्रमे वर्तमानः । न
चोत्कृष्टः संक्रमः सर्वदेव लभ्यते, किं त्वन्तराऽन्तरा, शेष-
कालं त्वनुत्कृष्टः । तत एतौ द्वावपि साद्यध्रुवौ । जघन्यश्च
साद्यध्रुवः प्रागव भावितः ।

सम्प्रत्युत्तरप्रकृतीनां साद्यनादिप्ररूपणार्थमाह-
ध्रुवसंतकम्मिगणं, तिहा चउद्धा चरित्तमाहाणं ।

अजहन्नां सेसेसु य, दुहेतरासि च सव्वन्थ ॥ ३७ ॥

'ध्रुव' सि-ध्रुवं सत्कर्म यासां ता ध्रुवसत्कर्मिकास्त्रिशदुत्तर-
शतसंख्याः । तथाहि—नरकद्विकमनुजद्विकदेवद्विकवैक्रिय-
सप्तकाहारकसप्तकीर्त्यकरनामसम्यक्त्वसम्यग्मिध्यात्वोच्चै-
र्गोत्रायुश्चतुष्टयलक्षणा अप्राविशतिसंख्या अध्रुवसत्कर्मिकाः
प्रकृतयस्ता अप्रापञ्चाशर्द्धिकात् शतादपनीयन्ते । ततः
शेषं त्रिशदुत्तरमेव शतं ध्रुवसत्कर्मिकाणां भवति । तस्मा-
दपि चारित्रमोहनीयप्रकृतयः पञ्चविंशतिसंख्या अपनीयन्ते,
तासां पृथग्वक्ष्यमाणत्वात् । ततः शेषस्य पञ्चानरशतस्य
स्वस्वक्षपणपर्यवसाने जघन्यः स्थितिसंक्रमो भवति स च
सादिरध्रुवश्च ततोऽस्यः सर्वोऽप्यजघन्यः । स चाऽनादिः,
अध्रुवध्रुवौ भव्याभव्यापेक्षया । चारित्रमोहनीयप्रकृतीनां
पञ्चविंशतिसंख्यानामजघन्यः स्थितिसंक्रमश्चतुर्विधः । तद्यथा-
सादिरनादिर्ध्रुवोऽध्रुवश्च । तथाहि—उपशमभ्रंश्यामुपशान्तौ
सत्यां संक्रमाभावः, उपशमभ्रंशितः प्रकृत्यन्ते न
पुनरप्यजघन्यं स्थितिसंक्रममारभते, ततोऽसौ सादिः,
तत्स्थानमप्राप्तस्य पुनरनादिः, अध्रुवध्रुवौ भव्याऽ-
भव्यापेक्षया । 'सेसेसु य दुहा' शेषवृत्कृष्टानुत्कृष्टजघन्येषु
द्विधा प्ररूपणा कर्त्तव्या । तद्यथा—सादिरध्रुवश्च । तत्रोत्कृ-
ष्टानुत्कृष्टयोर्यथा मूलप्रकृतिषु भावना कृता तथाऽत्रापि
कर्त्तव्या । जघन्यस्थितिसंक्रमः स्वस्वक्षयावसरे प्राप्यते,
ततोऽसौ सादिरध्रुवश्च । 'इयरासि' मित्यादि इतराणामध्रु-
वसत्कर्मणां पूर्वोक्तानामप्राविशतिसंख्यानां सर्वत्रापि सर्वै-
ष्वपि जघन्याजघन्यात्कृष्टानुत्कृष्टेषु द्विधा प्ररूपणा कर्त्त-
व्या । तद्यथा—सादिरध्रुवश्च । सा च साद्यध्रुवताऽध्रुवसत्क-
र्मत्वादेव परिभाषनीया ।

सम्प्रति क्रमप्राप्तं स्वामित्त्वमभिधानीयम् । तच्च द्वेषा-
उत्कृष्टस्थितिसंक्रमस्वामित्वं जघन्यस्थितिसंक्रमस्वामित्वं
च । तत्रोत्कृष्टस्थितिसंक्रमस्वामित्वं प्रतिपिपादयिषुराह—
बंधाओ उकोसो, जासिं गंतूण आलिगं परओ ।

उकोससामिओ सं-कमाउ जासिं दुगं तासिं ॥ ३८ ॥

'बंधाओ' सि—यासां प्रकृतीनां बन्धात्-बन्धनात् उत्कृष्ट-
स्थितिबन्धो भवति तासां ते एवोत्कृष्टस्थितिबन्धका देव-
नैरयिकनिर्यङ्मनुष्याः।'गंतूण आलिगं परओ' सि बन्धाऽऽ-
वलिकां गत्वा—अतिक्रम्य परतः बन्धावलिकायामतीतायामि-
त्यर्थः । उत्कृष्टस्वामिनः उत्कृष्टस्थितिसंक्रमस्वामिन उत्कृष्टां
स्थितिं संक्रमयन्तीत्यर्थः । यासां पुनः प्रकृतीनामुत्कृष्टा
स्थितिः संक्रमेण प्राप्यते तासां द्विकं बन्धावलिकासंक्र-
मावलिकालक्षणं गत्वाऽतिक्रम्य परत उत्कृष्टस्वामिनः, ब-
न्धावलिकासंक्रमावलिकयोरतीतयोरुत्कृष्टस्थितिसंक्रमस्वा-
मिनो भवन्तीत्यर्थः ।

सम्यक्त्वसम्यग्मिध्यात्वयोरुत्कृष्टस्थितिसंक्रमस्वामिनमाह-
तस्संतकम्मिगं बंधिऊण उकोसगं मुहुत्तंतो ।

सम्मत्तमीसगणं, आवलिया सुद्धदिट्ठी उ ॥ ३९ ॥

'तस्संतकम्मिगं' सि—तत्सत्कर्मा—सम्यक्त्वसम्यग्मिध्या-
त्वसत्कर्मा मिध्यादृष्टिकृष्टां स्थितिं सप्ततिसागरोपम-
काटीकाटीप्रमाणां बहुधा ततोऽन्तर्मुहूर्तादनन्तरं मिध्या-
त्वात् प्रतिपत्य सम्यक्त्वं प्रतिपद्यते ततोऽसौ शुद्धदृष्टिः ।
सम्यग्दृष्टिरन्तर्मुहूर्तानामुत्कृष्टां मिध्यात्वस्थितिं सम्यक्त्व-
सम्यग्मिध्यात्वयोः संक्रमयति ततः संक्रमावलिकायाम-
तीतायामुदयावलिकात् उपरितनीं सम्यक्त्वस्थितिमपवर्त-
नाकरणेन स्वस्थाने संक्रमयति । सम्यग्मिध्यात्वस्थिति-
मपि संक्रमावलिकायामतीतायामुदयावलिकात् उपरितनीं-
सम्यक्त्वं संक्रमयति, अपवर्तयति च । तत एव तिसृ-
णामपि दर्शनमोहनीयप्रकृतीनामुत्कृष्टस्थितिसंक्रमस्वामी
सम्यग्दृष्टिरेवेति ।

तदवबुद्ध उत्कृष्टस्थितिसंक्रमस्वामी, संप्रति जघन्यस्थि-
तिसंक्रमस्वामिनमाह—

दंसणचउक्कविग्घा-वरणं समयाहिवालिया छउमो ।

निहाणावलियादुगे, आवलियअसंखतमसेसे ॥ ४० ॥

'दंसण' सि—चक्षुरचक्षुरर्वाधिकथलदर्शनावरणीयानां 'वि-
ग्र' सि पञ्चानामन्तरायप्रकृतीनां पञ्चानां च ज्ञानावर-
णीयप्रकृतीनां जघन्यस्थितिसंक्रमस्वामी 'छउमो' सि
दीर्घकषायवीतरागच्छन्नस्थः स्वगुणस्थानकस्य समयाधि-
कावलिकाशेषे वर्तमानः । तथा निद्रयोर्निद्रापञ्चलयोः स
एव दीर्घकषायवीतरागच्छन्नस्थो द्वयारावालिकयोः शेष-
योस्तृतीयस्याश्चावलिकाया असंख्ययतमे भागे शेषे व-
र्तमानो जघन्यस्थितिसंक्रमस्वामी भवति ।

षेदकसम्यक्त्वस्य जघन्यस्थितिसंक्रमस्वामिनमाह—

समयाहिवालियाए, सेसाए वेयगस्म कयकरणे ।

सक्खवगचरमखंडग, मंळुभणा दिट्ठिमोहाणं ॥ ४१ ॥

'समय' सि—दर्शनमोहनीयक्षपका मनुष्यो जघन्यतोऽपि ध-
र्मादुपरि वर्तमानो मिध्यात्वसम्यग्मिध्यात्वे क्षपयित्वा
सम्यक्त्वं च सर्वापवर्तनयाऽपवर्त्य सम्यक्त्वं वेद्यमानस्ततः
सम्यक्त्वं क्षपितशेषे सति कश्चिच्चतसृणां गतीनामन्यत—
मस्यां गतो प्रयाति । तत्रश्चतुर्गतिकानामन्यतमः सम्यक्त्व-
स्य समयाधिकावलिकाशेषायां स्थितौ वर्तमानः 'कयक-

रणां 'त्ति कृतकरणः क्षपणकरणेऽभ्युद्यतो जघन्यस्थिति-
संक्रमस्वामी भवति ॥ मिथ्यात्वसम्यग्मिथ्यात्वयोर्जघन्य-
स्थितिसंक्रमस्वामिनमाह- 'सकलवगं' त्यादि ह्यप्रमाहयो-
मिथ्यात्वसम्यग्मिथ्यात्वयोः क्षपणकाले यच्चरमखण्डं संक्षु-
भणं सर्वापवर्तनेनापवर्त्य परस्थानं पत्योपमासंख्ययभाग-
मात्रचरमखण्डे प्रक्षपणं तत्र वर्तमानो मनुष्योऽचिरतस्म्य-
गर्हाष्टदेशावगतः प्रमत्तोऽप्रमत्तो वा जघन्यस्थितिसंक्रम-
स्वामी भवति ।

समउत्तरालिगाए, लोभे सेसाए सुहुमरागस्स ।

पढमकसायाण विसं-जायण संख्खिभणाए उ ॥ ४२ ॥

'समउत्तर' ति-सूक्ष्मसम्परायस्य स्वगुणस्थानकस्य सम-
याधिकाधिकाशेषायां स्थितौ वर्तमानस्य लोभे लोभस्य
जघन्यः स्थितिसंक्रमो भवति । इदमिह तात्पर्यम्-सूक्ष्म-
सम्परायः स्वगुणस्थानकस्य समयाधिकाधिकाशेषायां
स्थितौ वर्तमानो लोभसकजघन्यस्थितिसंक्रमस्वामी भव-
ति ॥ अनन्तानुबन्धिनां जघन्यस्थितिसंक्रमस्वामिनमाह-
'पढमे' त्यादि, प्रथमकपायाणमनन्तानुबन्धिना विसंयो-
जने-विनाशने या चरमा पत्योपमासंख्ययभागमात्रा संज्ञा-
भणा प्रक्षपणं तत्र वर्तमानश्चतुर्गतिकानामभ्यतमः सम्यगद-
ष्टिर्जघन्यस्थितिसंक्रमस्वामी भवति ।

चरिमसजोगे जा अ-त्थि तासि सो चेव सेसगाणं तु ।

खवगक्कमेण अनिय-ट्टिवायरो वेयगो वेए ॥ ४३ ॥

'चरिम' ति-या सयोग्यस्तिकाः प्रकृतयश्चतुर्नवतिस्व-
ख्याः प्रागुक्तास्तासां स पथ सयोगिकेवली चरमापवर्तने
वर्तमानो जघन्यस्थितिसंक्रमस्वामी भवति ॥ शेषप्रकृतीनां
जघन्यस्थितिसंक्रमस्वामिनमाह-'सेसगाणं'मित्यादि, श-
षाणां स्थानाधिक्रिकनामत्रयोदशकाष्टकपायनवनाकपायसं-
ज्वलनकाधमानमायालक्षणानां षट्त्रिंशत्प्रकृतीनां क्षपणक-
मेण-क्षपणपरिपाठ्या चरमे पत्योपमासंख्ययभागादिमात्र
संज्ञाभये वर्तमानोऽनिवृत्तिबादरे जघन्यस्थितिसंक्रमस्वा-
मी भवति । 'वेयगो वेद' ति वेदको वेद वेदस्य ज-
घन्यस्थितिसंक्रमस्वामी । इयमत्र भावना-पुरुषवेदा-
दये वर्तमानः पुरुषवेदस्य, स्त्रीवेदोदयं वर्तमानः
स्त्रीवेदस्य, नपुंसकवेदोदयं वर्तमानो नपुंसकवेदस्या-
निवृत्तिबादरसंपरायश्चरमसंक्रमं कुर्वन् जघन्यस्थिति-
संक्रमस्वामी वादितव्यः । अन्येन हि वेदेन क्षपकश्रेणिमारू-
ढस्यान्यस्य वेदस्य जघन्यस्थितिसंक्रमो न लभ्यते । तथा-
हि-येन वेदेन क्षपकश्रेणिमारोहति तस्य वेदस्योदयोदीर-
णापवर्तनादिभिः स्थिते पुद्गलाश्च बहवः परिसटन्ति ।
ततो यद्यपि नपुंसकवेदेन क्षपकश्रेणिं प्रपन्नः स्त्रीवेद-
नपुंसकवेदौ युगपत्क्षपयति, तथापि नपुंसकवेदस्यैव ज-
घन्यः स्थितिसंक्रमः प्राप्यते, न स्त्रीवेदस्य उदयोदी-
रणयोरभावात् । स्त्रीवेदेन च प्रतिपन्नो नपुंसकवेदक्षया-
नन्तरमन्तमुद्धर्तेन कालेन स्त्रीवेदं क्षपयति । एतावता
च कालेनादयोदीरणाभ्यां बह्वी स्थितिश्च्युति । यद्यपि
च पुरुषवेदेनाऽपि प्रतिपन्नस्यैतावान् कालो लभ्यते तथा-
ऽपि तस्य स्त्रीवेदसक्रे उदयोदीरणे न भवति इति स्त्री-

वेदप्रतिपन्नस्यैव स्त्रीवेदस्य जघन्यः स्थितिसंक्रमो, न श-
पस्य । तथा पुरुषवेदेन क्षपकश्रेणिं प्रपन्नो हास्यादिप-
दक्षयानन्तरं पुरुषवेदे क्षपयति, अन्यथा तु हास्यादिपद-
सहितम् । उदितस्य च वेदस्यादीरणाऽपि प्रवर्तते इति
बह्वी स्थितिश्च्युति । पुरुषवेदस्यापि पुरुषवेदारूढस्यैव
च घन्यस्थितिसंक्रमो न शपस्य ।

तदेवमुक्तः स्थितिसंक्रमः, सम्प्रत्यनुभागसंक्रमाऽ-
भिधानावसरः, तत्र चेत्तेऽर्थोधिकारास्तद्यथा-भेद-स्प-
र्धकरूपणा, विशेषलक्षणप्ररूपणा, उत्कृष्टानुभा-
गसंक्रमप्रमाणप्ररूपणा, जघन्यानुभागसंक्रमप्र-
माणप्ररूपणा, साधनादिकप्ररूपणा, स्वामि-
त्यं चेति । तत्र भेदप्ररूपणार्थमाह-

मूलुत्तरपगइगतो, अणुभागे संक्रमो जहा बंधे ।

फड्डगनिहेमा सि, सव्वेयराघायऽघाईणं ॥ ४४ ॥

'मूलुत्तर' ति-अनुभागेऽनुभागविषये संक्रमो मूलोत्तरप्रकृ-
तिगतः । किमुक्तं भवति ?-द्विधाऽनुभागसंक्रमस्तद्यथा-मू-
लप्रकृत्यनुभागसंक्रमः, उत्तरप्रकृत्यनुभागसंक्रमश्च । ते च मू-
लोत्तरप्रकृतिभेदा यथा बन्ध-बन्धशतकेऽभिहितस्तथात्रापि
द्रष्टव्याः । कृता भेदप्ररूपणा ॥ स्पर्धकरूपणार्थमाह-'फ-
ड्डगं' त्यादि आसां सर्वघातिनीनां देशघातिनीनामघातिनी-
नां प्रकृतीनां स्पर्धकनिर्देशः स्पर्धकरूपणा यथा शतके
कृता तथात्राऽपि कर्तव्या । तथापि किञ्चिदुच्यते-तत्र च
केवलज्ञानावरणकेवलदर्शनावरणायद्यादशकपायनिद्रापञ्च-
कमिथ्यात्वलक्षणानां विंशतिप्रकृतीनां रसस्पर्धकानि सर्व-
घातीनि, सर्वं स्वघात्यं केवलज्ञानादिलक्षणं गुणं घातयन्ती-
ति सर्वघातीनि, तानि च ताम्रभाजनवत् निश्छिद्राणि
घृतवत् स्निग्धानि द्राक्षावत्तनुप्रदेशोपचर्तानि स्फटिका-
भ्रहारवच्चातीव निर्मलानि । उक्तं च-"जो घापइ सवि-
सये, सयलं सो होइ सव्वघाइरसां । सो निच्छिद्रो
निडो, तणुओ फलिहम्भहरविमलो ॥ १ ॥" मतिश्रुतावधि-
मनःपर्यायज्ञानावरणचक्षुरचक्षुरवधिदर्शनावरणसंज्वलन-
चतुष्टयनवनाकपायान्तरायपञ्चकलक्षणानां पञ्चविंशतिसं-
ख्यानां देशघातिप्रकृतीनाम् । (देशघातिप्ररूपणा 'देशघा-
इण' शब्दे चतुर्थभागे २६२६ पृष्ठे गता ।) वेदनीयायुना-
मगात्राणां सम्बन्धेन एकादशाक्षरप्रकृतिशतस्याघातनो
रसस्पर्धकान्यघातीनि वादितव्यानि । केवलं वद्यमानसर्वघा-
तिरसस्पर्धकसम्बन्धात्तान्यापि सर्वघातीनि भवन्ति । य-
थेह लोके स्वयमचौराणामपि चौरसम्बन्धाच्चौरता । उक्तं
च-"जाणं न विसओ धाइ-त्तणाम्म ताणं पि सव्वघाइरसां ।
जायइ घाइसगासं-ण चोरया वेहऽचाराणं ॥ १ ॥"

सम्प्रति दर्शनमोहनीयस्य स्पर्धकरूपणार्थमाह-

सव्वेसु देमघाइमु, सम्मत्तं तदुत्तरिं तु वा मिसंमं ।

दारुसमाणस्माणं-ततमो मिच्छत्तमुप्पिमओ ॥४५॥

'सव्वेसु' ति-इह दर्शनमोहनीयस्य सन्क्रमं प्रतीत्य द्विविधानि
रसस्पर्धकानि । तद्यथा-देशघातीनि, सर्वघातीनि च । तत्र
यानि देशघातीनि स्पर्धकानि एकभ्यानकरमोपेतानि द्वि-

स्थानकरसोपतानि च । तेषु सर्वेष्वपि सम्यक्त्वं 'तदुर्वारि तु वा मिस्से' यत्र देशघातीनि स्पर्धकानि निर्दिष्टानि तत्र उपरि सम्यग्मिध्यात्वस्य स्पर्धकानि भवन्ति । तानि च सर्वघातीनि द्विस्थानकरसोपतानि च तानि सम्यग्मिध्यात्वस्य स्पर्धकानि तावद् द्रष्टव्यानि यावत् 'दाकसमाण-स्साणेततमा स्ति' दाकसमाण इति द्विस्थानको रसस्तस्य सम्बन्धिनां स्पर्धकानामनन्ततमो भागो गतो भवति । ततो यत्र सम्यग्मिध्यात्वस्य स्पर्धकानि निर्दिष्टानि यान्ति, ततः प्रभृति द्विस्थानकां प्रस्थानकचतुःस्थानकरसोपतानि स्पर्धकानि सर्वाण्यपि मिध्यात्वस्य द्रष्टव्यानि ।

कृता स्पर्धकप्ररूपणा । सम्प्रति विशेषलक्षणप्ररूपणार्थमाह-
तत्पदुपयं उव्व-द्विया व आवद्विया व अविभागा ।

अणुभागसंक्रमो ए-स अन्नपगइं निदा वाऽपि ॥४६॥

'तत्प'त्ति-तत्रानुभागसंक्रमोऽर्धपदे याथान्यनिर्धारणमिदम्-
यदुत उद्धर्तिताः प्रभृतीकृताः, यद्वा-अपर्यर्तिता हर्म्याकृता
अथवाऽन्यां प्रकृतिं नीता अन्यप्रकृतिस्वभावेन परिणमिताः
अविभागा अनुभागाः । एष सर्वाऽप्यनुभागसंक्रमः । तत्र
मूलप्रकृतीनामुद्धर्तनापर्वतनारूपो द्वावच संक्रमो नान्यप्रकृ-
तिनयनरूपः संक्रमः, तासां परस्परं संक्रमाभावान् । उत्तर-
प्रकृतीनां तु प्रयोऽपि संक्रमाः ।

तद्वमुक्त्वा विशेषलक्षणम् । सम्प्रत्युत्कृष्टानुभागसंक्रम-
प्रमाणप्रतिपादनार्थमाह—

दुविहपमाणे जट्टो, सम्मत्ते देमघाइदुट्टाणा ।

नरतिरियाऊ आयव-मिस्से वि य सव्वघाइम्मि ॥४७॥

'दुविह'त्ति-द्विविधं प्रमाणे स्थानप्रमाणे घातित्वप्रमाणे
च ज्येष्ठ उत्कृष्टोऽनुभागसंक्रमः सम्यक्त्वस्य देशघाति-
नि द्विस्थानकरसस्पर्धक संक्रम्यमाणे वादितव्यः । एत-
दुक्तं भवति—सम्यक्त्वस्य घातित्वमाश्रितं देशघातिस्था-
नमाश्रित्य सर्वोत्कृष्टद्विस्थानकरसोपतं स्पर्धकपटलं यदा
संक्रामति तदा तस्यात्कृष्टोऽनुभागसंक्रम इति नगयु-
स्तिर्यगायुगतपसम्यग्मिध्यात्वानां स्थानं प्रतीत्य सर्वोत्कृष्ट-
द्विस्थानकरसोपतघातित्वमाश्रित्य सर्वघातिनि रसस्पर्-
धके उत्कृष्टोऽनुभागसंक्रमः । अत्रापि भावना-नरतिर्य-
गायुगतपसम्यग्मिध्यात्वानां सर्वोत्कृष्टद्विस्थानकरसोपतं
सर्वघातिरसस्पर्धकं यदा संक्रामति तदा स तेषामुत्कृष्टोऽनु-
भागसंक्रमः । अत्र नरतिर्यगायुगतपानां "दुतिचउट्टाणा उ-
सेसा उ" इति वचनात् द्वित्रिचतुःस्थानकरससंभवेऽपि यत्
द्विस्थानकरसस्पर्धकस्यैव संक्रम उत्कृष्टोऽनुभागसंक्रम उ-
क्तः, स एवं ज्ञापयति—एतेषां कर्मणां तथा स्वाभाव्या-
देव त्रिस्थानकचतुःस्थानकरसस्पर्धकानामुद्धर्तनापर्वतनाप्र-
कृत्यन्तरनयनरूपान्तरप्रकारोऽपि संक्रमो न भवतीति ।

सेसासु चउट्टाणे, मंदो संमत्तपुरिससंजलणे ।

एगट्टाणे सेसा-सु सव्वघाइम्मि दुट्टाणे ॥ ४८ ॥

'सेसासु' ति-शेषाणामुत्कृष्टतिरिक्तानां प्रकृतीनां स्थान-
माश्रित्य सर्वोत्कृष्टचतुःस्थानको घातित्वमाश्रित्य सर्व-
घाती रसो यदा संक्रामति तदा स तासामुत्कृष्टोऽनु-
भागसंक्रमः । तद्वमुक्त्वाऽनुभागसंक्रमप्रमाणम् ॥ सम्प्र-

ति जघन्यानुभागसंक्रमप्रमाणप्रतिपादनार्थमाह—'मंदो'
त्ति सम्यक्त्वस्य पुरुषवेदस्य संज्वलनानां चैकस्थानकर-
सं संक्रामति मंदो जघन्योऽनुभागसंक्रमो वादितव्यः । ए-
तदुक्तं भवति—सम्यक्त्वस्य सर्वविशुद्ध एकस्थानको र-
सो यदा संक्रामति तदा तस्य जघन्योऽनुभागसंक्रमः,
पुरुषवेदसंज्वलनानां च क्षणकाले यानि समयानावलिक्ता-
द्विकबद्धानि स्पर्धकानि एकस्थानरसोपेतानि तानि यदा सं-
क्रामन्ति तदा स तेषां जघन्योऽनुभागसंक्रमः । 'सेसासु'
इत्यादि शेषासुत्कृष्टतिरिक्तासु सर्वासु प्रकृतिषु सर्वघातिनि
द्विस्थानकरसोपतं स्पर्धक संक्रम्यमाणो जघन्योऽनुभागसं-
क्रमो वादितव्यः । इदमत्र तात्पर्यम्—सम्यक्त्वपुरुषवेदसंज्वल-
नचतुष्टयव्यतिरिक्तानां शेषप्रकृतीनां घातित्वमाश्रित्य सर्व-
घातीनि, स्थानमाश्रित्य द्विस्थानकरसोपतानि मन्दानुभावा-
नि यानि रसस्पर्धकानि तानि यदा संक्रामन्ति तदा स ता-
सां जघन्योऽनुभागसंक्रमः । इह यद्यपि मातश्रुतावधिमानः-
पर्यायज्ञानावरणचक्षुरक्षुब्धधिदर्शनावरणान्तरायपञ्चका-
नामेकस्थानकोऽपि रसो बन्धे प्राप्यते तथाऽपि क्षयका-
लेऽपि प्राग्बद्धो द्विस्थानकोऽपि रसः संक्रामति, नैक-
स्थानकः कयल इति जघन्यसंक्रमविषयतया नेतेषामेक-
स्थानकरस उक्तः ।

तद्वमुक्त्वा जघन्यानुभागसंक्रमपरिमाणम् । सम्प्रति सा-
घनादिप्ररूपणा कर्तव्या । सा च द्विधा—मूलप्रकृतिसाघ-
नादिप्ररूपणा उत्तरप्रकृतिसाघनादिप्ररूपणा च । तत्र मूलप्र-
कृतीनां साघनादिप्ररूपणार्थमाह—

अजहसो तिम्मि तिहा, मोहम्म चउच्चिहो अहाउम्म ।

एवमणुकोसो मे-सगाण तिविहो अणुकोसो ॥ ४९ ॥

सेसा मूलप्पगइसु, दुविहा अह उत्तरासु अजहसो ।

सत्तरसस चउट्टा, तिविकप्पो सोलसएहं तु ॥ ५० ॥

'अजहसो' ति-ज्ञानावरणदर्शनावरणान्तरायलक्षणानां त्र-
याणां कर्मणामजघन्योऽनुभागस्त्रिधा त्रिप्रकारस्तद्यथा-अना-
दिरध्रुवो, ध्रुवश्च । तथाहि-सौम्यकषायर्म्येतेषां कर्मणां सम-
याधिकावलिकाशेषायां स्थितौ जघन्यानुभागसंक्रमो भव-
ति, स च सादिरध्रुवश्च । ततोऽन्यः सर्वोऽप्यजघन्यः स चा-
नादिः । अध्रुवध्रुवो भव्याऽभव्यपक्ष्या । मोहनीयस्याजघन्यो-
ऽनुभागसंक्रमश्चतुर्विधः । तद्यथा-सादिरनादिध्रुवोऽध्रुवश्च ।
तथाहि—सूक्ष्मसंपरायस्य क्षणकस्य मोहनीयस्य समय-
धिकावलिकाशेषायां स्थितौ जघन्योऽनुभागसंक्रमो भवति ।
स च सादिरध्रुवश्च । ततोऽन्यः सर्वोऽप्यजघन्यः, स च क्षा-
यिकसम्यग्दृष्टरूपशमभ्रयां वर्तमानस्यापशान्तमोहगुणस्था-
नके न भवति । उपशान्तमोहगुणस्थानकाच्च प्रतिपततः
मतः पुनर्गप भवति, ततोऽसौ सादिः । तत्स्थानमप्राप्तस्य
पुनरनादिः । अध्रुवध्रुवौ पूर्ववत् । आयुषस्त्वनुत्कृष्टोऽनुभागसं-
क्रमश्चतुर्विधः । तद्यथा—सादिरनादिध्रुवोऽध्रुवश्च । तथाहि-
अप्रमत्तो देवायुष उत्कृष्टमनुभागं बद्धा बन्धावलिकायाः
परतः संक्रमयितुमारभते तं च तावत्संक्रमयति यावदनु-
त्तरसुरभवे स्थितस्य अथक्शस्तागरोपमाण्यनिकामन्ति

आवलिक्कामात्रा स्थितिरवतिष्ठते । ततोऽन्योऽनुभागसंक्रम-
 आधुषः सर्वोऽप्यनुत्कृष्टः । स च साऽऽदिः । तत्स्थानमप्राप्तस्य
 पुनरनादिः । भ्रवाभ्रवाभ्रव्यभ्रव्यापेक्षया । शेषाणां नाम—
 गोत्रवेदनीयानामनुत्कृष्टोऽनुभागसंक्रमस्त्रिविधस्त्रिप्रकारः ।
 तद्यथा—अनादिरभ्रवो भ्रवश्च । तथाहि—सूक्ष्मसम्परायेण
 क्षपकेण स्वगुणस्थानकस्य चरमसमये तेषां नामगोत्रवे-
 दनीयानां सर्वोत्कृष्टोऽनुभागो बध्यते । बन्धावलिक्का—
 यामतीतायां यावत्सयोगिखरमसमयस्तावत्संक्रामति ।
 स च सादिरभ्रवश्च । ततोऽन्यः सर्वोऽप्यनुत्कृष्टः । स
 चानादिः, आदिरभावात् । भ्रवाऽभ्रवौ पूर्ववत् । उक्त-
 शेषेषु विकल्पेषु द्विधा प्ररूपणा कर्तव्या । तद्यथा—सादि-
 रभ्रवश्च । तत्र चतुर्णां घातिकर्मणाम् उत्कृष्टानुत्कृष्टजघन्ये-
 षु जघन्यः सादिरभ्रवश्च भावित एव । उत्कृष्टः कदाचिन्मि-
 थ्यादृष्टिर्भवति, अन्यथा तु तस्याप्यनुत्कृष्टः, अत एतौ सा-
 द्यभ्रवौ । शेषाणां चतुर्णामघातिकर्मणां जघन्याजघन्यात्कृष्टेषु
 मध्य उत्कृष्टो भावित एव । जघन्यः सूक्ष्मस्यापर्याप्तस्यैकेन्द्रिय-
 स्य हतप्रभूतानुभागसत्कर्मणो लभ्यते, नान्यस्य । प्रभूतानु-
 भागसत्कर्मघाताभावे तु तस्याप्यजघन्यः । तत एतावपि सा-
 द्यभ्रवौ । कृता मूलप्रकृतीनां साद्यनादिप्ररूपणा ॥ सम्प्रत्युत्त-
 रप्रकृतीनां साद्यनादिप्ररूपणाधमाह—‘अहेत्यादि’ उत्तरासू-
 चरप्रकृतिषु मध्ये सप्तदशानां कर्मणामनन्तानुबन्धिचतुष्टय-
 संज्वलनचतुष्टयमद्यनोक्तायलक्षणानामजघन्याऽनुभागसंक्र-
 मश्चतुर्धा । तद्यथा—सादिरनादिभ्रवोऽभ्रवश्च । तथाहि—
 एतेयामनन्तानुबन्धिजघन्यानां प्रयोदशकर्मणां स्वस्वक्षयपर्य-
 वसनावसरे जघन्यस्थितिसंक्रमकाले जघन्याऽनुभागसंक्र-
 मः प्राप्यते । अनन्तानुबन्धनां पुनरुद्दलनासंक्रमेणोद्दत्य
 भूयोऽपि मिथ्यात्वप्रत्ययतो बद्धानां बन्धावलिकायामतीता-
 यां द्वितीयावलिकायः प्रथमसमये जघन्याऽनुभागसंक्रमः,
 एतदन्यः पुनः सर्वोऽप्येतासां सप्तदशप्रकृतीनामजघन्यः ।
 स चोपशमभ्रव्यामुपशान्तानामेतासां न भवति ततः प्रति-
 पाते च भवति, ततोऽसौ सादिः । तत्स्थानमप्राप्तस्य पुनर-
 नादिः । अभ्रवभ्रवौ भ्रव्याभ्रव्यापेक्षया । तथा पञ्चविधज्ञा-
 नावरणस्थानानिन्द्रियिकवर्जं षड्दर्शनावरणपञ्चविधान्तराय-
 लक्षणानां षोडशकर्मणामजघन्याऽनुभागसंक्रमस्त्रिविकल्प-
 स्त्रिप्रकारस्तद्यथा—अनादिरभ्रवो भ्रवश्च । तथाहि—एतेषां
 षोडशकर्मणां जघन्यानुभागसंक्रमः क्षीणकषायस्य स्वगुणगु-
 णस्थानकस्य समयाधिक्यवलिकारोषायां स्थितौ वर्तमानस्य
 प्राप्यते । ततोऽन्यः सर्वोऽप्यजघन्यः तस्य चादिर्न विद्यते
 इत्यनादिः । अभ्रवभ्रवौ भ्रव्याऽभ्रव्यापेक्षया ॥ ५० ॥

तिविहो छतीसाए, ऽणुक्कोसोऽह नवगसस य चउद्धा ।

एयासि ससाऽसे-सगाण सव्वे य दुविगप्पा ॥ ५१ ॥

‘तिविहो’ स्ति सातवदनीयपञ्चन्द्रियजातितैजससप्तक-
 समचतुरस्रसंस्थानशुक्लोहितहासिद्रसुरभिगन्धकषायाम्ल-
 मधुरमृदुलघूष्णशीत (श्लिग्घोष्ण) लक्षणशुभवर्णाधिक-
 कशकायुरुलक्षणासपराघातप्रशस्तविहायोगतिप्रसादित-
 कनिर्माणलक्षणानां षट्त्रिंशत्प्रकृतीनामुत्कृष्टोऽनुभागसंक्रम-
 स्त्रिविधस्त्रिप्रकारः । तद्यथा—अनादिभ्रवोऽभ्रवश्च । तथा-
 हि—आसां षट्त्रिंशत्प्रकृतीनां क्षपक आत्मीयात्मीयबन्धव्य-

वच्छेदकाले उत्कृष्टमनुभागं बध्नाति, बद्धा च बन्धावलि-
 कायामतीतायां संक्रमयितुमारभते । तं च तावत्संक्रमयति
 यावत्सयोगिकवलिकारमसमयः । ततः क्षपकसयोगिकेव-
 लिवर्जस्य शेषस्यानुत्कृष्ट एवानुभाग एतासां संक्रामति ।
 तस्य चादिर्न विद्यते इत्यनादिः, भ्रवाभ्रवाभ्रव्यभ्रव्यापेक्ष-
 या । ‘अहेत्यादि’ अथ शब्दस्थाविधौ । नवकस्य—उद्घो-
 तवर्जभनाराचसंहननीदारिकसप्तकलक्षणस्यानुत्कृष्टोऽनुभा-
 गसंक्रमश्चतुर्विधः । तद्यथा—सादिरनादिभ्रवोऽभ्रवश्च । त-
 थाहि—एतेषामुद्घोतवर्जानामेतासां कर्मणाम् सम्यग्दृष्टिर्देवो-
 ऽत्यन्तविशुद्धपरिणाम उत्कृष्टमनुभागं बद्धा बन्धावलिकाया-
 मतीतायां संक्रामति । उद्घोतनाम्नः पुनः सप्तमनरकर्पुष-
 व्यां वर्तमानो नैरयिको मिथ्यादृष्टिः सम्यक्त्वं प्रतिपत्तुका-
 म उत्कृष्टमनुभागबन्धं करोति । ततो बन्धावलिकायामती-
 तायां संक्रमयति । तं च जघन्येनान्तर्मुहूर्तमत्कर्मतो द्वे पद-
 पृष्ठी सागरोपमाणां यावत् । इह यद्यपि सप्तमनरकर्पुषिव्यां
 चरमेऽन्तर्मुहूर्तेऽवश्यं मिथ्यात्वं गच्छति यथाऽप्यप्रतने
 भवेऽन्तर्मुहूर्तानन्तरं यः सम्यक्त्वं प्रतिपद्यते स इह गृ-
 ह्यते । ततोऽपान्तराले स्तोकां मिथ्यात्वकालो भवन्नपि चिर-
 न्तनग्रन्थेषु न विवक्षित इत्यसाभिरपि द्वे षट्पृष्ठी सागरो-
 पमाणां यावदित्युक्तम् । तत उत्कृष्टान्प्रतिपतितस्यानुत्कृष्टः ।
 स च साऽऽदिः । तत्स्थानमप्राप्तस्य पुनरनादिः । भ्रवाभ्रवौ भ-
 र्वाभ्रव्यापेक्षया । ‘एयासि’ मित्यादि एतासां सप्तदशषो-
 डशषट्त्रिंशत्प्रकृतीनामुत्कृष्टेषां विकल्पा उक्त-
 सप्तदशादिव्यतिरिक्तानां च शेषप्रकृतीनामशीतिसंख्यानां
 सर्वेऽप्युत्कृष्टानुत्कृष्टजघन्याजघन्या द्विविकल्पा द्विप्रकाग-
 ङ्गात्वाः । तद्यथा—साद्योऽभ्रवश्च । तथाहि—सप्तदशानां षो-
 डशानां चोत्कृष्टोऽनुभागसंक्रमो मिथ्यादृष्टेरुत्कृष्टे संक्रे-
 शे वर्तमानस्य प्राप्यते । शेषकाले तु तस्याप्यनुत्कृष्ट एव ।
 अत एव ता द्वावपि साद्यभ्रवौ जघन्या भावित एव । तथा
 षट्त्रिंशत्प्रकृतीनां नवकस्य च जघन्याऽनुभागसंक्रमः सू-
 क्ष्मैकेन्द्रिये हतप्रभूतानुभागसत्कर्मणि प्राप्यते । प्रभूता-
 नुभागसत्कर्मघाताभावे तु तस्मिन्नप्यजघन्यस्तत एतौ सा-
 द्यभ्रवौ । उत्कृष्टो भावित एव । शेषाणां प्रकृतीनां संज्ञानि प-
 ञ्चन्द्रिये पर्याप्त शुभानां वैक्रियसप्तकैश्चिकित्सासौत्रान-
 पतीर्थकराहारकसप्तकमनुजद्विकनरकायुर्वर्जशेषायुस्त्रयरूपा-
 णां चतुर्विंशतिसंख्यानां विशुद्धावशुभानां च स्थानदिशि-
 कासानवदनीयदर्शनमोहनीयत्रितयाप्रत्याख्यानप्रत्याख्याना-
 वरणकषायनरकायुर्नैरकादिकनिर्यागृहकपञ्चन्द्रिजातवर्ज-
 शेषजातिचतुष्टयप्रथमवर्जसंस्थानप्रथमवर्जसंहननाऽशुभव-
 र्णादिनवकाप्रशस्तविहायोगन्युपघातस्थावरदशकनीचैर्गो-
 त्ररूपाणां षट्पञ्चाशत्संख्यानां संक्रेशे उत्कृष्टो
 ऽनुभागबन्धो लभ्यते । शेषकाले त्वनुत्कृष्टः एवं संक्रमोऽपि ।
 तत एतौ साद्यभ्रवौ । जघन्याऽनुभागसंक्रमः पुनः सूक्ष्मैकेन्द्रि-
 ये हतप्रभूतानुभागसत्कर्मणि प्राप्यते । प्रभूतानुभागसत्कर्म-
 घाताभावे तु तस्मिन्नप्यजघन्यः । तत एतावपि साद्यभ्रवौ ।

कृता साद्यनादिप्ररूपणा । सम्प्रति स्वामित्वं बह्व्यम् ।
 तत्र द्विधा उत्कृष्टानुभागसंक्रमस्वामित्वं, जघन्यानुभागसं-
 क्रमस्वामित्वं च । तत्रोत्कृष्टानुभागसंक्रमस्वामित्वमभिधि-

त्सुस्तकालप्रमाणनियमनार्थमिदमाह-

उक्त्वासंगं पबंधिय, आवलियमइच्छिऊण उक्त्वासं ।
जावं न धाणइ तगं, संकमइ य आमुहुत्ततो ॥५२॥

‘उक्त्वासंगं’ ति—मिथ्याहृष्टिः कृष्टमनुभागं बद्धा तत आव-
लिकामतिक्रम्यः बन्धावलिकायाः परत इत्यर्थः । तमुत्कृष्ट-
मनुभागं संक्रमयति तावद्यावन्न विनाशयति । कियन्तं कालं
यावत्पुनर्न विनाशयतीति चेदुच्यते—आ मुहुत्तान्तः अन्तर्मु-
हूर्ते यावदित्यर्थः । परतो मिथ्याहृष्टिः शुभप्रकृतीनामनुभागं
संक्रमेण अशुभप्रकृतीनां तु विशुद्धयाऽवश्यं विनाशयति ।

सम्प्रति स्वामी प्रतिपाद्यते—

असुभाणं अक्षयरो, मुहुम अपजतगाइ मिच्छो य ।
वज्जिय असंखवासा—उए य मणुओववाए य ॥ ५३ ॥

‘असुभाणं’ ति—अशुभानां प्रकृतीनां पञ्चविधज्ञानावर-
णनवविधदर्शनावरणासातवेदनीयाद्याविशतिविधमोहनीय-
नरकद्विकतिर्योगिकपञ्चैन्द्रियजातवर्जशेषजानिचतुष्टयप्रथ-
मवर्जसंस्थानप्रथमवर्जसंहनननीलकण्ठदुराभिगन्धतिक्कटु-
करुक्षीतकर्कशगुरुपघानाप्रशस्तावहायागतिस्थावरसूदम-
साधारणापर्याप्तास्थिराशुभदुर्भगदुःस्वगनाद्यायशःकीर्तिनी-
चैर्गोत्रपञ्चविधान्तरायलक्षणानामप्राप्तिरसंख्यानामन्यतरः
सूदमापर्याप्तादिः, आदिशब्दान्—पर्याप्तसूदमपर्याप्तापर्या-
प्तबादरिचिचतुरिन्द्रियासंज्ञिसंज्ञितिर्यकपञ्चैन्द्रियमनुष्य-
देवनारकपरिग्रहः । तत एतेषामन्यतमो मिथ्याहृष्टिकृष्ट-
मनुभागसंक्रमं करोति । केवलमसंख्येयवर्षायुषो मनुष्यति-
रश्चा य च देवाः स्वभवाच्छयुक्त्वा मनुष्येषुऽप्यन्ते तांश्च मनु-
ष्योपपातान् आननप्रमुखान् देवान् वर्जयित्वा । एते हि
मिथ्याहृष्टयोऽपि नाशुभप्रकृतीनामुक्त्वास्वरूपाणामुत्कृष्टमनु-
भागं बध्नन्ति, तीव्रसंक्रमाभावात् । ततश्चात्कृष्टानुभागसं-
क्रमाभाव इति तेषां वर्जनम् ।

सव्वथायावुओ—यमणुयगइपंचगाण आऊणं ।

समयाहिगालिगा से—सग ति सेसाण जांगता ॥ ५४ ॥

‘सव्वथ’ ति—सर्वत्र—सर्वेषु सूदमापर्याप्तादिषु नैर्यिकपर्य-
वसानेषु असंख्येयवर्षायुस्तिर्यगमनुष्येषु मनुष्योपपातेषु
च देवेषु आनतादिषु मिथ्याहृष्टेषु सम्यग्हृष्टेषु वा । आ-
तपस्योद्घातस्य मनुजगतिपञ्चकस्य मनुजगतिमनुजानुपू-
र्व्यादारिकद्विकवर्षभनागचसंहननलक्षणस्य अत्रौदारिक-
द्विकप्रहणादौदारिकसमकं गृह्यते, तथा विवक्षणात् । ततः
सर्वसंख्यया द्वादशानां प्रकृतीनामुत्कृष्टोऽनुभागसंक्रमो वे-
दितव्यः । तथाहि—सम्यग्हृष्टिः शुभमनुभागं न विनाश-
यति, किं तु विशेषतो द्वे षट्पटी सागरोपमाणां यावत् प-
रिपालयति । तत उत्कर्षत एतावन्तं कालं यावदुत्कृष्टमनु-
भागमविनाश्य पश्चान्सर्वत्र यथायोग्यमुत्पद्यते । ततो मि-
थ्याहृष्टिष्वन्यन्तरोक्त्वाप्रकृतीनामुत्कृष्टोऽनुभागसंक्रमोऽन्तर्मु-
हूर्ते कालं यावदवाप्यते । आतपोद्घातयाश्चात्कृष्टोऽनुभागः
मिथ्याहृष्टिर्नैव बध्यते । ततो न तत्र तयोत्कृष्टानुभागसंक्र-
माभावः । मिथ्यात्वाच्च प्रतिपत्य सम्यक्त्वं गते सम्य-
ग्हृष्टावपि प्राप्यते । न च सम्यग्हृष्टिः सन् तयोत्कृष्टमनु-
भागं विनाशयति, शुभप्रकृतित्वात्, ततो द्वे षट्पटी अपि

सागरोपमाणां यावदुत्कर्षतस्तयोस्तत्र संक्रमो द्रष्टव्यः । त-
था चतुर्णामायुषामुत्कृष्टमनुभागं बद्धा बन्धावलिकायाम-
तीतायां यावत्समयाधिकावलिका शेषा नावदुत्कृष्टानुभा-
गसंक्रमः प्राप्यते । शेषाणां तु शुभप्रकृतीनां सातवेदनीय-
वैद्विकपञ्चैन्द्रियजानिवैक्रियसत्काहारकसत्कतैजससत्-
कमसत्तुरसंस्थानशुक्ललोहितहारिद्रवर्णसुर्गभिगन्धकपा-
याम्लमधुररसमृदुलघुस्निग्धघण्णस्पर्शप्रशस्तविहायागत्यु-
च्छ्वासागुरुलघुपराघानत्रसादिदशनिर्माणतीर्थकरोचैर्गोत्रल-
क्षणानां चतुःपञ्चाशत्संख्यानामात्मीयान्मीयबन्धव्यवच्छेदस-
मये उत्कृष्टमनुभागं बद्धा बन्धावलिकायाः परतस्तावदु-
त्कृष्टमनुभागं संक्रमयति यावत्सयोगिकेवलिलचरमसमयः ।
तथा चैतासां प्रकृतीनामुत्कृष्टानुभागसंक्रमस्वामिनः प्रायोऽ-
पूर्वकरणादयः सयोगिकेवलिलपर्यवसाना द्रष्टव्याः ।

तदेवमुक्त्वा उत्कृष्टानुभागसंक्रमस्वामी, सम्प्रति जघन्यानु-
भागसंक्रमस्वामिने प्रतिपाद्यिषु जघन्यानुभाग-
संक्रमसम्भवपरिहानार्थमाह—

खवगस्संतरकरणे, अकए धाईण सुहुमकम्मुव्वरि ।

केवलियांऽगंतगुणं, अमान्निओ सेसअसुभाणं ॥ ५५ ॥

‘खवगस्स’ ति—यावदद्याप्यन्तरकरणं न विधीयते तावत्त-
पकस्य सर्वघातिनीनां दशघातिनीनां च प्रकृतीनां सम्य-
न्धी अनुभागः सूदमैकेन्द्रियसत्कादनुभागसत्कर्मणोऽनन्तगु-
णो भवति । अन्तरकरणे तु कृते सति सूदमैकेन्द्रियस्यापि
सत्कादनुभागसत्कर्मणो हीनो भवति । तथा शेषाणामप्य-
घातिनीनामशुभप्रकृतीनामसातवेदनीयप्रथमवर्जसंस्थानप्र-
थमवर्जसंहननकृष्णनीलदुरभिगन्धतिक्कटुगुरुकर्कशरुक्ष-
शीतोपघाताप्रशस्तावहायागतिदुर्भगदुःस्वगनाद्यास्थिराशु-
भापर्याप्तायशःकीर्तिनीचैर्गोत्रलक्षणानां त्रिंशत्संख्यानां केव-
लिनाऽनुभागसत्कर्म अस्मिन्नपञ्चैन्द्रियसत्कादनुभागसत्कर्म-
णोऽनन्तगुणं वेदितव्यम् । तथा च स्मृति सर्वघातिनीनां
दशघातिनीनां च प्रकृतीनां जघन्यानुभागसंक्रमसम्भवः
क्षपकस्यान्तरकरणे कृते सति वेदितव्यः । शेषाणां त्वशुभप्र-
कृतीनामुक्त्वाणां जघन्यानुभागसंक्रमसंभवः, न सयो-
गिकेवलिन, किं तु—हतसत्कर्मणः सूदमैकेन्द्रियादेः, तस्यैव
वच्यमाणत्वान् ।

इह ‘संकमइ य आमुहुत्ततो’ इति वचनात्सम्यग्हृष्टयो
मिथ्याहृष्टयो वा किलान्तर्मुहूर्तोत्परतः सर्वप्रकृतीना-
मनुभागघातं कुर्वन्तीति प्रसङ्गम्—तत्रापवादमाह—

सम्महिट्टी न हणइ, सुभाणुभागे असम्महिट्टी वि ।

सम्मत्तमीसगाणं, उक्त्वासं वज्जिया खवणं ॥ ५६ ॥

‘सम्महिट्ट’ ति—इह याः शुभप्रकृतयः सातवेदनीयवैद्विक-
मनुजद्विकपञ्चैन्द्रियजातिप्रथमसंस्थानप्रथमसंहननौदारिक-
वैक्रियसत्काहारकसत्कतैजससत्कशुभवर्णशेकादशका—
गुरुलघुपघातोच्छ्वासातपोद्घातप्रशस्तविहायागतित्रसादिद-
शकानिर्माणतीर्थकरोचैर्गोत्रलक्षणाः षट्पटिसंख्यास्तासां स-
र्वासामपि शुभमनुभागमुत्कर्षतो द्वे षट्पटी सागरोपमाणां
यावत्सम्यग्हृष्टिर्न विनाशयति । असम्यग्हृष्टिर्मिथ्याहृष्टिः ।
आपि शब्दात्सम्यग्हृष्टिश्च सम्यग्प्रवृत्तयोत्कृष्टमनुभागं

न विनाशयति । क्षणं—क्षणकालं वर्जयित्वा । एतदुक्तं भवति—क्षणकाले सम्यग्दृष्टिरपि सम्यक्त्वसम्यग्मिथ्यात्वयोर्दृष्टमनुभागं विनाशयति, तेन क्षणकालो वर्ज्यते । तथा चाङ्गं पञ्चसंभ्रमूलटीकायाम्—“ सम्यग्दृष्टयो मिथ्यादृष्टयश्च सम्यक्त्वसम्यग्मिथ्यात्वयोर्दृष्टमनुभागं विनाशयन्ति, अपि तु क्षणकः सम्यग्दृष्टिर्विनाशयति, उभयोरपि दृष्ट्योर्गतिः ” मिथ्यादृष्टिः पुनः सर्वोलामपि शुभप्रकृतीनां संक्रमणशुभप्रकृतीनां तु विशुद्धपाऽन्तमुद्घातपरत उन्कष्टमनुभागमवश्यं विनाशयति ।

तदेवं जघन्यानुभागसंक्रमस्वामित्वप्रतिपादनाय भावना कृता । सम्प्रति जघन्यानुभागसंक्रमस्वामित्वमेवाह—

अंतरकरणा उवरिं, जहन्नटिइसंकमो उ जस्स जहिं ।

घाईणं नियगचरम-रसखंडे दिट्ठिमोहदुगे ॥ ५७ ॥

‘अंतरकरण’ इति-अंतरकरणादूर्ध्वं घातिकर्मप्रकृतीनां मध्ये यस्याः प्रकृतेर्यत्र गुणस्थानके जघन्यस्थितिसंक्रम उक्तः, तस्यास्तत्र जघन्यानुभागसंक्रमोऽपि चेदित्ययः । एतदुक्तं भवति—अंतरकरणं कृतं सति अनिवृत्तिबाधसंपराय-क्षणको नवनोकपायसंज्वलनचतुष्टयानां क्षणकमण जघन्यास्थितिसंक्रमणकाले जघन्यानुभागसंक्रम करोति, हानावरणपञ्चकान्तरायपञ्चकचक्षुरचक्षुरर्वाधकेवलवरीनावरण—निद्राप्रचलारूपदर्शनाऽऽवरणपटकानां क्षीणकपायः समयाधिकावलिकाशेषायां स्थितौ वर्तमानो जघन्यानुभागसंक्रमं करोति ‘नियगं’त्यादि दर्शनमाहनीयद्विकस्य सम्यक्त्वसम्यग्मिथ्यात्वरूपस्य क्षणकाले निजकचरमरसखण्डे आत्मीयात्मीयचरमरसखण्डसंक्रमणकाले जघन्यानुभागसंक्रमो भवति ।

आऊण जहष्णटिई, बंधिय जाव तिथ संकमो ताव ।

उव्वलखतित्थसंजो-यणा य पढमालियं गंतुं ॥ ५८ ॥

‘आऊण’ इति चतुर्णामप्यायुषां जघन्यां स्थिति बद्धा, जघन्यां हि स्थितिं बध्नुं जघन्यमनुभागं वर्धनातीति जघन्यस्थितिग्रहणम् । ततो जघन्यां स्थितिं बद्धा बन्धावलिकायाः परतस्तावज्जघन्यानुभागं संक्रमयति यावत्समयाधिकावलिका शेषा भवति । ततो जघन्यां स्थितिं बद्धा यावदस्ति संक्रमस्तावज्जघन्यानुभागसंक्रमः प्राप्यते । तथा नरकद्विकमनुजद्विकद्विककैक्रियसप्तकाहारकसप्तकाश्चैर्गोत्रलक्षणानामकविशुद्ध्युद्गलनप्रकृतीनां तीर्थकरस्यानन्तानुबन्धिनां च जघन्यमनुभागं बद्धा प्रथमावलिकां बन्धावलिकालक्षणं गत्वाऽतिक्रम्य; बन्धावलिकायाः परतः इत्यर्थः । जघन्यमनुभागं संक्रमयति । कः संक्रमयतीति चेदुच्यते—वैक्रियसप्तकद्विकनरकद्विकानामसंक्षिपञ्चेन्द्रियः, मनुष्यद्विकाश्चैर्गोत्रयोः सूक्ष्मनिगोदः, आहारकसप्तकस्याप्रसक्तः, तीर्थकरस्याविरतसम्यग्दृष्टिः, अनन्तानुबन्धिनां पञ्चात्कृतसम्यक्त्वो मिथ्यादृष्टिः संक्रमयतीति ।

सेसाण सुहुमहयसं-तकम्मिगो तस्स हेट्ठमो जाव ।

बंधइ तावं एगि-दिओ वऽणेगिदिओ वाऽवि ॥५९॥

‘सेसाण’ इति—उक्तशेषाणां शुभानामशुभानाम् प्रकृतीनां सन्नवतिसंख्यानां यः सूक्ष्मैकेन्द्रियो वायुकायिकोऽग्निकायिको वा हतसत्कर्मा, हत—विनाशितं प्रभूतमनुभागसत्क-

र्म येन स हतसत्कर्मा, स तस्यात्मसत्कस्यानुभागसत्कर्मणोऽधस्तात्; ततः स्तोकरमित्यर्थः, अनुभागं तावद्धज्जाति यावदेकेन्द्रियस्तिस्रन्न्यस्मिन् वा एकेन्द्रियभवे वर्तमानोऽनेकेन्द्रियो वेति, स एव हतसत्कर्मा एकेन्द्रियोऽन्यस्मिन् द्वीन्द्रियादिभवे वर्तमानो यावदन्यं बृहत्तरमनुभागं न वर्धनाति तावत्तमेव जघन्यमनुभागं संक्रमयति ।

तदेवमुक्तोऽनुभागसंक्रमः । सम्प्रति प्रदेशसंक्रमाभिधानाघसरः । तत्र चैतेऽर्थाधिकाराः, तद्यथा—सामान्यलक्षणभेदेः साधनादिप्ररूपणा । उन्कष्टप्रदेशसंक्रमस्वामी जघन्यप्रदेशसंक्रमस्वामी च । तत्र सामान्यलक्षणप्रतिपादनार्थमाह—

जं दलियमन्नपगइं, निजइ सो संकमो परमस्स ।

उव्वलणो विज्झाओ, अहापवत्तो गुणो मव्वो ॥६०॥

जंति—यत्संक्रमप्रायोग्यं दलिकं कर्मद्रव्यम् अन्यप्रकृति नीयत अन्यप्रकृतिरूपतया परिणम्यते स प्रदेशसंक्रमः । उक्तं सामान्यलक्षणम् ॥ सम्प्रति भेदमाह—‘उव्वलणो’ इत्यादि । प्रदेशसंक्रमः पञ्चधा । तद्यथा—उद्गलनासंक्रमः, विध्यातसंक्रमः, यथाप्रवृत्तसंक्रमः, गुणसंक्रमः, सर्वसंक्रमश्च । तत्र यथादेशं विदेश इति न्यायात्प्रथमत उद्गलनासंक्रमस्य लक्षणमभिधीयते—इहानन्तानुबन्धिचतुष्टयसम्यक्त्वसम्यग्मिथ्यात्वद्विकनरकद्विककैक्रियसप्तकाहारकसप्तकमनुजद्विकोच्चैर्गोत्रलक्षणानां सप्तविंशतिप्रकृतीनां प्रथमतः पर्योपमासंख्येयभागमात्रं स्थितिसखण्डमन्तमुद्घातेन कालेनोत्क्रियति । ततः पुनरपि द्वितीयं स्थितिसखण्डं पर्योपमासंख्येयभागमात्रमेव, केवलं प्रथमात् स्थितिसखण्डान् विशेषहीनमन्तमुद्घातेन कालेनोत्क्रियति । ततोऽपि तृतीयं स्थितिसखण्डं पर्योपमासंख्येयभागमात्रम्, द्वितीयात् स्थितिसखण्डान् विशेषहीनमन्तमुद्घातेन कालेनोत्क्रियति । एवं पर्योपमासंख्येयभागमात्राणि स्थितिसखण्डानि पूर्वस्मात् पूर्वस्मान् स्थितिसखण्डाद्विशेषहीनानि तावद्वाच्यानि यावत् द्विसंक्रमं स्थितिसखण्डम् सर्वाण्यपि च तानि प्रत्येकमन्तमुद्घातेन कालेनोत्क्रियन्ते । इह च द्विधा प्ररूपणा—अनन्तरोपनिधया, परम्परोपनिधया च । तत्रानन्तरोपनिधया प्रथमस्थितिसखण्डस्य प्रभूता स्थितिः । ततो द्वितीयस्य विशेषहीना । ततोऽपि तृतीयस्य विशेषहीना । एवं यावद् द्विसंक्रमं स्थितिसखण्डम् कृताऽनन्तरोपनिधया प्ररूपणा ॥ सम्प्रति परम्परोपनिधया क्रियते—तत्र प्रथमस्थितिसखण्डापक्षया कानिचित् स्थितिसखण्डानि स्थित्यपक्षयाऽसंख्येयभागहीनानि, कानिचित्संख्येयभागहीनानि, कानिचित्संख्येयगुणहीनानि, कानिचिदसंख्येयगुणहीनानि । यदा तु प्रदेशपरिमाणं चिन्त्यते, तदा प्रथमस्थितिसखण्डात् द्वितीयस्थितिसखण्डं दलिकोपक्षया विशेषाधिकम् । ततोऽपि तृतीयं विशेषाधिकम्, एवं तावद्वाच्यं यावत् द्विसंक्रमं स्थितिसखण्डम् । इयमनन्तरोपनिधया । परम्परोपनिधया पुनरियम्—प्रथमात् स्थितिसखण्डादलिकमपेक्ष्य किञ्चिदसंख्येयभागधिकम्, किञ्चित्संख्येयभागधिकम्, किञ्चित्संख्येयगुणाधिकम्, किञ्चिदसंख्येयगुणाधिकम्, स्थितिसखण्डानां चोत्करणाधिधरयमप्रथमसमये स्तोके दलिकमुत्क्रियति । द्वितीये समयेऽसंख्ये-

यगुणम् । ततोऽपि तृतीयसमयेऽसंख्येयगुणम् । एवं ताव-
द्वाच्यं यावदन्तर्मुहूर्तस्य चरमसमयः । गुणकारश्चात्र प-
त्योपमासंख्येयभागलक्षणो वेदितव्यः । एवं सर्वेष्वपि स्थि-
तिस्वरूपेषु द्रष्टव्यम् । दलिकं चोत्कीर्य कं प्रक्षिप्यत इति चे-
दुच्यते—किञ्चित्स्वस्थाने किञ्चित्परस्थाने । तत्र कियत्प्रक्षि-
प्यत इति विशेषतो निरूप्यते—प्रथमं स्थितिस्वरूपे प्रथम-
समये यत्कर्मदलिकमन्यप्रकृतिषु प्रक्षिपति तत् स्तोकम् । य-
त् स्वस्थान एवाधस्तात्प्रक्षिप्यते तत्ततोऽसंख्येयगुणम् ।
ततोऽपि द्वितीयसमये यत्स्वस्थाने प्रक्षिप्यते तदसंख्येयगु-
णम् । परप्रकृतिषु पुनर्यत् प्रक्षिप्यते तत्प्रथमसमयपरस्था-
नप्रक्षिप्ताद्विशेषहीनम् । तृतीयसमये यत्स्वस्थाने प्रक्षिप्यते
तत् द्वितीयसमयस्वस्थानप्रक्षिप्तादसंख्येयगुणम् । यत्पुनः—
परप्रकृतिषु प्रक्षिप्यते, तत् द्वितीयसमयपरस्थानप्रक्षिप्ताद्विशे-
पहीनम् । एवं तावद्वाच्यं यावदन्तर्मुहूर्तचरमसमयः । एवं स-
र्वेष्वपि स्थितिस्वरूपेषु द्विचरमस्थितिस्वरूपपर्यवसानेषु वाच्य-
म्। सम्प्रति चरमस्वरूपस्य विधिकुच्यते—चरमस्थितिस्वरूपे द्वि-
चरमस्थितिस्वरूपेऽप्येत्याऽसंख्येयगुणं तदापि चरमस्थितिस्वर-
गडमन्तर्मुहूर्तेन कालेनोत्कीर्यते । तस्य च यत्प्रदेशात् तदु-
दयावलिकागतं मुक्त्वा शेषं परस्थाने प्रक्षिपति । न-
ञ्चैवम—प्रथमसमये स्तोकं, द्वितीये समयेऽसंख्येयगुणं, ततो-
ऽपि तृतीयसमयेऽसंख्येयगुणम्, एवं यावच्चरमसमयः ।
चरमसमये तु यत्परप्रकृतिषु प्रक्षिप्यते दलिकं स सर्वसंक्रम-
उच्यते । तत्र यावत्प्रमाणं द्विचरमस्थितिस्वरूपसत्कं कर्म-
दलिकं चरमसमये परप्रकृतिषु संक्रमयति, तावत्प्रमाणं च-
च्चरमस्थितिस्वरूपस्य कर्मदलिकं प्रतिसमयमपह्रियते तर्हि
तच्चरमं स्थितिस्वरूपसंख्येयाभिरुत्सर्पित्यवसर्पिणीभिर्नि-
र्लेपी भवति एषा कालतो मार्गणा । क्षेत्रतः पुनरियम्—याव-
त्प्रमाणं द्विचरमस्थितिस्वरूपसत्कं कर्मदलिकं परप्रकृतिषु
संक्रमयति, तावत्प्रमाणं कर्मदलिकं चरमस्थितिस्वरूपस्य
सत्कमेकत्रापह्रियते, अन्यत्र एक आकाशप्रदेशः । एवम-
पह्रियमाणं चरमस्थितिस्वरूपसत्कमङ्गुलमात्रक्षेत्रगतप्रदेशांश-
संख्येयतमेन भागेनार्पह्रियते । अङ्गुलस्यासंख्येयतमे भागे
यावन्त आकाशप्रदेशास्तावन्त चरमस्थितिस्वरूपे यथाङ्गु-
माणानि स्वरूपानि भवन्तीत्यर्थः । यावत्प्रमाणं पुनर्द्विचर-
मस्थितिस्वरूपसत्कं कर्मदलिकं स्वस्थाने संक्रमयति, ताव-
त्प्रमाणं चच्चरमस्थितिस्वरूपस्य कर्मदलिकं प्रतिसमयम-
पह्रियते तर्हि तच्चरमं स्थितिस्वरूपे पत्योपमासंख्येयभा-
गमात्रगतैः समर्थनिर्लेपी भवति ।

तदेवमुक्तमङ्गुलनासंक्रमलक्षणम् । सम्प्रत्येतदेव लक्षणं
यो ज्ञय आहारकसत्कस्योद्भलनासंक्रमकारकमाह—

आहारतरा भिन्नमु-हृत्ता अविरद्गत्रो पउव्वलए ।

जा अविरतो ति उव्वल-इ पल्लभागे असंखतमे ॥६१॥

‘आहार’ ति—आहारकसत्कसत्कमाऽविरतिर्विरत्यभावं
गतः सन् अन्तर्मुहूर्तात्परत आहारकतनुम्, इहाहारक-
ग्रहणनाहारकसत्कं गृहीतं द्रष्टव्यम् । तत आहारकसत्क-
म् । ‘पउव्वलए’ ति प्रोद्भलयति । कियता पुनः का-
लेनोद्भलयतीति चेदुच्यते—यावदविरतिस्तावदुद्भलयति ।
एतेनाविरतिप्रत्यया आहारकसत्कस्योद्भलना प्रतिपादिता

द्रष्टव्या । अविरतिश्चानन्तमपि कालं यावद्भवति, ततो नि-
यममाह—‘पल्लभागे असंखतमे’ पत्योपमास्यासंख्येयत-
मेन भागेन—सर्वमुद्भलयतीत्यर्थः ।

अतोमुहृत्तमद्दं, पल्लासंखिजमिप्तटिइखंडं ।

उकिरइ पुणो वि तहा, उरण्णमसंखगुण्हं जा ॥ ६२ ॥

‘अतोमुहृत्तं’ ति—अन्तर्मुहूर्तप्रमाणामङ्गां यावदन्तर्मुहूर्तेन-
कालेनेत्यर्थः । पत्योपमासंख्येयभागमात्रं स्थितिस्वरूपमुत्किर-
ति । एष विधिः प्रथमस्वरूपस्य ॥ ततः पुनरपि तथा तमेव
प्रकारेणान्तर्मुहूर्तेन कालेनाम्यत् पत्योपमासंख्येयभागमात्रं
स्वरूपं पूर्वस्माद्गमनतरमुत्किरति । एवं तावद्वाच्यं यावद्
द्विचरमं स्थितिस्वरूपम् । तच्च प्रथमस्थितिस्वरूपेऽप्येत्या-
ऽसंख्येयगुणहीनम् ।

तं दलियं सत्थाणे, समए समए असंखगुणियाए ।

सेदीए परठाणे विसेसहाणीए संछुभइ ॥ ६३ ॥

‘तं’ ति—तदुत्कीर्यमाणं दलिकं समये समये स्वस्थाने अ-
संख्येयगुणितया श्रेण्या संक्षुभते—प्रक्षिपति । यत्पुनः पर-
स्थानं परप्रकृतौ तद्विशेषहान्या । तद्यथा—प्रथमसमये यत् प-
रप्रकृतौ प्रक्षिपति तत् स्तोकम् । यत्पुनः स्वस्थाने एवा-
धस्तात् प्रक्षिप्यते, तत्ततोऽसंख्येयगुणम् । ततोऽपि द्विती-
यसमये यत् स्वस्थाने प्रक्षिप्यते तदसंख्येयगुणम् । परप्र-
कृतिषु पुनर्यत् प्रक्षिप्यते तत्प्रथमसमये परस्थानप्रक्षिप्ता-
द्विशेषहीनम् । एवं तावत्प्रतिसमये वाच्यं यावदन्तर्मुहूर्त-
स्य चरमसमयः । एष प्रथमस्थितिस्वरूपस्योत्करणाविधिः ।
एवमन्येषामपि द्रष्टव्यम् ।

जे दुचरमस्स चग्गिमे, अन्नं संकमइ तेण सव्वं पि ।

अंगुलअसंखभागे-ण हीरण्ण उव्वलखा ॥ ६४ ॥

‘जे’ ति—द्विचरमस्थितिस्वरूपस्य चरमसमये यत् कर्मदलि-
कमन्यां प्रकृति संक्रमयति, तेन मानेन—तावत्प्रमाणेन
दलिकेनेत्यर्थः । यदि चरमं स्थितिस्वरूपमपह्रियते, ततः
कालतोऽसंख्येयाभिरुत्सर्पित्यवसर्पिणीभिरर्पाह्रियते क्षेत्रतः
पुनरङ्गुलमात्रक्षेत्रासंख्येयतमेन भागेन । एषा प्रागुक्ता द्वि-
चरमस्थितिस्वरूपे यावदाहारकसत्कस्योद्भलना ।

सम्प्रति चरमस्थितिस्वरूपस्य चक्रव्यतामाह—

चरमसंखिजगुणां, अणुमयमसंखगुणियासेदीए ।

देइपरथाणे ए-वं संछुभतीणि(एव)मविकसिणो ॥६५॥

‘चरमं’ ति—द्विचरमस्थितिस्वरूपेऽविरमं स्थितिस्वरूपे स्थि-
त्यपेक्षयाऽसंख्येयगुणम् । तथा तस्य चरमस्वरूपस्य यत्प्रदे-
शात् तदुदयावलिकागतं मुक्त्वा शेषं परस्थाने परप्रकृ-
तिषु । अनुसमयम्—प्रतिसमयम् असंख्येयगुणनया श्रेण्या
प्रक्षिपति । तद्यथा—प्रथमसमये स्तोकम्, द्वितीयसमयेऽसं-
ख्येयगुणम्, तृतीयसमयेऽसंख्येयगुणम् । एवं यावच्चरम-
समयः । एवममुना प्रकारेण परप्रकृतौ प्रक्षिप्यमाणानां प्र-
कृतीनाम् । अपिः सम्भावेन । चरमसमये यः कृत्स्नसंक्रमो
भवति स सर्वसंक्रमः । एतेन सर्वसंक्रमस्य लक्षणं प्रतिपा-
दितं द्रष्टव्यम् ।

सम्प्रति चेत्कसम्यक्त्वादीनामुद्भलनासंक्रमकारकानाह—

एवं भिच्छदिट्ठि-स्स वेयगं मीसगं ततो पच्छा ।

एगिदियस्स सुरदुग-मओ स वेउध्विनिरयदुगं ॥६६॥
'एवं' ति-अष्टाविंशतिसत्कमा मिथ्यादृष्टिः प्रथमत एवमु-
पदिशितेन प्रकारेण सम्यक्त्वमुद्गलयति, ततः सम्यग्मि-
ध्यात्वम् । तथा एकेन्द्रियाहारकसत्करहिता या नामक-
मणः पञ्चनवतिप्रकृतयस्तत्सत्कर्मा देवगतिदेवापुपूर्व्यौ पूर्वो-
क्तेन विधिना युगपदुद्गलयति ततोऽनन्तरं वैक्रियसत्कं नर-
कद्विकं च युगपदुद्गलयति ।

सुहुमतसेगो उत्तम-मओ य नरदुगमहानियद्विम्मि ।
छत्तीसाए नियगे, संजोयणदिद्विजुपले य ॥ ६७ ॥

'सुहुम' ति-सूक्ष्मत्रसलैजस्कायिको वायुकायिकश्च । उत्त-
मं गोत्रमुच्चैर्गोत्रम् । प्रथमतः पूर्वोक्तेन विधिनाद्गलयति ।
ततो नरद्विकं-मनुजगतिमनुजानुपूर्वीलक्षणम् । तद्वं मि-
थ्यादृष्टेरुद्गलना प्रतिपादिता ॥ सम्प्रति सम्यग्दृष्टेः प्रतिपा-
द्यते— 'अहानिर्याद्विम्मि छत्तीसाए' ति अथशब्दोऽधिका-
रान्तरसूचकः । किमिदमधिकारान्तरमिति चेदुच्यते—प्रा-
कृतीनां प्रकृतीनामुद्गलना पत्योपमासंख्येयभागमात्रेण काले-
न भवति यथायोगं मिथ्यादृष्टश्च, वक्ष्यमाणानां चान्तर्मु-
हूर्तेन कालेन सम्यग्दृष्टीनां चेत्यधिकारान्तरता । अनिवृ-
त्तावनिवृत्तयादरसम्परायं षट्त्रिंशत्प्रकृतीनामुद्गलना । एतद्
क्लं भवति-अनिवृत्तिवाद्गसम्परायः क्षपकः सत्यानर्द्धिप्रिकना-
मत्रयादशकाप्रत्याख्यानप्रत्याख्यानावरणकपायाष्टकनवनोक-
पायसंजयलनक्रोधमानमायालक्षणः षट्त्रिंशत्प्रकृतीः स्वस्वक्ष-
पणकालेऽन्तर्मुहूर्तेन कालेनोद्गलयति । 'नियगे' इत्यादि, निज-
कं-आत्मीये क्षपकं-स्वक्षपकं, अचिरतसम्यग्दृष्ट्यादावित्यर्थः ।
संयोजनदृष्टियुगले च । अत्र षष्ठ्यर्थे सप्तमी, संयोजनानाम-
नन्तानुबन्धिनां दृष्टियुगलस्य च मिथ्यात्वसम्यग्मिध्यात्वयो-
श्च पूर्वोक्ताविधिनोद्गलनाऽन्तर्मुहूर्तेन कालेनावगन्तव्या ।

तद्वमुद्गलनासंक्रम उक्तः । सम्प्रति विध्यातसंक्रमस्य लक्ष-
णमाह—

जासि न बंधो गुणभव-पञ्चयओ तासि होइ विष्भाओ ।
अंगुलअसंखभागो, ववहारो तेण सेसस्स ॥ ६८ ॥

'जासि' ति—यासां प्रकृतीनां गुणप्रत्ययतो भवप्रत्ययतो
वा बन्धो न भवति तासां विध्यातसंक्रमोऽवसेयः । कास्ता
भवप्रत्ययतो गुणप्रत्ययतो वा बन्धं नायान्तीति चेदुच्यते—
इह या मिथ्यादृष्टिगुणस्थानान्ताः षोडश प्रकृतयस्तासां सा-
सादनादिषु गुणप्रत्ययतो बन्धो न भवति । सासादनान्तानां
पञ्चविंशतिप्रकृतीनां सम्यग्मिथ्यादृष्ट्यादिषु, अचिरतसम्य-
ग्दृष्टयन्तानां दशानां देशाचिरतादिषु, देशाचिरतान्तानां च
चतसृणां प्रमत्तादिषु, प्रमत्तान्तानां षष्णामप्रमत्तादिषु, गुण-
प्रत्ययतो बन्धो न भवति । ततस्तासां तत्र तत्र विध्यातसंक्रमः
प्रवर्तते । तथा वैक्रियसत्कदेवद्विकनरकद्विकैकेन्द्रियर्हान्द्रिय-
त्रीन्द्रियचतुरिन्द्रियजातिस्थावरसूक्ष्मसाधारणापर्याप्ताऽतप-
लक्षणानां विंशतिप्रकृतीनां नैरयिका मिथ्यात्वादिरूपे हेतौ
विद्यमानेऽपि भवप्रत्ययतो बन्धका न भवन्ति । नरकद्विकदे-
वद्विकवैक्रियसत्कद्विचतुरिन्द्रियजातिसूक्ष्मापर्याप्तसाधा-
रणानां सप्तदशप्रकृतीनां समस्ता अपि देवा भवप्रत्ययतो बन्ध-
का नोपजायन्ते । एकेन्द्रियजात्यातपस्थावरनास्त्रामपितु सन-

त्कुमारादयः । संहननषट्समवतुगक्षवर्जसंस्थानपञ्चकनपुंस-
कवेदमनुजद्विकीदारिकसत्कतिर्यगेकान्तयोग्यस्थावरादिप्र-
कृतिदशकदुर्भगाविभ्रिकनीचैर्गोत्राप्रशस्तविहायोगतिप्रकृती-
नां त्वसंख्येयवर्षायुषः । एवं यस्य यत् यत् कर्म भवप्रत्ययतो
गुणप्रत्ययतो वा न बन्धमायाति तत्तत्स्य तस्य विध्यातसं-
क्रमयोग्यं वेदितव्यम् । दलिकप्रमाणमिकपक्षार्थमिदमाह-
'अंगुले' इत्यादि यावत्प्रमाणं कर्मदलिकं प्रथमसमये विध्या-
तसंक्रमेण परप्रकृतिषु प्रक्षिप्यते, तेन मानेन शेषस्य दलि-
कस्यापहारे क्रियमाणेऽहुलस्यासंख्येयतमेन भागेनापहारो
भवति । इयमत्र भावना-यावत्प्रमाणं प्रथमसमये कर्मदलिकं
विध्यातसंक्रमेण प्रकृत्यन्तरे प्रक्षिप्यते, तावत्प्रमाणैः अण्डैः
शेषं सर्वमपि तत्प्रकृतिगतं दलिकमपह्रियमाणमहुलमात्रस्य
क्षेत्रस्यासंख्येयतमे भागे यावन्त आकाशप्रदेशस्तावत्सं-
ख्याकैरपह्रियते । इदं क्षेत्रतो निरूपणम् । कालतस्त्वसंख्ये-
याभिरुत्सर्पिण्यवसर्पिणीभिरपहारः । अयं च विध्यातसंक्रमः
प्रायो यथाप्रवृत्तसंक्रमावसाने वेदितव्यः । (गुणसंक्रमस्य
लक्षणं 'गुणसंक्रम' शब्दं तृतीयभागे ६३० पृष्ठे गतम् ।)

सम्प्रति यथाप्रवृत्तसंक्रामस्य लक्षणं प्रतिपादयति—

बंधं अहापवत्तो, परित्तिओ वा अबंधे वि ॥ ६९ ॥

'बंधं' इत्यादि, ध्रुवबन्धिनीनां प्रकृतीनां बन्धं सति यथाप्रवृत्त-
संक्रमः प्रवर्तते । 'परित्तिओ वा इति, 'परि' ति अनन पगव-
तमानाः प्रकृतय उच्यन्ते । तास्मात्बन्धेऽपि आस्तां बन्ध-
इत्यपिशब्दार्थः, यथाप्रवृत्तसंक्रमो भवति । इयमत्र भावना-
सर्वेषामपि संसारस्थानमसुमतां ध्रुवबन्धिनीनां बन्धं पराव-
तमानप्रकृतीनां तु स्वस्वभवबन्धयाग्यानां बन्धेऽवन्धे वा
यथाप्रवृत्तसंक्रमो भवति ।

सांप्रतमेतैरेवोद्गलनासंक्रमाविध्यातसंक्रमगु-
णसंक्रमयथाप्रवृत्तसंक्रमैरपहारकाल-
स्याल्पबहुत्वमभिधीयते—

थोवोवहारकालो, गुणसंक्रमेण संखगुणणाप ।

सेसस्स ऽहापवत्ते, विज्भाए उव्वलणनामे ॥ ७० ॥

'थोवो' ति-उद्गलनासंक्रमाभिधानावसरे यत्प्रागभिहितं च-
रमस्त्रणं तच्छेषमित्युच्यते । तस्य शेषस्य यदि गुणसंक्र-
ममानेनापहारः क्रियते, ततोऽन्तर्मुहूर्तमात्रेण कालेन सक-
लमपि तदपह्रियते । ततो गुणसंक्रमेणापहारकालः सर्व-
स्तोकः । ततो यथाप्रवृत्तसंक्रमेणापहारकालोऽसंख्येयगुणः ।
यतस्तदेव चरमस्त्रणं यदि यथाप्रवृत्तसंक्रमेणापह्रियते
तर्हि पत्योपमासंख्येयभागमात्रेण कालेनापह्रियते । ततो
विध्यातसंक्रमेणापहारकालोऽसंख्येयगुणः । यतस्तदेव च
रमस्त्रणं यदि विध्यातसंक्रमेणापह्रियते ततोऽसंख्येयाभि-
रुत्सर्पिण्यवसर्पिणीभिरपह्रियते । ततोऽप्युद्गलनासंक्रमेणा-
पहारकालोऽसंख्येयगुणः । तथाहि—तदेव चरमस्त्रणं
द्विचरमास्थितस्त्रणस्य चरमसमये यत्परप्रकृतौ प्रक्षिप्यते
तेन मानेन चेदपह्रियते, ततोऽतिप्रभृताभिरसंख्येयात्स-
र्पिण्यवसर्पिणीभिरपह्रियते । ततः पाश्चात्याद्यमुद्गलनासं-
क्रमेणापहारकालोऽसंख्येयगुणः ।

इह प्राग्यथाप्रवृत्तसंकमस्य कालो नोक्तः, उद्वलनासंक-
मेऽपि यद् द्विचरमं स्थितिखण्डं तस्य चरमसमये स्वस्था-
ने यत्कर्मदलिकं प्रक्षिप्यते तत्र मानेन शेषस्य चर-
मस्थितिखण्डस्यापहारकालो नोक्तस्तत्संज्ञि-
रूपणार्थमाह—

पल्लासंखियभागेश-हापवत्तेण सेसगऽवहारो ।

उव्वलणेश वि थिबुगो, अणुइचाए उ जं उदए ॥७१॥

‘पल्ला’ स्ति—उद्वलनासंकमे यच्चरमं स्थितिखण्डं तस्य
यदि यथाप्रवृत्तसंकममानेनापहारः क्रियते, तर्हि पल्लो-
पमासंख्येयभागमात्रेण कालेन निःशेषताऽपहारो भवति ।
उद्वलनासंकमणापि द्विचरमस्थितिखण्डकस्य चरमसमये
यत्स्वस्थाने प्रक्षिप्यते दलिकं तत्र मानेन चरमस्थिति-
खण्डस्यापहारकालः पल्लोपमासंख्येयभागलक्षणो वेदित-
व्यः । तत्र एतौ द्वावपि तुल्यौ । इहान्योऽपि षष्ठः स्तिबु-
कसंकमोऽस्ति, परं नासौ संकमकरणे सम्बध्यते करण-
लक्षणासम्भवात् । करणं हि संलेश्यं वीर्यमुच्यते । अथ
च लेश्यातीतोऽपि भगवानयोगिकेवली द्विचरमसमये द्वि-
सप्ततिप्रकृतीः स्तिबुकसंकमेण संकमयति । अथ च स्ति-
बुकसंकमेण संक्रान्तं दलिकं न सर्वथा पतद्ब्रह्मप्रकृतिरूप-
तया परिणमते, ततो नासौ संकमे संबध्यते । परमयोऽ-
पि संकम इति संकमप्रस्तावात्तल्लक्षणनिरूपणार्थमाह—‘थि-
बुगो’ इत्यादि अनुदीर्णया-अनुदयप्राप्तायाः सत्कं यत्कर्म-
दलिकं सजातीयप्रकृताबुदयप्राप्तायां समानकालस्थितौ सं-
कमयति संकमय्य चानुभवति, यथा मनुजगताबुदय-
प्राप्तायां शेषं गतित्रयम्, एकंन्द्रियजानौ जातिचतुष्टयमि-
त्यादि स स्तिबुकसंकमः । एष एव च प्रदेशानुभवः ।

तद्वचनं लक्षणं भेदश्च । सम्प्रति साधनादिरूपणा क-
र्तव्या । तत्र मूलप्रकृतीनां परस्परं संकमो न भवति, तत्र
उत्तरप्रकृतीनामत्र साधनादिरूपणार्थमाह—

धुवसंकमअजहओ, ऽणुकोसो तामि वा विवज्जिनु ।

आवरणनवगविग्घं, आरालियमत्तमं चैव ॥ ७२ ॥

साहयमाइ चउद्धा, सेसविगप्पा य समगणं च ।

सव्वविगप्पा नेया, माई अधुवा पएम्मि ॥ ७३ ॥

‘धुवसंकम’ स्ति—प्रागुक्तानां ध्रुवसत्कर्मणां पक्षिशत्युत्तरश-
तसंख्यानामजघन्यः प्रदेशसंकमश्चतुर्धा-चतुष्प्रकारः । तद्य-
था—सादिर्नादिर्ध्रुवाऽध्रुवश्च । तत्र क्षापितकर्मांशो वक्ष्य-
माणलक्षणे क्षणार्थमभ्युद्यते ध्रुवसत्कर्मप्रकृतीनां सर्वा-
सामपि जघन्यं प्रदेशसंकमं करोति, स च सादिर्ध्रुवश्च ।
ततोऽन्यः सर्वाऽप्यजघन्यः । स चोपशमभ्रणयो बन्धव्यव-
च्छेदे सति सर्वासामपि प्रकृतीनां न भवति, ततः प्रतिपाने च
भवति, ततोऽसौ साऽऽदिः, तत्स्थानमप्राप्तस्य पुनरना-
दिः । ध्रुवाध्रुवावभव्यभव्यापक्षया । अनुत्कृष्टोऽपि प्र-
देशसंकमो ध्रुवसत्कर्मप्रकृतीनां चतुर्धा । किं सर्वासां
नत्याह—आवरणनवकं ज्ञानावरणपञ्चकदर्शनावरणचतुष्टय-
लक्षणम्, तथाऽन्तरायपञ्चकमौदारिकसप्तकं च वर्जयित्वा
शेषस्य पञ्चोत्तरप्रकृतिशतस्य । तथाहि—सर्वासामपि प्रकृ-
तीनां गुणितकर्मांशे वक्ष्यमाणलक्षणे क्षणार्थमभ्युद्यते उ-
त्कृष्टः प्रदेशसंकमः प्राप्यते, नान्यत्र । ततोऽसौ सादिः । त-

स्मादन्यः सर्वाऽप्यनुत्कृष्टः, स चोपशमभ्रणयो व्यवच्छिद्यते,
ततः प्रतिपाने च भवति, ततोऽसौ साऽऽदिः—तत्स्थानमप्राप्त-
स्य पुनरनादिः । ध्रुवाध्रुवावभव्यभव्यापक्षया । ‘सेसे’ त्यादि
शेषविकल्पाः पञ्चोत्तरशतस्य जघन्य उत्कृष्टश्च ज्ञाना-
वरणीयाद्येकविंशतिप्रकृतीनां जघन्योत्कृष्टानुत्कृष्टाः सा-
द्योऽध्रुवाश्च । तत्र पञ्चोत्तरशतस्य जघन्य उत्कृष्टश्च साद्य-
ध्रुवतया भावित एव ज्ञानावरणीयादीनां चोत्कृष्टः प्रदेशसं-
कमो गुणितकर्मांशे मिथ्यादृष्टौ कदाचिन्नश्यते, शेषकाले त्व-
नुत्कृष्टः । तत्र एतौ द्वावपि साद्यध्रुवौ । जघन्यस्तु साद्यध्र-
वतया भावित एव । शेषप्रकृतीनां च सर्वेऽप्युत्कृष्टानुत्कृष्ट-
जघन्याजघन्यविकल्पा अध्रुवसत्कर्मत्वात् मिथ्यात्वध्रुवस-
त्कर्माणोऽपि सदैव पतद्प्रहाप्राप्तनीचैर्गोत्रसातासातवेदनी-
यानां तु परावर्तमानत्वात् साद्योऽध्रुवाध्रुवावगन्तव्याः ।

तद्वचं कृता साधनादिरूपणा । साम्प्रतमुत्कृष्टप्रदेशसं-
कमस्वामिन्वमभिधातव्यम् । तत्र गुणितकर्मांशे लभ्यत
इति तन्निरूपणार्थमाह—

जो बायरतसकाले, एणं कम्मट्टिइं तु पुढवीए ।

बायर (रि) पज्जत्ताप—ज्जत्तगदीहयरद्दासु ॥ ७४ ॥

जोगकसा उकोसो, बहुसो निच्चमवि आउबंधं व ।

जोगज्जेणुवरि—ल्लिठिइनिसेगं बहुं किच्चा ॥ ७५ ॥

‘जो बायर’ स्ति—इह द्विधा प्रसाः—सूदमाः,
बादराश्च । तत्र बादरा द्वीन्द्रियादयः, सूदमास्तजो-
वायुकायिका । तत्र सूदमत्रसव्यवच्छेदार्थं बादरप्रहणम् ।
बादरप्रसानां द्वीन्द्रियादीनां य. कायस्थितिकालः पूर्व-
कोटीपृथक्त्वाभ्यधिकद्विसहस्रसागरापमप्रमाणः, तेनानां
कर्मस्थिति सप्ततिसागरापमकोटीकोटीप्रमाणां यावत् पृथि-
व्यां बादरे बादरपृथिवीकायभवेषु स्थित्वा । कथं स्थित्वेत्यत्र
आह—‘पज्जत्तापज्जत्तगदीहयरद्दासु’ स्ति दीर्घेतराऽ-
द्वाभ्यां पर्याप्तापर्याप्तयोर्यथासंख्येय योजना । ततोऽयमर्थः—
दीर्घोऽङ्गं पर्याप्तभवेषु, इतराऽङ्गं स्तोकाद्दमपर्याप्तभवेषु । प्रभू-
तेषु पर्याप्तभवेषु स्तोकेषु चापर्याप्तभवेषु स्थित्वेत्यर्थः । त-
था बहुशोऽनेकवारम् । योगकषायान्कृष्ट उत्कृष्टेषु योगस्थाने-
षु उत्कृष्टेषु च कापायिकेषु संक्षेपपरिणामेषु वर्तित्वा । इह
शेषेकंन्द्रियभ्यां बादरपृथिवीकायस्य प्रभूतमायुस्तेनाव्यव-
च्छिन्नं तस्य प्रभूतकर्मपुद्गलोपादानम् । बलवत्तया च तस्या-
नीच वेदनासहिष्णुत्वम् । तेन तस्य प्रभूतकर्मपुद्गलपरिसाटा
न भवतीति बादरपृथिवीकायिकप्रहणम् । अपर्याप्तभवप्रहणं
च परिपूर्णकार्यस्थितिपरिग्रहार्थम् । तेषां चापर्याप्तकभवानां
स्तोकानां पर्याप्तकभवानां च प्रभूतानां प्रहणं प्रभूतकर्मपुद्ग-
लपरिसाटाभावप्राप्त्यर्थम् अन्यथा हि निरन्तरमुत्पद्यमान-
स्त्रियमाणेषु बहवः पुद्गलाः परिसटन्ति । न च तेन प्रयाजनम्
उत्कृष्टेषु च योगस्थानेषु वर्तमानः प्रभूतं कर्मद-
लिकमादत्ते, उत्कृष्टसंक्षेपपरिणामश्चोत्कृष्टां स्थितिं बध्नाति
प्रभूतां चोद्धर्तयति स्तोके चापवर्तयति, अतो योगकषा-
यान्कृष्टप्रहणम् । ‘निच्चमि’ त्यादि, नित्यं सर्वकालं भवे भवे
आयुर्वन्धकाले जघन्ये योगे वर्तमानः—आयुर्वन्धं कृत्वा ।
उत्कृष्टं हि आयुःप्रायोग्ये योगे वर्तमानः प्रभूतानायुः-
पुद्गलान् आदत्ते, तथा स्वाभाव्याश्च ज्ञानावरणीयस्य

प्रभूतान् पुद्गलान् परिसाटयति । न च तेन प्रयोजनम् , अतो जघन्ययोगग्रहणम् । तथोपरितनीषु स्थितिषु निषेकं कर्म-दलिकन्यासरूपं बहु स्वभूमिकानुसारणानिश्चयेन प्रभूतं कृत्वा । एवं बादरपृथ्वीकार्यिकेषु मध्ये पूर्वकाटिपृथक्त्वा-भ्यधिकसागरोपमसहस्रद्वयन्यूनाः सप्ततिसागरोपमकाटी-कोटीः संसृत्य ततो विनिर्गच्छति, विनिर्गत्य च बादरप्रसका-येषु द्वीन्द्रियादिषु मध्ये समुत्पद्यते ।

बायरतसेसु तका-लमेवमंते य मत्तमखिईए ।

सव्वलहुं पज्जतो, जोगकसायाहिआ बहुसा ॥ ७६ ॥

'बायर' ति-एवं पूर्वोक्तेन विधिना-"पज्जत्तापज्जत्तग-दीहे-यरत्तासु ॥ जोगकसाउक्कासा, बहुसा निच्चमवि आउबन्धं च । जोगजहसुवुवगि-क्काट्टिहनिसेगं बहुं किच्चा ॥१॥" इत्येवंरूपेण बादरप्रसंसेषु तत्कालं बादरप्रसकायस्थितिकालं पूर्वकाटि-पृथक्त्वाभ्यधिकसागरोपमसहस्रद्वयप्रमाणं परिभ्रम्य या-वतो वारन् सप्तमीं नरकपृथिवीं गन्तुं योग्या भवति ता-वतो वारान् गत्वा अन्तिमे सप्तमपृथिवीनारकभवं वर्तमानः । इह दीर्घजीवित्वं योगकषायात्कटता च लभ्यत इति याव-त्सम्भवसप्तमनरकपृथ्वीगमनग्रहणम् । तथा सप्तमपृथ्वी-नारकभवं सर्वलघुपर्याप्तः सर्वेभ्याऽप्यन्येभ्यां नारकभ्यः शीघ्रं पर्याप्तभावमुपगतः । इहापर्याप्तापक्षया पर्याप्तस्य योगोऽसंख्ययगुणा भवति । तथा च सात तस्यानीन प्रभू-तकर्मपुद्गलोपादानसम्भवः । तेन चेह प्रयोजनमिति सर्व-लघुपर्याप्त इत्युक्तम् । बहुशब्दानकवारं च तस्मिन् भवं वर्त-माना योगकषायाधिक उत्कृष्टानि योगस्थानानि उत्कृष्टांश्च कापायिकान् परिणामविशेषान् गच्छन् ।

जोगजवमज्ज उवरिं, मुहुत्तमच्छित्तु जीवियवसाणे ।

तिचरिमदुचरिमसमण, पूरित्तु कसायउक्कस्मं ॥ ७७ ॥

जोगुक्कोसं चरिमदु-चरिमे समए य चरिमममयम्मि ।

संपुण्णगुणियकम्मो, पगयं तेणेह सामित्तं ॥ ७८ ॥

'जोग' ति-योगयवमध्यस्थोपरि अष्टसामायिकानां यो-गस्थानानामुपरीत्यर्थः । अन्तमुद्भूते कालं यावत् स्थित्वा जी-वितावसानेऽन्तमुद्भूते आयुषः शेषः । एतदुक्तं भवति-अ-न्तमुद्भूतावशेषं आयुषि योगयवमध्यस्थापरि असंख्ययगु-णवृद्ध्याऽन्तमुद्भूते कालं यावत् प्रवर्धमानो भूत्वा । ततः किमित्याह-' तिचरिम' त्यादि त्रयधरमा यस्मात्स त्रिचरमः यत आरभ्यान्तिमः समयस्तृतीयो भवति; स त्रिचरम इत्यर्थः । तस्मिन् भवस्य त्रिचरमे द्विचरमे च समयं वर्तमानं उत्कृष्ट कापायिकं संकृशस्थानं पूरयित्वा चरमे द्विचरमे च समयं योगस्थानमापि चात्कृष्टं पूरयित्वा । इहात्कृष्टो योग उत्कृष्टश्च संकृशो युगपदकमेव समयं यावत् प्राप्यत, नाधिकमिति विषमसमयतया उत्कृष्टयोगात्कृष्टकापायस्थानग्रहणम् । त्रि-चरमे द्विचरमे च समयं उत्कृष्टसंकृशग्रहणं प्रभूताद्वर्तना-स्वल्पापघर्तनाभाधनार्थं, द्विचरमे चरमे च समयं उत्कृष्टयो-गग्रहणं परिपूर्णप्रदेशोपचयसम्भवार्थम् । स इत्थंभूतो नार-कभवस्य चरमसमयं वर्तमानः सम्पूर्णगुणितकर्मांशो भव-ति, तेन च सम्पूर्णगुणितकर्मांशेन इहात्कृष्टप्रदेशसंक्रमस्वा-मित्त्वे प्रकृतमधिकारः । तदेवमुक्तो गुणितकर्मांशः ।

सम्प्रति स्वामित्वमभिधीयते-

ततो उव्वट्टिता, आवलिगासमयतम्भवत्थस्स ।

आवरणविग्घचेहस-गोरालियसत्त उक्कासा ॥ ७६ ॥

'ततो' ति-स गुणितकर्मांशस्ततः सप्तमपृथ्वीरूपाश्रका-दुद्बुत्त्य पर्याप्तपञ्चन्द्रियतिर्यक्तु मध्ये समुत्पन्नस्तत्तद्भवत्थ-स्य तस्मिन् पर्याप्तसंक्षिपञ्चन्द्रियभवे तिष्ठतः प्रथमावलि-काया उपरितने चरमे समये ज्ञानावरणपञ्चकदर्शनावरण-चतुष्टयान्तरायपञ्चकादारिकसप्तकलक्षणानामकविंशतिप्रकृ-तीनामुत्कृष्टप्रदेशसंक्रमो भवति । एतासां हि कर्मप्रकृ-तीनां नारकभवचरमसमये उत्कृष्टयोगवशात् प्रभूतं कर्म-दलिकमात्रम् । तच्च बन्धावलिकायामतीतायां संक्रमय-ति, नान्यथा । अन्यत्र चेतावत् प्रभूतं कर्मदलिकं न प्रा-प्यत इति 'आवलिगासमयतम्भवत्थस्स' इत्युपात्तम् ।

कम्मचउक्के अमुभा-ण बज्जमाणीण सुहुमरागते ।

संछोभणम्मि नियगे, चउवीसाए नियट्टिस्स ॥ ८० ॥

'कम्मचउक्के' ति-कर्मचतुष्के दर्शनावरणोवर्धनीयनामगोत्र-लक्षणे या अशुभाः सूक्ष्मसम्परायावस्थायामवध्यमानाः प्रकृ-तया निर्द्राष्टकासातवेदनीयप्रथमयजसंस्थानप्रथमवर्जसंद्-ननाशुभवर्णादिनयकोपघाताप्रशस्तिविहायोग्यपर्याप्तास्थि-रासुभगदुर्भेगदुःस्वरानादयायशःकीर्तिनीचैर्गोत्रलक्षणा हा-त्रिंशत्प्रकृतयस्तासां गुणितकर्मांशस्य क्षपकस्य सूक्ष्मसम्परा-यस्यान्ते चरमसमये उत्कृष्टः प्रदेशसंक्रमो भवति । तथाऽनि-वृत्तिबादरस्य गुणितकर्मांशस्य क्षपकस्य मध्यमकषायाष्टक-स्त्यानर्द्धिर्त्रिकतिर्यगिष्टकट्टिर्त्रिचतुरिन्द्रियजातसूक्ष्मसाधार-णनोकषायपटकषायाणां चतुर्विंशतिप्रकृतीनाम आत्मीय आ-त्मीय चरमसंज्ञां चरमसंक्रम उत्कृष्टः प्रदेशसंक्रमो भवति ।

ततो अणंतरागय-समयादुक्कस्म सायबंधदं ।

बंधिय असायबंधा, लिगंतसमयम्मि सायस्स ॥ ८१ ॥

'ततो' ति ततो नरकभवादनन्तरभवं समागतः प्रथमसमया-दारभ्य स्नातवेदनीयमुत्कृष्टां बन्धाऽऽहामः उत्कृष्टं बन्धकाले यावदित्यर्थः । बद्धा असातवेदनीयं बद्धुमारभते । ततोऽ-सातवेदनीयस्य बन्धावलिकान्तसमये स्नातवेदनीयं सक-लमापि बन्धावलिकार्तीतं भवतीति कृत्वा तस्मिन् समये-ऽसातवेदनीयं बध्यमाने स्नाते यथाप्रवृत्तसंक्रमे संक्रमयतः सातस्योत्कृष्टः प्रदेशसंक्रमो भवति ।

संछोभणाए दाएहं, मोहाणं वेयगम्म खणमेमे ।

उप्पाइय मम्मत्तं, मिच्छत्तगए तमतमाए ॥ ८२ ॥

'संछोभणाए' ति-क्षपकस्य द्वयोर्मोहनीययोर्मिथ्यात्वसम्य-ग्मिथ्यात्वरूपयोगात्मीयान्मीयचरमसंज्ञां सर्वसंक्राणो-त्कृष्टः प्रदेशसंक्रमो भवति । तथा क्षणशेषेऽन्तमुद्भूताव-शेषं आयुषि तमस्तमाऽभिधानायां सप्तमपृथिव्यां वर्तमान शीपशमिकं सम्यक्त्वमुत्पाद्य दीर्घेण च गुणसंक्रमकालेन वेदकसम्यक्त्वपुञ्जं समापूर्य सम्यक्त्वान् प्रतिपतितो मि-थ्यात्वं च प्रातपद्य तत्प्रथमसमये एव वेदकसम्यक्त्वस्य मिथ्यात्वे उत्कृष्टं प्रदेशसंक्रमं करोति ।

भिन्नमुहुत्ते मेमे, तच्चरमावस्मगाणि किञ्चेत्थ ।

संज्ञायणा विसंज्ञा-यगस्म संज्ञाभरण एभि ॥ ८३ ॥

'भिन्नमुद्गुत्त' -सि-सगुणितकर्माशः सप्तमपृथिव्यां धर्तमानां भिन्नमुद्गुत्तवशेषे आर्याप तस्मिन् भवे यानि चरमा-वश्यकानि—' जोगजयमज्जउवरी , मुद्गुत्तमच्छित्तु जी-वियवसाणे । तिनचरिमदुवर्गिमममए , पुरित्तु कसाय-उकस्स ॥ १ ॥ ' इत्यादिपद्येणानि तानि कृत्वा त-स्याश्च सप्तमपृथिव्या उद्गत्य सम्यक्त्वं ज्ञाप्याद्य वेदक-सम्यग्दृष्टिः सन संयोजनात् अनन्तानुबन्धिनां विसंयो-जयति । विसंयोजना क्षपणा । तत एषामनन्तानुबन्धिनां चरमसंज्ञाभ सर्वसंक्रमणोत्कृष्टः प्रदेशसंक्रमा भवति ।

ईसाणागयपुरिस-स्म इत्थियाए य अडुवासाए ।

मासपुद्गुत्तवहिए, नपुंसगे सच्चमंक्रमणे ॥ ८४ ॥

'ईसाणागय' सि-ईशानदेवो गुणितकर्माशः संक्रमणपरि-णामेनैकान्द्रियप्रयोग्यं बध्नन् नपुंसकवेदं भूयो भूयो बद्ध्वा तत ईशानाचर्युतः सन् स्त्री वा पुरुषो वा जातः । ततो मासपृथक्त्वाभ्यधिकेष्वष्टसु वर्षेष्वन्तक्रान्तेषु क्षपणायाद्य-न्ते । तस्य नपुंसकवेदं क्षपयतश्चरमसंज्ञाभ सर्वसंक्रमण नपुंसकवेदस्यात्कृष्टः प्रदेशसंक्रमा भवति ।

इत्थीए भोगभूमिसु, जीवियवासाण संखियाणि तओ ।

हस्मटिई देवता, मवलहं मवमंज्ञाभे ॥ ८५ ॥

'इत्थीए' सि-भोगभूमिसु भूया भूयोऽसंख्ययवर्षाणि याव-त् स्त्रीवद बद्धा ततः पल्यापमासंख्ययभागं गते सति अकालमृत्युना मृत्या हस्मटिस्थिति दशवर्षसहस्रप्रमाणां दे-वाद्युषो बद्ध्वा देवत्वनात्पद्य । तत्रापि तमव स्त्रीवदमा-पुंय स्वाय पर्यन्ते मनुजेषु मध्येऽन्यतरवेदसहितो जातः । ततो लघु-शीघ्रं क्षपणायाद्यन्तः । ततः 'इत्थीए' सि तस्य स्त्रीवदस्य क्षपणसमय-चरमसंज्ञाभ सर्वसंक्रमणोत्कृष्टः प्र-देशसंक्रमा भवति । इहैवमत्र स्त्रीवदस्यात्कृष्टमापूरणम्-कृष्टश्च प्रदेशसंक्रमः केवलज्ञानेनापलब्धां नान्यथेत्यपेव युक्तिरत्रानुमतव्या , न युक्त्यन्तराणि , युक्त्यन्तराणां चि-रन्तनग्रन्थेषु अदृशन्तो नमूलतयाऽन्यथाऽपि कर्तुं शक्य-त्वात् । एवमुत्तरत्रापि यथायोग तथैव कलज्ञानेनापल-म्भादित्युत्तरमनुमरणीयम् ।

वरिमवरीत्थि पूरिय, मम्मनमसंखवासियं लहियं ।

गंता भिच्छतमथा , जहज्जदेवट्टिई भोच्चा ॥ ८६ ॥

'वारिसवर' सि-वर्षवरा नपुंसकवेदः तमीशानदेवलाके प्र-भूतकालमापुंय भूयो भूयो बध्नन् दलिकान्तरसंक्रमणेन च स्वायःक्षये ततश्चर्युत्वा संख्ययवर्षाण्युक्तेषु मध्ये समागत्य पुनरसंख्ययवर्षाण्युक्तेषु मध्ये समुत्पन्नः । तत्रासंख्ययवर्षा-णि यावत् स्त्रीवदमापुंय ततोऽसंख्ययवर्षाणि यावत् सम्यक्त्वं लब्ध्वा-आस्वाय तद्धेतुकं च पुरुषवेदं ता-बन्धि चर्षाणि यावत् बध्नन् तत्र स्त्रीवदनपुंसक-वेदयोर्दलिकं निरन्तरं संक्रमयति । ततः पल्यापमासं-ख्ययभागमात्रं सर्वायुःप्रमाणं जीवित्वा पर्यन्ते च मि-थ्यात्यमासाश ततो जघन्यस्थितिषु दशवर्षसहस्रप्रमाण-स्थितिषु देवेषु मध्ये समुत्पन्नः । तत्र समुत्पन्नः सन् अन्तर्मुद्गुत्तेन कालेन सम्यक्त्वं प्रतिपद्यते ।

आगंतु लहुं पुरिसं, संक्षुभमाणस्म पुरिसवेयस्स ।

तम्मव मगे कोह-स्स माणमायाणमवि कसिणो ॥ ८७ ॥

'आगंतु' सि-ततो देवभवाच्छयुत्वा मनुष्येषु मध्ये समु-त्पन्नस्ततो माससप्तकाभ्यधिकेष्वष्टसु वर्षेष्वन्तक्रान्तेषु लघु-शीघ्रं क्षपणायाद्यन्ते । केवलं बन्धव्यवच्छेदादवाक् आवलि-कार्दिकेन कालेन यद्द्वन्द्वं पुरुषवेददलिकं तदतीव स्तोकाभिति-कृत्वा यत्परित्यज्य शेषस्य चरमसंज्ञाभे उत्कृष्टः प्रदेशसंक्रमा वेदितव्यः । तथा तस्यैव पुरुषवेदोत्कृष्टप्रदेशसंक्रमस्वर्गमनः संज्वलनक्रोधस्य संसारं परिभ्रमता उपाच्यतस्य क्षपणकाले प्रकृत्यन्तरदलिकानां गुणसंक्रमेण प्रचुरीकृतस्य स्वक-आत्मीयं चरमसंज्ञाभे उत्कृष्टः प्रदेशसंक्रमा भवति । अप्रापि बन्धव्यवच्छेदादवाक् आवलिकार्दिकेन कालेन यद्द्वन्द्वं त-न्मुक्त्वा शेषस्य चरमसंज्ञाभे उत्कृष्टः प्रदेशसंक्रमा द्रष्टव्यः । एवं मान्माययोगिष वाच्यम् ।

चउरुवसमित्तु सिपिं, लोभजसाणं ममंक्रमस्संते ।

मुभधुवबंधिगनामा, शावलिंगं गंतु बंधता ॥ ८८ ॥

'चउर' सि-अनेकभवध्रमणेन चतुरो वारान् यावन्मोहनीय-मुपशमय्य चतुर्थोपशमनानन्तरं शीघ्रमेव क्षपकभ्रं गि प्रतिप-न्नस्य तस्यैव गुणितकर्माशस्य स्वसंक्रमस्यान्तेः चरमसंज्ञाभे इत्यर्थः। संज्वलनलोभयशः कीर्त्योत्कृष्टः प्रदेशसंक्रमा भवति । इहोपशमभ्रं गि प्रतिपन्नं सता प्रकृत्यन्तरदलिकानां प्रभूतानां गुणसंक्रमेण तत्र प्रक्षेपात् द्वे अपि संज्वलनलोभयशःकी-र्तिप्रकृती निरन्तरमापुंयेन तत उपशमभ्रं गिग्रहणम् । आ-संसारं च परिभ्रमता जन्तुना मोहनीयस्य चतुर एव वा-रान् यावदुपशमः क्रियते, न पञ्चमर्षे वारम् , ततश्चतुर-पशमय्यन्मुक्तम् । तथा संज्वलनलोभस्य चरमसंज्ञाभोऽ-न्तरकरणचरमसमये द्रष्टव्यः न परतः , परतस्तस्य सं-क्रमाभावात् । " अन्तरकरणमि कए चरित्तमोहऽणुपु-व्विसंक्रमणं " इति वचनात् । यशःकीर्तिरपूर्वकरणगुण-स्थानके त्रिशत्प्रकृतिबन्धव्यवच्छेदसमयेऽवगन्तव्या , पर-तस्तस्याः संक्रमस्याभावात् । 'सुभ' त्यादि याः शुभधु-वबंधिन्यां नामप्रकृतयस्तैजससप्तकशुक्ललोहितहारिद्रसुर-भिगन्धकपायास्लमधुरमृदुलघुस्निग्धोष्णागुरुलघुनिर्माणल-क्षणा विशतिसंख्याः तासां चतुष्कृत्वा मोहनीयापशमान-न्तरं बन्धान्ताद् बन्धव्यवच्छेदात्कृष्वमावलिकां गन्तुमावलि-कायाः परतो यशःकीर्तौ प्रक्षिप्यमाणानामुत्कृष्टः प्रदेशसं-क्रमा लभ्यते । इह गुणसंक्रमेण संक्रान्ते प्रकृत्यन्तरद-लिकमावलिकायामतीतायां सत्यामन्यत्र संक्रमणयोग्यं भवति, नान्यथेत्यत उक्तम्-"आवलियं गंतु बंधता " इति ।

निद्रसमा य थिरसुभा, सम्महिद्विस्स सुभधुवाओ वि ।

सुभसंधयणजुयाओ, वत्तीससयोदहिचियाओ ॥ ८९ ॥

'निद्रसम' सि स्निग्धलक्षणस्पर्शसमये स्थिरशुभनामनी द्र-ष्टव्ये । इदमुक्तं भवति-यथाऽनन्तरं शुभधुवबंधिनामप्रकृ-तानामन्तर्गतस्य स्निग्धस्पर्शस्योत्कृष्टप्रदेशसंक्रममाधना कृ-ता , तथैतयोरेपि स्थिरशुभनाम्नोरवगन्तव्या । एतं स्थिरशुभनामनी अभ्रवबंधित्वात् पृथगुपास्ते । 'सम्महिद्वि-स्से' त्यादि सम्यग्दृष्ट्याः शुभधुवबंधिन्यः पञ्चेन्द्रियजाति

समञ्चतुरस्रसंस्थानपराघातोक्त्वा सप्रशस्तविहायोगतिप्रस-
बादरपर्याप्तप्रत्येकसुभगसुखरादयलक्षणं द्वादश प्रकृतयः
शुभसंहननयुता वज्रर्षभनाराचसंहननसहिताः वज्रर्षभना-
राचं हि देवभवे नारकभवे वा वर्तमानाः सम्यग्दृष्टयो
बध्नन्ति, न मनुजतिर्यग्भवे, तत्र वर्तमानानां सम्यग्दृ-
ष्टीनां देवगतिप्रायोग्यबन्धसम्भवेन संहननबन्धासम्भ-
वात् । ततो नैतत्सम्यग्दृष्टेः शुभध्रुवबन्धीति पृथगुपात्तम् ।
तथा द्वात्रिंशदधिकसागरोपमशतचित्ताः । तथाहि—पद-
द्विसागरोपमाणि यावत्सम्यक्त्वमनुपालयन् एता बध्नाति ।
ततोऽन्तर्मुहूर्ते कालं यावत् सम्यग्मिथ्यात्वमनुभूय पुनरपि
सम्यक्त्वे प्रतिपद्यते । ततो भूयोऽपि सम्यक्त्वमनुभवन् पद-
द्विसागरोपमाणि यावदताः प्रकृतीर्बध्नातीति । तदेवं द्वात्रिं-
शदधिकं सागरोपमशतं यावत् सम्यग्दृष्टिर्ध्रुवा आपूर्य,
वज्रर्षभनाराचसंहननं तु मनुष्यभवहीनं यथासम्भवमुत्कृष्टं
कालमापूर्य, ततः सम्यग्दृष्टिर्ध्रुवा अपूर्वकरणगुणस्थानकं बन्ध-
व्यवच्छेदानन्तरमावलिकामात्रं कालमतिक्रम्य यशःकीर्ती
संक्रमयतस्तास्मान्मुत्कृष्टः प्रदेशसंक्रमः, तदानीं प्रकृत्यन्तरद-
लिकानामप्यतिप्रभूतानां गुणसंक्रमण लब्धानां संक्रमावलि-
कातिक्रान्तत्वेन संक्रमसंभवात् । वज्रर्षभनाराचसंहननस्य
तु देवभवाच्छ्रुतः सन् सम्यग्दृष्टिर्देवगतिप्रायोग्यं बध्नन्
आवर्लिकामात्रं कालमतिक्रम्योत्कृष्टं प्रदेशसंक्रमं करोति ।

पूरित्तु पुण्वकांडी-पट्टतमंल्लोभगस्म निरयदुगं ।

देवगईनवगस्म य, स्रगबंधतालिगं गंतुं ॥ ६० ॥

'पूरित्तु' चि-अरकटिकम्-नरकगतिनरकानुपूर्वीलक्षणं पूर्व-
कांडीपृथक्त्वं यावत्पर्यित्वा, सप्तसु पूर्वकाण्डायुष्कसु तिर्य-
ग्भवेषु भूयो भूयो बद्धृत्यः । ततोऽष्टमभवे मनुष्या भूत्वा क्षप-
कश्रेणि प्रतिपन्नोऽन्यत्र तन्नरकटिकं संक्रमयन् चरमसंज्ञोभे
सर्वसंक्रमण तस्योत्कृष्टं प्रदेशसंक्रमं करोति । तथा देवगतिन-
वकं—देवगतिदेवानुपूर्वीवैक्रियसप्तकलक्षणं यदा पूर्वकाण्ड-
पृथक्त्वं यावदाप्याष्टमभवे क्षपकश्रेणि प्रतिपन्नः सन् स्व-
कबन्धान्तात् स्वबन्धव्यवच्छेदादनन्तरमावर्लिकामात्रं का-
लमतिक्रम्य यशःकीर्तीं प्रक्षिपति तदा तस्योत्कृष्टप्रदेशसंक्र-
मो भवति । तदानीं हि प्रकृत्यन्तरदलिकानामपि गुणसंक्रमे-
ण लब्धानां संक्रमावर्लिकातिक्रान्तत्वेन संक्रमः प्राप्यत इ-
ति कृत्वा ।

सव्वचिरं सम्मत्तं, अणुपालिय पूरइत्तु मणुयदुगं ।

सत्तमखिइनिगइए, पढम समए नरदुगस्स ॥ ६१ ॥

'सव्वचिरं' ति-सर्वचिरं सर्वोत्कृष्टं कालमन्तर्मुहूर्तानानिः त्र-
यस्त्रिंशत्सागरोपमाणीत्यर्थः सम्यक्त्वमनुपालय नारकः सप्त-
मक्षितौ वर्तमानः सम्यक्त्वप्रत्ययं तावन्ते कालं मनुज-
द्विकं—मनुजगतिमनुजानुपूर्वीलक्षणमापूर्य—बद्धा चरमंऽ
न्तर्मुहूर्ते मिथ्यात्वं गतः । ततस्तस्मिन् तिर्यगाद्विकं तस्य
बध्नतो गणितकर्माशस्य सप्तमप्राधव्याः सकाशाद्विनिर्गत-
स्य प्रथमसमयं एव मनुजद्विकं यथाप्रवृत्तसंक्रमेण तस्मिन्
तिर्यगाद्विके बध्यमानं संक्रमयतस्तस्य मनुजद्विकस्यात्कृष्टः
प्रदेशसंक्रमो भवति ।

थावरतज्जाआया, वुज्जोयाओ नपुंसगसमाओ ।

आहारगतिथयरं, थिरसममुकस्स समकालं ॥ ६२ ॥

'थावर' ति-स्थावरनाम तथा तज्जातिः-स्थावरजातिः एकं-
न्द्रियजातिरित्यर्थः । तथा आतपनाम—उद्धोतनाम । एता-
श्चतस्रः प्रकृतयो नपुंसकसमाः-नपुंसकवेदस्यैव आसामपि
प्रकृतीनामुत्कृष्टः प्रदेशसंक्रमोः भावनीय इत्यर्थः । तथा आ-
हारकसप्तकं तीर्थकरनाम च स्थिरसमं यत्कृत्यम् । केवलं
तदुत्कृष्टस्वकबन्धकालं यावदापूरणीयमभिधातव्यम् । इय-
मत्र भावना—आहारकसप्तकं तीर्थकरनाम चात्कृष्टं स्वब-
न्धकालं यावदापूर्य तत्राहारकसप्तकस्य स्वबन्धकाल उत्कृष्टो
देशोनां पूर्वकोटी यावत्संयममनुपालयतो यावानप्रमत्ता-
कालस्तावान् सर्वो वेदितव्यः । तीर्थकरमात्मश्च स्वबन्धकाल
उत्कृष्टो देशो नपूर्वकोटीद्वयाभ्यधिकानि त्रयस्त्रिंशत्सागरोप-
माणि । तत एतावन्ते कालं यावदापूर्य क्षपकश्रेणि प्रतिपन्नो
यदा बन्धव्यवच्छेदादनन्तरमावर्लिकामात्रं कालमतिक्रम्य
यशःकीर्ती संक्रमयति, तदा तयोत्कृष्टः प्रदेशसंक्रमः ।

चउरुवसमित्तु मोहं, मिच्छलणयस्स नीयबन्धतो ।

उच्चागोउकोमो, तत्तो लहु सिज्जओ होइ ॥ ६३ ॥

'चउ' ति—इह मोहोपशमं कुर्वन् उच्चैर्गोत्रमेव बध्नाति, न
नीचैर्गोत्रम् । नीचैर्गोत्रसत्क्रानि च दलिकानि गुणसंक्रमेणा-
च्चैर्गोत्रे संक्रमयति । ततश्चतुष्कृत्वो मोहोपशमप्रदणमवश्यं
कर्तव्यम् । तत्र चतुरां वारान् मोहनीयमुपशमयन् उच्चैर्गोत्रं
च बध्नन् तत्र नीचैर्गोत्रं गुणसंक्रमेण संक्रमयति । चतुष्कृ-
त्वश्च मोहोपशमः किल भवत्येव भवति । ततस्तृतीयं भव
मिथ्यात्वं गतः सन् नीचैर्गोत्रं बध्नाति, तच्च बध्नन् तत्रो-
च्चैर्गोत्रं संक्रमयति । ततः पुनरपि सम्यक्त्वमासाद्योच्चै-
र्गोत्रं बध्नन् तत्र नीचैर्गोत्रं संक्रमयति । एवं भूयो भूय उ-
च्चैर्गोत्रं नीचैर्गोत्रं च बध्नतो नीचैर्गोत्रबन्धव्यवच्छेदानन्तरं
शीघ्रमेव सिद्धिं गन्तुकामस्य नीचैर्गोत्रबन्धचरमसमये उ-
च्चैर्गोत्रस्य गुणसंक्रमेण बन्धनं चापाचतीकृतस्योत्कृष्टः प्र-
देशसंक्रमो भवति ।

तदेवमुक्तमुत्कृष्टप्रदेशसंक्रमस्वामित्वम् । सम्प्रति जघ्न्यप्र-
देशसंक्रमस्वामित्वमभिधानीयम् । तच्च प्रायः क्षापितक-
र्माणि प्राप्यत इति तस्यैव स्वरूपमाह-

पल्लासंखियभागां-ण कम्मटिइमच्छिआं निगांसु ।

सुहुमे सभवियजोगं, जहन्नयं कट्टु निगम्म ॥ ६४ ॥

जोगे समंखवारं, सम्मत्तं लभिय देसविरयं च ।

अट्टक्खुत्तो विग्ई, मंजोयणहा य तइवारं ॥ ६५ ॥

चउरुवसमित्तु मोहं, लहुं स्ववैतो भवे खवियकम्मो ।

पाएण तहिं पगयं, पट्टुच्च काई वि मविमसं ॥ ६६ ॥

'पल्ला' ति-यो जीवः पल्लोपमासंख्येयभागान्यूनं कर्मस्थिति
सप्ततिसागरोपमकांडीकांडीप्रमाणां यावत् पल्लोपमासंख्ये-
यभागहीनं सप्ततिसागरोपमकांडीकांडीप्रमाणं कालं यावदि-
त्यर्थः । सूक्ष्मनिगोदेषु सूक्ष्मानन्तकार्यिकेषु मध्ये उचि-
त्वा । सूक्ष्मनिगोदा हि स्वल्पायुषा भवन्ति, ततस्तेषां प्रभू-
तजन्ममरणभावेन वेदनातानां प्रभूतपुद्गलपरिमाट उप-
जायते । अपि च—सूक्ष्मनिगोदजीवानां मन्द्यांगता म-

न्वकषायत्वं च भवति । ततोऽभिनवकर्मपुद्गलोपादानमपि तेषां स्तोकोत्तरमेव प्राप्यत इति सूत्रमनिगोद (जीवानां मन्दयोग) प्रहणम् “ अमवियजोगं जहन्नयं कद्रु निग्गम् ” इति अभव्यप्रायोग्यं जघन्यम् अभव्यप्रायोग्यजघन्यकल्पं प्रदशसञ्चयं कृत्वा ततः सूदमानिगोदभ्यो निर्गत्य योग्येषु सम्यक्त्वदेशविरगितसर्वविरगितयोग्येषु त्रसेषु मध्ये उत्पद्य पत्योपमासंख्ययभागमध्ये संख्यातीतान् वारान् यावत् सम्यक्त्वं स्वल्पकालिकीं देशविरगितिं च लब्ध्वा । कथं लब्ध्वेति चेदुच्यते—सूदमानिगोदभ्यो निर्गत्य बाद्रपृथ्वी—क्रायेषु मध्ये समुत्पन्नस्ततोऽन्तर्मुहूर्तेन कालेन विनिर्गत्य मनुष्येषु पूर्वकोट्यायुक्तेषु मध्ये समुत्पन्नः । तत्राऽपि शीघ्रमेव माससप्तकानन्तरं यानिर्वाणानिर्गमनेन जातः । ततोऽष्टवार्षिकः सन् संयमे प्रतिपन्नः । ततो देशानां पूर्वकोटी यावत् संयममनुपालय स्तोकावशेषे जीयते सति मिथ्यात्वं प्रतिपन्नस्ततो मिथ्यात्वेनैव कालगतः सन् दशवर्षसहस्रप्रमाणस्थितिषु देवेषु मध्ये देवत्वोपजातः । ततोऽन्तर्मुहूर्तेमात्रे गते स्नात सम्यक्त्वं प्रतिपद्यते । ततो दशवर्षसहस्राणि जीयित्वा तावन्ते च काले सम्यक्त्वमनुपालय पर्यवसानावसरे मिथ्यात्वेन कालगतः सन् बाद्रपृथ्वीकायिकेषु मध्ये समुत्पन्नः । ततोऽन्तर्मुहूर्तेन ततोऽप्युद्वृत्य मनुष्येषु मध्ये समुत्पद्यते । ततः पुनरपि सम्यक्त्वं वा देशविरगितिं वा सर्वविरगितिं वा प्रतिपद्यते । एवं देवमनुष्यभवेषु सम्यक्त्वादि गृह्णन् मुञ्चंश्च तावद्वक्तव्यतो यावत् पत्योपमासंख्ययभागमध्ये संख्यातीतान् वारान् यावत् सम्यक्त्वलाभः स्वल्पकालिकश्च देशविरगितलाभा भवति । इह यदा यदा सम्यक्त्वादिप्रतिपत्तिस्तदा तदा बहुप्रदेशाः प्रकृतीरल्पप्रदेशाः करानि । ततो बहुशः सम्यक्त्वादिप्रतिपत्तिप्रहणम् । एतेषु च सम्यक्त्वादिद्विगोत्रेषु भवेषु मध्येऽष्टौ वागन् सर्वविरगितिं प्रतिपद्यते तावन् एव वारान् ; अष्टौ वारानित्यर्थः । विसंयोजनहा—अनन्तानुबन्धविधातको भूत्वा । तथा चतुरो वारान्मोहनीयमुपशमय्य ततोऽन्यास्मिन् भवे लघु—शीघ्रं कर्माणि क्षपयन् क्षापनकर्मांश इत्याभिधीयते । एतेन च क्षापनकर्मांशेनैव जघन्यप्रदेशसंक्रमस्वामित्वे चिन्त्यमाने प्रायेण—बाहुल्येन प्रकृतमाधिकारः । काश्चित्पुनः प्रकृतीरधिकृत्य सर्वशेषे भणित्वा ।

तत्र जघन्यप्रदेशसंक्रमस्वामित्वमाह—

आवरणमत्तगम्भि उ, महं हिणा तं विणो हिजुयलम्भि ।
निहादुगंतराइय—हासचउके य बंधंत ॥ ६७ ॥

‘ आवरण ’ इति—अवधिना सह वर्तते यो जीवः तस्य अवधिज्ञानावरणरहितं ज्ञानावरणचतुष्टयम्, अविधिदर्शनावरणरहितं दर्शनावरणत्रयम्, एतासां समानां प्रकृतीनामात्मीयान्मीयबन्धव्यवच्छेदसमये यथाप्रवृत्तसंक्रमेण जघन्यप्रदेशसंक्रमो भवति । अविधिज्ञानमुत्पादयन् प्रभूतान् कर्मपुद्गलान् परिसाटयति स्म । तत एतासां स्वस्वबन्धव्यवच्छेदसमये स्तोका एव पुद्गलाः प्राप्यन्ते । अत्रापि च जघन्यप्रदेशसंक्रमेणाधिकारः, ततोऽविधिना सह यो वर्तते—इत्युक्तम् । तथा तमविधिं विनाऽविधिज्ञानाविधिदर्शनरहित

इत्यर्थः । अविधियुगले—अविधिज्ञानावरणाविधिदर्शनावरणरूपे स्वस्वबन्धव्यवच्छेदसमये जघन्यः प्रदेशसंक्रमो भवति । अविधिज्ञानमविधिदर्शनं चोत्पादयतः प्रबलक्षयोपशमभावतोऽविधिज्ञानावरणाविधिदर्शनावरणयोरतीव रूक्षाः कर्मपुद्गला जायन्ते । ततो बन्धव्यवच्छेदकालेऽपि प्रभूताः परिसटांति । तथा च सति जघन्यः प्रदेशसंक्रमो न लभ्यत इति ‘ तं विणे ’ त्युक्तम् । ‘ निदे ’ त्यादि निद्राद्विकं—निद्राप्रचलारूपम्, अन्तरायपञ्चकं, हास्यचतुष्कं—हास्यरतिभयजुगुप्सालक्षणम्, एतासांमोकादशप्रकृतीनां स्वबन्धान्तसमये यथाप्रवृत्तसंक्रमेण जघन्यः प्रदेशसंक्रमो भवति । निद्राद्विकहास्यचतुष्टययार्थबन्धव्यवच्छेदानन्तरं गुणसंक्रमेण संक्रमो जायते । ततः प्रभूतं दलिकं लभ्यते । अन्तरायपञ्चकस्य बन्धव्यवच्छेदानन्तरं संक्रम एव न भवति, पतद्ग्रहाप्राप्तः, ततो बन्धान्तसमयप्रहणम् ।

सायस्सऽणुवसमिता, असायबंधणचरिमबंधंत ।

खवणाए लांभस्स वि, अपुव्वकरणातिगाअंतं ॥ ६८ ॥

‘ सायस्स ’ इति—अनुपशमय्य—मोहनीयोपशममकृत्वा, उपशमश्रेणिमकृत्वत्यर्थः । असातबन्धानां मध्ये यश्चरमाऽसातबन्धस्तस्यान्तिमे समये वर्तमानस्य क्षपणायोद्यतस्य सातस्य जघन्यः प्रदेशसंक्रमो भवति । परतो हि सातस्य पतद्ग्रहता भवति, न संक्रमः । ‘ खवणाए ’ इत्यादि मोहनीयोपशममकृत्वा क्षपणायोद्यतस्यापूर्वकरणाद्धायाः प्रथमावलिकाया अन्तसमये संज्वलनलोभस्य जघन्यः प्रदेशसंक्रमः । परतो गुणसंक्रमे लब्धम्यानिप्रभूतस्य दलिकस्य संक्रमावलिक्तान्क्रान्तत्वेन संक्रमसम्भवात् जघन्यप्रदेशसंक्रमाभावः ।

अयरच्छावड्ढिदुगं, गालिय थीयथीणगिद्धितिंगे ।

सगखवणाहापवत्त—म्मंतं एमव मिच्छते ॥ ६९ ॥

‘ अयर ’ इति—सागरोपमाणां द्व पदपृष्टी यावत्सम्यक्त्वमनुपालयन् र्क्षावदस्त्यानर्द्धिभ्रकलक्षणाश्चतस्रः प्रकृतीर्गालयित्वा तासां सम्बन्धि प्रभूतं कर्मदलिकं परिसाट्य किञ्चिच्छेषाणां सर्तीनां तासां क्षपणाय समभ्युद्यतस्य यथाप्रवृत्तकरणान्तिमसमये विध्यातसंक्रमेण जघन्यः प्रदेशसंक्रमो भवति । परतोऽपूर्वकरणे गुणसंक्रमेण प्रभूतकर्मदलिकसंक्रमसम्भवात् जघन्यप्रदेशसंक्रमो न लभ्यत इति यथाप्रवृत्तकरणान्तसमयप्रहणम् । ‘ एमव मिच्छत्त ’ इति एवमेव पूर्वोक्तैव प्रकारेण मिथ्यात्वस्य जघन्यः प्रदेशसंक्रमोऽवगन्तव्यः । तद्यथा—द्व षट्पृष्टी सागरोपमाणां यावत्सम्यक्त्वमनुपालय तावन्ते काले मिथ्यात्वं गालयित्वा किञ्चिच्छेषस्य मिथ्यात्वस्य क्षपणाय समुद्यतस्य स्वकीययथाप्रवृत्तकरणान्तसमये वर्तमानस्य विध्यातसंक्रमेण मिथ्यात्वस्य जघन्यः प्रदेशसंक्रमो भवति, परतो गुणसंक्रमः प्रवर्तते, तेन स न प्राप्यते ।

हम्मगुणसंक्रमद्धा—एँ पूरयित्ता समीससम्मत्तं ।

चिरसम्मत्ता मिच्छ—त्तगयस्सुव्वलणथोगो सि ॥ १०० ॥

‘ हस्स ’ इति—सम्यक्त्वमुत्पाद्य हस्वया गुणसंक्रमाऽद्वया स्तो-

ककालेन; गुणसंक्रमणेत्यर्थः । समिधे सम्यक्त्वं; सम्यक्त्व-
सम्यग्मिध्यात्वे इत्यर्थः । मिध्यात्वदलेन पूरयित्वा—आपूर्य-
चिंरण प्रभूतेन कालेन सम्यक्त्वान्मिध्यात्वं गतस्य द्वे व-
दपथीः सागरोपमाणां यावत्सम्यक्त्वमनुपाल्य; मिध्यात्वं ग-
तस्येत्यर्थः । पल्यापमासंख्येयभागमात्रेण कालेन ते सम्य-
क्त्वसम्यग्मिध्यात्वे उद्गलयतः स्तोत्रं उद्गलनसंक्रमे तयो-
र्जघन्यः प्रदशसंक्रमा द्विचरमखण्डस्य चरमसमये सम्य-
क्त्वसम्यग्मिध्यात्वेयं हलिकं परस्थाने मिध्यात्वप्रकृति-
रूपे प्रक्षिप्यते स तयोर्जघन्यः; प्रदशसंक्रम इत्यर्थः ।

संज्ञोपमाणा चतुरव-समित्तु संजोड्दु अप्पदं ।

अयरच्छावट्टिदुगं, पालियसकहप्पवत्तं ॥ १०१ ॥

' संज्ञोपमाणा ' ति-चतुरो वारान् मोहनीयमुपशमय, च-
तुष्कत्वो मोहनीयोपशमनेन किं प्रयोजनमिति चेदुच्यते—
प्रभूतपुद्गलपरिसाटः । तथाहि-चारित्रमोहनीयप्रकृतीनामु-
पशमं कुर्वन् स्थितिघातसघातगुणश्रेणिगुणसंक्रमैः प्रभू-
तान् पुद्गलान् परिसाटयतीति । तन्मनुष्कत्वो मोहनीयो-
पशमं कृत्वा मिध्यात्वं गच्छति । मिध्यात्वं गतश्च सन्
अल्पाद्गाम्—अल्पं कालं यावत् संयोजनान् संयोज्यानन्ता-
नुबन्धिने बद्धा, तदानीं च चारित्रमोहनीयदलिकं स्वल्प-
मेव विद्यते, चतुष्कत्वो मोहोपशमकाले तस्य स्थिति-
घातादिभिर्घातितत्वात् । ततोऽनन्तानुबन्धिने बध्नेन् तेषु
यथाप्रवृत्तसंक्रमेण स्तोत्रमेव चारित्रमोहनीयदलिकं संक्र-
मयति । ततोऽन्तर्मुहते गते सात पुनरपि सम्यक्त्वं प्रति-
पद्यते । तच्च द्वे वदपथी सागरोपमाणां यावदनुपाल्यानन्ता-
नुबन्धिनां क्षणाय समुद्यते । तस्य स्वकथथाप्रवृत्तकर-
णान्तसमये तेषामनन्तानुबन्धिनां विध्यातसंक्रमेण जघ-
न्यः प्रदशसंक्रमा भवति । परतोऽपूर्वकरणे गुणसंक्रमः प्र-
वर्तते इति स न प्राप्यते ।

अट्टकमायासाए, य असुभधुवन्धि अन्धिरतिगे य ।

सव्वलहुं खवणाए, अहापवत्तस्स चरिमम्मि ॥ १०२ ॥

' अट्ट ' ति—अप्रत्याख्यानप्रत्याख्यानावरणरूपा अष्टौ कपा-
याः, अस्मान्बदनीयम्, अशुभधुवन्धिन्यः कुवणांदिनव-
कोपघातरूपाः, अस्थिरत्रिकम्—अस्थिराशुभायशःकार्तिमे-
क्षम्, एतासां द्वाविंशतिप्रकृतीनां कषायाष्टकरहितानाम् ।
' सव्वलहुं ' ति सर्वेभ्याऽन्येभ्यः शीघ्रमेव क्षणायोन्धित-
स्य मामपृथक्त्वाभ्याधिकेषु अष्टसु वर्षेष्वतिक्रान्तेषु क्षण-
णायोद्यतस्येत्यर्थः । अष्टौ कषायान् प्रति देशानां पूर्वको-
टी यावत् संयममनुपाल्य । पञ्चसंग्रह पुनः सर्वा अप्येताः
प्रकृतीरधिकृत्य देशानां पूर्वकोटी यावत् संयममनुपाल्य-
स्युक्तम् । क्षणकश्रेणि प्रतिपन्नस्य यथाप्रवृत्तकरणचरमस-
मये कषायाष्टकस्य विध्यातसंक्रमेण शेषाणां यथाप्रवृत्त-
संक्रमेण जघन्यः प्रदशसंक्रमा भवति ।

पुरिसे संजलणतिगे, य घोलमाणेण चरमवद्धस्म ।

सगअतिमे असाए-ण समा अरई य सोगो य ॥ १०३ ॥

' पुरिसे ' ति—' पुरिसे ' इत्यादी पष्ठथे सप्तमी । पुरुष-
वैदस्य संज्वलनात्रिकस्य च क्रोधमानमायारूपस्य क्षणाय

समुद्यतेन क्षणकश्रेणि प्रतिपन्नेन स्वस्वबन्धचरमसमये ।
' घोलमाणेण ' ति जघन्ययोगिना यद्दुष्टं दलिकं तस्य
चरमसंज्ञाभे जघन्यः प्रदशसंक्रमा भवति । तथाहि—
आसां चतुरणामपि प्रकृतीनां बन्धव्यवच्छेदसमये सम-
योनावलिकाद्विकवद्धं मुक्त्वाऽन्यत् प्रदशसंक्रमे न वि-
द्यते । तदपि च प्रतिपन्नसंक्रमेण क्षणमुपगच्छति । ता-
वत् यथाचरमसमयवद्धस्यासंख्येया भागः शेषो भवति ।
ततस्ते सर्वसंक्रमेण संक्रमयतो जघन्यः प्रदशसंक्रमः । ' अ-
साएण समा अरई य सोगो य ' ति अस्मात्तेशोकावसान-
समी अस्मात्तवेदनीयस्यवारांतशोकयोजघन्यः प्रदशसंक्रमा
भावनीय इत्यर्थः ।

वेउव्विकारसगं, उव्वलियं बंधिउण अप्पदं ।

जिड्ढिठई निरयाओ, उव्वट्टिता अवंधित्तु ॥ १०४ ॥

थावरगयस्स चिरउ-व्वलणा एयस्स एव उव्वस्म ।

मणुयदुगस्म य तेउसु, वाउसु वा सुहुमवद्धाणं ॥ १०५ ॥

' वेउव्व ' ति-देवद्विकरकद्विकवैक्रियसप्तकलक्षणं वैक्रिय-
कादशकम् एकान्द्रियभवे उद्वर्तमानेनाद्वलितं पुनरपि पञ्चान्द्रि-
यत्वमुपागतेन सता, अल्पाऽद्गाम्-अल्पकालम्; अन्तर्मुहते-
काले यावदित्यर्थः । बद्धा, ततो ज्येष्ठास्थितिरुक्तप्रस्थिति-
स्त्रयन्त्रिशन्सागरोपमस्थितिक इत्यर्थः । सप्तमनरकपृथिव्यां
नारको जातः । ततस्तावन्तं कालं यावत् यथायोगं तद्वैक्रियै-
कादशकमनुभूय ततो नरकादुद्वृत्य पञ्चान्द्रियतिर्यक्तु मध्ये
समुत्पन्नः । तत्र च तद्वैक्रियैकादशकमबद्धा स्थावरश्वके-
न्द्रियेषु मध्ये समुत्पन्नः । तस्य चिरोद्गलनया पल्यापमा-
संख्येयभागमात्रेण कालेनोद्गलनया तदुद्गलयतो यत् द्वि-
चरमखण्डस्य चरमसमये प्रकृत्यन्तरं दलिकं संक्रामति,
स तस्य वैक्रियैकादशकस्य जघन्यः प्रदशसंक्रमः । ' ए-
यस्से ' त्यादि एतस्यैवानन्तरोक्तस्य जीवस्य पूर्वोक्तं वि-
धिना तेजावायुषु मध्ये समागतस्य सूक्ष्मेकेन्द्रियभवे वर्त-
मानेन यद्दुष्टमुच्छेदोत्रं मनुजदिकं च—मनुजगतमनुजानु-
पूर्वोत्पन्नम् । ते चिरोद्गलनयाऽद्वलयतो द्विचरमखण्डस्य
चरमसमये परप्रकृतौ यदलिकं संक्रामति स तयोर्जघ-
न्यः प्रदशसंक्रमः । इयमत्र भावना—मनुजदिकमुच्छेदोत्रं
च प्रथमतस्तेजावायुभवे वर्तमानेनाद्वलितं, पुनरपि सूक्ष्मे-
केन्द्रियभवमुपागतेनान्तर्मुहते यावद्दुष्टम् । ततः पञ्चान्द्रि-
यभवे गत्वा सप्तमनरकपृथिव्यामुत्कृष्टप्रस्थितिको नारको
जातः । तत उद्वृत्य पञ्चान्द्रियतिर्यक्तु मध्ये समुत्पन्नः । ए-
तावन्तं च कालमबद्धा प्रदशसंक्रमेण चानुभूय तेजावा-
युषु मध्ये समागतः । तस्य मनुजदिकोच्छेदोत्रं चिरोद्गल-
नयाऽद्वलयतो द्विचरमखण्डस्य चरमसमये परप्रकृतौ य-
द(लिकं)ले संक्रामति स तयोर्जघन्यः प्रदशसंक्रमः ।

हस्से कालं बंधिय, विरयो आहारमत्तगं गंतु ।

अविरई महव्वलंत-स्स, जा थोवउव्वलणा ॥ १०६ ॥

' हस्से ' ति-हृस्वं कालं-स्तोत्रं कालं यावत् चिरतोऽप्रमत्त-
संयतः सन् आहारकसप्तकं बद्धा कर्मोदयपरिणतिषशात्
पुनरप्यविरति गतः । ततोऽन्तर्मुहतेपरतो महाद्गलनया
चिरोद्गलनया पल्यापमासंख्येयभागप्रमाणेन कालेनोद्गलन-

संकम

योऽत्रलयतः सतो या स्तोकोद्भवा द्विचरमखण्डस्य चरमस-
मये यत्कर्मद्विकं परप्रकृतिषु प्रक्षिप्यते, सा स्तोकोद्-
भवा, सा आहारकस्य जघन्यः प्रदशसंक्रमः ।

तेवद्विमयं उदही ण म चउपल्लाहियं अर्धधिता ।

अंते णहप्पवत्तक-रणम्म उजावतिरियदुगे ॥ १०७ ॥

'तेवाद्दिसयं' ति—त्रिपल्यधिकमुद्घातं सागरोप-
माणां शतं चतुष्पल्योपमाधिकं च यावत् स क्षापितक-
र्मांशः सर्वजघन्यतिर्याग्द्विकोद्घातसत्कर्मा उद्घाततिर्यग्-
द्विकमवज्ञा यथाप्रवृत्तकरणस्यान्तं चरमसमये उद्घातति-
र्याग्द्विकयोर्जघन्यं प्रदशसंक्रमं करोति । कथं त्रिप-
ल्यधिकं सागरोपमाणां शतं चतुष्पल्यधिकं च याव-
दवज्ञाति चेदुच्यते—स क्षापितकर्मांशस्त्रिपल्योपमायुक्तेषु म-
नुजेषु मध्ये समुत्पन्नत्र द्विद्विकमयं वध्नाति, न तिर्य-
ग्द्विकम नाप्युद्घातम् । तत्र चान्तमुद्घाते शेषं सत्यायुषि
सम्यक्त्वमवाप्य ततोऽप्रतिपतितसम्यक्त्व एव पल्योपम-
स्थितिको देवा जातः । ततोऽप्यप्रतिपतितसम्यक्त्वा दे-
वभावात् च्युत्या मनुष्येषु मध्ये समुत्पन्नः । ततस्तेनैवाप्रति-
पतितेन सम्यक्त्वेन सहित एकत्रिंशत्सागरोपमास्थितिको
प्रवेयकेषु मध्ये देवा जातः । तत्र चान्त्पत्यनन्तरमन्तमुद्घात-
दूर्ध्वं मिथ्यात्वं गतः । ततोऽन्तमुद्घातविशेषे आयुषि पुनर्गप
सम्यक्त्वं लभत । ततो ह षट्षष्ठी सागरोपमाणां यावन्मनु-
ष्यानुत्तरसुगादिषु सम्यक्त्वमनुपाल्य तस्याः सम्यक्त्वाऽ-
ज्ञाया अन्तमुद्घाते शेषे शीघ्रमेव क्षपणाय समुद्यतः । ततोऽ-
नेन विधिना त्रिपल्यधिकं सागरोपमाणां शतं चतुष्पल्यधि-
कं च यावत्त्रिद्विकमुद्घाते च बन्धरहितं भवतीति ।

इमविगल्लिदियजोग्गा, अट्ट य षज्जत्तगेण सह तेमिं ।

तिरियगइमं नवरं, पंचामीउदहिसयं तु ॥ १०८ ॥

'इम' ति—एकेन्द्रियावकलेन्द्रिययोग्या अष्टौ याः प्रकृतयः
एकद्वित्रिचतुरिन्द्रियजातिस्वावरानपस्त्वमसाधारणलक्षणः ।
तासामपर्याप्रकस्महितानां नवानां प्रकृतीनां तिर्यग्जातिसमं
वक्रव्यम् । नवरमत्र पञ्चाशीत्यधिकं सागरोपमशतं चतुष्प-
ल्यधिकं यावद्वद्वेति वक्रव्यम् । कथंमतावन्तं कालं या-
वदबन्ध इति चेदुच्यते—इह क्षापितकर्मांशो द्वाविंशत्साग-
रोपमस्थितिकः षष्ठपृथग्यां नारको जातः । तत्रान्यन्तमु-
द्घातविशेषे आयुषि सम्यक्त्वं प्राप्तवान् । ततोऽप्रतिपतित-
सम्यक्त्व एव मनुष्यो जातः ततस्तेनाप्रतिपतितेन सम्य-
क्त्वेन दशविंशतिमनुपाल्य चतुष्पल्योपमस्थितिकः सौधर्म-
देवलाक देवा जातः । ततस्तेनाप्रतिपतितेन सम्यक्त्वेन सह दे-
वभावाच्छुत्वा मनुष्या जातः । तस्मिन् मनुष्यभवे संयम-
मनुपाल्य प्रवेयकत्वे त्रिंशत्सागरोपमस्थितिको देवा जातः ।
तत्र चान्त्पत्यनन्तरमन्तमुद्घातदूर्ध्वं मिथ्यात्वं गतः । ततोऽ-
न्तमुद्घातविशेषे आयुषि भूयोऽपि सम्यक्त्वं प्रतिपद्यत । त-
तो ह षट्षष्ठी सागरोपमाणां यावत् सम्यक्त्वमनुपाल्य
तस्याः सम्यक्त्वाज्ञाया अन्तमुद्घाते शेषे क्षपणाय समुद्य-
तते । तदेव पञ्चाशीत्यधिकं सागरोपमशतं चतुष्पल्यधिकं
यावत्पूर्वाङ्गानां नवप्रकृतीनां बन्धाभावः ।

छर्त्तीसाए सुभाणं, सेट्टिमणारुहियसेसगविहीहिं ।

कट्टु जहणं खवणं, अपुव्वकरणालिया अंते ॥ १०९ ॥

'छर्त्तीसाए' ति—धेणिमनारुहोपशमधेणिमकृत्वा शेषैर्वि-
धिभिः क्षापितकर्मांशसत्कैः षट्त्रिंशत्संख्यानां शुभप्रकृतीनां
पञ्चिन्द्रियजातिसमचतुरस्रसंस्थानवज्जर्षभनाराचसंहननै-
जससप्तकप्रशस्तविहायागतशुक्ललोहितहारिद्रसुराभगन्ध-
कवायाम्लमधुरमृदुलघुक्लिग्धाप्लाशुक्लघुपराघातोच्छ्वासत्र
सादिदशकनिर्माणलक्षणानां जघन्यं प्रदशांशं कृत्वा क्षपणा-
यातिथतस्य क्षापितकर्मांशस्यापर्वकरणसत्कायाः प्रथमाधलि-
काया अन्ते-चरमसमये तासां जघन्यः प्रदशसंक्रमो भवति ।
तत ऊर्ध्वं तु गुणसंक्रमेण लब्धस्यातिप्रभृतस्य दलिकस्य
संक्रमावलिगतिक्रान्तत्वेन संक्रमसम्भवात् स न प्राप्यते ।
पञ्चसंप्रहे तु वज्जर्षभनाराचवर्जितानां शेषाणां पञ्चत्रिंशत्प्रकृ-
तीनांमेषापूर्वकरणप्रथमाधलिकान्तं जघन्यः प्रदशसंक्रम उक्तः ।
वज्जर्षभनाराचसंहननस्य तु स्वबन्धव्यवच्छेदसमये इति ।

सम्मदिट्ठि अजोग्गा-ण सालसएहं पि असुभपगईणं ।

थीवेण्ण सरिमगं, नवरं पढमं तिपल्लेसु ॥ ११० ॥

'सम्मदिट्ठि' ति—सम्यग्दृष्टेरयोग्यानां षोडशानामशुभप्रकृ-
तीनां प्रथमवर्जसंस्थानप्रथमवर्जसंहननाप्रशस्तविहायाग-
तिदुर्भगदुःखगानाद्यनपुंसकवदनीचगोत्रलक्षणानां स्त्रीवेदन
सदृश वक्रव्यम् । यथा प्राक् स्त्रीवेदस्य जघन्यप्रदशसंक्र-
मभावना कृता तथाऽत्रापि कर्तव्या । नवरमनासां जघ-
न्यप्रदशसंक्रमस्वामी प्रथमे त्रिपल्योपमायुक्तेषु मनुष्येषु
मध्ये समुत्पन्नो वक्रव्यः । अन्तमुद्घातविशेषे आयुषि प्राप्त-
सम्यक्त्वः । शेषं तथैव वक्रव्यम् ।

नरतिरियाण तिपल्ल-स्यंते आरालियम्म पाउग्गा ।

तित्थयरस्स य बंधा, जहणओ आलिंगं गंतु ॥ १११ ॥

'नर' ति—नरतिरश्नां त्रिपल्योपमस्यान्तं औदारिकस्य
प्रायाग्याः प्रकृतयो जघन्यप्रदशसंक्रमयोग्याः । इयमत्र भा-
वना—यो जीवः सकलान्यजीवापक्ष्या सर्वजघन्यांदाधिक-
सत्कर्मा सन् त्रिपल्योपमायुक्तेषु तिर्यङ्मनुष्येषु मध्ये स-
मुत्पन्नः, तस्यौदारिकसप्तकमनुभवतो विध्यातसंक्रमेण पर-
प्रकृतौ संक्रमयतश्च स्यायुषश्चरमसमये तस्यौदारिकसप्त-
कस्य जघन्यः प्रदशसंक्रमो भवति । औदारिकस्य प्राया-
ग्या इत्यादारिकसप्तकम् । 'तित्थयरस्से' त्यादि तीर्थकर-
नामकर्मणो बन्धं कुर्वता यत्प्रथमसमये बद्धं दलिकं तत्
बन्धावलिकार्तितं सत् यदा परप्रकृतिषु यथाप्रवृत्तसंक्र-
मेण संक्रमयति तदा तीर्थकरनाम्ना जघन्यः प्रदशसंक्र-
मो भवति । तदेवमुक्तः प्रदशसंक्रमः । तदुक्तौ च समर्थितं
संक्रमकरणम् । क० प्र० ३ प्रक० । (भवाद् भवान्तरं संक्रा-
मनं क्रमायः प्रकरोति इति 'आउ' शब्दे द्वितीयभागे १८
पृष्ठ उक्तम् ।)

संकमण-संक्रमण-न० । संक्रम्यते अन्यप्रकृत्यादिरूपतया व्य-
वस्थाप्यते येन तत्संक्रमणम् । क० प्र० १ प्रक० । असत्तादः
सत्तादी क्षेपणरूप संक्रमे, विशेषे । संक्रान्तौ, विशेषे । आव० ।
नि०शू० । सथा० । आक्रमणे, आव० ४ अ० । पर्यटनं, सूत्र० १

श्रु० ४ अ० २ उ० । पिपीलिकामत्कुणादीनां स्फुटितस्य गमने,
नि० खू० १३ उ० । संक्रम्यतेऽनेनेति संक्रमणम् । चारित्रे,
आत्मा० १ श्रु० २ अ० ३ उ० ।

संकमणकाल-संक्रमणकाल-पुं० । अद्यान्तरसंक्रान्तिसमये,
आ० क० १ अ० ।

संकममाण-संक्रामत्-त्रि० । गच्छति, स्या० २ डा० ४ उ० ।
जं० । जी० । सम्-एकीभावेन क्रामन् गच्छन् । संगच्छ-
माने, जी० ३ प्रति० १ अधि० १ उ० ।

संकमुकिट्टिडिह-संक्रमोत्कृष्टस्थिति-स्त्री० । संक्रमोत्कृष्टस्थि-
तिभेदे, या बन्धादेव केवलादुत्कृष्टा स्थितिलभ्यते । क० प्र०
२ प्रक० । पं० सं० ।

संकर-संकर-पुं० । भिन्नजातीयानां मीलके, सूत्र० १ श्रु०
१ अ० १ उ० । वृ० । विशेष० । कन्यानयनीयनगरस्य स्वनाम-
ख्याते धावकाणां प्रतिपन्न राजनि, ती० ५० कल्प । सांकर्ये,
संकीर्णत्वे, विशेष० । संमीलनशीले, वृ० ४ उ० । संकीर्यते
संपिण्ड्य संकरणं वा संपिण्डनं संकरः । गौणपरिग्रहे, प्रश्न०
५ आश्र० द्वार ।

संकरगायत्री-शङ्करगायत्री-स्त्री० । रुद्रप्रतिपादिकायां
गायत्र्याम्, " तन्महशाय विश्वेह वाग्विशुद्धाय धीमहि त-
न्ना रुद्रः प्रचोदयात् " । गा० ।

संकरदूस-शङ्करदूष्य-न० । संकर इह प्रस्तावानृणभस्मगो-
मयाङ्गारादिमीलक उत्कृष्टिका इति यावत्, तत्र दूष्यं वस्त्रं
संकरदूष्यम् । अत्यन्तनिष्ठे निरुपयोगिनि लोकैरुत्पृष्टं वस्त्र,
उत्त० १२ अ० ।

संकरपुर-शङ्करपुर-न० । लक्ष्मणावतीसविधे स्वनामख्याते
दुर्गरक्षिते पुरे, विक्रमे १३६० संवत्सरे लक्ष्मणावतीहस्मीर-
श्रीसुरत्राणसमदीनः शङ्करपुरदुर्गोपयोगिपाषाणग्रहणार्थं प्र-
तोलीं पातयित्वा कपाटसंपुटमग्रहीत् । ती० ३४ कल्प ।

संकरसमय-शङ्करसमय-पुं० । भिन्नजातीयानां मीलकस्यैक-
वाक्यतायाम्, यथा-धाममार्गादावनाचारप्रवृत्तावपि गुप्ति-
करणमिति । सूत्र० १ श्रु० १ अ० १ उ० ।

संकरसामि-शङ्करस्वामिन्-पुं० । नयनमनसारपि प्राप्यकारि-
त्ववादिनि स्वनामख्याते दार्शनिकविदुषि, न० । सम्म० ।

संकरिय-शाङ्कर्य-न० । परस्परानुविद्धरूपतायाम्, अने० १
आधि० ।

संकरिसण-शङ्करिण-पुं० । नयने बलदेवे, ति० । ती० । सं० ।

संकरी-शङ्करी-स्त्री० । विद्याभेदे, या हि पठितमात्रा एव दा-
सदासीसर्खापरिचारभूवाऽऽदेशं करोति, अन्तिकमागतं
प्रत्यर्नाकं निवारयति, दूरस्थस्याऽपि चेष्टितं पृष्टा सती
कथयति । उत्त० १३ अ० ।

संकल-शृङ्खल-न० । "शृङ्खले खः कः" ॥ ८ । १ । १८६ ॥ इत्य-
नेनात्र खस्य ककारादेशः । संकलं । प्रा० । हस्त्यन्दुके, प्र०
श्न० ५ संव० द्वार ।

संकला-शृङ्खला-स्त्री० । अयोमयनिगडे, सूत्र १ श्रु० ५ अ०
२ उ० ।

संकलिय-संकलित-त्रि० । अनुबधे, अनु० । सूत्र० ।

संकलिया-संकलिका-स्त्री० । अन्तादिपदयोः सङ्कलनात्सङ्कलि-
का । अदानपदास्ये सूत्रकृताङ्गस्य पञ्चदशे अभ्ययने, सूत्र० ।
अस्याध्ययनस्यान्तादिपदयोः संकलनात्संकलिकेति नाम कु-
र्वते तस्या अपि नामादिकश्चतुर्धा निक्षेपो विधेयः । तत्रापि
द्रव्यसङ्कलिक निगडादौ भावसङ्कलनात्सरोत्तरविशिष्टा-
ध्यवसायसङ्कलनमिदंमथ वाऽध्ययनम्, आद्यन्तपदयोः स-
ङ्कलनादिति । सूत्र० १ श्रु० १५ अ० ।

संका-शङ्का-स्त्री० । शङ्कनं शङ्का । संशयकरणे, आनु० । सन्देहे,
घ० २ अधि० । जीवादितस्त्रेषु अस्ति न वेति संशयकरणे, घ० २
अधि० नि० खू० उत्त० । अण्य० । भगवद्देहप्रणीतेषु पदार्थेषु धर्मा-
स्तिकायादिव्यत्यन्तगहनेषु मतिदौर्बल्यात्सम्यगवधार्यमा-
णेषु संशये, आश्र० ६ अ० । शङ्का भगवद्देहप्रणीतेषु पदार्थेषु
धर्मास्तिकायादिव्यत्यन्तगहनेषु मतिदौर्बल्यात् सम्यगव-
धार्यमाणेषु संशयः, किमेवं स्यान्नैवमिति । यदाहुः-संशयक-
रणं शङ्केति । सा च शङ्का द्विविधा-देशशङ्का, सर्वशङ्का च । ङ-
शशङ्का-देशविषयाः जीवाद्यन्यतमपदार्थैकदेशगोचरेत्यर्थः ।
यथाऽस्ति जीवः केवलं सर्वगतोऽसर्वगतो वा, सप्रदेशोऽप्रदे-
शा वेति । सर्वशङ्का-सर्वविषया यथाऽस्ति वा धर्मो नास्ति
वेति । इयं च द्विधाऽपि शङ्का भगवद्देहप्रणीतप्रवचनेऽप्रत्य-
यरूपा सम्यक्त्वं वृष्यतीत्यतीन्द्र । केवलागमगम्या अ-
पि हि पदार्था अस्मदादिप्रमाणपरीक्षानिरूपेणा आप्तप्रणेतृ-
कत्वात् सन्देहे योऽपि मतिदौर्बल्यादिभिर्मोहव-
शात् कचन संशयो भवति तत्राऽप्यप्रतिहतयमर्गला ।

यथा—

"कथं य मइवुब्धेण-णं तव्विहायरियविरहशो वाऽपि ।

न य गहणत्तणं य, नाणावरणादयेणं च ॥ १ ॥

हेउवाहग्णासं-भवे य सइ सुट्टु जं न बुभेज्जा ।

सव्वन्नुमयमवितहे, तहाऽपि तं चित्तं मइमं ॥ २ ॥

अणुवकयपराणुग्गह-परायणा जं जिणा जुगप्पवरा ।

जिअरागदोसमाहा, अनजहा चारणां तणं ॥ ३ ॥"

यथा च—

"सूत्रोक्तस्यैकस्या-प्यरोचनादक्षरस्य भवति नरः ।

मिथ्यादृष्टिः सूत्रं, हि नः प्रमाणं जिनाभिर्हितम् ॥ १ ॥

एकस्मिन्नप्यर्थः, सान्निध्यं प्रत्ययोऽर्हति नष्टः ।

मिथ्या च दर्शनं तत्, स चादिहेतुभगवतीनाम् ।" प्रश्न० ६ द्वार ।
(शङ्काव्याख्या 'मिच्छादिद्वि' शब्द ६ भाग २७५ पृष्ठ गता ।)

संसयकरणं संका, कंखा असोषदंमणगाहो ।

मंतम्मि वि वितिगिच्छा, सिज्जेणं म अयं अट्टो ॥ २४ ॥

संसयणं-संसयो करणं-क्रिया, संसयस्स करणं संसयकरण-
मित्याह-जमिदं संसयकरणं किमिदं वल्लाम्भन्थंनभूतं उता-
ण्थंनरमिति ? । गुरुगह-मिमिदमथन्तरभूतं छडम्मं दंहा-
दयो जहा, इदं तु अण्थंनरं अणुलियच्चकरणवत्, ज-
दिदं संसयकरणं स एव संका, संकरणं संका; चित्तासंकेत्यर्थः,
सा दुर्विहा-वेसे, सव्वे य । वेसे जहा तुल्लं जीवत्ते कइमेम
भव्वा ? एणं अभव्वा ? अहवा-एणेणं-परमाणुणा एणे आ-
गासपदेसे पुणो पुणां चि परमाणु तन्थवागासपदेसे अब-

संका

गाहति । ए य परमाणुः परमाणुतो सुदुमतरौ भवति । ए य आयपमाणे अणुवावगाहं पयच्छति । कहमेयं ति पधमादि-
देसे संका । 'सव्वसंक' ति सव्वं दुवालसंगं गणपिडगं
पाययभासाणुवडे माणुए तं कुसलकप्पियं होज्जा ।
संक्रियो असंक्रियो य दोसगुणदीवणत्थं उदाहरणं—
जहा, ते पेया पाया दारणा । एगस्स गिहवतिशो पस-
वियपुत्ता भज्जा मता । तेण य अण्णा धरिणा कता । तीए
वि पुत्तो जाओ । ते दो वि लेहसालाए पढंति । भोयणकाले
य आगता । दोएह वि गिगहंतो मिट्ठारणमासकणफोडिया
पेया दिशा । तत्थ मयमातिओ चिंतइ, मच्छुया इमा ससंक्रि-
ओ पियति । तस्म संकाए वग्गुलिया चाही जातो मनो य ।
चित्तओ चिंतति—ए मम माता मच्छुयाओ देति णिस्सं-
कितो पिषति जीविता य । तम्हा संका ण कायव्वा । णिस्सं-
कितण भावियव्वं । संकं ति दारं गतानि० सू० १ उ० । आ० ।
सूत्र० । दश० । जीत० । संथा० । दर्श० । ग० ।

शङ्कायामुदाहरणं पेयापायिनः—

“नार्याः कुत्रापि कस्याश्च-द्वारकां द्वौ बभूवतुः ।
सपर्जातनुभूरका, द्वितीयश्चात्मभूद्रयोः ॥ १ ॥
प्राप्तयोलेखशालायां, मापपेयामदत्त सा ।
आचिन्तयत्सपत्नीभूः, पेयाऽसौ मात्तकान्विता ॥ २ ॥
इत्याश्चही बभभित्यं, बलगुलीव्याधिना मृतः ।
द्वितीयाऽचिन्तयन्माता, न प्रयच्छति मात्तकाः ॥ ३ ॥
निःशङ्किनो जीविताऽसौ, संजातो भोगभाजनम् ॥ ४ ॥”
आ० क० ६ अ० ।

संकाठारण-शङ्कास्थान-न० । शङ्काविषय स्थानं, उक्त० ।
“संकाठारणं सव्वणि, वज्जिज्जा परिणहाणवं” । उक्त०
१६ अ० ।

संक्रामण-संक्रामण-न० । प्रस्तुतप्रमेये, स्था० । संक्रा-
मणं-प्रस्तुतप्रमेयेऽप्रस्तुतप्रमेयस्य प्रवेशनं; प्रमेयान्तर्गमन-
मित्यर्थः । अथवा-प्रतिवादिमते आत्मनः संक्रामणं; परमता-
भ्यनुष्ठानमित्यर्थः । तदेव दोष इति । स्था० १० ठा० ३ उ० ।

संक्रामणी-संक्रामणी-स्त्री० । संक्रमणकारके विद्याभेदे,
ज्ञा० १ श्रु० १६ अ० ।

संक्रामिय-संक्रामित-त्रि० । स्वस्थानात् परस्थानं नीते, आव०
४ अ० । स्था० । 'संक्रामिय' ति संक्रामितं विभक्तवचना-
द्यन्तरतया परिणामितं तदनुयोगो यथा—'साहूण व-
न्दगणो नामानि पावं, अस्मकया भावा' इह साधुना-
मित्येतस्याः पृथुयाः साधुभ्यः सकाशादित्येवंलक्षणं पञ्च-
मीत्वेन विपरिणामं कृत्वा अशङ्किता भावा भवन्तीति
एतत्पदं सम्बन्धीयम् । तथा "अच्छंदा जे न भुञ्जति, न से चा
इ ति बुद्धइ" इत्यत्र सूत्रे न स्व त्यागीत्युच्यते इत्येकवचनस्य
बहुवचनतया परिणामं कृत्वा न ते त्यागिन उच्यन्ते इत्येव
पदघटना कार्याति । स्था० १० ठा० ३ उ० ।

संक्रामेज्जमाण-संक्रम्यमाण-त्रि० । हस्तादिना संक्रमं का-
यमाणे, स्था० ३ ठा० १ उ० ।

संकावय-शङ्कापद-त्रि० । किमेतन्मदारब्धमनुष्ठानं निष्फलं
स्यादित्येवंभूता विकल्पः—शङ्का, तस्याः पदं निमित्तकार-
णम् । आर्हेतप्रोक्तेष्वत्यन्तसूक्ष्मेष्वतीन्द्रियेषु कबलागमप्राप्ते-
ष्वर्थे संशीतो, आचा० १ श्रु० ५ अ० १ उ० ।

संकास-संकाश-त्रि० । सदृशे, स्था० ६ ठा० ३ उ० । उक्त० ।
प्रज्ञा० ।

संकासिया-शङ्काशिका-स्त्री० । स्थविगत् श्रीगुप्ताचा-
र्यान्नर्गतस्य चारणगणस्य तृतीयशाखायाम्, कल्प० ।

संकिट्ट-संकिट्ट-त्रि० । संकीर्णं, वृ० १ उ० ३ प्रक० ।

संकिट्टवियारभूमि-संकिट्टविचारभूमि-स्त्री० । संयतानां सं-
यतीनां चैकस्यामेव संज्ञाभूमौ, वृ० १ उ० ३ प्रक० ।

संकिष्ण-संकीर्ण-त्रि० । व्याप्तं, प्रज्ञा० २ पद । विशेष० । मिश्र-
त्वे, विशेष० । भ० । “एपांसि हत्थीणं, धोवं धोवं तु जोइ
तरु हरइ हत्थी । रुवेण ध सीलेण व, सो संक्रियणा ति
नेयव्वा ॥१॥” इति वचनात् संकीर्णनाम्नि हास्तिविशेषं, पुं० ।
स्था० ४ ठा० २ उ० । शबलीकृतचारित्रे, वृ० ३ उ० । स्वप-
क्षपरपक्षव्याकुलं सूत्रं, नपुं० । भ० २५ श० ७ उ० ।

संक्रिय-शङ्कित-त्रि० । एकभावविषयसंशयसंयुक्तं, स्था० ४
ठा० ३ उ० । संशयक्रोडीकृते, वृ० २ उ० । शङ्कितं, शङ्का-
योष्ये चागुगदिके, सूत्र० १ श्रु० १ अ० २ उ० । शङ्कितो
देशतः संशयतो वा । संशयवति, स्था० ३ ठा० ४ उ० । सूत्र० ।
सम्भाविताधाकर्मादिदोषयुक्तं भङ्गादिके, ग० १ आधि० ।
आचा० । आधाकर्मादिशङ्काकल्पितो यदन्नाद्यादत्ते तच्छु-
द्धितम् । ध० ३ अधि० । जी० । पञ्चा० । प्रव० । शङ्कितं न
विद्यः किमिदमुद्रमादिदोषयुक्तं, किं वा-नेत्येवमाशङ्कास्पदी-
भूतम् । दश० ८ अ० । पि० । (तत्र शङ्कितपदव्याख्या 'पस-
णा' शब्दे, तृतीयभागे ५४ पृष्ठे गता ।)

किं बहुनति, उपदेशसर्वस्वमाह—

जं भवे भक्तपाणं तु, कप्पाकप्पम्मि संक्रियं ।

दितिअं पडिआइक्खे, न मे कप्पइ तारिसं ॥ ४४ ॥

यद्भयंरूपानं तु कल्पाकल्पयोः कल्पनीयाकल्पनीयधर्मवि-
षय इत्यर्थः, किम् ?-शङ्कितं न विद्यः किमिदमुद्रमादिदोषयुक्तं
किं वा नेत्याशङ्कास्पदीभूतं; तदित्यंभूतमस्मति कल्पनी-
यनिश्चयं ददती प्रत्याचक्षात् । न मम कल्पते तादृशमिति
सूत्रार्थः ॥ ४४ ॥ दश० ८ अ० ।

संक्रियगणणोपगा-शङ्कितगणणोपगा-स्त्री० । प्रत्युपेक्षणाभे-
दे, ध० । तथा शङ्किता चाऽसौ गणना च शङ्कितगणना ता-
मुपगच्छति या प्रत्युपेक्षणा सा शङ्कितगणणोपगा तां न कु-
र्यात् । अयं भावः-पुरिमादयः क्रियन्तो जाता इति शङ्कायां
तद्गणनां करोति यः प्रमादी भवति पूर्वमित्यंभूता प्रत्युपेक्षणा
न कर्तव्याति स्थितम् । ध० ३ अधि० ।

संक्रियपडिसेवणा-शङ्कितप्रतिसेवना-स्त्री० । “जं संके-

तं समावजे " इति वचनात् । एषणीयेऽप्यनेषणीयतया श-
ङ्किने प्रतिसेवनायाम् , स्था० १० ठा० ३ उ० ।

संकिलिद्व-संक्रिष्ट-त्रि० । संक्रेशवति , प्रश्न०२ आध०द्वार ।
स्था० ।

इयाणी संकिलिद्वं भवति—

जं वंतु संकिलिद्वं, तं सणिमित्तं व होज्ज अणिमित्तं ।

जं तं सणिमित्तं पुण, तस्सुप्पत्ती तिधा होति ॥१८॥

जं ति अणिदिद्वं तं ति पूर्वाभिहितं । तुशब्दां संकिलिद्व-
विसंसाणा । तस्स संकिलिद्वस्स दुविहा उप्पत्ती-सणिमित्ता,
अणिमित्ता य । णिमित्तं हेऊ कारणे षक्खमाणस्सरुवो ।
अणिमित्तं निरहेतुकं । जं तं सणिमित्तं तस्सुप्पत्ती ; बाहि-
रवत्थुमवेक्ख तिविहा भवति । पुनरवधारणं । चादग आ-
ह-णामु कम्मं चैव तस्स णिमित्तं किमच्च बाहिराणामित्तं
धामिज्जति ।

आचार्याह—

कामं कम्म णिमित्तं, उदयो णाऽन्थि उदयञ्चो तच्चञ्चो ।

तह वि य बाहिरवत्थुं, होति णिमित्तं तिमं तिविधं ॥१९॥

कामं अनुमतार्थे , किमनुमन्यते ?—कम्म णिमित्तो उ-
दयन्यर्थः । न इति प्रविषेध , उदयः कम्मवज्जो न भवती-
त्यर्थः । तथाऽपि कश्चिद्वाच्यस्त्वपेक्षो कम्मोदयो भवतीत्य-
र्थः । इदं तिविधं बाह्यार्थमित्तम् उच्यते ।

सहं वा सोऊणं, ददं मरितुं व पुच्चभुत्ताहं ।

मणिमित्तंऽणिमित्तं पुण, उदयाहारं सरिं य ॥ २० ॥

गीतार्थं विसयसहं सोऊं । आलिंगणादि र्थीरूवे वा ददं,
पुच्चकीलियाणि वा सरिउं, एतद्दिं कारणेहिं सणिमित्तो
माहुदअं । अणिमित्तो पुण, पुणसहं अणिमित्तविसेसणं ।
किमुदअं आहारणं सरिगवंधया । चसहं भेदप्रदर्शने । नि०
चू० १ उ० ।

संकिलिद्वकम्म-संक्रिष्टकम्मन्-न० । छेदनभेदनादिके दुष्क-
र्मणि, जी० १ प्रति० ।

संकिलिद्वकाल-संक्रिष्टकाल-पुं० । गीतार्थसंविग्नरहितं का-
ले, "संकिलिद्वकालो नाम जम्मि काले गीयत्थसंविगगा नऽत्थि
स संकिलिद्वकालः " । पं० चू० ४ कल्प० ।

संकिलिद्वलेस्मा-संक्रिष्टलेश्या-स्त्री० । संक्रेशहतीं लेश्या—
याम् , स्था०३ ठा० ४ उ० । (ताश्च संक्रिष्टा लेश्याः ' लेसा '
शब्दे पष्ठे भागे ६८७ पृष्ठे गताः ।)

संकिलिद्वायार-संक्रिष्टाचार-पुं० । संसर्गवशात् स्थापिता-
दिभोजानि, व्य० ६ उ० ।

संकिलिस्समाण-संक्रियमान-त्रि० । अविशुद्धिं गच्छति,
भ० १३ श० १ उ० । उपशमभ्रेणीतः प्रच्यवमाने, भ० २४
श० ७ उ० ।

संकिलेस-संकलेश-पुं० । असमाधौ, पा० । रागादिलक्षणै
चित्तमालिन्ये, पञ्चा० १५ विव० । आब० । तीव्ररागादि-
संवेदने अरतौ, पं० सू० १ सूत्र । स्था० ।

तिविहे संकिलेसे पप्पत्ते , तं जहा-णाणसंकिलेसे, दं-
सणसंकिलेसे, चरित्तसंकिलेसे ॥ (सू० १९५ +)

ज्ञानादिप्रतिपतनलक्षणः संक्रियमानपरिणामनिबन्धना
ज्ञानादिसंक्रेशो, ज्ञानादिशुद्धिलक्षणो विशुद्धयमानपरिणा-
महेतुकस्तदसंकलेशः । स्था० ३ ठा० ४ उ० ।

दसविहे संकिलेसे पप्पत्ते । तं जहा-उवहिसंकिलेसे
उवस्सयसंकिलेसे कसायसंकिलेसे भत्तपाणसंकिलेसे म-
णसंकिलेसे वतिसंकिलेसे कायसंकिलेसे नाणसंकिलेसे
दंसणसंकिलेसे चरित्तसंकिलेसे ॥ (सू० ७३६ +)

' दसे ' न्यादि संक्रेशः—असमाधिरुपधीयते-उपहृत्यते
संयमः संयमशरीरं वा येन स उपधिर्वस्त्रादिः, तद्धि-
पयः संक्रेश उपधिसंक्रेशः । एवमन्यत्रापि नवरम् ' उ-
वस्सय ' त्त उपधयो-वसानिस्तथा कथाया एव कथार्थवा
संक्रेशः कपायसंक्रेशः । तथा भक्षपानाश्रितः संक्रेशो भक्षपान-
संक्रेशः । तथा मनास-मनसा वा संक्रेशः, वाचा संक्रेशः, का-
यमाश्रित्य संक्रेश इति विग्रहः । तथा ज्ञानस्य संक्रेशोऽविशु-
द्धयमानता स ज्ञानसंक्रेशः । एवं दर्शनचारित्रयोरपीति ।
स्था० १० ठा० ३ उ० ।

संकिलेसमाणय-संक्रियमानक-पुं० । उपशमभ्रेण्याः प्रति-
पततः संयमभेदे, स्था० २ ठा० १ उ० ।

संकु-शङ्कु-पुं० । कीलके, आ० म० १ अ० । कल्प० ।

संकुइय-संकुचित-न० । संकुचनं संकुचितम् । गात्रसंको-
चकरणे, दश० ४ अ० । आ० म० । ग० । शिक्षणीकृत्य संको-
चनमुपगतं , त्रि० । जी० ३ प्रति० १ आध० २ उ० ।

संकुइयपसारिय-संकुचितप्रसारित-न० । नाट्यभेदे 'आ० म०
१ अ० । ज० ।

संकुक-शंकुक-पुं० । शङ्कुकाविद्याप्रधाने वैताक्यपर्वतस्योत्तर-
भ्रेण्यां विद्याधरनिकाये , आ० चू० १ अ० । वैताक्यपर्वत-
स्योत्तरभ्रेण्यां विद्याधरनिकायविशेषाणां विद्यायाम् , स्त्री० ।
आ० चू० १ अ० ।

संकुचमाण-संकुचयत्-त्रि० । हस्तपादादिसंकोचनतः संको-
चं गच्छति , आचा० १ श्रु० ६ अ० ४ उ० ।

संकुडिय-संकुटित-त्रि० । संकुचिते, ज० २ वक्त० । "संकुडि-
यवतितरङ्गपरिवेडियगमंगा " संकुटितं-वलीलक्षणतरङ्गः प-
रिवेष्टितं च अङ्गं येषां त तथा । भ० ७ श० ६ उ० ।

संकुल-संकुल-त्रि० । व्याप्तं, अष्ट० २२ अष्ट० । स्वनामख्यात
ग्रामे, संकुलो नाम ग्रामस्तत्र जिनवस्तनामा भावकस्तस्य भा-
र्या चिनिमतिः । पि० ।

ग्रामवर्णकश्चेन्धम्-तत्र च ग्रामे कोद्रवा रालकाश्च प्राचु-
येणापघत इति तेषामेव कुरं गृहं गृहं भिक्षार्थमटन्तः सा-
धवो लभन्ते । वसतिरपि स्त्रीपशुपण्डकवियर्जिता समभूत-
त्वादिगुणैरतिरमणीया कल्पनीया च प्राप्यते । स्वाध्यायोऽपि
तत्र वसतामधिप्रमिष्यन्ते, केवलं शाल्यादनो न प्राप्यते
इति न केषनापि सूर्यो भरणे तत्रावतिष्ठन्ते । पि० ।
(विशेषश्चात्रत्यः ' आधाकर्म ' शब्द द्वितीयभाग ४०
पृष्ठ गतः ।)

संकेय-संकेत-त्रि० । केत-चिह्नं केतेन सह वर्तते इति
संकेतम् । सचिह्नं, आध० ६ अ० । स्था० ।

संकेयपञ्चकवाराण-संकेतप्रत्याख्यान-न० । प्रत्याख्याने, ध० ।
अङ्गुष्ठमुष्पिप्रन्ध्यादिचिह्नापलाक्षणे सङ्केते, तच्च आवकः पां-
रुध्यादिप्रत्याख्यानं कृत्वा तत्रादां गतो गृहे वा तिष्ठन्
भोजनग्रामे, प्राक् प्रत्याख्यानरहितो मा भूवमित्यङ्गुष्ठादि-
के सङ्केते करोति ' यावदङ्गुष्ठं मुष्पि ग्रन्थि (वा) न मुञ्चा-
मि, गृहं वा न प्रविशामि, स्वदबिन्दवो यावन्न शुष्यन्ति,
एतावन्तो वा उच्छ्वासा यावन्न भवन्ति, जलादिमञ्जिका-
यां यावन्ते विन्दवो न शुष्यन्ति, वीषो वा यावन्न निर्वाति
तावन्न भुञ्ज इति । ध० २ अधि० ।

इदानीं सङ्केतद्वारविस्तरार्थप्रतिपादनायाऽऽह-

अंगुष्ठमुष्पिगण्ठी-धर्मोऽस्मान्निवृत्तगण्ठीकम् ।

भणियं संकेयमयं, धीरहिं अण्णतनाणीहि ॥ १५७८ ॥

अङ्गुष्ठं मुष्पिभ्यत्यादिद्वन्द्वं . अङ्गुष्ठमुष्पिप्रन्ध्यादिचिह्नं-
कृत्वासांस्त्वुक्तयोस्तत्कान् तान् चिह्नं कृत्वा यत् क्रियते
प्रत्याख्यानं तत् भाषितम्-उक्तं संकेतमतत्, केः ? धीरे,
अनन्तज्ञानिभिरिति गाथामसामर्थः । अययवन्धो पुण-केते
नाम चिह्नं, सह केतेन सङ्केतं, सचिह्नमित्यर्थः । ' साधु साय-
गा वा पुष्पे वि पञ्चकवाराण किञ्चि चिह्नं आभिगणहति,
जाव एवं तावाध ण जेममि' स्मि तार्णमासि चिधाणि-
अंगुष्ठमुष्पिगण्ठीधर्मोऽस्मान्निवृत्तगण्ठीकम् । तन्त्र ताव सा-
वगा पारुसीपचकवाराइतो ताथ ल्लुत्तं गतो, धरे वा ठि-
तो ण ताव जेममि, माथे ण किर वट्टति अपचकवाराणस्स
अच्छित्तुं तदा अंगुष्ठं चिधं करोति, जाव ण मुयामि ताव न
जेममि स्मि, जाव वा गोटि ण मुयामि, जाव धरे ण पविस्सामि,
जाव सत्रो ण णस्सामि, जाव वा एवातिया उस्सामा, पाणि-
यमच्चिताए वा, जाव एत्तिया थिबुगा उस्सामविद्दु थिबुगा
वा, जाव एम दीवगा जलति ताव अहं ण भुज्जामि स्मि ।
न केवलं भक्तं अण्णसु वि अभिगणहविसेससु संकेतं भय-
ति । एवं ताव सावयस्स, साधुस्स वि पुष्पे पञ्चकवाराण
किं अपचकवाराणी अच्छुउ ? तम्हा तेण वि कातव्यं सङ्के-
तमिति । व्याख्यातं सङ्केतद्वारम् । आध ६ अ० ।

संकोटना-संकोटना-स्त्री० । गात्रसंकोचने, प्रश्न० ३ आश्र०
द्वार । विपा० ।

संकोटिय-संकोटित-त्रि० । संकोचते, प्रश्न० ३ आश्र० द्वारा
आ० चू० ।

संकोय-संकोच-पुं० । नस्कारे, आ० क० । द्रव्यभावसंकोचनम् ।
द्रव्यसंकोचनम्-करशिरःपादादिसंकोचः, भावसंकोचनम्-
मनस एकाग्रता । द्रव्यसंकोचः पालकस्य । भावसंकोचोऽ-
नुत्तरदेवानाम् । उभयसंकोचः शम्भस्य । उभयाभावः शून्यः ।
आ० क० १ अ० ।

संख-शङ्ख-पुं० । ' शषोः सः ' ॥ ८१३० ॥ इति शस्य सः प्रा० ।
समुद्रोद्भव (प्रज्ञा० १ पद ।) वृत्ते दीर्घाकृतौ, (नि० चू०
१७ उ० ।) जलचरप्राणिविशेष, नि० चू० १ उ० । कम्बुनि,
स्था० ६ ठा० ३ उ० । औ० उक्त० । प्रश्न० । वासुदेवस्य पाञ्च-
जन्यः शंखः । उक्त० १० अ० । शंखः पाञ्चजन्यो द्वादशयोज-
नविस्तरध्वनिः । प्रथ० २१२ द्वार । आ० म० । उक्त० । रा० ।
जं० । प्रश्न० । नं० । " परिद्विया संखसृत्ति व्व । " प्रा० २ पादा
आचा० । आ० म० । अनु० । अक्षिप्रत्यासन्नाययविशेष,
ज्ञा० १ श्रु० ८ अ० । एकोनविंशतितमे महाप्रहं, स्था० २
अ० ३ उ० । कल्प० । चं० प्र० । मू० प्र० ।

दो संखा । (सूत्र) स्था० २ ठा० ३ उ० ।

वैशालीन्मारीवास्तव्ये सिद्धार्थगजमित्रे, आ० म० १ अ० ।
आ० चू० । लवणसमुद्रस्य वल्लारक्तके स्वनामख्यातं वलन्ध-
रनागराज, जम्बुद्वीपस्य बाह्यवेदिकान्तात् द्वाचन्वारिशिष्या-
जनाख्यवगाह्य लवणसमुद्रं संखस्य वलन्धरनागराजस्यावा-
स्यपर्वते, स्था० ४ ठा० २ उ० । (संखस्य वलन्धरनागराजस्य
तदावासभूतस्य पर्वतस्य च वल्लव्यता ' लवणसमुद्र ' शब्दे ६
भाग ६४५ पृष्ठ गता ।) स्वनामख्यातं श्रावस्तीवास्तव्ये आवकं,
स्था० । शम्भशतकौ श्रावस्तीश्रावकौ, यथोरीदृशी वल्लव्यता-
किल श्रावस्त्यां कोष्ठके चैत्ये भगवानेकदा विहरति स्म, श-
ङ्खादिधर्मगोपासकाश्चागते भगवन्ते विज्ञाय वन्दितुमागताः ।
ततो निवर्तमानान्स्तान् शंखः स्वस्वाख्याति स्म-यथा भो-
देवानांप्रिया ! विपुलमशानाद्युपस्कारयत ततस्तत्परिभुञ्जानाः
पाक्षिकं पर्वे कुवाण्णा विहरिष्यामः । ततस्ते तत्प्रतिपदिरे,
पुनः शङ्खोऽचिन्तयत्-न श्रेयां मे शनादिभुञ्जानस्य पाक्षिक-
पौषधं प्रतिजाप्रतो विहर्त्तुं, अयस्तु मे पौषधशालायां पौषधक-
स्य मुक्ताभरणशस्त्रादः शान्तवेपस्य विहर्त्तुम् । अथ स्वगृहं गन्वा
उत्पलाभिधानस्वभार्याया वार्ता निवेद्य पौषधशालायां पौष-
धमकार्षीत् । इतश्च तऽशानाद्युपस्कारयन्चक्रुः, एकत्र च सम-
वेयुः शङ्खं प्रतिक्षमाणास्तस्थुः । ततोऽनागच्छति शङ्खं पुष्क-
लीनामा श्रमणोपासकः शतक इत्यपरनामा शंखस्याकारणा-
र्थं तद्गृहं जगाम । आगतस्य चात्पला श्रावकोच्चितप्रतिपत्ति
चकार । ततः पौषधशालायां स विवेश, ईर्यापधिकी प्रतिच-
क्राम । शङ्खमभ्युवाच-यदुतोपस्ठुतं तदशनादि तद् गच्छामः
श्रावकसमधार्थं, भुञ्जमहं तदशनादि, प्रतिजागृमः पाक्षिक-
पौषधमिति उवाच शङ्खः-अहं हि पौषधको नागमिध्यामीति ।
ततः पुष्कली गन्वा श्रावकाणां तर्थाववेद । ते तु तदनुभुञ्जिरे,
शङ्खस्तु प्राप्तः पौषधमपार्यायत्वैव पारगतपादपञ्चप्रारणपतनार्थं
प्रतस्थो । प्राणित्य च समुच्चितदेशे उपविवेश । इतरेऽपि भगव-
न्त वन्दित्वा धर्मं च भुञ्वा शंखान्तिकं गन्वा पञ्चमूचुः-
सुष्ठु त्वं देवानांप्रिय ! अस्मान् हीलयसि, ततस्तान् भ-
गवान् जगाद-मा भो यूयं शङ्खं हीलयत शङ्खो ह्यहीलनीयः,
यतोऽयं प्रियधर्मा दृढधर्मा च । तथा सुदृष्टिजागरिकां जाग-

रित इत्यादि । स्था० ६ ठा० ३ उ० । आ० क० । आ० म० ।
आ० खू० । कल्प० ।

तेषां कालेषां तेषां समयेषां सावन्थी नाम नगरी
होत्था । वन्नभो, कोट्टए चेइए वन्नभो, तन्थं खं सा-
वन्थीए नगरीए बहवे संखप्पामोक्खा समणोवासगा परि-
वसन्ति अट्ठा० जाव अपरिभूया अभिगयजीवाजीवा० जाव
विहरन्ति । तस्सं खं संखस्स समणोवासगस्स उप्पला नामं
भारिया होत्था । सुकुमाल ० जाव सुरूवा समणोवासिया
अभिगयजीवाजीवा० जाव विहरइ । तन्थं खं सावन्थीए
नगरीए पोक्खली नामं समणोवासए परिवसइ अट्ठे अभि-
गय० जाव विहरइ । तेषां कालेषां तेषां समणेषां सामी समो-
सठे परिमा निग्गया० जाव पज्जुवासइ । तए खं ते समणो-
वासगा इमीसे जहा आलभियाए० जाव पज्जुवासइ । तए
खं समणं भगवं महावीरे तेसिं समणोवासगाणं तीसे य भ-
हनि० धम्मकहा० जाव परिमा पडिगया । तए खं ते सम-
णोवासगा ममणस्स भगवन्ना महावीरस्स अंतियं धम्मं
सोच्चा निसम्म हट्टुट्टु० ममणं भगवं महावीरं वंदइ न-
मंमइ वंदित्ता नमंसित्ता पमिणाइं पुच्छन्ति । पमिणाइं पु-
च्छित्ता अट्ठाइं परिआदियन्ति, अट्ठाइं परिआदियि-
त्ता उट्ठाए उट्ठेति, उट्ठित्ता समणस्स भगवन्ना
महावीरस्स अंतियातो कोट्टयाओ चेइयाओ पडि-
निक्खमइ, पडिगिक्खमित्ता से जेणव सावन्थी न-
गरी तेषेव पहारंत्थगमणाए । (सू०-४३७ +)
तए खं से संखे ममणोवासए ते समणोवासए य एवं
वयासी—तुज्जे खं देवाणुप्पिया ! विउल्लं अमणं पाणं
खाइमं साइमं उवक्खडावह, तए खं अम्हे तं विपुलं अस-
णं पाणं खाइमं साइमं आसाएमाणा विस्माएमाणा परिभुंज
माणा परिभाएमाणा पक्खियं पोसहं पडिजागरमाणा वि-
हरिस्सामां । तए खं ते ममणोवासगा संखस्स समणो-
वासगस्स एयमट्टं विणएणं पडिसुणन्ति । तए खं तस्स
संखस्स समणोवासगस्स अयंमयारूव अन्मत्थिए० जाव
समुप्पजित्था नो खलु मे सेयं तं विउल्लं अमणं० जाव सा
इमं अस्साएमाणस्स०४ पक्खियं पोसहं पडिजागरमाणस्स
विहरित्तए । सेयं खलु मे पोमहसालाए पोसहियस्स बंध-
चारिस्स उम्मुक्कमणिसुवन्नस्स बवगयमालावन्नगाविलेव-
णस्स निक्खत्तसत्थमुत्तलस्स एगस्स अविइयस्स दन्धसं-
थारोवगयस्स पक्खियं पोसहं पडिजागरमाणस्स विहरित्त-
ए सि कट्टु एवं संपहेति, संपहेत्ता जेणोव सावन्थी नगरी
जेणोव सए गिहे जेणोव उप्पला समणोवासिया तेषेव उ-
वागच्छइ, उवागच्छित्ता उप्पलं ममणोवासियं आपुच्छइ,

आपुच्छित्ता जेणोव पोसहसाला तेषेव उवागच्छइ उवाग-
च्छित्ता पोसहसालं अणुपविसइ पोसहसालं अणुपविसित्ता
पोसहसालं पमज्जइ, पोसहसालं पमजित्ता उच्चारपामवणभू-
मिं पडिलेहेइ, उच्चारपासवणभूमिं पडिलेहित्ता दन्धसंथारमं
संथरति, दन्धसंथारमं संथरित्ता दन्धसंथारमं दुरुहइ,
दुरुहित्ता पोसहसालाए पोसहिए बंधयारी० जाव पक्खि-
यं पोसहं पडिजागरमाणे विहरइ । तए खं ते समणोवासगा
जेणोव सावन्थी नगरी जेणोव साइं गिहाइं तेषेव उवागच्छइ,
उवागच्छित्ता विपुलं अमणं पाणं खाइमं साइमं उवक्ख-
डावेति, उवक्खडावेत्ता अन्नमन्ने सदावेति, अन्नमन्ने सदा-
वेत्ता एवं वयासी—एवं खलु देवाणुप्पिया ! अम्हेहिं
से विउल्ले अमणपाणखाइमसाइमे उवक्खडाविए, सं-
खे य खं समणोवासए नो हव्वमागच्छइ । तं सेयं
खलु देवाणुप्पिया ! अम्हं संखं समणोवासगं सदावे-
त्तए । तए खं से पोक्खली समणोवासए, ते समणोवा-
सए य एवं वयासी—अच्छइ खं तुज्जे देवाणुप्पिया ! सु-
निच्चुया वीमत्था अहन्नं संखं ममणोवासगं सदावेमि-
त्ति कट्टु तेमिं समणोवासगाणं अंतियाओ पडिनिक्खमति,
पडिनिक्खमित्ता सावन्थीए नगरीए मज्झं मज्झणं जे-
णोव संखस्स समणोवासगस्स गिहे तेषेव उवागच्छइ,
उवागच्छित्ता संखस्स समणोवासगस्स गिहं अणुपवि-
ट्टु । तए खं सा उप्पला ममणोवासिया पोक्खलिं स-
मणोवासयं एज्जमाणं पामइ, पामित्ता हट्टुट्टु० आम-
णाओ अब्भुंइ अब्भुत्तित्ता मत्तट्टुपयाइं अणुगच्छइ, अ-
णुगच्छित्ता पोक्खलिं ममणोवासगं वंदति नमंमति
वंदित्ता नमंसित्ता आमणं उवनिमंतइ, उवनिमंत्तित्ता एवं
वयासी—मंसित्तु खं देवाणुप्पिया ! किमागमणप्पया-
यणं ? , तए खं से पोक्खली समणोवासए उप्पलं सम-
णोवासियं एवं वयासी—कहन्नं देवाणुप्पिए ! संखे
समणोवासए ? , तए खं सा उप्पला समणोवासिया
पोक्खलिं ममणोवासयं एवं वयासी—एवं खलु देवा-
णुप्पिया ! संखे समणोवासए पोमहसालाए पोमहिए
बंधयारी० जाव विहरइ । तए खं से पोक्खली स-
मणोवासए जेणोव पोमहसाला जेणोव संखे ममणोवासए
तेणोव उवागच्छइ, तेषेव उवागच्छित्ता गमणागमणाए
पडिकमइ गच्छइ गच्छित्ता संखं ममणोवासगं वंदति
नमंसति वंदित्ता नमंसित्ता एवं वयासी—एवं खलु
देवाणुप्पिया ! अम्हेहिं से विउल्ले अमणं० जाव साइमं
उवक्खडाविए तं गच्छामो खं देवाणुप्पिया ! तं वि-
उल्लं अमणं० जाव साइमं आसाएमाणा० जाव प-

डिजागरमाणा विहरामो । तए शं से संखे समणो-
वासए पोक्खलिं समणोवासगं एवं वयामी—णो खलु
कप्पइ देवाणुप्पिया ! तं विउलं अमणं पाणं खाइमं
साइमं आसाएमाणस्स ० जाव पडिजागरमाणस्स विह-
रिणए, कप्पइ मे पोसहमालाए पोसहियस्स ० जाव वि-
हरिणए, तं छंदेणं देवाणुप्पिया ! तुम्भं तं विउलं अस-
णं पाणं खाइमं साइमं आसाएमाणा ० जाव विहरइ । तए-
णं से पोक्खली समणोवासगे संखस्स समणोवासगस्स
अंतियाओ पोसहसालाओ पडिनिक्खमइ, पडिनिक्खमिच्चा
मावत्थि नगरिं मज्झं मज्झेणं जेणव ते समणोवासगा ते-
णेव उवागच्छइ, उवागच्छित्ता ते समणोवासए एवं वया-
सी—एवं खलु देवाणुप्पिया ! संखे समणोवासए पोस-
हमालाए पोसहिए ० जाव विहरइ, तं छंदेणं देवाणुप्पि-
या ! तुम्भे विउलं असणपाणखाइमसाइमे ० जाव वि-
हरइ । संखे शं समणोवासए ना इव्वमागच्छइ । तए शं
ते समणोवासगा तं विउलं असणपाणखाइमसाइमं
आसाएमाणा ० जाव विहरंति । तए शं तस्स मंखस्स
समणोवासगस्स पुच्चरत्तावरत्तकालममयंसि धम्मजागरियं
जागरमाणस्स अयंमयाहं ० जाव समुप्पज्जित्था-सेयं खलु
मे कल्लं ० जाव जलंतं ममणं भगवं महावीरं वंदित्ता नमं-
सित्ता ० जाव पज्जुवामित्ता तआ पडिनियत्तस्स पक्खियं
पोसहं पारिणए त्ति कट्टु एवं संपहेति एवं संपहेत्ता कल्लं ०
जाव जलंतं पोसहसालाओ पडिनिक्खमति पडिनिक्खमिच्चा
सुद्धप्पांवसाइं मंगलाइं वत्थाइं पवरपरिहए मयाओ गिहाओ
पडिनिक्खमति, सयाओ गिहाओ पडिनिक्खमिच्चा पादवि-
हारचारणं सावत्थि नगरिं मज्झं मज्झेणं ० जाव पज्जुवा-
सति, अभिगमो नऽत्थि । तए शं ते समणोवासगा कल्लं
पादु ० जाव जलंतं एहाया कयवलिकम्मा ० जाव सरिंरा
सएहिं २ गंहेहिं तो पडिनिक्खमंति सएहिं ० २ मित्ता एगय-
ओ मिलायंति एगयओ मिलायंति एगय ० त्ता सेसं जहा
पढमं ० जाव पज्जुवासंति । तए शं समणं भगवं
महावीरे तेषिं समणोवासगाणं तेषिं य धम्मकहा ० जाव
आणाए आराहए भवति । तए शं ते समणोवास-
गा समणस्स भगवओ महावीरस्स अंतियं धम्मं सोच्चा
निसम्म हट्टुत्तु उट्टाए उट्टेति उट्टेत्ता समणं भगवं
महावीरं वंदंति नमंसंति वंदित्ता नमंसित्ता जेणव संखा
समणोवासए तेणेव उवागच्छन्ति तेणेव उवागच्छित्ता
संखं समणोवासयं एवं वयामी—तुमं देवाणुप्पिया ! हिजा
अम्हेहिं अप्पणा चेव एवं वयासी—तुम्हे शं देवाणुप्पिया !
विउलं असणं ० जाव विहरिम्मामो । तए शं तुमं पोसह-

सालाए ० जाव विहरिए, तं सुट्टु शं तुमं देवाणुप्पिया
अम्हं हीलसि । अओ सि समणं भगवं महावीरे ते म
मणोवासए एवं वयासी—मा शं अओ ! तुम्भे संखं समणो
वासगं हीलइ निंदइ खिसह गरहइ अवमन्नइ । संखे म
समणोवासए पियधम्मे चेव ददधम्मे चेव सुदक्खु जागरि
जागरिए (सू०--४३८)

‘आसाएमाण’ ति ईषत्स्वाद्यन्तो बहु च त्यजन्त
इणुक्खण्डादेरिव ‘विस्साएमाण’ ति विशेषेण स्वा-
द्यन्तोऽल्पमेव त्यजन्तः खर्जुरादेरिव ‘परिभाएमाण’ ति
वदतः ‘परिभुजेमाण’ ति सर्वमुपभुज्जाना अल्पमप्यपरित्य-
जन्तः, एतेषां च पदानां वार्त्तमानिकप्रत्ययान्तत्वेऽप्यती-
तप्रत्ययान्तता द्रष्टव्या । ततश्च तद्विपुलमशानाद्यास्वादितव-
न्तः सन्तः ‘पक्खियं पोसहं पडिजागरमाणा विहरिस्सा-
मो’ ति पक्षे—अर्द्धमासि भवं पाक्षिकं पौषधम्—अन्या-
पारपौषधं प्रतिजाग्रतः—अनुपालयन्तः विहरिष्यामः—स्वा-
स्यामः । यच्चहातीतकालीनप्रत्ययान्तत्वेऽपि वार्त्तमानिकप्र-
त्ययोपादानं तद्भोजनानन्तरमेवाक्षेपणं पौषधाभ्युपगमप्रद-
शनाथम् । एवमुत्तरत्राऽपि गमनिका कार्येत्येक । अन्ये तु
व्याचक्षते—इह किल पौषधं पूर्वदिनानुष्ठानं, तच्च द्वेषा-इष्टज-
नभोजनदानादिरूपमाहारविपौषधरूपं च । तत्र शंखः इष्टजन-
भोजनदानरूपं पौषधं कर्त्तुकामः सन् यदुक्त्वांस्तदृश्यतेदमु-
क्त्वा—‘तएण अम्हे तं विउलं असणपाणखाइमसाइमं अस्सा-
एमाणा’ इत्यादि, पुनश्च शंख एव संवेगविशेषवशादाद्यपौषध-
विनिवृत्तमनाः द्वितीयपौषधं चिकीर्षुर्याच्चिन्तितवस्तदृश्यते-
दमुक्त्वा—‘ना खलु मे संयं न’ मित्यादि, ‘एगस्स अविइय-
स्स’ ति एकस्य—बाह्यसहायापेक्षया केवलस्य अद्वितीयस्य
तथाविधकांथादिसहायापेक्षया केवलस्यैव । न चैकस्येति
भयनादेकाकिन एव पौषधशालायां पौषधं कर्त्तुं कल्पत इ-
त्यवधारणीयम्, एतस्य चरितानुवादरूपत्वात्, तथा ग्रन्था-
न्तरं बहुनां श्रावकाणां पौषधशालायां मिलनश्रवणाहोषा-
भावान्परस्परेण स्मारणादिविशिष्टगुणसम्भवाच्चेति । ‘ग-
मणाऽऽगमणाए पडिक्कमइ’ ति ईयोपार्थिकीं प्रतिक्रामतीत्य-
र्थः । ‘छंदेणं’ ति स्वाभिप्रायेण न तु मर्त्याहायेति । ‘पु-
व्वरत्तावरत्तकालममयंसि’ ति पूर्वरात्रश्च—रात्रः पूर्वा भागः
अपगता रात्रिरपररात्रः, स च पूर्वरात्रापररात्रस्तल्लक्षणः
कालसमयो यः स तथा तत्र ‘धम्मजागरियं’ ति ध-
र्माय धर्माचिन्तया वा जागरिका—जागरणं धर्मेज्ञाग-
रिका तां ‘पारिणए त्ति कट्टु एवं संपहेइ’ ति—पारयितुं—
पारं नतुम् एव सम्प्रेक्षते—इत्यालोचयति, किमित्याह-
इति कर्त्तुम् एतस्यैवार्थस्य करणार्थेति । ‘अभिगमो णऽत्थि’
ति पञ्चप्रकारः पूर्वोक्ताऽभिगमो नाम्त्वस्य, सच्चित्तादिद्र-
व्याणां विमोक्षनीयानामभावाच्चि । ‘जहा पढमं’ ति यथा ते
धामेव प्रथमनिर्गमस्तथा—द्वितीयनिर्गमोऽपि वाच्य इत्यर्थः ।
भ० १२ श० १ उ० १० २० । स० । मल्लीसह प्रप्रजितं
काशीराज, का० १ ध्रु० ८ अ० । (‘मल्लि’ शब्दे षष्ठ
भागे १५८ पृष्ठेऽस्य वक्तव्यता गता ।) शंखः काशीवर्द्धनो
वाराणसीनगरीसम्बन्धिजनपदवृद्धिकर इत्यर्थः । अयं च

न प्रतीतः केवलमलकाभिधानो राजा वाराणस्यां भगवता प्रमाजिनोऽन्तकृद्दशासु ध्रुयते स यदि परं नामान्तरणाय भवतीति । स्था० ८ ठा० ३ उ० । हरिकेशबलसाधोः पूर्व-भवजीवस्य सामदेवपुरोहितस्य प्रज्ञापकं मथुराराज्यमुपभु-ज्य प्रमजितं स्वनामख्याते राजनि, उक्त० १२ अ० । हस्ति-नापुरनगरवासिनि स्वनामख्याते इभ्यश्चावके, दर्श० ४ तत्त्वा आ० चू० । चैतान्यपर्वनस्योत्तरश्रेणः सुगम्याया नगर्या राजनि स्वनामख्याते विद्याधरेन्द्रे, ती० ६ कल्प । स्वनाम-ख्याते महानिधौ, ज० ।

शाडुविही शाडगविही, कवस्म य चउव्विहस्म उप्पती ।

संखे महाणिहिम्मि, तुडियंगाणं च सव्वेसि ॥ ६ ॥

ज० ३ वस० । ति० । दर्श० । ती० । (नवनिधिवक्त्रव्यया 'णिहि' शब्दे चतुर्थभागे २१५१ पृष्ठ गता ।) अथभेदवस्य शतपुराणां तृतीये पुत्रे, कल्प० १ अधि० ७ क्षण । जम्बूद्वीपे मन्दरस्य पश्चिमे शीतोदाया महानद्या दक्षिणे स्वनामख्याते अक्रवर्तियजये, स्था० ८ ठा० ३ उ० । अरिष्टनेमः पूर्वभवजाव स्वनामख्याते राजनि, उक्त० १२ अ० ।

संख्य-त्रि० । संख्याते संख्या तामर्हतीति संख्यः । 'दण्डा-देर्यः' ॥६१३१७८॥ इति यप्रत्ययः । संख्याते, कर्म०५ कर्म० । संख्यायत इति संख्यः । पक्षमासर्वयनादिप्रमिते काले, विशेष० । संग्रामे, वृ० ३ उ० ।

सांख्य-पुं० । संख्याते संख्या विवेकस्तां वतीति सांख्यः । क-पिलशिष्ये, सूत्र०१ धृ०१ अ०१ उ० । सांख्याः प्राहुः—“अशप-शाङ्गप्रचितात्, प्रधानादेव केवलात् । कार्यभेदाः प्रवर्तन्ते, तद्रूपा एव भावतः ॥७॥ यदशेषाभर्महदादिकार्यप्रामजिनिकाभिरात्म-भूताभिः शक्तिभिः प्रचिते युक्तं सत्त्वरजस्तमसां साम्यावस्था-लक्षणं प्रधानम्, तत एव महदादयः कार्यभेदाः प्रवर्तन्ते इति कापिलाः । 'प्रधानादेवे' त्यवधारणं कालपुरुषादिव्यवच्छे-दार्थं, 'केवलादि' ति वचनं सत्त्वरसांख्यापकल्पितेश्वरीन-काकरणाथम् 'प्रवर्तन्ते' इति साक्षान्पारम्पर्येण उत्पद्यन्ते इ-त्यर्थः । तथाहि—तेषां प्रक्रिया-प्रधानाद्-बुद्धिः प्रथममुत्पद्य-ते, बुद्धेश्चाहंकारः, अहंकारान्पञ्च तन्मात्राणि शब्दस्पर्शरूप-रसगन्धात्मकानीति, इन्द्रियाणि चैकादशोत्पद्यन्ते—पञ्च बु-द्धीन्द्रियाणि श्रोत्रस्वक्चक्षुर्जिह्वाघ्राणलक्षणानि, पञ्च कर्मे-न्द्रियाणि वाक्पाणिपादपायूपस्थसंज्ञकानि । एकादशं मनश्चे-ति-पञ्चभ्यस्तन्मात्रेभ्यः पञ्च भूतानि शब्दादाकाशः, स्पर्शा-द्यायुः, रूपात्तेजः, रसादापः, गन्धान्पृथिवीति । तदुक्तमी-श्वरकृष्णेन—“प्रकृतमेहांस्ततोऽहंकारस्तस्माद्गणश्च षोडशकः । तस्मादपि षोडशका-त्पञ्चभ्यः पञ्च भूतानि ॥२२॥” अत्र च-महानिति बुद्ध्याभिधानम्, बुद्धिश्च घटः पट इत्यभ्यवसायल-क्षणा, अहंकारस्त्वहं सुभगाऽहं दर्शनीय इत्याद्यभिधानस्व-रूपः । मनस्तु संकल्पलक्षणम्, तद्यथा—कश्चिद्दृष्टुः शृणोति-प्रामान्तरे भोजनमस्तीति तत्र तस्य संकल्पः स्याद्यास्यामीति किं तत्र दधि स्यादुत दुग्धमित्येवं संकल्पः स्यात् । संकल्पवृ-त्ति मन इति । तद्वं बुद्ध्याहंकारमनसां परस्परं विशेषोऽवगन्त-व्यः । महदादयः प्रधानपुरुषां चेति पञ्चविंशतिरेषां तस्वानि । यथोक्तम्—“पञ्चविंशतिनस्वहो, यत्र तत्राधमे रतः । शिखी मु-

एही जटी वापि, मुख्येने नात्र संशयः ॥१॥” इति । महदादयश्च कार्यभेदाः प्रधानात्प्रवर्तमाना न कारणादत्यन्तभेदिनो भवन्ति बौद्धार्थममना इव कार्यभेदाः किं तु प्रधानरूपात्मान एव त्रिगु-ण्यादिना प्रकृत्यात्मकत्वात् । तथाहि—यदात्मकं कारणं कार्यम-पि तदात्मकमप्यथा कृष्णैस्तन्तुभिर्गच्छः पटः कृष्णः शुक्लैः शुक्ल उपलभ्यते, एवं प्रधानमपि त्रिगुणात्मकम् । तथा बुद्ध्याहंका-रतन्मात्रेन्द्रियभूतात्मकं व्यक्तमपि त्रिगुणात्मकमुपलभ्यते, त-स्मात्तद्रूपमार्किक-अविवाकितथाहि इमं सत्त्वादयः 'इदं च मह-दादिकं व्यक्तमिति' पृथग्न न शक्यते कर्तुं, किं तु “ये गुणास्तद्व्य-क्तं यद् व्यक्तं ते गुणा” इति । तथाभ्यमपि विषयो भोग्यस्वभाव-त्वात् । सामान्यं च सर्वपुरुषाणां भोग्यत्वात्पत्यस्वीयत् । अचत-नात्मकं च सुखदुःखं मोहाऽवेदकत्वात् । प्रसवधर्मि च । तथा-हि प्रधानं बुद्धिं जनयति, साऽप्यहंकारं, साऽपि तन्मात्राणि-इन्द्रियाणि चैकादश-तन्मात्राणि महाभूतानि जनयन्तीति । त-स्मात्त्रैगुण्यादिरूपेण तद्रूपा एव कार्यभेदाः प्रवर्तन्ते । यथोक्तम्—“त्रिगुणमविवाकविषयः, सामान्यमचतनं प्रसवधर्मि । व्यक्तं तथा प्रधानं, तद्विपरीतस्तथा च पुमान् १११” (साङ्ख्यकारि०) इति । अथ यदि तद्रूपा एव कार्यभेदाः कथं शास्त्रे व्यक्ता-व्यक्तयोर्वैलक्षण्योपवर्णनम् । हेतुमदानित्यमव्यापि, सक्रियमन-कमाश्रितं लिङ्गम् । सावयवं परतन्त्रं, व्यक्तं विपरीतमव्यक्तम् ” ॥१०॥ (साङ्ख्यकारिका) इति । क्रियमाणे शोभेता अत्र ह्ययमर्थः-हेतुमत्कारणवद्वयक्रमेण । तथाहि—प्रधानेन हेतुमती बुद्धिः, अ-हंकारा बुद्ध्या हेतुमान् पञ्च तन्मात्राणि एकादश चन्द्रियाणि हेतुमन्ति अहंकारेण भूतानि तन्मात्रैः । नन्वेवमव्यक्तम् कुतश्चि-त्तस्यानुत्पत्तेः । तथा व्यक्तमनित्यमुत्पत्तिधर्मकत्वात् । तद्विप-र्येयात्प्रवचमव्यक्तम् । प्रधानपुरुषां दिवि भुवि चान्तर्गते च स-र्वत्र व्याप्तितया यथा वर्तेत न तथा व्यक्तं वर्तते इति तदव्या-पि यथा च संसारकाले त्रयोदशविधेन बुद्ध्याहंकारेन्द्रियलक्ष-णेन करणेन संयुक्तं सूक्ष्मशरीरगाश्रितं व्यक्तम् संसारि न त्वेव-मव्यक्तं तस्य विभुत्वेन सक्रियत्वायोगात् । बुद्ध्याहंकारादिभेदेन चानेकविधं व्यक्तमुपलभ्यते नाव्यक्तम् । तस्यैकस्यैव सकलत्रि-लोकीकारणत्वात् । आश्रितं च व्यक्तं—यद्यस्मादुत्पद्यते तस्य तदाश्रितत्वात्, नन्वेवमव्यक्तम् अकार्यत्वात्तस्य । लयं गच्छ-तीति इति कृत्वा लिङ्गं च व्यक्तम् । तथाहि—प्रलयकाले भू-तानि तन्मात्रेषु लीयन्ते, तन्मात्राणीन्द्रियाणि चाहंकारः, साऽपि बुद्धीः, साऽपि प्रधानानन्वेवमव्यक्तं, कर्वाचदपि लयं गच्छ-तीति । लीने वा अव्यक्तलक्षणमर्थं गमयति व्यक्तं कार्यत्वा-ल्लिङ्गं, नन्वेवमव्यक्तमकार्यत्वात् तस्य । सावयवं च व्यक्तं श-ब्दस्पर्शरूपरसगन्धात्मकैरवयवैर्युक्तत्वात्, नन्वेवमव्यक्तं तत्र शब्दादीनामनुपलब्धेः । अपि च—यथा पितरि जीवति पुत्रो न स्वतन्त्रो भवति तथा व्यक्तं सर्वेदा कारणात्तत्त्वान्परत-न्त्रम्, नैवमव्यक्तमकारणाधीनत्वात्सर्वदा तस्यति । नः पर-मार्थतस्तद्रूपेऽपि प्रकृतिविकारभेदेन तयोर्भेदावरोधात् । तथाहि—स्वभाघतस्त्रैगुण्यरूपेण प्रकृतिरूपा एव प्रवर्तन्ते वि-काराः । सत्त्वरजस्तमसान्कटानुत्कटानुत्कटविशेषात्सर्गवैच-इयं महदादिभेदेन न विरोत्स्यत इति कारणात्मानि कार्यमस्ती-ति प्रातिज्ञानं भवति । सम्म०१ कारड (३ गाथाव्याख्यायाम्) ।

इदानीमकारकत्वादमताभिधत्सयाऽऽह—

कुर्वं च कार्यं चैव, मव्यं कुर्वं न विजई ।

एवं अकारश्चो अप्पा, एवं ते उ पगम्भिआ ॥१३॥

कुर्वन्नि स्वतन्त्रः कर्ताभिधीयते आत्मनश्चात्मनोत्पत्त्यान्वित-
त्वात्सर्वव्यापित्वाच्च कर्तृत्वानुपपत्तिः। अत एव हेतोः कागय-
त्त्वमप्यात्मनोऽनुपपत्तिमिति । पूर्वशब्दाऽतीतानागतकर्तृ-
त्वनिषेधको, द्वितीयः समुच्चयार्थः । ततश्चात्मा न स्वयं
क्रियायां प्रवर्तते नाप्यन्यं प्रवर्तयति । यद्यपि च स्थि-
तिक्रियां मुद्राप्रान्तिभ्यादयन्यायन (जपास्फटिकन्या-
यन च) भुजिक्रियां करोति, तथापि समस्तक्रि-
याकर्तृत्वं तस्य नास्तीत्येव दर्शयति—‘सर्वं कृत्वं ण वि-
ज्जइ’ सति सर्वां परिस्पन्दादिकां देशादेशान्तरप्राप्तिलक्षणं
क्रियां कुर्वन्नात्मा न विद्यते सर्वव्यापित्वेनात्मनोत्पत्तेन चाकाश-
स्येवात्मनो निष्क्रियत्वमिति । तथा चोक्तम्—‘अकर्ता निर्गुणो
भोक्ता, आत्मा सांख्यानदर्शन’ इति । एवमनेन प्रकारेणात्माऽ
कारक इति । ते—सांख्याः नृशब्दः पूर्वैभ्यो व्यतिरेकमाहन्ते
पुनः सांख्या एवं प्रगल्भताः प्रगल्भवन्तो धाद्युद्यन्तः सन्तो
भूयो भूयस्तत्र तत्र प्रातिपादयन्ति, यथा “प्रकृतिः करोति
पुरुष उपभुङ्क्ते तथा बुद्धयध्यवसितमर्थं पुरुषश्चेतयते इत्याद्य
कारवादिमतमिति । सूत्र० १ श्रु० १ अ० १ उ० । (‘कञ्जका
रणभाव’ शब्दे तृतीयभागे १८७ पृष्ठे सत्कार्यवाद उक्तः ।)
सांख्यदर्शनप्रतिज्ञापः—अशुद्धद्रव्यास्तिकसांख्यमतप्रतिज्ञाप-
कस्तु पर्यायास्तिकः प्राह-यदुक्तं कापिलैः “प्रधानादेव महदा-
दिकार्यविशेषाः प्रयत्नन्ते” इति । तत्र यदि महदायः कार्य-
विशेषाः प्रधानस्वभावा एव कथंमपां कार्यतया ततः प्रवृत्ति-
शुक्ला ? न हि यद् यतोऽव्यातिरिक्तं तत्तस्य कार्यं कारणं चेति
व्यपदेश्ये युक्तं, कार्यकारणयोर्भिन्नलक्षणत्वात् अन्यथा हि ‘इदं
कारणं कार्यं च’ इत्यसंकीर्णव्यवस्थोत्पीदत् । ततश्च यदुक्तं प्रकृ-
तिकारणिकं—“मूलप्रकृतः कारणत्वमेव, भूमेन्द्रियलक्षणस्य
षोडशकगणस्य कार्यत्वमेव, महदहङ्कारतन्मात्राणां च पूर्वो-
त्तरापक्षया कार्यत्वकारणत्व च” इति तन्मूलकं न स्यात् । आह
चेश्वरकृष्णः—“मूलप्रकृतिरविकृति—महदाद्याः प्रकृतिवि-
कृतयः सप्त । षोडशकस्तु विकारो, न प्रकृतिर्न विकृतिः
पुरुषः ॥३॥” (सांख्यका०) इति । यतः सर्वेषां परस्परमव्यतिरि-
कान्कार्यत्वं कारणत्वं वा प्रसज्येत् अन्यापेक्षत्वाद्वा कार्य-
कारणभावस्यापेक्षणीयस्य रूपान्तरस्य-वाऽभावात् । पुरुष-
वत् न प्रकृतित्वं विकृतित्वं वा सर्वेषां स्यात् । अन्यथा पुरुष
स्यापि प्रकृतिविकारव्यपदेशप्रसङ्गः । उक्तं च—“यदेव
दधि तत् क्षीरं, यत् क्षीरं तद्दधीति च । वदता विध्यवासित्वं,
स्थापितं विन्ध्यवासिना ॥ १ ॥” इति । ‘हेतुमस्वादिति धर्मा-
सङ्गिधिपरीतमव्ययम्’ इत्येतदपि बालप्रलापमनुकरोति । न
हि यद्यतोऽव्यतिरिक्तस्वभावं तत्ततो विपरीतं युक्तं विपरीत्य-
स्य रूपान्तरलक्षणत्वात्, अन्यथा भेदव्यवहारोच्छेदप्रसङ्ग
इति । सस्वरजस्तमसां चैतन्यानां च परस्परभेदाभ्युपगमो नि-
निमित्तो भवेत्ततश्च विश्वस्यैकरूपत्वात् सहोत्पत्तिविनाश-
प्रसङ्गः अभेदव्यवस्थेतिरभिन्नयोगक्षमलक्षणत्वादिति । व्यक्त-
रूपाव्यतिरेकाद् अव्ययमपि हेतुमदादिधर्मासङ्गिप्रसङ्गं व्य-
क्तस्वरूपवत्, अहेतुमस्यादिधर्मकलापाध्यासितं वा व्यक्तम्
अव्यक्तरूपाव्यतिरेकान्तररूपवत् अन्यथाऽतिप्रसङ्गः । अपि
च-अन्वयव्यतिरेकनिबन्धनः कार्यकारणभावः प्रसिद्धः, न च प्र-
धानादिभ्यो महदाद्युत्पत्त्यवगमनिबन्धनः अन्वयो व्यतिरेको

वा प्रतीतिगोचरः सिद्धः, यतः—‘प्रधानान्महदादीनामुत्पत्तिः
इत्यादि प्रक्रिया सिद्धिसौधशिरमध्यास्त । तस्माच्चिर्वन्ध
एवायं प्रधानादिभ्यो महदाद्युत्पत्तिप्रक्रमः । न च नित्यस्य
हेतुभावः संगतः यतः प्रधानान्महदादीनामुत्पत्तिः स्याच्चि-
त्यस्य क्रम-योगपद्याभ्यामर्थक्रियाविरोधादिनि प्रतिपादये-
ष्यमाणत्वात् । अथ नास्माभिरपूर्वस्वभावात्पत्त्या कार्यकारण-
भावाऽभ्युपगतः यतो रूपाऽभेदादसौ विरुध्यते । किं तु-प्रधा-
नं महदादिरूपेण परिणतिमुपगच्छति, सर्पः कुरण्डलादिरूपे-
णैवति । ‘प्रधानं महदादिकारणम्’ इति व्यपदिश्यते, मह-
दाद्यस्तु तन्परिणामरूपत्वात्तत्कार्यव्यपदेशमासादयन्ति ।
न च परिणामोऽभेदोऽपि विरोधमनुभवति एकवस्त्वधिष्ठा-
नत्वात्तस्येति, असम्यगेतत्परिणामासिद्धः । तथाहि-असौ-
पूर्वरूपप्रच्युतेभेदप्रच्युतेवेति कल्पनाद्वयम् । तत्र यद्यप्रच्यु-
तरिति पक्षस्तदावस्थासांकर्यादृद्धाद्यवस्थायामपि युषत्वाद्य-
वस्थोपलब्धिप्रसङ्गः । अथ प्रच्युतिरिति पक्षस्तदा स्वरूपहा-
निप्रसङ्गिरिति पूर्वकं स्वभावान्तरं निरुद्धम् अपरं च तदुत्प-
न्नमिति न कस्यचित्परिणामः सिद्धेत् । अपि च तस्यैवान्य-
थाभावः परिणामो भवन्निरर्थक्येति; स चैकदेशेन सर्वात्मना
वा ? न तावदेकदेशेन, एकस्यैकदेशासम्भवात्, नाऽपि सर्वा-
त्मना, पूर्वपदार्थाविनाशेन पदार्थान्तरोत्पादप्रसङ्गात् । अतो
न तस्यैवान्यथात्वं युक्तं, तस्य स्वभावान्तरोत्पादननिबन्धन-
त्वात् । व्यवस्थितस्य धर्मिणो धर्मान्तरनिवृत्तौ धर्मान्तरप्रा-
दुर्भावलक्षणः परिणामोऽभ्युपगम्यते नतु स्वभावान्यथात्व-
मिति चेत्, असदेतत् ; यतः प्रच्यवमान उत्पद्यमानश्च धर्मो
धर्मिणोऽर्थान्तरभूतोऽभ्युपगम्यते, अन्यथा धर्मिण्यवस्थि-
ते तस्य तिरोभावाविर्भावासम्भवात् । तथाहि-यस्मिन्
वर्तमानेन यो व्यावर्त्तते स ततो भिन्नो, यथा घटे-
ऽनुवर्त्तमाने ततो व्यावर्त्तमाने पटः, व्यावर्त्तते च धर्मिण्य-
नुवर्त्तमानेऽप्याविर्भावतिरोभावासङ्गी धर्मकलाप इति, क-
थमसौ ततो न भिन्न इति । धर्मी तदवस्थ पश्येति कथं परि-
णतो नाम ? यतो नार्थान्तरभूतयोः कटपटयोरुत्पादविनाशेऽ-
चलितरूपस्य घटादेः परिणामो भवत्यतिप्रसङ्गात् ; अन्यथा
चैतन्यमपि परिणामि स्यात् । तत्सम्बन्धयोर्धर्मयोर्रूपाद-
विनाशात् तस्याऽसावभ्युपगम्यते नान्यस्येति चेत्, न; स-
दसतोः सम्बन्धाभावेन तत्सम्बन्धित्वायांगात् । तथाहि-स-
म्बन्धो भवन् सतो वा भवेदसतो वा भवेदिति कल्पनाद्वयम् ।
न तावत् सतः समाधिगताशेषस्वभावस्यान्यानपेक्षतया क-
चिदपि पारतन्त्र्यासम्भवात् । नाप्यसतः, सर्वोपास्याविर-
हिततया तस्य कचिदाश्रितत्वानुपपत्तेः; नहि शशविषाणा-
दिः कचिदप्याश्रित उपलब्धः । नच व्यतिरिक्तधर्मान्तरोत्पाद-
विनाशे सति परिणामो भवन्निरर्थक्यवस्थापितः, किं तर्हि ? यत्रा-
त्मभूतैकस्वभावानुवृत्तिः अवस्थाभेदश्च तत्रैव तद्भावस्था । नच
धर्मिणः सकाशाद्धर्मयोर्व्यतिरेके सति एकस्वभावानुवृत्तिर-
स्ति, यतो धर्म्येव तयोरेक आत्मा, स च व्यतिरिक्त इति ना-
त्मभूतैकस्वभावानुवृत्तिः । न च निरुध्यमानोत्पद्यमानधर्मद्व-
यव्यतिरिक्तं धर्मी उपलब्धिलक्षणप्राप्तो हृगोचरमवतरति
कस्यचित् इति तादृशाऽस्तद्भावहारविषयतैव । अथ अनर्थान्तर
भूत इति पक्षः कक्षीक्रियते । तथाऽप्येकस्माद्धर्मिस्वरूपाद-
व्यतिरिक्तत्वान्तिरोभावाऽऽविर्भावतोर्योर्धर्मयोर्द्वयोरप्येकत्वं

धर्मिणस्वरूपवदिति केन रूपेण धर्मो परिणतः स्यात् धर्मो वा ? अत्रस्थातुश्च धर्मिणः सकाशादव्यतिरेकाधर्मयोरवस्था-
 तृस्वरूपवन्न निवृत्तिः, नापि प्रादुर्भावः, धर्मोभ्यां च धर्मिणो
 ऽनन्यत्वात् धर्मस्वरूपवत् । अपूर्वस्य चोत्पादः पूर्वस्य च वि-
 नाश इति नैकस्य कस्यचित्परिणतिः सिद्धयेदिति, न परिणा-
 मवशादपि साङ्ख्यानां कार्यकारणभावव्यवहारसंसंगच्छते ।
 सम्म० १ काण्ड । (न च परिणामप्रसाधकं प्रमाणं क्षणिकम-
 क्षणिकं वा सम्भवतीत्यादि, साङ्ख्यमतप्रदर्शनं तत्प्रतिक्षेपश्च
 ' कञ्जकारणभाव ' शब्दे तृतीयभागे १८८ पृष्ठे गतः ।)
 ततः ' शक्यस्य शक्यकरणाद् ' इत्ययमप्यनैकान्तिकः । सत्कार्य-
 वादे च कारणभावस्याघटमानत्वाद् ' कारणभावाद् ' इत्यय-
 मप्यनैकान्तिकः । अथवा-कार्यत्वासम्भवस्य सतः प्राक्
 प्रतिपादितत्वात्सत्कार्यवाद् एव चोपादानप्रहणादिनियमस्य
 युज्यमानत्वाद् ' उपादानप्रहणाद् ' इत्यादिहेतुचतुष्टयस्य सा-
 ध्यविपर्ययसाधनादिरुद्धता । अथ यदि ' असद्वैवात्पद्यत ' इति
 भवतां मतं तत् कथं सदसतोत्पादः सूत्रे प्रतिषिद्धः ? । उक्तं
 च तत्र—' अनुत्पन्नाश्च महामतेः सर्वधर्मो सदसतोत्पन्न-
 त्वादिति, " न; वस्तुनां पूर्वापरकोटिशून्यक्षणमात्रवस्थायी
 स्वभाव एव उत्पाद उच्यते भेदान्तरप्रतिक्षेपेण तन्मात्रजिज्ञा-
 सायां, न पुनर्वैभाषिकपरिकल्पिता जातिः संस्कृतलक्षणा प्र-
 तिषेत्स्यमानत्वात्तस्याः । नापि वैशेषिकादिपरिकल्पितमत्ता-
 समवायः स्वकारणसमवायो वा तयोरपि नियन्त्यमान-
 त्वात्, नित्यत्वात् तयोः परमतेन, नित्यस्य च जन्मानुपपत्तेः,
 उक्तं च—' सत्ता स्वकारणश्लेष-करणात्कारणं किल । सा सत्ता
 स च सम्बन्धा, नित्यौ कार्यमर्थह किम् ॥१॥ ' इति । स एवमा-
 त्मक उत्पादो नास्मिन् तादात्म्येन सम्बन्धते, सदसतोर्विरो-
 धात् । नह्यसत् सद्भवति । नापि सत्ता पूर्वभाविना सम्बन्धते ।
 तस्य पूर्वमसत्त्वात्कल्पनाद्युद्धा तु केवलमसत्ता वस्तु संबन्ध-
 ते, नह्यसन्नाम किञ्चिदस्ति यदुत्पत्तिमाविशेत् । ' असदुत्पद्यत '
 इति तु कल्पनाविरचितव्यवहारमात्रम् । कल्पनाबीजं तु प्र-
 तिनियतपदार्थानन्तरापलब्धस्य रूपस्योपलब्धिलक्षणप्राप्त-
 स्योत्पत्त्यवस्थातः प्रागनुपलब्धिः तद्वधमुत्पत्तेः प्राक्कार्यस्य न
 सत्त्वं धर्मः, नाऽप्यसत्त्वं धर्मस्यैवाभावात् । अपि च-पयः-
 प्रभृतिषु कारणेषु दध्यादिकं कार्यमस्तीति यद्युच्यते तदा
 वक्तव्यं-किं व्याक्तरूपेण तत्र सद्, अथ शक्तिरूपेण ? , तत्र
 यदि व्याक्तरूपेण इति पक्षः, स न युक्तः-क्षीराद्यवस्थायामपि
 दध्यादीनां स्वरूपेणोपलब्धिप्रसङ्गात् । नापि शक्तिरूपेण, यतः
 तद्रूपं दध्यादेः कार्यानुपलब्धिलक्षणप्राप्तात् किमन्यद्, आ
 द्योश्च तदेव ? , यदि तदेव तदा पूर्वमेवोपलब्धिप्रसक्तो द-
 ध्यादेः । अथान्यदिति पक्षस्तदा कारणात्मनि कार्यमस्तीत्य-
 भ्युपगमस्त्यक्तो भवेत् कार्याद्विज्ञतनोः शक्यभिधानस्य पदा-
 र्थान्तरस्य सद्भावाभ्युपगमात्, तथाहि-यदेषाविर्भूतविशिष्ट-
 रसर्वविषयाकादिगुणसमन्वितं पदार्थस्वरूपं तदेव दध्यादिकं
 कार्यमुच्यते-क्षीराद्यवस्थायां च तदुपलब्धिलक्षणप्राप्तमनुपल-
 भ्यमानमसद्व्यवहारविषयत्वमवतरति । यथाभ्युत्थारूपं
 तत्कार्यमेव न भवति; न च अन्यस्य भावेऽन्यत्सद्भवति अति-
 प्रसङ्गात् । न च-उपचारकल्पनया तद्व्यवहारसद्भावेऽपि व-
 स्तुव्यवस्था, शब्दस्य वस्तुप्रतिबन्धाभावात् । तद्भावेऽपि व-

स्तुसद्भावात्सिद्धेः । यद्यपि ' भेदानामन्वयदर्शनात्प्रधानास्तित्व
 म् ' उक्तम् तत्र हेतोरसिद्धत्वं, नहि शब्दादिलक्षणं व्यक्तं सुखा
 चिन्तितं सिद्धं सुखादीनां ज्ञानरूपत्वाच्छब्दादीनां च तद्रूप-
 विकलत्वाच्च सुखाद्यन्वितत्वम् । तथा च प्रयोगः । ये ज्ञानरूप-
 विकला न ते सुखाद्यात्मकाः, यथा-परोपगत आत्मा । ज्ञान-
 रूपविकलाश्च शब्दादय इति व्यापकानुपलब्धिः । अथ ज्ञानम-
 यत्वेन सुखादिरूपत्वस्य व्याप्तिर्यदि सिद्धा भवेत् तदा तत्र
 (सिद्धि) वर्तमानं सुखादिमयत्वमादाय निवर्तते; न च सा सिद्धा
 पुरुषस्यैव संविद्रूपत्वेनेष्टेरिति, असदेतत्; सुखादीनां स्वसं-
 वेदनरूपतया स्पष्टमनुभूयमानत्वात् । तथाहि-स्पष्टेयं सुखा-
 दीनां प्रीतिपरितापादिरूपेण शब्दादिविषयसम्प्रधाने अस-
 म्प्रधाने च प्रकाशान्तरनिरपेक्षा प्रकाशात्मिका स्वसंविष्टिः ।
 यच्च प्रकाशान्तरनिरपेक्षा सातादिरूपतया स्वयं सिद्धमवत-
 रति तज्ज्ञानं, संवेदनं, चैतन्यं, सुखमित्यादिभिः पर्यायैर-
 भिधीयते । न च सुखादीनामन्येन संवेदेनानाऽनुभवाद्यनुभव-
 रूपता प्रथते, तत्संवेदनस्यासातादिरूपताप्रसङ्गः स्वयम-
 तदात्मकत्वात् । तथाहि—योगिनोऽनुमानवतो वा परकीयं
 सुखादिकं संवेद्यतो न सातादिरूपता, अन्यथा योग्यादयोऽ-
 पि साक्षात् सुखाद्यनुभाविन इवातुरादयः स्युर्योग्यादिवद्वा
 अन्येषामप्यनुग्रहोपघातौ न स्याताम् अविशेषात् । संवेदनस्य
 च सातादिरूपत्वाभ्युपगमं संविद्रूपत्वं सुखादेः सिद्धम् । इद-
 मेव हि सुखं दुःखं च नः ' यत्सातमसातं च संवेदनम् ' इति
 नानैकान्तिकता हेतोः । नाप्यसिद्धता, सर्वेषां बाह्यार्थवादिनां
 संविद्रूपरहितत्वस्य शब्दादिषु सिद्धत्वात् । विज्ञानवादि-
 मताभ्युपगमोऽन्यथा प्रसज्येत । तथा चेष्टसिद्धिरिव । विद-
 यताऽप्यस्य हेतानं सम्भवति सपक्षे भावात् । न च यथा
 बहिर्देशावस्थितनीलादिसम्प्रधानवशादनीलादिस्वरूपमपि
 संवेदनं नीलनिर्भासं संवेद्यते तथा बाह्यसुखाद्युपधानसाम-
 र्थ्यादसातादिरूपमपि सातादिरूपं लक्ष्यते तेन संवेदनस्य
 सातादिरूपत्वेऽपि न सुखादीनां संविद्रूपत्वं सिध्यति अतोऽ-
 नैकान्तिकता हेतोरिति वक्तव्यम्, अभ्यास-प्रकृतिविशेषत
 एकात्मनि त्रिगुणात्मके वस्तुनि प्रीत्याद्याकारप्रतिनियतगु-
 णोपलब्धिदर्शनात् । तथाहि-भावनाघंशन मद्याङ्गनादिषु का-
 मुकादीनां जातिविशेषाच्च कर्मादीनां केषाञ्चिन्प्रातिनि-
 यताः प्रीत्यादयः सम्भवन्ति न सर्वेषाम्, एतच्च शब्दादीनां
 सुखादिरूपत्वाच्च युक्तं, सर्वेषामभिन्नवस्तुविषयत्वात्नीलादि-
 विषयसंविष्टिप्रत्येकं चित्रा संविष्टिप्रसज्येत । अथ यद्यपि
 त्रयात्मकं वस्तु तथाऽप्यष्टादिलक्षणसहकारिवशात्किञ्चि-
 द्देव कस्याचिद्रूपमाभाति न सर्वे सर्वस्य, असदेतत्; तदाका-
 रशून्यत्वादवस्थात्मकत्वमवतरति प्रसङ्गः । तथाहि-व्याकारं त-
 द्भवस्तु एकाकाराच्च संविदः संवेद्यन्त इति कथम् अनात्मवना-
 स्ता न भवन्ति? प्रयोगः-यद् यदाकारं संवेदनं न भवति न
 तत्तद्विषयं, यथा चक्षुर्ज्ञानं न शब्दविषयम्, व्यात्मकवन्त्या-
 कारशून्याश्च यथोक्ताः संविद इति व्यापकानुपलब्धिः ।
 तथापि-तद्विषयत्वेऽतिप्रसङ्गापत्तिर्विपर्यये वा बाधकं प्रमा-
 णम् । न च यथा प्रत्यक्षेण शृणोतिऽपि सर्वात्मना वस्तुग्याभ्या-
 सादिवशात् किञ्चिद्देव क्षणिकत्वाद्वा निश्चयोत्पत्तिर्न सर्वत्र
 तद्वदष्टादिवलादेकाकारा संविदुद्देश्यतीत्यभिधानं क्षमं, क्ष-
 णिकादिविकल्पस्याऽपि परमार्थतो वस्तुविषयत्वानभ्युपग-

माहस्तुनो विकल्पागोचरत्वात्परस्परया वस्तुप्रतिबन्धात् । तथाविधतत् प्राप्तहेतुतया तु तस्य प्रामाण्यम् । उक्तं च—'लि-
ङ्गालिङ्गाधयोरेवं, पारंपर्येण वस्तुनि । प्रतिबन्धात्तदाभास-
शून्ययोरप्यवन्धनम् ॥ १ ॥' इति परेस्तु परमार्थत एव व-
स्तुविषयत्वमिष्टं प्रीत्यादिप्रतिपर्त्तानाम्; अन्यथा सुखाद्यान्म-
नां शब्दादीनामनुभवात्सुखानुभवख्यातिरित्येतदसङ्गते म्या-
त् । सुखादिसंविदां च सविकल्पकत्वात् किञ्चिदनिश्चितं
रूपमस्तीति सर्वान्मनाऽनुभवख्यातिप्रसङ्गः । यतः स्वार्थ-
प्रतिपर्त्तनिश्चयानामियमेव यत्तन्निश्चयनं नाम । यदपि प्रसा-
दतापदैत्याद्युपलम्भात्सुखाद्यन्वितत्वं सिद्धं शब्दादी-
नामि'त्याभिहितं, तदनैकान्तिकम् । तथाहि—योगिनां प्रकृ-
तित्वतिरिक्तं पुरुषं भावयतां तमालम्ब्य प्रकर्षप्राप्तयोगानां
प्रसादः प्रादुर्भवति प्रीतिश्च, अप्राप्तयोगानां तद्दृढतरम्प-
श्यतामुद्देग आधिर्भवति। जडमतीनां च प्रकृत्याचरणं प्रादुर्भ-
वति । न च परैः पुरुषस्त्रिगुणात्मकोऽभीष्ट इति 'प्रसाद-
तापदैत्यादिकार्योपलब्धेः' इत्यस्य कथं नानैकान्तिकता ?
नच सङ्कल्पात्प्रीत्यादीनि प्रादुर्भवन्ति न पुरुषादिति वा-
च्यं शब्दादिष्वप्यस्य समानत्वात्, सङ्कल्पमात्रभाविष्ये च सु-
खाद्यां बाह्या न स्युः सङ्कल्पस्य संविद्रूपत्वात् । बाह्यविष-
योपधानमन्तरेणाऽपि पुरुषदर्शने प्रीत्याद्युत्पत्तिदर्शनात्। बा-
ह्यसुखाद्युपधानयत्नात्सातादिरूपं संवेदनमय' इत्यपि सव्यभि-
चारमेव इष्टानिष्टविकल्पादनाघाश्रितबाह्यविषयसन्निधानं प्र-
सिद्धमेव हि सुखादिसंवेदनं कथं तत्परोपधानमेव युक्तम् ? ।
नच मनोऽपि त्रिगुणं तदुपधानवशात्तदाविर्भवतीति वक्त-
व्यम्, 'यदेव हि प्रकाशान्तरानरं पक्षं स्वयं सिद्धम्' इत्यादिना
संविद्रूपत्वस्य तत्र साधतत्वात् अतः 'समन्वयादि'त्यासिद्धो
हेतुः । 'नैकान्तिकश्च प्रधानाख्येन कारणेन हेतोः क्वचि-
दप्यन्वयासिद्धेः । तथाहि—व्यापि नित्यमेकं त्रिगुणात्मकं कार-
णं साधयितुमिष्टं, नचैवंभूतेन कारणेन हेतोः प्रतिबन्ध-
प्रसिद्धः । न-चाऽयं नियमः यदात्मकं कार्यं कारणमपि तदा-
त्यकमेव, तयोर्भेदात्तथाहि—हेतुमदादिभिर्धर्मैर्युक्तं व्यक्तम-
भ्युपगम्यते तद्विपरितीं चाऽव्यक्तमिति कथं न कार्यकार-
णयोर्भेदादनैकान्तिको हेतुः ? , धर्मविशेषाधिपरीतसाधनाद्वि-
रुद्धोऽप्ययं हेतुः। तथाहि एकां नित्यास्त्रिगुणात्मकः कारणभूता
धर्मी साधयितुमिष्टस्तद्विपरीतध्वानकेऽनित्यश्च, ततः सिद्ध-
मासादयति, यतो व्यक्तं नैकया त्रिगुणान्तिकया स्वात्मभूतया
जात्या समान्वतमुपलभ्यते, किं तर्हि ? , अनेकत्वानित्यत्वा-
दिधर्मकलापोपेतमेव, अतः कार्यस्यानित्यत्वा'नेकत्वादिध-
र्मान्वयदर्शनात्कारणमपि तथैवाऽनुमीयते । क्रमयोगपथा-
भ्यामर्थक्रियाविरोधात् नित्यस्य कारणत्वं कारणभङ्गकतत्वा-
च्च कार्यवैचित्र्यस्य अन्यथा निहेतुकत्वप्रसङ्गात्, नैकरूपस्या-
ऽपि कारणत्वमिति विपर्ययसिद्धिप्रसङ्गेन नित्यैकरूपप्रधान-
सिद्धिः । यदि तु अनित्यानेकरूपे कारणे प्रधानम् इति संज्ञा
त्रियते तदा अधिवाद एव । यद्यपि 'सत् सदि' त्यैकरूपेण
'स एवाऽर्थमिति' च स्थिरण म्भावेनानुगता अध्यवसीयन्ते
कल्पनाज्ञानेन भावास्तथाऽपि नैषामेकजन्यन्वयः स्वम्भा-
वव्यवस्थिततया देशकालशक्तिप्रतिभासादिभेदात्, नापि
स्थैर्यं क्रमात्पत्तिमतां तथैव प्रतिभासनात् । 'प्रतिभासभेदश्च
भावान् भिन्नसि' इत्यसङ्कत्प्रतिपादितम्। 'सृष्टिकारणादिवद्' इति

दृष्टान्तोऽपि साध्यसाधनविकलः एकजात्यन्वयस्यैककारण-
प्रभवत्वस्य च तत्राऽप्यसिद्धत्वात् । न चैकं सृष्टिपरिष्ठादिकं
कारणं सृष्टादिजातिश्चैकानुगता तत्र सिद्धेति वक्तव्यं, यतोऽ
नैकोऽवयवी सृष्टिपरिष्ठादिरस्ति एकदेशावरणे सर्वोऽऽवरण-
प्रसङ्गात् । नाऽप्येका जातिः, प्रतिव्यक्ति प्रतिभासभेदादिति
प्रतिपादितत्वात्प्रतिपाद्यिष्यमाणत्वाच्च ।

'समन्वयाद्' इत्यस्य हेतोः पुरुषैश्चानैकान्तिकत्वम् ।
तथाहि—चेतनत्वादिधर्मैरन्विताः पुमांसोऽभीष्टाः । नच
तथाविधैककारणपूर्वकास्त इष्यन्ते । नच चेतनाद्यन्वितत्वं
पुरुषाणां गौणं यतोऽचेतनादिव्यावृत्ताः सर्वे एव पुरुषाः,
अतोऽर्थान्तरव्यावृत्तिरूपा चैतन्यादिजातिस्त-दनुगामिनी
कल्पिता, न तु तात्त्विकी समस्तीति वक्तव्यम्, अन्यत्रापि
समानत्वात्-यतः शब्दादिष्वप्यमुख्यं सुखा-द्यन्वितत्वमस-
त्यप्येककारणपूर्वकत्वे पुरुषेष्विव भविष्यतीति कथं नानैका-
न्तिकत्वं हेतोः । मूलप्रकृत्यवस्थायां च सत्त्वरजस्तमालक्षणा
गुणाः, गुणान्यऽचेतनाऽभोक्तत्वादिभिरन्विताः प्रधानपुरुषा-
श्च नित्यत्वादिभिरन्वितास्तथाभूतैककारणपूर्वकाश्च न भव-
न्तीत्यनैकान्तिकत्वमेव । तदेवं 'समन्वयाद्' इत्यस्य हेतोरसि-
द्धिविरुद्धानैकान्तिकदोषदुष्टत्वात् प्रधानप्रसाधकत्वम् । अनेनै-
व न्यायेन 'परिमाणात्' शक्तिः प्रवृत्तः कार्यकारणभावाद्देश-
रूपस्याधिभागादित्यादिकानामपि न प्रधानाऽस्तित्वसाधक-
त्वमात्तथाहि-साध्यविपर्यये च बाधकप्रमाणाप्रदर्शनात्मर्सेऽ
प्येतदनेकान्तिकाः । नहि प्रधानाख्यस्य हेतोरभावेन परिमा-
णादीनां विरोधः सिद्धः । तथाहि—यदि तावत्कारणमात्रस्याऽ
ऽस्तित्वमत्र साध्यते तदा सिद्धसाध्यता नह्यस्माकं कारण-
मन्तरण कार्यस्यात्पादोऽ-भीष्टः, नच कारणमात्रस्य 'प्रधा-
नमिति' नाम कारणे किञ्चिद्वाध्यते । अथ प्रेक्षावत्कारणमस्ति
यद् व्यक्तं नियतपरिमाणमुत्पादयति शक्तिश्च प्रवर्त्तत
इति साध्यते तदाऽनैकान्तिकता, विनाऽपि हि प्रेक्षावता
विधात्रा स्वहेतुसामर्थ्यात्प्रतिनियतपरिमाणादियुक्तस्योत्प-
त्त्यविरोधात् । न च प्रधाने प्रेक्षावत्कारणं युक्तम्, अचेतनत्वात्
तस्य प्रेक्षायाश्च चेतनापर्यायत्वात् । अपि च—'शक्तिः प्रवृत्तः'
इत्यनेन किमव्यतिरिक्तशक्तिप्रकारणं साध्यते, आहोशिव-
द्वयतिरिक्तानेकशक्तिसम्बन्धं तदेकत्वादिधर्मकलापाध्या-
सितमिति कल्पनाद्वयम् । तत्र यथाद्या कल्पना तदा सिद्ध-
साधने कारणमात्रस्य ततः सिद्धचभ्युपगमात् । द्वितीयायां
हेतोरनैकान्तिकता, तथाभूतेन क्वचिदप्यन्ययासिद्धेहेतुधा-
सिद्धो यतो न विभिन्नशक्त्यांगात्कस्यचित् क्वचित्कार्ये कार-
णस्य प्रवृत्तिः सिद्धा स्वात्मभूतत्वाच्छक्तीनाम् निरन्वयवि-
नाशावष्टब्धत्वात् सर्वभावानां क्वचिदपि लयासिद्धेः, अवि-
भागाद्वैश्वरूपस्येत्ययमपि हेतुरसिद्धः, लयां हि भवन् पूर्वस्व-
भावापगमे वा भवेद्, अनपगमे वा?, यथाद्यः पक्षस्तदा निर-
न्वयविनाशप्रसङ्गः । द्वितीयस्तदा लयाऽनुपपत्तिः, यतो ना-
विकलं स्वरूपं विभ्रतः कस्यचिन्नयो नामातिप्रसङ्गादनिविरु-
द्धमिदं परस्परतः अविभागो 'वैश्वरूप्यं' चेति । विरुद्धा वा
पते हेतवः प्रधानहेत्वभावस्वकारणशक्तिभेदतः कार्यस्य प-
रिमाणादिरूपेण वैचिश्यस्य कार्यकारणभावादिना खोपपद्य-
मानत्वात् । तथाहि—प्रधानं यदि व्यक्तस्य कारणं भवेत्तदा
सर्वमेव विश्वं तत्स्वरूपवस्तुदात्मकत्वादेकमेव द्रव्यं स्यात् ।

ततश्च ' बुद्धिरेका एकोऽहंकारः पञ्च तन्मात्राणी ' त्यादिकः परिमाणविभागोऽसङ्गतः स्यादिति निष्परिमाणमेव जगत्स्यात् । तथा प्रधानहृत्वभावे एव-प्राक्तनन्यायेन 'अभेदे न शक्तिर्न क्रिया' इत्यादिना घटादिकरणे कुम्भकारादीनां शक्तिः प्रवृत्तिरूपपद्यते, कार्यकारणविभागोऽपि प्रधानहृत्वभावे एव युक्तः नतु तत्सदभावे इति प्राक् प्रतिपादितम् । प्रधानसङ्गावे वैश्वरूप्यमनुपपत्तिकमेव, सर्वस्य जगतः तन्मयत्वेन तत्स्वरूपवदकत्वप्रसङ्गस्तद्विभागो दूरात्सारित एवेति न कृतश्चिन्तेनोः प्रधानासिद्धिः ।

यद्यपि प्रधानविकारबुद्धिव्यतिरिक्तं चैतन्यमात्मनो रूपं कल्पयन्ति " चैतन्यं पुरुषस्य स्वरूपम् " इत्यागभात्पुरुषश्च शुभाशुभकर्मफलस्य प्रधानोपमांतस्य भोक्ता न तु कर्ता सकलजगत्परिणतिरूपायाः प्रकृतेरेव कर्तृत्वाभ्युपगमात् । प्रमाणयन्ति चात्र यत्संघातरूपं वस्तु तत्परार्थं दृष्टं, यथाशयनाशनाद्यङ्गादि, संघातरूपाश्च चक्षुरादय इति स्वभावहतुः, यद्भ्राम्नी परः स आत्मेति सामर्थ्यात्सिद्धम् । अत्र च ' चैतन्यं पुरुषस्य स्वरूपम् ' इत्यादिवदता चैतन्यं नित्यैकरूपमिति प्रतिज्ञातम् तस्य नित्यैकरूपात्पुरुषादव्यतिरिक्तत्वात्, अर्थात्स्विकारुद्धं चेद् रूपादिसंविदां स्फुटं स्वसंविद्या भिन्नस्वरूपावगमादेकरूपत्वे त्वात्मनोऽनेकविधार्थस्य भोक्तृत्वाभ्युपगमो विकृष्ट आसज्येत । अभोक्तृत्वस्थान्यतिरिक्तत्वाद्भोक्तृत्वस्थायाः, न च दिदृक्षादियोगाद्विरोधो दिदृक्षाशुभ्रपादीनां परस्परतोऽभिन्नानामुत्पादैरात्मनोऽप्युत्पादप्रसङ्गः तासां तदव्यतिरेकात्, व्यतिरेके च ' तस्य ताः ' इति सम्बन्धानुपपत्तिरूपकारस्य तत्रिबन्धनस्याभावात्, भावे वा तत्राऽपि भेदाभेदविकल्पाभ्यामनवस्था-तदुत्पत्तिप्रसङ्गतो दिदृक्षाद्यभावात् भोक्तृत्वम्, प्रयोगो-यस्य यद्भावव्यवस्थानिबन्धनं नास्ति नासौ प्रज्ञावता तद्भावेन व्यवस्थाप्यः, यथाऽऽकाशं मूर्त्तत्वेन, नास्ति च भोक्तृत्वव्यवस्था-निबन्धनं पुरुषस्य दिदृक्षादि इतिकारणानुपलब्धिः । नचायमसिद्धां हतुरिति प्रतिपादितम् । कर्तृत्वाभावाद्भोक्तृत्वमपि तस्य न युक्तम् न ह्यकृतस्य कर्मणः फलं कश्चिदुपभुङ्क्ते अकृताभ्यागमप्रसङ्गात् । न च पुरुषस्य कर्माऽकर्तृत्वोऽपि प्रकृतिरस्याऽभिलषितमर्थमुपनयतीत्यसौ भोक्ता भवति, यतो नासावप्यचतना सती शुभाऽशुभकर्मणां कर्त्री युक्ता येनाऽसां कर्मफलं पुरुषस्य सम्पादयेत् । अथ यथा पञ्चवन्धयोः परस्परसम्बन्धात्प्रवृत्तिस्तथा महदादिलङ्कं चेतनपुरुषसम्बन्धाच्चतनावदिव धर्मादिषु कार्येषु अध्यवसायं करातीत्यदोष एवायम् । उक्तं च-"पुरुषस्य दर्शनार्थं, कैवल्यार्थं तथा प्रधानस्य । पञ्चवन्धवदुभयोरपि, संयोगात् तत्कृतः सर्गः ॥ २१ ॥ " (साङ्ख्यका०) इति । असदेतत् ; यतो यदि प्रकृतिरकृतस्याऽपि कर्मणः फलमभिलषितमुपनयति तदा सर्वदा सर्वस्य पुंसोऽभिलषितार्थसिद्धिः किमिति न स्यात् ? । न च तत्कारणस्य धर्मस्याभावात्तासाविति वक्तव्यम्, यतो धर्मस्याऽपि प्रकृतिकार्यतया तदव्यतिरेकात्सद्वत्सदेव भाव इति । सर्वदा सर्वस्याऽभिलषितफलप्राप्तिसिद्धिः । अपि च यद्यभिलषितं फलं प्रकृतिरुपनयति तदा नानिष्टं प्रयच्छन्, न हि कश्चिन्नष्टमभिलषति । किं च-उपनयतु नाम प्रकृतिः फलं तथाऽपि भोक्तृत्वं पुंसोऽयुक्तमविकारित्वात्तहि सुखदुः-

खादिनाऽऽह्लादपरितापादिरूपं विकारमनुपनीयमानस्य भोक्तृत्वमन्याकाशवत् सङ्गतमानं च प्रकृतिरस्योपकारिणी अचिकृतात्मन्युपकारस्य कर्तुमशक्यत्वात्, विकारित्वे वा नित्यत्वहानिप्रसङ्गः अतावदन्वयस्याऽनित्यत्वलक्षणत्वात्सस्यापि विकारिण्यवश्यंभावित्वात् । अथ न विकारापस्याऽऽत्मनो भोक्तृत्वमिष्टं, किं तर्हि ? बुद्धयध्यवसितस्याऽर्थस्य प्रतिविम्बोदयन्यायेन संवेतनान्, तथाहि-बुद्धिदर्पणसंक्राम्तमर्थप्रविम्बकं द्वितीयदर्पणकल्पे पुंस्यध्यारोहति, तद्वै भोक्तृत्वमस्य नतु विकारापत्तिः । न च पुरुषप्रतिविम्बमात्रसंक्रान्तावपि स्वरूपप्रच्युतिमान् दर्पणवदविकलितस्वरूपत्वात्, असदेतत् ; यतो बुद्धिदर्पणारूढमर्थप्रतिविम्बकं द्वितीयदर्पणकल्पे पुंसि संक्रामत् ततो व्यतिरिक्तमव्यतिरिक्तं वेति वाच्यम् । यदि अव्यतिरिक्तमिति पक्षस्तदा तदवोदयव्यपयोगित्वं पुंसः प्रसज्येत उद्यादियोगिप्रतिविम्बोदयतिरेकात्तत्स्वरूपवत् । अथ व्यतिरिक्तमित्यभ्युपगमस्तदा न भोक्तृता न भोक्तृत्वस्थातस्तस्य कस्यचिद्विशेषस्याऽभावात् । न चार्थप्रतिविम्बसम्बन्धात्तस्य भोक्तृत्वं युक्तमनुपकार्योपकारकयोः सम्बन्धासिद्धेः उपकारकल्पनाया अपि भेदाभेदविकल्पतोऽनुपपत्तेः ।

अपि च-पुरुषस्य दिदृक्षां प्रधानं यदि जानीयास्तदा पुरुषार्थं प्रति प्रवृत्तिर्युक्ता स्यात् नचैवं तस्य जडरूपत्वात्, सत्यपि चेतनावत्सम्बन्धे न पञ्चवन्धदृष्टान्तात्प्रवृत्तिर्युक्तिमती, यतोऽन्धो यद्यपि मार्गं नोपलभते तथाऽपि पञ्चाविकलामसौ वेत्ति तस्य चेतनावत्त्वात् न चैवं प्रधानं पुरुषविषयामवगच्छति तस्याचतनावत्त्वेन जडरूपत्वात् । नच तयोर्नित्यत्वेन परस्परमनुपकारिणोः पञ्चवन्धवत्सम्बन्धोऽपि युक्तः । अथ प्रधानं पुरुषस्य दिदृक्षामवगच्छतीत्यभ्युपगम्यते, तथा सात भोक्तृत्वमपि तस्य प्रसज्यते करणस्य भुजि क्रियावदकत्वाविरोधात् । न च य एकं जानाति तेनापरमपि ज्ञातव्यमित्ययं न नियमो यतः प्रधानस्य कर्तृत्वं भोक्तृत्वमपि नियतसन्धीति युक्तं वक्तुम्, यतो यदि प्रधानस्य बुद्धिमत्त्वमङ्गीक्रियते तदा पुरुषवत्त्वेन्यप्रसङ्गो बुद्ध्यादीनां चैतन्यपर्यायत्वात्, यतो यत् प्रकाशात्मतया अपरप्रकाशनिरपेक्षं स्वसंविदितरूपं चकारिस्त तत् चैतन्यमुच्यते, तथादि बुद्धेरपि समस्ति चिद्रूपा सा किमिति न भवत् । न च यथोक्तबुद्ध्यादिव्यतिरेकेणापरं चैतन्यमुपलक्षयामः, यतस्तद्व्यतिरिक्तस्य पुरुषस्य सिद्धिर्भवत् । (सम्म० ।) (अत्रत्या विशेषवक्तव्यता ' बुद्धि ' शब्दं पञ्चमभाग १३२७ पृष्ठे गता ।) यद्यपि-"पराधीन्यङ्गुरादयः" इत्याद्युक्तम्, तत्राध्यातिशयो वा परः साध्यत्वेनाभिप्रेतः, यद्वा-अधिकार्यनाध्यातिशयः, आहोस्वित्नामान्येन चक्षुरादीनां पारार्थ्यमात्रं साध्यत्वेनाभिप्रेतमिति विकल्पत्रयम् । तत्र यदि प्रथमः पक्षः स न युक्तः, सिद्धन्माध्यनादोषोऽघ्रातत्वाद् यतोऽसाभिर्गपि विज्ञानोपकारित्वेनाभ्युपगता एव चक्षुरादयः "चक्षुः प्रतीत्य रूपादि-चान्पद्यते, चक्षुर्विज्ञानम्" इत्यादिवचनात् । अथ द्वितीयः पक्षोऽङ्गीक्रियते तदा हेतोर्विरुद्धतालक्षणो दोषः, विकार्युपकारित्वेन चक्षुरादीनां साध्यत्वपर्ययण दृष्टान्ते हेतोःप्राप्त्यप्रतीतिः । तथाहि-अधिकारिण्यतिशयस्याधातुमशक्यत्वाच्छ्रयनाशनाऽद्याऽनित्यस्यैवोपकारिणो युक्ता नाऽनित्यम्यति कथं न हेतोर्विरुद्धता ?, यदि पुनः सामान्येन आध्याऽनाध्यातिशयावशेषमपास्य पारा-

र्ध्वमात्रं साध्यत इत्ययं पक्षः कर्त्तारिक्तये तदापि सिद्धसाध्य-
तैव, चक्षुरादीनां विज्ञानोपकारित्वेनेष्टव्यात् । न च चित्तमपि
साध्यधर्मित्वेनोपान्तमित्यपरस्य तद्व्यतिरिक्तस्य परत्वमत्रा-
भिप्रेतं, चित्तार्थित्वेनेष्टव्यात् । परस्यार्थिकारिण उपकार्यत्वा-
सम्भवान्, चक्षुरूपालोक-मनस्काराणामपरचक्षुरादिकदम्ब-
कोपकारित्वस्याऽन्यायप्राप्तव्यात् । विज्ञानस्य वा अनैककार-
णकृतोपकाराध्यायितस्य महत्त्वं कल्पितमधिकरुद्धमेवाति ना
त्र साध्ये हेतोरन्यमित्तता मङ्गच्छते ? । तत्र सांख्योपकल्पित-
चेतन्यरूपं, कल्पितचेतन्यरूपस्य नित्यस्यात्मनः कुर्ताश्चात्स-
ङ्गः । तत्र अशुद्धद्रव्यास्तिकमतायलाम्बित्वांख्यदर्शनपरिक-
ल्पितपदार्थमाङ्गिति पर्यायास्तिकमतम् । सम्प्र० १ काण्ड ३
गाथाटीका । श्रौ० । विश० । सूत्र० । आचा० । स्या० ।

संखडि-संखडि-श्रौ० । संखड्यन्ते प्राणिनो यस्यां सा । अने
कसन्धव्यापनिहेतोः, श्रौ० । आचा० । जीत० । स्या० ।
आहारावपाकस्थानं, आचा० १ श्रु० ६ श्रु० १ उ० ।

संस्कृति-स्त्री० । आदनपाके, कल्प० ३ अधि० ६ क्षण । स-
खडिं हृष्टान गच्छेत् । दश० ७ अ० । (संखड्यन्ते प्राणिनः
इति व्याख्या तद्वर्णने च ' भाम्ना ' शब्दे पञ्चमभागे १२३७
पृष्ठे गतम् ।)

सं भिक्वु वा भिक्वुगी वा परं अद्रजोयणमरणं सं-
खडिं नचा संखडिपडियाए नो अभिमंधारिजा गमणाए ।
से भिक्वु वा भिक्वुगी वा पाईणं संखडिं नचा पडीणं
गच्छे अणाढायमाणे, पडीणं संखडिं नचा पाईणं ग-
च्छे अणाढायमाणे, दाहिणं संखडिं नचा उदीणं गच्छे
अणाढायमाणे, उदीणं संखडिं नचा दाहिणं गच्छे अ-
णाढायमाणे जन्थेव मा संखडी मिया । तं जहा-गामंमि वा
नगंमि वा खंडंमि वा कव्वडंमि वा मडंवंमि वा पट्टणं-
मि वा आगरंमि वा दांगमुहंमि वा नेगमंमि वा आम-
मंमि वा मणिवंमंमि वा ० जाव गयहाणिमि वा संखडिं
संखडिपडियाए नो अभिमंधारिजा गमणाए, केवली
बूया-आयागंमंमं संखडिं संखडिपडियाए अभिधारे-
माणे आहाकम्मंमं वा उंदंमिं वा मीमजायं वा की-
यगडं वा पामिचं वा अच्छिजं वा अणिसिद्धं वा अभि-
हडं वा आहट्टं दिज्जमाणं भुंजिजा । (सू०-१३ ×)

'सं भिक्वु वे' त्यादि स भिक्वु परं प्रकरोणादयोजन-
मात्रे क्षेत्रे संखड्यन्ते-विगध्यन्ते प्राणिनो यत्र सा
संखडिस्तां ज्ञात्वा तत्प्रतिज्ञया नाभिसंधारयेत्-न पर्या-
तोच्येत्तत्र गमनमिति, न तत्र गच्छेदिति यावत् ।
यदि पुनर्प्राप्तेषु परिपाट्या पूर्वप्रवृत्तं गमनं तत्र च
संखडिं परिज्ञाय यद्विधये तददर्शयितुमाह- 'से भिक्वु
वे' त्यादि-सं भिक्वुर्याद प्राचीनां पूर्वस्यां दिशि संखडिं
जानीयात्ततः प्रतीचीनम्-अपर्यादभागं गच्छेत्, अथ
प्रतीचीनां जानीयात्ततः प्राचीनं गच्छेत्, एवमुत्तर-
वाऽपि व्यत्ययो योजनीयः । कथं गच्छेत् ?-अना-

द्वियमाणः 'संखडिमनाद्व्यतिरिक्तः । एतदुक्तं भवति-
यत्रेवासौ संखडिः स्यात्तत्र न गन्तव्यमिति, क चाऽसौ
स्यादिति दर्शयति, तद्यथा-ग्रामे वा प्राचुर्येण ग्रामध-
र्मोपेतत्वात्, कगादिगम्यो वा ग्रामः, नास्मिन् करोऽस्ती-
ति नकरं, धूलिप्राकारोपेतं खेटं, कर्वटं-कुनगरं, सर्व-
तोऽर्धेयोजनात्परेण स्थितग्रामं-मडम्बं पत्तनं-यस्य जलस्थ-
लपथयोरन्यतरेण पर्योहारप्रवेशः, आकरः-ताम्रादरुत्पात्त-
स्थानं, टोणामुखं-यस्य जलस्थलपथाबुभार्वप, निगमा-
वाणजस्तपां स्थानं नेगमम्, आश्रमं-यत्तीर्थस्थानं, रा-
जधानी-यत्र राजा स्वयं तिष्ठति, सन्निवेशो यत्र प्रभूता-
नां भारडानां प्रवेश इति, तत्रैतेषु स्थानेषु संखडिं ज्ञात्वा
संखडिप्रतिज्ञया न गमनम् अभिसंधारयेत्-न पर्यालो-
चयेत् । किमिति ? यतः केवली ब्रूयात्-आदानमे-
तत्-कर्मोपादानमेतदिति । पाठान्तरं वा 'आययणमं-
यति' आयतन-स्थानमेतदोपाणां यत्संखडिगमनमिति ।
कथं दोषाणामायतनमिति दर्शयति-'संखडिं संखडि-
पडियाए' ति-या या संखडिस्तां ताम्-अभिस-
न्धारयेत्-तत्प्रतिज्ञया गच्छतः साधोरवश्यमेतेषां मध्ये
ऽन्यतमो दोषः स्यात्, तद्यथा-आधाकर्म वा औद्दे-
शिकं वा मिश्रजातं वा प्रीतकृतं वा उत्पत्तकं वा आच्छे-
द्यं वा अनिखुटं वा अभ्याहृतं वात, एतेषां दो-
षाणामन्यतमदोषदुष्टं भुञ्जीत, स हि प्रकरोणादयमभि-
सन्धारयेत्-यथाऽयं यतमेत्प्रकरोणादुद्दिश्यहायातः, तदस्य
मया येन केनचित्प्रकारेण देयमित्याभिसन्धायाधाऽऽकर्मादि
विदध्यादिति । यदि वा-यो हि लोनुपतया संखडिप्रतिज्ञ-
या गच्छेत् स तत्र पचाऽऽधाकर्माद्यापि भुञ्जीतेति ।

किञ्च संखडिनिमित्तमागच्छतः साधुनुद्दिश्य गृहस्थ एव-
म्भूता वसन्ताः कुर्यादित्याह-

अमंजए भिक्वुपडियाए खुडियदुवारियाओ महल्लियदु-
वारियाओ कुजा, महल्लियदुवारियाओ खुडियदुवारिया-
ओ कुजा, समाओ मिजाओ विसमाओ कुजा, विस-
माओ सिजाओ समाओ कुजा, पवायाओ रिज्जाओ
निवायाओ कुजा, निवायाओ मिज्जाओ पवायाओ कु-
जा, अंतो वा बहिं वा उवम्मयस्स हरियाणि छिंदिय
छिंदिय दालिय दालिय संथारं संथारिजा, एस विलुंग-
यामो सिज्जाए । तम्हा स संजए नियंठे तहप्पगारं पुरं-
खडिं वा पच्छासंखडिं वा संखडिं संखडिपडियाए नो
अभिमंधारिजा गमणाए, एयं खलु तस्स भिक्वुस्स० जाव
मया जए (सू०-१३) ति वेमि ।

असंयतः-गृहस्थः स च धावकः प्रकृतिभद्रको वा स्या-
त्, तत्राऽसौ साधुप्रतिज्ञया लुद्रद्वाराः-सङ्कटद्वाराः स-
त्यस्ता महाद्वाराः कुर्यात्, व्यत्ययं वा कार्यापेक्षया कुर्या-
त्, तथा समाः शय्या-वसतयो विषमाः सागारिका-
पातभयात् कुर्यात्, साधुसमाधानार्थं वा व्यत्ययं कुर्या-
त्, तथा प्रवाताः शय्याः शीतभयाभिघाताः कुर्यात्, ग्री-
ष्मकालापेक्षया वा व्यत्ययं विध्यादिति । तथाऽन्तः-म-

भ्ये उपाश्रयस्य बहिर्वा हरितानि छित्वा छित्वा विदार्य विदार्य उपाश्रयं संस्क्रुयात्, संस्तारकं वा संस्तारयत्, गृहस्थश्चानेनाभिसंधानेन संस्क्रुयात् । यथैष-साधुः शु-
य्यायाः संस्कार विधातव्यं ' धिलुगयामो ' स्ति-निर्ग्रन्थ-
आक्रिञ्चन इत्यतः स गृहस्थः कारणे संयतो वा स्वय-
मेव संस्कारयेदित्युपसंहरति, तस्मान् तथाप्रकाराम् अने-
कदोषदुष्टां संखडिं विज्ञाय सा पुरःसंखडिः पश्चान्संखडिर्वा
भवेत्, जानानामकरणविधाहाऽऽदिका-पुरःसंखडिः, तथा
मृतकसंखडिः-पश्चान्संखडिरिति, यदि वा-पुरः-अग्रतः-
संखडिर्भविष्यति अतोऽनागतमेव यायात्, |वसति वा गृ-
हस्थः संस्क्रुयात्, वृत्ता वा संखडिर्गतोऽत्र तच्छेषोपभो-
गाय साधवः समागच्छेयुरिति । सर्वथा सर्वो संखडि सं-
खडिप्रतिज्ञया नोऽभिसंधारयेत्-न पर्यालोचयेद्गमनाक्रिया-
मिति, एवं तस्य भिक्षोः सामर्थ्यं-सम्पूर्णाता भिक्षुभाव-
स्य यत्सर्वथा संखडिवर्जनमिति । आचा० २ श्रु० १ चू०
१ अ० २ उ० ।

अस्य चायमभिसन्धः-इहानन्तरोद्देशके दोषसम्भवा-
त्संखडिगमने निषिद्धं प्रकारान्तरंणाऽपि तद्गतानेव दा-
यानाह-

से एगड्त्रो अन्नयं संखडिं आमिन्ना पित्रिन्ना अडिज्ज
वा वमिज्ज वा भुत्ते वा से नो सम्मं परिणामिज्जा अन्न-
यं वा से दुक्खं रोगार्थंके ममुप्पजिज्जा, केवली बूया-
आयाणमयं । (सू० १४) इह खलु भिक्षु ग्राहावर्हिहिं
वा ग्राहावर्हिणीहिं वा परिवायणहिं वा परिवाइयाहिं वा
एगज्जं मद्धि सुंडं पाउं भो वडिमिस्सं इगन्था वा उवस्सयं
पडिल्लेहमाणो नो लमिज्जा तमेव उवस्सयं सम्मिस्सीभाव-
मावज्जिज्जा, अन्नमणं वा से मत्ते विप्परियासियभूए इ-
त्थिविगणं वा किलीये वा तं भिक्षुं उवमं कमित्तु बूया-
आउमंतो ममणा ! अहे आरामंमि वा अहे उवस्स-
यंमि वा राथो वा वियाले वा गामधम्मनियंतिंयं कहे गृह-
स्सियं मेहुणधम्मपरियारणाए आउहामो, तं चेंवगईओ
सातिज्जिज्जा, अकरणिज्जं चेंयं संखाए एए आयाणा
(आयतणाणि) संति संविज्जमाणा पच्चवाया भवंति,
तम्हा से संजणं नियंठं तहप्पगारं पुरंसंखडिं वा पच्छामंख-
डिं वा संखडिं संखडिपडियाए नो अभिसंधारिज्जा गम-
णाए । (सू०-१५)

स भिक्षु एकदा-कदाचिद् एकचरो वा अन्यतराम्-काञ्चि-
त्पुरःसंखडिं पश्चान्संखडिं वा संखडिमिति संखडिभ-
क्तम् आस्वाद्य-भुक्त्वा तथा पीत्वा शिखरिणीदुग्धादि
तच्छातिलालुपतया रसगृह्णथाऽऽहारितं मत् ' छडुज्ज वा ' छुदिं
विदध्यात्, कदाचिच्चापरिणते तद्विशिष्टं कुर्यात्, अन्य-
तरो वा रोगः-कुष्ठादिकः आतङ्कस्त्वाशुजीवितापहारी श-
लादिकः समुत्पद्यत, केवली-सर्वज्ञा ब्रूयात्, यथा एतत्
संखडिभक्तम् आदानं-कर्मोपादानं वर्णत इति । यथैतदादानं
भवति तच्चा दर्शयति-' इहेति ' संखडिस्थानेऽस्मिन् वा

भवेऽमी अपायाः, आमुष्मिकास्तु दुर्गतगमनादयः, खलु-
शब्दे वाक्यालङ्कार, भिक्षुणशीलो भिक्षुः स गृहपतिभस्तद्वा-
र्याभिर्वा परिाजयै. परित्राजिकाभिर्वा सार्द्धमेकद्यम्-एक-
वाक्यतया सम्प्रधार्य भो-इत्यामन्त्रेण एतानामन्त्र्य चैत-
द्दर्शयति-संखडिगतस्य लालुपतया सर्वं संभाव्यत इत्यत-
स्तर्व्यातिमिध्र ' सुंडं ' ति सीधुम् अन्यद्वा प्रसन्नादिकं पातुं
पीत्वा ततः ' दुरवःथा वा ' बहिर्वा निर्गत्योपाश्रयं याचन्त, यदा
च प्रत्युपेक्षमाणो विवक्षितमुपाश्रयं न लभत ततस्तमेवोपा-
श्रयं यत्राऽसौ संखडिस्तत्राऽन्यत्र वा गृहस्थपरित्राजिकादि-
भिर्मिथीभावमापद्यत । तत्र चासावन्त्यमना मत्तो गृहस्थादि-
को विपर्यासीभूत आत्मानं न स्मरति, स वा भिक्षुरात्मानं
न स्मरेत्, अस्मरणाच्चैव चिन्तयेद्-यथाऽहं गृहस्थ एव,
यदि वा-स्त्रीविग्रह-शरीरं विपर्यासीभूतः-अध्युपपन्नः क्लीषे
वा नपुंसके वा । सा च स्त्री नपुंसको वा तं-भिक्षुम् उपसं-
कस्य-आसन्नीभूय ब्रूयात्, तद्यथा-आयुष्मन् ! अमण ! त्व-
या सहैकान्तमहं प्रार्थयामि, तद्यथा-आरामं वोपाश्रयं वा,
कालतश्च रात्रौ वा विकाले था, तं भिक्षुं ग्रामधर्मैः-विषयो-
पभोगगतैर्व्यापारैर्नियन्त्रितं कृत्वा, तद्यथा-मम त्वया वि-
प्रियं न विधेयं, प्रत्यहमहमनुसर्पणीयानि, एवमादिभिर्नियम्य
ग्रामासन्ने वा कुत्रचिद्दहसि मिथुनं-दास्यत्यं तत्र भवं मै-
थुनम्-अग्रह्णति तस्य धर्माः-तद्गता व्यापारास्तथा ' परि-
यारणा ' आंसवना तथा ' अउहामो ' स्ति-प्रयत्नामहं । इदमुक्तं
भवति-साधुमुद्दिश्य गृह्णति मैथुनप्रार्थनां काचिन्कुर्यात्,
तां चैकः काश्चिदकाकी वा ' साहज्ज ' ति अभ्युपगच्छेत्,
अकरणीयमेतद् एवं संख्याय-जात्वा संखडिगमने न कुर्याद्।
यस्मादतानि आयतनानि कर्मोपादानकारणानि सन्ति-
भवान्त संक्षीयमानानि प्रतिक्षणमुपक्षीयमानानि । इदमुक्तं
भवति-अन्यान्यापि कर्मोपादानकारणानि भवेयुः, यत एव-
मादिकाः प्रत्यपाया भवन्ति तस्मादसौ संयतो निर्ग्रन्थस्त-
थाप्रकारं संखडिं पुरःसंखडिं पश्चान्संखडिं वा संखडिं ज्ञा-
त्वा संखडिप्रतिज्ञया नाभिसंधारयेद् गमनाय-गन्तुं न पर्या-
लोचयेदित्यर्थः ।

तथा-

से भिक्षु वा भिक्षुणी वा अन्नयं संखडिं मुच्चा
निमम्म संपहावइ उस्सुयभूएण अप्पाणेणं, धुवा संखडी
नो संचाएइ तत्थ इयंरंरंहिं कुल्लहिं सामुदाणियं एसियं
वेसियं पिंडवायं पडिगाहित्ता आहारं आहारित्तेण, माइ-
ट्ठाणं संपासे, नो एवं करिज्जा । मे तत्थ कालेण अणु-
पविसित्ता तत्थियंरंरंहिं कुल्लहिं सामुदाणियं एसियं वे-
सियं पिंडवायं पडिगाहित्ता आहारं आहारिज्जा ।
(सू०-१६) ।

स भिक्षुरन्यतरां-पुरःसंखडिं पश्चान्संखडिं वा श्रुत्वाऽन्यतः
स्वता वा निशम्य-निश्चित्य कृतश्चिद्धेतोस्ततस्तदभिमुखं स-
म्प्रधावन्त्युत्सुकभूतेनात्मना । यथा-ममात्र भविष्यत्यद्भुतभूतं
भोज्यं, यतस्तत्र ध्रुवा-निश्चिता संखडिरितिः ' नो संखा-
एइ ' स्ति न शक्नोति तत्र संखडिग्रामे इतरतरंभ्यः कुलेभ्यः
संखडिग्रहितेभ्यः ' सामुयाणियं ' ति भेदा, किम्भूतम् ?-

पषणीयम् आधाकर्मादिदोषरहितं 'वेसियं' ति केवलर-
जाहरणादिवेषाङ्गधमुत्पादनादिदोषरहितम्, एवम्भूतं पि-
ण्डपातम्—आहारं पारगृह्याभ्यवहर्तुं न शक्नोतीति सम्ब-
न्धः । तत्र चाऽसौ मातृस्थानं संपृशत्, तस्य मातृस्थानं
संभाव्येत, कथं !-यद्यपीतरकलाहारप्रतिज्ञया गतो, नचासौ
तमभ्यवहर्तुमलं पूर्वोक्त्या नीत्या, ततोऽसौ संखडिमेव ग-
च्छेत् । एवं च मातृस्थानं तस्य संभाव्येत, तस्मान्नेवं कुर्या-
द्-एहिकामुष्मिकापायभयात् संखडिप्रामगमनं न विदध्या-
दिति । यथा च कुर्यात्तथाऽऽह—स भिक्षुः तत्र संखडिनिवे-
शे कालनानुप्रविश्य तत्रंतरन्तरेभ्यो गृहभ्यः उग्रकुलादिभ्यः
सामुदानिकं-समुदानं—भिक्षा तत्र भवं सामुदानिकम् पष-
णीयं-प्रासुकं वैषिकं-केवलं यथावाप्तं धात्रीपिण्डादिरहितं
पिण्डपातं प्रतिगृह्याहारमाहारयेदिति ।

पुनरपि संखडिविशेषमधिकृत्याह—

से भिक्षु वा भिक्षुणी वा से जं पुण जाणिजा गामं
वा० जाव रायहाणि वा इमंसि खलु गामंमि वा ० जाव रा-
यहाणिसि वा संखडी मिया तं पि य गामं वा जाव० राय-
हाणि वा संखडि संखडिपडियाए नो अभिसंधारिजा
गमणाए । केवली बूया-आयाणमेयं, आइआऽवमाणं सं-
खडिं अणुपविस्समाणस्स-पाएण वा पाए अकंतपुव्वे भ-
वइ, हत्थेण वा हत्थं मंचालियपुव्वे भवइ, पाएण वा पाए
आवडियपुव्वे भवइ, सीसेण वा सीसे संघट्टियपुव्वे भवइ,
काएण वा काए मंखांभियपुव्वे भवइ, दंडेण वा अट्टीण
वा म्हुट्टीण वा लेलुणा वा कवालेण वा अभिहयपुव्वेण
वा भवइ, सीआदएण वा उस्मित्तपुव्वे भवइ, रयसा वा
परिघामियपुव्वे भवइ, अणमणजे वा परिभुत्तपुव्वे भव-
इ अकंसिं वा दिजमाणे पडिग्गाहियपुव्वे भवइ । त-
म्हा से मंजए नियंठे तहप्पगारं आइआवमाणं संखडिं
संखडिपडियाए नो अभिसंधारिजा गमणाए । (सू०-१७)

स भिक्षुर्यदि पुनरेवम्भूतं प्रामादकं जानीयात्, तद्यथा—
ग्रामे वा नगरे वा यावद्राजधान्यां वा संखडिभाव्यति, तत्र
च चरकादयोऽपरे वा भिक्षाचराः स्युरतस्तदपि प्रामादकं
संखडिप्रतिज्ञया नाभिसन्धारयेत्प्रमनाय न तत्र गमनं कुर्यादि-
त्यर्थः । तन्ननांश्च दोषान् सूत्रेणैवाह-केवली ब्रूयाद्-यथैतदा-
दानं-कर्मापादानं वसंत इति दर्शयति-सा च संखडिः आकी-
र्णा वा भवेत्-चरकादिभिः सङ्कुला अवमा-हीना शनस्योप-
स्कृतः पञ्चशतोपस्थानादिति, तां चाकीर्णामयमां चानुप्रवि-
शतोऽर्मा दोषाः, तद्यथा—पादनापरस्य पाद आक्रान्ता भ-
वेत्, हस्तेन वा हस्तः सञ्चालितो भवेत्, पात्रेण वा भा-
जनेन वा पात्रं भाजनमापतितपूर्वं भवेत्, शिरसा वा शिरः
संघट्टितं भवेत्, कायनापरस्य चरकादः कायः सङ्क्रामितपूर्वो
भवेदिति । स च चरकादिगर्हापितः कलहं कुर्यात्, कुपितेन च
तेन दण्डनास्थना वा मुष्टिना वा लाष्टेन वा कपालेन वा साधुर-
भिहतपूर्वो भवेत्, तथा शीतोदकेन वा कश्चित्सञ्चत्, रजसा
श्च परिघर्षितो वा भवेत् । एते तावत्सङ्कीर्णदोषाः । अयमदा-

वाक्षामी-अनेषणीयपरिभोगो भवेत्, लोकस्य संस्कृतत्वात्प्र-
भूतत्वात्कारिणां; प्रकरणकारस्यायमाशयः स्याद् यथा मत्प्रकर-
णमुद्दिश्यते समायातास्तत एतेभ्यो मया यथाकथञ्चि-
इयमित्यभिसन्धिनाऽऽधाकर्माद्यपि कुर्याद्, अतोऽनेषणी-
यपरिभोगः स्यादिति । कदाचिद्वा दात्राऽन्यस्मै दातुमभि-
चाञ्छितं, तच्चान्यस्मै दीयमानमन्तराले साधुगृहीयात्, त-
स्मादेतान् दोषानभिसम्प्रधार्य संयतो-निर्ग्रन्थस्तथाप्रका-
रामाकीर्णामयमां संखडिं विज्ञाय संखडिप्रतिज्ञया नाऽभि-
सन्धारयेद् गमनायेति । आचा० २ भू० १ चू० १ अ० ३ उ० ।
इहानन्तरोद्देशकं संखडिगतो विधिरभिहितस्तदिहाऽपि

तच्छेषविधेः प्रतिपादनार्थमाह—

से भिक्षु वा भिक्षुणी वा ० जाव समाणे से जं पुण
जाणेजा मंसाइयं वा मच्छाइयं वा मंसखलं वा मच्छख-
लं वा आहेणं वा पहेणं वा हिंगोलं वा संमेलं वा हीर-
माणं पेहाए अंतरा से मग्गा बहुपाणा बहुचीया बहु-
हरिया बहुओसा बहुउदया बहुउत्तिगणणमदगमद्वियमक-
डासंताणया बहवे तत्थ समणमाहणअतिहिकिवणवणीम-
गा उवागया उवागमिस्संति (उवागच्छंति) तत्थाइहा
वित्ती नो पन्नस्स निक्खमणपवेसाए नो पन्नस्स
वायणपुच्छणपरियट्टणाणुप्पेहधम्माणुओगचिंताए, से एवं
नच्चा तहप्पगारं पुरेसंखडिं वा पच्छासंखडिं वा सं-
खडिं संखडिपडिआए नो अभिसंधारिजा गमणाए ।
से भिक्षु वा भिक्षुणी वा से जं पुण जाणिजा मंसा-
इयं वा मच्छाइयं वा ० जाव हीरमाणं वा पेहाए अंतरा
से मग्गा अप्पा पाणा ० जाव संताणगा नो जत्थ बहवे
समण ० जाव उवागमिस्संति अप्पाइहा वित्ती पन्नस्स नि-
क्खमणपवेसाए पन्नस्स वायणपुच्छणपरियट्टणाणुप्पेहध-
म्माणुओगचिंताए, सेवं नच्चा तहप्पगारं पुरेसंखडिं वा
० जाव अभिसंधारिजा गमणाए । (सू०-२२)

स भिक्षुः क्वचिद्भामादौ भिक्षार्थं प्रविष्टः सन् यद्येवम्भू-
तां संखडिं जानीयात् तत्प्रतिज्ञया नाभिसन्धारयेद् गम-
नायेत्यन्तं क्रिया । यादृग्भूतां च संखडिं न गन्तव्यं तां
दर्शयति-मांसमादौ प्रधानं यस्यां सा मांसादिका तामिति ।
इदमुक्तं भवति—मांसनिवृत्तिं कर्तुकामाः पूर्णायां वा निवृत्तौ
मांसप्रचुरं संखडिं कुर्युः, तत्र कश्चित्स्वजनादिस्तदनुकूल-
मव किञ्चिन्नयेत्, तच्च नीयमानं दृष्ट्वा न तत्र गन्तव्यं तत्र
दोषान् वक्ष्यतीति । तथा मत्स्या आदौ प्रधानं यस्यां सा
तथा, एवं मांसखलमिति, यत्र संखडिनिमित्तं मांसं छित्त्वा
छित्त्वा शोष्यते शुष्कं वा पुञ्जीकृतमास्ते तत्तथा, क्रिया
पूर्ववत् । एवं मत्स्यखलमपीति । तथा—'आहेणं' ति य-
द्विवाहोत्तरकालं यधूप्रवेशे वरगृहं भोजनं क्रियते, 'पहे-
णं' ति यथा नीयमानाया यतिपत्तृगृहभोजनमिति, 'हिं-
गालं' ति मृतकभक्तं, यक्षाद्यात्राभोजनं वा, 'संमेलं'
ति परिजनसन्मानभक्तं गोष्ठीभक्तं वा, तद्वम्भूतां संख-

डिं ज्ञात्वा तत्र च केनचित्स्वजनादिना तन्निमित्तमेव किञ्चिद् द्वियमाणं—मीयमानं प्रेष्य तत्र भिक्षार्थं न गच्छेद्, यतस्तत्र गच्छतो गतस्य च दोषाः सम्भवन्ति । तांश्च दर्शयति—गच्छन्तस्तान्दन्तरा-अन्तराले तस्य भिक्षोः मार्गाः पन्थानां बहवः प्राणाः—प्राणिनः पतङ्गादयो येषु ते तथा, तथा बहुबीजा बहुहरिता बहुवश्याया बहुदका बहुसिद्धपनकादकमृत्तिकामर्कटसन्तानकाः । प्राप्तस्य च तत्र संखडिस्थाने बहवः धमणुग्राहणाऽतिधिकृपणवनीपका उपागता उपागमिष्यन्ति तद्योपागच्छन्ति च । तत्राकीर्णा चरकादिभिः—वृत्तिः—वर्त्तनम् अतो न तत्र प्राज्ञस्य निष्कमणप्रवेशाय वृत्तिः कल्पते, नापि प्राज्ञस्य वाचना-प्रच्छना-परिवर्तनाऽनुप्रेक्षा-धर्मानुयोगचिन्तायै वृत्तिः कल्पते, न तत्र जनाकीर्णे गीतवादित्रसम्भवात्स्वाध्यायादिक्रियाः प्रवर्त्तन्ते इति भावः । स भिक्षुरेवं गच्छगतापेक्षया बहुदोषां तथाप्रकारां मांसप्रधानादिकां पुरःसंखडि पश्चात्संखडि वा ज्ञात्वा तत्र-तिष्ठया नाभिसन्धारयेद्गमनायेति । साम्प्रतमपवादमाह— स भिक्षुरध्वनि स्त्रीणां ग्लानेतिथितस्तपश्चरणकर्षितो वाऽवमौदर्थ्यं वा प्रेष्य दुर्लभद्रव्याथी वा स र्याद् पुनरेवं जानीयात्—मांसादिकमित्यादि पूर्ववदालापका यावदन्तरा अन्तराले 'से' तस्य भिक्षोर्गच्छतो मार्गा अल्पप्राणा अल्पबीजा अल्पहरिता इत्यादि व्यत्ययेन पूर्ववदालापकः । तदेवमल्पदोषां संखडिं ज्ञात्वा मांसादिदोषपरिहरणसमर्थः सति कारणे तत्प्रतिज्ञाऽभिसन्धारयद्गमनायेति । आचा० २ भू० १ चू० १ अ० ४ उ० ।

संखडिप्रलाकनाय न गच्छेत् । सूत्रम्—

संखडिं वा संखडिपडियाति(एतुं) एत्तए ॥ ४८ ॥

अथाऽस्य सूत्रस्य सम्बन्धमाह—

दुविहाऽवाता उ विहे, वृत्ता ते होज संखडीए तु ।
तत्थ दिया वि न कप्पति, किमु राती एम संबंधो ॥६६१॥
'दुविहे' ति अध्वनि गच्छतां संयमात्मयिराधनाभेदाद् द्विविधाः प्रत्यपाया उक्ताः, संखड्यामपि गच्छतां त एव प्रत्यपाया भवेयुः अनस्तत्र दिवाऽपि गन्तुं न कल्पते, किमुत रात्रौ, एष सम्बन्धः । अनेन सम्बन्धेनायातस्यऽस्य (सू०४८) व्याख्या—'संखडिं' नि वाशब्दान् कल्पते इत्यादि पदान्यनुवर्त्तनीयानि । तद्यथा—न केवलमध्वानं रात्रौ वा विकाले वा गन्तुं न कल्पते, किन्तु—संखडिमपि रात्रौ वा विकाले वा संखडिप्रतिज्ञया एतुं—गन्तुं न कल्पते, एष सूत्रसंज्ञार्थः ।

अथ भाष्यकारो विस्तरार्थं विभक्तिपुराह—

संखडिञ्जति आऊ-णि जियाणं संखडी स खलु वुच्चइ ।
तप्पडिआए ण गम्पति, अन्नन्थ गते सिया गमणो ॥६६२॥
स्मिति-सामस्त्येन खगच्छन्ते—ताडयन्ते जीवानां वनस्पतिप्रभृतीनामायुषि प्राचुर्येण यत्र प्रकरणविशेषे सा खलु संखडिगन्त्युच्यते । 'सुरेभ्यः' इत्यौणादिक इप्रत्ययः, पृषोदरादित्वादनुस्वारलोपः । तां 'संखडिञ्जति' जहि आऊणि जियाणं संखडिं' तत्प्रतिज्ञया संखडिमहं गमिष्यामीत्येवंलक्षणया गन्तुं न कल्पते । एवं ब्रुवता सूत्रेणैव सूचितम्—अन्यार्थमपरकार्यनिमित्तं संखडिप्रामं तस्य संखड्यामपि गमनं न्यायित्ति ।

रात्रौ न दिवसतो वा, संखडिगमणे हवंतिऽणुग्घाया ।
संखडिएगमणोगा, दिवसेहिं तहेव पुरिसेहिं ॥ ६६३ ॥
रात्रौ वा दिवसतो वा संखड्यां गमने चत्वारोऽनुद्धाताः प्रायश्चित्तम् । सा च संखडी दिवसैः पुरुषैश्च एका अनका च भवति ।

इदमेव स्पष्टयति—

एगो एगदिवमियं, एगो ऽजोगाहियं च कुञ्जाहि ।

ऽजोगा व एगदिवमि तु, ऽजोगा व अजोगदिवसि तु ॥६६४॥

एकः पुरुषः एकदैवसिकीं संखडीं कुर्यात्, एकाऽनकाहिकामनेकदैवसिकीम्, अनेके पुरुषाः संभूयेकदैवसिकीम्, अनेके पुरुषा अनेकदैवसिकी संखडिं कुर्वन्ति ।

एकेका सा दुविहा, पुरसंखडि पच्छसंखडी षेव ।

पुष्वावरसुरम्मि, अहवा वि दिसाविभागेणं ॥ ६६५ ॥

एकेका—एकदैवसिकी अनेकदैवसिकी च संखडिः प्रत्येकं द्विविधा—पुरःसंखडी, पश्चात्संखडी च । या पूर्वसूर्ये-पूर्वादिगविभागमध्यासीने रथौ क्रियते सा पूर्वसंखडी, या पुनरपरसूर्ये सा पश्चात्संखडी । अथवा—द्विभूभागानयोः पुरःपश्चाद्विभागो विज्ञेयः । या विर्वाहितप्रामादः सकाशात् पूर्वस्यां दिशि भवति सा पूर्वसंखडी, या तु तस्यैवापरस्यां दिशि सा पश्चात्संखडी ।

अत्र प्रायश्चित्तमाह—

दुविहाए वि चउगुरु, विसेसिया भिक्खुमादिसां गमणं ।

गुरुगादिव जा सपयं, पुगिसंगअणंगदिसरातो ॥६६६॥

द्विविधायामपि अनन्तरोक्तायां संखड्यां गमने चतुर्गुरुकाः एते च भिक्षुप्रभृतीनां तपःकालविशेषिताः, भिक्षोस्तपसा कालेन च लघवः, वृषभस्य तपसा लघवः, उपाध्यायस्य कालेन लघवः, आचार्यस्य तपसा कालेन च गुरुवः । अथवा चतुर्गुरुकामार्गं कृत्वा एकानेकपुरुषकृतैकानेकदैवसिकसंखडीषु रात्रौ गच्छन्तः स्वपदं यावत् वेदितव्यम् । तद्यथा—भिक्षुरेकपुरुषकृतानेकदैवसिकीं संखडिं व्रजति चतुर्गुरुवः, एकपुरुषकृतानेकदैवसिक्यां पङ्कलघवः, अनेकपुरुषकृतानेकदैवसिक्यां छेदः, एवं भिक्षुविषयमुक्तम् । वृषभस्य पङ्कलघुकादारब्धं मूल, उपाध्यायस्य पङ्कगुरुकादारब्धमनवस्थाप्य, आचार्यस्य छेदादारब्धं पाराञ्चिकं निष्ठामुपयाति ।

प्रकारान्तरेण प्रायश्चित्तमेवाह—

आयरियगमणं गुरुगा, वमभाण असारणम्मि चउलहुगा

दोएह वि दंमि वि गुरुगा, वसभपलातितरं सुद्धा ॥६६७॥

आचार्यस्य संखड्यां गच्छाम इति वृषाणस्य चत्वारो गुरुवः, तमेवं वृषाणं वृषभा न वारयन्ति चतुर्लघुकाः । अथाचार्येण संखडीं व्रजाम इत्युक्ते वृषभा अपि व्रजाम इति भणन्ति ततो द्वयोरपि वृषभाचार्ययोः चत्वारो मासास्ते द्वयोरपि गुरुकाः कर्त्तव्याः, वृषभाणामपि चतुर्गुरुका भयन्तीति भावः । अथ वृषभैर्वारिता अप्याचार्या बलमांडिकया गच्छन्ति ततस्ते आचार्याः प्रायश्चित्ते लग्नाः । इतरं वृषभास्तु शुद्धा न प्रायश्चित्तभाज इति ।

संखडि

संखडि गमये गुरुगा, आयरियअवारणे भवे गुरुगा ।

वसभे गीतागीण, लहुगा गुरुगा य लहुगो य ॥६६८॥

यदि सर्वेऽपि साधवा भणन्ति संखड्यां गच्छाम इति तत-
स्तेषां चत्वारो गुरुकाः, आचार्यस्तात्र वारयति ततो गुरु-
काः । वृषभा न वारयति चतुर्लघवः, गीतार्थो भिक्षुं न वार-
यति लघुको मासः ।

एगस अणगाण व, छंदेण पहाविया तु ते संता ।

वत्तमवत्तं सुखा, नियत्तसे होति चउगुरुगा ॥ ६६६ ॥

एकस्याऽऽचार्यद्वारेणेषां वा बहूनां छेदनाऽभिप्रायेण तं
संखड्या उपरि प्रधाविताः सन्तो वृत्तां वा संखडिं ध्रुत्वा
यदि निवर्त्तन्ते ततश्चतुर्गुरुका भवन्ति ।

वेलाए दिवसेहि, वत्तमवत्तं निमम्म पचेति ।

होहिइ अमुगं दिवसं, सा पुण अन्नम्मि पक्खम्मि । १००० ।

वेलाया दिवसैर्वा प्रतिनियतां संखडीं ध्रुत्वा प्रस्थिताः, गच्छ-
न्निश्चापान्तरालं ध्रुता, यथा-सा संखडी वृत्ता-समाप्ता, अ-
वृत्ता वा अन्यस्यां वेलायामन्यस्मिन् दिवसे भाविनी एवं वृत्ता-
मवृत्तां वा निशम्य-ध्रुत्वा प्रत्यायान्ति-प्रतिनिवर्त्तन्ते । यथा
कैश्चिदपि साधुभिः श्रुतम्-यथा अमुकगृहे पूर्वाह्नवेलायां सं-
खडिर्भविष्यति ततस्ते पात्राग्युद्ग्राह्य तस्यां गन्तुं प्रस्थिताः,
अपान्तराले च तैः श्रुतम्-अतिशान्ता संखडी वा आकाशि-
ने यथा नाऽपि तत्र वेला एव ध्रुत्वा प्रतिनिवर्त्तन्ते । दिवसम-
धिकृत्य पुनरित्ये 'होहिइ' इत्यादि पश्चात्कर्मकाचिद् ग्रामे स्थि-
तैः श्रुतम्-अमुकग्रामे अमुकदिवसे पञ्चमीप्रभृतिक संखडी
भविष्यति, इत्याकार्ये तं ग्रामं प्रांस्थिताः, तत्र गच्छन्निश्च-
रन्तः श्रुतम्-यथा वृत्ता सा संखडी न भाविष्यति वा । कथामत्याह-
'सा पुण अन्नम्मि पक्खम्मि' इति यस्यां पञ्चम्यां भाविनी
संखडी साधुभिः श्रुता सा पुनरन्यास्मिन् अर्तानि श्रनागते
वा पक्षे भूता वा भविष्यति च, न तत्पक्षवर्त्तिनीति भावः ।

अथ संखडी कथं कुत्र वा भवतीत्युच्यते-

आदेसो सेलपुरे, आदाणऽट्टाहिया य महिमाए ।

तोसल्लिविमए विषव-खट्टा तह होति गमणं वा । १००१ ।

आदेशः-संखडिविषये दृष्टान्तः-तोसल्लिविषये शैलपुरं नगरं
ऋषितडागे नाम सरः । तत्र वर्षे वर्षे भूयान् लोकोऽट्टाहिकां
महिमां करोति । तत्राऽऽष्टावगाहिमादिधान्यस्यादानं ग्रह-
णं कार्यमातदर्थं कोऽपि लुब्धो गन्तुमिच्छति । ततः स गुरुणां
विज्ञापनां संखडिगमनार्थं करोति । आचार्यो वारयति। तथा-
ऽपि यदि गमनं करोति ततस्तस्य प्रायश्चित्तं दोषाश्च वक्त-
व्याः । इति पुरातनगाथासमासार्थः ।

अथेनामव विवृणोति-

सेलपुरे (३)मि तलाग-म्मि हाति लट्टाहियामहामहिमा ।

कौमलमेत्तपभासे, अन्वुयपाईणवाहम्मि ॥ १००२ ॥

तोसालदेशे शैलपुरं नगरं ऋषितडागे सरासं प्रतिवर्षं महता
विच्छेदनाऽट्टाहिकाया महती महिमा भवति । तथा कुण्डल-
मैघनाम्ना वारण्यन्तरस्य यात्रायां भरुकच्छपरिसरवर्ती
भूयान् लोकः संखडिं करोति । प्रभासे वा तीर्थं अर्बुदं वा पर्व-
तयात्रायां संखडिः क्रियते । प्रार्चनावाहः सरस्वत्या सम्बद्धः
पूर्वादिगांभमुखप्रवाहः, तत्रानन्दपुरवास्तव्यां लोको ग-

त्वा यथाविभवं शरदि संखडिं करोति । पञ्चमादिषु
कोऽप्युत्कृष्टद्रव्यलुब्धो गुरुन् संखडिगमनार्थं विक्षपयति ।
गुरवां ब्रुवते-आर्य ! न कल्पते संखडिं गन्तुम् ।

ततोऽसौ मायया ब्रवीति-

अत्थि य मे पुच्चदिट्ठा, चिरदिट्ठा ते अवस्सदट्ठवा ।

मायागमणे गुरुगा, तहेव गामाऽणुगामम्मि ॥ १००३ ॥

सन्ति मे पूर्वदृष्टाः-पूर्वपरिचिताः सुहृदादयस्तं च चिरदृष्टाः
प्रभृतकालनस्तेषां मिलितानामभवदिति भावः । अत इदानी-
मवस्थं दृष्टव्यास्तं मया; एवं मायया गुरुन् आपृच्छय यदि
गच्छति तदा गुरुको मासः । ग्रामानुग्रामेऽपि विहरतां संख-
डिं ध्रुत्वा गच्छतां तथैव मासगुरुकम् ।

इदमेव व्याचष्टे-

ग्रामाणुगामियं वा, रीयता सो उ संखडिं तुरियं ।

छुट्ठेति वसतिकाले, गामं तेसि पि दोसा तु ॥ १००४ ॥

ग्रामानुग्रामिकं वा रीयमाणा-विहरन्तः काऽपि ग्रामे संख-
डिं ध्रुत्वा ये त्वरितं गच्छन्ति, सति वा भिक्षाकाले तं ग्रामं
परित्यजन्ति, परित्यज्य च संखडिग्रामं गच्छन्ति तेषाम-
पि दोषा वक्ष्यमाणा भवन्ति ।

गन्तुमणा अन्नदिसि, अन्नदिसि ते वयंति संखडिनिमित्तं ।

मूलग्रामे अपंडिय-वसभा गच्छंति तदट्टाए । १००५ ।

भिक्षाचर्यायामन्यस्यां दिशि गन्तुमनसः संखडिं ध्रुत्वा-
र्तामिसमन्यस्यां दिशि व्रजन्ति, मूलग्रामे तदर्थं संखडि-
हेतोर्गच्छन्ति ।

एतेषु सर्वेष्वपि गमनप्रकारेषु दोषानुपदिदर्शयिषुराह-

एगाहि अणेगाहि, दिवा व रातो व गंतुपडिसिद्धं ।

आणादिणो य दोसा, विराहणा पंथिपत्ते य ॥ १००६ ॥

एकाहिकीमनकाहिकी वा तां संखडिं गन्तुं दिवा रात्रौ
प्रतिपद्यन्, यदि गच्छति तत आह्लादयो दोषाः, विराधना
च संयमात्मविषया पथि वर्त्तमानानां तत्र प्राप्तानां च भवति ।

तत्र पथि वर्त्तमानानां भावदोषानभिधन्सुराह-

मिच्छते उट्टाहो, विराहणा होति संजमायाए ।

रीयादि संजमम्मि य, अक्कायअचक्खुविसयम्मि । १००७ ।

संखडिं गच्छतः साधून् दृष्ट्वा यथा भद्रका मिथ्यात्वे स्थिर-
तरा भवेयुः, उट्टाहो भवन् । तथा संयमात्मविराधना भ-
वति । संयमविराधना रात्रौ गच्छन् ईर्यादिममितीर्तं शोध-
यति, अचक्षुर्विषयं च गच्छतां षट्कायविराधना । आत्म-
विराधना न पुरस्ताद्वक्ष्यते ।

अथ मिथ्यात्वा-ट्टाहद्वारे व्याचष्टे-

जीहादोमनियत्ता, वयंति लूहेति तजिया भोजे ।

थिरकरणं मिच्छन्तं, तप्पक्खियखोभणा चेव ॥ १००८ ॥

लोको भ्रूयात्-अहो अमी अमणा जिह्वादोषनिवृत्ता-रस-
गृहिरहिता अपि रूक्षैर्बल्लवणकादिभिराहारैस्तर्जिताः सन्तः
प्रातर्भोज्यार्थं-संखडिहेतोर्गच्छन्तीत्युट्टाहो भवेत् । तथा यथै-
तदमीयामसत्यं तथा अन्यदपि मिथ्याप्रलपितमिति मिथ्यात्वे
स्थिरीकरणं भवति । एवं च तत्पाक्षिका साधुमानिनः भाव-
कास्तेषां दोषाणां मिथ्यादृष्टिभिः सम्यक्त्वाच्छालना भवति ।

अथाऽऽत्मविराधनामाह—

वाले तेणे तह सा-वते य विसमे य खाणुकंटे य ।

अकम्हौं भयससमुत्था, रत्तेमादी भवे दोसा ॥१००६॥

रात्रौ संखडिगमे व्यालः—सर्पस्तेन द्रश्येत । स्तेनैरुपकरण-
मपह्रियेत, श्वापदैः सिंहादिभिरुपद्रयेत, विषमं च निम्नो-
न्नतं प्रपेतत् । स्याणुना वा कण्टकेन वा विधयेत । अकस्मा-
द्भयं वा स्वयमात्मसमुत्थं भवति । रात्रावेवमादयो दोषा भ-
वन्त्युः । एवं तावत्पथि गच्छतां दोषा अभिहितः ।

अथ तत्र प्रार्थनामाह—

वसहीए जे दोसा, परउत्थियतअणार्णै विलधम्मे ।

आतोअगीतसहे, इत्थीसहे य सविकारे ॥ १०१० ॥

वसतेः सम्बन्धिनो ये आघाकर्म्यादयो दोषास्ते लगन्ति,
परतीर्थिकाश्च तत्र यतानां तर्जनां कुर्वन्ति । विलधम्मो नाम
एकस्यामेव वसतो गृहस्थैः समं संवासः तत्रैकत्रावस्थाने
तत्र संखडं स्यात् । तत्र च संखड्यामातोद्यगीतशब्दान् स्त्री-
शब्दांश्च सविकारान् भुत्वा चशब्दादविरतिकाः अलंकृताः
दृष्ट्वा स्मृतिकरणादयो दोषाः । इति द्वारगाथासमासार्थः ।

साम्प्रतमेनामेव विवृणोति—

आहाकम्मियमादी, मंडवगादीसु होति अमणुष्ठा ।

रुक्खं अब्भावासे, उवरिं दोसे परूविस्सं ॥ १०११ ॥

संखडीवर्ती दानधाद्धा यथाभद्रको वा साधूनां निमित्तमा-
घाकर्मिकान् कारयेत् । आदिशब्दाद्यार्वाण्तकादिपरिग्रहः ।
तेषु मण्डपेषु आदिशब्दान्पर्यकुटीप्रभृतिषु डाले—अवकाशे
वा वसन्ति, तत्र वसतां ये दोषास्तानुपरिष्ठादस्मिन्नेव सूत्रे
प्ररूपयिष्यामि ।

परतीर्थिकद्वारं भजनाद्वारमाह—

इंदियमुंडे मा कि-चि देह मा शे डहेअ साहूणं ।

पेहासोभादीसु य, असंखडं हेतुवादो य ॥ १०१२ ॥

संखडीं भुत्वा शाक्यशैबभागवतादयः परतीर्थिकाः समा-
यातास्तं साधून् तर्जयन्त इत्थं ब्रुवन्त इन्द्रियपहा—सुरडा अ-
मी संखडिप्राप्ताः भ्रमणाः मा किञ्चिद् भूत किमप्यमीषां स-
म्मुखं विरूपकं भाषणीयं (श्रे) युष्मान् अमी तपस्विन आकु-
ष्टाः सन्तः शापेन दहेयुः, एवं तर्जनामसहमाना अपरिणता-
स्तैस्सह संखडं कुर्युः । तथा प्रेक्षा-प्रत्युपेक्षणां कुर्वतो दृष्ट्वा
शाभां वा स्वरूपकलुषादिना पानकेन विधीयमानां दृष्ट्वा आ-
दिशब्दान्—संयतभाषया भाषमाणान् भुत्वा परतीर्थिका
उज्ज्वलान् कुर्वन्ति । तत्र तथैव संखडं भवत्, हेतुना वा ते
परतीर्थिका वादे मार्गयेयुः । बठरशिरःशेखरा एतं न किमपि
जानन्तीत्यादि ।

विलधर्मद्वारमाह—

सिंगारेण ण दिष्ठा, न य तुभं पेतिगी सभा एसा ।

अतिबहुओ ओगासो, गहितेण तु सो कलह एवं ॥ १०१३ ॥

एवं साधारणे सभादौ पिरडीभूय साधवां गृहस्थाश्च यदेक-
त्रावतिष्ठन्ते स विलधर्मः, तेन वसतां साधुभिः प्रभूतेऽव-
काशे मिलितं सति गृहस्था ब्रुवते—भो भ्रमणाः ! एषा सभा-

तुभ्यं न शृङ्गारेण दत्ता, उदकेन वा कल्पेति भावः । न च
न वेयं पैत्रिकी-पितृपरम्परागता । अतः किं तु नाम अतिब-
हुकोऽवकाशस्त्वया गृहीतः, एवं कलहो भवति ।

तत्थ य अतिरुडेतो, संविट्ठो वा खिवेअ इत्थीओ ।

इच्छमखिच्छे दोसा, भुत्तमभुत्ते य फासादी ॥ १०१४ ॥

तत्र वभादौ कोऽपि साधुरतिगच्छन्निर्गच्छन् वा समु-
पविष्टो वा स्त्री स्पृशत्, तत आत्मपरोभयसमुत्था दोषाः ।
तत्र च यदि नाम विरतिकां प्रतिसेवितुमिच्छति तदा
संयतविराधना, अथ नेच्छति ततः सा उद्वाहं कुर्यात् । स्त्री-
णां च स्पर्शादिषु तथा आतोद्यगीतशब्दान् स्त्रीसम्बन्धिन-
श्च हसितकृजितादिशब्दान् भुत्वा भुक्त्वाभुक्तसमुत्था दोषाः ।

भूयोऽपि दोषदर्शनाथमाह—

आवासगसज्भाए, पडिलेहणे भुजणे य भासाए ।

वीयारे गेलजे, जा जहि आरोवणा भखिया ॥ १०१५ ॥

आवश्यकं स्वाध्याये प्रत्युपेक्षणायां भोजने च भाषायां
विचारे ग्लानत्वे च या यत्रारोपणा भणित्वा सा तत्र ज्ञा-
तव्येति द्वारगाथासमासार्थः ।

साम्प्रतमेनामेव प्रतिपदं विवृणोति—

आवासगं तत्थ केरन्ति दोसा,

सज्भाए एमेव य पेहणम्मि ।

उज्ज्वं चारेंतमवारणे य,

आरोवणा ताणि अकुव्वतो जा ॥ १०१६ ॥

तत्र गृहस्थैः सह वसन्तो यथावश्यकं स्वाध्यायं वा कु-
र्वन्ति तदा ते कर्णकटुका नाम एतं इति गमयन्ति, उज्ज्वका-
न्वा कुर्वन्ति, एवमादयो दोषाः । प्रत्युपेक्षणायामप्येवमवोडु-
ञ्चकान् कुर्वन्ति । यदि वार्यन्ते अन्यकुलैः सह संखडं कुर्युः ।
अथ न वार्यन्ते ततो भगवत्प्रवचनस्य भक्तिः कृता न स्यात् ।
अथैतद्व्याप्यभयादावश्यकदीनि न कुर्वन्ति ततस्तान्यकुर्वतो
या काचिदारोपणा सा द्रष्टव्या । तद्यथा—कायोत्सर्गं न
करोति, वन्दनकं न ददातिस्तुतिप्रदानं न करोति, सूत्रपौरुषीं
न करोति, सर्वेष्वपि मासलघु । अर्थपौरुषीं न करोति मास-
गुरु । जघन्यमुपधिं न प्रत्युपेक्षते रात्रिन्दिषपञ्चकम् । मध्यमं
न प्रत्युपेक्षते मासलघु । उन्कष्टं न प्रत्युपेक्षते चतुल्लेषु ।

तथा—

जे मंडलिं भज्जइ तत्थ मासो,

गारत्थिभासासु य एवमेवं ।

चत्तारि मासा खलु मण्डलीए ,

उद्वाहो भासासमिए वि एवं ॥ १०१७ ॥

भोजनं कुर्वन् सागारिकमिति मत्वा यत् मण्डलीं
भनक्ति तत्र मासलघु, अगारस्थभाषासु भाष्यमाणासु एव-
मेव मासलघु । अथैतत्प्राथम्यसंयतभाषणस्य समुद्दिश-
न्ति तदा चत्वारो मासलघवः । उद्वाहश्च प्रवचनापघातो
मण्डल्यां समुद्देशेन भवति । एवं भाषासमित्तंऽपि मन्तव्यम् ।
संयतभाषया भाषमाणस्य चत्वारो लघुमासा भवन्तीति
भावः ।

शोवे थणे गंधजुते अभवे,
विअस्स दव्वारगताण दोसा ।

आवातसल्लोगगया य दोसा,
करंत कुव्वं परितावणादी ॥ १०१८ ॥

विचारभूमौ गतानां स्तोत्रके—स्वल्पे धने—कलुषे गन्धयुते
दुर्गन्धिनि द्रवे अभवे वा सर्वथैव द्रव्यस्य दोषा अवर्षवा-
वभक्तपानप्रतिषेधादयो भवन्ति । तथा पुरुषादीनामापाते-
संलांके संज्ञां-कायिकी वा कुर्वन्ति तदा तद्वत्ता दोषाः । यथा
पीठिकायां विचारकल्पिकद्वार उक्तास्तथा द्रष्टव्याः । अथैत-
दोषभयात् कायिकी वा संज्ञां वा न करोति किं तु धारयति
तदा परितापनाहुःसमुच्छ्वाद्यो दोषाः ।

गिलाणतो तत्थऽतिभुंजणेण,
उच्चारमादीण तु संनिरोधा ।

अगुत्तसेजासु व सखिवासा,
उट्टाहं कुव्वन्ति मकुव्वतो य ॥ १०१९ ॥

तत्र संखड्यामुच्छ्वाद्यलोभादतिमात्रभोजने, यद्वा-सा-
गारिकाकीर्णतया तत्राचारादीनां सन्निकृतात् ग्लानो भवेत् ।
अथवा-अगुत्ता-असंभृता याः शय्या-वस्त्रयस्नासु स-
न्निवासाद् ग्लानव्यमुपजायते । प्रतिभयशीतलतया भक्त्या-
जीर्यमाणत्वान् । स च ग्लानो यदि तत्राचचारप्रध्ववणादि
करोति तदा सागारिका उट्टाहं कुर्युः । अथ न करोति प-
रितापनादयो दोषाः ।

अथैतदोषभयाद् ग्रामाद्बहिर्वसन्ति ततः को दोषः
स्यादिति प्रश्नावकाशमाशङ्क्याह—

बहिता य रुक्खमूले, छकाया सायंतणपडिणीए ।
मत्तुं-मत्तविउव्वण, वाहणजाणे सतीकरणं ॥ १०२० ॥

ग्रामदेर्बहिर्वृत्तमूले आकाशे वा पृथ्वीकायः-सच्चित्तरजः-
प्रभृतिकः, अण्कायः-क्षेडकणिकादिस्तेजस्कायो-विद्युदाद-
वायुकायो-महावातादिवेनस्पति कायां-विवांसतवृत्तसकृतः
अल्पफलादिः त्रसकायो वृत्तनिश्चितद्वीन्द्रियादिरूपः सम्भव-
ति, पते षट्कायास्तत्र तिष्ठतां विराध्यन्ते । असंभृते च तत्र-
स्थानां भाजनमपहरेयुस्तेना उपप्लवेयुः । प्रत्यनीका वा विजनं
ग्रत्या हन्याद्वा मारयेद्वा । तथा मत्ता-मविरामवर्भाविताः
उन्मत्ता-मन्मथोन्माद्युक्ता-थिटा इत्यर्थः, ते विकुर्वन्तां भूय-
णादिभिरलङ्करणं विधाय तत्रागच्छन्ति । वाहनानि—हस्त्य-
श्वादीनि यानानि-शिबिकारथार्थानि तानि दृष्ट्वा भुक्तभोगि-
नां स्मृतिकरणम् । अभुक्तभोगिनां तु कौतुकमुपजायते इति
निर्युक्तिगाथासमासार्थः ।

अथैनामेव विवृणोति—

मा होज अंतो इति दोसजालं,
तो जाति दूरं बहिरुक्खमूले ।

अभुजमाणे तहि गंतुकाया,
अवाउडे तेणसुणे य ऽणेगे ॥ १०२१ ॥

ग्रामाभ्यन्तरे वसतामित्यन्तरोक्तं दोषजालं मा भूदित्यभि-
सन्धाय ततो ग्रामाद्बहिर्दूरं वृत्तमूलं याति, तत्र वा भुज्यमा-

ने अव्यापियमाणे प्रदेशे पूर्वोक्तनीत्या षडपि काया विरा-
ध्यन्ते । अपावृत्तं च तत्र स्तेनाः श्वानश्चानेके उपद्रवं वि-
वधति ।

उम्मत्तगा तत्थ विचित्तेवमा,
पठंति चित्ताभिणया बहूणि ।

कीलंति मत्ता य अमत्तगा य,
तत्थित्थिपुंसा सुअलंकिता य ॥ १०२२ ॥

यत्रोद्याने उन्मत्ता विचित्रवेषा विविधवस्त्रादिनेपथ्य-
धारिण्यभिनया नानाप्रकारहस्ताद्यभिनया बहूनि भू-
त्तारकाव्यानि पठन्ति । तथा मत्ता अमत्ता वा तत्र स्त्रीपुरु-
षाः सुष्ठु वस्त्राभरणैरलंकृताः सन्तः कीडन्ति ।

आसे रहे गोरहणे य चित्तं,
तत्थाभिरूढा उ गणे य केइ ।

विचित्तरूवा पुरिसा ललंता,
हरंति चित्ताणि विकोवियाणं ॥ १०२३ ॥

तत्रोद्याने केचित्पुरुषा अश्वान् अपरं गथान् तत्र-
न्ये गोरथकान्—कङ्काडकान् केचिच्चित्राणि नानाप्रकारा-
णि युग्यादीनि यानानि इगडानि च याननिशेषरूपाग्याधि-
रूढाः सन्तो विचित्ररूपाः पुरुषाः श्राष्ट्रपुत्रादयो लालन्तः
कीडन्तो विकोविदानामगीतार्थानां चिन्तानि हरन्ति ।

ततश्च भुक्ताऽभुक्तसमुत्था दोषाः—

सामिद्धिसंदंमणवावडण,
विप्पस्सता तसि परंसि मोक्खे ।

तत्थित्थिऽपातम्मि समंतंतेण,
भिक्षावियारादिसु दुप्पयारं ॥ १०२४ ॥

समुत्थया—वस्त्राभरणादिरूपया समिति सामस्येन यह-
शेनमवलोकने तत्र व्यापृतन इदं पश्यामि इदं च पश्यामीति
व्याप्तसत्त्वतसां सदा तेषां परेषां श्रेष्ठिप्रभृतीनां यानवाह-
नार्थानि मुख्यानि विविधमनेकप्रकारं पश्यतां सूत्रार्थयोः
परिमन्थः कृतः स्यादिति शेषः । तत्र च स्त्रीपु-
रुषैः समन्ततः 'अपाते' देशीपदत्वात् आकर्णं भिक्षायां
विचारभूमौ आदिशब्दाद्विकारभूम्यादौ च दुष्प्रचारं भव-
ति, यत एते दोषाः अतः संखड्यां न गन्तव्यम् ।

अथ परः प्राह—

दोसेहि एत्तिएहि, अगेएहता चेव लग्गिमो अग्हे ।

गेएहासु य भुजातु य, य दोस जहा तथा सुणसु १०२५ ।
संखाडगमने यावन्त एते षट् दोषा उक्ताः एतावन्तिः खं
संखाडभक्तमगृह्णाना एव गच्छामः, ततो न कार्यमस्माकं
ग्रामादिमध्यासनेन । स्वरिराह-धये संखडिभक्तं गृह्णामो वा
भुज्महे वा नच दोषाः पूर्वोक्ता यथा भवन्ति तथाऽभिधी-
यमाने ऽणु । इयं पुरातनी गाथा ।

अर्थनामेव व्याख्यानयति—

अपरिगहित अभुत्ते, जति दोसा एत्तिया पसज्जंती ।

इत्थं गते सुविहिया, वसंतु रंभे अणाहाग ॥ १०२६ ॥
परः प्राऽऽह-अपरिगृहीते अभुक्तऽपि च संखाडभक्ते यथ-

सावन्तो दोषाः पथि गच्छतां प्रामादर्मध्ये बहिष्कृति-
तां भवन्ति ; तत इत्यमेवं व्यवस्थिते सम्प्रति सुविहिता
अनाहाराः सन्तोऽरण्ये वसन्तु ।

गुरुराह—

होहिति न वा दोषा, ते जाण जिणो ण चेव छउमत्थो ।
पाणियसदेण उवा—इणभो से वेभलो पुयति ॥१०२७॥
हे नोदक ? नायं नियमो; यत्-संखडि गच्छतामवश्यमन-
न्तराह्ना दोषा भवन्ति, कारणे यतनया गच्छतस्तेषामस-
म्भवात् । ततस्तं दोषा भविष्यन्ति वा न वेत्यतत् जिना-
हिनैव छद्यस्था भवाद्यो धत्ति, अतो यदुक्तं भवता इत्थं
गते सुविहिता अरण्यं गत्वा वसन्तु तदतद्वानविजृ-
म्भितम् । यतः पानीयशब्देनापानद्वी वा विद्ध, मूर्खो मुञ्च-
ति, यो मूर्खो भवति स एवं मुञ्चतीति भावः। एयं भवानपि सं-
खडिगमनमात्रे दोषोपदर्शनं धृत्वा यद्वं प्रामादीन् परित्यज्य
अरण्ये वासमभ्युपगच्छति, तत् नमद्बुधचक्रवर्ति इदमम् ।

अपि च—

दोमं चेव विमग्गह, पुण दोमित्तेण णिच्चमुज्जुता ।
ण हि होति सप्पलोद्धी, जीवितुकामस्स सेताए ॥१०२८॥
हे नोदक ! गुणद्वयित्वेन ययं नित्यमुद्युक्ताः सन्तो गुणा-
न्वेषणबुद्ध्या दोषानेव विमर्गयथ न गुणान् । भवन्ति तद्वशा
अपि कोचर्दास्मिन् जगति यं दोषानेव केवलान् पश्यन्ति न
गुणानिवहम् । उक्तं च—“गुणोच्छिन्ने सत्यपि स्वप्रभृत, दोषेषु
यत्नन्तु महान् खलानाम् । क्रमलकः कलियन प्रात्रश्य, प्रती-
क्षते कण्टकजालमेव ॥१॥” यतो न हि—नेव सर्पलुब्धः सर्प-
प्राहकत्वं जीवितुकामस्य पुरुषस्य श्रेयसे भवति, किंतु प्र-
त्युत् मरणाय । एवं भवतोऽपि संयमगुणान्वेषणबुद्ध्या
अरण्यवसनम् ; तत्र श्रेयसे सम्पद्यन्त, प्रत्युताहाराभावेनात्त-
ध्यानार्द्रपरिणामसम्भवात्कन्दमूलफलादिभक्षणाद्वा तस्यैव
संयमस्यापघात जनयति ।

आह यद्येवं ततो निरूप्यतां कथमत्र दोषा भवन्ति कथं
वा न भवन्तीत्युच्यते—

भस्सति उ चेव गमणे, इति दासा दप्पतो य जहि गंतुं ।
कमगहणभुंजणे य, न होति दासा अदप्पेण ॥ १०२९ ॥

अथयंतऽत्र प्रतिबन्धनम्—यद्ययं व्याकुट्टिकया संखड्यां गच्छ-
ति दर्पतश्च गुरुगतानादिकारणाभावेन यत्र गत्वा गृह्णाति
भुङ्क्ते वा तत्राऽनन्तराह्ना दोषा मन्तव्याः । अथ क्रमण
गृहपरिपाट्या संखडिगृहे प्रातः, ततस्तत्र ग्रहणे भोजनं वा
कुर्वाणस्य न दोषा भवन्ति । अक्षर्येण वा पुष्टालम्बनेन सं-
खडिप्रतिज्ञयाऽपि गच्छन्तो न दोषा भवन्ति ।

इदमेव भाषयति—

पडिलेहियं च खेत्तं, पंथं गामे य भिक्खवेत्ताए ।
गामाणुगामियम्मि य, जहि पायांगं तहिं लभते ॥१०३०॥
मासकल्पस्य वर्षावासस्य वा योग्यं क्षेत्रं प्रत्युपेक्षितं
गन्तुं प्रस्थितानां पथि मार्गं वर्तमानानां यद्वा तस्मिन्नेव प्रा-
मे प्राप्तानां संखडिपरिस्थिता । उभयत्राऽपि यदि भिक्षावे-
त्तायां भक्षयानं प्राप्यन्तं तदा कल्पते गन्तुम् । प्रामाऽनुप्रा-
मिकेऽप्यनियतविहरतां यत्र भिक्षावेत्तायां प्रायोग्यं प्राप्यन्ते
तत्र प्रहीतुं लभते नान्यत्रति ।

१५

अथेनामेव गाथां व्याचष्टे—

वासाविहारं खेत्तं, वसन्ताणंऽतरा जहिं भोजं ।

अत्तद्धिताणं तहिं, भिक्खमडंताण कप्पेजा ॥ १०३१ ॥

वर्षाविहारो नाम वर्षावासस्तन्प्रायोग्यं क्षेत्रं व्रजतामन्तरा
पथि यत्र भोज्यं-संखडी भवति । आह चूर्षिकृत्—“भोज्जग्नि
वा संखडि स्ति वा एगट्टं” तत्र प्रामादावन्यार्थे स्थितानां सा-
र्थमत्र स्थितानां न तु संखडिनिमित्तं गृहपरिपाट्या च भिक्षा-
मडतां संखडि गत्वा भक्षयानं प्रहीतुं कल्पते ।

कुत इति चेदुच्यते—

नऽन्धि पवत्तणदोसां, पडिवाडी पडित मो ण वाइष्सा ।

परसंसदं अविलं-विद्यं च गेएहंति अण्णिमप्पा ॥१०३२॥

नास्ति तत्र संखड्यां गमने प्रयत्नमाना दोषाः; परिपाट्या
पतितं-प्राभावमरं यतस्तत्र भक्षयानं गृह्णाति न तद्वेकं गृह-
मुद्दिश्य गन्वति । मो इति पादपूरणे । न वा सा संखडी आ-
र्क्षणी जनाकुला परसंसृष्टं च गृहस्थादपरिषेवणनिमित्तं
हन्तो वा मात्रकं वा संसृष्टम्, अवलम्बितं च तत्र प्रासाः
सन्तो गृह्णाति । भिक्षावेत्तायां गमनात्तन्प्रायोग्यं भक्षयानं ल-
भन्ते न पुनरुपविष्टाः प्रतीक्षन्ते इति भावः ।

किं च—

संतभे ववराधा, कज्जम्मि जतो णिदंमवज्जु ।

जो पुण जतणारहितो, गुणा वि दोमायंतं तस्मा ॥१०३३॥

सन्ति-विद्यन्ते अन्येऽप्यनेषणायग्रहणादयोऽपराधाः । येषु
कार्ये ज्ञानादौ यतः प्रयत्नं कुर्वन् प्रतिस्वभावानोऽपि न दोष-
यान् भवति । यः पुनर्यतनारहितः प्रयत्नं तस्य गुणोऽपि
दोषायतं—दोष इव मन्तव्यः ।

असदस्मऽप्यडिकारे, अच्छेज्ज ततो ण कोइ अवगधां ।

सप्पडिकारे अजतो, दप्पो ण व दोस वी दोसा ॥१०३४॥

अशठस्य-रागद्वेषरहितस्याप्रतीकारं प्रतिस्वभावानां विना ना-
स्त्यन्या यस्य प्रतीकार इत्यवलक्षणं अर्थे—संखडिगमनादौ
यतमानस्य यतना कुर्वतो न कोऽप्यपराधा भवति । यस्तु स
प्रतीकारं परिहर्तुं शक्यं अर्थे अयतो-न यतनां करोति-स्वतः
तस्य द्वयोरप्ययतनादप्ययोर्दोषा भवन्ति—कर्मबन्ध इत्यर्थः ।

यत एवमतः—

निदोसा आइष्सा, दोसवती संखडी यऽणाइष्सा ।

सुत्तमणाइष्साए, तस्म विहाया इमे होति १०३५ ॥

निदोषा—वक्ष्यमाणदोषरहिता संखडी आर्क्षणी साधूनां
गन्तुं कल्पनीया, या तु दोषवती सा अनार्क्षणी । तत्र
सूत्रमनार्क्षणीमिवावतरति, न तत्र संखडिप्रतिज्ञया रात्री वा
विकाले वा गन्तव्यम् । तस्यानार्क्षणीया अर्मा भेदा
भवन्ति ।

तानंवाह—

जावंतिया पगणिया, सक्खेत्ताऽख्खवाहिगाराग ।

अविसुद्धपंथगमणा, मपखवाया य भेदा य ॥ १०३६ ॥

यावन्तो भिक्षाखरा आगमिष्यन्ति तावद्द्वानव्यमित्य-
भिप्रायेण गम्यां दीयते सा यावन्निका । दश शाक्याः, द-

श परिवाजकाः, दश श्वेतपटाः, एवमादिगणनया यत्र दीयते सा प्रगणिता। 'सक्रेवत्' त्ति सक्रोशयो जनक्षेत्राभ्यन्तरवर्तिनी 'अखेत्ते' त्ति सच्चित्तपृथिव्यादावक्षेत्रे अस्थिरगडले स्थिता वा 'बाहिर' त्ति । सक्रोशयो जना क्षेत्रबहिर्वर्तिनी, आधारा नाम चरकपरिवाजकार्दाभिराकुला, अविशुद्धन पृथिव्यकायादि-संस्केन पथा गमने यस्यां सा ऽविशुद्धपथगमना । यत्र स्तेन-श्वापदादयो दर्शनाद्विषयाश्च प्रत्यपाया भवन्ति सा सप्रत्य-पाया । सा च जीवितभेदाय चरणभेदाय वा भेदविति द्वारगा थासमासाधः ।

अथैनामेव प्रतिपदं विवृणोति—

आचंडाला पदमा, वितिया पासंडजातिखामेहि ।

मक्रेवत् जा मकोमं, अक्रेवत् पुदविमईसु ॥१०३७॥

प्रथमा यावन्तिकी, सा आ चण्डालान् यावन्तः केचन नाटि-काकार्पाटिकादयो भिन्नानरा यावदपश्चिमश्चाण्डालस्तावतां दातव्यामनिलक्षणा । द्वितीया प्रगणिता प्रकर्षेण पाषण्डिनो जान्या नाम्ना वा गणयित्वा यत्र दीयते । तत्र जानि प्रतीत्य गणना-दश भौताः, दश भागवताः, दश श्वेताम्बरा इत्यादिनाम प्रतीत्य गणना, यथा-अमुकः श्वेतपटः अमुकश्च रक्तपट इत्या-दि । स्वक्षेत्रसंखडी नाम या सक्रोशयो जनक्षेत्राभ्यन्तरं भव-ति । अक्षेत्रसंखडी तु या सच्चित्तचनस्पातिकायादिष्वन्तरं वा प्रतिष्ठिता ।

एतासु गच्छतः प्रायश्चित्तमाह—

जावतिगाए लहुगा, चउगुरु पगणीए लहुग सक्रेवत्ते ।

मीमग मचित्तानंतर, परंपरे कायपच्छित्तं ॥ १०३८ ॥

यावन्तिकायां चतुर्लघवः, प्रगणितायां चतुर्गुरुवः, स्वक्षेत्र-संखड्यां गच्छतश्चतुर्लघु, अक्षेत्रसंखड्यां मिश्रसच्चित्तान-न्तरपरम्परप्रतिष्ठितायां कायप्रायश्चित्तम् । तत्र पृथिव्यादिषु प्रत्येकवनस्पतिपर्यन्तेषु मिश्रेषु परम्परप्रतिष्ठितायां लघुपञ्च-कम्, अनन्तरप्रतिष्ठितायां मासलघु । एतेष्वेव सच्चित्तेषु परम्परप्रतिष्ठितायां मासलघु, अनन्तरप्रतिष्ठितायां चतु-र्लघु अनन्तरवनस्पतिषु च । तान्येव प्रायश्चित्तानि गुरु-कारिण कर्त्तव्यानि ।

बहि बुद्धिअडुजोयण, गुरुगादी सलहि भवे मपदं ।

चरगादी आहणा, चउगुरु हन्थाइभंगो य ॥ २०३९ ॥

क्षेत्राद्वहिः संखड्यां गच्छतश्चतुर्लघु, ततः परमर्द्धयाजन-वृद्धया चतुर्गुरुकमादौ सर्वाभिवृद्धिभिः स्वपदं पारगाञ्चकम् । तथा—क्षेत्रबहिरर्द्धयाजने चतुर्गुरु, योजने पदलघु । सार्द्धयाजने षड्गुरु, द्वयोर्योजनयाश्छदः, अर्द्धतृतीययाजनेषु मूलम्, त्रिषु योजनेषु नवमम्, अर्द्धचतुर्थयाजनेषु पारगाञ्चक-म्, तथा या च परिवाजकाकार्पाटिकादिभिराकुला सा आकी-र्णा, तां गच्छतश्चतुर्गुरुकम् । तत्र चातिसम्मर्देन हस्तपादपा-त्राणां भङ्गा भवेत् ।

अथा ऽविशुद्धपथगमनादीनि द्वारगणि व्याख्याति—

कार्पाटिं विसुद्धपहा, मात्रयतेणा पहे पवायाओ ।

दंगगवभवता वा, निविधा पुण हौति पत्तम् ॥१०४०॥

दंसणवादे लहुगा, सेसा वादेसु चउगुरु हौति ।

जीवियचरित्तभेदा, विसचरगादीहि गुरु काडं ॥१०४१॥

कार्यैः-पृथिव्यादिभिरविशुद्धः एष मार्गो यस्याः संखडिः सा तथा, अस्यां च कार्यान्त्येनं प्रायश्चित्तं प्रत्यपायाश्च द्विवि-धाः । पथि वर्त्तमानस्य, तस्य प्राप्तस्य च । तत्र पथि श्वाप-दस्तेनकण्टकादयः, तत्र प्राप्तस्य तु त्रिविधाः प्रत्यपाया भवन्ति । दर्शनब्रह्मव्रतादिषु भेदात् । ततः संखडि गतस्य चर-कशाक्यादिभिरा ग्रहणं दर्शनापायः, चरिकातापसीप्र-भृतिभिरन्याभिर्वा मत्तप्रमत्तादिर्त्वाभिर्ब्रह्मव्रतापायः । आ-त्मापायस्तु पूर्वोक्त एव हस्तभङ्गादिकाः, एवंविधास्तत्स-द्धिता सप्रत्यपायाः । अत्र च दर्शनापाये चतुर्लघुकाः । शेषेषु स्तेनश्वापदादिषु ब्रह्मव्रतात्मविषयेषु प्रत्यपायेषु चतुर्गु-रवा भवन्ति । तथा सौगणोपासकादिदोषदुष्टा संखडि-नेवाचीर्णा, एतद्विपरीता आचीर्णोति ।

द्वितीये पत्रे एतैः कारणैः संखडिमपि गच्छेत्—

कपपइ गिलाणगऽट्टा, संखडिगमणं दिवा व रात्तो वा ।

दव्वम्मि लवभमाणे, गुरुउवदेसो त्ति वत्तन्वं ॥१०४२॥

ग्लानार्थे संखडिगमने दिवा वा रात्रौ वा कल्पते । तत्र ख-द्रव्ये ग्लानप्रायोग्ये लभमानं यावन्मात्रं ग्लानस्योपयु-ज्यते तावति प्रमाणप्राप्ते सति प्रतिषेधयन्ति । यद्यसौ दाता ब्रूयान्-किमिति न गृह्णीथ ? ततो वक्रव्यं-भरणीयम्, गुरु-र्वैद्यस्तस्यापदेशोऽयम्—यदतावतः प्रमाणादूर्ध्वं ग्लानस्य पथ्यादिकं न दातव्यम् ।

इदमेव भावयति—

पुठ्वि ता सक्रेवत्तं, असंखडीसंखडीसु वा जतति ।

पडिवमभमलवभंते, तो वच्चति संखडी जत्थ ॥१०४३॥

ग्लानस्य प्रायोग्ये पूर्वं तावत् स्वक्षेत्र-स्वग्रामे असं-खड्यां गवेषायतव्यम्—यद्यसंखड्यां न प्राप्यते, ततः स्व-ग्राम एव याः संखड्यस्तासु यतंत । तदभावे प्रतिवृषभग्राम-ध्वारप, ततः संखड्यामपि । अथ तत्राऽपि न लभ्यते यत्र ग्रामादौ संखडी भवति तत्र प्रजान्ति । ताश्च संखड्यो द्विधा—सम्यग्दर्शनभाविताः, तीर्थविषयाश्च । तत्र प्र-थममाद्यासु गन्तव्यम् ।

यत आह—

उज्जितखायसंखडि-सिद्धमिलादीण चेव जत्तासु ।

सम्मत्तभाविणसु, गण हंति मिच्छत्तदोक्षाओ ॥१०४४॥

उज्जयन्ते ज्ञातसंखडि सिद्धशिलायाम् एवमादिषु सम्य-कत्वभावितेषु तीर्थेषु याः प्रतिवर्षे यात्राः संखड्यां भवन्तिः तासु गच्छतो मिथ्यात्वस्थिरीकरणादयो दोषा न भवन्ति ।

एतंसि असईए, इतरीओ वयंति तन्थिमा यतणा ।

पुट्टो अतिकमिस्सं, कुणति व अस्सावदेसं तु ॥१०४५॥

प्लेषां सम्यकत्वभावितानामभावे इतन् अपि मिथ्यात्व-भाविततीर्थविषयाः संखडीर्जन्ति । तत्र ख गच्छत इयं यतना—यदि केनाऽपि पृच्छयन्ते—किं संखडी गमिष्यथ-

ति?, ततः पृष्टः संक्षेपं श्रूयाम्—अतिक्रमिष्याम्यहं संखडी-
मप्रतो गमिष्यामीत्यर्थः । अथवा—अन्यापदंशं करोति । अ-
व्यक्रमपि प्रतिषेधनं कृते इति भावः ।

तद्विर्यं पुत्रं गंतुं, अप्पोगासासु ठाति वसहीसु ।

जे य अप्विपकदोसा, ण खेति ते तत्थ अब्बिलाखे ॥ १०४६ ॥

तत्र-संखडिप्रामे पूर्वमेव गत्वा या अल्पावकाशा बसत-
यस्तासु तिष्ठन्ति, विस्तीर्णावकाशासु पुनः स्थितानां गृह-
स्थादिभिः पश्चादागतैः सह त एवासंखडादयो दोषाः, ये च
तत्राविपकदोषा इन्द्रियकषायान् ग्रहीतुमसमर्था अपि—
“कोच्चिदेव” आहृष्टीकृतम्—“अविपकदोसा नाम जे अस-
मन्था निगिगिहउं इन्द्रियकसाए” अधिको विषया वा तत्रा-
लंकृतस्त्रीदर्शनादिसमुत्थदोषपरिजहीन्त्याऽन्यग्लानकार्या-
भाषनं निर्गच्छन्ति ।

अथ ग्लानस्य प्रायोग्यग्रहणे विधिमाह—

विणा वि ओभासितसंथवेहिं ,

जं लम्भती तत्थ तु जोग्गदच्चं ।

गिलाणभुत्तुव्वरियं वि (साहू),

न भुंजमाणा वि अतिक्रमति ॥ १०४७ ॥

अवभाषणमवभाषितं याचनमित्यर्थः, संस्तवनं—संस्त-
वा दातुर्गुणविकथनम् तेन सहात्मना सम्बन्धविकथनं वा
तासां विनाऽपि तत्र संखड्यां यत्प्रीतियोग्यद्रव्यं लभ्यते
तत्प्रथमतो ग्लानेन, तन्मध्याह्नके तत उद्विगते भुञ्जाना
अपि साधवा, नाऽतिक्रमन्ति—न भगवदाज्ञां विलुम्पन्ति ।

ओभासियं जं तु गिलाणगड्ढा,

तं माणपत्तं तु शिवारयंति ।

तुम्भे व अण्णे व जया नु वेति ।

भुंजेत्थ ता कप्पति णऽऽहहा तु ॥ १०४८ ॥

यत् पुनः प्रायोग्यद्रव्यं ग्लानार्थमवभाषितम्, तद्यदा मान-
प्राप्तवेद्योपविष्टपथ्यमात्रं प्राप्तं भवति तदा निवारयन्ति,
पर्याप्तमायुष्मन्प्रतापना अतः परं ग्लानस्य नोपयो—
दयते, एवमुक्तं यदा ते गृहस्था एवं भ्रुवते—यूयं वा अस्ये-
वा साधवा भुञ्जन्तु तदा ग्लानयोग्यं प्रमाणाधिकमपि ग्र-
हीतुं कल्पते, नान्यथा ।

इदमेव स्फुटतरमाह—

दिणे दिणे दाहिसि थोवथोवं,

दीहाउया तेण ण गिण्हमां णिंह ।

णो हावइस्सामि गिलाणगस्स,

तुज्जेव ता गिण्हह गेण्हणे वा ॥ १०४९ ॥

ओ! श्रावक! ग्लानस्य दीर्घा-चिरकालस्थापिबी रुक्-रोगः
सर्मास्त अतो दिने दिने इदं ग्लानयोग्यद्रव्यं दास्यति तेन
कारणम वयमिदं न गृहीमः । ततो यदि ते गृहस्था भ्रुवते
द्ये प्रतदिने ग्लानस्य प्रायोग्यं न हापयिष्यामः यूयम-
पि च तावत्प्रसारं कृत्वा गृहीत एवमुक्तं प्रमाणात्साधु-
भि-

कस्याऽपि ग्रहणं कर्तव्यम् । एवं तावत्साधूनां प्रवेशे लभ्य-
माने विधिरुक्ताः ।

अथ यत्र साधवः प्रवेशं न लभन्ते तद्विषयं विधिमाह—

न वि लम्भते पवेसो, साधूणं लम्भए त्थ अजाणं ।

वावारण पडिकिरणा, पडिच्छणा चेव अजाणं ॥ १०५० ॥

यत्र-अन्तःपुरादौ नाऽपि-नैव साधूनां प्रवेशो लभ्यते; किं-
तु लभ्यते तत्रार्थिकाणां प्रवेशः । कर्मकर्तव्यं प्रयोगः ।
ततः पष्ठीविभक्तिरुद्युष्टा, तत्रार्थिकाणां व्यापारणा विधेया ।
ततस्ता अन्तःपुरादौ प्रविश्य प्रज्ञापयन्ति । तथाऽपि चेत्
प्रवेशो न लभेत, ततः अन्तःपौरकरणनिम्ना आर्थिका ग्लान-
नप्रायोग्यं गृहीत्वा साधूनां पात्रेषु परिकिरन्ति । तत आर्थि-
काणां हस्तात् ग्लानप्रायोग्यं प्रतीच्छन्ति ।

इदमेव स्पष्टयति—

अलम्भमाणे जतिणं पवेसे,

अन्तोउरं इच्छणंसेसु वाऽवि ।

उजाणमाईसु व मंठियाणं,

अजाउ कारेति जतिप्पवेसं ॥ १०५१ ॥

राजादीनामन्तःपुरं वा अन्यगृहेषु वा यतीनां प्रवेशे अल-
भ्यमाने उद्यानादिषु वा यतीनां प्रवेशे अलभ्यमाने उद्याना-
दिषु वा संस्थितानां साधूनामनागन्तुकानामित्यर्थः, आर्यास्त-
त्र यतीनां प्रवेशं कारयन्ति । कथमिति खेदुच्यते—ता आर्थि-
का अन्तःपुरादौ गत्वा प्रज्ञापयन्ति—यथैके भगवन्तो महात-
पस्विनो निःस्पृहा एतेभ्यो दत्तं बहुफलं भवति, एवमादिप्रज्ञा-
पनया यदा तानि कुलानि भाविद्वानि भवन्ति, तदा साधवः
प्रविशन्ति ।

अथ तथाऽपि प्रवेशो न लभ्यते ततः किं कर्तव्यमित्याह—

पुराणमाईसु व णीणवेति,

गिहत्थमाणेसु सयं व ताओ ।

अगारिसंका जतिसत्तएही,

दुद्धोवभोगेहिं य आणवेति ॥ १०५२ ॥

आर्थिका गृहस्थभाजनषु ग्लानप्रायोग्यं गृहीत्वा पुराणा-
दिभिर्गृहस्थैः साधुसमीपं नाययन्ति; प्रापयन्तीत्यर्थः । अथ
तादृशा गृहस्था न प्राप्यते ततः स्वयमेव ताः आर्थिका गृह-
स्थभाजनषु गृहीत्वा साधुसमीपं नयन्ति । तथाऽगारिणः
शङ्कां कुर्युः—नूनमेता गृहस्थभाजनेष्वेवविषयमुत्कृष्टद्रव्यं गृ-
हीत्वा केषांचिद्वारतिकानां प्रयच्छन्ति ततो यतीनां स-
त्कानि यान्यधस्तादुषभोग्यानि—असम्भोग्यानि भाजनानिःउ-
पह्नानीत्यर्थः तेषु गृहीत्वा साधूनां समीपमानाययन्ति वा ।

तेसामभावा अहवा वि संका,

गिण्हंति भाणेसु सएसु ताओ ।

अभोहमाणेसु उ तसि भागो,

गारत्थि तेसेव व भोगिसुं वा ॥ १०५३ ॥

तेषां संयतभाजनानामभावात्; अथवा—तेषु गृहस्थमाणेषु
गृहस्थानां शङ्का भवेत्; एतानि संयमभाजनानि; तद्वश्य-

मेताः संयतानां प्रयतानां प्रयच्छन्ति । अतस्ता आर्यिकाः स्वकेषु भाजनेषु गृह्णन्ति । ततः साधवोऽसंभोग्यभाजनेषु गृहीत्वा तस्य प्रायोग्यद्रव्यस्य भोगं कुर्वन्ते । असंभोग्यभाजनाभावे गृहस्थभाजनेषु । अथ तान्यपि न सन्ति ततः तेष्वेव संयतीभाजनेषु भुञ्जते । अथ संयतीनां तैर्भाजनैः शीघ्रं प्रयोजने ततः सम्भागिकेष्वपि भाजनेषु प्रक्षिप्यन्ते । एवं तावत् प्लाननिमित्तं यथा गृह्यते तथा भक्षणम् ।

अथ संखडिगमने कारणांतराख्याह—

अद्वाण निग्गयादी, पविसंता वावि अहव आंमम्मि ।
उपधिस्स गहणलिपण-भावम्मि य तं पि जयणाए १०५४।

अध्वनो निर्गता आदिशब्दादिनिर्गता वा अध्वनि वा प्रविशन्तः, अथवा अध्वंम दुर्भिक्षे संखडि गच्छन्त्युः । अथवा यत्र ग्रामादौ संखडिस्तत्रापधिष्वस्त्रपात्रादिकः सुलभस्तस्य ग्रहणार्थं गन्तव्यम् । पात्रकारणं वा लेपनीयानि सन्ति, तत्र च लेपः प्रचुरः सुप्रापश्च भावो वा शैक्षस्य संखडिगमने समुत्पन्नः । एतैः कारणैस्तर्दापि संखडिगमने यतनया कर्तव्यमिति संप्रहगाथासमासार्थः ।

साम्प्रतमनामेव विवृणोति-

पविट्टकामा व विहं महंतं,
विनिग्गया वाऽत्रि ततोऽध्वो मे ।

अप्पायणद्वा य सरीरमाणां,
अत्ता वयंती खलु संखडीओ ॥ १०५५ ॥

विहम्—अध्वानं महान्तं—विप्रकृष्टं प्रवेष्टुकामास्ततो वा अध्वनो निर्गता जनपदं प्राप्ताः, अथवा-अध्वंम-दुर्भिक्षे चिरमटन्तोऽपि न पर्याप्तं लभन्ते, अतस्ते शरीरेण दुर्बला आहारलुब्धाः, तत्र यानि कुन्वितन्वात् शरीरकारिण तेषामप्यायनार्थमात्ताः-प्रथमद्वितीयपरीषद्दीप्ताः, अथवा-आत्ताः गगद्दपरहिताः, यद्वा—भीमा भीमसेन इति न्यायात् आत्ता-गृहीतः सूत्रार्थो यैस्ते आत्तर्गातार्थाः संखडी व्रजन्ति।

वत्थं व पत्तं व तहिं सुलंभं,
शाणादिसंपिंडियवाणित्तु ।

पवित्तिसंधत्थकुलादिकजे,
त्वं व धिच्छाम अतां वयंति ॥ १०५६ ॥

तत्र क्षेत्रे नानाप्रकारेभ्यो दक्षिणापथादिविद्येभ्यो वस्त्रादिविक्रयार्थं समागत्य परिहृता मिलिता ये वर्णजस्तेषु वस्त्रे वा पात्रे वा सुलभम् । अथवा-तत्र क्षेत्रे प्राप्ताः कुलादिकार्याणि कुलगणसंघप्रयोजनानि प्रवर्त्तयिष्यामः, लेपं वा तत्र प्राप्ताः सन्तो ग्रहीष्यामः अत एवैविधे पुष्टमालम्ब्य संखडी व्रजन्ति ।

सहं विदित्ता अतित्तिच्चभावं,
गीया गुरुं विम्मयंति तन्थ ।

जे ते महाया अभविषु पुंवि,
दीवेषु ते तस्म हिता वयन्ति ॥ १०५७ ॥

शैक्षमभिनवप्रव्रजितमततीव्रभावं संखडिग्रामगमने अतीव तीव्राभिलाषं विदित्वा गीतार्थो गुरुं विष्णुपयन्ति, तत आ-

चार्यास्तं शैक्षं भणन्ति-एते धृषभास्ते सहायाः पूर्वमभवन् अभिहिता इति भावः । ते तस्य शैक्षस्य हिता मातृवदननुकूला सन्तो दीपयन्ति । दीपयित्वा च ततस्ते गृहीत्वा व्रजन्ति ।

पुंवोदितं दोसगणं च तं तु,

वजेति सजाइजुतं जतीए ।

संपुंभमेवं तु भवं गणितं,

जं कंखियाणं पवियोति कंखं ॥ १०५८ ॥

पूर्वोदितं-प्राग् भणितं शय्या घसतिः तदाऽऽदिभिर्युतं सम्बन्धं दाषणं यतनया प्रागुक्कलक्षणया वर्जयन्ति । अथ किमेवं-शैक्षस्यानुवर्त्तनां कृत्वा संखडिगमनेनाचार्या अनुजानन्तीत्याह-सम्पूर्वमसंखडिमेवं विदधानस्याचार्यस्य गणित्वमाचार्यकं भवति । यत्काङ्क्षितानां-संखडिगमनाद्यभिलाषवतां शिष्याणां काङ्क्षां प्रकर्षेण तदीप्सितसम्पादनलक्षणात् विनयति स्फटयति । उक्तं च दशाश्रुतस्कान्धे गणिसंपद्वर्णनाप्रक्रमे-‘कंखियस्स कंखं पवियोत्ता भवइ’ इति । वृ० १ उ० ३ प्रक० । (उद्दिश्य भोज्यसंखडिर्भवेत् तत्र विधिः ‘सागारिय’ शब्दे वक्ष्यते) (संखड्यां भक्तं गृहीत्वा भक्षयंत उद्दाले आगते इति कर्तव्यता ‘उग्गाल’ शब्दे द्वितीयभागे ७३० पृष्ठ उक्ता ।)

जे भिक्खु संखडिपलोयणाए अमणं वा पाणं वा स्वा-
इमं वा साइमं वा पडिगाहेइ पडिगाहंतं वा माइजइ ॥ १३ ॥

जे भिक्खु संखडिपलोअण इत्यादि ‘संखडि’ इति आउआणि जम्मि जीवाणं संखडिज्जांति सा संखडी संखडिस्सामिणा अणुष्सातो तम्मि रसवतीए पविसिन्ताओ आणाति, पलोइउं भणाति-इतो इतो पयच्छाहिति एस्स पलोयणा । जो एवं गेहहति असणाति तस्स मासलहुं । नि० खू० ३ उ० ।

गाहा—

एसमणाइष्सा खलु, तव्विवरीता तु होति आइष्सा ।

जा कोयी भत्तणं, पाणणं पलोयणं कां ॥ ४० ॥

एस जावंतिया निदांसदुट्टा आणातिष्सा जावंबियादि-
दोसधिष्णमुक्का आइष्सा कांइ सही आइष्साए भणाति-तुज्जे पलोएह जं एत्थ रुक्कति तं अत्थउ, सेसं मरुगादीणं पयच्छामि ।

गाहा—

तं जो उ पलोइजा, गेहेजा आयइज्ज वा भिक्खु ।

सो आणाअणवत्थं, मिच्छत्तविराधणं पावे ॥ ४१ ॥

एवं भणितो जो तं पलोएज्ज गेहेज्ज आदिएज्ज वा सो आणाभेगे वट्टति, अणवत्थं करेति, मिच्छत्तं जाणति, आयसंजमविराधणं च पावति ।

पुंवं पलोतिते गहिते वा इमं दोसा । पडिणीयगाहा—

पडिणीयविसक्खेवा, तन्थ अम्मन्थ वावि तम्मिस्सा ।

मरुगादीण पआसा, अधिकरणुकोस वित्तचया ॥ ४२ ॥

साधुणा जं पलोइयं भस्सपाणं तन्थ पडिणीओ उसासगादि विसंखेज्ज । साधुणीसाए वा वा पविट्टे अणवत्थ वा कोवि वि सं पक्खिंज्जा । अत्थंते य ठवणादोसा मरुगादयः संखडी-
सामियस्स पदुट्टं भात्तुं रोच्छंति । समणाण पुंवं दत्तं उक्कोस

वा ठविष्यति अगारदाहं वा करंज, साहुं वा पट्टो हणैज्ज । असुरैर्पाहि वा ल्लिकंति उष्कासेज्ज अहिगरणं भवति । सा वा संखाडिसामिभ्रा धीयारंसु अभुंजंतसु संजयाणं पदुसेज्ज रिक्को मे धिसचयो जाओ हांजति । अधवा-धिज्जाइयाणं दाउं भुंजायेइ एताण्णा वित्तचओ मे अरिधो जाओ ति । भवे कारणं जण पलोइजा ।

गाहा-

असिंवे आमोयणिए, रायहुट्टे भण व गेलोम ।

अद्धान रोधए वा, जतणाए लोयणं कुजा ॥ ४३ ॥

इमा जयणा ।

गाहा—

इत्थेण आदिसिंते, अणावडंतो अणाभिडंतो य ।

दिस्सज्जमुट्टो भणति, हांजा णं कजममुएणं ॥४४॥

इत्थेण ण दाएति इओइ ति अणावडंतो अणाभिडंतो उ फासणोसपरिहरणं णाओ गतो अणतो मुहं पलोएत्ता सणियं भणति, अमुगेण दाहमादिणा कजं होतव्वं । तं च गच्छवग्गहकरं पणीयं पलिट्टं पज्जत्तं दव्वं पलोएति । नि० चू० ३ उ० ।

संखडिकरण-संखडिकरण-न० । परमात्रे उपस्कृते, व्य० १ उ० ।

संखडग-शंखनक-पुं० । लघुशब्देषु, जी० १ प्रति० । प्रका० । नि० चू० ।

संखणाम-शंखनाम-पुं० । स्वनामख्याते महाघटे, कल्प० १ अधि० ६ क्षण । सू० प्र० । (स च 'महग्गह' शब्दे षष्ठे भागे दर्शितः) ।

संखतल-शंखतल-न० । शंखस्योपरितन भागे, जी० ३ प्रति० ४ अधि० । रा० । शंखतलेन कम्बुरुपेण विमलेन पङ्कादिगहितेन सन्निकाशः शंकाशः सदृशो यः सः । म्या० ६ ठा० ३ उ० । शंखतलविमलसिंमलदधिघणुगोखीरफेणरययनिगरणपा-से ' इति-विमलं-विगतमलं यत् शंखतलं शङ्खस्यापरितनभागा यश्च निर्मलो दधिघनो घर्नाभूत-दधि गोखीरफेनो रजतनिकरश्च तद्वत् प्रकाशः प्रतिमता यस्य तत्तथा । जी० ३ प्रति० ४ अधि० । "संखतलविमलसिंमल-सं" शंखस्य यद्वलं खण्डं तलं वा रूपं विमलं तत्प्रकाशः सदृशो यः स तथा । प्र० १५ श० ।

संखधमग-शंखधमक-पुं० । शंखं धमात्वा ये जेमन्ति यदन्यः कोऽपि नागच्छतीति । वानप्रस्थभेदे, औ० । नि० चू० १ प्र० ।

संखपाणिलेह-शंखपाणिलेख-पुं० । शंखाङ्कितहस्तनलं, जी० ३ प्रति० ४ अधि० । प्रश्न० ।

संखपुर-शंखपुर-न० । स्वनामख्याते नगरे, ती० । पुत्रिंश्च किर नवमां पांडवासुदेवो जरासिंधो रायगिहाओ समग्गान्निज-संभारणं नवमस्स वासुदेवस्स करहस्स य विग्गहत्थं पच्छि मदिमं चलिओ, कग्गं वि समग्गसागरणीए बाग्गइओ निग्ग-सुणं समुहं तस्स गओ । विसयसीमाणं तत्थं भयवयाऽविट्ठ-नेमिणा पंचजसो संखां पुरिओ । तत्थं संखेसरं नाम नयरं निविट्ठं । तओ संखस्स निनाएण खुभिएण जरासंधेण जरा-भिहाणं कुलदेवयं आराहिता विउद्विया विग्गहणो बाल-जरातपस्साससासरोगेहि य पीडियं नियसेज्जं दिट्ठं । आउली १५

इअचित्तेण कसंखण पुट्टो-भयवं आरिदुनेमी, सारिमणो भवि-स्सस्स आरिहओ पासस्स पांडिमा चिट्ठइ । नियदेवयावसरं तुमं पूरामि । तेण ते निरुयहवं व जयसिरी य होहिति । तं सोऊण विग्गहणा सत्त मासे तिज्जि दिवसा अपिया य नाग-रणण । तओ महम्मथपुव्वं आगिणा नियदेवयावसरं ट-विओ पूएउमाहत्ता तिकालं विदिणा । तओ तीए गहवणो-दगेणं आहिंसिंत्त सयलसिंसे नियत्तसु जरारोगसोगाड-विग्गसु समच्छाहओ विग्गहणो संखं । कमण पराजिओ जरा-सिंधू । लोहासुग्गयासुग्गयाणा राइणो अ निज्जिया । तण-भिइ धरणिदपउमावईसिंसेसणं य सयलविग्गहारिणी सयलरिज्जजणी य सा पांडिमा संजाया ठविओ तत्थेव सं-खपुरं । कालंतरणं पच्छिओइओ, कमण संखकुवंतरं पयडी-इओ । अज्ज जाव चइहरे सयलसंधेण पूइज्जइ, पूरइ य अण-गविहे पव्वए तुरुकरायाणो वि तत्थं महिमं करिंत्त । " सं-खपुराट्टियमुत्ती, कामियतित्थं जिणसरो पासो । तस्स य समए कण, लिहओ गीयाणुमारणं ॥१॥ " ती० २ कल्प । आ० क० ।

संखमाल-शंखमाल-पुं० । सुखमसुखमायां जाते कल्पदुम-जातिवशेषं, जं० २ वक्ष० ।

संखय-संस्कृत-त्रि० । संस्क्रियत इति संस्कृतम् । तद्वर्तयितुं प्रोटयितुं संघातु वा शक्यं, उक्त० । सम्प्रति संस्कृतप्रति-पेधादसंस्कृतं विज्ञायत इति संस्कृतशब्दस्य निलेपो वा-च्यः, तत्र च यद्यपि समित्युपसर्गोऽप्यास्ति तथापि धात्व-धेयातकत्वात्तस्य करणस्यैव चात्र धात्वर्थसिद्धेर्निलेकमा-हं नियुक्तिरुक्तम् । उक्त० ४ अ० । (असंस्कृतस्य व्याख्या 'अ-संखय' शब्द, प्रथमभागे ८१६ पृष्ठ गता ।) (द्रव्यस्य कथा 'घण' शब्द, चतुर्थभागे २६४५ पृष्ठ गता ।) (करणस्य व्या-ख्या 'करण' शब्द, तृतीयभागे ३५६ पृष्ठ गता ।)

इदानीं कर्मणामवन्ध्यतामभिधत् प्रकृतमवार्थं
दृढयितुमाह—

तेणं जहा मंधिमुहं गहीए,

मकम्भुणा किच्चइ पावकारी ।

एवं पया पिच्छइ इहं च लोए,

कडाण कम्माण न मोक्खो अन्धि ॥ ३ ॥

स्तनः-चौरः यथेति दृष्टान्तोपदर्शने, सन्धिः-क्षत्रं तस्य सुखमिव मुखं-द्वारं तस्मिन् गृहीतः-आप्तः स्वकर्मणा-आ-त्मीयानुष्ठानेन, किम् ?-कृत्येन-द्विद्येन, पापकारी-पातक-निमित्तानुष्ठानसेवी । कथं पुनरसौ कृत्येन इति चेद्-अत्रा-च्यते सम्प्रदायः-" एगस्मि नयरं एगो चोरो, तेण अभिज-तो घरगस्स फलगन्धियस्स पागारकविस्सीसगसांभइ खन्तं खणियं । स्वत्ताणि अणगागागणि-कलसागिइं नंदावजसं-ठियं पउमागिइं पुरिसागिइं च । सो य तं कविस्सीसगसं-ठियं खत्तं खणतो प्ररसांमए णिवइओ । ततो तेण अड-पाविट्टो पाणसु गहिता । सो पाविट्टो संतो पहरणेण पहरि-स्साति स्सि, पच्छा चोरेण वि आहरन्थेण हन्थं गांइओ । सो तदि द्वाहि वि बलवंतेहि उभयहा काहुज्जमाणो स्वयंकि-यपागारकविस्सीसगहिं फालिज्जमाणो अत्ताणो विलविंत्त " एवममुनेवादाह एणदशितन्यायेन प्रजाः—हे प्राणिनः । ' पे-

रुद्ध' स्ति प्रेक्षध्वम् प्राकृतत्वाच्चनव्यत्ययः, एतच्च यत्रा-
ऽपि नोच्यते तत्राऽपि भावनीयम् । इह—अस्मिन् लोके—
जन्मनि, आस्तां परलोक इत्यादिशब्दार्थः, कृतानां-स्वयं-
विरचितानां कर्मणां ज्ञानावरणादीनां; न मोक्षः—न मुक्तिः,
ईश्वरादेरापि तद्विमोक्षने प्रत्यसामर्थ्यात्, अन्यथा सकलसु-
खित्वाद्यापत्तेः । इदमुक्तं भवति—यथासावर्थप्रहणवाञ्छया
प्रवृत्तः स्वकृतेनैव तत्रस्वननात्मकोपायेन कृत्यते, न तस्य स्व
कृतकर्मणां विमुक्तिः, एवमन्यस्याऽपि तत्तदनुष्ठानतोऽशु-
भकारिणां न ततो विमुक्तिः, किन्तु तद्विहापि विपच्यत
एवाति । पश्यते च—“ एव पर्या पच्य इहं च ” स्ति इहाऽ-
पि कृत्यते इति, संबध्यते, कृत्यते इव कृत्यते तथाविधवा-
धानुभवनेन । काऽसौ ?—प्रजा, क ?—प्रत्य—परभवे, इहं
चेति—इहलोके किमिति प्रत्यन्युच्यते—यावता इह कृत-
मिहैवापगतमत आह—यत् कृतानां कर्मणां मोक्षो नास्ति,
इह परत्र वा वेद्यमेवावश्यं कर्मेति । अथवा “ एव पर्यापच्य
इहं पि लोप,ण कम्मणो पीहति तो कयाती ” एवं प्रजा ! आ
मन्त्रणपदमेतत्, प्रत्यहं लोके च यतः प्राणिनः कृत्यन्ते 'तो'
इति ततो हेतोः कदाचित्—कस्मिश्चित्काले नति निषेधे 'क-
म्मणो' स्ति कर्मणो प्रस्तावाद् कुन्सितानुष्ठानाय स्पृहयन्—ना
भिलाषमपि कुर्याद् आस्ता तत्करणात्मन्याकृतम्, तदभिलष-
णस्याऽपि बहुदोषत्वात् । तथा च वृद्धाः—“ एगम्मि नयंरं
एगण चोरंण रत्ति वुरवगांढ पासाए आरोहुं विमग्गेण
खत्तं कयं । सुबहुं च दव्वजायं गीणियं । गियघरं चऽणण
संपावियं । पहायाए रयणीए गहाय समालखसुद्धघासो
तत्थ गतो । को किं भासति स्ति जाण्णत्थं । जह तावऽज्ज-
लागो मे ण याणिससइ ना पुणो वि पुव्वदिइए चोरिस्सामी-
ति संपहारिऊण तम्मि य खत्तट्टाणं गग्गो । तत्थ य लोणो
बहु मिलितो संलवति—कहं दुगारंहे पासाए आरोहुं वि-
मग्गेण खत्तं कयं ? कहं च खुट्टुलणं खत्तदुघारंणं पांचट्टो ?,
एगो य सह दव्वेण गिग्गग्गो स्ति । सो सुणेउं हरिस्सितो
चित्तंइ सच्चमेयं । किहऽहं एएण निग्गतो स्ति ?, अप्पणो
उदरं च कट्ठिं च पलोएउं खत्तमुहं पलोएति । सो य राय-
निउत्तेहिं परिस्सहिं कुमलेहिं जाणितो, रायणो उवणीतो
सास्सितो य ” एवं पापकर्मणामभिलषणमपि सदापमिति
न विदधीतेति सूत्रार्थः ।

इह कृतानां कर्मणामन्यव्यत्ययमुक्तम्—तत्र च कदाचित्
स्वजनत एव तन्मुक्तिर्भविष्यति, अमुक्तौ वा विभज्यैवामी
धनादिषद् भाव्यन्त इति कश्चिन्मन्यत अत आह—

संसारमावन्न परस्म अट्टा,साहारणं जं च करेति कम्मं ।

कम्मस्स ते तस्स उ वेयकाले, न बंधवा बंधवयं उवेति । ४ ।

पाठान्तराऽपि पापकर्मस्पृहणं सदापमितिर्नापद्यम् । तत-
स्तत्राऽपि स्यादेतत्—यथेह सर्वे साधारणं तथाऽमुपाप्म-
त्रापि भविष्यत्यत आह—संसारसूत्रम् । संसारं—संसारः—
तेषु तेषुष्वावेषु पर्यटने तम् आपन्नः—प्राप्तः, परस्य—आ-
त्मव्यतिरिक्तस्य पुत्रकलत्रादेः, अर्थात्—इति अर्थ—प्रयोज-
नमाश्रित्य साधारणम् । ' जं च ' स्ति चस्य वाशब्दार्थत्वाद्-
भिन्नकर्मत्वाच्च साधारणं वा यदात्मनोऽन्येषां चेतद् भ-
विष्यतीत्यभिसन्धिपूर्वकं करोति—निर्वर्त्तयति भवान्, क-

म्मंहनुत्वात् कम्मं, क्रियत इति वा कर्म-कृष्यादि कम्मं तस्यै-
व कृष्यादेः 'ते'-तव हे कृष्यादिकर्मकर्त्तः ! तस्य-परार्थस्य
साधारणस्य वा, तुशब्दोऽपिशब्दार्थः, आस्तामात्मनि-
मित्तं कृतस्यत्यभिप्रायः, वेदनं—वेदो विपाकः तत्तत्कर्म-
फलानुभवनं तत्काले न—इति निषेधे, अवधारणफलत्वा-
द्वाक्यस्य नैव बान्धवा—स्वजनाः—यदर्थं—तत्कर्म कृतवान्
करोपि वा, ते बान्धवतां-बन्धुभावं तद्विभजनापनयनादि-
ना ' उवेति स्ति उपयन्तीति, यतश्चैवमतस्तदुपरि प्रेमादिप्र-
मादपरिहारतो धर्म एवावहितेन भाव्यम्, तथाविधाऽऽभी-
राव्यंसकवर्णिगवत् । तथा च वृद्धाः—“ एगम्मि नयंरं एगो
वाणियगो अतराऽऽवणंसुं ववहरर, एगो आभीगी उज्जुगा
दो रूवए घन्त्तण कप्पासनिमित्तमुवट्टिया । कप्पासो य तथा
समग्गो घट्टति । तेण वाणियएण एगस्स रूवस्स दो वा-
रातालेउं कप्पासो विट्ठो । सा जाणइ-दंगह वि रूवणण दि-
त्तो स्ति । सा पोट्टलयं बंधिऊण गया । पच्छा वाणियगो चि-
तेति—एस रूवगो मुहा लखो । ततो अहं एयं उवभुंजामि ।
तेण तस्स रूवगस्स समियं घयं गुत्तो विक्किणुंउं घेर वि-
सज्जिउं भज्जा संलत्ता-घयपुणंणं करेज्जासि स्ति । ताए कया
घयपुणंण । जामाउगो से सवयंसो आगतो । सो ताए परि-
वेसितो घयपुणंणहिं, सो भुंजिउं गतो । वाणियगो गहाणपय-
तो भोयणत्थमुवगतो । सो ताए परिवेसितो साभाविएण भ-
त्तेण । भगति—किं न कया घयाउरा ?, ताए भगणति—कया
परं जामाउएण सवयंसण खाइया । सो चित्तंति—पेक्खु
जाणिसं कयं मया, सा वराई आभीगी घंसेउं परनिमित्तं
अप्पा अबुत्तण संजोइत्तो । सो य सच्चित्तो सरीरत्तिताए
णिग्गतो गिग्गो य वट्टति । सो मज्जगहंवेलाए कयस-
रीरत्तितो एगस्स रुक्खस्स हेट्टा वीसमति । साहू य तेणो-
गसंण भिक्खाणिमित्तं जाति । तेण सो भगणति—भगवं !
एथ रुक्खच्छायाए विस्सम मया समणे ति । साहुणा भ-
णियं-तुरियं मए णियकज्जेण गंतव्वं । वणिणण भणियं—किं
भयवं ! कोऽपि परकज्जेणावि गच्छइ ?, साहुणा भणियं-
जहा तुमं चिय भज्जाइनिमित्तं किलिस्ससि । “ स मर्मणीव
स्पृष्टः ” तेणव एक्कवयणं संशुद्धो भणति—भयवं ! तुमहे
कथं अच्छइ ?, तेण भणइ—उज्जाण । ततो तं साहुं क-
यपज्जत्तियं जाणिऊण तस्स सगासं गतो, धम्मं सोउं भ-
णति—पव्वयामि जाव सयणं आपुच्छिऊणं । गतो णिययं घरं
बंधवं भज्जे च भणइ—जहा आवणे ववहरंतस्स तुच्छो
लाभगो, तो दिसावाणिज्जं करेस्सामि । दो य सत्थवाहा,
तत्थगो मुल्लभंडं दाऊण सुहेण इट्टपुरं पावेइ, तत्थ वि-
दत्ते ण किंचिं गिग्गति । बीओ न किंचिं मुल्लभंडं वेति, पुव्व
विदत्तं च विलुंपाति । तं कयरेण सह वच्चांमि ?, सयणंण भ-
णियं पढंमेण सह वच्चसु । तेहिं सो समणुणणातो बंधुसहितो
गग्गो उज्जाणं । तेहिं भणति—कयरो सत्थवाहो ?, तेण भण-
ति—णण परत्तोसत्थवाहो एस साहू असोणच्छायाए उव-
धिट्टो णियणंणं भंडेणं ववहारावेइ । एएण सह निव्वाणपट्टणं
जामि स्ति पव्वइतो ” यथा चायं वणिक् स्वजनस्वतत्त्वमाला-
चयन् प्रव्रज्यां प्रत्याहतः, तथाऽन्यैरपि विवेकभिर्यतितव्यम् ।
तथा च वाचकः—

“ रोगाघातो दुःखा-दितस्तथा स्वजनपरिवृतोऽतीव ।

कण्ठि करुणं सखायं, रुजं निहन्तुं न शक्नोऽसौ ॥ १ ॥
 माता भ्राता भगिनी, भार्यो पुत्रस्तथा च मित्राणि ।
 न घ्नन्ति ते यदि रुजं, स्वजनबलं किं वृथा बहसि ? ॥ २ ॥
 रोगहरणेऽप्यशक्ताः, प्रत्युत धर्मस्य ते तु विप्रकराः ।
 भग्नाश्च न रक्षन्ति, स्वजनपराभ्यां किमभ्यधिकम् ? ॥ ३ ॥
 तस्मात् स्वजनस्यार्थं, यदिहाकार्यं कर्माणि निर्लेज ! ।
 भोक्त्वयं तस्य फलं, परलोकगतेन ते मूढ ! ॥ ४ ॥
 तस्मात् स्वजनस्यापरि, सङ्गं परिहाय निर्धृतो भूत्वा ।
 धर्मं कुरुष्व यत्ना-द्यत्परलोकस्य पश्यदनम् ॥ ५ ॥”
 इति सूत्रार्थः ।

इत्थं तावत् स्वकृतकर्मभ्यः स्वजनात् मुक्तिरित्युक्तम् ;
 अधुना तु द्रव्यमेव तन्मुक्तये भविष्यतीति कस्यचिदाशयः
 स्यादत आह-

वित्तेण ताणं न लभे पमत्ते, इमम्मि लोए अदुवा परत्थ ।
 दीवप्पणद्धे व अणंतमोहं, नेयाउयं दडुमदडुमेव ॥ ५ ॥

वित्तेन-द्रव्येण त्राणं-स्वकृतकर्मणो रक्षणं न लभते-न प्रा-
 प्नाति इति । कीदृक् ?-प्रमत्तः-मर्यादप्रमादवशतः, क ?-
 ‘ इमम्मि ’ स्ति अस्मिन्ननुभूयमानतया प्रत्यक्ष एव लोके
 जन्मानि, ‘ अदुव ’ स्ति अथवा परत्राति-परभवे, कथं पुन-
 रिहायि जन्मानि न कर्णाय ? , अत्राच्यते वृद्धसम्प्रदायः-
 “ एमां किल राया इदमहायि कम्हि ऊसवे अत्तपुरं नि-
 ग्गच्छन्ते घोसणं घोसावेइ-जहा सवे पुग्गिसा नयरातो नि-
 ग्गच्छन्तु । तन्थ पुरोहिइयुत्तो रायवत्तमो वेसाधरमणुपरिघट्टो
 घोसिण्णऽवि ण गिग्गतां । सो रायपुरिसेहि गहिता । तेण वत्त-
 भणं न तेसि किञ्चि दाऊण अण्णा विमोइतो । ण्णायमाणो
 विवदंते रायसगासमुवणीतो । राइणा वि वज्जो आणत्तो ।
 पच्छा पुरोहिओ उवाट्टितो भणति-सव्वस्सं पि य देमि मा
 मारिज्जउ, ताऽवि ण मुक्को, सूलाप भिन्नां । ” उत्त० ४ अ० ।
 (श्रीपशवद्वक्तव्यता ‘ दीव ’ शब्दं चतुर्थभागे २५४१ पृष्ठं गता ।)
 श्रुतज्ञानात्मकान् हृष्टाऽपि विज्ञादिव्यासक्लिन्तस्तदाधरणोद्-
 यादद्रष्टव भवति, तथा च न केवलं स्वतस्त्राणाय वित्तं न
 भवति, किन्तु कर्थाश्चैत् त्राणहेतुं सम्यग्दर्शनादिकमप्यवा-
 सतमुपहर्न्तीति सूत्रार्थः ।

एवं धनादिकमेव सकलकल्याणकारि भविष्यतीत्याशङ्का-
 यां तस्य कुर्गतिहेतुत्वं कर्मणश्चाबन्ध्यत्वमुपदर्श्य यत्
 कृत्यं तदाह-(सूत्रम्)

सुत्तेसु आवी पडिबुद्धजीवी, नो विस्मसे पंडिय आसुपणे ।
 घोरा मुहुत्ता अबलं सरीरं, भारंडपक्खीव चर ऽप्पमत्तो । ६ ।

सुत्तेषु-द्रव्यतः शयानेषु भावतस्तु-धर्मं प्रत्यजाग्रस्तु, चः
 पादपूरणं, चशब्दः समाहारतरंतरयोंगसमुच्चयावधारणपाद-
 पूरणाधिकवचनादिष्विति वचनात्, अपिः सम्भावेन, ततोऽ-
 यमर्थः-सुत्तव्यास्तां जाग्रस्तु च (उत्त० ४ अ०)
 (पडिबुद्धजीवी इत्यस्य व्याख्या ‘ पडिबुद्धजीवि ’ [ण]
 शब्दे पञ्चमभागे ३२१ पृष्ठं गता) (अगड्वत्सस्य कथा
 ‘ अगड्वत्सशब्दे प्रथमभागे १५५ पृष्ठं गता ।),
 न विश्वस्यात्, प्रमादं विविति गम्यते, किमुक्तं भवति ? -ब-

हुजनप्रवृत्तिदर्शनाज्ञेतेऽनर्थकारिण इति न विभ्रम्भवान् भ-
 वत्, ‘ परिश्रुतः ’ प्राग्वत्, आशु-शीघ्रमुचितकर्त्तव्येषु य-
 तितव्यमिति प्रज्ञा-बुद्धिरस्यति-आशुप्रज्ञः, किमिति आशु-
 प्रज्ञः ? , यतो घूर्णयन्तीति घोरा-निरनुकम्पाः, सततम-
 पि प्राणिनां प्राणापहारित्वात्, क एतं ?-‘ मुहूर्त्ताः ’ काल-
 विशेषाः, कदाचिच्छारीरबलाद् घोरा अप्यमी न प्रभवि-
 प्यन्तीत्यत आह-‘ अबलं ’ बलविरहितं न मृत्युदायिनो
 मुहूर्त्तान् प्रति सामर्थ्यवत्, किं तत् ?-शरीरम्, एवं तर्हि
 किं कृत्यमित्याह ?-‘ भारण्डपक्खीव चर ऽप्पमत्तो ’ इति पतत्य-
 नेनेति पक्षः सोऽस्यास्तीति पक्षी । भारण्डश्चासौ पक्षी च
 भारण्डपक्षी स यद्दप्रमत्तश्चरति तथा त्वमपि प्रमादरहित-
 श्चर-विहितानुष्ठानमांसवस्व, अन्यथा हि यथाऽस्य भारण्डप-
 क्षिणः पच्यन्तरेण सहान्तर्वृत्तिसाधारणचरणसम्भवात्
 स्वल्पमपि प्रमाद्यतोऽवश्यमेव मृत्युः, तथा तथापि संयम-
 जीविताद् अंश एव प्रमाद्यत इति सूत्रार्थः ।

अमुमेवार्थे स्पष्टयन्नाह-

चरे पयाइं परिसंक्रमाणो,
 जं किञ्चि पासं इह मन्नमाणो ।
 लाभंतरे जीविय बूहइत्ता,
 पच्छा परिण्णायमलावधंसी ॥ ७ ॥

चरेत्-गच्छेत् पदानि-पादविक्षेपरूपाणि परिश्रु-
 मानः-अपाये विगणयन्, किमित्येवमत आह-‘ यात्कि-
 श्रिद् ’ गृहस्थमेस्तवाद्यल्पमपि पाशमिव पाशं संयमप्र-
 वृत्तिं प्रति स्वातन्त्र्यापरोधिना मन्थमानो-जानानः,
 यद्वा चरेदिति-संयमाध्वनि यायात्, किं कुर्वन् ? -प-
 दानि-स्थानानि, धर्मस्यति गम्यते, तानि च मूलगुणा-
 दीनि परिश्रुमानो-मा ममेह प्रवृत्तमानस्य मूलगुणेषु
 मालिन्यं स्वल्पना वा भविष्यतीति परिभाषयन् प्रवर्त्तत ।
 ‘ जं किञ्चि ’ स्ति यात्किश्चिदल्पमपि दुश्चिन्तितानि प्रमादपदं
 मूलगुणादिमालिन्यजनकतया बन्धहेतुत्वेन पाशमिव पा-
 शं मन्यमानः, तद्यमुभयत्राभिप्रायः-यथा भारण्डपक्षी
 अपरसाधारणान्तर्वृत्तिसचरणतया पदानि परिश्रुमान एव
 चरति यात्किश्चिद्वरकादिकमपि पाशं मन्यमानः तथाऽ
 प्रमत्तश्चेत् । ननु यदि परिश्रुमानश्चेत्सर्हि सर्वथा जी-
 वितनिरपेक्षेणैव प्रवर्त्तितव्यं, तस्मात्पक्षतायां हि कदाचि-
 त्कर्थाश्चदुर्कदापसम्भव इत्याशङ्क्याह-‘ लाभंतरे ’ त्यादि
 वृत्ताद्धम् । लभन्तं लाभः-अपूर्वार्थप्राप्तिः-अन्तरं-विशेषः,
 लाभश्चासाधन्तरं च लाभान्तरं तस्मिन् स्तीत्यर्थः । किमुक्तं
 भवति ? -यावद्विशिष्टविशिष्टतरसम्यग्ज्ञानदर्शनचारिप्राया-
 सितितः सम्भवात् तार्थाददं जीवितं-प्राणधारणात्मकं ‘ बूह-
 यित्वा-अन्नपानोपयोगादिना वृद्धिं नीत्वा, तदभावं प्राय-
 स्तदुपक्रमणसम्भवादित्यमुक्तम्, ‘ खुहा पिवासा य वाही य’
 स्ति वचनात् खुदादीनामप्युपक्रमणकारणत्वेनाभिधानाद् । इ-
 ह च बूहयित्वेव बूहयित्वात् व्याख्येयम्, अन्यथा ह्यमेकं
 जीवितमिति विरुध्यत इति भावनीयम् । ततः किमित्याह-
 पश्चाद्-लाभविशेषप्राप्त्युत्तरकालं ‘ परिण्णाय ’ स्ति सर्वप्रका-
 रैरवबुध्य यथेदं नेदानीं प्राग्वत्सम्यग्दर्शनादिविशेषहेतुः,
 तथा च नातो निर्जरा । न हि चरमा व्याधिना

वा आसभूतं तत् तर्पावधधर्माधानं प्रति समर्थम् । उक्तं हि—“जग ज्ञाव न पालति, ताद्री जाव न वर्हति । जाविर्त्या ग हायति, ताव धम्म समायरे ॥ १ ॥ ” एव अपरिग्रय प रिज्ञाय ततः प्रत्याख्यानपरिग्रया च भक्त प्रत्याख्याय, स- र्थथा जीवितानिरेपत्तो भूयति भावः । मलवदत्यन्तमात्मानं लीनतया मल-अप्रकार वम्म तदपत्वेमल ह्यवशाल- मलापध्वंसी-मलावनाशकृत्, स्यादिति शेषः । ततो या- वल्लाम देहधारणमाय गुणार्थवति भावः । यद्वा-जीवितं वृहयित्वा लाभान्तर-लाभावच्छेदऽन्तर्वेदश्च मलाश्रयत्वा- न्मल-आदाधिकशरीरे तदपध्वंसी स्यात्, कोऽथे-जी- वितं त्यजेद् । इदमुक्तं भवति-अयमस्यैको हि गुणो मानुष्य- मवाप्य लभ्यते धम्म इति भावयन् यावद्विस्तल्लामः तावददे वृहयन्, लाभावच्छेदं सम्भाव्य संलम्बनादावधानतस्यजेत् । (उक्त०) (इह च यावल्लामधारणं मण्डिकर्चौरादाहरणम् ‘ मंडिय ’ शब्दे षष्ठे भागे २१ षष्ठे व्याख्यातम् ।) दृष्टान्ता- नुवादपूर्वकोऽयमिहापनय-यथाऽयमकार्यकार्योप मण्डि- को यावल्लामं मूलोऽयनपतिना धारितः तथा धर्माधिनाऽपि संयमोपहतिहेतुकर्माप जीवितं निर्जगलाभमभिलपना तल्लामं यावद्वार्यमिति । न च तद्धारणं संयमोपरोध एव, यथा-ऽऽगमं हि प्रवृत्तस्य तत्तदुपपृष्टभक्तमेवाति भावनीयम्, इत्य- लं प्रसङ्गेति सू तार्थः ।

सम्प्रति यदुक्तं जीवितं वृहयित्वा मलापध्वंसी स्या- दिति तन्निक स्वातन्त्र्यत एव उतान्यथेत्याह-

छेदं शिरोहण उच्येति मुक्त्वं,

आसे जहा भिक्खवयवम्मधारी ।

पुब्बाइ वामाइ चरऽप्पमत्तो,

तम्हा मुणी खिप्पमुवेति मुक्त्वं ॥ ८ ॥

छन्दो-वशस्तस्य निरोधः छन्दोनिरोधः-स्वच्छन्दानि- रोधः तेन उपैति-उपयाति मोक्षं-मुक्तिम् । किमुक्तं भव- ति ?-गुरुपरतन्त्रतया स्वाग्रहाग्रहयोगितां विना तत्र प्रवर्त्तमानोऽपि संकेशावकल इति न कर्मबन्धभाक्, किन्त्वावकलचरणतया तन्निर्जरणमवाप्नोति, अप्रवर्त्तमा- नोऽपि चाहागादिष्वाग्रहाकुलकुलितचेताः ‘ छुट्टुमद- समे ’ त्यादिवचनादनन्तसंस्मार्गताद्यनर्थभागेव भवति । त- त्सर्वथा तत्परतन्त्रेणैव मुमुक्षुणा भाव्यं, तस्यैव सय्यग- ज्ञानादिमकलकल्याणहेतुत्वाद् । उक्तं च-“ शाणस्त हाइ भागी, थिरयन्तो दंसणं चरिसे य । धम्मा आवकहाप, गुरुकुलवासं न मुंचति ॥ १ ॥ ” यद्वा-छन्दमा-गुर्वभिप्रा- येण निरोधः-आहागादिपरिहाररूपं छन्दोनिरोधः तेनोक्त- न्यायतो मुक्त्यवधिः, तत्तद्वस्तुविषयाभिलाषान्मिका इच्छा वा छन्दः तन्निरोधेन मुक्तिः, तस्या एव तद्विबन्धकत्वात्, तथा च लौकिका अप्याहुः-“ श्लोकार्थेन हि तद्वक्ष्ये, य- दुक्तं ग्रन्थकोटिभिः । तृष्णा च सत् (चत्सं) परित्यक्ता प्राप्ते च परमं पदम् ॥ १ ॥ ” अथवा-छन्दो वेद् आगम इत्यन- र्थान्तरम्, ततः छन्दमा ‘ आणाए आणाए खिय चरण ’ मित्यादिना निरोधः-इन्द्रियादिनग्रहात्मकः छन्दोनिरोधः तेनोपैति मोक्षं न तु सर्वथा जीवितं प्रत्यनपेक्षतया । तथा

च समर्थवद-“ सव्यथ संजमे सं-जमानो अपायमेव र्थिक्खजा । मुक्खइ अइवायानो, पुणाऽपि सोही म या वि- रतो ॥१॥ ” अत्रादाहरणमाह-अश्वो यथा शिक्षतो-वन्ना- नप्रवचनावनादिशिक्षा प्राप्तो वृणोति-आच्छा र्थ्या इ शरीर- कर्मान वम्म-अश्वतनुवागे तद्वरणशालो वम्मधारी, शिक्षि तशामो वम्मधारी च शिक्षितवम्मधारी, अनन शिक्ष- कतन्त्रतयाऽस्य स्वातन्त्र्याणाहमाह-ततोऽयमर्थ-यथा अश्वः स्वातन्त्र्याविरहात्प्रवर्त्तमानः समरशरमि न वेरिमरुपह- न्यत इति तन्मुक्तिमाप्नोति, स्वतन्त्रस्तु प्रथममशिक्षतो रणमवाप्तस्तेरुपह-न्यत । अथ च सम्प्रदायः-एतेषु राइ- गा दोगह वि कुलपुत्राणे दो आभा दिष्वा सिक्खावगणोसण- न्धे । तन्धेगो कालोच्चिएण जवसजोगासणेण संरक्खमाणो चा- वियलालियर्वाग्गाइयातो कलातो सिक्खावइ । वीओ को एयस्स इट्टुजवसजोगासणे दाहिइ चि घण्टे वादइ ण तु सिक्खावइ, संसे अपणणा भुंजति । संगामकाले उवाट्टिप ते रग्गा बुत्ता-तेसु चेवास्ससु आगेहे भासि आगच्छइ, सं पत्ता, भणिया य राइगा-पविस्सइ संगामं । तत्थ पदमाऽ सा सिक्खागुणनगतो सारहियमणुवट्टमाणो संगामपारतो जातो, दुइओ विस्सिट्टुसिक्खाभावतोऽसम्भावभावणाभा- वियत्तणओ गोधूमजंतगजुत्त इव तन्धेव भमिउमाहत्ता । ते च परा उवलक्खंउं हयस्सार्हि काऊण गृहीतवन्तः । दृष्टा- न्तानुवादपूर्वकोऽयमुपनयः-यथाऽसावश्वः तथा धर्मा- र्थ्यपि स्वातन्त्र्याविराहतो मुक्तिमवाप्नोति, अत एव च पू- र्वाणि-उक्तपरिमाणानि वर्षाणि-वन्सर्गाणि “ कालात्य- न्तसंयोगं द्वितीया ” (पा० २-३-४), किमित्याह-“ चर ’ इति सततमागमोक्ताक्रयामासेवस्व, कथम् ?-अप्रमत्तः- गुरुपरतन्त्र्यापहारिप्रमादपरिहर्ता, ‘ तम्ह ’ इति तस्मात् अप्रमादचरणोद्वे, मन्यते-जानाति जीवादीनिनि मुनिः- तपस्वी क्षिप्रं-शीघ्रम् उपैति मोक्षम् । ननु छन्दोनिरोधोऽपि तत्त्वतोऽप्रमादात्मक एवेति कथं न पुनरुक्तदोषः ।, उच्य- ते-अप्रमाद एवादरः कार्य इति रूपापनार्थत्वाद्ध्यय- नार्थोर्जावनार्थत्वाच्चास्य न पौनरुक्त्यमिति भावनीयम् । पू- र्वाणि वर्षाणीति च एतावदायुषामेव चारित्रपरिणतिर्गति दर्शनार्थमुक्तिमिति सूत्रार्थः ।

ननु यदि छन्दोनिरोधेन मुक्तिः-अयमन्त्यकाल एव तर्हि विधीयतामित्याशङ्क्याह, यद्वा यदि पश्चान्मलापध्वंसी स्यात् तद्वेव छन्दोनिरोधोर्जावत्कर्मोप तद्वेवतुभूतमस्त्वत आह-

स पुन्वमेवं ण लंभज पच्छा,

एसावमा सामयवाइयाणं ।

विमीदति मिहिले आउयम्मि,

कालोवणीए सरीरस्स भेए ॥ ९ ॥

स इति-यत्तदोर्नित्याभिसम्बन्धात् यः प्रथममवाप्त- त्ततया भावितमानने भवति स तदात्मके छन्दोनिरोधम् ‘ पुण्यमेव ’ ति एवं शब्दस्यात्रोपमार्थत्वात्पूर्वमिदानीत्यकाला- त् मलापध्वंससमयाद्वा अभावनमतित्वात् न लभेत्-न प्राप्नुयान् । सम्भावेन लिङ् । ततश्च लाभसम्भावनाऽपि न समस्ति, किं पुनस्तल्लाम इति । पश्चान्-अन्त्यकाले मला- पध्वंससमये वा, ‘ एसोवम ’ इति एषा-अनन्तरमभिहित-

स्वरूपा उप—सार्माप्येन मीयते—परिच्छिद्यते स्वयं—प्र-
सिद्धया अपरमप्रसिद्धं वस्त्रनयेत्युपमा . केषां ?—शाश्वता
इव वदितुं शीलमेषामिति शाश्वतवादिनः . उपक्रोशिवन् " क-
लंयुगमाने" (पा०३-२-१६) इति गितिः . तेषां शाश्वतवादि-
नाम् , आत्मनि सृत्यमानयतकालभाविनमपश्यताम् . इदमि-
हाकृतम्—यो हि लुन्दानिगंधमुत्तरकालमेव करिष्यामीति व-
क्ति सोऽवश्यं शाश्वतवादी , स चैवं प्रज्ञाप्यते—यथा भद्र !
इदानीं भवतस्तत्कालान्पूर्वमग्राबुद्धहेतुतो न समास्त ,
तथोत्तरकालमप्यसौ प्रमादिनस्तव न भवितेति । य-
दिवा ण्पा—उपमिति—उपेत्युपयोगपूर्वकं मिति ज्ञानमु-
पमा—सम्प्रधारणा यदुत पश्चाद्धर्मं करिष्यामः इति
शाश्वतवादिनां—निरूपकमायुषाम् , ये निरूपकमायु-
ष्कनया शाश्वतान्मवान्माने मन्यन्ते तेषां युज्यतापि ,
न तु जलबुद्बुदममानायुषाम् , तथा चास्मावुत्तरका-
लमपि लुन्दानिगंधमनानुषन् विधीदति—कथमहमकृत-
सुकृतः सम्प्रत्यनवाक—पारं भयाभ्याधि आस्यन् भवि-
ष्यामीत्येवमात्मकं वैकल्यमनुभवति । कदा ?—शिशिलय-
ति—आत्मप्रदेशान् मुञ्चति आर्यापि—मनुष्यभवापरादिरायायु-
ष्कर्मणि , 'कालोवर्णीय' इति कालन-सृत्युना स्वस्थितिस्य-
लक्षणं वा स्वयमनोपनीतः उपदोक्तः—तस्मिन् , क ?
त्याह—शरीरस्य—आदारिककथात्मकस्य भेदे—सर्वपरिशा-
टतः पृथग्भावं , तदिदमैदम्पर्यम्—आदित एव न प्रमादव-
द्भिर्भाव्यम् , तथा चाह— " गमनं किमद्य किं श्वः , कदाऽपि
वा सर्वथा भुवं क्राप ? । इति जानन्नापि मूढ-स्तथाऽपि मां-
हान्मुख्यं शत ॥ १ ॥ " इति सूत्रार्थः ।

किं पुनः पूर्वमिव पश्चादपि लुन्दानिशोधे न क्षमत इत्याह—
क्षिप्यं न मङ्कह विवेगमउं ,

तम्हा समुद्वाय पहाय कामे ।

समेच्च लाभं ममता महमी ,

आयाणरक्खी चरमप्पमत्तो ॥ १० ॥

क्षिप्रे तन्क्षण एव न शक्नोति न समर्थो भवति . किं क-
र्त्तम् ?—एतुं-गन्तुं . प्राप्नुमिति यावत् , कम ?—विवेकं द्र-
व्यता वदिः सङ्गपरित्यागरूपं , भावतस्तु-कपायपरिहारात्म-
कम् , न हाकृतपरिकर्म्मो भ्रगिति तत्परित्यागं कर्त्तुमलम् ।
अत्रोदाहरणं ब्राह्मणी— " एगो मरुतो परदेसं गन्तुण सा-
हापारतो होऊण सविस्सयमागतो , तस्सऽञ्जेण मरुतेण ख-
द्धपलालतो त्ति काउं दारिका दत्ता । सो य लोण दक्खिणा-
तो लहति , परं विभवं वद्धति तेण तीसे भागियाण सुव-
हुं अलंकारं कारियं । सा निच्चमंडिया अरुद्धुह । तेण
भरण्ह—एस पच्चनगामो , ता तुमं पर्याण आभरणगा-
णि त्तिह पवणीपु आविधाहि . कहिं चोरा उवगच्छेज्जा
तो सुहं गोविज्जति । सा भरण्ह—अहं ताए वेलाए सिग्घ-
मेव अवणेस्सं ति । अञ्जया तन्थ चोरा पडिया , तमेव गि-
च्चमंडियागिहं अणुपावट्टा . सा तेहिं सालंकिया गहिया ,
सा य पणीयभोग्यात्ता मंसावचित्तपारिणपाया ण सङ्कह क-
डगाईण अवणउं , ततो चोरेहिं तीसे हन्थे छुत्तण अव-
णीया , गार्हउं च निग्गया । " एवमन्योऽपि प्रागकृतपरि-
कर्म्मो न तत्काल एव विवेकमेतुं शक्नोति , मलापध्वंस-
तस्तु तथा सति दूरापास्त एवास्ति , न च मरुद्व्युदाह-

रणं तत्राप्यभिधेयम् , आश्चर्यरूपत्वाद्भ्यः , न ह्येव तीव्र-
भावा बहवः सम्भवान्त , यत एव तस्मात् सम इति-स-
भ्यक् प्रवृत्त्या उथायति च पश्चाच्छब्दे निगेतस्याम इत्या-
लस्यत्यागेनोत्तम विधाय , तथा ' पहाय कामे ' इति प्र-
कर्षण—मनसाऽपि तदचिन्तनात्मकेन हित्वा त्यक्त्वा का-
मान-इच्छामदनात्मकान समेत्य-सम्यग ज्ञात्वा लोकं स-
मस्तप्राणिसमूहं , कथा ?—समतया—समशत्रुमित्रतया
कच्चिद्वक्त्रप्रत्ययति यावत् , तथा च महर्षिः सन् , महः—
एकान्तोत्सव्यरूपत्वान्माक्षस्तामिच्छतीत्यवशीलो महर्षी वा-
किमुक्तं भवति?—विषयाभिलाषावगमाभिनिन्दानः सन् आ-
त्मानं रक्षत्यपायभ्यः कुगणिगमनादभ्य इत्यवशील आत्म-
रक्षा यथा आदीयते—स्याक्रियते आत्महितमनेनत्यादानः—स-
यमः तद्गतां ' चरमप्पत्तो ' इति मकारोऽलाक्षणिकः , तत-
श्चाप्रमत्तः—प्रमादरहितः , इह च प्रमादपरिहाराऽपरिहार-
योगैहिकमुदाहरणं वर्णयामहिला । तत्र च सम्प्र-
दाय— " एगो वार्गगमाहला पउत्थपतिया सर्गी-
रमुस्सुसापरा दासभयगकम्मकरं गिज्जणजमियांगसु न
नियोजयति , न य तेनि कालोवचसं जहिच्छु आहारं भ-
ति वा दति . ते सर्वे नट्टा । कम्मंतपरिहाराण विभषपरि-
हाराणि । आगतो वार्गियओ । एवेविहं पस्सिऊण पच्छा
तेण गिच्छुढा । अमं तु पुक्खलेणं सुकेणं वरेति , लद्धा प-
णेण । तेण तीसे गियगा भण्णति—जइ अप्पाणं रक्खइ
ता परिणामं ति , ताए यऽमुणियपरमत्थाए दुग्गयकञ्जगाए
सोउ नियगा भण्णति—रक्खामि (किखइह) अप्पणं , सा
तेण विवाहिया , गतो वार्गिजेणं । साऽपि दासभयगकम्म-
करादीणं संदेसं दाउं तस्मिं पुव्वसिहकाइकाले भायणं दे-
इ , महुगाहिं च वायाहिं उच्छुद्धइ , भई च तेस्मिं अकाल-
परिहीणं देइ , ण य गियगसरीरमुस्सुसापरा । एवमप्पा-
णे रक्खताए भत्ता उवागओ । सो एवावहं पस्सिऊण
तुट्टो , तेण सर्व्वमामिणी कया । " इत्ये तावदिहैव गुणायाऽ-
प्रमादो दोषाय च प्रमादः , आस्तामन्यजन्मनीत्यभिप्रायेणा-
त्रैवेहिकोदाहरणाभिधानमिति परिभाषनीयमिति सूत्रार्थः ।

प्रमादमूले च रागद्वेषादिति सोपायं तत्परिहारमाह—
मुहुं मुहुं मोहगुणे जयते ,
अणंगरूया ममणं चरते ।

फासा फुमंती अममंजसं च ,

ए तमु भिक्खु मणमा पउस्से ॥ ११ ॥

मंदा य फासा बहुलोभणिज्जा ,

तहप्पारिमु मणं ण कुज्जा ।

रक्खेज्ज कंहे विणएज्ज माणं ,

मायं ण सेवेज्ज पहिज्ज लोहं ॥ १२ ॥

मुहुमुहु—वारं वारम् , मननप्रवृत्त्युपलक्षणमेतत् , मोहय-
ति जानानमपि जन्तुमाकुलयति प्रवर्त्तयति चान्यथेहति
मोहः तस्य गुणाः मोहगुणा—तदुपकारिणाः शब्दादयः ,
ताम् जयन्तम्—आभभवन्तम् , किमुक्तं भवति?—अविच्छेद-
तस्तज्यप्रवृत्तम् , यथा—कर्थाञ्जमोहनीयात्यन्तोद्यत एकदा
तैः पराजितमपि पुनः पुनस्तज्यं प्रति प्रवर्त्तमानं न तु त-
न एव विमप्रभयसायोगम् , अनेकरूपाः—अनेकमिति-अ-

नेकविधं परुषविषमसंस्थानादिभेदे रूपं-स्वरूपमपामति अ-
नेकरूपाः, श्रमणं चरन्तं प्रागवत्, 'फास' चि स्फुशान्ति
स्वानि स्वानांन्द्र्याणि गृह्यमाणतया इति स्पर्शा.—शब्दा-
दयस्त स्फुशान्ति-गृह्यमाणतयैव सम्वर्धनान्त, असमञ्जसम-
अननुकूलमिति क्रियाविशेषणमेतत्, चशब्दाऽवधारणे
असमञ्जसमेव, अथवा—स्पर्शानाविषयाः—स्पर्शाः स्फुशान्ति,
स्पर्शापादाने चास्यैव दुर्ज्ञेयत्वाद्द्वयापत्वाच्च, न तेषु-स्पर्शो-
पु भिद्युः—मुनिः, मनसा उपलक्षणत्वाच्च वाचा कायेन च,
यद्वाऽपशब्दस्य लुप्तनिर्दिष्टत्वात्मनसाऽपि आस्तां वाचा
कायेन वा, 'पदुने' चि प्रदूयेत् प्रद्विष्याद्वा । किमुक्तं भ-
वति ?—कर्कशसंस्कारकादिस्पर्शादौ हन्तापतापता वयमे-
तेनेति च चिन्तयेत नैव वा वदन्परिहरेद्वा तस्मात् । " मं-
दाय " ति सूत्रम्, तथा मन्दायन्तीति मन्दाः—हिताहित-
विचिकित्तमपि जनमन्यतां नयन्तीति कृत्वा, चशब्दः, पूर्वा-
पक्षया समुच्चयं, स्पर्शाः, प्राग्वच्छब्दादयः, वह्न लोभय-
न्ति—विमोहयन्तीति बहुलोभनीयाः अन्यत्रापि (कृत्यल्युटा
बहुलम्) इति वचनात् कर्तव्यनीयः, अनेनात्यांक्षपकत्वमुक्त-
म्, 'तद्वपगोसु' चि अपेक्ष्यमानत्वात्तथाप्रकारेणैव व-
हलोभनीयत्वापि सूदुमधुरस्वादपि मनः—चिन्न न
कुर्यात्, अथवा—घातूनामनेकाध्वनात् निवेशयेत् । यद्वा-
सद्वन्पात्मकमेव मनः, ततो मन इति सकल्पमपि न
कुर्यात्—न विदध्यात्, आस्तां तत्प्रवृत्तिमिति । अथ-
वा—मन्दनुदित्वात्समन्दगमनत्वाद्वा मन्दाः—श्लिष्यः ता एव
स्पर्शप्रधानत्वात् स्पर्शाः, ततश्च मन्दाश्च ताः स्पर्शाः, वह्ना
कारिणां लोभनीयाः—गृह्णजनका बहुलोभनीया यास्ता-
सु 'तद्वपगोसु' चि लिङ्गव्यत्ययात्तथाप्रकारासु
बहुलोभनीयासु मनाऽपि न कुर्यात्, इह च स्त्रीणांमेव बहु-
तरापायंहेतुत्वादिध्यमुच्यते, तथा चाह—'स्पर्शान्द्रयप्रस-
क्ताश्च, बलवन्तो मदात्कटा । हस्तिबन्धकिसंरक्ता, वध्यन्ते
मत्सवारणा ॥१॥' इति । एव च पूर्वसूत्रेण द्वेषस्य परिहार
उक्तः, अनेन च रागस्य, स तु कथं भवतीत्यत आह—र-
क्षयेत्-निवारयेत्, कम् ?—क्रोधम्-अप्रीतिलक्षणं, वि-
नेयेत्-अपनेयेत् मानम-अहङ्कारात्मकम्, मायां-परव-
ञ्जनशुद्धिरूपां न कुर्यात्, प्रजह्यात्-परित्यजेत् लोभम्-
आभवेत्स्वभावम्, तथा च क्रोधमानयोर्द्वेषात्मकत्वात्मा-
यालोभयोश्च रागरूपत्वात्तत्रैव एव तत्परिहर्तारिति भाव-
नीयम् । अथवा—स्पर्शपरिहारमभिदधता, चतुर्थवत्मुक्तम्,
तच्च 'अवेभचरे घोरं पमायं दुर्गहृद्गमे' ति वचनान्महाप्र-
मादरूपस्यावहणो निरोधकृदिति, तदभिधानादिस्याद-
निरोधोऽप्युक्त एवेति, अनेनार्थतो मूलगुणाभिधानम्, रक्ष-
त क्रोधमित्यादिना च पिण्डादिकमथच्छेत् यच्छेत् वा न क-
षायवशतो भवेदित्युत्तरगुणांक्रान्ति सूत्रद्वयार्थः ।

सम्प्रति यदुक्तं—'तद्वा समुद्राय पहाय काम' इत्यादि,
तत्कदाचिच्चरकादिष्वपि भवेत्, अत आह-यद्वैतायना
चारित्रशुद्धिरूपा, सा च न सम्यक्त्वविशुद्धिमपहायातस्त-
दर्थमिदमाह—

ज संखया तुच्छपरम्पवादी,

ते पेजदोसागुगया परज्झा ।

एण अहम्मु चि दुगंल्लमाणो ,

कंखे गुणो जाव सरीरभेण ॥ १३ ॥ चि वेमि ।

'ये' इति अनिर्दिष्टस्वरूपाः, संस्कृता इति न तात्त्विकशुद्धि-
मन्तं किन्तुपरिचितवृत्तयः, यद्वा—संस्कृतागमप्ररूपकत्वेन
संस्कृता, यथा सौगता, ते हि स्वागमे निरन्वयोच्छेदमभिधा-
य पुनस्तेनैव निर्वाहमपश्यन्तः परमार्थतोऽन्वयद्रव्यरूपमेव
सन्तानमुपकल्पयावभूयुः, सांख्याश्चैकान्तनित्यतामुक्त्वा
तन्वतः परिणामरूपां चै (पावे)व पुनराविर्भावनिरोभावावु-
क्तवन्तो, यथा वा—'उक्तानि प्रतिषिद्धानि, पुनः सम्भा-
वितानि च । सांप्रतिनिर्पक्षानि, ऋषिवाक्यान्यनकशः ॥१॥'
इति वचननिषेधनसम्भवादिभिरुपस्कृतम्प्रत्यादिशास्त्रा म-
न्वादयः, अत एव 'तुच्छं चि तुच्छा यदच्छाभिधायितया नि-
साराः 'परम्पवाइ' चि परं च ते स्वर्तार्थिकव्यतिरिक्ततया
प्रवादिनश्च परप्रवादिन, ते किमित्याह—'पेज्जदोसागुगया'
प्रमदेषाभ्यामनुगताः प्रमदेषानुगताः, तथाहि-सर्वथा संवा-
दिनि भगवद्वचसि निरन्वयोच्छेदैकान्तनित्यत्वादिकल्पन-
वचनानिषेधनसम्भावनादि वा न रागद्वेषाभ्यां विनीत भाव-
नीयम्, अत एव च 'परज्झं चि देशापदत्वात्परवशा रागद्वे-
षग्रहप्रस्तमानसतया न ते स्वतन्त्राः । यदि त एवंविधास्त-
त किमित्याह—एतं इति—अहंमत्तवाह्याः, अधम्महेतु-
त्वादधर्मः, 'इति' त्यमुनांल्लेखेन 'दुगंल्लमाणो' चि जुगु-
प्समानः, उन्मार्गानुयायिनोऽर्मी इति तन्स्वरूपमवधारयन्,
न तु निन्दन्, निन्दायाः सर्वत्र निषेधान्, तद्वैविध्यश्च
किं कुर्यादित्याह—काङ्क्षत् अभिलषत् गुणान्—सम्य-
ग्दर्शनचारित्र्यात्मकान् भगवदागमाभिहितान्, कि-
नियतकालमेवोतान्यथेत्याह—यावच्छरीरात्—श्रीदार्गिका-
त्पञ्चपकागडा मद्—पृथग्भावः शरीरभेदा, मरणं विमुक्ति-
वेति यावद्, अनेनैव समुत्थाने कामप्रहाणादि च तन्वतः,
अन्यत्र तु संवृत्तिर्मादित्युक्तम्, एव च काङ्क्षात्मकसम्यक्त्वा-
तिचारपरिहाराभिधानतः सम्यक्त्वशुद्धिर्वेति सूत्रार्थः ॥१३॥
इति परिसमाप्तौ, ब्रवीमीति पूर्ववत् । उक्त्वाऽनुगमः । सम्प्रति
नया' ते च पूर्ववत् । उक्तं ४ अ० ।

किञ्च—

ण य संखयमाहु जीवियं, तह विव बालजणो पगब्भइ ।

काले पापेहि मिज्जती, इति संखाय मुणी ण मज्जती ।२१।

न च—नेव जीवितम्—आयुष्कं कालपर्यायणं श्रुटितं
सत् पुनः 'संखय' मिति संस्कृतं-तन्नुवत्सन्धातुं शक्य-
ते इत्येवमाहुस्तादृदः, तथाऽपि एवमपि व्यवस्थितं बालः—
अज्ञो जनः प्रगल्भतं पापं कुर्वन् धृष्टो भवति, असदनु-
ष्ठानगताऽपि न लज्जत इति, स चैवम्भूतो बालस्ते-
रसदनुष्ठानापादितः पापैः कर्मभिः मीयेत—तद्युक्तं इत्य-
वं परिगच्छते, मीयेत वा मीयेत धान्यादिना प्रस्थकव-
दिति, एव संख्याय—ज्ञात्वा मुनिः—यथावस्थितपदा-
र्थानां वेत्ता न माद्यतीति तेष्वसदनुष्ठानेष्वहं शांभनः कर्त्त-
व्यं प्रगल्भमानो मद् न करोति । सूत्रं १ अ० २ अ०
२ उ० । ('ल्लेदं गति (२०)' सूत्रं तद्व्याख्या च 'ल्लेद' शब्दे
तृतीयाभागे १, ३० पृष्ठे गता ।)

संस्वराय-शंस्वराज-पुं० । वाराणस्यां स्वनामख्याते राजनि-
यो हि मल्लितीर्थकृता सह प्रवर्जितः । स्था० ७ ठा० ३ उ० ।
“ संखयरिसी ” ती० ।

संस्ववर्ष-शंस्ववर्ष-पुं० । विशेष महाग्रह, स्था० । कल्प० । सू०
प्र० । च० प्र० ।

दो संस्ववर्षा । (सू०-६०X) स्था० २ ठा० ३ उ० ।

संस्ववर्षाम-शंस्ववर्षाम-पुं० । एकविंशतितमे महाग्रह,
स्था० ।

दो संस्ववर्षामा । (सू०-६०X) स्था० २ ठा० ३ उ० ।

संस्ववर-शंस्ववर-पुं० । द्वीपभेदे, अनु० । “ संस्ववरं दीर्घाम्,
संस्व संस्वप्पभे य दो देवा । (५८) ” द्वी० ।

संस्ववरसमुद्र-शंस्ववरसमुद्र-पुं० । शंस्ववरद्वीपस्याभिनः स-
मुद्र, “ संस्ववरसमुद्र अभिवाश्रो । मणिपपभ मणिहसेप दो
देवा ” द्वी० ।

संस्ववायण-शंस्ववादन-न० । शंस्वध्मानकरणे, नि० चू० १
उ० । (शंस्ववादनं कल्पते न वेति ‘मूलगुणपडिसवणा’ शब्दे
पष्ठ भाग ३५६ पृष्ठ उक्तम् ।)

संस्ववाल-शंस्वपाल-पुं० । धरणस्य नागकुमारस्य चतुर्थे
लोकपाले, भूतानन्दस्य चतुर्थे लोकपाले च । स्था० ४ ठा० १
उ० । धरणागकुमारान्द्रस्योत्तरदिगलोकपाले, भ० ३
श० ८ उ० । स्था० । कालोदायप्रभृतित्पवन्ययूथिकेष्वन्यतमे
(भ० ७ श० १० उ० ।) स्वनामख्याते आर्जाविकापासके, भ०
८ श० ५ उ० ।

संख्या-संख्या-स्त्री० । संख्यायन्ते परिच्छिद्यन्ते जीवादयः प-
दार्था येन तज्ज्ञाने संख्येन्युच्यते । सूत्र० १ श्रु० १३ अ० ।
सम्यक् ख्यायन्ते-प्रकाशयन्तेऽनयेति संख्या । प्रज्ञायाम्,
आचा० १ श्रु० ६ अ० ४ उ० । सूत्र० । संख्यालं-संख्या । प-
रिच्छेदे, सूत्र० १ श्रु० १२ अ० । एकादिव्यवहारहेतौ, सम्म०
३ काण्ड । गणनायाम्, आ० चू० १ अ० । आ० म० ।
अनु० । सूत्र० । विशेष ।

संख्याप्रमाणं विवरीषुगह—

से किं तं संख्यप्रमाणे ? संख्यप्रमाणे अद्विविहं परणत्ते,
तं जहा—नामसंख्या, ठवणसंख्या, दव्वसंख्या, आव-
म्मसंख्या, परिमाणसंख्या, जाणणासंख्या, गणणासं-
ख्या, भावसंख्या । से किं तं नामसंख्या ? नामसंख्या ज-
स्म शं जीवस्स वा० जाव से तं नामसंख्या । से किं तं
ठवणसंख्या ? ठवणसंख्या ? जम्मं कट्टकम्मं वा पोत्थ-
कम्मं वा० जाव से तं ठवणसंख्या । नामठवणाणं को
पइविमसो ? नाम (पाएणं) आवकहियं, ठवणा
इत्तरिया वा होजा, आवकहिया वा होजा । से
किं तं दव्वसंख्या ? दव्वसंख्या दुविहा परणत्ता,

तं जहा—आगमओ य नो आगमओ य० जाव जा-
णयसरीरभविअसरीरवइरित्ता दव्वसंख्या ? से किं तं जा-
णय० रतिविहा परणत्ता, तं जहा—एगभविणं बद्धाउए अभि-
मुहणामगोत्ते अ । एगभविणं शं भंते ! एगभविणं ति
कालओ केवच्चिरं होइ ? जहण्णं अंतोमुहुत्तं उकोसेणं
पुव्वकांडीबद्धाउए शं भंते ! बद्धाउए ति कालओ केवच्चिरं
होइ ? जहण्णं अंतोमुहुत्तं उकोमेणं पुव्वकोडीतिभागं ।
अभिमुहणामगोत्ते शं भंते ! अभिमुहणामगोत्ते ति कालओ
केवच्चिरं होइ ? जहण्णं एकं समयं उकोसेणं अंतोमुहुत्तं ।
इयाणं को शओ कं संखं इच्छइ—तत्थ शंणमसंगहववहारा
तिविहं संखं इच्छंति, तं जहा—एगभविअं बद्धाउअं
अभिमुहणामगोत्तं च । उज्जुमुओ दुविहं संखं इच्छइ, तं
जहा—बद्धाउअं च अभिमुहणामगोत्तं च । तिणिणं सदनया
अभिमुहणामगोत्तं संखं इच्छंति । से तं जाणयसरीरभवि-
असरीरवइरित्ता दव्वसंख्या । से तं नो आगमओ दव्वसंख्या ।
से तं दव्वसंख्या । (सू०-१५०X)

संख्यालं-संख्या, संख्यायन्तेऽनयेति वा संख्या, सैव प्र-
माणं संख्याप्रमाणम् । इह च संख्याशब्देन संख्याश-
ब्दोऽप्येवोपि ग्रहणं द्रष्टव्यम्, प्राकृतप्रधिकृत्य समान-
शब्दाभिधेयत्वात्, गोशब्देन पशुभूम्यादिवत् । उक्तं च—
“ गोशब्दः पशुभूम्यप्सु, वाग्दिगर्थप्रयोगवान् । मन्दप्रयोगे
दृष्टयम्बु-वज्रस्वर्गाभिधायकः ॥ १ ॥ ” एवामहापि संख्या
इति प्राकृतोक्ता संख्या शंखाश्च प्रनीयन्ते, तत्रा द्वयस्या-
ऽपि ग्रहणम् । एवं च नामस्थापनाद्रव्यादिवचारेऽपि
प्रक्रान्ते संख्या शंखा वा यत्र घटन्ते, तत्र प्रस्तावज्ञान स्वय-
मेव योज्यमिति । से किं तं नामसंख्ये ’ स्यादि, सर्वे पूर्वा-
भिहितनामावश्यकदिविचारानुसारतः स्वयमेव भावनायं
यावत् ’ जाणयसरीरभविअसरीरवइरित्ते दव्वसंख्ये तिविहं
परणत्ते ’ इत्यादि, इह यो जीवा मृत्वाऽनन्तरमेव शंखपु
उत्पत्स्यते स तेष्वबद्धायुष्कोऽपि जन्मदिनादारभ्य एकभ-
विकः स शंख उच्यते, यत्र भवे वर्तते स एवको भवः शं-
खपुत्तरन्तरेऽस्तीति कृत्वा, एवं शंखप्रयोगम् । बद्धमा-
युष्कं येन स बद्धायुष्कः, शंखभवप्राप्तानां जन्तूनां ये
अवश्यमुद्यमागच्छन्तस्ते हीन्द्रियजात्यादिनीचैर्गोत्राख्ये अ-
भिमुखे जघन्यतः समयेनोत्कृष्टोऽन्तर्मुहूर्तमात्रेणैव व्यव-
धानात् । उद्यमाभिमुखप्राप्त नाममात्रे कर्मणा यस्य सोऽभिमु-
खनामगोत्रः, तदपि त्रिविधोऽपि भावशंखताकारणत्वात्
ज्ञशरीरभव्यशरीरव्यतिरिक्तो द्रव्यशंख उच्यते, यद्येवं
द्विभयिकत्रिभयिकचतुर्भयिकद्विभयिक कस्मात्तन्धे व्यपदि-
श्यते इति चेत्, नैवे, तस्यातिव्यवहितत्वेन भावकारण-
तानभ्युपगमात्, तत्कारणस्यैव द्रव्यत्वाद् । इदानीं त्रि-
विधमपि शंखं कालतः क्रमणं निरूपयन्नाह—’ एगभविणं
शं भंते ! ’ इत्यादि, एकभविकः शंखा भदन्त ! एकभवि-
क इति व्यपदेशेन कालतः क्रियच्चिरं भवतीति । अत्रोत्तरम्—
‘ जहण्णं ’ इत्यादि, इदमुक्तं भवति—पृथिव्याद्यन्यतर-

भवेऽन्तर्मुहूर्तं जीवित्वा योऽन्तरं शंखपूष्यते साऽन्त-
मुहूर्तमेकमधिकः शंखा भवति, यस्तु मन्स्याद्यन्यतमभवे
पूर्वकोटी जीवित्वेत्पूष्यते तस्य पूर्वकोटिरेकमधिकत्वे
लभ्यते, अत्र चान्मुहूर्तोर्वाप हीनं जन्तुनामायुर्वद नास्ती-
ति जघन्यपदेऽन्तर्मुहूर्तप्रहणम् । यस्तु पूर्वकोट्यधिकायुष्कः
साऽसंख्यातवर्षायुष्कत्वाहोष्वेवात्पद्यते न शंखस्वित्युक्त-
हृत्पदे पूर्वकोट्युपादानम्, आयुर्वन्धं च प्राणिनोऽनुभूयमाना-
युषां जघन्यतोऽप्यन्तर्मुहूर्ते शेष एव कुर्वन्त्युक्तप्रतस्तु पूर्वको-
टिप्रभाग एव न परत इति ब्रह्मायुष्कस्य जघन्यतोऽन्तर्मुहूर्त-
मुक्तप्रतः पूर्वकोटीप्रभाग उक्तः । आभिमुख्यं त्वास्वतायां
सत्यामुपपद्यते अतोऽभिमुखनामगोत्रस्य जघन्यतः समय
उक्तप्रतस्वन्तर्मुहूर्तं काल उक्तः, यथोक्तकालात् परतस्व-
योऽपि भावशंखतां प्रतिपद्यन्त इति भावः ॥ इदानीं नैग-
मादिनयानां मध्यं को नयो यथाऽत्रिविधशंखस्य मध्ये कं
शंखमिच्छन्तीति विचार्यते—तत्र नैगमसंग्रहव्यवहाराः स्थू-
लदृष्टित्वात् त्रिविधमपि शंखमिच्छन्ति । इश्यते हि स्थूलदृ-
शां कारणं कार्योपचारां कृत्वा इत्थं व्यपदेशप्रवृत्तिः, यथा
राज्याहकुमारं राजशब्दस्य, घृतप्रक्षेपयोग्यं घटं घृतघटश-
ब्दस्येत्यादि । श्रुजुसूत्र एभ्यो विशुद्धत्वादाद्यस्यातिव्यवहि-
तत्वेनानिप्रसङ्गभयाद् द्विविधमवच्छन्ति, शब्दादयस्तु विशुद्ध-
तरत्याद् द्वितीयमप्यतिव्यवहितं मन्यन्ते, अतोऽतिप्रसङ्ग-
निवृत्त्यर्थमेकं चरममवच्छन्ति । अनु० । व्य० । आ० म० ।
सूत्र० । संख्याया अपि वस्तुगतान्वयव्यतिरेकानुविधाना-
भावा नास्तिः । सम्म० ३ काण्ड ।

संखाईय-संख्यातीत-त्रि० । संख्यानं—संख्या तामतीता अ-
तिक्रान्ताः संख्यातीताः । असंख्येयेषु, विशेष० । आ० म० ।
विपा० ।

संखाईयगुण-संख्यातीतगुण-त्रि० । संख्यातगुणेषु, विशेष० ।

संखास-संख्यात-न० । संख्यायते—गणयतेऽनेनेति सं-
ख्यानम् । गणिते, स्था० ४ टा० ३ उ० । गुणितस्कन्धे, नि० १
श्रु० ३ वर्ग ३ अ० । औ० । विशेष० । ज्ञा० । कल्प० । स्था० ।

दसविहे संखारे पापत्ते, तं जहा—“परिकर्म १ व्यवहारो
२, रज्जू ३ रासी ४ कलासवत्रे ५ य । जावंतावतिद्विगंगा ७,
घणो ८ य तह त्रिगवगंगा ६ वि ॥ १ ॥ कपे य० १०”
(सू० ७४७)

‘दसेत्यादि’ ‘परिकर्म’ गाहा, परिकर्म-संकलिताद्यनेक-
विधे गणितप्रसिद्धं तेन यत्संख्ययस्य संख्याने—परिग-
णनं तदपि परिकर्मैत्युच्यते १, एवं सर्वत्रति, व्यवहारः—श्रे-
णीध्यधद्वारादिः पाटीगणितप्रसिद्धोऽनेकधारः, ‘रज्जू’ इति
रज्ज्वा यत्संख्यानं तद्रज्जुर्गभीधीयते, तच्च क्षत्रगणितम् ३,
‘रासि’ इति धान्यादंस्करस्तद्विषयं संख्याने राशिः, स च पा-
ट्यां राशिव्यवहार इति प्रसिद्धः ४, ‘कलासवत्रे य’ इति कला-
नाम्—अशानां सवर्णनं सवर्णः सवर्णः—सदृशकारणं य-
स्मिन् संख्याने तत्कलासवर्णम् ५, (सावत्वावन्
यत्प्रयता ‘जावंतायं’ शब्दे चतुर्थभाग १४५७ पृष्ठे गता ।)

यथा वर्गः—संख्यानं यथा द्वयोर्वर्गश्चत्वारः ‘सदृशद्वि-
राशिघात’ इति वचनात् ७, ‘घणो य’ इति घनः संख्यानं य-
था द्वयोर्घनोऽष्टौ ‘समत्रिराशिहति’ इति वचनात् ८,
‘वगवगंगा’ इति वर्गस्य वर्गो वर्गवर्गः, स च
संख्यानं यथा द्वयोर्वर्गश्चत्वारश्चतुर्णां वर्गः षोडशेति,
अपिशब्दः समुच्चय ६, ‘कपे य’ इति गाथाधिक-
म्, तत्र कल्पः—छेदः क्रकचन काष्ठस्य तादृश्यं संख्याने
कल्प एव यत्पाट्यां क्रकचव्यवहार इति प्रसिद्धमिति, इह
च परिकर्मादीनां केषाञ्चिद्बुदाहरणानि भन्वुद्धीनां दुग्ध-
गमानि भविष्यन्त्यतो न प्रदर्शितानीति १० । स्था० १०
टा० ३ उ० ।

संखादक्षिण-संख्यादक्षिण-पुं० । संख्याप्रधानाः परिमित्वा
एव दक्षिणः सकृद् भक्तादिक्षेपलक्षाद् ग्राह्या यस्य स संख्याद-
क्षिणः । स्था० ५ टा० १ उ० । भ० । सूत्र० । औ० । प-
रिमितभिक्षाप्रमाणेषु अभिग्रहविशेषधारेकेषु साधुषु, स्था०
५ टा० १ उ० ।

संखाय-संख्याय-अव्य० । सम्यग् ज्ञात्वेत्यर्थे, सूत्र० १ श्रु० २
अ० २ उ० । अवधार्येत्यर्थे, आचा० १ श्रु० ६ अ० ५ उ० । सूत्र० ।

संस्त्यान-न० । ‘स्त्यै’ संघाते इति सम्-स्त्या क्र-“समः स्त्यः
खाः” ॥ ८ । ४ । १५ ॥ इति स्त्यास्थाने खा । “क-ग-च
ज-त द-प-य-वां प्राया लुक ॥ ८ । १ । १७७ ॥
इति तलोपः । “अचर्णां यश्चुरितः” ॥ ८ । १ । १८० ॥
इति यः । घनीभूते, प्रा० १ पाद ।

संखायण-शंखायन-पुं० । शंखविगोत्रापत्ये, सू० प्र १० पा-
हु० । चं० प्र० । जं० ।

संखार-संस्कार-पुं० । वासनायाम्, अष्ट० १ अष्ट० । वैशेषिक-
सम्मतगुणभेदे, संस्कारस्य वेगभावनास्थानस्थापकभेदात्त्रै-
विध्येऽपि संस्कारत्वं जान्यपेक्षया एकत्वाच्छौर्योदायादीनां
चात्रैधान्तर्भावान्नाधिक्यम् । स्था० ।

संखालग-शंखालग-त्रि० । शंखयोगक्षिप्रत्यासन्नायववि-
शेषयोः सम्बद्धे, ज्ञा० १ श्रु० ८ अ० ।

संखावई-संखावती-स्त्री० । जम्बूद्वीपे भरतक्षेत्रे मध्यमख-
गंडे कुरुजाकलजनपदे स्वनामख्यातायां नगर्याम्, ती०
६ कल्प ।

संखित-संक्षिप्त-पुं० । ह्रस्वतां गते, चं० प्र० १ पाहु० । भ० ।
लघूकृते, स्था० ३ टा० ३ उ० । औ० । जं० । रा० । संयुद्धी-
ते, पं० सं० १ द्वार । नि० ।

संखितविउल्लतेउलेस्स-संक्षिप्तविपुल्लतेजोलेश्य-त्रि० । सं-
क्षिप्ता शरीरान्तर्गतत्वेन ह्रस्वतां गता विपुला-विस्तीर्णा अ-
नेकया जनप्रमाणक्षेत्राश्रितवस्तुदहनसमर्थत्वात्तजोलेश्यावि-
शिष्टतपोजन्यलब्धिविशेषप्रभवा तेजोज्वाला यस्य स तथा ।
सू० प्र० १ पाहु० । विपा० । रा० । शरीरान्तर्लीनतेजोलेश्याके,
भ० । (‘तेउलेस्सा’ शब्दे ४ भागे २३४६ पृष्ठे अत्र यिस्तरं गतः)।
(अस्य व्याख्या ‘गोसालग’ शब्दे तृतीयभागे १०१८ पृष्ठे गता)

संख्य-शांखिक-पुं० । शंखवादनशिल्पमेषामिति शांखिकाः, शंखा वा विद्यन्ते येषां माङ्गल्यचन्दनाधारभूतास्ते शांखिकाः । का० १ श्रु० १ अ० । चन्दनगर्भहस्तेषु माङ्गल्यकारिषु, शंखवादेकेषु च । भ० ६ श० ३३ उ० । कल्प० । श्री० । आ० चू० ।

संख्या-शांखिका-स्त्री० । कषुशंखे, जी० ३ प्रति० ४ अधि० । नि० चू० । ज० । रा० । इस्वशंखे, भ० ५ श० ४ उ० । रा० ।

संखुडु-रम्-धा० । कीडायाम्, “रमः संखुडु-खेडुग्माव-किलिकञ्च-कोद द्रुम-मोहाय-शीसरवेलाः” ॥८॥१६८॥ अनेन वैकल्पकः संखुडांशः । संखुडुइ । रमने । प्रा० ४ पाद ।

संखुभिय-संखुभित-त्रि० । महामत्स्यप्रकरायनकजलजन्तु-जातिसम्भवेन प्रविलोडिते, स० ।

संखेज्ज-संख्येय-त्रि० । संख्यायत इति संख्येयः । संख्याहे, आ० म० १ अ० । विशेष० । न० । स० । कर्म० । संख्यातवर्षसहस्रे, प्रश्न० १ आश्र० द्वार ।

संखेज्जकाल-संख्येयकाल-पुं० । समयादिके शीर्षप्रहलिकापर्यन्त काले, जी० १ प्रति० । (‘काल’ शब्दे तृतीयभाग ५७० पृष्ठ व्याख्यातम् ।)

संखेज्जकालसमय-संख्येयकालसमय-पुं० । कालः कृष्णाऽपि स्यात् समय आचाराऽपि स्यादतः कालश्चासौ-समयश्चेति कालसमयः । संख्येयो वर्षप्रमाणतः स चासौ कालसमयश्च संख्येयकालसमयः । दशवर्षसहस्रादिके समये, स्था० २ टा० २ उ० ।

संखेज्जकालसमयद्विइय-संख्येयकालसमयस्थितिक-त्रि० । कालः कृष्णाऽपि स्यात् समय आचाराऽपि स्यादतः कालश्चासौ समयश्चेति कालसमयः । संख्येयो वर्षप्रमाणतः स यस्यां सा संख्येयकालसमया स्थितिरवस्थानं येषां ते संख्येयकालसमयस्थितिकाः । दशवर्षसहस्रादिस्थितिकेषु, स्था० २ टा० २ उ० । (‘असंखेज्जकालसमयद्विइय’ शब्दे प्रथमभागे ८२० पृष्ठ अस्य दण्डकमुक्तम् ।)

संखेज्जजीविय-संख्यातजीविक-पुं० । संख्याता जीवा येषु सन्ति ते संख्यातजीविकाः । संख्यातजीवपरिगृहीतेषु वनस्पतिषु, भ० ।

से किं तं संखेज्जजीविया ?, गोयमा ! संखेज्जजीविया अ-श्लोगविहा पस्यता, तं जहा-ताले तमाले तकलि तेतलि ज-हा पस्यणाए ० जाव नालिएरि जे यावस्ये तहप्पगारा । से तं संखेज्जजीविया । (सू० ३२४×)

‘संखेज्जजीविय’ इति संख्याता जीवा येषु सन्ति ते संख्यातजीविकाः, एवमन्यदपि पदद्वयम् । ‘जहा पस्यणाए’ इति यथा—प्रज्ञापनायां तथा—इदं सूत्रमध्ययम्—‘ताले तमाले तकलि, तेतलिसाले य सालकल्लाणे । सरले जायइ केअइ, कंइलि १७

तह चम्महकखे य । ॥ भुयुरुकखे हिंगुरुकखे, लधंगहकखे य हाइ बोसव्ये । पूयफली कखजूरी, बाङ्गव्वा नालिएरी य ॥२॥ ” ‘जे यावस्ये तहप्पगारे’ इति ये चाप्यन्ये तथाप्रकारा वृक्ष-विशेषास्ते संख्यातजीविका इति प्रक्रमः । भ० ८ श० ३ उ० ।

संखेज्जय-संख्येयक-न० । गणनासंख्याभेदे, अनु० ।

से किं तं संखेज्जए ?, संखेज्जए तिविहे पस्यसे, तं जहा-जहसए उकोसए अजहयणमणुकोसए । (सू० १५०×)

सा च संख्येयकादिभेदभिन्ना, तद्यथा-संख्येयकम्, असंख्येयकम्, अनस्तकम् । तत्र संख्येयकं जघम्यादिभेदात्त्रिबि-धम् । अनु० ।

संख्येयकादिभेदप्रकरणामात्रं कृत्वा विस्तरतः
तत्स्वरूपनिरूपणार्थमाह—

जहसयं संखेज्जयं केवइअं होइ ?, दो रूवयं, तेणं परं अ-जहसमणुकोसयाइं ठाणाइं० जाव उकांसयं संखेज्जयं न पावइ । (सू० १५०×)

‘जहसयं संखेज्जयं केवइअं होइ’ इत्यादि अत्र जघन्यं संख्ये-यकं द्वौ, ततः परं त्रिचतुरादिकं सर्वमप्यजघन्यात्कृष्टं याव-दुत्कृष्टं न प्राप्नोति ।

तत्र कियत्पुनरुत्कृष्टं संख्येयकं भवतीति विनयेन पृष्टं विस्तरेण तस्य प्ररूपधिष्यमाणन्यादित्थमाह—

उकांसयं संखेज्जयं केवइअं होइ ?, उकांसयस्स संखेज्जयस्स परूवणं करिस्सामि-से जहानामए पल्ले सिआ एगं जो-यणसयसहस्सं आयामविक्खंभण तिप्पि जोयणसयसह-स्साइं सालम सहस्साइं दाप्पि अ सत्तावीसे जोयणसए ति-प्पि अ कामे अट्टावीसे च धणुमयं तरस य अंगुलाइं अट्ठं अंगुलं च किंचि विसेसाहिअं परिकखेवेणं पस्यसे, से णं पल्ले सिद्धत्थयाणं भणिए, तआं णं तेहिं सिद्धत्थएहिं दीव-समुहाणं उट्टारो धेप्पइ, एगो दीवि एगो समुंइ एवं प-क्खिप्पमाणेणं २ जावइआ दीवसमुहातेहिं सिद्धत्थएहिं अ-प्फुष्सा एस णं एवइए खेत्ते पल्ले (आइट्टा) पढमा सलागा, एवइआणं सलागाणं अमलप्पा लोगा भणिए तहावि उ-कांसयं संखेज्जयं न पावइ, जहा को दिट्ठतो ? मे जहाना-मए मंचे सिआ आमलगाणं भणिए तन्थ एगे आमलए पक्खित्ते सेऽवि माते अण्णएवि पक्खित्तं सेऽवि माते अण्ण एवि पक्खित्तं सेऽवि माते एवं पक्खिप्पमाणेणं एवं पक्खिप्पमाणेणं होही सेऽवि आमलए जंसि पक्खित्तं से मंचए भणिएहिइ जे तन्थ आमलए न माहिइ । (सू० १५०×)

उत्कृष्टस्य संख्येयकस्य प्ररूपणां करिष्यामि, तदेवाह-तद्य-था नाम कश्चित्पत्यः स्यात्, कियन्मान इत्याह-आयामविष्क-

ऽभाभ्यां योजनशतसहस्र. परिधिना तु—“परिही निलकख-
सालस.सहस्रस द्वा य सयसत्तधीसऽहिया । कोस्मितय अट्टुर्वा-
सं, धगुसय नेरंगुलऽहियं ॥ १ ॥ ” इति गाथाप्रतिपादि-
तमानाः जम्बूद्वीपप्रमाण इति भावः । अयं चाधस्ताद्योज-
नसहस्रमवगाढा द्रष्टव्यः, रत्नप्रभापृथिव्या रत्नकाण्डे भि-
स्वा वज्रकाण्डे प्रतिष्ठित इत्यर्थः, स चैवंप्रमाणः, पल्यो
जम्बूद्वीपवेदिकात् उपरि सर्पशिखः सिद्धार्थानां सर्पपाणां
भ्रियन्त, ‘ नञ्चा णं तेहि’ मित्यादि, इदमुक्तं भवति—ते सर्प-
पा असत्कल्पनया देवादिना समुत्क्षिप्य एको द्वीप एकः
समुद्रे इत्येवं सर्वेऽपि प्रक्षिप्यन्ते, यत्र च द्वीपे समुद्रे वा
ते इत्थं प्रक्षिप्यमाणा निष्ठां यान्ति तत्पर्यवसानो जम्बूद्वी-
पाद्विनवस्थितपल्यः कल्प्यते, अत एवाह—‘ एस णं एव-
इए खत्ते पल्ल’ इति यावन्तो द्वीपसमुद्रास्तैः सर्पैः ‘ अण्कु-
क्ष’ इति व्याप्ता इत्यर्थः, एतद्वतावत्प्रमाणं क्षेत्रमनवस्थितप-
ल्यः, सर्पपभृतो बुद्ध्या परिकल्पत इत्यर्थः । ततः कि-
मित्याह—‘ पढमा सलाग’ इति ततः शलाकापल्ये प्रथ-
मशलाका—एकः सर्पपः प्रक्षिप्यत इत्यर्थः, ‘ एवइयाणं स-
लागाणं असंलप्या सोगा भरिय’ इति लोक्यन्ते—कवालि-
ना दृश्यन्त इति लोका-व्याख्यानादिह वक्ष्यमाणाः शला-
काः पल्यरूपा गृह्यन्ते, ते चैकदशशतसहस्रलक्षकोटिप्रकारेण
संलपितुमशक्या असंलप्याः, अतिबहव इत्यर्थः, यथोक्तं
शलाकानामसत्कल्पनया भृताः—पूरितास्तथाऽप्युत्कृष्टं सं-
ख्येयकं न प्राप्नोति, आकण्ठपूरिता अपि हि लोकरूढ्या
भृता उच्यन्ते, न चैतावत्तैवोत्कृष्टं संख्येयकं सम्पद्यते,
किंतु यदा सर्पशिखतया तथा ते भ्रियन्ते यथा नैको
ऽपि सर्पपस्तत्रापरो माति तदा तद्भवतीति भावः । ननु
सर्पशिखतया सर्वथा अभृतर्माप लोके किं भृतमुच्यते?,
सन्त्ये, प्रोच्यन्त एव, तथा चात्रार्थे दृष्टान्तं दिदर्शियपुरा-
ह—यथा कोऽत्र दृष्टान्व.?, इति शिष्येण पृष्टे मत्स्युत्तर-
माह—तद्यथानाम काश्चन्मञ्चः स्यात्, स चामलकानां
भृत इति शिखांमनेरेणापि लोकेन व्यपदिश्यते, अथ च
तत्रैकमामलकं प्रक्षिप्तं तन्मानमपरमपि प्रक्षिप्तं तदापि मा-
तमन्यदापि प्रक्षिप्तं तदापि मातमधमपरापरैः प्रक्षिप्यमाणैः
भ्रियन्ति तदामलकं येनासौ मञ्चो भरिष्यति, यच्च तदु-
त्तरकाष्ठं तत्र मञ्चं न मास्यति, इत्थं चात्राप्यपरापरैर्य-
थोक्तशलाकारूपैः प्रक्षिप्तैर्यथा संलपितुमशक्या अतिबहवः
सर्पशिखाः पल्यो असत्कल्पनया भृता भवन्ति तदोत्कृष्टं
संख्येयकं भवतीत्यध्याहारो द्रष्टव्य इति तावदक्षगर्थः ॥
भायार्थस्त्वयम्—पूर्वानदर्शितस्वरूपादनवस्थितपल्योऽपरऽपि
जम्बूद्वीपप्रमाणा योजनसहस्रावगाढास्त्रयः पल्यो बुद्ध्या
कल्प्यन्ते, तत्र प्रथमः शलाकापल्यो, द्वितीयः प्रतिशला-
कापल्यस्तृतीयो महाशलाकापल्यः । तत्रानवस्थितपल्यो भृ-
तः शलाकापल्ये च प्रथमा शलाका प्रक्षिपति पूर्वमादर्शितम्,
तदनन्तरं पुनरप्यनवस्थितपल्यसर्पपाः समुत्क्षिप्यैका द्वीप
एकः समुद्रे इत्येवं प्रक्षिप्यन्ते, तैश्च निर्गुतैः शलाकापल्ये
द्वितीया शलाका प्रक्षिप्यते, सर्पपाश्च प्रक्षिप्यमाण्य यत्र
द्वीपे समुद्रे वा निष्ठितास्तत्पर्यवसानः पूर्वोण सह बृह-
न्नरोऽनवस्थितपल्यः सर्पपभृतः परिकल्प्यते, अत
एवायमनवस्थितपल्य उच्यते, अवास्थितपल्यरूपाभावात्,

पुनः सोऽप्युत्क्षिप्यैकैकसर्पपक्रमेण द्वीपसमुद्रेषु प्रक्षिप्य-
ते, शलाकापल्ये च तृतीया शलाका प्रक्षिप्यते, ते च स-
र्वपाः प्रक्षिप्यमाणा यत्र द्वीपे समुद्रे वा निष्ठितास्तत्पर्यव-
सानः पूर्वोण सह बृहत्तमोऽनवस्थितपल्यः सर्पपभृतः प-
रिकल्प्यते । पुनः सोऽप्युत्क्षिप्य तेनैव क्रमेण द्वीपसमुद्रेषु
प्रक्षिप्यते, शलाकापल्ये च चतुर्थी शलाका प्रक्षिप्यते, एवं
यथोत्तरं बृहत्स्यानवस्थितपल्यस्य भरणरिक्तीकरणक्रमेण
तावद् वाच्यं यावदेकैकशलाकाप्रक्षेपेण शलाकापल्यो भ्रियते,
अपरां शलाकां न प्रतीच्छति, ततोऽनवस्थितपल्यो भृता-
ऽपि नात्क्षिप्यते, किंतु शलाकापल्य एवाद्भ्रियते, अयमप्यनव-
स्थितपल्योऽन्ततस्तत्राप्यत एकैकसर्पपक्रमेण द्वीपसमुद्रेषु
प्रक्षिप्यते, यदा च निष्ठिता भवति तदा प्रतिशलाकापल्य-
लक्षणे तृतीये पल्ये प्रथमा प्रतिशलाका प्रक्षिप्यते, ततो-
ऽनवस्थितपल्यः समुत्क्षिप्य शलाकापल्ये निष्ठास्थानात्पर-
तस्तेनैव क्रमेण निक्षिप्यते, निष्ठिते च तस्मिन् शलाका-
पल्ये शलाका प्रक्षिप्यते, इत्थं पुनरप्यनवस्थितपल्यपूरण-
रचनक्रमेण शलाकापल्यः शलाकानां भ्रियते, ततोऽनव-
स्थितशलाकापल्ययोर्भृतयोः शलाकापल्य एवात्क्षिप्य पु-
र्वोक्तक्रमेणैव निक्षिप्यते, प्रतिशलाकापल्ये च द्वितीया प्रति-
शलाका प्रक्षिप्यते, ततोऽनवस्थितपल्यः समुत्क्षिप्य शलाका-
पल्यनिष्ठास्थानात्परतस्तेनैवन्यायेन प्रक्षिप्यते, शलाकापल्ये
च शलाका प्रक्षिप्यते, एवमनवस्थितपल्यस्योत्क्षेपप्रक्षेपक्रमे-
ण शलाकापल्यः शलाकानां भरणीयः । शलाकापल्यस्य तू-
त्क्षेपप्रक्षेपवर्धना प्रतिशलाकापल्यः प्रतिशलाकानां पूरणी-
यः, यदा च प्रतिशलाकापल्यः शलाकापल्योऽनवस्थितप-
ल्यश्च त्रयोऽपि भृता भवन्ति तदा प्रतिशलाकापल्य एवा-
त्क्षिप्य द्वीपसमुद्रेषु तथैव प्रक्षिप्यते, निर्गुते च तस्मिन्
महाशलाकापल्ये प्रथमा महाशलाका प्रक्षिप्यते, ततः श-
लाकापल्य उत्क्षिप्य तथैव प्रक्षिप्यते, प्रतिशलाकापल्ये च
प्रतिशलाका प्रक्षिप्यते, ततोऽनवस्थितपल्य उत्क्षिप्य तथै-
व प्रक्षिप्यते, शलाकापल्ये च शलाका प्रक्षिप्यते, एवमन-
वस्थितपल्योत्क्षेपप्रक्षेपक्रमेण शलाकापल्यो भरणीयः, श-
लाकापल्योद्धरणविक्रमविधिना प्रतिशलाकापल्यः पूरणी-
यः, प्रतिशलाकापल्योत्पादनप्रक्षेपणाभ्यां महाशलाकाप-
ल्यः पूरयितव्यः । यदा तु चत्वारोऽपि परिपूर्णा भवन्ति त-
दोत्कृष्टं संख्येयकं रूपाधिकं भवति । इह यथोक्तेषु चतुर्षु
पल्येषु ये सर्पपा य चानवस्थितपल्यप्रशलाकापल्यप्रतिशलाका-
पल्योत्क्षेपप्रक्षेपक्रमेण द्वीपसमुद्रा व्याप्ता एतावत्संख्य-
मुत्कृष्टसंख्येयकमेकेन सर्पपरूपेण समधिकं सम्पद्यत इति
भावः । एतावद्भिश्च सर्पैरसंलप्या लोकाः * शलाकापल्य-
लक्षणा भ्रियन्त एवति सूत्रमविरोधेन भावनीयम् । इदं
च तावदुत्कृष्टं संख्येयकम्, जघन्यं तु द्वौ, जघन्योत्कृष्टयो-
श्चान्तरालं यानि संख्यास्थानानि तन्सर्वमजघन्योत्कृष्टम्,
आगमं च यत्र क्वचिद्विशेषितं संख्येयकमहणं करोति तत्र
सर्वत्राजघन्योत्कृष्टं द्रष्टव्यम् । इदं चोत्कृष्टं संख्येयकमित्थ-
मेव प्ररूपायतुं शक्यते, शीघ्रप्रद्वलकान्तराशिभ्योऽतिबहूनां
समातिक्रान्तत्वात् प्रकारान्तराख्यातुमशक्यत्वादिति ।
उक्तं त्रिविधं संख्येयकम् । अनु० । (* ‘लोक’ शब्दो द्रष्टव्यः)

सम्प्रति संख्येयकादिद्वारं प्रत्निकटयिषुराह—
संखिजेगमसंखं, परित्तजुत्तनियपयजुयं तिविहं ।
एवमणंतं पि तिहा, जहन्नमज्जुक्कसा सव्वे ॥ ७१ ॥

एतावन्त एत इति संख्यातं संख्येयम् “ य एखातः ” (५-१-२८) इति यप्रत्ययः । तच्चैकमेकमेव भवति नापरे असंख्येयाश्चरिय परीसादयो मूलभेदस्वरूपा भेदा अस्य विद्यन्ते इति भावः । न संख्यामर्हतीत्यसंख्यं “ दण्डादिभ्यो यः ” (६-४-१७६) इति यप्रत्ययः । असंख्येयकं तत्पुनः परीत्तं च युक्तं च निजपदं स्वकीयपदमसंख्येयकलक्षणम्, तच्च परीत्तयुक्तनिजपदानि च तैर्युक्तं-समन्वितं सत् । किमित्याह— त्रिविधं-त्रिप्रकारं भवति । यथा—परीत्तासंख्येयकं, युक्तासंख्येयकम्, असंख्यातासंख्येयकमित्युक्तं त्रिधाऽसंख्येयकम् ॥ अधुना त्रिविधमनन्तकमाह—‘एवमणंतं पि तिह’ इति एवमनंतानन्तरप्रदर्शितप्रकारेण परीत्तयुक्तनिजपदयुक्तलक्षणानन्तमपि—अनन्तकमपि न केवलमसंख्येयकमित्यपि—शब्दार्थः । त्रिधा त्रिप्रकारं वेदितव्यम्, तद्यथा—परीत्तानन्तकं, युक्तानन्तकम्, अनन्तानन्तकमित्येवमेतानि समुदितानि सप्तापि पदानि पुनरेकैकशस्त्रिरूपाणि भवन्तीति दर्शयितुमाह—“जहन्नमज्जुक्कसा सव्वे” इति प्राकृतत्वात्तल्लक्षण्यत्याज्जघन्यमध्यमोत्कृष्टानि-जघन्यमध्यमोत्कृष्टभेदभिन्नानि सर्वाणि—समस्तानि एकैकशः सप्तापि पदानि वेदितव्यानीत्यर्थः । तथाह—जघन्यसंख्येयकं, मध्यमसंख्येयकम्, उत्कृष्टसंख्येयकम् । तथा जघन्यपरीत्तासंख्येयकं, मध्यमपरीत्तासंख्येयकम्, उत्कृष्टपरीत्तासंख्येयकम् । जघन्ययुक्तासंख्येयकं, मध्यमयुक्तासंख्येयकम्, उत्कृष्टयुक्तासंख्येयकम् । जघन्यासंख्यातासंख्येयकं, मध्यमासंख्यातासंख्येयकम्, उत्कृष्टासंख्यातासंख्येयकम् । तथा जघन्यपरीत्तानन्तकं, मध्यमपरीत्तानन्तकम्, उत्कृष्टपरीत्तानन्तकम्, जघन्ययुक्तानन्तकं, मध्यमयुक्तानन्तकम्, उत्कृष्टयुक्तानन्तकम् । जघन्यानन्तानन्तकं, मध्यमानन्तानन्तकम्, उत्कृष्टानन्तानन्तकम् । तद्वं संख्यातकं त्रिधा, असंख्यातमनन्तकं च नवधा भवतीति ॥ ७१ ॥

तदेवं संख्येयकादभेदप्ररूपणामात्रं कृत्वा विस्तरतस्तत्स्वरूपं निररूपयिषुः संख्यातकं त्रिधेति यदुद्दिष्टं तद्विधुएवञ्चाह—

लडु संखिजं दुच्चिय, अओ परं मज्जिमं तु जा गुरुयं ।
जंबुदीवपमाणय, चउपल्लपरुवणाइ इमं ॥ ७२ ॥

इहैकको गणनसंख्यां न लभते, यत एकस्मिन् घटादौ दृष्टं घटादि वस्त्वदं निष्ठतीत्येवमेव प्रायः प्रतीतिरुत्पद्यते, नैकसंख्याविषयत्वेन । अथवा-दानसमर्पणादिव्यवहारकाले एकं वस्तु प्रायेण न कश्चिद्गणयति, अतोऽसंख्येयव्यवहार्यत्वाद्दल्पत्वाद्वा नैको गणनसंख्यां लभते, तस्माद् द्विप्रभृतिरेव गणनसंख्या । अत एवाह—संख्येयं संख्यातकं लघु जघन्यं ह्रस्वं, चियशब्दस्यावधारणार्थत्वात्, यदाहुः अहमचन्द्रसूरिपादाः प्राकृतलक्षणे—“एह चैव चिय च अवधारणे” (८२-८४) इति, नैकः पूर्वोदितयुक्तः । अतः परमतस्माद् द्विकभूतजघन्यसंख्यातकादृष्टं, मध्यमं नु-

संख्यातकं, पुनस्त्रिचतुरादिकमनेकप्रकारं भवति । कियद् दूरं यावन्मध्यमं भवतीत्याह—‘जा गुरुयं’ इति याथावित्यवधौ गुरुकमुत्कृष्टं सर्वोपरिचरितं संख्यातकं प्राप्नोति इति शेषः । अथदमव गुरुकं संख्यातकं कथं विज्ञेयमित्याह—इदमधु-नैव वक्ष्यमाणस्वरूपं गुरुकं संख्यातकं ज्ञेयमिति शेषः । कया ? जम्बूद्वीपप्रमाणचतुष्पत्य(प्र)रूपणया जम्बूनाम्ना वृक्षोपलक्षिता द्वीपो जम्बूद्वीपस्तेन जम्बूद्वीपेन प्रमाणमित्यन्तावधारणं येषां तजम्बूद्वीपप्रमाणकान्तं च तं चत्वार-अतुःसंख्याः पल्याश्च धान्यपल्या इव जम्बूद्वीपप्रमाणकचतुष्पत्यास्तेषां प्रकृष्टरूपा प्ररूपणा व्यावर्णना तथा । एतदुक्तं भवति । यथा-जम्बूद्वीपो लक्ष्यो जनप्रमाण एवमेतऽऽयायामविष्कम्भाभ्यां प्रत्येकं लक्ष्यो जनप्रमाणा वृत्ताकारत्वात् परिधिना—“परिधीनि लक्ष्ण स्त्रे लम्, स हस्म दं य न्य सत्तवीसहिषा । को सनिय अट्टवीसं, धणुसयतेरंगुलद्धियं ॥१॥” इति गाथाभिहितप्रमाणापेताः । उक्तं च श्रीमदनुयोगहारास्त्रं—“जहन्नयं संखिजयं किर्त्तिल्लयं होइ ? दो रूवाइं तेण परं अजहन्नम-णुक्कासयं ठाणाइं जाव उक्कासयं संखिजयं न व पावइ । उक्कासयं संखिजयं कियं होइ ? उक्कासयस्स संखिजयस्स परुवणं कारस्सामि, से जहानामप पल्ल सिया एगं जायणसयसहस्सं आयामविष्कम्भंणं तिञ्चि जायणसयसहस्साइं सोलससहस्साइं दोञ्चि य सत्तावीसे जायणसए तिञ्चि य कामे अट्टावीसं च धणुसयं तेरस अंगुलाइं अण्णुगुलं च किञ्चि विसंसाहियं परिक्खेवणं” ततो जम्बूद्वीपप्रमाणचतुष्पत्यप्ररूपणयदमुत्कृष्टसंख्यातकं प्ररूपयिष्यत इति भावः ॥७२॥

अथेत चत्वारोऽपि पल्याः किनामान इत्येतदाह—

पल्लाणवद्वियसला-गपडिसलागमहासलागक्खा ।
जायणसहसागाढा, सवेइयंता ससिहभरिया ॥ ७३ ॥

धान्यपल्य इव पल्याः कल्पन्ते, तं च जम्बूद्वीपप्रमाणाः किनामान इत्याह—‘अणवद्वियं’ त्यादि यथात्तरं वर्धमानस्वभावतयाऽर्वास्थितरूपाभावादनवास्थित एयोच्यते । तथैह शलाका-एकैकसर्षपप्रक्षेपलक्षणास्ताभिः शलाकाभिर्भियमाणत्वात्पल्याऽपि शलाका । तथा प्रतिशलाकाभिर्निष्पन्नत्वात्प्रतिशलाका, महाशलाकाभिर्निर्वृत्तत्वात्महाशलाका । तत एषां द्वन्द्व-ऽनवस्थितशलाकाप्रतिशलाकामहालाकास्ता इत्यभूता आख्या संज्ञा येषां तेऽनवस्थितशलाकाप्रतिशलाका-महाशलाकाख्याः । त एव विशिष्यन्ते—योजनसहस्रं तु व्यवगाढा । इदमुक्तं भवान्-रत्नप्रभायाः पृथिव्याः प्रथमं योजनसहस्रप्रमाणं रत्नकारणं भित्त्वा द्वितीये वज्रकारणं प्रतिष्ठिता इति । पुनस्त एव विशिष्यन्ते—‘सवेइयंता’ इति वज्रमय्या अष्टयोजनाच्छायाश्चत्वार्यष्टौ द्वादश योजनान्युपरि मध्याधोविस्तृताया जम्बूद्वीपनगरप्रकारकल्पाया जगत्या द्विगव्युतोच्छ्रितेन पञ्चधनुःशतावस्तुनन नामारत्नमयेन जालकटकेन परिक्षिताया उपरिषेदिकेति; पञ्चवर्गदिकेत्यर्थः । द्विगव्युतोच्छ्रिता पञ्चधनुःशततिस्तीर्णा गवाक्ष-हमकिर्त्तिल्लजा लघटा युक्ता देवानामासनशयनमोहनविधि-धकीडास्थानमुभयतो वनखण्डवती तस्या अन्तः-पर्यवसानमप्रभाग इति यावत् वेदिकान्तः, ततश्च सह वेदिकान्तं वतीति इति सवेदिकान्ताः । ते च कथं सर्षपैर्भु-

ता इत्याह-‘ससिद्धभरिय’ सति सह शिखयोः कृत्यलक्षणया वर्तन्ते इति सशिखाः, ततः सशिखं यथाभवति तथा सर्वपैश्वर्याः-पूरिताः सशिखभृताः कर्तव्या इति शेषः । अयमत्राशयः-एतेषां व्यावर्णितस्वरूपाणां चतुर्णामपि पल्यानां मध्याद्यो यथावसरं सर्षपैः पूर्यन्ते तं योजनसहस्रावगाढादूर्ध्वं समाधिकाद्योजनोच्छ्रितवदिकान्तं पूरयित्वा तदुपरि तावच्छिखा वर्द्धनीया यावदकोऽपि सर्षपो भावतिष्ठत इति । अत्र सर्वे सर्वदिकान्ताः सशिखभृताश्च कर्तव्या इति सामान्याज्ञावपि प्रथममनवस्थितपल्य एव भूतः करणीयः, शेषान्तु यथावसरमेवेति मन्तव्यमिति ॥ ७३ ॥

अधुना तस्यानवस्थितपल्यस्य जम्बूद्वीपप्रमाणस्य सर्वपैश्वर्यस्य यद्विधेयं तदाह—

ता दीवुदहिसु इकि-कसरिसवं खिविय निद्रिए पदमे ।
पदमं व तदंतं चिय, पुण भरिए तम्मि तह खीणे ॥७४॥

ततः सपभरणादनन्तरमस्तकल्पनया केनाचिंहंवन दानवेन वा वामकरतले धृत्वा द्वीपादधिषु द्वीपसमुद्रेषु एकैकं सर्षपं-सिद्धार्थं क्षिप्या निष्ठितेऽन्तर्भूते, अथवा-निष्ठापिते रिक्तीकृत प्रथमेऽनवस्थितपल्ये, कोऽर्थः ? एकं सर्षपं द्वीपे प्रक्षिपति, एकमुदधौ, पुनरप्येकं द्वीपं, एकमुदधौ, एवं प्रतिद्वीपं प्रत्युदधि चैकैकं सर्षपं प्रतिक्षिपन्नमौ देवा वा दानवा वा तावद्द्वीपा यावदनवस्थितपल्यो निष्ठितो भवति । ततः किं विंधयमित्याह-‘पदमे वे’ त्यादि द्वीपं समुद्रे वा यत्रासावनवास्थितपल्यो निष्ठितो भवति तदन्तं ‘चिय’ सति स एवानवस्थितपल्यस्य निष्ठाकारी द्वीपः समुद्रो वाऽन्तः पर्यवसानप्रमाणतया यस्य द्वितीयानवस्थित पल्यस्य स तदन्तस्तं द्वितीयानवस्थितपल्यप्रमाणाभिधायकं विशषणमिदम्, ततस्तदन्तमेव चियशब्दस्यावधारणार्थत्वाद्भिस्तीर्णतया तावत्प्रमाणमन्वेत्यर्थः । प्रथममिवाद्यपल्यमिबन्धुपमानेन द्वितीयमनवस्थितपल्यमपि सहस्रयोजनावगाढमष्टयोजनोच्छ्रितजगत्परिवेदिकापशाभितं सशिखं सर्वपैश्वर्यं कुर्यादिति सूचयति । ततः प्रथमानवस्थितपल्यमिध तदन्तमेव पुनर्भूयो भूतैः सर्षपैः पूरितं तस्मिन् द्वितीयानवस्थितपल्यं तथा तेन प्रकारेण निक्षिप्तस्वरमसर्षपद्वीपादरगत एकः सर्षपो द्वीपं, एकः समुद्र, इत्यादिना द्वीपं निष्ठितं सति द्वितीयानवस्थितपल्यं ।

ततः किं विंधयमित्याह—

क्षिप्ये सलागपन्ने, गुसरिसवो इय सलागखवणेणं ।

पुणो वीम्रो य तम्रो, पुण्वि पिव तम्मि उदरिए ॥७५॥

क्षिप्यते-निधीयते शलाकापल्ये द्वितीये शलाकासंज्ञक एकसंख्य एव सर्षपः, स च नानवस्थितपल्यसत्कः, किं त्वम्य एवेत्यवसीयते, ‘पुण भरिए तम्मि तह खीणे’ इति सूत्राद्यवस्य सामस्त्यरिक्तीकरणप्रतिपादनपरत्वात् । अन्ये त्वमवस्थितपल्यसत्क एव क्षिप्यन्ते इत्याचक्षते । तस्य तु केवलिनो विदन्तीति । आह-किमिति द्वितीयपल्य एव निष्ठिते सत्येकस्य सर्षपस्य शलाकापल्ये प्रक्षेपणमभिहितं यावता प्रथमपल्येऽपि निष्ठिते तत्रैकस्य सर्षपस्य प्रक्षेपो युज्येत इति ?, तद्युक्तम्, अभिप्रायापरिहानान्, यतोऽन-

वस्थितपल्यस्य शलाकाभिरेवासौ पूरणीयः, प्रथमश्च लक्षयोजनविस्तृतत्वेनावस्थितपरिणामतयाऽनवस्थित एव न भवतीत्यतो द्वितीयाद्यनवस्थितपल्यशलाका एव तत्र प्रक्षेपमर्हतीति । न चैतत् स्वमनीषिकाविजृम्भितम्, यदुक्तमनुयागद्वारेषु—“ से एं पन्ने सिद्धत्थयाणं भरिए तम्रो एं तेहि सिद्धत्थपहि दीवसमुद्राणं उदारे विप्पइ एगे दीवे एगे समुदे, एगे दीवे एगे समुदे एवं क्षिप्पमाणेहि क्षिप्पमाणेहि जावइया एं दीवसमुद्रा तहि सिद्धत्थपहि अण्फुञ्जा एस एं एवइए खित्ते पन्ने आइट्टे से एं पन्ने सिद्धत्थयाणं भरिए तम्रो एं तेहि सिद्धत्थपहि दीवसमुद्राणं उदारे विप्पइ एगे दीवे एगे समुदे एगे दीवे एगे समुदे एवं क्षिप्पमाणेहि क्षिप्पमाणेहि जावइयाणं दीवसमुद्रा तेहि सिद्धत्थपहि अण्फुञ्जा एस एं एवइए खित्ते पन्ने पदमा सलागा ” इति । यच्च “ पन्नाणवट्टिए ” इत्यादिना गाथायां प्रथमस्यानवस्थितव्यपदेशोऽसौ याग्यतामात्रेण राज्याह-कुमारस्य राजव्यपदेशवत् द्रष्टव्यः । ‘ इय सलागखवणेणं पुणो वीम्रो य सति ’ इत्यमुना पूर्वप्रदर्शितशलाकाक्षपणप्रकारेण द्वितीयश्च शलाकापल्यः पूर्णो भूतो, भवति सशिख इति यावत् । इयमत्र भावना—ततो यास्मिन् द्वीपे समुद्रे वा स एव द्वितीयपल्यो निष्ठा गतस्तदन्ता मूलतः सर्वेऽपि ये द्वीपसमुद्रास्तावत्प्रमाणः पुनरन्यः पल्यः परिकल्प्यते पूर्ववत् सर्षपैः पूर्यते, ततस्तं तावत्प्रमाणं पल्यमुत्पाट्य ततो निष्ठितस्थानात् परतो द्वीपसमुद्रेष्वेकैकं सर्षपं प्रक्षिपेत्, यावदसौ निष्ठितो भवति । ततो द्वितीया शलाका सर्षपरूपा शलाकापल्यं प्रक्षिप्यन्ते ततोऽपि यास्मिन् द्वीपे समुद्रे वा स एव तृतीयोऽनवस्थितपल्यो निष्ठितस्तदन्ता मूलतः सर्वेऽपि ये द्वीपसमुद्रास्तावत्प्रमाणः पुनरन्यः पल्यः परिकल्प्यते पूर्ववत् सर्षपैरापूर्यते, ततस्तं तावत्प्रमाणं पल्यमुत्पाट्य ततो निष्ठितस्थानात्परतो, द्वीपसमुद्रेष्वेकैकं सर्षपं प्रक्षिपेत्, यावदसौ निष्ठितो भवति । ततस्तृतीया सर्षपरूपा शलाका शलाकापल्यं प्रक्षिप्यन्ते, एवमनेन क्रमेण पुनः पुनरनवस्थितपल्यस्य सर्षपभरणरिक्तीकरणलभ्यैकैकसर्षपरूपाभिः शलाकाभिः शलाकापल्यां यथाक्रमेण सशिखाकस्तावत्पूरयितव्यो यावत्सर्षकाऽप्यन्यः सर्षपो नमातीति । ‘ वीम्रो य ’ सति इत्यत्र चशब्दात्पूर्वपरिपाटयागतोऽनवस्थितपल्यः सर्षपैरापूरणीयः । ततः किं विंधयमित्याह-‘तम्रो पुण्वे पिव तम्मि उदरिए’ सति ततः शलाकापल्यपूर्वपरिपाटयागतानवस्थितपल्यापूरणानन्तरं पूर्ववत्सिखन् शलाकापल्ये उद्धृतं सति ।

खीणे सलाग तइए, एवं पदमेहि वीययं भरसु ।

तेहि तइयं तेहि य, तुरियं जा किर फुडा चउरो ॥७६॥

खीणे च निर्लेपे सति सर्षपरूपा शलाका तृतीये प्रतिशलाकापल्ये प्रक्षिप्यन्ते इतीयमक्षरगमनिका । भावार्थस्त्वयमततः शलाकापल्यापूरणानन्तरं तं शलाकापल्यं वामकरतले कृत्वा पूर्वानवस्थितपल्यस्वरमसर्षपाक्रान्ताद्-द्वीपात् समुद्राद्वा परतः प्रतिद्वीपं प्रति समुद्रं चैकैकं सर्षपं प्रतिक्षिपेद्यावदसौ निष्ठितो भवति । ततः प्रतिशलाकापल्ये सर्षपरूपा प्रथमा प्रतिशलाका प्रक्षिप्यन्ते, ततोऽनन्तरं शलाकाऽनवस्थितपल्य उत्पाट्य-

ते, ततः शलाकापत्यसर्पपाक्रान्ताद् द्वीपात् समुद्राद्वा पर-
तः पूर्वक्रमेण द्वीपसमुद्रेष्वेकैकं सर्पं प्रतिष्ठाप्यत्, यावद-
सौ निःशेषता रिक्ता भवति । ततः शलाकापत्ये पुनरपि स-
र्पपरूपा एका शलाका प्रतिष्ठाप्यते, ततोऽनन्तराक्रान्तवस्थि-
तपत्यचरमसर्पपाक्रान्तो द्वीपः समुद्रो वा यस्तदन्तमन-
वस्थितपत्यसर्पपेभ्रुत्वा ततः परतः पुनरप्येकैकं सर्पं प्र-
तिष्ठाप्यत् प्रतिस्मद्रं च प्रतिष्ठाप्यत् यावदसौ निष्ठितो भवति ।
ततो द्वितीया शलाका शलाकापत्ये प्रतिष्ठाप्यते । एवमप-
रापरानवस्थितपत्यापूरणरिक्तीकरणालक्ष्यैकैकसर्पपर्यंश श-
लाकापत्ये आपूरितो भवति पूर्वपरिष्ठाप्या चानवस्थितप-
त्यस्तदा शलाकापत्यमुत्पाट्य प्राक्रान्तवस्थितपत्यचरम-
सर्पपाक्रान्ताद् द्वीपात् समुद्राद्वा परतः प्रतिष्ठाप्यत् प्रतिस्मु-
द्रं चैकैकं सर्पं प्रतिष्ठाप्यत्, यावदसौ निर्लेपो भवति । ततः
प्रतिशलाकापत्ये द्वितीया शलाका प्रतिष्ठाप्यते, ततोऽनव-
स्थितपत्यमुत्पाटयानन्तरिक्तीकृतशलाकापत्यचरमसर्पपा-
क्रान्ताद् द्वीपात् समुद्राद्वा परतः पूर्वक्रमेण द्वीपसमुद्रेष्वेकैकं
सर्पं प्रतिष्ठाप्यत्, यावदसौ निष्ठितो भवति । ततः पुनरपि
शलाकापत्ये सर्पपरूपा शलाका प्रतिष्ठाप्यते, यत्र चासौ
द्वीपे समुद्रे वा निष्ठितस्तावत्प्रमाणविस्तरात्यकमनवस्थि-
तपत्ये सर्पपर्यापूर्य ततः परतः पूर्वक्रमेण द्वीपसमुद्रेष्वेकैकं
सर्पं प्रतिष्ठाप्यत् यावदसौ निष्ठितो भवति । ततः शलाकाप-
त्ये द्वितीया शलाका सर्पपरूपा प्रतिष्ठाप्यते, पद्यमनन क्र-
मेण तावद्भक्त्यं यावत् त्रयोऽपि प्रतिशलाकापत्यशलाकाप-
त्यानवस्थितपत्याः परिपूर्णमापूरिता भवन्ति । ततः प्रति-
शलाकापत्यमुत्पाट्य निष्ठितस्थानात्परतः प्रतिष्ठाप्यत् प्रति-
समुद्रमेकैकं सर्पं प्रतिष्ठाप्यत् यावदसौ निष्ठितो भवति । ततो
महाशलाकापत्ये एका सर्पपरूपा शलाका प्रतिष्ठाप्यते, ततः श-
लाकापत्यमुत्पाट्य प्रतिशलाकापत्यगतचरमसर्पपाक्रान्ताद्
द्वीपात् समुद्राद्वा परतः प्रतिष्ठाप्यत् प्रतिस्मुद्रमेकैकं सर्पं
प्रतिष्ठाप्यत् यावदसौ निष्ठितो भवति । ततः प्रतिशलाकापत्ये
प्रतिशलाका प्रतिष्ठाप्यते, ततोऽनवस्थितपत्यमुत्पाट्यत् ,
उत्पाट्य च शलाकापत्यगतचरमसर्पपाक्रान्ताद् द्वीपात्समु-
द्राद्वा परतो द्वीपसमुद्रेष्वेकैकं सर्पं प्रतिष्ठाप्यत् तावद्भक्त्यं
यावदसौ निःशेषता रिक्ता भवति । ततः शलाकापत्ये
प्रथमा शलाका प्रतिष्ठाप्यते । ततोऽनन्तराक्रान्तवस्थितपत्यग-
तचरमसर्पपाक्रान्तो द्वीपः समुद्रो वा यस्तत्पर्यन्तविस्तरा-
न्मकोऽनवस्थितपत्यः कल्पयित्वा सर्पपर्यापूर्यते, ततस्तं
समुत्पाट्य ततो निष्ठितस्थानात्परतो द्वीपसमुद्रेष्वेकैकं
सर्पं प्रतिष्ठाप्यत् यावदसौ (निष्ठितो) निर्लेपो भवति । ततो
द्वितीया शलाका शलाकापत्ये प्रतिष्ठाप्यते, एवं शलाकापत्ये
आपूरणीयः । एवमापूरणोत्पाटनप्रक्षेपपरम्परया तावद्भक्त्यं
यावन्महाशलाकापत्ये प्रतिशलाकापत्यशलाकापत्यानवस्थि-
तपत्याः सर्वेऽपि परिपूर्णशिखायुक्ताः समापूरिता भवन्ति ।
एतदेव निगमयन्नाह—'एवं पदमहि' इत्यादि, एवमनन प्रदर्शि-
तक्रमेण प्रथमैरनवस्थितपत्यैर्द्वितीयमव द्वितीयकं शला-
कापत्ये भरस्व—पूर्य, तैश्च द्वितीयस्थानवर्तिभिः शलाका-
पत्यैस्तृतीयं प्रतिशलाकापत्ये भरस्व, तैश्च प्रतिशलाका-
पत्यैः, तुर्यम्—चतुर्थं महाशलाकापत्ये तावद्भक्त्यं यावत्
' किलेत्यातागभवादसंभूचकः' स्फुटा व्याप्ताः सशिक्षा भू-

ता इति यावच्चत्वारश्चतुःसंख्याः अनवस्थितशलाकाप्रतिश-
लाकामहाशलाकाख्याः पत्या भवन्तीति ।

ततश्चतुर्णां पत्यानां पूर्णत्वे यत्सम्पद्यते तदाऽऽह—
पदमतिपल्लुद्विग्या, द्वीवृद्धीपल्लुचउमरिमवाण य ।
सर्वो वि एगामी, रूवृणो परमसंखिजं ॥ ७७ ॥

प्रथमम्—आद्यं यन्त्रिपत्यं—पत्यत्रयमनवस्थितशलाकाप्रति-
शलाकाख्यं तेनोद्भूता एकैकसर्पपरिक्षेपेण व्याप्ताः प्रथमात्र-
पत्याद्भूताः, क एते इत्याह—द्वीपोदधयो, न केवलं द्वीपोदध-
यः पत्यचतुष्कसर्पपाश्च, किं भवतीत्याह—सर्वोऽपि—सम-
स्तोऽप्येषोऽनन्तराक्रान्तः—सर्पपत्याद्वीपसमुद्रपत्यचतुष्कगतः
सर्पपल्लुगो राशिः सघातो रूपानः—एकन सर्पपरूपेण रहितः
सन् परमसंख्ययमुत्कृष्टसंख्यातकं भवतीति । तदेवं तावदिद-
मुत्कृष्टसंख्ययकम्, जघन्यं तु द्वौ, जघन्योत्कृष्टयोश्चान्तराल
यानि संख्यास्थानानि सर्वाणि मध्यमे संख्ययकमिति सा-
मर्थ्यादुक्तं भवति । सिद्धान्ते यत्र क्वचित् संख्यातप्रहणं
करोति तत्र सर्वत्रापि मध्यमे संख्ययकं द्रष्टव्यम् । यदु-
क्तमनुयोगद्वारचूर्णौ—'सिद्धान्ते य जन्थ जन्थ संख्यजगह-
णे, तन्थ तन्थ अजहन्नमणुक्रास्यं दृष्टव्यं ति' । इदं चानुत्कृष्टं
संख्ययकमित्थमेव प्ररूपयितुं शक्यते, द्विकादिदशशतसह-
स्रलक्षकोट्यादिशीर्षप्रहंलकान्तराशिभ्योऽतिवहुना सम-
तिकान्तत्वेन प्रकारान्तरणाख्यातुमशक्यत्वात् । यदाहुः प्रसि-
द्धसिद्धान्तसन्देहाविवरणप्रकरणकरणप्रमाणप्रथनावाप्तसु—
धांशुधामधवल्यशःप्रसग्धवलिनसकलवसुन्धगवल्यश्रीह-
रिभद्रसृगिपादा अनुयोगद्वारटीकायाम्—' जंबुद्वीवपमागम-
त्ता चत्वारि पल्ला । पदमो अणवद्वियपल्ला, वीं आ सलागापल्ला,
तदंशो पांडसलागापल्ला, चउन्थश्री महासलागापल्ला । एष च-
उरो वि रयणपहपुदवीए पदमं रयणकंडं जायणसहस्नाव-
गाहं भिन्नं विहए वयरकंडे पद्विया इमा ठवणा(००००)एए
ठविया । एगो गणणं न उंवह दृष्पभिर् संख ति काउं, तन्थ
पदमं अणवद्वियपल्ला दो सारिसवा पक्षिन्त्ता एयं जहन्नमं
संखिजगं । ततो एगुत्तरवुद्धीए तिअ चउरो पंच ० जाव
सो पुणो अन्नमरिसव न पांडिच्छुइ ति ताह अस्मभावदृव-
णे पद्वि बुद्धति । तं का वि देवा दागवो उकिस्वत्तं या-
मकरयल काउं ते सारिसव जंबुद्वीवाइ (ए) एगं दीव एगं
समुद्रे पक्षिर्वाज्जा ० जाव निद्विया । ताह सलागापल्ला एगो
सारिसवो लुढा जन्थ निद्विओ तेण सह आरिक्कएहि दी-
वममुद्धि पुणो अश्रो पल्ला आइजइ, सो वि सारिसवाग
भरिओ । तश्रो परश्रो एकैकं दीवसमुद्रेसु पक्षिस्वत्तंण
निद्विओ, तश्रो सलागापल्ला विहया सलागा पक्षिस्वत्ता ।
एव एणं अणवद्वियपल्लाकरणकमण सलायगहणं करोति,
तेण सलागापल्ला सलागाणु भरिओ कमागतो अणवद्वि-
यश्रो वि तश्रो सलागापल्ला सलागं न पांडिच्छुइ ति
काउं सो चव निद्वियद्विओ परश्रो पुव्वकमण उकिस्व-
त्तो पक्षिस्वत्तो निद्विओ य तश्रो पांडिसलागापल्ला पदमा
सलागा लुढा । तश्रो अणवद्विओ उकिस्वत्तो निद्वियद्विओ-
श्रो परश्रो पुव्वकमण पक्षिस्वत्तो निद्विओ य । तश्रो स-
लागापल्ला सलागा पक्षिस्वत्ता, एवं अणवद्विओ अणवद्विओ
द्विपण आरिक्कान्तिकेण जाह पुणो सलागापल्ला भरिओ

अणवद्विभ्रा य, ताहे पुणो सलागापल्लो उक्खित्तो प—
क्खिप्पमाणो निद्विभ्रा य पुव्वक्रमण, ताह पडिसलागा-
पल्ल विइया पडिसलागा क्खुटा । एवं आइरण्णिकिरणोण
जाह तिअि वि पडिसलागसलागअणवद्विभ्रा य भरि-
अो ताह पडिसलागापल्लो उक्खित्तो पक्खिप्पमाणो नि-
द्विभ्रा य ताह महासलागापल्ल पदमा सलागा क्खुटा ।
ताह सलागापल्लो उक्खित्तो पक्खिप्पमाणो निद्विभ्रा य,
ताह पडिसलागापल्ले सलागा पक्खित्तो ताह अणवद्वि-
भ्रा उक्खित्तो पक्खित्तो य, ताहे सलागापल्ले सलागा प-
क्खित्तो । एवं आइरण्णिकिरणकमेण ताव कायव्वं जाव पे-
रम्पेण महासलागपडिसलागसलागअणवद्विभ्रापल्लो य च
उरो वि भरिया । ताह उक्कोसमइच्छियं, इत्थं जावइया अ-
णवद्विभ्रापल्लसलागपल्लपडिसलागपल्लं य दीवसमुहा उ-
द्धरिया, ज उ चउपल्लद्विया मरिसया एस सव्वो वि एत-
प्पमाणो रात्तो एगरूढो उक्कोसयं संखिज्जयं हवइ । ज-
हन्नुक्कोसट्टाणमउक्को ज ठाणा ते सव्वं पत्तयं अजहणमणु-
क्कोसया संखिज्जया भणियव्वा । सिद्धंते य जत्थं जत्थं स-
खिज्जगहणं कयं तत्थं तत्थं सव्वं अजहणमनुक्कोसयं इद्वुव्वं ।
एवं संखेज्जं परुविण सीमां पुच्छइ-भगवं ! किमएणं अण-
वद्विभ्रापल्लसलागपडिसलागार्हइ य दीवसमुहुडारगहणं य
उक्कोससंखिज्जपरुवणा किज्जइ ? गुरु भणइ-नऽत्थि अणो
संखिज्जगस्स परुवणावाअो त्ति” ॥७७॥ कर्म० ४ कर्म० ।

संखेज्जवित्थड-संख्येयविस्तृत-त्रि० । संख्येययोजनप्रमाणं
विस्तृतं विस्तारो येषां ते । संख्येययोजनप्रमाणविस्तृतं पु,
जी० ३ प्रति० १ अधि० २ उ० ।

संखेव-संक्षेप-पु० संक्षेपणं संक्षेपः । विशेषः । समासे, स्त्री० ५ ठा०
३ उ० । आचा० । संग्रहे, उल० २८ अ० । स्था० । अवान्तर-
भवापरिग्रहं, नयो० । विस्ताराभये, ग० १ अधि० आ० म० ।
समन्ताद् बुक्कर्मणां क्षेपो यत्र सः संक्षेपः । स्तोत्राक्षरं सामा-
यिकं, द्वादशाक्षरार्थपण्डनात्, (आ० क० १ अ०) तत्र महाथं-
स्याप्यस्य स्तोत्राक्षरत्वात् । विशेषः ।

अथ संक्षेप आश्रयकथा—

“ नगर्यां श्रीविशालायां, जितशत्रुर्महीपतिः ।
श्रुत्वायस्तत्र चत्वारः, स्वस्वशास्त्राणि चक्रिः ॥ १ ॥
उपत्याहुर्नृपं सर्वे, राजन् ! शास्त्राणि नः शृणु ।
राजोचे मानमेषां किं, लक्षालंक्षति तेऽभ्यधुः ॥ २ ॥
सोऽवदन्न क्षमः श्रान्तं, राज्यं सीवति मे यतः ।
संक्षिपन्निस्ततः सर्वै-रर्द्धार्द्धादि क्रमण तैः ॥ ३ ॥
यावच्चतुर्भिरप्येकः, श्लोकश्चक्रं स चैषकः—
जीर्णं भोजनमाश्रयः कपिलः प्राणिनां दया ।
बृहस्पतिरविश्वासः, पञ्चालः स्त्रीषु माईवम् ॥ ४ ॥
तद्वाजाऽप्यशृणोद्वेच, यस्मिन् सामायिकेऽप्यहो ।
चतुर्दशानां पूर्वाणां, संक्षिप्यार्थोऽस्ति परिदुतः ॥ ५ ॥ ”

एतदेवाह—

“ सयसाहस्ता गंधा, सहस्स पंच य दिविहमेगं वा ।
ठषिआ एगसिलोए, संखेवो एस नायव्वो ॥ १ ॥ ”

तथा—

“ जिगणे भोअणमसेओ, कविलो पाणिणं दया ।
विहस्सइ रविस्सासां, पंचालो थीसु महवं ॥ २ ॥ ”
आ० क० १ अ० । आ० म० । आ० चू० ।

संखेवओ-संक्षेपतः-अव्य० । संक्षिप्तभधिकजनानुकम्पायाम्,
पं० सं० ५ द्वार ।

संखेवण-संक्षेपण-न० । संकोचने, गृहशय्यास्थानादेः परतो
निषेधरूपं च । ध० २ अधि० । गोत्रराभिग्रहरूपं संकोचं,
प्रव० ६ द्वार ।

संखेवपिण्डियत्थ-संक्षेपपिण्डितार्थ-पुं० । संक्षेपणं समासेन;
सामान्यरूपतयेत्यर्थः, पिण्डित एकत्र मीलितस्तात्पर्यमात्र-
व्यवस्थितोऽर्थोऽभिधेयं यस्य सः । संक्षिप्तार्थे, पि० ।

संखेवरुइ-संक्षेपरुचि-स्त्री० । संक्षेपः संग्रहस्तत्र रुचिः-संक्षे-
परुचिः । उपशमादिपदत्रयविपर्यय्यां रुचौ, तद्धति च ।
त्रि० । ध० २ अधि० । प्रज्ञा० ।

संक्षेपरुचिमाह—

अणभिग्गाहियकुदिट्ठी, संखेवरुइ त्ति होइ नायव्वो ।

अविसारओ पचयणं, अणभिग्गाहिलो य सेसेसु ॥१२५॥

‘ अणभिग्गाहिय ’ इत्यादि, नाभिगृहीता कुत्सिता दृष्टियेन
सोऽनभिगृहीतकुर्दाष्टः, अविशारदः प्रवचने-जिनप्रणीति शेषे
षु च कपिलादिप्रणीतेषु प्रवचनेषु, अनभिगृहीता न विद्यते
आभिमुख्येन उपादेयतया गृहीते ग्रहणमस्येत्यनभिगृहीतः ।
पूर्वमनभिगृहीतकुर्दाष्टित्येन परदर्शनान्तरपरिग्रहः । प्रति-
पिज्ञाऽनेन परदर्शनपरिज्ञानमात्रमपि निषिद्धमिति विशेषः,
स इत्थंभूतः संक्षेपरुचिरिति ज्ञातव्यः । प्रज्ञा० १ पद ।

संखेवियदसा-संक्षेपिकदशा-स्त्री० । दशाध्ययनप्रतिबद्ध प्र-
न्धविशेषं, स्था० ।

संखेवियदसारणं दस अज्जयणा पणत्ता, तं जहा-सु-
द्धिया विमाणपविभत्ती १ महच्चिया विमाणपविभत्ती २
अंगचूलिया ३ वग्गचूलिया ४ विवाहचूलिया ५ अरुणो-
ववाते ६ वरुणोववाते ७ गरुलोववाते ८ वेलधरोववाते ९
वेसमणोववाते १० । (सू० ७५५X) ।

संक्षेपिकदशा अप्यनवगतस्वरूपा एव, तदध्ययनानां पुन-
रयमर्थः-‘ खुडिण ’ इत्यादि, इहावलिकाप्रधिष्टेतरधिमानप्रवि-
भजनं यत्राध्ययने तद्विमानप्रधिभक्तिः, तच्चैकमल्पग्रन्थार्थं
तथाऽन्यन्महाग्रन्थार्थमतः कुलिकाधिमानप्रविभक्तिर्महती
विमानप्रविभक्तिरिति । अङ्गस्य-आचारादंश्चूलिका-
यथाऽऽचारस्यानेकविधा, इहोक्तानुक्तार्थसंग्राहिका चूलि-
का, ‘ यग्गचूलिय ’ इति इह च वर्गः-अध्ययनादिसमूहो
यथा अन्तर्दशास्त्रौ वर्गास्तस्य चूलिका वर्गचूलिका ।
‘ विवाहचूलिय ’ इति व्याख्या-भगवती तस्याश्चूलिका
व्याख्याचूलिका । स्था० १० ठा० ३ उ० । (अरुणोप-
पात इत्यस्य व्याख्या “ अरुणोववाय ” शब्दे प्रथमभागे
७६६ पृष्ठे गता ।)

संखेसरपासणाह-शंखेश्वरपार्श्वनाथ-पुं० । शंखेश्वरपुराधि-
ष्ठिते पार्श्वनाथपरमेश्वरे, प्रति० ।

संग-सङ्ग-पुं० । सज्यन्त इति सङ्गाः । मातृपित्रादिसम्बन्धे
कर्मोपादानहेतुषु, सूत्र० १ ध्रु० ३ अ० २ उ० । माता-
पितृपुत्रकलत्रादिजनिते धनधान्यादिरण्यादिजनिते सङ्गे,
आचा० १ ध्रु० ६ अ० ५ उ० । प्राणिनामासङ्गौ कर्मानुषङ्गं,
आचा० १ ध्रु० ५ अ० ६ उ० । रागद्वेषाभ्यां सम्बन्धे, आ०
चा० । पुत्रपौत्रादिजनिते सम्बन्धे, कामानुषङ्गे च । आचा०
१ ध्रु० ६ अ० २ उ० । सबाह्याभ्यन्तरसंबन्धे, सूत्र० २ ध्रु०
१ अ० । उल्ल० । स्था० । सम्यक्, पञ्चा० २ विव० । परिग्रह,
आ० क० ४ अ० । संगच्छते वशीभवति जीवो यस्मात् स
सङ्गः । बन्धने, उल्ल० २ अ० । नि० चू० । संगतौ, ध० १
अधि० । ग० ।

संगइ-संगति-स्त्री० । मित्रत्वे, हा० १ ध्रु० १ अ० । सूत्र० सम्यक्
स्वपरिणामेन गतिर्यस्य यदा यत्र यत्सुखदुःखानुभवेन सा-
संगतिः । नियतौ, सूत्र० १ ध्रु० १ अ० २ उ० । एकत्वे, अए० १ अ० २ उ० ।

संगइय-साङ्गतिक-त्रि० । सङ्गतं विद्यते यस्याऽसौ साङ्ग-
तिकः । परिचिते, स्था० ४ टा० ३ उ० । सम्यक् स्वपरि-
णामेन गतिर्यस्य यदा यत्र यत्सुखदुःखानुभवेन सा सङ्गति-
निर्यातिस्तस्यां भवं साङ्गतिकम् । नियतिक्रमे सुखदुःखा-
दिके, सूत्र० १ ध्रु० १ अ० २ उ० ।

संगंभा(गजभा)ण-संगध्यान-न० । सङ्ग परित्यक्तऽपि पुनः
सङ्गध्याने राजीमत्यां रथनेमेरिच नागिलां प्रति भवेदवस्थेय
वा ध्यानं, आतु० ।

संगंथ-संगन्थ-पुं० । स्वजनस्याऽपि स्वजने पितृव्यपुत्रश्या-
लादिकं, आचा० १ ध्रु० २ अ० १ उ० ।

संगतअ-सङ्गतक-पुं० । दासे, आ० चू० ४ अ० ।

संगपरिष्ठा-सङ्गपरिष्ठा-स्त्री० । सङ्गः परिग्रहः तस्य परिष्ठा
प्रत्याख्यानम् । सङ्गप्रत्याख्याने, आ० क० ।

अत्रोदाहरणम्—

“ एष्यरी अ चंपनामा, जिण्णदेवे सत्थवाह अहिच्छता ।
अडवी अ तेष अगणी, सावयसंगाण वेरिसरणा ॥ १ ॥
अम्पायां जिनेव्हाख्यः, अशकः सार्थपाऽभवत् ।
प्रतस्ये घोषणापूर्व-अहिच्छत्रां पुरीं प्रति ॥ २ ॥
स भिक्षुर्लुण्ठितः साधो-ऽनश्यत् आडांऽटवीं ययौ ।
पृष्ठे व्याघ्रः पुगेघट्टि-रभितोऽभि प्रया ततः ॥ ३ ॥
अपश्यन् शरणं सोऽथ, भावलिङ्गं प्रपन्नवान् ।
कृतसामायिकः कायो-ऽसर्गस्थः श्वापदा हनः ॥ ४ ॥
अन्नकृतकेवली भूत्वा, सिद्धिसौख्यमवाप सः ॥ ५ ॥
आ० क० ४ अ० ।

संगम-सङ्गम-पुं० । मीलेने, दर्श० ४ तत्र । नदीमीलके, हा०
१ ध्रु० १ अ० । उल्ल० । स्था० । (अत्र सङ्गमस्थविरकथा
'एगञ्चरियापरीसह' शब्दे तृतीयभागे ६ पृष्ठे उक्ता ।)
शालिभद्रस्यानुनरोपपातिकदशारुस्य पूर्वभवजीवे स्वना-
मख्यातं वत्सपाले, आश० १ अ० । आ० म० । तथा सङ्ग-
मकसुरः सुरेशेन निष्काशितः स भवधारणीयेन शरीरे-

ण मेरुचूलायां जगामोत्तरवैक्रियेण वेति ? , अत्र मौलेनेति
विज्ञायते उत्तरवैक्रियस्यैतावत्कालमवस्थानाभावात् , यत्
मीलं शरीरं विमानाद्वाहिनं निर्गच्छतीति वचस्तरप्रायिक-
मिति बोध्यम् । ही० ३ प्रका० ।

संगमथेर-सङ्गमस्थविर-पुं० । कोलकिनगरे नित्यवासिनि स्व-
नामख्याते स्थविरं, आश० ४ अ० । आ० चू० । दर्श० ।
('शितियवांस' शब्दं चतुर्थभागे २०७० पृष्ठे कथाका ।)

श्रीसङ्गमसूरिकथा पुनरेवम्—

“ इह सिरिसंगमसूरी, दूरीकयसयलगुरुपमायभरो ।
अजाणदारुदारुणद-वहुयवहसरिससमयधरो ॥ १ ॥

एइ समयमुसदत्तर-विसुज्जपरिणामहणियपावोहो ।
नगनगरगाममाइसु, नवकप्पकप्पियविहारो ॥ २ ॥

अइतिव्वपधरसद्धा-वसपरिणयसुद्धभावचारित्तो ।
जंघाबलपरिहीणो, कुल्लागपुरम्म विहियठिई ॥ ३ ॥

वट्टेन दुग्भिकखे, कयजणदुक्खे कयावि सो भगवं ।
पययणमायापरिणा-लणुज्जयं उज्जयविहारं ॥ ४ ॥

आहिडिय बहुदसं, अवधारिय सयलदेसवहुभासं ।
सीहं नामऽणगारं, गणाहिवसे निरुवेइ ॥ ५ ॥

भणइ य जइ वि महायस्स, सयमधि तं पुणम्मि सयलकरणिज्जे ।
आयारु त्ति विचिनिय, इय बुद्धसि तह वि अग्गेहिं ॥ ६ ॥

उज्जसिग्गपधरसद्धो, चरणभरं दुज्जरं धरिज्ज सया ।
सीयंते सीसगणं, मिउमहुग्गिराहि सारिज्जा ॥ ७ ॥

जत्रो—

जीहाए वि लिहंते, न भइआ जत्थ सारणा नऽत्थि ।
दंडेण वि ताडंते, स भइआ सारणा जत्थ ॥ ८ ॥

जह सीसाइं निकंतइ, काई सरणागयाण जंतुणं ।
एवं सार्णियाणं, आयारंअ असारंओ गच्छं ॥ ९ ॥

तथा—

दव्वाइ अपडिबद्धो, अममो विहरिज्ज विविहरेसेसु ।
अनिययविहारया जं, जईण सुंनं विणिहिट्ठा ॥ १० ॥

तथाहि—

अनिए य वासो समुदाण चरिया ,

अन्नायउंछं परारकया य ।

अप्पोबही कलहविवज्जणा य,

विहारचरिया इत्तिणं पसत्था ॥ ११ ॥

इष्वाइ काहिय बुसो, सो एवं वच्छु विहर अज्जत्थ ।

मा ओमे इत्थ टिओ, सीसगणो एस सीइज्जा ॥ १२ ॥

एगागी वि अहं पुण , पहीणजंघावज्जे अबलदेहो ।

अनलो विहरिउमज्ज-त्थ ता इहं चव टाइस्सं ॥ १३ ॥

इय भणिय मुणी बुत्ता; वच्छा सच्छा सया सयाकालं ।

कुलवहुनायण इमं, मा मुंजिज्जइ कयावि तुमे ॥ १४ ॥

तिन्नुत्तिय भवजलही, पयपन्नाया सुहेस तुभेहिं ।

संपइ इमिणा सज्जि, कुणह विहारं महाभागा ? ॥ १५ ॥

इह सुणिय सुमुणिविहणो, तं मुणियो सूरिचरणठवियसिरा

संगमथर

मुचंता गुरु विरह-रथ सो य उत्पन्नश्रंसुभरं ॥ १६ ॥
 पांडिपुत्रमनुभरु-रु कंडउद्विगतगगर्गार्गिगला ।
 गुरुवयणं पांडिकुम्बितः मचयता दुक्खसंतला ॥ १७ ॥
 कर्मवि नमिउं गुरुणो, अत्रगाहपण खमाविउं नियण ।
 ओमाइदोसरहिए, वेस पसा विहारोण ॥ १८ ॥
 संगमगुरु वि त्तिस्सं, नवभागी काउ कार्यानिगविकखो ।
 वीसुं वसहीगोयर-विशारभूमाइसु जणइ ॥ १९ ॥
 सुम्भक्खे गुरुपासं कयावि सीहण पेम्भिओ दत्तां ।
 सो पुव्ववसहिंसंठिय-सूरिं ददुं विचिंतइ ॥ २० ॥
 कारणयसा न कीरइ; त्तिस्सं अत्रगवरे जइ विहारो ।
 नवनववसहिंविहारो, कांस पर्णहिं परिचत्तां ॥ २१ ॥
 ता एस सिद्धिलचरणो, खणं पि न खमो इमण संथासो ।
 एवं चित्तिय वीसुं, समीवधमहीइ सो ठाइ ॥ २२ ॥
 भिक्खासमण गुरुणा, सह हिंडंता विस्मिदुमाहारं ।
 दुम्भिक्खयसा अत्तहं-तओ य जाओ कम्मिणवयणो ॥ २३ ॥
 तं तह निण वि सर्गो, कम्मि वि ईसरगिहं गओ तन्थ ।
 रेवइदोसणो, सया ग्यतो सिम्भु अत्थि ॥ २४ ॥
 सो दाउं चण्डुडियं, गुरुणा भणिओ य बाल मा रुयसु ।
 गुरुतयं असहंती, भड ति मा रेवई नट्टा ॥ २५ ॥
 जाओ बाला सुत्था, तज्जणगो गहियमोयंग पत्तो ।
 गुरुणा करुणानिहणा, दवाविया त उ दत्तस्स ॥ २६ ॥
 अह मुणिएहुणा भणियं, तं गच्छुमु दत्तसंपयं वसहिं ।
 अहयं पि आगमिस्सं, पांडिपुत्रं काउ समुयाणं ॥ २७ ॥
 सहागहंमगमिणिणा, भिराउमह दंसियं सयं अट्टणा ।
 संससु गमी दत्तो, इय चिंतंता गओ वसहिं ॥ २८ ॥
 गुरुणो वि अंतपंतं, गहिउं सुचिरेण आगया वसहिं ।
 पन्नगबिलनाणं, भुजंति तयं समयविहणा ॥ २९ ॥
 आचस्सयवेलाए, आलोइय सूरिणो समुवाविट्टा ।
 सो निसयंता गुरुणा, आलोइसु सम्मामिय बुत्तो ॥ ३० ॥
 स भणइ तुम्भेहिं चिय, सह परिभमिओ म्हि किमिहविडयेपि
 आह गुरु सिम्भुवसयं, सुहुमं नखु धाएपिड ति ॥ ३१ ॥
 दत्तो तओ दुग्गा, अण्णपेक्कपक्कपणाभिहओ ।
 विबुक्कडकडुयगिरा-ई मुणिवरं पइ इमं भणइ ॥ ३२ ॥
 राईसरिसवमिन्ताण, पराच्छहाणि पिच्छसि ।
 अण्णणो विज्जामिन्ताण, पासंता वि न पाससि ॥ ३३ ॥
 इय भणिय गओ एसा, निययसाहि तयणु तस्स सिक्खत्थां
 पुरंदघयाइ सिग्घं, विउच्चियं दुहणं गरुयं ॥ ३४ ॥
 कुडफुट्टमाणंभं-इमंडरवाधरसजलहरारावं ।
 सो निसुणंता भयभर-खलंतवयणो भणइ सूरिं ॥ ३५ ॥
 भयवं ! बाहंमि अहं, आह गुरुपाहिं मम सयासम्मि ।
 स भणइ तिंमरभेणं, दिस्सि विदिस्सि नेव पिच्छामि ॥ ३६ ॥
 दीवसिहं व जलंभिं, नय खलंणं नियंगुलिं काउं ।
 इंसंऊण य गुरुणा, सो बुत्तो वच्छ ! एहिं इओ ॥ ३७ ॥
 त वट्टु स दुग्गा, जणइ दीवो वि अत्थि किमिमस्स ? ।

तो पक्खलीहोउं, एवं बुत्तां स देवीए ॥ ३८ ॥
 हा दुट्ट ! सह ! निग्गह, दहंमहाइमुक्कपडिबंधं ।
 मुणिणाहम्मि इम्मि वि, एवं चित्तिसि निग्गज्ज ॥ ३९ ॥
 वसहिंविहारकमेणं, पुणो वि इत्थद्वियं सुगुरुमेयं ।
 पाविट्ट ! दुट्ट धम्मिट्ट-मन्नसी सिद्धिलचारिस्सं ॥ ४० ॥
 हा अंतपंतभायण-परं पि कण्णसि मुद्धरसगिहं ।
 धिद्धी लद्धिसमिहं, पि दीयजुत्तं परंपासि ॥ ४१ ॥
 दवाइदोसवसओ, वीयपर्याट्टणं विमुद्धसज्जाए ।
 भावचरित्तपविस्सं, किह अत्रमज्जास इमं गुरुणो ? ॥ ४२ ॥
 इय अणुमिट्टो सो दे-वयाइसंजायगुरुयअणुतावां ।
 गुरुपयलणो खामइ, पुणो पुणो निययमवराहं ॥ ४३ ॥
 आलोइयाइयाणो, दत्तां गुरुदत्तविहियपच्छुत्तो ।
 विणउज्जुओ सुनिम्मल-चारित्ताराहणो जाओ ॥ ४४ ॥
 संगमसूरी वि चिरं, विहिसंवाधसिपण्णवणंमहो ।
 निरुवमसमाहिजुत्तां, सुगइं पत्तां गय्याकलेसो ॥ ४५ ॥

इत्थं विशुद्धविधिसेवनतत्परस्य,

धीसङ्गमस्य सुगुरोश्चरितं निशम्य ।

द्रव्यादिदोषनिहता अपि साधुलोकाः,

श्रद्धां विधत्त चरणे प्रवर्गं पवित्रं ॥ ४६ ॥ ”

इति सङ्गमसूरिकथा । ध० २० ३ अधि० २ लक्ष० ।

संगय-सङ्गत-त्रि० । उपपन्ने, चं० प्र० २० पाहु० । स्था० ।
 ज्ञा० । सम्यग्ज्ञानदर्शनस्वार्त्रिन्नात्मतया गतं सङ्गतम् । आ-
 चा० १ श्रु० १ श्रु० ३ उ० । जी० । श्री० । उच्यते, ज्ञा० श्रु०
 १ श्रु० । उपपत्तिभिरव्याधितं, प्रश्न० २ संव० द्वार ।
 स० । रा० । व्याप्तं, द्वा० १७ द्वा० । सङ्गतं-गमनम् । सवि-
 लांसं चक्रमणं, मू० प्र० २० पाहु० । “ संगयणयर्हास्यभ-
 गियचोद्विय ” सङ्गतं-सुश्रुष्टं यद्गते-गमनं हंसगमनवत्
 हांसनं हसनं कपोलविकारिणं प्रेम सन्दर्शि च भणितं भणने
 गम्भीरं मन्मथादीपने चोदितं-चपनम् । जी० ३ प्रति० ४
 अधि० । विपा० ।

संगयपाम-सङ्गतपार्श्व-त्रि० । सङ्गतौ देहप्रमाणोचितौ पार्श्वौ
 येषां तं तथा । जी० ३ प्रति० ४ अधि० । देहप्रमाणोचितपा-
 र्श्वेषु, श्री० ।

संगयय-सङ्गतक-पुं० । उज्जयिन्यां नगर्यां देषिलसुते, आव०
 ४ अ० । ('सव्वकामविरइ' शब्दं कथां वक्ष्ये ।)

संगर-संगर-न० । समरे, पाह० ना० । सङ्गते, 'सङ्गर' सि स-
 ङ्कतोऽभिधीयते । आच० ।

संगरिगाफल-साङ्गरिकाफल-न० । बच्चूलफले, सेन० । प्रव-
 चनमार्गोद्धारस्य तृतीयशतकस्य त्रयस्त्रिंशत्तमगाथायाः 'सं-
 गरिगाइम्मि अण्णणइए' एतत्पदव्याख्यां श्रीआनन्दसू-
 रिणा-सङ्गरिकायां अपतितं पतितं तु द्विदलदोषस-
 म्भवात् कल्पते घालादि इत्युक्तमस्ति, एतदुक्तिबलात् सांग-
 रिकाफलं बच्चूलफलमपि द्विदलत्वेन खरतरैरभ्युपगम्यते,
 आनन्दसूत्रिश्च वडगच्छीयः श्रूयते, तेन तदुक्तं कथमात्मनां
 प्रमाणं नास्तीति ? प्रश्नोऽत्रोत्तरम्-आनन्दसूत्रिकृतप्रस्थस्तु
 अद्य यावद् दृष्टा नास्ति, तेन तदर्थेन तद्विषयविचारो युक्ति-
 माभास्यथेति ॥ २६१ ॥ सेन० ३ उल्ला० ।

संगल-सम् घट्-धा० । संघटने, "समां गलः" ॥ ८ । ४ ।
११३ ॥ अनेन सम्पूर्वस्य घटतेर्बैकल्पिकां गलादेशः । संग-
लः । संघटते । प्रा० ४ पाद ।

संगलिया-सङ्गलिका-स्त्री० । कलिकायाम्, अणु० ।

संगह-संग्रह-पुं० । संग्रहणं संग्रहः । स्त्रीकरणे, स्था० ८ डा० ३
उ० । संग्रहो द्विधा-द्रव्यता, भावतश्च । तत्र द्रव्यतः-आहा-
रापध्यादीनाम्, भावतः सूत्रार्थी । व्य० ३ उ० ।

सम्प्रति संग्रहकुशलो व्याख्येयस्ततः संग्रहप्रकरणार्थमाह-

द्वे भावे संग्रहो, द्वे उ उक्त्वहारमादी उ ।

साहिजादी भावे, परूवणा तस्सिमा हाइ ॥ १५० ॥

संग्रहो द्विधा-द्रव्य, भाव च । तत्र द्रव्य-उच्चा-
दिकः, आहारार्थदिकश्च । उच्चा-बलीवर्दः । भाव भाववि-
षयः साहाय्यादिकस्य भावसंग्रहस्य इयं-वच्यमाणा भव-
ति प्ररूपणा ।

तामेवाह-

साहिज्वयण वायण-अणुभासण देमकालसंमरणं ।

अणुकंपणमणुसासण-पूयणमभंतरं करणं ॥ १५१ ॥

संभुंजणसंभोगे, भत्तोवहिअभमन्नसंवापो ।

संगहकुसल गुणनिही, अणुकरणकारावणनिसगो ॥ १५२ ॥

'साहिजे' सहायकृत्यकरणं वचनमाभाषितस्य इच्छाकार-
भरणम्, अथवा-अभिग्रहस्य-गृहीतमौनव्रतस्य वचनविषयत
केनाऽप्याभाषणं कृतं तस्योत्तरभरणं वचनं 'वायण' ति
वाचनया क्लान्तं गुरो साधुनां ददाति वाचनम् । अनुभाष-
णं नाम-आचार्येण भाषितं पश्चाद्भाषणं, न पुनः प्रधानीभू-
यान्त्रार्थभाषणाद्भेदभाषणं । देशकालसंस्मरणं नाम अस्मि-
न् देशे अस्मिन् काले च कर्त्तव्यमिदं ग्लानादीनामिति विज्ञा-
य यद्देशे यत्काले स्मरयत्याचार्याणां ग्लानादीनामनुकम्पने-
दुःखान्तस्यानुकम्पाकरणं बालवृद्धासहायान् यथादेशकाल-
मनुकम्पते इति भावः । (अनुशासनस्य व्याख्या 'अणुभासण'
शब्द प्रथमभाग ४२१ पृष्ठ गता) पूजनं नाम यथाक्रमं गुर्वादी
नामाहारार्थसम्पादनविनयकरणम्, यदि वा-ज्ञानाचारादिषु
पञ्चस्वाचारादिषु यथयोगमद्यच्छ्रुतामुपवृंहणम्, अभ्यन्तरक-
रणं नाम-द्वयोः साध्वर्गच्छ्रुमदीभूतयोरभ्यन्तरं कुलादिका-
र्यनिमित्तं परस्परमुल्लपतोस्तृतीयस्योपशुश्रुपार्थाहृत्करणम् ।
अथवा-यदिष्टः सन्नभ्यन्तरं गत्वा तत् गच्छादि-
प्रयोजनं व्रते पतदभ्यन्तरकरणम् । यदि वा-तेन सह ये
बाह्यभावं मन्यन्ते तानपि तथाऽनुवर्त्तयति यथा ते तजस्व-
नमभिमन्यन्ते एतदभ्यन्तरकरणम् ॥१५१॥ संभोजनं नाम-य-
त्सांभोगिकैः सह भोजनसंयोगः, 'भत्तोवर्त्तति' यदि भक्तमुप-
धि वा संभोगयति । किमुक्तं भवति-यद्यस्योपकारकं भक्तमु-
पधिवा तन्स्वयमुत्पाद्य तस्मै ददाति ततो गृह्णाति
वा तथा 'अन्नमन्नं संवासे' इति सांभोगिकैः
परस्परमकत्र घसनमेतानि कुर्याणः संग्रहकुशलः ।
व्य० ३ उ० । (अन्यदत्रैव 'संग्रहकुशल' शब्द वच्यते ।)
संगृह्णातीति संग्रहः । संग्राहके, व्य० ३ उ० । शिष्याणां

श्रुतोपादानं, स्था० ५ डा० ३ उ० । व्य० । संग्रहणं संग्रहः ।
व्यसनदी सहायकरणे, स्था० १० डा० ३ उ० । शिष्याणां
संग्रहणं, प्रति० । पं० भा० ।

द्वे भावे संग्रहो, द्वे आहारमादिर्हि तु ।

सिक्खावणमगिलाए, गल्लणे यावि करणं तु ॥

भावम्मि संग्रहो खलु, गाणादी तत्तु हाति बोधव्वो ।

जह वट्ठावेउं वा, गच्छं तु उवायकुमले तु ॥

संसारभउव्विग्गां, मंविग्गां सांवि हाति गायव्वो ।

एतेमि तु पदाणं, चउभंगा हाति एकंके ॥

तदुभयविसारदा खलु, न संग्रहं कुमलं एत्थ चउभंगा ।

तदुभयवाए कुमले, एत्थं पि तु हाति चउभंगा ॥

तदुभयमंविग्गहि वि, चउभंगा एव हाति कायव्वो ।

एवं गुणजातियस्स, पव्वावेउं तु कप्पति तु ॥

पव्वावेतौ भयित्ता । पं० भा० १ कल्प ।

"द्वे भावे संग्रहो, द्वे आहारवन्धमादीहि ।
भावं गाणादीहि तु, संग्रहनि संग्रहो तंण" (पं० भा०
५ कल्प ।) इत्युक्त्वहणायानां गौणानुहायाम्, न० । उच्चा-
दिकत्रियसंघे, ति० ।

उग्गा भोगा गयम-खत्तिया संग्रहो भवे चउहा ।

आरक्खि (ग) गुरुवयंमा, मेसाओ खत्तिया हाति ॥

ति० । संगृह्णाति सामान्यरूपतया सर्ववस्तु क्रोडीकरोतीति
संग्रहः । ग० २ अधि० । अणु० । स्था० । अनु० । सूत्र० ।
(अत्रत्या व्याख्या 'जाइ' शब्दे चतुर्थभाग १४३८ पृष्ठ गता ।)

संग्रहिर्यापडियन्थं, संग्रहवयणं ममासतो विति ।

सम्-आभिसम्बन्धेन गृहीत उपात्तः संगृहीतः, पिण्डित एक-
जातिमापन्नः अर्थो विषयो यस्य तन्संगृहीतपिण्डितार्थम् ।
संग्रहस्य वचनं संग्रहवचनं समासतः संक्षेपणं व्रतेन तीर्थक-
रणगधराः । किमुक्तं भवति-सामान्यप्रतिपादनपरः संग्रहनयः,
शब्दव्युत्पत्तिश्चैवम्-संगृह्णाति अशेषविशेषावरोधनद्वारेण
सामान्यरूपतया समस्तं जगदादत्ते इति संग्रहः । आ०
म० १ अ० ।

अथ संग्रहनयं चित्रुणाति-

संग्रहो द्विविधो ज्ञयः, सामान्याच्च विशेषतः ।

द्रव्याणि चाविगंधीनि, यथा जीवाः समं समाः ॥१२॥

संगृह्णातीति संग्रहः, अथवा-संगृह्णेते अनेन सा-
मान्याविशेषाविति संग्रहः, स च द्विविधः-द्विप्रका-
रस्तयोरकः सामान्योपात्तः सामान्यसंग्रहः, १ द्वितीयो
विशेषाद् व्यक्तेर्विशेषसंग्रहः २, इत्थं द्विभेदः । अथानयोः
प्रत्येकमुदाहरणे द्रव्याणि भर्मास्तकायादीनि अविगंधीनि
परस्परविगंधरहितानानीत्यर्थः । एकद्रव्यमङ्गाव द्रव्यपदुमेष
प्राप्यते इति प्रथमोदाहरणम् १, यथा च जीवाः सर्वेऽ-
विगंधिनो जीवा हि संस्तुतिविषयिणः, निर्मात्वाविषयिणश्चान-
न्ना वर्त्तन्ते । तथा निरुक्त-जीवति चेतन्यार्दाति जीवः ।
अथ च जीव प्राणभागं, तत्र प्राणा द्विधा-द्रव्य-भावभवा-

त् । तत्र च द्रव्यप्राणा दृश, भावप्राणाश्चत्वारः । मात्तप्रा-
प्तौ यद्यपि द्रव्यप्राणानां कर्मजन्यानां सर्वथा क्षयस्तथाऽ
पि जीवनलक्षणा जीवस्य भावप्राणाः सहचारिणः कर्मा-
त्सङ्गावऽपि भवन्ति सिद्धानामपि जीवत्वात् भावप्राणा भ-
वन्ति, अतो मुक्ताः संसारिणश्च जीवाः । मुक्ताः पुनः पञ्चदश-
भेदाः, संसारिणा-देवनारकतिर्यङ्मनुष्यभेदाश्चतुर्धा, तत्रा-
न्तिमभेदाः पञ्चभेदाः, तत्रापि मनुष्यस्य पञ्चाशलक्षण
एक एव भेदः तिरश्च एकस्माद्द्वयं पञ्च यावत् । अक्षभेदाव-
काक्षद्वयलक्ष्यक्षचतुरक्षपञ्चाक्षभेदात् पञ्च भवन्ति । एवं भेद-
तोऽपि जीवाः सर्वे अविरोधिनाः, संग्रहाद् विशेषसंग्रहभेदः
अथ च संग्रहस्वरूपमुपवर्णयन्ति-सामान्यमात्रमाहो परामर्शः
संग्रह इति, सामान्यमात्रमशेषविशेषरहितम् । स तु द्रव्यव्या-
दिकं गृह्णानीत्येवंशीलः, समकीभावेन विशेषराशि
गृह्णानीति संग्रहः । अयमर्थः-स्वजातेदृष्टेष्टाभ्यामविरोधेन वि-
शेषाणामकरूपतया यद्ग्रहणं स संग्रह इति । अनुभेदानादर्शय-
न्ति, अनुभयविकल्पः परः अपरश्चेति । तत्र परसंग्रहमाहुः-
अशेषविशेषपूर्वादासीन्यं भजमानः शुद्धद्रव्यं सन्मात्रम-
भिमन्यमानः परसंग्रह इति । परामर्श इति, अत्रेतेऽपि या-
जनीयमुदाहरति-विश्वमकं सद्रविशेषादिति 'यथ' इति अ-
स्मिन्ननुक्ते हि सति ज्ञानाभिधानानुवृत्तिलिङ्गानुमिति-
सत्ताकत्वेनैकत्वमशेषार्थानां संग्रहाने ।

अथ संग्रहनयभेदं दर्शयन्नाह-

संग्रहभेदकव्यव-हागोऽपि द्विविधः स्मृतः ।

जीवाजीवा यथा द्रव्यं, जीवाः संसारिणः शिवाः ॥१३॥

संग्रहस्य नयस्य यो भेदको विषयस्तस्य दर्शकः
स व्यवहारनयः कथ्यते, व्यवहियते संग्रहावयवोऽनेनेति व्य-
वहारः, सोऽपि द्विविधः-द्विप्रकारः स्मृतः-काथितः, तस्यै-
व-पूर्वाहितस्य संग्रहनयस्य भेदवदस्याऽपि भेदभावना कर्त्त-
व्या, यत एकः सामान्यसंग्रहभेदकव्यवहारः १, द्वितीयो विशे-
षसंग्रहभेदकव्यवहारः २, एव भेदद्वयम् । अथ तयोर्मुदाहरणे
तत्राद्यस्योदाहृतिर्यथा जीवाजीवा द्रव्यम् । अत्र जीवस्य चेत-
नस्याजीवस्याचेतनस्य संग्रहसामान्यविषयत्वाद् द्रव्यमिति
एकैव संज्ञा । कथम्? द्रव्यं तांस्तान् पर्यायान् गच्छतीति त्रि-
कालानुयायी यो वस्त्वशस्तद् द्रव्यमिति व्युत्पत्त्या स्वगुणप-
र्यायवस्त्वोभयोरपि जीवाजीवयोर्द्रव्यपदं साधारणमित्यर्था-
ज्जीवद्रव्यमजीवद्रव्यमिति सामान्यसंग्रहभेदकव्यवहारः १,
अथ जीवाः संसारिणः, लिङ्गाश्च अत्र जीवानामनन्तानां चेत-
न्यघतां संसारित्वं सिद्धत्वं च विशेषव्यवहारः, अतो द्वितीय-
भेदः विशेषसंग्रहभेदकव्यवहारः २, एवमुत्तरात्तरविषयक्या
सामान्यविशेषवत्त्वं भावनीयम् । द्रव्या० ६ अ० । (संग्र-
हस्वरूपोपवर्णने 'ण्य' शब्दं चतुर्थभागं १८४६ पृष्ठ
गतम् ।)

प्रकारान्तरं संग्रहं लक्षयति-

संग्रहः संगृहीतस्य, पिरिडितस्य च निश्चयः ।

संगृहीतं परा जातिः, पिरिडितं च परा स्मृता ॥ २२ ॥

संग्रह इति-संगृहीतस्य पिरिडितस्य च निश्चयः संग्र-
हस्तत्र संगृहीतं परा-सर्वव्यापिका जातिमेनाऽऽख्याता म-

हामामान्यमिति यावत् । पिरिडितं त्वपरा देशव्यापिका-
जातिर्द्रव्यव्यापिसामान्यमिति यावत् । यद्यप्येतदुभयप्रा-
हित्वं प्रत्येकप्राहिरयवात्प्रत्येकप्राहित्वं चाननुगतं तथा-
ऽपि सामान्यमात्राभ्युपगमप्रवृत्तौ कदेशबोधत्वं संग्रहनयत्व-
मिति लक्षणं बोध्यम्, 'संग्रह अपिरिडितमर्थं संग्रहवयणं
समासत्रां विधि' इति सूत्रस्वारस्याच्चेत्यमुक्तिः । यथा-नैक-
गमाद्यपगतार्थपदं संग्रहश्च विशेषविनिर्माणोऽशुद्धवि-
पर्याविनिर्माणश्चेत्यादि यथासम्भवमुपादेयस्तेन न प्रस्थले
सामान्यविधयाऽसंग्रहात्तत्स्यलप्रदर्शितसंग्रहनयेऽव्याप्तिरि-
त्यादिकं बोध्यम् । "अथोनां सर्वैकदेशग्रहणं संग्रहः"
इति तत्त्वार्थभाष्यम् । अत्र सर्वे सामान्यम् एकदेशश्च विशे-
पस्तयोर्ग्रहणं संग्रहः सामान्यैकदेशस्वीकार इत्यर्थः । अयं हि
घटादीनां भवनानर्थान्तरत्वाद्वावांश एव च प्रत्यक्षादिप्रमाण
वृत्तेस्तन्मात्रत्वमेव स्वीकुरुते, घटादिविशेषविकल्पस्त्ववि-
द्यापजनित एवेति मन्यते, अतद्वाच्यव्यवहाराऽप्यस्य प्र-
तियोगिसोपेक्षत्वेन कल्पनामूल एवायं चाऽशुद्धसंग्रहविषय
एव तद्वान्तरभेदास्तु यत् यत् सामान्यान्तर्भावेन विधि-
व्यवहारं प्रवर्त्तयन्ति तत्तन्सामान्यैकदेशस्वीकारिणां द्रष्ट-
व्याः, तादृशतादृशसंग्रहनयविचारं च तत्तद्वान्तरधर्माका-
रभ्रुतीर्नाश्रितं मातज्ञानमाप जायत एव, रूपविशेषवान्मणिः
पद्मराग इत्युपदेशार्थप्रतिस्नानानन्तरं चाक्षुषोपयोगे प-
द्मरागाकारामव प्रत्यक्षांति कार्यावशेषादाप तादृशश्च
इति दिक् ।

संग्रहावान्तरभेदेऽप्य संग्रहात्तद्व्यवहारभेदमुपदर्शयति-

एकद्वित्रिचतुःपञ्च-पदभेदा जीवगोचराः ।

भेदाभ्यामस्य सामान्य-विशेषाभ्यामुदीरिताः ॥ २३ ॥

एकेति-चेतनत्वेन जीव एकः, असम्भावगाभ्यां द्विविधः,
पुंवेद १ स्त्रीवेद २ नपुंसकवेदैस्त्रिविधः, देवमनुष्यतिर्यगना-
रकगतिभेदैश्चतुर्विधः, एकेन्द्रियद्वीन्द्रियत्रीन्द्रियचतुरिन्द्रिय-
पञ्चेन्द्रियभेदात्पञ्चविधः, पृथ्वीकायाष्कायतजस्कायवायु-
कायवनस्पतिकायत्रसकायमेतान् षड्विधः, इत्येवं ये-
जीवगोचराः संग्रहप्रकारा उदीरिताः सिद्धान्तं तऽस्य संग्र-
हनयस्य सामान्यविशेषाभ्यां-सामान्यसंग्रहविशेषसंग्रहल-
क्षणाभ्यां भेदाभ्यामवगन्तव्याः ।

नैगमव्यवहारयोरपेक्षया यथाऽस्य शुद्धत्वं तथाह-

उपचारा विशेषाश्च, नैगमव्यवहारयोः ।

इष्टा क्षेनेन नेष्यन्ते, शुद्धार्थपक्षपातिना ॥ २४ ॥

उपचारा इति-उपचाराः गौणव्यवहारा विशेषाश्च तत्त-
द्व्यावृत्तरूपा नैगमव्यवहारयोरिष्टाः शुद्धार्थपक्षपातिना ए-
तदुभयापेक्षया स्वविषयोत्कर्षाभिमानिना हि निश्चितमनेन
संग्रहनयेन नेष्यन्ते, तथा च-नैगमव्यवहारसंमतोपचारविशे-
षानवर्त्ताम्यत्वादस्य शुद्धत्वं स्वसमवायौचितोपचारविशे-
षयोः क्वचिद्वलम्येनेनाऽपि नापोद्यत इति भावः । नयो० ।
स्या० । सम्म० । अन्वयमत्पण्यया धनमेलने, अनु० संगृह्यते-
ऽनेनेति संग्रहः । "पुत्राञ्ज घः" ॥ ५ । ३ । १३० ॥ इति करणे
घ (अ) प्रत्ययः । संग्रहके, पं० सं० १ द्वार ।

संगहएक्य-संग्रहैकक-पुं० । एककरूपे संग्रहे, स्था० ४ टा० २
उ० । (व्याख्या 'एकैक' शब्दे तृतीयभागे १ पृष्ठे गता ।)

संगहकाय-संग्रहकाय-पुं० । संग्रहणं-संग्रहः, स एव कायः
संग्रहकायः । कायभेद, श्राव० ५ अ० ।

संगहकुशल-संग्रहकुशल-पुं० । उपध्यादिना साधूनां संग्रह-
करणनिपुणे, इय० । स ख (संग्रहकुशलः) पुनः कथंभूत
इत्याह-संग्रहानुगता ये गुणास्तेषां निर्धारिव गुणनिधिः,
तथा-अनुकरणे नाम-यत्सीवनलेपादि कुर्वन्ते दृष्टा कृते-
इच्छाकारणं तवेदमहं करिष्यामि कुरुते वा, कारापणे वा न
यत्स्वयं करणे अकुशलानन्यानपीच्छाकारणं कारापयति
तस्मिन् निसर्गः स्वभावो यस्य सोऽनुकरणकारापणनिस-
र्गः, इत्थंभूतस्तस्य स्वभावो यदि अनभ्यर्थित एव करोति
कारयति चेति भावः ।

सम्प्रति कनिष्यपदव्याख्यानार्थमाह-

वयणे तु अभिगगहिय-स्म केणऽवी तस्स उत्तरं कुणति ।

जा जयणाए कियहं, ते उ गुरुम्मी वयणं देइ ॥ १५३ ॥

वचने-वचनविषयं अभिग्राहकस्य-गृहीता अभिग्रहप्रतिप-
क्षमौनव्रतस्येत्यर्थः । कर्नापि प्रश्ने कृते सति तस्यान्तरं यद्
भणत्येव वचनसंग्रहकुशलः । पश्चाद् सुगमम् ।

साहूणं अणुभामइ, आयरिणं तु भामिए मंते ।

सारेयायरियाणं, देसे कालं गिलाणादि ॥ १५४ ॥

अत्र साधूनार्मितं पदं पश्चात् गाथायां सम्बध्यते ।

शेषपदव्याख्यानार्थमाह-

दृक्खत्ते अणुकंपा, अणुमासणभज्जमाणरक्खो वा ।

जो वा जहुत्तकारी, अणुमासणकिच्चमये तु ॥ १५५ ॥

इयमपि व्याख्यातार्था । (व्य०) (अभ्यन्तकरणम् 'अब्भं-
तरकरण' शब्दे प्रथमभागे व्याख्यातम् ।)

संभुज्जण संभोगे-णभुज्जणस्म कारणं भत्तं ।

तं घत्तुमप्पणा से, देइ एमव उवहिं पि ॥ १५६ ॥

संभोजनं नाम-यत्संभोगेन योजयति । साम्भोगिकैः सहै-
कत्र भुङ्क्ते इति । तथा यद्यस्य कारकम्-उपकारकं भङ्गं तदा-
त्मना गृहीत्वा तस्मै ददाति । एवमेवोपधिमपि उपधिरपि
यो यम्योपकारकस्तं स्वयमुत्पाद्य तस्मै ददाति ।

एतेन 'संभोगे भत्तावहति' व्याख्यातं परम्प-

रमकत्र संघासः सुप्रतीतत्वाच्च व्याख्यातः ।

अणुकरणं सिव्वणलं-वणादिअणुभासणा उ दुम्महो ।

एरिसो तस्स निसम्मा, जं भणियं एरिससहावो ॥ १५७ ॥

अनुकरणं नाम-सीवनलेपनादि स्वयं किञ्चित् कुर्वन्ते दृष्टा
इच्छाकारणानुष्ठाप्य करोति । तथा दुर्मर्धास स्वयं सीव-
नलेपनादि कर्तुमनुजानानि, स्वयं तावत्करोत्येव किन्त्वस्या-
नपि भाषते । यथा कुरुनैतस्य महानुभागस्यैतत्करणम् ।
ईदृशस्तस्यानुकरणे कारापणे च निसर्गः स्वभावः । " जं
भणियं " ति किमुक्त्वं भवतीत्यर्थः-ईदृशस्वभाव उक्तः
संग्रहकुशलः । व्य० ३ उ० । (उपग्रहकुशलः ' उवगहकुश-
ल ' शब्दे द्वितीयभागे व्याख्यातः ।)

संगहज्झाण-संग्रहध्यान-न० । संग्रहोऽत्यर्थमवृत्त्या धनमलनं
तस्य ध्यानम् । पध्यमवर्णिति इव धनसंग्रहाध्यवसायं,
अनु० ।

संगहट्टया-संग्रहार्थता-स्त्री० । संग्रहः-शिष्याणां धनोपादानं
स एवार्थः प्रयोजनं तद्भावस्तत्त्वम् । संग्रह एवार्थो यस्य
स संग्रहार्थः । स्था० ५ टा० ३ उ० । कथं तु नामैते शि-
ष्याः सूत्रार्थसंग्राहकाः सम्पत्स्यन्ते इत्येवंप्रकारे संग्रहनिमित्ते,
आ० म० १ अ० ।

संगहट्टाण-संग्रहस्थान-न० । संग्रहो ज्ञानादीनां शिष्याणां वा
तस्य स्थानानि-हेतवः संग्रहस्थानानि ज्ञानशिष्ययोः संग्रह-
हहेतौ, ग० १ अधि० । स्था० ।

संग्रहस्थानसूत्रम्-

आयरियउवज्झायस्स णं गणंसि सत्त संगहट्टाणा पप्पत्ता,
तं जहा-आयरियउवज्झाए गणंसि आणं वा धारणं वा सं-
पउजित्ता भवति, एवं जघा पंचट्टाणे० जाव आयरियउवज्झा-
ए गणंसि आपुच्छियचारी यावि भवति ना अणापुच्छियचा-
री यावि भवति । आयरियउवज्झाए गणंसि अणुप्पन्नाइ उ-
वगरणाइं सम्मं उप्पाइत्ता भवति, आयरियउवज्झाए गणंसि
पुच्चुप्पन्नाइं उवकरणाइं सम्मं सारक्खेत्ता संगोवित्ता भवति
णोः असम्मं सारक्खेत्ता संगोवित्ता भवइ । आयरियउव-
ज्झायस्स णं गणंसि सत्त अमंगहट्टाणा पप्पत्ता, तं जहा-
आयरियउवज्झाए गणंसि आणं वा धारणं वा ना सम्मं
पउजित्ता भवति, एवं जाव उवगरणाणं ना सम्मं सार-
क्खेत्ता संगोवित्ता भवति । (मू० ५४४)

'आयरिय' त्यादि, आचार्योपाध्यायस्येति समाहारशब्दः
कर्मधारयो वा । गणं गच्छे संग्रहो ज्ञानार्थानां शिष्याणां वा त-
स्य स्थानानि-हेतवः संग्रहस्थानानि, आचार्योपाध्यायो
गणे आणां वा-धिधिषिष्यमादेशं धारणां वा-नियेधिषि-
ष्यमादेशमर्थं सम्यक् प्रयोक्ता भवति, एवं हि ज्ञानादिस-
ंग्रहः शिष्यसंग्रहो वा स्याद्, अन्यथा तद्गणं एवैति प्रतीतम् ।
यतः-"जहि नत्थि सारणा वा-रणाय पडिच्चोयणा य गच्छ-
म्मि । सो उ अगच्छो गच्छो मोत्तव्वा संजमत्थीहि ॥२॥"
इति । ' एवं जघा पंचट्टाणे णि ' तच्चेवम्-'आयरि-
यउवज्झाए णं गणंसि अहाराहणियाए कितिकम्मं पउजि-
त्ता भवति २ आयरियउवज्झाए णं गणंसि जं सुयपज्जवा-
नं धारइ ते काले काले सम्मं अणुप्पवाइत्ता भवइ ३ आय-
रियउवज्झाए णं गणंसि गिलाणसंहवआवच्छं सम्मं अ-
ब्भुट्टित्ता भवइ ४ आयरियउवज्झाए णं गणंसि आपुच्छि-
यचारी यावि हवइ, ना अणापुच्छियचारी ५, स्थानद्वयं
न्विहैवेति, व्याख्या तु सुकरेव, नवरमाप्रच्छनं गच्छस्य,
यत उक्तम्-" सीसे जइ आमंते, पडिच्छुगा तेण बाहिरं
भावं । अह इयेरे तो सीसा, तेव समत्तम्मि गच्छंति ॥ १ ॥

तस्मात्वाहिरभावं, न य पडिलेहोघहीण किङ्कमं । मूलग-
पत्तसरिसगा, परिभूया वल्लिमो थेग ॥ २ ॥ ” इति ।
तथा—‘अणुपत्रां’ इति अनुपत्रानि—अलम्बानि उपक-
रणानि वस्त्रपात्रादीनि सम्यग्—एषणादिशुद्धया ‘उपा-
दायिता’ सम्पादनशीला भवति, संग्राहयता—उपायेन चौ-
रादिभ्यः सङ्गापयिता—अलम्बागारिककरणेन मलिनतार-
क्षणं वेति । एवं संग्रहस्थानविपर्ययभूतमसंग्रहसूत्रमपि भा-
वनीयमिति । स्था० ७ ठा० ३ उ० ।

संगहणी-संग्रहणी-स्त्री० । संग्रहगाथायाम्, स० ।

संगहदाण-संग्रहदान-न० । दानभेदे, संग्रहणं संग्रहो व्यस-
नादौ सहायकरणं तदर्थं दानं संग्रहदानम् । अथवा-भेदा-
दानमपि संग्रह उच्यते । आह च—‘अभ्युदयं व्यसने वा,
यत् किञ्चिद्दीयते सहायार्थम् । तत्संग्रहताऽभिमतं, मुनि-
भिर्दानं न मोक्षाय ॥ १ ॥’ इति । स्था० १० ठा० ३ उ० ।

संगहपरिष्ठा-संग्रहपरिष्ठा-स्त्री० । संग्रहः स्वीकरणं तत्र प-
रिष्ठां नामाभिधानम् । अष्टम्यां गाणिसम्पत्ति, स्था० ८ ठा० ३
उ० । दशा० । (संग्रहप्रतिष्ठायाः व्याख्या ‘गाणिसंपत्त्या’ शब्दे
तृतीयभागे ८२६ पृष्ठादारभ्य द्रष्टव्या ।)

संगहमुत्त-संग्रहसूत्र-न० । प्रभूतार्थसंग्राहके सूत्रे, सूत्र० १
श्रु० १ अ० १ उ० ।

संगहाभास-संग्रहाभास-पुं० । अयथार्थसंग्रहनये, रत्ना० ७
परि० । (सत्ताद्वैते कुर्वाणः ‘णय’ शब्दे चतुर्थभागे १६०३
पृष्ठ व्याख्यातः ।)

संगहिय-संगृहीत-न० । भावे ऋः प्रत्ययः । सामान्याभिमु-
ख्येन ग्रहणे अनुगम, सर्वव्याप्यनुगमस्य सामान्यस्य प्र-
तिपादनं, विशेष० । अनु० । आ० चू० । दृढीकृतं, जे० ३ वक्त० ।
शिष्यन्वेनाश्रितं, आभिमुख्येन गृहीतं, आ० म०१ अ० आ०
चू० । आश्रितं, स्था० ८ ठा० ३ उ० ।

संगहवग्गहणिरय-संग्रहोपग्रहनिरत-त्रि० । संग्रह उपदेशादि-
ना, उपग्रहो वस्त्रादिना, व्यत्यय इत्यन्ये तत्र निरतः । संग्रहो-
पग्रहयोगसङ्के, पं० व ४ द्वार ।

संगाम-संग्राम-पुं० । रणशिरसि, सूत्र० १ श्रु० ३ अ० १
उ० । स्था० । आचा० । प्रश्न० । महज्जनसमस्तकलहं,
तं० । संग्रामे हता देवलोके यान्ति । भ० ७ श० ६ उ० ।

‘देवे णं भंते ! महाङ्गिणं जाव महं सक्खे रूव-
सहस्सं विउव्वित्ता पभू अन्नमन्नंणं सद्धिं संगामं सं-
गामित्ते ? , हंता पभू । ताआं णं भंते ! बोदीआं
किं एगजीवफुडाआं अणेगजीवफुडाआं ? , गोयमा !
एगजीवफुडाआं णो अणेगजीवफुडाआं । तासि णं भंते !
बोदीणं अंतगं किं एगजीवफुडा अणेगजीवफुमा ? ,
गोयमा ! एगजीवफुडा नो अणेगजीवफुडा । पुरिसेणं
भंते ! अंतरेणं हत्थेण वा एवं जहा अट्टमसए त-

इए उहेसए० जाव नो खलु तत्थ सत्थं कमति ।
(सू०-६३५)

‘देवे णं’ मित्यादि, ‘तासि बोदीणं अंतरं’ इति तेषां
विकुट्टितशरीराणामन्तराण्यं ‘एवं जहा अट्टमसए’
इत्यादि अनेन यत्सूचितं तदिदम्—‘पापणं वा हत्थेण वा
अंगुलियाए वा सिलागाए वा कट्टेण वा किल्लिचेण वा
आमुसमाणे वा आलिहमाणे वा विल्लिहमाणे वा अन्नय-
रेण वा तिक्खेणं सत्थजापणं आङ्घ्रियमाणे वा विच्छि-
दमाणे वा अण्णिकाएण वा समोडहमाणे वा नेसिं जीव-
प्पसाणं आवाहं वा वावाहं वा करेइ छुविच्छेयं वा उ-
णाएइ ? , णो इणंट्ट समंट्टं’ इति व्याख्या चास्य प्राग्वत् ।
भ० १८ श० ७ उ० । (रथमुशलसंग्रामवक्रव्यता ‘रहमुसल’
शब्दे षष्ठं भागं गता ।) (देवासुरसंग्रामवक्रव्यता
‘देवासुरसंग्राम’ शब्दे चतुर्थभागे उक्ता ।)

संग्रामकाल-संग्रामकाल-पुं० । परानीकयुद्धावसरे, सूत्र० १
श्रु० ३ अ० ३ उ० ।

संगामरह-संग्रामरथ-पुं० । संग्रामयोग्ये रथे, यस्योपरि प्रा-
कारानुकारिणी कटीप्रमाणा फलकमयी वेदिका क्रियते
यत्रारूढेः संग्रामः क्रियते । अनु० । श्रु० ।

संगामसंकड-संग्रामसङ्कट-न० । संग्रामसहने, प्रश्न० ३
आश्र० द्वार ।

संगाममीम-संग्रामशीर्षि-न० । संग्राममूर्धनि, आचा० १ श्रु० ६
अ० ३ उ० । “एम संगामसीमे वियाहिए ।” संग्रामाशिरसि
परानीकनिशिताकृष्टकृपाणानि यत्र प्रभासञ्जलिताद्यतसूर्य-
न्विद्धभूतविद्युन्नयनचमत्कृतिकारिणि कृतकरणेऽपि सु-
भटिश्रित्तविकारे न विधत्ते एवं मरणकालेऽपि समुपस्थिते
परिकर्मतः मंतरण्यन्यथाभावः कदाचिन्स्थादतो यो मरण-
काले न मुह्यते स पारगामी । आचा० १ श्रु० ६ अ० ५ उ० ।

संगामिय-संग्रामिक-त्रि० । संग्रामप्रयोजने, स्था० ५ ठा० १
उ० । भ० । ज्ञा० ।

संगामिया-संग्रामिकी-स्त्री० । या संग्रामकाले समुपस्थिते
सामन्तादीनां ज्ञापनार्थं वाद्यते । कृष्णवासुदेवस्य भेर्याम्,
आ० चू० १ अ० । विशेष० । आ० म० ।

संगार-सङ्कार-पुं० । सङ्कृतं, सूत्र० १ श्रु० १ अ० १ उ० ।
भ० । द० प० । आ० म० । श्रु० । स्था० । ज्ञा० । आचा० ।

संगारा-सङ्कारा-स्त्री० । प्रव्रज्याभेदे, ‘संगारमल्लिणां, सत्त-
विवाकासि जह तु संगारं’ पं० भा० १ कल्प । पं० चू० ।

संगारदत्त-सङ्कारदत्त-त्रि० । सङ्कारः-सङ्कृतः स दत्ता यस्य
शैलस्य स संगारदत्तः । आदिताभेगकृतिगणत्वात् क्लान्तस्य
परनिपातः । कृतसङ्कृते शिष्यादिकं, श्रु० ३ उ० ।

संगारपवजा-सङ्कारप्रव्रज्या-स्त्री० । प्रव्रज्याभेदे, स्था० ।
(‘पवजा’ शब्दे षष्ठ्यभागे ७३० पृष्ठ व्याख्या गता ।)

संगारसमय-सङ्कारसमय-पुं० । सङ्कारः सङ्कृतस्तद्रूपः स-
मयः सङ्कारसमयः । सङ्कृतरूपे समयभेदे, सूत्र० १ श्रु० १
अ० १ उ० ।

संगास-सङ्काश-त्रि० । सदृश, उत्त० ३४ अ० । छायाविशेष,
आ० म० १ अ० ।

संगिय-स्वाङ्गिक-न० । परिभुक्तप्राये, स्था० ४ टा० ३ उ० ।
आचा० ।

संगिया-सङ्गिता-स्त्री० । सङ्को यस्यास्ति स सङ्गी तद्भाव-
स्तत्ता । द्रव्यादिषु सत्सङ्गे, भ० २ श० ५ उ० ।

संगिल्ल-सङ्ग-पुं० । समुदाये, व्य० १ उ० । ज्ञा० ।

संगिल्लि-संगेल्लि-पुं० । अन्योऽन्यं हस्ताबलम्बं, ज्ञा० १ श्रु०
३ अ० ।

संगोवंग-साङ्गोपाङ्ग-त्रि० । शिखा १ कल्प २ व्याकरण ३ नि-
रुक्त ४ छन्दो ५ ज्योतिष्कानयन ६ लक्षणानि षड्पाङ्गानि त-
द्व्याख्यानरूपाणि तैः सह वर्त्तन्त इति साङ्गोपाङ्गाः । अ-
नु० । अङ्गोपाङ्गसहितेषु, " संगोवंगो वेया " तत्राङ्गानि शि-
खा १ कल्प २ व्याकरणम् ३ छन्दः ४ ज्योति ५ निरुक्तञ्च ६,
उपाङ्गानि-अङ्गार्थविस्ताररूपाणि । कल्प० १ अधि० १ सण ।

संगोवित्ता-सङ्गोपयितृ-त्रि० । क्षेमस्थानप्रापयितरि, स्था० ७
टा० ३ उ० ।

संगोवेमाणी-सङ्गोपयन्ती-स्त्री० । वस्त्राच्छादनगर्भगृहप्रवे-
शनादिभिः क्षेमप्रापकायाम्, विपा० १ श्रु० २ अ० ।

संघ-सङ्घ-पुं० । सङ्घान्ते, व्य० ३ उ० । गुणसंघान्ते, व्य० ३
उ० । समुदाये, जी० ३ प्रति० ४ अधि० । प्रज्ञा० । ग० । ग० ।
श्री० । कीर्तिकादिगणसमुदाये, स्था० ५ टा० १ उ० । भ० । कु-
लसमुदायो गणः, बालुकापर्यन्तः संघः । प० व० १ द्वार ।
सम्यग्दर्शनादिस्मृतिप्रमाणगणं साधुसाध्वीश्रावकश्रावि-
कारूपे (संघा० १ प्रस्ता० १ अधि० । प्रव० । ध० ।) गुण-
त्नपात्रभूते (प० व० १ द्वार ।) सत्त्वसमूहे, स्था० ।

चडव्विहे संघे पणत्ते, तं जहा-समणा समणीओ साय-
गा सावियाओ । (सू० ३६३)

संघो-गुणरत्नपात्रभूतसत्त्वसमूहः, तत्र श्राम्यन्ति-तप-
स्यन्तीति श्रमणाः । अथवा-सह मनसा शोभनेन निदानप-
रिणामलक्षणपापरहितेन चेतसा वर्त्तन्त इति समनसस्त-
था समानं-स्वजनपरजनदिषु तुल्यं मनो येषां ते सम-
नसः । उक्तञ्च-" तो समणो जइ सुमणो, भावेण य जइ न
होइ पावमणो । सयेण य जणे य समो, समो य मण्णाव-
माणेसु ॥ १ ॥ " अथवा-समिति-समतायां शशुमिन्नादिष्व-
णन्ति-प्रवर्त्तन्त इति समणाः । आह च-" नऽन्थि य सि को इ
वेमो, पिओ व सवेसु चेष जीवसु । एणण होइ समणो, पसो
अणोऽपि पज्जाओ ॥ २ ॥ " इति, प्राकृततया सर्वत्र ' समण ' इ-
ति । एवं समणीओ, तथा श्रुत्वान्ति जिनवचनमिति श्राव-
काः, उक्तञ्च-" अवापहएथादिविशुद्धसम्पत्, परं समाचार-
मनुप्रभातम् । श्रुणोति यः साधुजनादतन्द्र-स्ते श्रावकं प्रा-
हुरमी जिनन्द्राः ॥१॥ " इति । अथवा-थान्ति पचन्ति त-
त्त्वाथैश्रद्धानं निष्ठां नयन्तीति श्राः, तथा वपन्ति-गुणवत्सम
क्षेत्रेषु धनवीजानि निक्षिपन्तीति वा, तथा किरन्ति-क्षिप-
२०

कर्मरजो वित्तपन्तीति काः, ततः कर्मधारये भावका इति
भवति । यदाह-" श्रद्धालुनां श्राति पदार्थचिन्तना-जनानि
पात्रेषु वपत्यनारतम् । किरत्यपण्यानि सुमाधुसवना-दथापि
नं श्रावकमाहुरज्जसा ॥१॥ " इति एवं श्राविका अपि । स्था० ४
टा० ४ उ० । आ० म० । " निन्थयेरं निन्थयेरं, निन्थं पुण
जाण गोयमा ! संघं । " महा० ४ अ० ।

संघावजाप्रतिक्षेपः-

तिन्थयरवंदणिज्जं, संघं पि खिव्वं काइ अइवालो ।

नन्थी संघो एमो, भणिओ आसायगो कप्पे ॥ ८१ ॥

तीर्थङ्करवन्दनीयं-सर्व्वज्ञवन्द्यं 'नमो तिन्थस्से' ति भणनान्
संघमपि साधुसाध्वीश्रावकश्राविकाश्च ज्ञानादिगुणरूपं न
केवलमाचार्यादीत्यपेक्ष्यः, क्षिपति-तिरस्करुते कोऽपि क-
श्चिदेकस्वितरोऽन्योऽपि प्राकृतस्वभावः अतिबाला-महा-
मूर्खः, कथं क्षिपतीत्यत आह-न नास्ति विद्यते संघ उक्त-
रूपः एष संक्षेपको भणित उक्तश्राशातनाकारकः कल्प-छ-
दग्रन्थ इति गाथाऽर्थः ।

कल्पभणितमवाह-

अक्रोमतज्जगाई, संघमहिक्खिव्वइ संघपडिणीओ ।

अन्ने वि अन्थि संघा-ग मियालणतिक्रमाईणं ॥ ८२ ॥

आक्रोशतजनार्दाभः संघं-साध्वीश्रावकश्राविकाक्षिपति-निग-
कगति संघप्रत्यनीकः-प्रवचनप्रतिष्कलः, तत्राक्रोशो दुष्टवा-
गभणने तज्जने तु-किमेनेन मिद्धयतीति, एवमादि भणितरा-
दिप्रहणाद्यथाचित्यावयवाद्यकरणप्रहो विभक्तिलोपाद्यर्थे नि-
र्देशः । एवं च वदन् संघं क्षिपतीत्याह-अन्येऽपि-परं न केवल-
मयं साध्वीश्रावक इत्यपेक्ष्यः । सन्ति-विद्यन्ते संघसमाग्रहण
केपामिन्याह-' मियालणतिक्रमाईणं ' तत्र शृगालः प्रतीतः
णतिकः देशाभापया कालिकरवः, आदिशब्दाच्छेषजन्तुपरि-
प्रहः । मकारोत्रालोक्षणिक इति गाथाऽर्थः ।

पुनरपि संघस्य पुज्यतां दर्शयन्नित्तिमाह-

उग्घाडणा भएणं, सुयकेवलिणा वि मनिओ संघो ।

पुच्चाणं परिवाडिं, देहि भणंतो महामइणा ॥ ८३ ॥

उद्धाटना-समयभापया संघाद्बहिष्करणलक्षणा तस्या भ-
यं तेन अनुस्वारश्च पूर्व्ववत् . श्रुतकर्त्तव्यत्वात्पि चतुर्दशपूर्व-
धरेण न केवलं तीर्थकरेणैवपर्य्यः मानितः-पूजितः संघः
प्रतीतः । पूर्व्वेषां समयप्रसिद्धानां परिपाटी पाठरूपां देहि
प्रयच्छु शिष्येभ्य इत्यध्याहारः भणन्-वृत्तं, किंविशिष्टेन
महाशयिना-अचिन्त्यशक्तिना । अत्र च ' कगचंज ' न्यादिना
तकारलोपे स्वरं प्रकृतिलोपस्येधय इत्यनेन तकारकारलोप
रूपमिदम् । इदमिदं तत्त्वं किल श्रीवीरस्वामिनो मोक्ष गतस्य
दुष्कालो महान् संवृतः, सर्व्वेऽपि साधुवर्ग एकत्र मिलिता
भणितं च परस्परं कस्य किमागच्छति सूत्रं?, यावत् न
कस्याऽपि पूर्व्वारिण समागच्छन्ति, ततः श्रावकैर्दिशन्ति
भणितं यथा कुत्र सास्त्रं पूर्व्वारिण सन्ति?, तैः भणितम्
भद्रबाहुस्वामिनि । ततः सर्व्वसङ्घसमुदायेन पर्यालोच्य प्र-
थितस्तत्त्वमीपि साधुसङ्घाटकः, गत्वा प्रणम्य च तेन भणिताः
सूरयो यथा सुशिष्याणां पूर्व्वपरिपाटी प्रयच्छन्त । तैस्तुक्तं सा-
स्त्रं वयं महाप्राणध्यानाशक्तास्ततो न तां दातुं शक्ता इ-

त्युक्तः समागतः साधुसङ्घाटकः, संघसर्मापि कथितं तद्व-
चः । ततो भूयोऽपि प्रथितो यः संघवचो न कुरुते तस्य किं
विधीयते; एवं गन्वा भ्रूवीत, तथा कृतं तैरुक्तम्-यत्संघो भणति
तद्वहं करामिः इत्युक्ते, प्राणतानि स्थूलभद्रप्रमुखानि सुशिष्या-
णां पञ्चशतानीति गाथाऽर्थः ।

ननु न वयं संघं निराकर्मः किं त्वास्माकीनः संघो ना-
न्येषामिति ये मन्यन्त तान् प्रत्याह—

अम्हाणं चिय संघो, अनाणं न उण लक्खणा भावा ।
नेवं वोचुं जुत्तं, छउमत्थाणं जञ्जो भण्णिअं ॥ ८४ ॥

अस्माकमेव संघः अन्येषाम्-अपरेषां न पुनर्लक्षणाभावात्
ज्ञानाद्यसत्तातः नैवामन्थं वक्तुम्-गदितुं युक्तं-सगतं लक्षणा-
नामतीन्द्रियज्ञानाभाववतां यतो-यस्मात् भणितम्-उक्त-
म्, इति गाथार्थः । जीवा० १४ अधि० । (संघगुणस्य वक्त-
व्यता 'परिणाम' शब्द पञ्चमभागे ६१२ पृष्ठे गता ।)

एवं स्थिते जीवापदेशमाह—

संघस्मोवरि वेयण , कयामि भणसु जाव पडिक्खे ।
जुत्ता तन्थ करवयण-मणम्मि भावो ण मंपत्तं ॥ ८६ ॥

प्रकाटार्था । जीवा० १४ अधि० ।

सत्तीर्ये संघपूजा, विसेमपूजाउ बहुगुणा एसा ।

जं एस सुए भण्णिअो, तित्थयराखंतरो संघो ॥ ११३४ ॥

शक्या संघपूजा विभवोचितया, किमित्यत आह-विशेष-
पूजायाः दिगादिगतायाः स्काशाद्बहुगुणा एषा संघपूजा. वि-
षयमहत्त्वादंतदाह-यदेष श्रुते भणितः—आगमे उक्तं. तीर्थ-
करानन्तरः संघ इत्यतो महान्तरे इति गाथाऽर्थः ।

एतदेवाह—

गुणसमुदायो संघो, पवयणतित्थं ति होति एसाट्टा ।
तित्थयरोऽवि अ एअं, णमए गुरुभावञ्चो चेव ॥ ११३५ ॥

गुणसमुदायः संघ अनेकप्राणस्थसम्यग्दर्शनात्मक-
त्वान्प्रवचने तीर्थमिति भवन्त्येकार्थिका एवमादयोऽस्य शब्दा
इति, तीर्थकरोऽपि चैने संघे तीर्थसंज्ञाने नमति धर्मक-
थादा गुरुभावत एव 'नमस्तीर्थोय' ति वचनादेतदेवमिति
गाथाऽर्थः ।

अथैवापपत्यन्तरमाह

तप्पुव्विआ अरहया, पूइअपूजा य विणयकम्मं च ।
कर्यकिञ्चा वि जह कहे, कहेइ णमए तहा तित्थं ॥ ११३६ ॥

तत्पूर्विका—तीर्थपूर्विका अर्हन्तः तदुक्ताऽनुष्ठानफलत्वा-
त्पूजितपूजा चेति भगवता पूजितपूजत्वाङ्गकस्य विनयक-
म्मं च कृतज्ञताधर्मगर्भं कृतं भवति । यद्वा—किमन्येन कृत-
कृत्योऽपि स भगवान् यथा कथां कथयति धर्मसम्बन्धिनी-
भिर्ना तथा तीर्थं तीर्थकरनामकम्मोदयादेवौचित्यप्रवृत्तगति
गाथाऽर्थः ।

एयम्मि पूइअम्मी, णऽस्थि तयं जं न पूइअं होइ ।
भवणे वि पूयणिजं, गुणठाणं वा तञ्जो अत्तं ॥ ११३७ ॥

एतस्मिन् संघ पूजिते नास्ति तद्वस्तु यन्न पूजितमभि-
नन्दितं भवति । किमित्यत आह—भुवनेऽपि सर्वत्र पूज्यं-पू-
जनीयं न गुणस्थानं कल्याणतस्ततः संघादन्यदिति गा-
थाऽर्थः ।

तप्पूजापरिणामो, इंदि महाविसय एव भुणिअञ्जो ।
तहेसपूअञ्जो वि हु, देवयपूआइणाएणं ॥ ११३८ ॥

तत्पूजापरिणामः—संघपूजापरिणामः 'इन्द' महाविषय एव
मन्तव्यः, संघस्य महत्त्वात्तद्विशेषपूजाताऽप्येकत्वेन सर्वपूजा-
भावो देवतोद्देशादिपूजादाहरणेनेति गाथाऽर्थः । पं०
ख० ४ डार । (पूर्वोक्तास्वतगाथानां विवरणेन पञ्चाशकटीकार्या
कृतं तच्च तृतीयभागे १२७३ पृष्ठे दर्शितम् ।)

अथ संघं मुकुटोपमया वर्णयन् गाथाद्वयमाह—

गुत्तीसमिहगुणङ्को, संजमतवनियमकणयकयमउडो ।
सम्मत्तनाणदंसण, तिरियणसंपावियमहग्घो ॥ ११३९ ॥

तत्र तावन्मुकुटस्वरूपं भण्यते 'गुत्तीसमिहगुणङ्को' ति
शापने गुत्ती रत्नानां प्रतिश्रयसुवर्णेन संधिमीलनम्, सम्-सा-
मस्त्येन इति—गमने समितिः, मलापका मणिगर्तनसुवर्णानां
यत्र सा समितिः, गुत्तिश्च समितिश्च गुत्तिसमिती, गुत्ति-
समित्योर्गुत्तो गुत्तिसमितिगुणस्तन आद्या महान्, मुकुटो
हि ज्वरविपापहागादिमणिसंपर्काद् गुणाङ्को भवति । पुनः
कथंभूतः 'संजमतवनियमकणयकयमउडो' ति संजमतपा-
नियमस्थानार्थं त्रिप्रकारमर्जुनरक्तपत्नीयकाञ्चनरूपं यत्क-
नके तेन कृतो निर्मितः सलोपात्मुकुटविशेषणं 'मउडो'
ति मुकुट इति विशेष्यकम् 'सम्मत्तनाणदंसणतिरियणसंपा-
विय' ति कथंभूतो मुकुटः ? सम्यक्त्वज्ञानदर्शनतुल्यत्रि-
रत्नसंप्रापितः शिखरत्रयं हि रत्नत्रयाल्लङ्घनो मुकुटो भ-
वति । अथवा—प्राकृतत्वात्प्रापितशब्दस्य परनिपातान् सं-
प्रापितत्रिरत्नः, यत एव हि संप्रापितः त्रिरत्नोऽत एव-
महाधर्यः—महामूल्यः 'पञ्चाइय' ति पाठे त्रिभी रत्नैः प्रत्या-
पितैः परिकर्मितैर्महाधर्यः एवंविधस्तावन्मुकुटः तेन संघ
उपमायतं । तथाहि—गुत्तिसमितो गुणाङ्को वाऽनकान्तशयदि
गुणवान् संजमतपानियमैः कनकस्थानार्थैः कृतो-निर्वर्तितः
संघमुकुटो मुकुट इव मुकुटः शिरसा धार्यत इति भावः ।
'सम्मत्तनाणदंसण' ति सम्यक्त्वज्ञाने प्रतीते, 'दंसण'
ति दृश प्रेक्षणे, दृश्यते—सम्यक् परिज्ञायते सावद्यमनेनेति
दर्शने चार्तिप्रमनेकार्थत्वाद्वातूनां ततः सम्यक्त्वज्ञानचा-
रित्ररूपत्रिरत्नसंप्रापितशिखरः, तथा महाधर्योऽर्थयितुम्
अशक्यः ॥ ११३९ ॥

अथतरमुकुटात्संघमुकुटस्याधिक्यमाह—

संघो सइदयाणं, सदेवमणुयासुरम्मि लोणम्मि ।
दुल्लहतरा विसुद्धो, अविसुद्धो तो महामउडो ॥ ११४० ॥

इतरमुकुटः सुप्राप एव संघमुकुटश्च सेन्द्राणामपि देवानां
सदेवमनुजासुराणामपि च लोके दुर्लभतरः, 'विसुद्धो' ति
विशुद्धश्च संघमुकुटो विशुद्धकर्मक्षयहेतुत्वात्, ततः संघमु-
कुटाद् यो महानपि मुकुटः सुलभो बालनपस्विक्रिययाऽपि

व्यन्तर्त्वनरेन्द्रत्वसङ्गवे तन्नाभात् । 'अविसुद्धो तो महामउ-
डा' ति अविसुद्ध एव स मुकुटस्तत्प्रासावपुरागादिभिर्माना-
दिवृद्धिहेतुत्वेन महाकर्मापचयनिबन्धनत्वात् । ततो महामुकु-
टः संघमुकुटापेक्षया सर्वप्रकारैरशुद्ध एवेत्यर्थः ॥११७॥ संघा०

सम्प्रति तीर्थकरणानन्तरं सङ्घः पूज्य इति परिभाषयन्
संघस्य नगररूपकेण स्तवमाह-

गुणभवणगहसुयययस्य-भरियदंसखविसुद्धरथागा ।
संघनगर ! भद्रं ते, अखण्डचरितपागारा ॥ ४ ॥

'गुणभवणे' त्यादि-गुणा इह उत्तरगुणा गृह्यन्ते, मूलगु-
णानामप्ये चारित्रशब्देन गृह्यमाणत्वात्, ते चोत्तरगुणाः-पि
रडविशुद्धयादयो, यत उक्तम्-" पिंडस्स जा विसोही, समि-
ईओ भावणा तवो बुविहो । पडिमा अभिग्गहाऽवि य. उत्तर-
गुण मो वियाणाहि ॥११॥" त एव भवनानि तैरिहने-गुणितं प्र-
चुरत्वादुत्तरगुणानां गुणभवनगहनं, संघनगरमभिसम्बध्यते,
तस्याऽऽमन्त्रेण हे गुणभवनगहन !, तथा ध्रुतरत्नभूत ! ध्रुता-
न्येव आचारादीनि निरुपमसुखहेतुत्वाद्दत्त्वानि ध्रुतरत्नानि नै-
भूतं-पूरितं तस्यामन्त्रेण हे ध्रुतरत्नभूत ! तथा दर्शनविशु-
द्धरथाक !-इह दर्शनं-प्रशमसंघनिर्वेदानुकम्पास्तक्यलि-
ङ्गम्यात्मपरिणामरूपं सम्यग्दर्शनामिति गृह्यते, तच्च क्षायि-
कादिभेदात् त्रिधा, तद्यथा-क्षायिकं, क्षायोपशमिकं, मीपशमिकं
च । उक्तं च-" सम्मत्तं पि य तिाविहं, खओवसामियं तहोवस-
मियं च । खइयं च" ति तत्र त्रिविधस्याऽपि दर्शनमोहनीयस्य
क्षयेण-निर्मूलमपगमेन निर्वृत्तं क्षायिकम्, उदयावलिकाप्रवि-
ष्टस्यांशस्य क्षयेण शेषस्य नृपशमेन निर्वृत्तं क्षायोपशमिक-
म्, उदयावलिकाप्रविष्टस्यांशस्य क्षये सति शेषस्य भस्म-
च्छन्नाग्निरियानुद्रेकावस्था उपशमः तन निर्वृत्तमीपशमिकम् ।
आह-अपशमिकक्षायोपशमिकयोः कः प्रतिविशेषः?, उच्यते
क्षायोपशमिके तदावारकस्य कर्मणः प्रदर्शतोऽनुभवोऽस्ति न
त्वौपशमिके इति । दर्शनमेषासारमिथ्यात्वादिकचचररहिता
विशुद्धरथा यस्य तत्तथा, तस्यामन्त्रेण हे दर्शनविशुद्धरथा-
क ! संज्ञोपः सम्बोधनं हस्वो वे ति प्राकृतलक्षणसूत्रे
वाशब्दस्य लक्ष्यानुसारेण दीर्घत्वसूचना (र्थत्वा) त् दीर्घ-
निर्देशः, यथा "गोयमा !" इत्यत्र, संघः-चातुर्वर्षः श्रमणादि-
संघातः स नगरमिव संघनगरं 'व्याघ्रादिभिर्गौगैस्तदनुकृ-
विति' समासो, यथा पुरुषो व्याघ्र इव पुरुषव्याघ्रः, तस्या-
मन्त्रेण हे संघनगर ! भद्रं-कल्याणं ते-तव भवतु, अखण्ड-
चारित्रप्रकार ! चारित्रं-मूलगुणाः अखण्डम्-अधिराधि-
तं चारित्रमेव प्रकारो यस्य तत्तथा 'मांसादिषु चेति प्राकृ-
तलक्षणत्वात् चारित्रशब्दस्याद्वा इहस्वः, तस्यामन्त्रेण हे अ-
खण्डचारित्रप्रकार ! दीर्घत्वं प्रागिव ।

भूयोऽपि संघस्यैव संसारोच्छेदकारित्वाच्चक्ररूपकेण—
स्तवमाह—

संजमतवतुंवारय-स्स नमो सम्मत्तपारियल्लस्स ।

अप्पडिचकस्स जओ, होउ सया संघचकस्स ॥ ५ ॥

संयमः-सप्तदशप्रकारः, यदुक्तम्-" पञ्चाध्रवाद्विरमणं, पञ्च-
न्द्रियनिग्रहः कपायजयः । दण्डत्रयविरतित्थे-ति संयमः
सप्तदशभेदः ॥११॥" तपो द्विधा-वाह्यम्, आभ्यन्तरं च । तत्र-

बाह्यं षड्विधम्, यदुक्तम् " अनशनमूनोदरता, वृत्तेः संक्षेपणं
रसत्यागः । कायक्लेशः संली-नेतेति बाह्यं तपः प्राकृतम् ॥११॥"
आभ्यन्तरमपि षोढा, यत उक्तम्—" प्रायश्चित्तध्याने, वैया-
वृत्त्यविनयावधोत्सर्गः । स्वाध्याय इति तपः षट्-प्रका-
रमाभ्यन्तरं भवति ॥ २ ॥" संयमश्च तपोसि च संयमत-
पोसि तुम्बं च अराश्च-अरकाः तुम्बाराः संयमतपोस्येव
यथासंख्यं तुम्बार् यस्य तत्तथा तस्मै संयमतपस्तुम्बाराय
नमः । सूत्रे षष्ठी प्राकृतलक्षणस्य चतुर्थ्यर्थे वेदितव्या । उक्तं
च-" छट्ठिविहत्तीए, भजइ चउत्थी" तथा-" सम्मत्तपारि-
यल्लस्स ' सम्यक्त्वमेव पारियल्लं-वाह्यपृष्ठस्य बाह्या-
भूमिर्यस्य तत्तथा तस्मै नमः, गाथायै व्याख्यातम् । तथा
न विद्यते प्रति-अनुरूपं समानं चक्रं यस्य तदप्रतिचक्रं,
चरकादिचक्रैरसमानमित्यर्थः, तस्य जयो भवतु सदा—
सर्वकालं, संघश्चक्रमिव संघचक्रं तस्य ।

सम्प्रति संघस्यैव मार्गगामितया रथरूपकेण स्तवमभि-
धित्सुराह—

भद्रं सीलपडागू-सियस्स तवनियमतुरयजुत्तस्स ।

संघइस्स भगवओ, सजभायमुनेदिघोसस्स ॥ ६ ॥

भद्रं-कल्याणं संघरथस्य भगवतो भवत्विति योगः,
क्रिविशिष्टस्य सत इत्याह--शीलोच्छ्रितपताकस्य शील-
मेव-अष्टादशशीलाङ्गसदस्यरूपमुच्छ्रिता पताका यस्य स-
तथा, भायोद्दोदराकृतिगणतया तन्मध्यपाठाभ्युपगमादुच्छ्रि-
तशब्दस्य परनिपातः, प्राकृतशैल्या वा, न हि प्राकृते वि-
शेषणपूर्वापरनिपातनियमोऽस्ति, यथा कथाञ्चत्पूर्वविप्रणी-
तेषु वाक्येषु विशेषणनिपातदर्शनात्, तपोनियमतुरङ्गयु-
क्तस्य-तपःसंयमाभ्युपगम्य, तथा स्वाध्यायः-पञ्चाध्रः,
तद्यथा-वाचना प्रच्छन्ना परावर्तना अनुरूपता धर्मकथा च,
स्वाध्याय एव सन्-शोभनो नन्दिघोषो द्वावशविधतूर्यनि-
नादो यस्य स तथा तस्य, ' सजभायसुनेदिघोसस्स' ति
कचित्पाठः, तत्र-स्वाध्यायः एव शोभनो नमिघोषो य-
स्यति द्रष्टव्यम् . इह शीलाङ्गरूपेण सत्यपि तपोनियमप्र-
रूपेण तयोः प्रधानपरलोकाङ्गव्यव्यापनार्थम् । अस्ति चायं
न्यायो यदुत-सामान्योक्तावपि प्राधान्यव्यापनार्थं विशेषा-
भिधानं क्रियते, यथा-ब्राह्मणा आर्याना वशिष्टोऽव्यायात
इति, एवमन्यत्रापि यथायोगं परिभाषनीयम् ।

संघस्यैव लोकमध्यवर्तिनोऽपि लोकधर्मासंस्करणतः पञ्चरूप-
केण स्तव प्रतिपादयितुमाह—

कम्मरथजलोहविणि-ग्गयस्स सुययणादीहनालस्स ।

पंचमहव्वयथिरक-भियस्स गुणकेसगलस्स ॥ ७ ॥

सावगजणमहुअरिपरि-बुडस्स जिणसुरतेयबुद्धस्स ।

संघपउमस्स भद्रं, समणगणमहस्सपत्तस्स ॥ ८ ॥

कर्म-ज्ञानावरणाद्यष्टप्रकारं तद्वै जीवस्य गुणहेनेन मा-
लिन्ध्यापावनाद्गजा भवन्ते, कम्मरज एव जन्मकारणत्वा-
ज्जलोघः तस्माद्विनिर्गत इव विनिर्गतः कम्मरजो जलोघ-
विनिर्गतः तस्य, इह पञ्चं जलोघाद्विनिर्गतं सुप्रतीतं, ज-
लोघस्योपरि तस्य व्यवस्थितत्वात्, संघस्तु कम्मरजो-
जलोघाद्विनिर्गतोऽल्पसंसारत्वाद्वसेयः, तथा च-आवर-

संघ

तस्म्यगृहंप्रप्यपादेषु हलपरवर्त्तमान एव संसारः, अत एव चिनिर्गत इवान् व्याख्यातं, न तु साक्षाद्विनिर्गतः, अद्यापि संसारिन्वार्, तथा श्रुतग्लमेष दीर्घो नालो यस्य स तथा तस्य, दीर्घनालतया च श्रुतग्लस्य रूपणं कर्मरजोजलौघतः तद्वलाद्विनिर्गतः, तथा पञ्च महाव्रतान्येव-प्राणानिपातादिविरमणालक्षणानि स्थिरा-दृढा कर्णिका-मध्यगण्डिका यस्य तत्तथा तस्य, तथा गुणाः-उत्तरगुणाः त एव पञ्चमहाव्रतरूपकर्णिकापरिकरभूतत्वात् केशरा इव गुणकेशराः, त विद्यन्ते यस्य तत्तथा तस्य, अत्र 'मनुवर्थास्मि सुगिञ्जह आलं इल्लं मणं तह य' इति प्राकृतलक्षणान् मन्वर्थे आलप्रत्ययः । तथा ये अभ्युपेतस्य कथाः-प्रतिपक्षाण्युवता अपि प्रतिदिवसं यतिभ्यः साधूनामगारिणां चोत्तरोत्तरविशिष्टगुणप्रतिपत्तिहताः सामाचार्या शृण्वन्ति ते श्रावकाः, उक्तं च—'संपन्नदंसगाई, पर्यादयहं जह जणा सुगणं य । सामायारिं परमं, जो खलु तं सावगं विंति ॥ १ ॥' श्रावकाश्च ते जनाश्च श्रावकजनाः त एव मधुकर्यः ताभिः परिश्रुतस्य तस्य, तथा—जिनसूर्येनजोबुद्धस्य-जिन एव सकलजगत्प्रकाशकतया सूर्य इव भास्कर इव जिनसूर्यस्तस्य तेजो विशिष्टमेवदनप्रभवा धर्मदेशानां तेन बुद्धस्य, तथा श्राभ्यन्तीति श्रमणा 'नन्दादिभ्यो-ऽनः' ॥ ४।१।४२ ॥ इति कर्त्तर्यनप्रत्ययः श्राभ्यन्ति-तपस्यन्ति, किमुक्तं भवति ?-प्रव्रज्याऽऽरम्भदिवसादारभ्य सकलसावद्ययोगधिरता गुरुपदेशादाप्राणोपरमाद्यथाशक्त्यनशनादि तपश्चरन्ति । उक्तं च—'यः समः सर्वभूतेषु, त्रसंषु स्थावरषु च । तपश्चरति शुद्धात्मा, श्रमणाऽनौ प्रकीर्त्सितः ॥ १ ॥' श्रमणानां गणः श्रमणगणः स एव सहस्रं पत्राणां यस्य तत् श्रमणगणसहस्रपत्रं तस्य (श्रीसंघपत्रस्य भद्रं भवतु) ।

भूयोऽपि संघस्यैव सोमतया चन्द्ररूपकेण स्तवर्माभिधित्सुराह—

तवसंजममयलंछणा, अकिरियगहृमुहदुद्धरिम निचं ।

जय संघचंद्र ! निम्मल-सम्मत्तविमुद्धजाणहागा ॥ ६ ॥

तपश्च संयमश्च तपःसंयमं, समाहागे द्वन्द्वः तपःस्य-ममेव मृगलाञ्छुन-मृगरूपं चिह्नं यस्य तस्यामन्त्रणं हे तपःसंयममृगलाञ्छुन !, तथा न विद्यन्तेऽनभ्युपगमात् परलोकविषया क्रिया येषां त आक्रियाः-नास्तिक्ता त एव जिनप्रवचनशशाङ्कप्रमनपरायणत्वाद्वाहुमुखामवाक्रियराहुमुखं तेन दुःप्रभृष्य-अनाभिभवनीयः तस्यामन्त्रणं हे अक्रियराहुमुखदुःप्रभृष्य !, संघश्चन्द्र इव संघचन्द्रः तस्यामन्त्रणं हेसंघचन्द्र ! तथा निर्मल-मिथ्यात्वम-लराहितं यत्सम्यक्त्वं तदेव विशुद्धा ज्यान्स्ना यस्य स तथा, 'शपाठा' ॥ ७ । ३ । १७५ ॥ इति कः प्रत्ययः । तस्यामन्त्रणं हे निर्मलसस्यक्त्वं विशुद्धज्योत्स्नाक ! दीर्घत्वं प्रागिव प्राकृतलक्षणद्वयसंयमं, नित्यं-सर्वकालं जय-सकलपरदर्शनतारकेभ्योऽतिशयवान् भय, यद्यपि भगवान् संघचन्द्रः सदैव जयन् वर्त्तते तथाऽपीत्थं स्तोत्ररभिधानं कुशलमनावाक्कायप्रवृत्तिकारणमित्यदुष्टम् ।

पुनरपि संघस्यैव प्रकाशकतया सूर्यरूपकेण स्तवमाह-परतिथियगहपहना-सगस्स तवतेयदित्तलेसस्स ।

नाणुजोयस्स जण, भदं दममंघसूरस्स ॥ १० ॥

परतीर्थिकाः-कपिलकणभक्षाक्षपादसुगतादिमतावलम्बिनः त एव ग्रहाः तेषां या प्रभा एकैकदुनेयाभ्युपगमपरि-स्फूर्तिनक्षणा तामनन्तनयसङ्कुलप्रवचनसमुत्थाविशिष्टज्ञान-भास्करप्रभावितानेन नाशयति-अपनयतीति परतीर्थक-ग्रहप्रभानाशकः तस्य, तथा तपस्तेज एव दीप्ता-उज्ज्वला लक्ष्या-भास्वरता यस्य स तथा तस्य तपस्तेजोदीप्तिलेश्यस्य, तथा ज्ञानमवेद्योतस्य, जगति-लोके भद्रं-कल्याणं, भवत्विति शेषः, दमः-उपशमः तन्प्रधानः संघः सूर्य इव संघसूर्यः तस्य दमसंघसूर्यस्य ।

सम्प्रति संघस्यैवालोभ्यतया समुद्ररूपकेण स्तवं चिकीर्षुगह—

भदं धिडेवलापरि-गयस्स सज्झायजोगमगरस्स ।

अक्खोहस्स भगवओ, संघममुद्धस्स रुंदरम ॥ ११ ॥

संघ एव समुद्रः संघममुद्रः तस्य भद्रं भवत्विति क्रिया शेषः । किंविष्टस्य सत इत्याह-धृतिवलापरिगतस्य-धृतिः-मृलात्तरगुणविषयः प्रातिदिवसमुत्सहमान आत्मपरिणामावेशः संघे वला-जलवृद्धिलक्षणा तथा परिगतस्य, तथा स्वाध्याययोग एव कर्मविदारणक्षमशक्तिसमन्विततया मकर इव मकरा यस्मिन् स-तथा तस्य, तथा अलोभ्यस्य परीपहापसर्गसम्भवेऽपि निष्प्रकम्पस्य भगवतः समग्रेश्वर्यरूपयशोधर्मप्रयत्नश्रीसम्भारसमन्वितस्य रुन्दस्य-विस्तीर्णस्य ।

भूयोऽपि संघस्यैव सदास्थायितया मेरुरूपकेण स्तवमाह-

सम्महंमणवरवइर-दढरूढगाढावगाहंपहस्स ।

धम्मवरयणमंडिअ-चामीयरमंहालागम्म ॥ १२ ॥

नियमूसियकणयासिला-यलुजलजलंतचित्तकूडस्स ।

नंदरावणमणहरसुरभि-सीलगंधुद्धुमायस्स ॥ १३ ॥

जीवदयासुंदरकं-दरुहरियमुणिवरमइंदइअस्स ।

हेउमयधाउपगलं-तरयणदित्तोसहिगुहस्स ॥ १४ ॥

मंवरजलपगलियउ-उभरपविरायमाणहारस्स ।

सावगजणपउररवं-तमंरनचंतकुहरस्स ॥ १५ ॥

विणयनयपवरमुणिवर-फुरंतविज्जुजलंतसिहरस्स ।

विविहगुणकप्पुरुक्खग-फलभरकुसुमाउलवणस्स ॥ १६ ॥

नाणवरयणदिप्पं-तकंतवेरुलियविमलचूलस्स ।

वंदामि विणयपणओ, संघमहामंदरागिरिस्स ॥ १७ ॥

गाथापरकेन सम्बन्धः । सम्यक्-अविपरीतं दर्शनं-तत्त्वार्थश्रद्धानं सम्यग्दर्शनं तदेव प्रथमं मोक्षाङ्गतया सारत्वाद्भवामिह सम्यग्दर्शनवरवज्रं तदेव दृढं निष्पकस्यं रूढं-चिरप्ररूढं गाढं-निबिडमवगाढं निमग्नं पीठं-प्रथमभूमिका यस्य स तथा, इह मन्दरगिरिपक्षे वज्रमयं पीठं दृढाद्विशेषणं सुप्रतीतम्, संघमन्दरगिरिपक्षे तु सम्यग्दर्शनवरवज्रमयं पीठं दृढं शङ्कादिशुषिररहिततया परतीर्थकवासनाजलेना-

स्तःप्रवशाभावतश्चालयितुमशक्यम्, रुढं प्रति समयं विशु-
द्धमानतया प्रशस्ताध्यवसायेषु चिरकालं वर्त्तनात् ; गाढं
नीलनवविषयक्यात्मकत्वाद्, अथगाढं जीवादिषु पदार्थे-
षु सम्यगवशोधरूपतया प्रविष्टं, ते वन्दे । सूत्रं प्राकृतत्वात्
द्वितीयार्थे षष्ठी । यदाह पाणिनिः स्वप्राकृतलक्षणं—' द्वि-
तीयार्थे षष्ठी ' अथवा-स्वस्वन्धविवक्षया षष्ठीः यथा माया-
णामशनीयादित्यत्र, यद्वा-इत्थंभूतस्य संघमन्दरगिरिरेथत् मा-
हात्म्ये तद् वन्दे, इति महात्म्यशब्दाध्याहारोपक्षया षष्ठी, तथा
दुर्भेता प्रपतन्तमानानं धारयतीति धर्मः, स एव वररत्नम-
ण्डिता चामीकरमखला यस्य स धर्मवररत्नमण्डितचामीक-
रमखलाकः, 'शेषाद्वा' ॥७।३।१.७७॥ इति कः प्रत्ययः तस्य, इह
धर्मो द्विधा-मूलगुणरूपः, उत्तरगुणरूपश्च । तत्रोत्तरगुणरूपो
रत्नानि, मूलगुणरूपस्तु मखला, न खलु मूलगुणरूपधर्मात्म-
कचामीकरमखला विशिष्टोत्तरगुणरूपवररत्नविभूषणविक-
ला शोभते । इहोच्छ्रितशब्दस्य व्यर्वाहृतः प्रयोगः । ततश्चाय-
मर्थः—नियमा एव इन्द्रियनोर्इन्द्रियदमरूपाः कनकाशलात-
लानि तेषु उच्छ्रितानि—उज्ज्वलन्ति ज्वलन्ति चित्तान्येव
कूटानि यास्मिन् स तथा तस्य, इह मन्दरगिरौ कूटाना-
मुच्छ्रितत्वमुज्ज्वलत्वं भासुरत्वं च सुप्रतीतम्, संघमन्दर-
गिरिपक्षे तु चित्ररूपाणि कूटान्युच्छ्रितानि अशुभाध्यवसायप-
रित्यागादुज्ज्वलानि प्रति समयं कर्ममलाविगमात् ज्वलन्ति
उत्तरोत्तरसूत्राधिसरणेण भासुरत्वात्, तथा नन्दन्ति सुगम-
विद्याधरादयो यत्र तन्नन्तं वनम्—अशोकमहकागदिपाद-
पवृन्द नन्दने च तदने च नन्दनवने, लतावितानगतविविधफ-
लपुष्पप्रवालमेकलनया मनो हरतीति मनोहरं, 'लिहादिभ्यः'
इत्यत्र प्रत्ययः, नन्दनवने च तन्मनोहरं च तस्य सुरभिश्चभा-
वा यो गन्धस्तेन उद्गमायः—आपूर्णाः, उद्गमायशब्द आपूर्ण-
पर्यायः, यत उद्गमाभिमानचिह्नं—'पाडहत्थमुद्गमायं अ,
हिरं इयं च जाण आउगणो " तस्य, संघमन्दरगिरिपक्षे
तु-नन्दने—सन्तोषः, तथाह-तत्र स्थिताः साधवा नन्दन्ति-
तन्वाविधामपौपध्यादिलब्धिसङ्कलतया मनोहरं, तस्य
सुरभिः शीलमेव गन्धः तत्र व्याप्तस्य, अथवा—मनोहरत्वं
सुरभिशीलगन्धविशेषणं द्रष्टव्यम् । जीवदया एव सुन्दरार्ण
स्वपरनिवृत्तिहेतुतया कन्दर्गाणि तपस्विनामावासभूतत्वात्,
तथा च लोकोऽपि प्रतीतम्—'अहिमाव्यवस्थितः तपस्वी' ति,
जीवदयासुन्दरकन्दर्गाणि, तेषु ये उन्—प्राबल्येन कर्मशत्रु-
जये प्रति क्षिपिता उद्विषिता मुनिवरा एव शाकथादिमग-
पराजयात् मुग्ध्वाः तैरकारिणो—व्याप्तस्तस्य, तथा मन्दरगि-
रेगुहासु निष्यन्दवति चन्द्रकान्तादीनि रत्नानि भवन्ति क-
नकादिधातवो दीप्ताश्चापधयः, संघमन्दरगिरिपक्षे तु अन्वय-
व्यतिरिक्तलक्षणा ये हेतवस्तेषां शतानि हेतुशतानि
तान्येव धातवः, कृयुक्लियुदासेन तेषां स्वरूपेण भास्वर-
त्वात्, तथा प्रगलन्ति—निष्यन्दमानानि क्षायोपशमिकभा-
वस्यन्दित्वात् ध्रुतरत्नानि दीप्ताः जाज्वल्यमाना अपधयः—
आमपौपध्यादयो गुहासु—व्याख्यानशालारूपास्तु यस्य स
तथा तस्य, संघरः—प्राणानिपातादिरूपपञ्चाश्रवप्रत्याख्याने
तदेव कर्ममलप्रक्षालनात् सांसारिकदुःखपनोदकारित्वात् प-
रिणामसुन्दरत्वाच्च वरजलामिव संघरवरजलं तस्य, प्रग-

लितः—सानत्येन व्यूढः उज्ज्वलः—प्रवाहः स एव प्रविग-
जमानो हारो यस्य स तथा, श्रायकजना एव स्तुतिस्तो-
त्रस्वाध्यायविधानमुखरतया प्रचुरा रयन्तो मयूराः तैर्नृत्य-
न्तीव कुहराणि—जिनमगडपादिरूपाणि यस्य स तथा
तस्य, विनयनं तथा विनयनता य प्रधरमुनिवराः त एव स्फु-
रन्त्या विद्युतो विनयनतप्रधरमुनिवरस्फुरद्विद्युतः ताभि-
र्ज्वलन्ति—भास्मानानि, शिखराणि, यस्य स तथा तस्य
इह शिखरस्थानीयाः प्रावचनिका विशिष्टा आचार्यादयो
द्रष्टव्याः, विनयनतानां च प्रधरमुनिवराणां विद्युता रूपेण
विनयादिरूपेण तपसा तेषां भासुरत्वात्, तथा विविधा
गुणा येषां ते विविधगुणाः विशेषणान्यथानुपपत्त्या साधवो
गृह्यन्ते, त एव विशिष्टकुलोत्पन्नत्वात् परमानन्दरूपसुख-
हेतुधर्मफलदानाच्च कल्पवृक्षा इव विविधगुणकल्पवृक्ष-
काः, प्राकृतत्वात् स्यार्थे कप्रत्ययः, तेषां च यः फलभरो
यानि च कुसुमानि तैरकुलानि वनानि यस्य स तथा तस्य,
इह फलभरस्थानीयो मूलोत्तरगुणरूपो धर्मः, कुसुमानि
नानाप्रकारा ऋद्धयः, वनानि तु गच्छाः । तथा ज्ञानमेव पर-
मनिवृत्तिहेतुत्वात् वरं रत्नं ज्ञानवररत्नं तदेव दीप्यमाना कान्ता
विमला वैडूर्यमयी चूडा यस्य स तथा, तत्र मन्दरपक्षे
वैडूर्यमयी चूडा कान्ता विमला च सुप्रतीता, संघमन्दरपक्षे
तु कान्ता भव्यजनमनाहारिन्वाहमला यथावस्थितजीवा-
दिपदार्थस्वरूपोपलम्भान्मकत्वात्, तस्य, इत्थंभूतस्य संघ-
महामन्दरगिरयेन्माहात्म्ये ताद्विनयप्रणतो वन्दे । तदेवं संघ-
स्यानेकधा स्तोत्रोऽर्भाहृतः । न० "दुपसहां सुरी फगुसिरी-
अजा नाहलो सावश्रो मन्वांसरी साविद्या एम अपाच्छ्रमा
संघो पुठवहं भारह धामे अन्थमोहइ ।" ती० २० कल्प । ही० ।
(संघव्यवहारः 'ववहार' शब्दे पद्ये भागे ६१६ पद्ये द्रष्टव्यः ।)
श्रीवज्रस्वामिना पटविद्यया संघः सुभिन्नदेशे नीतः, तत्र
संघः किं चतुर्विधः साधुसाध्वामात्रसमुदायो वा ? पटविद्या
च किम्ब्रूपति ? प्रश्नोऽत्रोत्तरम-परिशिष्टपञ्चाशुक्रवज्रस्वा-
मिस्वस्वन्धानुस्मरणं चतुर्विधसंघोऽवसायतं, न तु साधु-
साध्वीरूप एव । तथा यथा चक्रवर्त्तिचर्मरत्नवर्द्धवर्त्तिवि-
स्तरः पटो भवति सा पटविद्येत ॥ ३७१ ॥ मन्० ३ उल्ला० ।
अथ वापिककृत्यानि यथा—सघार्चनादीनि बहुविधानि,
यतः श्राद्धविधाविकादशद्वारैः प्रतिपादितानि । गाथोत्तरा-
द्धं—'पठविरसे संघच्छण १, साहसिमअर्भात्त २ जत्ततिगं ३
॥१॥ जिणगिहगहवग्ं ४ जिणधण-वुद्धी ५ महपूत्र ६ धम्म-
जागिआ ७ । सुअपूआ ८ उज्जवण ९, तह तिथपहाव-
णा सोही १० ॥ २ ॥ " तत्र संघपूजायां निजावभवाद्यनुसा-
रेण भृशादग्बहुमानाभ्यां साधुसाध्वीयोग्यमाधाकर्मादिदो-
परहितं वस्त्रकम्बलपादप्रोच्छ्रनसूत्राणां पाश्र्वाङ्कदाङ्कका-
सूचीकरटककर्पणकागदकुम्पकालम्बनापुस्तकादिकं श्रागुरु-
भ्यां दत्तं, याह्नकृत्यसूत्रम्—'वथ पत्तं च पुत्थं च,
कंबले पायपुञ्जणं । दंडं मथारथं सिज्जे, अन्नं जं किंचि सु-
उभङ्गं ॥१॥ " एवं प्रातिहारिकपाठफलकर्पाटकाद्यपि संयमा-
पकारि सर्वे साधुभ्यः श्रद्धया देयम् । मृत्यादीनामुपकरणत्वं
तु श्रीकल्पे उक्तम्—यथा—'अस्मिन्नाहं वन्धाहं, मृश्राहं चउक्क-
गा तिन्नि " अशनादीनि वस्त्रादीनि मृत्यादीनि चेति प्राणि
चतुष्कानि, सङ्कलनया ऋदश । यथा—अशवं १, पानं २, स्वा-

संघ

विमं ३ स्वादिमं ४, वस्त्रं १ पात्रं २ काव्यलं ३ पादप्रोच्छ्रितम् ४, सूची १ पिप्पलको २ नखच्छेदनकं ३ कर्णशाधनकं ४ चर्तु । एवं आद्यकथाविकाररूपसंघमपि यथाशक्ति समक्षिप— रिधापनकादिना सत्करोति, यथाचिन्ते च देवगुर्वादिगुण- गायकान याचकादीनापि । संग्राची हि उन्कृष्टादिभेदात् प्रि- धा--तत्रात्कृष्टा सर्वपरिधापनेन, जघन्येन जघन्या--मूत्र- मात्रादिना, एकद्वयादिर्वा, शेषा मध्यमा । तत्राधिकव्यय- नेऽशक्ताऽपि प्रतिवर्षे गुरुभ्यां मुखवस्त्रादिमात्रं द्वित्रादि- श्राद्धेभ्यः पृगादीनि दत्त्वा संग्राचीकृत्यं भक्त्या सत्याप- यात्, निःस्वस्य तावताऽपि महाफलत्वात्, शक्त्या च क्रियमाण्यं महाशुण्करि । यतः पञ्चाशकं—“सर्त्तार- सघपूजा, विसंसपूजा च बहुगुणा एसा । जं एस सुए भाण्णो, तिन्धयराण्णंरो संघो ॥ १ ॥” इति संग्राची- विधिः १ । ध० २ अधि० ।

संघट्ट--संघट्ट--पुं० । जङ्घाङ्गप्रमाणे उदके, आघ० । ग० यस्मिन् काले उत्तरतां पादतलादारभ्य जङ्घाया अर्द्धं बुडति स सं- घट्टः । वृ० ४ उ० । स्था० । स्पर्शं, रा० । ध० ।

संघट्टंती--संघट्टयन्ती--स्त्री० । पदकायान् शेषशरीरावयवेष्वेव स्पृशन्त्याम्, पि० ।

संघट्टण--संघट्टन--न० । अविधिना स्पर्शनं, आव० ४ अ० । मनाक स्पर्शनं, ग० २ अधि० । अन्योऽन्यं गात्रैः संहर्तकरणे, भ० ४ श० ६ उ० । जीवानां संघट्टेन प्रायश्चित्तम् । महा० १ चू० । “नो संघट्टेजा नो णं परिभुंजेजा” महा० १ चू० । संघट्ट पारिञ्चयं । महा० १ चू० ।

संघट्टमुनिगमा--संघट्टमुनिमा--स्त्री० । वर्त्तीभेदं, प्रज्ञा० १ पद ।

संघट्टिय--संघट्टित--त्रि० । मनाक स्पृष्टं, आन० ४ अ० । ध० । संग्रापितं, भ० १६ श० ३ उ० । आचा० ।

संघट्ट--संघट्ट--त्रि० । निरन्तरं, आचा० १ ध्रु० ४ अ० ४ उ० । संघट्टणा--संघट्टना--स्त्री० । रचनायाम्, सूत्र० १ ध्रु० १ अ० १ उ० ।

संघट्टदिमिन्--संघट्टदिशिन्--त्रि० । निरन्तरदिशिनि, आचा० १ ध्रु० ४ अ० ४ उ० ।

संघट्टिय--संघट्टित--त्रि० । समयघटितं परस्परं स्नेहनं सम्ब- ङ्गे, (वयस्यादीं) उक्त० १४ अ० ।

संघट्टियन्व--संघट्टितन्व--त्रि० । अग्रामेषु वस्तुषु कार्ययोगं, स्था० ८ ठा० ३ उ० ।

संघट्टिलगसुरि--संघट्टिलकसुरि--पुं० । रुद्रपालायगच्छं गुण- शम्बरसुरिशिष्यं, येन विकर्माय १४४२ संवत्सरे समयकत्वस- मन्वुपरि टीका कृता । ज० ६० ।

संघट्टेर--संघट्टविर--पुं० । संघकायं आप्रष्टव्यं स्याविरभेदं, पं० भा० ४ कल्प । पं० चू० ।

संघदासखमाममण--संघदासखमाश्रमण--पुं० । पञ्चकल्पभा- र्यानिर्मातरि स्वनामख्याते आचार्ये, पं० भा० ४ कल्प ।

ने० । वसुदेवहिरण्मयस्य पथमखण्डोऽनेन रचितः । ज० ६० । संघधम्म--संघधम्म--पुं० । संघधर्मो गोष्ठीसमाचारः, आर्हता- नां वा गुणसमुदायरूपधनुर्वर्णो वा संघस्तद्धर्मस्तत्समा- चारः । धम्मंभव, स्था० १० ठा० ३ उ० ।

संघपउम--संघपण--न० । लोकमध्यवर्तिन्वेऽपि लोकधर्मासं- उल्लेखतः पद्यरूपतां गते संघे, ने० ।

संघपालिय--संघपालित--पुं० । स्वविरस्य आर्यवृद्धस्य गौत- मगोत्रे स्वनामख्याते शिष्ये, कल्प० २ अधि० ८ क्षण । “धरं च संघपालिय--गोयमगुत्तं पणिययामि” । कल्प० २ अधि० ८ क्षण ।

संघपाहुणग--संघप्राघुर्णक--पुं० । कुलगणसंघस्थविरेषु, कु- लगणसंघयेरा संघपाहुणा भगवति । नि० चू० ४ उ० ।

संघमज्झयार--संघमध्यकार--पुं० । कारशब्दाऽत्र रूपमात्रे इति । संघाभ्यन्तरे, व्य० ३ उ० ।

संघयण--संहनन--न० । अस्थिसंचयं, वज्रशृषभाद्युपमानं उ- पमेयं शक्तिविशेषं, स्था० ६ ठा० ३ उ० ।

छविवेह संघयणे पाप्मे, तं जहा--वतिरोमभगारायसं- घयणे उमभगारायसंघयणे नारायसंघयणे अद्दनारा- यसंघयणे खीलियासंघयणे छवट्टसंघयणे ॥ (सू० ४६४)

संहननम्--अस्थिसंचयः, घट्टयमाणोपमानोपमेयः, शक्तिविशेष इत्यन्ये । तत्र वज्रं--कीलिका शृषभः--परिघट्टनपट्टः नाराचः-- उभयतो मकडबंधः, यत्र द्वयोरस्थोरुभयतो मकडबंधेन ब- ङ्गयोः पट्टाकृतिना तृतीयनास्थना परिवेष्टितयोरुपरि तद्-- स्थितयोरभ्यांकीलिकाकारं वज्रनामकमस्थि भवति तद्वज्र- शृषभनाराचं प्रथमम्, यत्र तु कीलिका नास्ति तद् शृषभनाराचं द्वितीयम्, यत्र तुभयोर्मकडबंधं एव तन्ना- राचं तृतीयम्, यत्र त्यक्तो मकडबंधो द्वितीयपार्श्वे की- लिका तदद्दनाराचं चतुर्थम्, कीलिकाविहास्यद्वयसाञ्चितं कीलिकास्ये पञ्चमम् । अस्थिद्वयपर्यन्तस्पर्शनलक्षणं से- वामानं सेवामागतमिति सेवार्ते पट्टम् । शक्तिविशेषपदे त्वेषं विधदादीदिगि वदत्वे संहननमिति । इह गाथे--“ वज्र- रिसभनारायं, पहमे वीयं च रिसभनारायं । नाराय अ- ङ्गनारा-य कीलिया तह य छवट्ट ॥ १ ॥ रिसहो य होइ पट्टो, वज्जे पुण खीलियं वियाणाहि । उभआ मकडबंधं, नाराय तं वियाणाहि ॥ २ ॥ ” स्था० ६ ठा० ३ उ० ।

सम्प्रति संहनननाम पद्भिधर्माभिधत्सुर्गाथायुगलमाह-

संघयणमट्टिनिचआं, तं छद्धा वज्ररिसहनारायं ।

तह रिसहनारायं, नारायं अद्दनारायं ॥ ३७ ॥

कीलिहछवट्टं इह, रिसहो पट्टो य कीलियावज्जे ।

उभआ मकडबंधो, नारायं इमसुरालंगे ॥ ३८ ॥

संहननं--दृढीक्रियन्ते शरीरपुद्गला येन तत् संहननं तन्नामस्थिनिचयः कीलिकादरूपाणामस्थनां निचयो र- चनाविशेषोऽस्थिनिचयः । तन्संहननं षड्धा पट्टप्रकारैर्भे- वति । तद्यथा--वज्रशृषभनाराचं, तथा शृषभनाराचमि- हानुस्वारोऽलाक्षणिकः, नाराचम्, अधनाराचं, कीलिका-

सेवार्तम् । इह प्रवचने ऋषभं ऋषभशब्देन परिवेष्टनपट्ट उच्यते , वज्रं वज्रशब्देन कीलिकाऽभिधीयते , नाराचं नाराचशब्देनाभयतां मर्कटबन्धो भयते । इदमस्थानिच-
यात्मकं संहननमौदारिकाङ्गे औदारिकशरीर एव, नान्येषु शरीरेषु, तेषामस्थिरहितत्वादिति गाथायुगलाक्षरार्थः ।
भावार्थः पुनरयम्—इह द्वयोरस्थनोरुभयतां मर्कटबन्धेन वज्रयोः पट्टाकृतिना तृतीयनास्थना परिवेष्टितयोरुपरि त-
दस्थितयभेदिकीलिकास्थं वज्रनामकमस्थि यत्र भवति तद्वज्रऋषभनाराचम्, तन्निरबन्धनं नाम वज्रऋषभनाराच-
नाम । यत्पुनः कीलिकारहितं संहननं तत् ऋषभनाराचं, तन्निरबन्धनं नाम ऋषभनाराचनाम । यत्र पुनर्मर्कटब-
न्धः केवलं भवति न पुनः कीलिका भवति ऋषभसं-
ज्ञः पट्टश्च तन्नाराचं, तन्निरबन्धनं नाम नाराचनाम । यत्र त्वेकपाश्वेन मर्कटबन्धो द्वितीयपाश्वेन च कीलिका भवति तद्वर्धनागाचं तन्निरबन्धनं नामार्धनागाचनाम । यत्र पुनर-
स्थानि कीलिकामात्रबन्धान्येव भवन्ति तत्कीलिकासंहननं तन्निरबन्धनं नाम कीलिकानाम । यत्र तु परस्परं पर्य-
न्तस्पर्शलक्षणं सेवामागतान्यस्थानि भवन्ति केहाभ्यव-
हारतैलाभ्यङ्गविश्रामणादिरूपां च परिशीलनां नित्यमपेक्षते तत्सेवार्तं, तन्निरबन्धनं नाम सेवार्तनाम । यद्वा ' छेवट्टं ' ति दकारस्य लुप्तस्येह दर्शनाच्छेदानामस्थिपर्यन्तानां वृत्तं पर-
स्परं सम्बन्धघटनालक्षणं घतेन वृत्तिर्यत्र तच्छेदवृत्तं, कीलिकापट्टमर्कटबन्धरहितमस्थिपर्यन्तमात्रसम्पर्शिपट्टमि-
त्यर्थः । ततो यदुदयात् शरीरे वज्रऋषभनाराचसंहननं भवति तद्वज्रऋषभनाराचसंहनननामकमेति । एवमृषभना-
राचादिष्वपि वाच्यमिति ॥ ३७ ॥ ३८ ॥ कर्म० १ कर्म० ।
उक्त० । विश० । प्रश्न० । आचा० । प्रज्ञा० । जं० । जी० ।
पं० सं० । पं० भा० । पं० चू० । स० । (के कुत्रोपपद्य किं संहनना भयन्तीत्युक्तम् ' उववाय ' शब्दे द्वितीयभाग)

असुरकुमाराणं भंते ! किंसंघयणा पत्न्या, गोयमा !
छेवट्टं संघयणां असंघयणी, शेवट्टी शेव छिगा शेव एहारु-
ज पोगला इट्टा कंता पिया मणुस्सा मणामा मणाभिरामा ते-
तेमि असंघयणात्ताए परिणमंति । एवं० जाव थणिय-
कुमाराणं । पुढवीकाइया णं भंते ! किं संघयणी पत्न्या,
गोयमा ! छेवट्टं संघयणी पत्न्या, एवं० जाव समुच्छिम-
पंचिदियतिरिक्खजंणिय ति, गंभवकंतिया छव्विहसंघ-
यणी, मम्मुच्छिममणुस्सा छेवट्टं संघयणी, गंभवकंति-
यमणुस्सा छव्विहे संघयणे पत्न्ये, तं जहा-असु-
रकुमारा तहा वाणमंतरजोइसियवेमाणिया य (सू०
१५५+) स० १५५ मम० ।

नामकर्मभेदे, प्रज्ञा० २३ पद । (पृथ्वीकायिका ' पुढवीका-
इयाऽऽ ' दिशब्देषु ते कति संहननवन्त इति उक्तम् ।)

संघयणल्लङ्ग-संहननषट्कं-न० । वज्रऋषभ १ नाराचऋषभ २
नाराच ३ अर्द्धनागाच ४ कीलिका ५ सेवार्तसंहननाख्ये
संहननपट्टके, कर्म० २ कर्म० ।

संघयणजुय-संहननयुत-त्रि० । विशिष्टशरीरसामर्थ्यरूपेण
संहननेन युते, स च व्याख्यानादिषु न भ्राम्यतीति तत्त्वम्,
पञ्चमः सूरिगुणः । प्रव० ६५ द्वार । ग० ।

संघयणशाम-संहनननामन्-न० । संहन्यन्ते धातूनामनेका-
थेत्वात्-दृढीक्रियन्ते शरीरपुद्गलाः कपाटादयो लोहर्पाट्टका-
दिनेव येन तत्संहननं, तदेव नाम संहनननाम । नामकर्म-
भेदे, कर्म० १ कर्म० । पं० सं० । प्रश्न० । आ० ।

संघरह-संघरथ-पुं० । मार्गागमितया रथरूपकेणोपमिते सा-
धुसाध्वीभाषकधाविकारूपे समुदाये, न० ।

संघरिस-संघर्ष-पुं० । निर्मथेन, प्रज्ञा० १ पद ।

संघरिसममण-संघर्षगमन-न० । भाषकयोः कः शीघ्रगतिरि-
तिस्पर्धया गमने, जीत० ।

संघरिससमुद्धिय-संघर्षसमुत्थित-त्रि० । अरण्यादिकाष्टनिर्म-
थनसमुद्धते (अग्नौ,) प्रज्ञा० १ पद ।

संघवद्धण-संघवर्द्धन-न० । स्वनामख्याते नगरे, आ० चू०
४ अ० ।

संघववहार-संघव्यवहार-पुं० । संघेन छेवट्टे व्यवहारे, व्य०
३ उ० । (' ववहार ' शब्दे षष्ठभागे १६८ पृष्ठे उक्तं पद्यः ।)

संघवेयावच्च-संघवेयावृत्त्य-न० । संघकार्यकरणे, औ० ।

संघसमुद्-संघसमुद्र-पुं० । अतोभ्यतया समुद्ररूपकेण रूपिते,
संघ, न० ।

संघसम्मथ-संघसम्मत्-त्रि० । साधुसाध्वीभाषकधाविकारू-
पस्य चतुर्विधस्य संघस्यामिमते, ध० ३ अधि० ।

संघसूर-संघसूर्य-पुं० । प्रकाशकतया सूर्यरूपकेण रूपिते, न० ।

संघाडम-संघातिम-त्रि० । संघातेन निवृत्तं संघातिमम् पर-
स्परतः पुष्पमालादिसंघातेनोपजायमाने, स्था० ४ डा० ४
उ० । संघातिमं—यत् पुष्पं पुष्पेण परस्परं नालप्रदेशेन सं-
योज्यते । जी० ३ प्रति० ४ अधि० । संघातिमं तु यत्परस्परतो
नालसंघातेन संघात्यते । भ० ६ श० ३३ उ० । हा० । कञ्चु-
कवन् बहुवस्त्रादिवर्णसंघातानिष्पन्नं (अनु० । दश० । नि०
चू० ।) चालकादौ, आचा० २ थु० २ चू० ४ अ० ।

संघाडय-संघातित-त्रि० । मिथो गात्रैः पिण्डीकृते, ध० २ अ-
धि० । अन्योऽन्यं गात्रैरकत्र लगिते, आच० ४ अ० । आ० चू० ।
संघातं-संघातयत्-त्रि० । अन्याऽन्यं गात्रैः संहतान् कुर्वति,
भ० ५ श० ६ उ० ।

संघाड-संघाट-पुं० । पुष्पाकीर्णं, जी० ३ प्रति० ४ अधि० ।
जं० । प्रकारं, संघाडं ति वा तय ति वा रागाए ति वा प-
गट्ट ति । वृ० १ उ० ३ प्रक० । युग्मे, संघाटशब्दो युग्मवार्त्ता ।
यथा साधुसंघाट इति । जं० १ वक्त० ।

संघात-पुं० । संहनने, आ० म० १ अ० । समूह, अनु० ।
विश० । आच० । तीर्थादिषु सम्मिलितजनसंघातधम् संघा-
तः । अनु० । समिधे, आ० म० १ अ० । ज्ञाताध्ययने, स०
१८ सम० ।

संघाडकरण-संघातकरण-न० । औदारिकवैक्रियाहारकरू-
पाणां शरीराणां संघातं, आ० म० १ अ० । आ० चू० ।

संघाडग-संघाटक-न० । युग्मे, रा० । जी० । जलजबीज-
फलविशेष, ज्ञा० १ श्रु० १ अ० ।

संघाडगगाय-संघाटकज्ञात-न० । संघाटकं श्रेष्ठिचौर्योरक
बन्धनबन्धनम् । इदं चाभीष्टार्थज्ञापकत्वात् ज्ञातमिति ।
ज्ञाताधर्मकथाया द्वितीयाध्ययनं, ज्ञा० १ श्रु० १ अ० ।
('संघाडग' शब्दस्य वक्रव्युत्पत्त्या 'घण' शब्दे चतुर्थभागे २६४५
पृष्ठे द्रष्टव्या ।)

संघाडपरिमाट-संघातपरिशाट-पुं० । संघातसंमिश्रे परि-
शाटं, आ० म० १ अ० ।

संघाडी-संघाटी-स्त्री० । उत्तरीयविशेषे, स्था० ४ टा० १ उ० ।
विशेष० । साधूपकरणविशेष, वृ० । (संघाटी कर्तविधा
इति ' उवाचि ' शब्दे द्वितीयभागे १०६३ पृष्ठे गतम् ।)

संघाटी दीर्घसूत्रां करोति--

जे भिक्खु वा भिक्खुणी वा अप्पणो संघाडीए दीहसु-
त्तायं करेइ करंतं वा साइजइ ॥ १३ ॥

जे ते संघाडिअधणमुत्ता ते दीहा ए कायव्वा । अध दीह
करेति तो मासलहुं, आणादिणां य दासा ।

गाहा--

जे भिक्खु दीहाइं, कुजा संघाडिसुत्तगाइं तु ।

सो आणाअणवत्थं, मिच्छत्तविगघणं पावे ॥ ३३ ॥

अच्छणणे मम्मदा, पडिलहा चैव ज्जणरूवाणं ।

सुत्तन्थतदुभएमु य, पल्लिमथो होति दीहिसु ॥ ३४ ॥

अच्छण गाम-कट्टणं तन्थ मम्मदा गाम पडिलहणदासो अ-
णेरुवधुणदासो य भवति । मूढसु आमोहंतस्स वालंतस्स
य सुत्तन्थपल्लिमथो । जम्हा एतं दासा तम्हा इमं पमाणं ।

गाहा--

चतुरंगुलप्पमाणा, तम्हा संघाडिसुत्तगं कुजा ।

जहाणण तिण्णि वंधा, उक्कोसणं तु छरभणिता ॥३५॥

चतुरंगुलप्पमाणा कायव्वा लुच्चधा दासु वि दिसासु तेसि
मूले इमारसो पडिअधा ।

गाहा--

सउणगपातमग्गिच्छा, उ पासगा तिण्णि अंतमज्जेगो ।

तजातेण गहेज्जा, मत्तूण य होति पडिलेहा ॥३६॥

सउणगो-पक्खी तस्स जाणिसो पाडपातो भवति ता-
रिसो कायव्वा, तज्जाएण उण्णिणयं उण्णिणएण सोमियं खो-
मिएण जया पडिलेहात तदा ते बंधे मत्तूण ।

गाहा--

वितियपदम्मि य बुद्धी, एगयंगेलेण विसमवोच्छेए ।

एतेहि कारणेहिं, दीह वि हु सुत्तए कुजा ॥ ३७ ॥

बुद्धीते दीह बंधिउ न सक्केइ । पूर्ववत् ॥ नि० चू० ५ उ० ।

सूत्रम्--

जे भिक्खु पामन्थस्स संघाडियं देइ देइंतं वा

साइजइ ॥ ३० ॥ जे भिक्खु पामन्थस्स संघाडियं
पडिच्छइ पडिच्छंतं वा साइजइ ॥ ३१ ॥ जे भिक्खु

पामन्थस्स संघाडियं देइ देइंतं वा साइजइ ॥३२॥ जे भिक्खु
पामन्थस्स संघाडियं पडिच्छइ पडिच्छन्तं वा साइजइ

॥ ३३ ॥ जे भिक्खु कुमीलस्स संघाडियं देइ देइंतं वा
साइजइ ॥ ३४ ॥ जे भिक्खु कुमीलस्स संघाडियं पडि-

च्छइ पडिच्छंतं वा साइजइ ॥ ३५ ॥ जे भिक्खु णितिय-
स्स संघाडियं देइ देइंतं वा साइजइ ॥ ३६ ॥ जे भिक्खु

णितियस्स संघाडियं पडिच्छइ पडिच्छंतं वा साइजइ
॥ ३७ ॥ जे भिक्खु संसत्तस्स संघाडियं देइ देइंतं वा

साइजइ ॥ ३८ ॥ जे भिक्खु संसत्तस्स संघाडियं पडि-
च्छइ पडिच्छंतं वा साइजइ ॥ ३९ ॥

इस सुत्ता, णाणदंसणचरित्ताण पासट्टिनां पामन्थो आस-
रणां दासो । आसरणां उ यो वा संजंम तस्सिसरणो, कुच्छि-
यमीलो कुमीलो । बहुदोसां संसत्तो द्वाएण असुयत्ता
णितिआ । एतस्सि संघाडियं देति पाडिच्छति वा तस्स-
लहुं ।

गाहा--

पासन्थोसणीणं, कुमीलसंसत्तणितियवामीणं ।

जे भिक्खु संघाडं, दिजा अहवा पडिच्छेज्जा ॥२६१॥

से आणाअणवत्थं, मिच्छत्तविराहणं तहा दुविहं ।

पावति जम्हा तेणं, णो दिजा णो पडिच्छेज्जा ॥२६२॥

तेणं ति-संघाडएण इमा चारित्तविराहणा ।

गाहा--

अविसुद्धस्स तु गहणे, आवज्जण अर्गाहंतं य अधिकरणं ।

अप्पण्णो गिहीणं, किं ण हु दिट्ठो जतीणं पि ॥२६३॥

साह तेण संघाडएण समं हिडंतो जण दांसणासुद्धं गे-
एहात तमावज्जति । अह साह ण गेहति तो पासन्थस्स
अचियत्तं कलहं वा करेति, साहुणा अप्पडिअज्ज पासन्थेण

गहने जति साह तुसिणीआ अच्छति पन्थ अणुमति-
दासो भवति । अप्पण्णो गिहीणं भवति । इमं च भण्णजा
किं तन्थ कारणं दुविधो धम्मो कहितो एवं भणिए ।

गाहा--

जति अच्छति तुसिणीआं, भणति त एवं पि देसिआं धम्मो ।

आसातणा सुमहती, सो चिय कलहो तु पडिघातो ॥ २६४ ॥

पासन्थेण अन्थिए जइ साधु तुसिणीआं अच्छति अ-
णुमतिं वा करेति तो सुमहती आसायणा, दीहं च संभारं
णिव्वसेति । अहवा-साधु भणति ण वट्ठति पासन्थवयणे
अ पाडिघाएति: ताह पासन्थो चित्तेतमं आभामेति सो
चैव कलहो । पासन्थाइया इमेण दांसं परिहरति ।

गाहा--

पासन्थोसणीणं, कुमीलसंसत्तणितियवामीणं ।

उग्गमउप्पादणए-सणाए संसग्गमविराधे ॥ २६५ ॥

अहाङ्गो जहा मे अप्पणो छंदो अभिप्पाओ तथा
पन्नवति, उग्गमदोसा सोलस, उप्पादणादोसा सोलस,
दस एमणादोसा, संविग्गो पुण इमेण विधिणा परिहरति ।

गाहा—

उग्गमउप्पायणाए-मणाए तिण्हं पि तिकरणाविमुद्धं ।
पामन्थोमसाणं, कुमीलणिणिए वि एमव ॥ २६६ ॥
मणुउग्गम आहाराऽऽदी य तिया तिप्पि तिकरणाविमुद्धा ।
एक्कासीती भंगा, सीलंगमणेण शेतव्वा ॥ २६७ ॥

'तिप्पि' ति आहारउवाहसेज्जा, तिप्पि करणा तिकरणा तेहि
मुद्धं तिकरणमुद्धं । एयस्स पुव्वद्धस्स इमा वक्कणाणगाहा
॥२६६॥ माणाऽऽतितियं उग्गमादितियं-आहारादितियं । एते
तिप्पि तिया । तिकरणादोसा उग्गमदोसा सोलस, उप्पायणा-
दोसा सोलस, दस एमणादोसा संविग्गेण पुण इमेण
एक्कासीती भंगा कायव्वा ।

गाहा—

आहारादीय तिया, तिप्पि तिकरणाविमुद्धा ।
एक्कासीती भंगा, सीलंगमणेण शेतव्वा ॥ २६८ ॥

आहारोवाहसेज्जा एयस्स हेट्ठा उग्गामादितिय मणा-
दितियं एयस्स वि हेट्ठा करणातिय इमा वञ्चणा ।

गाहा—

आहार उग्गमेणं, अविमुद्धं ण गिण्हं गिण्होव ।
गेण्हंतं अणुजाणइ, एवं वायाए काणं ॥ २६९ ॥
एमव णव विकप्पा, उप्पातणएमणाए णव चव ।
एते तिप्पि उ णव ए-मणे वि माहारं भंगा तु ॥२७०॥
एमवोवधिसंजा, एक्केकं मत्तवीस भंगा तु ।
एते तिप्पि वि मिलिता, एक्कासीती भवे भंगा ॥२७१॥

आहारं उग्गमेण अमुद्धं मणेण गेण्हति ण गेण्होवेति गेण्हंतं
णाणुमाथति एते मणेण तिप्पि, वायाए तिप्पि, काणं वि तिप्पि
एते णव उग्गमेण । तथा उप्पादणाए वि णव, एमणाए वि णवा
एते सत्तावीसं आहार । उवकरणं संजाए वि सत्तावीसं ।
संवे एक्कासीती । जहा एते वायालस अवरंहे एक्कासीती
ए परिहरति एवं पासन्थे अहाङ्गं कुसीले संसत्ते णित-
ए, अविमहाओ-ओमणेण एतेसि संघाडगं तिकरणादोसा-
हीए ण देज्जा, ण पडिच्छंज्जा एक्कासीतीए य भंगं विगण्पहि
परिहरंज्जा ।

गाहा—

एताइं माहेतो, चरणं साहेति संमओ णऽन्थि ।
एतेहिं अमुद्धंहे, चारित्तदं वियाणाहि ॥ २७२ ॥
पडिसेवे पडिमेहो, ऽसंविग्गे दाणमातितिक्वुत्तो ।
अविमुद्धे चउगुरुगा, दूर माधारणं काउं ॥ २७३ ॥
पामन्थादिकुसीले, पडिमिद्धं जो तु तेहि संमग्गी ।
पडिमिद्धंति एमां खलु, पडिसेवे होति पडिसेहो ॥२७४॥

दाणाई संमग्गी, मह कतपडिसिद्धं लहुय आउट्टं ।

संभावो ति आउट्टं, सुद्धे गुरुगा तु तेण परं ॥२७५॥

एते आहाराणीए एक्कासीतीए भंगोहि साधयंतो चारित्तं सा
हेति । एवं अन्थेण पडिसिद्धे पासन्थानियाणं संघाडगस्स
वन्थानियाणं दाणं करति । एस संमग्गी मह एक्कसि संमग्गि
करति, पडिसिद्धो पचाइओ आउट्टं मासलहुं से पच्छुत्तं ।
संभावो ति आउट्टति । एवं वितियवाराए वि मासलहुं । त-
नियवाराए आउट्टस्स मासलहुं, तेण परं चउन्थवाराए णि-
यमा असुद्धंति मायारी आउट्टस्स मासगुं ।

"मायां तिक्वुत्तो" ति अस्य व्याख्या । गाहा—

तिक्वुत्तो तिप्पि मामा, आउट्टंते गुरु उ तेण परं ।

अविमुद्धं तं वीसुं, कारेति जो भुजंतं गुरुगा ॥ २७६ ॥

तिप्पिणं वारा तिक्वुत्तो तिप्पिणं वारा आउट्टंत्स
तिप्पिणं मासलहुं । तिगहं वाराणं परंणं तेण परं चउ-
न्थवाराए णियमा माई, आउट्टंते मायारिण्णसं मासगुं ।
'अविमुद्धं' चउगुरुगा अस्य व्याख्या-अविमुद्धं गाहं—
सो पासन्थसंमग्गकारी जति आलोयण ण पडिच्छुत्तो अ-
विमुद्धो तं अणाउट्टं वीसुं करति, वीसु-भोगार्मत्यर्थः । जो
ते अग्गो साधु संभुजति तस्स चउगुरुगं । चोदग आह—
कम्हा पढमवितियतानियवाराणु मासलहुं चउन्थवाराए
मासगुं ।

आरिग्गो आह । गाहा—

सति दो वि भिय अमायी, तनियामर्वा तु णियमओ मायी ।

सुद्धस्स होति चरणं, मायामहिते चरणभेदो ॥ २७७ ॥

सइ पढमवाराणो वितियवारा सिता मानीति सिता सावउं
जाव, जति अमानी तो मासलहुं । अह मानी तो मासगुं,
तेण परं णियमा मानी तेण मासगुं । पच्छुत्तं कंठे ।

"दूर माधारणं काउं" ति अस्य व्याख्या । गाहा--

ममणुणेणु विदंसं, गंतसु अप्पागता तेहिं पच्छा ।

ते वसहिं गंतुमणा, पुच्छंति तेहिं मणुणातुं ॥ २७८ ॥

कयाइ संभोतिया साह विदेस गता, अन्थे य संति ये अस्सा-
ओ विदेसाओ तं चव गच्छुमागता । ज ते विदेसे गता तेहिं
आगंतुण्हि ण विट्ठा । ते वि आगंतुगा तं चव देसं गंतुकामा
पुच्छंति । अन्थि कयि तेहिं अस्साक संभोइया; एव पुच्छंति ।

गाहा—

अन्थि ति होति लहुओ, कयाइ आमणाभुंजणं दोमा ।

एन्थि ति लहुओ तंउण, ण स्वत्तकहणं व पाहुणं ॥२७९॥

आरिग्गो जइ भर्गति अन्थि तो मासलहुं, कताति ओ-
सर्काभूता होजा ताहं गुरुवयणाओ संभुजमाणा आमण-
भुत्तदोसं पावज्ज । अह वि गुरु भर्गति-एन्थि, तह वि मास-
लहुं, यतः गुरुवयणाओ तेहिं खडि संभोगं ण करति, ताणं
अपत्तयं असम्बुद्धोसाणं य मासकपज्जोणं स्वत्तं कहंति ण-
व पाहुणं करति । जम्हा एते दोसा तम्हा आरिग्गो इमे
भर्गणयवे ।

संघाडी

गाथा—

असि तदा समणुष्मा, भुंजध दब्बादिपेहि पेहिता ।

एवं भंडणदोसा, एण हौति अमणुष्मदोसा य ॥२८०॥

दब्बखत्तकालभावेहि पांडलहत्ता भुंजज्जह एवं साधारणे
सब्बदोसा परिहरिया भवेति । कारणा देज्ज वा पांड—
च्छज्ज वा ।

गाथा—

असिंवे आमोयरिए, रायदुदुडे भए व गेलसि ।

अट्टाणरोधए वा, देजा अधवा पडिच्छेज्जा ॥ २८१ ॥

असिंघे कारणे एगागी, एगागिअस्स बहुं दोसगुणं जा-
णित्ता पासन्थसंघाडकं, पासन्थस्स वा संघाडकं—पास-
न्थस्स वा संघाडगे भवेति । अपुच्छंतो रायपउट्टे राय-
वत्तभेण समाणं ए घेप्पति । भए वितिआं सदाआं भवति ।
गेलसणे पडियरणं अट्टाणं सदाआं रोधणिग्गमणट्टा । एतेहि
कारणेहि सब्बन्थ पाणमादिजयणाए जाहे मासलहुं प-
सां ताहे देज्जति वा पांडच्छेज्जति वा । नि० चू० ५ उ० ।

संघाडिम—संघाटिम—त्रि० । संघातनिष्पाद्ये, ज्ञा० १ श्रु० १३

अ० । यत्परस्परतो नालसंघातन संघात्यते । रा० । नि० चू० ।

संघाडिय—संघाटित—त्रि० । सम्यग् घाटिताः परस्परस्नेहन

सम्बद्धाः । वयस्यादिषु, उक्त० १४ अ० । संघा० ।

संघाटिक—त्रि० । सहचारिण, जे० २ वक्ष० ।

संघादुहंस—संघादुदेश—पुं० । संघोपाश्रयालम्बनं, पञ्चा० १७

विष० ।

संघाय—संघात—पुं० । संघात्यन्ते पिरडीक्रियन्ते पुद्गला ये-

न तत्संघातम् । शरीरत्वपरिणतानां पुद्गलानामन्योन्यसंघ-

धानेन व्यवस्थापने, प्रथ० २१६ द्वार । नि० चू० । आचा० ।

वज्रपभनागचलक्षणं संहनेन, स्था० ८ ठा० ३ उ० । श्रौ० ।

उच्छ्रये, आव० ५ अ० । अनु० । उत्करे, आव० १ अ० ।

समूह, तेषां संघाता द्विधा-पर्यवाणामक्षराणां च । तत्र पर्यवसं-

घाता अनन्ताः, अक्षरसंघाताः संख्ययाः, (आचाराङ्गादिश-

ब्देषु 'अक्षर' शब्दे च प्रतिपादिताः) वृ० १ उ० १ प्रक० ।

एकाभावेनाधिकं मात्रसंकोचने, आन्वा० १ श्रु०

१ अ० ५ उ० । 'गहर्देश्यकाए' इत्यादिगाथाप्रतिपा-

दितद्वारकलापस्यैकदेशो यो गत्यादिकस्तस्याप्येकदेशो यो

नरकगत्यादिकस्तत्र जीवादिमार्गणा या क्रियते, स संघा-

तः । श्रुतभेदे, कर्म० १ कर्म ।

संघायकरण—संघातकरण—न० । आतानवितानीभूततन्तु-

संघातन पटस्यैव करणे, सूत्र० १ श्रु० १ अ० १ उ० ।

विश० । पं० सं० ।

संघायणा—संघातना—स्त्री० । धर्माधर्मास्तिकायनभःप्रदेशा-

नां परस्परं संहत्यावस्थाने, विशे० । पञ्चवागलोक्ति प-

डिना तत्संघायणानामत्तं उवगरणट्टा काकासा नगरगतौ ।

आ० म० १ अ० ।

संघायणाम—संघातनामन्—न० । संघात्यन्ते प्रत्येकं शरीरप-

ञ्चकप्रयोग्यः पुद्गलाः पिरड्यन्ते येन तत्संघातं; तदेष नाम

संघातनाम । कर्म० १ कर्म । नामकर्मभेदे, आ० ।

संघायपरिसाडकरण—संघातपरिसाटकरण—न० । शकटाद्य-

वयवसंघातने, अवयवपरिशाटने च । सूत्र० १ श्रु० १

अ० १ उ० ।

संघायविमोयग—संघातविमोचक—पुं० । रागद्वेषात्मकाद् गु-

णसंघाताद् विमोचके, व्य० ३ उ० । रागद्वेषविमुक्तः—आ-

हारादिकं ददत्सु रागाकारी, तद्विपरिणेषु द्वेषाकारीत्यर्थः ।

अत एव भवति समः सर्वजीवानां, स इत्थम्भूतो न प्रमा-

णीकर्तुं शक्यते श्रुतोपदेशेन व्यवहरणात् । व्य० ३ उ० ।

संघायममाम—संघातसमास—पुं० । द्विधादिगत्याद्यवयवमार्ग-

णायाम्, कर्म० १ कर्म० ।

संघायारभास—संघाचारभाष्य—न० । चैत्यमुनिवन्दनविषय-

विधिप्रतिपादके शान्त्याचार्यकृते भाष्यग्रन्थे, संघा० । त-

स्यापरि वृत्तिः श्रीदेवेन्द्रसूरिकृताऽस्ति, तदुपक्रमोपसंहार-

योरयं पाठः ।

“ देवेन्द्रवृन्दन्तुतपादपद्यः, स्वर्भुवः श्रीवरकेलिसद्यः ।

सन्देहसन्दाहरजःसमीरः, स वः शिवायास्तु जिनन्द्रवीरः ॥ १ ॥

चैत्यमुनिवन्दनप्रभृति-भाष्यविवृते यथाश्रुतं किञ्चित् ।

संघस्याचारविधि, वस्ये स्वरोपकाराय ॥ २ ॥ ”

संघा० १ अधि० १ प्रस्ता० ।

“ इति श्रीसंघस्य प्रतिदिनप्रवश्यं कृतनिधौ,

स्वधर्मानुष्ठाने प्रकटर्माधिकारः प्रथमकः ।

सदाहैद्यन्यानां विहितविधिघट्टन्दनवरः,

श्रुतादास्नीयाच्च प्रकृतिविवृतिः पारगमनम् ॥ १३६ ॥ ”

इति श्रीदेवेन्द्रसूरिविरचितायां श्रीसंघाचारभाष्यटीकायां

चैत्यवन्दनर्माधिकारः प्रथमः समाप्तः । संघा० १ अधि०

३ प्रस्ता० ।

संघायारविहि—संघाचारविधि—पुं० । संघस्याचारविधिः चै-

त्यमुनिवन्दनप्रभृतौ संघाचारप्रकारे, संघा० १ अधि० ३

प्रस्ता० ।

संघार—संहार—पुं० । “ हा घोऽनुस्वारत् ” ॥ ८१२६४ ॥ इ-

ति हस्य घः । संघारो । संहारो । प्रा० । बहुजनक्षये, तं० ।

संधिल्ल—संघातवत्—त्रि० । परस्परं मिलिते, “ राया पुरोहितो

वा, संधिल्लानो नगरम्मि दो वि जणा ” व्य० १ उ० । आ० चू० ।

संचय—सञ्चयित—त्रि० । सञ्चयः सञ्चानमेषामिति सञ्चयि-

ताः, तारकादिदर्शनादितश्च प्रत्ययः । येषां मासानां परतः स-

प्तमासादिकं यावदुत्कर्षतोऽशीतितमं मासानां प्रायश्चित्तं प्रा-

प्तास्तेषु, व्य० १ उ० ।

साञ्चायिक—त्रि० । घृततैलगुडाख्येषु बहुकालरक्षितुप्रश-

क्येषु द्रव्ये, कल्प० ३ अधि० ६ क्षण ।

संचय—सञ्चय—पुं० । संचये, “ तण कट्टु तेल्ल घय महु, वत्थाई तं च

संचओ बहुहा ” दृगकाष्ठतैलघृतमधुवत्त्वादीनामादिशब्दाद्

बुसपल्लालादीनां संचयप्रकारः सञ्चयो बहुधा द्रष्टव्यः । वृ० १ उ०

१ प्रक० । स्था० । सुत्तमासकथाद्यवयवपरिवासे, वृ० १ उ०

२ प्रक० । (तृतीयभागे ६७२ पृष्ठे 'गोयरचरिया' शब्दे काला-

तिक्रान्तभोजनप्रस्ताधे सञ्चयो निषिद्धः ।) (' पांडसेवणा '

शब्देऽपि सञ्चयो निषिद्धः ।) सञ्चये मम्मत्तवर्णशुदाहरणम् ।

दश० ३ अ० । सञ्जीयत इति सञ्जयः । गौणपरिग्रह, प्रश्न० ५ संव० द्वार ।

संचयगम-सञ्चयाग्र-न० । सञ्चितस्य द्रव्यस्योपरि भागे, आचा० १ श्रु० ६ अ० २ उ० । उपरि स्थापितं तृणादिपूलितं, नि० चू० १ उ० ।

संचयमास-सञ्चयमाम-पुं० । प्रायश्चित्तापत्तितो यावन्तो मासाः शिष्येणासंघितास्तेषु मासेषु, नि० चू० २० उ० ।

संचरंत-सञ्चरत्-त्रि० । भ्रमति, प्रश्न० ३ आश्र० द्वार ।

संचरण-सञ्चरण-न० । भ्रमणे, सूत्र० १ श्रु० १२ अ० ।

संचाड्य-शक्-त्रि० । समर्थे, भ० ३ श० २ उ० ।

संचाय-शक्-धा० । मर्षणे, शक्याताः सञ्जायादेशः । संचायः । शक्तांत । स्था० १० टा० ३ उ० । आचा० । ज्ञा० ।

संचार-सञ्चार-पुं० । द्वारापद्वारैर्जनप्रवेशनिर्गम, ज्ञा० १ श्रु० २ अ० । कुड्यादौ संचरणे, त्रि० । सञ्चरक, वृ० ६ उ० ।

संचारसम-सञ्चारसम-पुं० । वंशतन्व्यादिभिर्गृहीत स्वरे, स्था० ७ टा० ३ उ० ।

संचाल-सञ्चार-पुं० । गात्रविचलनप्रकारे, ल० ।

संचालक-सञ्चालन-न० । विघटने, नि० चू० ७ उ० । पर्यालोचने, ज्ञा० १ श्रु० १ अ० ।

संचालिजमाण-सञ्चाल्यमान-त्रि० । स्थानात् स्थानान्तरनयनेन चाल्यमान, ज्ञा० १ श्रु० ८ अ० ।

संचिन्तण-सञ्चिन्तन-न० । सम्यक्प्रकारेण चिन्तनायाम्, उक्त० ३२ अ० ।

संचिजमाण-सञ्जीयमान-त्रि० । प्रतिक्षणमुपचीयमाने, आचा० २ श्रु० १ चू० १ अ० ३ उ० ।

संचिदृण-संस्थान-न० । कालस्थिता, भ० १२ श० ६ उ० । अर्वास्थितिकाले, भ० ८ श० २ उ० । (स च सर्वेषां जीवानामिति 'कार्यादृष्टि' शब्दे तृतीयभागे उक्तः ।)

संचिणित्ता-सञ्चित्य-अव्य० । उपनिन्दत्यर्थे, सूत्र० २ श्रु० २ अ० २ उ० ।

संचिमत-सञ्चिन्वत्-त्रि० । बध्नति, प्रश्न० ३ आश्र० द्वार ।

संचिय-सञ्चित-त्रि० । राशीकृते, स्था० ३ टा० १ उ० । आव० ।

संछल्ल-सञ्छल्ल-त्रि० । जलेनान्तरिते, जं० ४ वृत्त० । ग० । 'संछल्लपत्तमि समुणाले' संछल्लानि जलेनान्तरितानि विसमृणालानि यासु ताः । इह विसमृणालशब्दात् पत्राणि पत्रिणीपत्राणि द्रष्टव्यानि । विसानि-कन्द्राः मृणालानि-पत्रनालाः । जी० ३ प्रति० ४ आध० । रा० । व्याप्त, ज्ञा० १ श्रु० २ अ० । उक्त० ।

संछल्लद्व-संछल्लद्व-त्रि० । परिच्छेदविशेषकालिने, व्य० ३ उ० ।

संछिष्ठासंय-संछिष्ठासंय-त्रि० । सम्यक् छिन्नानि अपनीता-

नि भाषसांतांसि संवृतत्वात् कर्माश्रवद्वाराणि येन स तथा । द्रव्यसांताभ्यो विषयेन्द्रियप्रवृत्तिभ्यो भाषसांताभ्यः शब्दादिषु शुभाशुभेषु रागद्वेषात्पत्या विमुक्ते, सूत्र० १ श्रु० १६ अ० ।

संछोभ-संछोभ-पुं० । संक्रामणे, वृ० १ उ० २ प्रक० । प्रक्षेपे, व्य० ६ उ० ।

संछोभग-संछोभक-पुं० । प्रक्षेपके, वृ० २ उ० ।

संछोभण-संछोभण-न० । परावर्त्ते, वृ० १ उ० ३ प्रक० ।

संछोभपरंपरय-संछोभपरम्परक-न० । परम्परया स्थानान्तर-संक्रमणे, वृ० ३ उ० ।

संजय-संजय-पुं० । मृषावादाद्युपरतिमति मोक्षसाधके, प्रश्न० १ संव० द्वार ।

संजई-संयती-स्त्री० । साध्याम्, वृ० १ उ० ३ प्रक० ।

संजम-संयम-पुं० । संयमने संयमः, भावे अत्र प्रत्ययः । "संजमदसखल्लमा" संयमने-सम्यगुपरमणं सावधयोगादिति संयमः, यद्वा-संयम्यते नियमत आत्मा पापव्यापारसम्भारादनेनेति संयमः " संनियुपाद्यमः " (५-३-२५) इति सूत्रेणाल्प्रत्ययः । यदि वा-शोभना यमाः प्राणानिपातानृतभाषणादसादानग्रहपरिग्रहविरमणलक्षणा अस्मिन्निति संयमश्चारित्रम् । कर्म० ४ कर्म० । " आदयो जः " ॥ ८ । १ । २४५ ॥ अत्र बहुलाधिकारात्सोपसर्गस्याऽनादरपि यकारस्य जकारदेशः । प्रा० । सम्यक् पापभ्य उपरमणम् चारित्रं, उक्त० २८ अ० । संथा० । सम्-पर्काभावेन यमः संयमः । उपरमे, ध० ३ आध० । संयमने संयमः । हिंसादिनिवृत्तौ, स्था० ५ टा० १ उ० । आव० । स० । सर्वसाधचारम्भनिवृत्तौ, आचा० १ श्रु० २ अ० ५ उ० । मनोवाक्याविशुद्धया सर्वबंधापरमे, दर्श० ५ तत्त्व । पृथिव्यादिरक्षणे, स्था० ४ टा० १ उ० । प्रश्न० । पञ्चाश्रवविरमणादौ, उक्त० १ अ० । संथा० । प्रय० । प्राणानिपाताद्यकरणे, "पञ्चाश्रवाद् विरमणे, पञ्चन्द्रियनिग्रहः कषायजयः दग्दृत्रयविरतिश्चेति संयमः सप्तदशभेदः ।" स्था० ३ टा० ३ उ० । प्राणदयाम्, कल्प० १ अधि० ६ क्षण । ज्ञा० । सर्वविरत्यङ्गीकारे, आनु० । सम्यगनुष्ठाने, आ० म० १ अ० । चारित्रसामायिके, विशेषे । भ० । सामायिकादिरूप चारित्रं, आ० म० १ अ० । ग० । पृथिव्यादिविषयेभ्यः संघट्टपरितापनोपद्रवणेभ्य उपरमे, स्था० ७ टा० ३ उ० । द्या संयमो लज्जा जुगुप्सा अच्छलना तित्तिनाऽहिंसा हीक्षत्यकार्थिकानि संयमस्य । उक्त० ३ अ० । (एषां पदानां व्याख्या स्वस्वस्थाने ।) (सरागर्वातरागसंयमो संभेदौ 'चरित्तधम्म' शब्दे तृतीयभागे ११४६ पृष्ठे व्याख्याती ।) (पञ्चविधसंयमस्य व्याख्या 'असमारंभमाण' शब्दे प्रथमभागे ८४१ पृष्ठे गता ।) (अष्टविधसंयमस्य दशविधसंयमस्य च व्याख्या 'असमारंभमाण' शब्दे प्रथमभागे ८४२ पृष्ठे गता ।)

चउच्चिहे संजमे पयणसे, तं जहा-मणसंजमे वतिसंजमे कायसंजमे उवगरणसंजमे । (सू० ३१३+)

मनोवाक्कायनामकुशलत्वेन निरग्धाः कुशलत्वेन तृतीया-
नि संयमाः । उपकरणसंयमो महामूल्यवस्त्रादिपरिहारः पु-
स्तकयन्त्रतृणचर्मपञ्चकपरिहारो वा । तत्र-चर्मपञ्चकमिदम्-
“अयत्नलगाचिर्महिर्षी-मिगाण अजिगं तु पंचमं होइ ।
तलिया खल्लगवज्जे, कासगकत्ती य बीयं तु ॥५॥” इति ।
स्था० ४ टा० २ उ० ।

पंचविहे संज्ञमे परणत्ते, तं जहा-मामाहयमंज्ञमे छेदो-
वद्वावणियमंज्ञमे परिहारविसुद्धियमंज्ञमे सुहुमसंपरायमं-
ज्ञमे अहक्खायचरित्तिसंज्ञमे । (सू० ४२८)

संयमने संयमः, पापोपरम इत्यर्थः । तत्र-समा-
रागादिर्हितः तस्य आर्यो गमने प्रवृत्तिरित्यर्थः, स-
मायः समाय एव, समाय भव, समायेन निवृत्ते, स-
मायस्य विकारोऽशो वा समायो वा, प्रयोजनमस्यति सा-
मायिकम्, उक्ते च-“ रागहोमचिरहिश्रो, समो त्ति अयणे
अउ त्ति गमणे ति । समगमणे ति समाश्रो, स एव सामाहयं
नाम ॥ १ ॥ अहवा भवे समाए, निव्वत्ते तेण तम्मये वा-
वि । जं तप्पआयणं वा, तेण च सामाहयं नेयं ॥ २ ॥ ” इति,
अथवा समांनि-ज्ञानादीनि तेषु तेषां अयनमयः समायः
स एव सामायिकमिति, अर्थात् च-“ अहवा समाइ स-
म्म-त्तनाणचरणाइ तेषु तेहि वा । अयणे अश्रो समाश्रो,
स एव सामाहयं नाम ॥ १ ॥ ” इति, अथवा समस्य-
रागादिर्हितस्याऽऽयो-गुणानां लाभः समानां वा-ज्ञाना-
दीनामायः समायः स एव सामायिकम्, अर्थात् च-“अह-
वा समस्स आश्रो, गुणाण लाभो त्ति जो समाश्रो सो ।
अहवा समाणमाश्रो, गुणां सामाहयं नाम ॥ १ ॥ ” इति,
अथवा साम्नि-मैत्र्या साम्ना वा अयस्सस्य वा आयः सा-
मायः स एव सामायिकम्, अभ्यर्थाय च-“ अहवा सामं
मैत्ती, तथ अश्रो तेण व त्ति सामाश्रो । अहवा सामस्सा-
श्रो, लाभो, सामाहयं नाम ॥ १ ॥ ” इति सावययोगावर-
तिरूपे सर्वमपि चारित्र्यमविशेषतः सामायिकमेव, छेदा-
दिविशेषेस्तु विशिष्यमाणमर्थतः शब्दतश्च नानात्वं भज-
ते, तत्र प्रथमं विशेषणाभावान् सामान्यशब्द एवावति-
ष्ठते सामायिकमिति । तच्च द्विधा-इत्येवकारिकं, यावज्जी-
विकं च । तत्रत्येवकारिकं सर्वेषु प्रथमपञ्चमतीर्थकर्त्ता-
थेयनारोपितव्रतस्य, यावज्जीविकं तु मध्यमविदेह-
तीर्थकर्त्ताथेषु भवति इति, तेषूपस्थापनाऽभावादिति,
सामायिकं च तत्सत्यमश्चेत्येवं सर्वत्र वाक्यं का-
र्यामिति । (स्था०) (छेदोपस्थापनिकव्याख्या ‘ छे-
दोवद्वावणिय ’ शब्दं तृतीयभागे १३५४ पृष्ठे गता ।)
(परिहार्गवशुद्धिकव्याख्या ‘ परिहार्गवशुद्धिय ’ शब्दं
पञ्चमभागे ६६१ पृष्ठे गता ।) (सूत्रसंपरायव्याख्या ‘ सुहु-
मसंपराय ’ शब्दं वक्ष्यते ।) अथशब्दो यथार्थः, यथैवा-
कषायतयेत्यर्थः, आख्यातम्-अभिहितम्, अथाख्यातं त-
द्वेष संयमः अथाख्यातसंयमः । (स्था०) इह समप्रशपका-
रसंयमस्याद्या नय भेदाः संगृहीताः, एकान्द्रयस्यमग्रहणे-
न पृथिव्यादिसंयमपञ्चकस्य गृहीतत्वादिति । स्था० ४ टा० २
उ० । (पञ्चसंयमव्याख्या ‘ असमारंभमाण ’ शब्दे प्रथ-
मभागे ८४१ पृष्ठे गता ।)

सप्तविधः संयमः—

सप्तविधे संयमे परणत्ते, तं जहा-पुढविकायितमंज्ञमे
०जाव तमकायितमंज्ञमे अजीवकायमंज्ञमे । (सू०-५७१+)
‘ सप्तविधे ’ इत्यादि, सुगमे नवरं संयमः—पृथिव्या-
दिविषयेभ्यः संग्रहपरिनापोऽपद्रावणेभ्यः उपरमः, ‘ अजी-
वकायसंज्ञमे ’ त्ति अजीवकायानां—पुस्तकादीनां ग्रहणप-
रिभागोपरमः । स्था० ७ टा० ३ उ० । सर्वसंवरणे,
स्था० १ श्रु० १ अ० । दर्श० । मानीन्द्रोक्ते सप्तदशरूपऽनुष्ठानं,
स्था० ३ टा० २ उ० ।

दशविधः संयमः—

दशविधे संज्ञमे परणत्ते, तं जहा—पुढविकाइयमंज्ञमे,
०जाव वगस्मइकाइयमंज्ञमे, वेहंदियमंज्ञमे तेहंदियमंज्ञमे
चउरंदियमंज्ञमे पंचेदियमंज्ञमे अजीवकायमंज्ञमे । (सू०
७०६ +) स्था० १० टा० ३ उ० ।

सप्तदशविधसंयमप्रतिपादनायाऽऽह—

पुढवि दग अगणि मारुय,

वगस्मइ वि ति चउ परिणदि अजीवां ।

पहुप्पहपमज्जण—

परिट्टयण मणो वई काए ॥ १ ॥

“ पुढवाहयाण जाव य, पंचेदिय संज्ञमो भवे तस्मि ।
संग्रहणाइ न करं, निविहेणे करणजाणणे ॥ १ ॥
अजीविहे वि जेहि, गहिर्हि असज्जा हयइ जडणे ।
जह पोत्थइसपणण, तणपणण चम्मपणण य ॥ २ ॥
गंडी कच्छुवि मुट्ठी, संपुडफलण तहा छिवाडी य ।
एयं पोत्थयपणय, पणत्ते वीयरणहि ॥ ३ ॥
वाहल्लपुहुत्तेहि, गंडीपोत्थो उ तुल्ला दीहा ।
कच्छुवि अंत तणुआ, मज्जे पिहुलो मुणयव्वो ॥ ४ ॥
चउरंगुलदीहा वा, वट्ठागिइ मुट्ठिपोत्थआ अहवा ।
चउरंगुलदीहा चिय, चउरस्सा वावि विगणेआ ॥ ५ ॥
संपुडआ दुगमाइ, फलगावोच्छु छिवाडिमत्ताइ ।
तणुपत्तु सियरुवा, होइ छिवाडी बुहा वेति ॥ ६ ॥
दीहा वा हस्सो वा, जो पिहुलो होइ अप्पयाहल्ल ।
तं मुणियसमयस्सारा, छिवाडिपोत्थे भणोतीह ॥ ७ ॥
दुविहे च वृसपणयं, समासआ तं पि होइ नायव्वं ।
अप्पाडेलोहियपणयं, दुर्पाडेलोहं च विगणयं ॥ ८ ॥
अप्पाडेलोहियदुसं, तूली उवहाणगे च नायव्वं ।
गंडुवहाणा लिगारण, मत्तुरण चव पोत्तमए ॥ ९ ॥
पल्लवि कार्याव पावा-रणचए तहा य दाडिगालीआ ।
दुर्पाडेलोहियदुसं, एवे वीयं भवे पणयं ॥ १० ॥
पल्लवि हत्थाथरणे, कार्यावआ रुपपुग्गिआ पडआ ।
दाडिगालि धायपोत्ती, ससर्पमज्जा भवे भया ॥ ११ ॥
तणपणयं पण भणियं, जिगहि जियरायदोसमोहेहि ।
साली बीही काहव-रालग रगणे तगाइ च ॥ १२ ॥
अलपलगाणिमहिस्सी-मिगाणमइणे च पंचमं होइ ।
तलिया खल्लगवज्जे, कासगकत्ती य बीयं तु ॥ १३ ॥
अह वियडहिगइ, ताइ न गिगइइ असंज्ञमो स्याइ ।
टाणाइ जन्थ चने, पहपमाज्जत्तु तस्थ करं ॥ १४ ॥

एसा पेटुवपेहा, पुणो य दुविहा उ होइ नायव्वा ।
बावारावावारं, बायारं जह उ गामस्स ॥ १५ ॥
एसा उ विक्खगो ह, अब्बावारं जहा विणस्संतं ।
किं एयं नु उवेक्खसि, दुविहाए वेत्थ अहिगारो ॥ १६ ॥
बावाउंयक्ख तहि यं, संभोइयसीयमाण चोएइ ।
चोएइ इयरं पि, पावयणीयम्मि कज्जम्मि ॥ १७ ॥
अब्बावार उवेक्खा, न वि चोएइ गिहिं तु सीयंतं ।
कम्मसु बहुधिहसुं, संजम एसा उवेक्खाए ॥ १८ ॥
पाएँ सागारिपसुं, अपमज्जित्ता वि संजमो होइ ।
ते च्चय पमज्जेते, उसागारियसंजमो होइ ॥ १९ ॥
पाणहिं संसत्तं, भत्तं पाणमहवा वि अविस्सुद्धं ।
उवगरणपत्तमाई, जं वा अइरिस्स होज्जाहि ॥ २० ॥
तं परिठवणाविहीए, अब्बहट्टं संजमो भवे एसा ।
अकुमलमणवहरंहे, कुमलाण उदीरणं जं तु ॥ २१ ॥
मणवइसंजम एसा, काए पुण जं अब्बस्सकज्जम्मि ।
गमणागमणं भवई, तस्मावउत्तो कुणइ सम्मं ॥ २२ ॥
तव्यज्जं कुम्मस्स व, सुम्ममाहियपाणिपायकायस्स ।
हवई य कायसंजमो, चिद्धंतस्सव साहुस्स ॥ २३ ॥
आव० ४ अ० । आचा० । सूत्र० । संथा० । ने० । आघ० ।
आ० चू० ।

सत्तरसविहे संजमे पणत्ते, तं जहा-पुठवीकायसंजमे आउ-
कायसंजमं तेउकायसंजमे वाउकायसंजमं वणस्सइकाय-
संजमे वेइदियसंजमे तेइदियसंजमे चउरिदियसंजमे पंचि-
दियसंजमं अजीवकायसंजमं पेहासंजमं उवहासंजमं अब्बहट्ट-
संजमे पमज्जणासंजमं मणसंजमं वइसंजमे कायसंजमं
[सू० १७X] स० १७ सम० ।

(' चरित्तधम्म ' शब्दे तृतीयभाग १११८ पृष्ठ अनेकविध-
संयमानां व्याख्या गता ।)

कजं नाखादीयं, सव्वं पुण होइ संजमो नियमा ।
जह जह सो होइ थिरो, तह तह कायव्वयं होइ ॥४२॥
बृ० २ उ० (" कुक्कुइए संजमस्स पालमंथु " इति 'पालमंथु'
शब्दे पञ्चमभाग ७२५ पृष्ठ व्याख्यातम् ।) (संयममाश्रित्य
षट्स्थानपतितत्वम् ' आगमववहारि ' शब्दे द्वितीयभागे
७१० पृष्ठ व्याख्यातम् ।)

सयमफलम्—

संजमेषां भंते ! जीवे किं जणयइ ? संजमेषां अत्तहयणं-
नणयइ ॥ २६ ॥

इ भगवन् ! संयमेन जीवः किं जनयति ? गुरुराह-संयमेन-
अनंहस्सकं—न विद्यते अहः पापं यस्मिन् तत् अनंहस्सकं
तस्य भाषाऽनंहस्सकत्वं तज्जनयति, संयमेन आश्रय-
निरोधं जनयति इत्यर्थः ॥ २६ ॥ उक्त० २६ अ० । (संयम-
श्रेणिप्ररूपणम् ' कित्तिकम्म ' शब्दे तृतीयभागे ५०७ पृष्ठ
व्याख्यातम् ।)

संजमकरणा-संयमकरणा-न० । पञ्चाश्रवाविरमणादिगुणकरणं,
उक्त० १३ अ० ।

संजमकुसल-संयमकुशल-पुं० । पृथिव्यादिसंयमकुशले, व्य० ।
२३

उपसंहारमाह—

(आयाकुमालो एसा) संजमकुसलं अतो उ वोच्छामि ।
पुढवादिसंजमम्मी, सत्तरसे जो भवे कुसलो ॥ १३२ ॥
अत ऊर्ध्वं संयमकुशलं धर्यामि । प्रतिक्काममेव निर्वाइयति-
पृथिव्यादिसंयमे, 'पुढधि दग अगणि माहय, वणस्सइ वि ति
च उ पणिदि अज्जीवा । पेटुपेह पमज्जण, पण्डुवणमणो वई
काए' ॥ १ ॥ इत्येवंप्रकारे सप्तदश-सप्तदशप्रकारे यो भवति
कुशलः स संयमकुशलः ।

प्रकारान्तरण संयमकुशलमाह-

अहवा गहणे निसिरण-एमणमैआनिसेअउवही य ।
आहारं वि य मतिमं, पसत्थजोगे य जुजंणया ॥१३३॥
इंदियकसायनिग्गह, पिहियासवजोगभाणमल्लीणो ।

संजमकुसलगुणनिही, तिविहकरणभावसुविसुद्धा ॥१३४॥

अथोचति—संयमस्यैव प्रकारान्तरणदर्शने, ग्रहणे आदाने
निसिरण एषणायां-गवयणादिभेदाभिप्रायां शय्या निषद्याप-
ध्याहारविषयायां निषद्यायां सम्यगुपयुक्तः संयमकुशलः किं-
मुक्तं भवति—य उपकरणभारमाददानो निक्षिपित्वा प्रति-
लेख्य प्रमाज्यं च गृह्णाति निक्षिपति वा । एतेन प्रेक्षासंयमः प्र-
मार्जनासंयमश्चाक्तः । एतद्ग्रहणात्तज्जातीयाः शेषा अप्युप-
क्षादिसंयमा गृहीता द्रष्टव्याः । तथा यः शय्यामुपाधिमाहा-
रं च उद्रमोत्पादनैषणाशुद्धं गृह्णाति, संयोजनादिदे-
परहितं च भुङ्क्ते, स्थानाद्यपि कुर्वीतः प्रत्युपेक्ष्य प्रमाज्यं
च करोति स संयमकुशलः । अत्र निषद्याग्रहणेन स्था-
नादिगृहीतम् । तथा य एतेषु सर्वेष्वपि संयमेषु कर्त्तव्येषु
स्मृतिमान् स संयमकुशलः, ' स्मृतिभूलमनुष्ठानमवितथ '
मिति वचनात्, तथा यस्य प्रशस्तयोगस्य शुभमनोवाक्काय-
रूपस्य योजना-व्यापारणम् । किमुक्तं भवति-अप्रशस्तानां
मनोवाक्काययोगानामपवर्जनं प्रशस्तानां मनोवाक्काययोगा-
नार्थमयोजनं संयमकुशलः । तथा इन्द्रियाणि श्रोत्रादीनि
कषायाश्च—क्रोधादीन् या निगृह्णाति, तथा श्रोत्रादीनि न
स्वधिषये व्यापारयति, श्रोत्रादिविषयप्राप्तेषु शुभाशुभेषु श-
ब्दादिष्वर्थेषु रागद्वेषौ न विधेते, क्रोधादीनप्युदयितुः प्रवृ-
त्तान् निरुणद्धि, उदयप्राप्तांश्च विफलीकरोति, तथा आ-
श्रयाणि-प्राणानिपातादिलक्षणानि पिदधानि, योगं च—म-
नोवाक्कायलक्षणमप्रशस्तं ध्यानं चाल्सेरौद्रं तत्परिहारणं प्रश-
स्तं धर्मं शुक्तं च तत्र आलीनः-आश्रिताऽनिगृह्णतबलवीर्य-
तथा तत्र प्रवृत्त इत्यर्थः । एष संयमकुशलः । कथम्भूतः स-
न्नित्याह-गुणानिधिः संयमानुगता ये गुणास्तेषां निधिरिव
गुणानिधिः तैः परिपूर्ण इति भावः । तथा त्रिविधेन प्रकारेण-
मनोवाक्कायलक्षणेन सुविशुद्धो मनसाऽप्यसंयमानभिलाषात्
भावेन च परिणामेन विशुद्धः, इह लोकाद्याशंसाविप्रमुक्त-
त्वात् त्रिकरणभावविशुद्धः ।

अस्यैव गाथाद्वयस्य व्याख्यानार्थमाह—

गिएहइ पडिलेहेउं, पमज्जिआं तह य निसिरण याऽवि ।
उवउत्तो एसाणए, सेज्जनिसेअं व ववहारं ॥ १३५ ॥
एएसुं सव्वेसुं, जो ण पम्हुस्सते तु सो सतिमं ।
जुंजइ पसत्थमेव तु, मणभासा कायजोगं तु ॥१३६॥

सोइंदियाइयाणं, निग्गहणं चैत्र तह कमायाणं ।
पाणातिवाइयाणं, संवरणं, आसवाणं च ॥ १३७ ॥

भाणो अपमन्थए य, पसन्थभाणो य जोगमल्लीणो ।
संजमकुसलो एमो, सुविसुद्धो तिविहकरणेण ॥ १३८ ॥

गाधाचतुष्टयमपि गतार्थम् । नवरम् ' उवउत्तो पसणाप' इ-
त्यादि । उपयुक्त पणायाम् किं विषयायामित्याह-शय्यानि
षद्योपध्याहार, शय्या-उपाश्रयः निषद्या-पीठफलका-
द्विरूपा स्थानादिरूपनिषया व्याख्याने तु प्रागेवाहम्, उ-
पाश्रयः-पात्रनियोगादिराहारोऽशनादिरूपः, एषां समाहार-
द्वन्द्वस्तास्मिन् तद्विषयायामित्यर्थः । 'भाणो अपमन्थे' त्यादि
ध्याने द्विधा-अप्रशस्ते, प्रशस्ते च । अप्रशस्तम् आर्त्तं, रौद्रे-
च । प्रशस्तम्-धर्मं, शुक्रं च । तत्र प्रशस्ते ध्याने-धर्मशुक्र-
रूपे चशब्दो भिन्नकर्मः । प्रशस्तं योगमार्त्तानः ' सुविसुद्धो
तिविहकरणेण ' ति उपलक्षणमन्तत् । भावनापि स विमुक्तः,
शयं सुगमम् । उक्तः संजमकुशलः । व्य० ३ उ० ।

संजमघाइय-संयमघातिक-त्रि० । संयमोपघातिके, प्रव०
२६७ द्वार ।

संजमघायग-संयमघातक-त्रि० । संयमविनाशके, आव०
४ अ० ।

संजमचरय-संयमचरक-त्रि० । सप्तदशप्रकारसंयमानुष्ठायि-
नि, दश० १० अ० ।

संजमज्जवगुण-संयमार्जवगुण-त्रि० । संयमार्जवो गुणो यस्य
नत् । संयमञ्जुभावप्रज्ञाशुद्धे, दश० ६ अ० ।

संजमजाया-संयमयात्रा-स्त्री० । संयमप्रवृत्तौ, प्रश्न० १ सं-
व० द्वार । संयमानुपालने, सूत्र० २ श्रु० १ अ० ।

संजमजायामायावृत्तिय-संयमयात्रामात्रावृत्तिक-त्रि० । संयम-
यात्रा-संयमानुपालने सैव मात्रा आलम्बनसमुहाशः संयम-
यात्रामात्रा तदर्थं वृत्तः प्रवृत्तिरत्राद्वारं स संयमयात्रामात्रा-
वृत्तिकः । संयमपालनमात्रप्रवृत्ते आहारादौ, भ० ७ श० १ उ० ।

संयमयात्रामात्राप्रत्यय-त्रि० । संयमयात्रामात्राप्रत्ययो यत्र ।
संयमयात्रार्थे आहारादौ, भ० ७ श० १ उ० । सूत्र० ।

संजमजीविय-संयमजीवित-न० । संयमवत्तया जीवने, आचा० ।
संयमजीवितं तद् दुष्प्रतिवृद्धणीयं कामानुषङ्गजनान्तर्वर्तिना
दुःखेन निष्प्रयुद्धः संयमः प्रातिपाल्य इति । आचा० १ श्रु० २
अ० ४ उ० ।

संजमजोग-संयमयोग-पुं० । चरणव्यापारे, पञ्चा० १२ विव० ।
कुशलव्यापारे, पं० व० ४ द्वार । आ० चू० । सामतिगुप्तिरूप
आचरणे, प्रव० १०१ द्वार । दर्श० ।

संजमजोशि-संयमयोनि-स्त्री० । संयमस्य सर्वसंवरस्वभाव-
स्य देशविरतिरूपस्य चोत्पत्तिस्थाने शुभमनोवाक्कायव्या-
पारे, दश० ५ तत्त्व ।

संजमऽहु-संयमार्थ-पुं० । संयमः प्रज्ञात्प्रेक्षाप्रमाज्जनादिलक्षण-
स्तदर्थम् । संयमनिमित्तं, स्था० ६ ठा० ३ उ० ।

संजमट्टाण-संयमस्थान-न० । संयमः सामायिकच्छेदोपस्था-
पनीयपरिहारविशुद्धिसूक्ष्मसम्पराययथाख्यातरूपः तदेव
स्थानम् । आचा० १ श्रु० २ अ० १ उ० । पं० भा० ।
ज्ञानदर्शनचारित्रपरिणामात्मकेऽध्यवसायार्थवशेष, व्य० १
उ० । अष्ट० नि० चू० । पि० । ("संजमट्टाणं ति वा अज्झव-
साणं ति वा परिणामट्टाणं ति" इति 'टाण' शब्दे चतुर्थभागे
१६६४ पृष्ठे व्याख्यातम् ।)

संजमट्टाणापात-संयमस्थानापात-न० । चरणशुद्धिविशेषा-
प्रतिपाते, पञ्चा० १६ विव० ।

संजमण-संयमन-न० । सप्तदशप्रकारसंयमकरणे, आचा० १
श्रु० ५ अ० ३ उ० । रज्जुनिगडादिभिर्बन्धने, आव० ४ अ० ।

संजमत्तिय-संयमत्रिक-न० । परिहारविशुद्धिकसूक्ष्मसम्परा-
ययथाख्यातचारित्रलक्षणे संयमत्रये, कल्प० १ अधि० ७ क्षण ।

संजमधुवजोगजुत्तया-संयमधुवयोगयुक्ता-स्त्री० । संयमः-
चरणं तस्मिन् ध्रुवो-नित्यो योगः-समाधिस्तद्युक्ता । सन्त-
तोपयुक्तायाम्, उक्त० १ अ० । व्य० । चरणे नित्यं समा-
ध्युपयुक्तायाम्, स्था० ८ ठा० ३ उ० । दशा० । प्रथमाया-
मात्रारसंपादे, "संजमधुवजोगजुत्ते याऽवि भवति" 'संयम'
त्यादि संयमो नाम चरणं तस्य य ध्रुवा अवश्यं कर्तव्यत्वात्
योगाः प्रतिबन्धनास्वाध्यायादयः तैर्युक्तो भवति । अथवा-
संयमः सप्तदशप्रकारः पञ्चाश्रवाद्विषयमित्यादिकः, तस्मि-
न् ध्रुवो-नित्यो योगो-व्यापारो यस्य स संयमधुवयोगयुक्तः ।
अथवा-संयमे ध्रुवो-नित्यो योगो यस्य स संयमधुवयोगयु-
क्तः । चशब्दात्-ज्ञानादिष्वपि नित्योपयोगः अपिशब्दग्रहण-
त्परमपि योजयति इत्येका १ । दशा० ४ अ० ।

संजमपरिपालण-संयमपरिपालन-न० । अहिंसाद्यागधने,
पञ्चा० ७ विव० ।

संजमबहुल-संयमबहुल-त्रि० । संयमम्-आश्रवविगमणादिकं
बहूनि-बहुसंख्यं यथाभवत्येवं लाति गृह्णातीति विशुद्धाविशु-
द्धतरं पुनः पुनः संयमं कुर्वन्तीति संयमबहुलाः, मयूरव्यंस-
कादित्यात् समासः । पृथिव्यादिसंरक्षणप्रचुरेषु, प्रश्न० ३ सं-
व० द्वार । यदित्रा-बहुलः-प्रभृतः संयमो येषां त संयमबहु-
लाः । संयमप्रचुरेषु, प्रश्न० ३ संव० द्वार । संयमेन पृथ्व्यादि-
संरक्षणलक्षणेन बहुलः प्रचुरो यः स तथा । संयमो वा बहुलः
प्रचुरो यस्य स तथा । प्रचुरतरसंयमः, स्था० ४ ठा० १ उ० ।

संजमबभु-संयमभ्रष्ट-त्रि० । दृगीकृतचारित्रगुण्ये, न० २ अधि० ।

संजमभउवेयणकर-संयमभयोद्वेजनकर-त्रि० । संयमाङ्गयम्
भीतिमुद्वेजनं चलनं कुर्वन्तीत्येवंशीलं यत् तत् । संयमभयो-
द्वेजनशीलं, भ० ६ श० ३३ उ० ।

संजमभारवहणद्वया-संयमभारवहनार्थता-स्त्री० । संयम एव

भारस्तस्य वहने-पालने स एवार्थः संयमभारवहनार्थस्त-
द्भावस्तत्ता । संयमपरिपालनानिमित्तं विनयभेदे, भ० ७
श० १ उ० ।

संजमलज्जट्ट-संयमलज्जार्थ-पुं० । संयमार्थे लज्जार्थः संयमरूप-
लज्जार्थे, दश० ।

जं पि वत्थं व पायं वा, कंबलं पायपुंळणं ।

तं पि संजमलज्जट्टा, धारंति परिहरंति य ॥ १६ ॥

दश० ६ अ० । (अस्या गाथाया व्याख्या 'वयल्लुक्' शब्दे
पष्ठभागे गता ।)

संजमविग्घकर-संयमविग्घकर-पुं० । संयमविघातकारिणि,
सूत्र० १ श्रु० ३ अ० १ उ० ।

संयमविराहणा-संयमविराधना-स्त्री० । मूलोत्तरगुणविराध-
नायाम्, नि० चू० १६ उ० ।

संजमवुद्धि-संयमवुद्धि-त्रि० । संयमैधने, व्य० १ उ० ।

संजमसामायारी-संयमसामाचारी-स्त्री० । विनयभेदे, प्रथ० ६५
द्वार । व्य० ।

तत्र संयमसामाचारीमाह—

संजममायरति सयं, परं च गाहेति संजमं नियमा ।

सीयंते थिरिकरणं, उज्जयचरणं च उवबूहा ॥ २६४ ॥

स्ययं संयममाचरति, परं च नियमात् संयमं ग्राहयति ।
तथा संयमविषये सीदति स्थिरीकरणम्, उद्यतचरणं तु
उपवृंहयति । एषा संयमसामाचारी । व्य० १० उ० ।

संजमाऽणुद्वयायि-संयमानुष्ठायिन्-त्रि० । संयमानुष्ठानकर्त्तरि,
आचा० १ श्रु० ५ अ० ३ उ० ।

संजमायहेउ-संयमात्महेतु-पुं० । संयमस्य पृथिव्यादिसंरक्षण-
रूपस्यात्मनः स्वशरीरस्य संयमरूपस्य वाऽऽत्मनः हेतुर्निमि-
त्तम् । संयमात्महेतुः । संयमात्मनिमित्ते, पञ्चा० १३ वि० ।
संयमायहेतु-पुं० । संयमस्य संयमलाभस्य हेतुर्निमित्तम् ।
संयमप्राप्तनिमित्ते, पञ्चा० १३ वि० ।

संजमामंजम-संयमामंजम-पुं० । द्विःस्वभावात् देशसंयमे,
स्था० ४ ठा० ४ उ० ।

संजमिक्ता-संयम्य-अव्य० । संयमनं कृत्वेत्यर्थे, सूत्र० १
श्रु० १० अ० ।

संजमुत्तम-संयमोत्तम-त्रि० । सर्वविरतौ, स० । प्रधानसंयमे,
स० ।

संजमुत्तर-संयमोत्तर-त्रि० । संयमेन देशविरतिलक्षणं ध-
मेण उत्तरः प्रधानः । परिपूर्णसंयमे, उक्त० ५ अ० ।

संजमेरिया-संयमेर्या-स्त्री० । सप्तदशविधसंयमानुष्ठाने,
असंख्येषु संयमस्थानेषु एकस्मात् संयमस्थानादपरसं-
यमस्थानगमने, आचा० २ श्रु० १ चू० ३ अ० १ उ० ।

संजमोच्छाहनिच्छिय-संयमोत्साहनिश्चित-त्रि० । संयमे
उत्साहो वीर्ये निश्चितोऽवश्यभावी येषां ते संयमोत्साहनि-
श्चिताः । सर्वविरतिं प्रति निश्चिते, स० ।

संजमोवगरण-संयमोपकरण-न० । संयममात्रार्थे साधूपकर-
ण, आचा० १ श्रु० २ अ० ५ उ० ।

संजमोवघाइ(न्)-संयमोपघातिन्-त्रि० । सच्चित्तपृथिव्यादिके
भिक्षादात्री यत्र स्थिता अध उपरि च फलादि संघट्टयति
तादृशे स्थानादौ, ध० ३ अधि० ।

संजय-सयत-त्रि० । सम्-एकीभावेन यतः संयतः क्रियायां प्र-
यत्नवान् । आध० ३ अ० । यम उपरमे । संयच्छति स्म सर्वसा-
वद्ययोग्यः सम्यगुपरमते स्मति संयतः । न० । आचा० ।
सम्यग्गच्छति स्मति संयतः ' गत्यर्थो कर्म' ति कः । कर्म० २
कर्म० । पं० सं० । दर्श० । यम उपरमे । सम्-सम्यग् यतः संयतः ।
साधौ, पा० । आचा० । सूत्र० । प्राण्युपमर्दाश्रित्युत्ते, सूत्र० १
श्रु० २ अ० ३ उ० । स्नायद्यव्यापारभ्यां निवर्तितं, उक्त० १२
अ० । व्य० । ध० । सर्वविरते, स्था० ४ ठा० ४ उ० । स० । स-
म्यग् यतमानं, आचा० १ श्रु० १ अ० २ उ० ।
सम्-सामास्त्येन यतः संयतः । सप्तदशप्रकारसंयमोपेते,
पा० । सम्यगुपयुक्ते, आचा० २ श्रु० १ चू० १ अ० ६ उ० । उक्त० ।
संयमनोऽकरणायुषु योगेषु सम्यक्प्रयत्नपरं, आ० चू० ५
अ० । सर्वदा-सर्वकालं यतः संयतः । पापानुष्ठानाश्रि-
वृत्ते, सूत्र० १ श्रु० १२ अ० । स्था० । दश० । श्रौ० ।
पदकार्यरक्षणोपायरक्षणे सम्यग्यते, वृ० १ उ० २ प्रक० ।
आ० म० । इन्द्रियनोऽन्द्रियसंयमवान्, आचा० २ श्रु० १
चू० १ अ० ६ उ० । निरवद्यतयोगप्रवृत्तनिवृत्तिरूपे सं-
यमे प्रतिपन्नं, भ० २५ श० ७ उ० । दश० । प्रश्न० ।

संजया दुविहा पणत्ता, तं जहा-पमत्तसंजया, अपमत्तसंजया
य । तत्थं णं जे अपमत्तसंजया ते णो आयरंभा, णो परारंभा
जाव अणारंभा । तत्थं णं जे ते पमत्तसंजया ते सुहं जांगं
पडुच्च णो आयारंभा णो परारंभा णो तदुभयारंभा, अ-
णारंभा चेव । असुभजोगं पडुच्च आयारंभा वि,
पारारंभा वि, तदुभयारंभा वि, णो अणारंभा एवं जंबू !
दुप्पमहो जाव बकुमकुसीलिहिं तिन्थं पवदिममइ जहा
विवाहपत्ततीए । अङ्ग० ।

पञ्च संयताः—

कति णं भंते ! संजया पणत्ता ? , गोयमा !
पंच संजया पणत्ता, तं जहा-सामाहयसंजए छेदोवद्धो-
वणियसंजए परिहारविसुद्धियसंजए सुहुमसंपरायसंजए
अहक्खायसंजए । सामाहयसंजए णं भंते ! कतिविहे प-
णत्ते ? , गोयमा ! दुविहे पणत्ते, तं जहा-इत्तरिणं य,
आवकहिणं य । छेदोवद्धोवणियसंजए णं पुच्छा, गो-
यमा ! दुविहे पणत्ते, तं जहा-सातियारे य निरति-
यारे य, परिहारविसुद्धियसंजए पुच्छा, गोयमा ! दु-
विहे पणत्ते, तं जहा-णिविसमाणए य, निव्विदुकाइए
य । सुहुमसंपराए पुच्छा, गोयमा ! दुविहे पणत्ते, तं
जहा-संकिलिस्समाणए य, विसुद्धमाणए य । अहक्खा-

संज्ञय

यसंज्ञय पुच्छा, गोयमा ! दुविहे पक्ष्ते, तं जहा-छउ-
मत्थे य, केवली य । "सामाइयम्मि उ कए, चाउज्जामं अ
णुत्तरं धम्मं । तिविहेण फासयंतो, सामाइयसंज्ञां स खलु
॥ १ ॥ छत्तूण उ परियागं, पौराणं जो ठवेइ अप्पाणं ।
धम्मम्मि पंचजामे, छेदोवट्टावणो स खलु ॥ २ ॥ परिह-
रइ जो विसुद्धं, तु पंचयामं अणुत्तरं धम्मं । तिविहेण
फासयंतो, परिहारियसंज्ञां स खलु ॥ ३ ॥ लोभाणु-
वेययंतो, जो खलु उवसामओ व खवओ वा । सो सुहुम-
संपराओ, अहखाया ऊणओ किंचि ॥ ४ ॥ उवसंते
खीणम्मि व, जो खलु कम्मम्मि मोहणिज्जम्मि । छउम-
त्थो व जिणो वा, अहखाओ संज्ञां स खलु ॥ ५ ॥"
(सू०-७०६) ।

' कति सं भंते ' इत्यादि, ' सामाइयसंज्ञय ' स्ति सा-
मायिकं नाम चारित्र्यविशेषस्तत्प्रधानस्तेन वा संयतः सा-
मायिकसंयतः, एवमन्येऽपि । ' इत्तरिण य ' स्ति इत्वरस्य-
भाविष्यपदेशान्तरत्वेनाल्पकालिकस्य सामायिकस्यास्त-
त्वादिन्वारकः, स चारोपाय्यमाणमहाव्रतः प्रथमर्पाश्चम-
तीर्थकरसाधु, ' आवर्काहए य ' स्ति यावत्कार्थकस्य-
भाविष्यपदेशान्तराभावाद् यावज्जीविकस्य सामायिकस्या-
स्तित्वाद्यावत्कार्थकः, स च मध्यर्माजनमहाविद्वज्जिनसं-
बन्धी साधुः, ' साइयारं य ' स्ति सातिचारस्य यदारा-
प्यंत तत्सातिचारमेव छेदोपस्थापनीयं, तद्योगान्साधुरपि
सातिचार एव । एवं निरतिचारच्छेदोपस्थापनीययोगान्नि-
रतिचारः, स च शैक्षस्य पार्श्वनाथतीर्थान्महावीरतीर्थसं-
क्रान्तौ वा, छेदोपस्थापनीयसाधुश्च प्रथमपश्चिमतीर्थयो-
रेव भवतीति, ' णिविसमाणए य ' स्ति परिहारिकतपस्त-
पस्यन् ' निव्वट्टकाइए य ' स्ति निर्विशमानकानुचरक इ-
त्यर्थः, ' संकलित्समाणए य ' स्ति उपशमधेरीतः प्रच्यव-
मानः ' विसुद्धमाणए य ' स्ति उपशमधेरीं क्षपकधेरीं वा
समारोहन्, ' छउमत्थे य केवली य ' स्ति व्यक्त्तम् । अथ
सामायिकसंयतादीनां स्वरूपं गाथाभिराह—' सामाइयम्मि
उ ' गाथा, सामायिक एव प्रातपन्नं न तु छेदोपस्थापनी-
यादां चतुर्यामम्—चतुर्माहव्रतम् अनुत्तरं धम्मम्—
धम्मणधम्ममित्यर्थः, त्रिविधेन—मनःप्रभृतिना ' फास-
यंतो ' स्ति स्पृशन्—पालयन् यो वर्त्तते इति शेषः सामा-
यिकसंयतः स खलु—निश्चितमित्यर्थः । अनया च गाथ-
या यावत्कार्थकसामायिकसंयतः उक्तः । इत्वरसामायिकसं-
यतस्तु स्वयं वाच्यः ॥ १ ॥ ' छत्तूण ' गाथा, कण्ठ्या, न-
वरं ' छेदोवट्टावणे ' स्ति छेदन-पूर्वपर्यायच्छेदन उपस्थाप-
नं व्रतेषु यत्र तच्छेदोपस्थापनं तद्योगाच्छेदोपस्थापनः, अ-
नया च गाथया सातिचार इतरश्च द्वितीयसंयत उक्तः
॥ २ ॥ ' परिहरइ ' गाथा, परिहरति—निर्विशमानकादिभेदं
तप आसेवते यः साधुः, किं कुर्वन् ? इत्याह विशुद्धमेव
पञ्चयामम्—अनुत्तरं धम्मं त्रिविधेन स्पृशन्, परिहारिक-
संयतः स खल्विति, पञ्चयाममित्यनेन च प्रथमचरमतीर्थ-
योरेव तत्सप्तमाह ॥ ३ ॥ ' लोभाणु ' गाथा, लोभाणु—

लोभलक्षणकषायसुद्धमकट्टिकाः वेदयन् यो वर्त्तते इति, शेषं
कण्ठ्यम् ॥ ४ ॥ ' उवसंते ' गाथा, अयमर्थः—उपशान्ते मो-
हनीये कर्मणि क्षीणे वा यश्छुत्तस्थो जिना वा वर्त्तते स
यथाख्यातसंयतः खल्विति ॥ ५ ॥

धेद्वारे—

सामाइयसंज्ञय सं भंते ! किं सवेदए होजा, अवेदए
होजा ?, गोयमा ! सवेदए वा होजा, अवेदए वा होजा ।
जइ सवेदए एवं जहा कसायकुमीले तेहव निरवसेसं, एवं
छेदोवट्टावणियसंज्ञय वि, परिहारविसुद्धियसंज्ञां ज-
हा पुलाओ, सुहुमसंपरायसंज्ञां अहक्खायसंज्ञां य
जहा नियंठो ॥ २ ॥ सामाइयसंज्ञय सं भंते ! किं सरागे हो-
जा वीयरगे होजा ?, गोयमा ! सरागे होजा, नो वीयर-
गे होजा । एवं सुहुमसंपरायसंज्ञय, अहक्खायसंज्ञय ज-
हा नियंठे ॥ ३ ॥ सामाइयसंज्ञय सं भंते ! किं ठियकप्पे
होजा अट्टियकप्पे होजा ?, गोयमा ! ठियकप्पे वा हो-
जा अट्टियकप्पे वा होजा । छेदोवट्टावणियसंज्ञय पुच्छा,
गोयमा ! ठियकप्पे होज्जा, नो अट्टियकप्पे होजा, एवं
परिहारविसुद्धियसंज्ञय वि, मेसा जहा सामाइयसंज्ञय ।
सामाइयसंज्ञय सं भंते ! किं जिणकप्पे होज्जा थेरकप्पे
वा होज्जा कप्पातीते वा होजा ?, गोयमा ! जिणकप्पे
वा होज्जा जहा कसायकुमीले तेहव निरवसेसं । छेदोव-
ट्टावणियां परिहारविसुद्धियां य जहा बउसो, मेसा ज-
हा नियंठे ॥ ४ ॥ (सू०-७०७) ॥ सामाइयसंज्ञय सं
भंते ! किं पुलाए होज्जा बउसे ० जाव सिणाए होज्जा ?,
गोयमा ! पुलाए वा होज्जा बउसे ० जाव कसायकु-
सीले वा होजा, नो नियंठे होज्जा नो सिणाए हो-
जा, एवं छेदोवट्टावणिए वि । परिहारविसुद्धियसंज्ञय
सं भंते ! पुच्छा, गोयमा ! नो पुलाए नो बउसे नो
पडिसेवणाकुसीले होज्जा, कसायकुसीले होजा नो नि-
यंठे होजा नो सिणाए होजा, एवं सुहुमसंपराए वि ।
अहक्खायसंज्ञय पुच्छा, गोयमा ! नो पुलाए होज्जा
० जाव नो कसायकुसीले होज्जा नियंठे वा होजा सिणाए
वा होजा ॥ ५ ॥ सामाइयसंज्ञय सं भंते ! किं पडिसेवए हो-
ज्जा अपडिसेवए होज्जा ?, गोयमा ! पडिसेवए वा हो-
ज्जा अपडिसेवए वा होज्जा । जइ पडिसेवए होज्जा किं
मूलगुणपडिसेवए होजा सेसं जहा पुलागस्त, जहा सा-
माइयसंज्ञय एवं छेदोवट्टावणिए वि । परिहारविसुद्धियसंज्ञ-
य पुच्छा ?, गोयमा ! नो पडिसेवए होजा अपडिसेवए हो-
ज्जा एवं ० जाव अक्खायसंज्ञय ॥ ६ ॥ सामाइयसंज्ञय
सं भंते ! कतिसु नाणेसु होज्जा ?, गोयमा ! दोसु
वा तिसु वा चउसु वा नाणेसु होज्जा, एवं जहा

कसायकुमीलस्स तहेव चत्तारि नाणाइं भयणाए, एवं० जाव सुहुमसंपराए, अहक्खायसंजयस्स पंच नाणाइं भयणाए जहा नाणुदेसए । सामाइयमंजए णं भंते ! केवतियं सुयं अहिजेजा ? , गोयमा ! जहक्खेणं अट्ट पवयणमायाओ जहा कसायकुमीले, एवं छेदोवट्टावणिण वि, परिहारविसुद्धियमंजए पुच्छा, गोयमा ! जहक्खेणं नवमस्स पुव्वस्स ततियं आचारवत्थुं उक्कोमेणं असंपुज्जाइं दस पुव्वाइं अहिजेजा , सुहुमसंपरायमंजए जहा सामाइयसंजए । अहक्खायमंजए पुच्छा. गोयमा ! जहक्खेणं अट्ट पवयणमायाओ उक्कोमेणं चोदस पुव्वाइं अहिजेजा सुयवतिरित्ते वा होजा ॥७॥ सामाइयमंजए णं भंते ! किं तित्थे होजा अतित्थे होजा ? , गोयमा ! तित्थे वा होजा अतित्थे वा होजा , जहा कसायकुमीले छेदोवट्टावणिण परिहारविसुद्धिए य जहा पुलाए , सेसा जहा सामाइयमंजए ॥ ८ ॥ सामाइयसंजए णं भंते ! किं सल्लिगे होजा अल्लिगे होजा गिहिल्लिगे होजा, जहा पुलाए , एवं छेदोवट्टावणिण वि । परिहारविसुद्धियसंजए णं भंते ! किं पुच्छा , गोयमा ! दव्वल्लिगं पि भावल्लिगं पि पट्टच्च सल्लिगे होजा नो अल्लिगे होजा नो गिहिल्लिगे होजा, सेसा जहा सामाइयमंजए ॥ ९ ॥ सामाइयसंजए णं भंते ! कतिसु सरिंसु होजा ? , गोयमा ! तिसु वा चउमु वा पंचसु वा जहा कसायकुमीले , एवं छेदोवट्टावणिण वि, सेसा जहा पुलाए ॥१०॥ सामाइयमंजए णं भंते ! किं कम्मभूमीए होजा अकम्मभूमीए होजा ? , गोयमा ! जम्मणं संतिभावं च पट्टच्च कम्मभूमीए नो अकम्मभूमीए जहा बउसे, एवं छेदोवट्टावणिण वि, परिहारविसुद्धिए य जहा पुलाए , सेसा जहा सामाइयसंजए ॥ ११ ॥ (सू० ७८८)

सामायिकसंयतः संघदकापि भवेदघदकोपि भवेत् नवमगुणस्थानकं हि वेदस्यापशमं क्षयो वा भवति, नवमगुणस्थानकं च यावत्सामायिकसंयतोऽपि व्यपदिश्यते । ' जहा कसायकुमीले ' इति सामायिकसंयतः संघदास्त्वयदोऽपि स्यात् , अवेदस्तु क्षीणोपशान्तवेद इत्यर्थः । ' परिहारविसुद्धियसंजए जहा पुलागो ' इति पुरुषवेदो वा पुरुषनपुंसकवेदो वा इत्यादित्यर्थः , ' सुहुमसंपराय ' त्यादो ' जहा नियंठो ' इति क्षीणोपशान्तवेदत्वेनावेदक इत्यर्थः । एवमन्यान्यप्यातिदेशसु आण्यनन्तरोद्देशकानुसारेण स्वयमवगतव्यानीति । कल्पद्वारं- ' णो अट्टियकण्ण ' इति अस्थितकल्पो हि मध्यमजिनमहार्थवेदाजननीयेषु भवति , तत्र च छेदोपस्थापनीयं नास्तीति । चारित्रद्वारमार्थत्येदमुक्कम्— ' सामाइयसंजए णं भंते ! किं पुलाए ' इत्यादि , पुलाकादिपरिणामस्य चारित्रत्वात् । ज्ञानद्वारं— ' अहक्खायसंजयस्स पंच

च नाणाइं भयणाए जहा नाणुदेसए ' इति, इह च ज्ञानोद्देशकः—अष्टमशतद्वितीयांशकस्य ज्ञानयत्नव्यतार्थमवान्तरप्रकरणं, भजना पुनः केवलियथाख्यातचारित्रणः केवलज्ञानं छुप्रस्यर्थातरागयथाख्यातचारित्रणो द्वे वा प्रीणो वा चत्वारि वा ज्ञानानि भवन्तीत्येवरूपा । धृताधिकारे यथाख्यातसंयतो यदि निघन्थस्तदाऽष्टप्रवचनमात्रादि चतुर्दशपूर्वान्ते धृतम् , यदि तु स्नातकस्तदा धृतानीतोऽत एवाह— ' जहक्खेणं अट्ट पवयणमायाओ ' इत्यादि ।

कालद्वारं—

सामाइयमंजए णं भंते ! किं ओमपिणीकाले होजा, उस्सपिणीकाले होजा, नो ओमपिणी नो उस्सपिणीकाले होजा ? , गोयमा ! ओमपिणीकाले जहा बउसे, एवं छेदोवट्टावणिण वि, नवरं जम्मणं संतिभावं (च) पट्टच्च चउमु वि पलिभागेसु नऽन्थि, माहरणं पट्टच्च अन्नयरं पडिभागे होजा, संसं तं चव । परिहारविसुद्धिए पुच्छा, गोयमा ! ओमपिणीकाले वा होजा, उस्सपिणीकाले वा होजा, नो ओमपिणी नो उस्सपिणीकाले होजा, जइ ओमपिणीकाले होजा जहा पुलाओ, उस्सपिणीकालेऽवि जहा पुलाओ, सुहुमसंपराइयो जहा नियंठो, एवं अहक्खाओ वि ॥१२॥ (सू०--७८९) सामाइयमंजए णं भंते ! कालगए ममाणं किं गतिं गच्छति ? , गोयमा ! देवगतिं गच्छति । देवगतिं गच्छमाणं किं भवणवासीसु उववजेजा , वाणमंतरंसु उववजेजा, जाडसिएसु उववजेजा, वेमाणिएसु उववजेजा ? , गोयमा ! णो भवणवासीसु उववजेजा जहा कसायकुमीले । एवं छेदोवट्टावणिण वि । परिहारविसुद्धिए जहा पुलाए । सुहुमसंपराए जहा नियंठ । अहक्खाए पुच्छा, गोयमा ! एवं अहक्खायमंजए वि० जाव अजहक्खणुक्कोमेणं अणुत्तरविमाणंसु उववजेजा, अन्थे गतिए मिज्झंति ० जाव अंतं करेति । सामाइयमंजए णं भंते ! देवलोणंसु उववजेमाणे किं ईदत्ताए उववजति पुच्छा, गोयमा ! अविराहणं पट्टच्च एवं जहा कसायकुमीले । एवं छेदोवट्टावणिण वि । परिहारविसुद्धिए जहा पुलाए । सेसा जहा नियंठ । सामाइयसंजयस्स णं भंते ! देवलोणंसु उववजेमाणस्स केवतियं कालं ठिती णं पणत्ता ? , गोयमा ! जहक्खेणं दो पलिओवमाइं, उक्कोमेणं तेचीसं सागरं वमाइं, एवं छेदोवट्टावणिण वि, परिहारविसुद्धियस्स पुच्छा, गोयमा ! जहक्खेणं दो पलिओवमाइं उक्कोमेणं अट्टारम सागरं वमाइं, सेसाणं जहा नियंठस्स ॥१३॥ [सू० ७९०] । सामाइयसंजयस्स णं भंते ! केवइया संजमट्टाणा पणत्ता ? , गोयमा ! असंवेजा संजमट्टाणा पणत्ता, एवं० जाव परि-

हारविसुद्धियस्म । सुहृमसंपराइयमंजयस्म पुच्छा ? , गो-
यमा ! अमंखञ्जा अंतामुहुत्तिया मंजमद्वाणा पप्पत्ता ।
अहक्खायमंजयस्म पुच्छा, गोयमा ! एगं अजहन्नमणु-
कासण मंजमद्वाणे, एएमि णं भंते ! सामाइयंछ्दोवद्वावणि-
यपरिहारविसुद्धियसुहृमसंपरायअहक्खायमंजयाणं संजम-
द्वाणाणं कयंरं कयंरं ०जाव विंममाहिया वा ? , गोयमा !
मन्वन्थोवे अहक्खायमंजयस्म एगं अजहन्नमणुकासण सं-
जमद्वाणे सुहृमसंपरायमंजयस्म अंतामुहुत्तिया मंजमद्वा-
णा अमंखञ्जगुणा परिहारविसुद्धियमंजयस्म मंजमद्वाणा
अमंखञ्जगुणा, सामाइयमंजयस्म छ्दोवद्वावणियमंजयस्म
य एएसि णं मंजमद्वाणा दोएह वि तुल्ला अमंखञ्जगुणा
॥ १४ ॥ (सू० ७६१) सामाइयमंजयस्म णं भंते !
केवइया चरित्तपज्जवा पप्पत्ता ? , गोयमा ! अयंता चरित्त-
पज्जवा पप्पत्ता, एवं०जाव अहक्खायमंजयस्म । सामाइय-
मंजए णं भंते ! सामाइयमंजयस्म मद्वाणमन्निगामे णं च-
रित्तपज्जवेहि किं हीणे तुल्ले अब्भहिण ? , गोयमा ! मिय
हीणे छ्दोवद्वावणिणं । सामाइयमंजए णं भंते ! छ्दोवद्वाव-
णियमंजयस्म परद्वाणमन्निगामेणं चरित्तपज्जवेहि पुच्छा ,
गोयमा ! मिय हीणे छ्दोवद्वावणिणं, एवं परिहारविसुद्धिय-
स्म वि । सामाइयमंजए णं भंते ! सुहृमसंपरागमंजयस्म
परद्वाणमन्निगामे णं चरित्तपज्जवे पुच्छा, गोयमा ! हीणे नो
तुल्ले नो अब्भहिण अणंतगुणहीणे, एवं अहक्खायमंजयस्म
वि । एवं छ्दोवद्वावणिणं वि, हेट्टिल्लमु तिसु वि ममं छ्दोवद्वाव-
णिणं उवगिल्लमु दासु तंहव हीणे, जहा छ्दोवद्वावणिणं तहा
परिहारविसुद्धिए वि । सुहृमसंपरागमंजए णं भंते ! सामा-
इयमंजयस्म परद्वाणे पुच्छा, गोयमा ! नो हीणे नो तुल्ले
अब्भहिण अणंतगुणमब्भहिण एवं छ्दोवद्वावणियपरिहा-
रविसुद्धिएसु वि ममं सद्वाणे मिय हीणे नो तुल्ले मिय अब्भ-
हिण, जइ हीणे अणंतगुणहीणे अह अब्भहिण अणंतगुणम-
ब्भहिण, सुहृमसंपरायमंजयस्म अहक्खायमंजयस्म परद्वाणे
पुच्छा, गोयमा ! हीणे नो तुल्ले नो अब्भहिण अणंतगुणही-
णे, अहक्खाए हेट्टिल्लणं चउएह वि नो हीणे नो तुल्ले अब्भ-
हिण अणंतगुणमब्भहिण मद्वाणे नो हीणे तुल्ले नो अब्भहिण
एएमि णं भंते ! सामाइयंछ्दोवद्वावणियपरिहारविसुद्धि-
यसुहृमसंपरायअहक्खायमंजयाणं जहन्नकासगाणं चरित्त-
पज्जवाणं कयंरं कयंरं ०जाव विंममाहिया वा ? , गोयमा !
सामाइयमंजयस्म छ्दोवद्वावणियमंजयस्म य एएसि णं
जहन्नगा चरित्तपज्जवा दोएह वि तुल्ला मन्वन्थोवा परि-
हारविसुद्धियसंजयस्म जहन्नगा चरित्तपज्जवा अणंतगुणा
तस्म चैव उक्कोसगा चरित्तपज्जवा अनंतगुणा सामाइय-

मंजयस्म छ्दोवद्वावणियसंजयस्म य एएसि णं उक्कोस-
गा चरित्तपज्जवा दोएह वि तुल्ला अनंतगुणा, सुहृ-
मसंपरायसंजयस्म जहन्नगा चरित्तपज्जवा अणंतगुणा,
तस्म चैव उक्कोसगा चरित्तपज्जवा अणंतगुणा, अह-
क्खायसंजयस्म अजहन्नमणुकासगा चरित्तपज्जवा अणंत-
गुणा ॥ १५ ॥ सामाइयमंजए णं भंते ! किं सजागी हांजा, अ-
जागी हांजा ? , गोयमा ! सजागी, जहा पुलाए, एवं ०जाव
सुहृमसंपरायमंजए, अहक्खाए जहा सिणाए ॥ १६ ॥ सा-
माइयमंजए णं भंते ! किं सागारोवउत्ते होजा अणागारोव-
उत्ते हांजा ? , गोयमा ! सागारोवउत्ते जहा पुलाए एवं ०जाव
अहक्खाए, नवरं सुहृमसंपराए सागारोवउत्ते होजा, नो
अणागारोवउत्ते होजा ॥ १७ ॥ सामाइयमंजए णं भंते ! किं
सकमायी होजा असकमायी होजा ? , गोयमा ! सकमायी
होज्जा; नो असकमायी होजा, जहा कमायकुमीले । एवं
छ्दोवद्वावणिणं वि । परिहारविसुद्धिए जहा पुलाए । सुहृम-
संपरागमंजए पुच्छा, गोयमा ! सकमायी होजा नो अ-
कमायी होजा, जइ सकमायी होजा से णं भंते ! कतिसु
कमायसु होजा ? , गोयमा ! एगम्मि मंजलणलोभे होजा,
अहक्खायसंजए जहा नियंठे ॥ १८ ॥ सामाइयमंजए णं भंते !
किं मलेस्से होजा अलेस्से होजा ? , गोयमा ! सलेस्से
होज्जा जहा कमायकुमीले । एवं छ्दोवद्वावणिणं वि । परि-
हारविसुद्धिए जहा पुलाए । सुहृमसंपराए जहा नियंठे ।
अहक्खाए जहा सिणाए । नवरं जइ सलेस्से होजा एगाए
सुकलस्माए होजा ॥ १९ ॥ (सू०-७६२)

एवं छ्दोवद्वावणिणं वि ' न्ति. अनेन बकुशममानः का-
लतश्छ्दोपस्थापनीयसंयत उक्तः । तत्र च बकुशस्य उरस-
पिण्यववर्षिणीव्यातिरिक्तकाले जन्मतः सद्भावतश्च सुय-
मसुपमादिप्रतिभागत्रयं निषेधाऽभिहितः, दुष्पमसुषमाप्र-
तिभागे च विधिः । छ्दोपस्थापनीयसंयतस्य तु तत्राऽपि नि-
षेधार्थमाह—' नवरं 'मित्यादि । संयमस्थानांतरं—' सुहृ-
मसंपरायं 'त्याद्यौ 'असंखञ्जा अंतामुहुत्तिया संजमद्वाणं'
न्ति अन्तमुहूर्त्तं भयानं आन्तमुहूर्त्तिकानि, अन्तमुहूर्त्तप्र-
माणा हि तदञ्जा, तस्याश्च प्रतिसमयं चरणविशुद्धिविशेष-
भावादसंख्ययानि तानि भयान्ति, यथाख्यातं त्वेकमेव, त-
दञ्जायाश्चरणविशुद्धिनिविशेषत्वाद्भिन्नं । संयमस्थानाल्पबहु-
त्वाच्चिन्तायां तु किलामद्भावस्थापनया समस्तानि संयम-
स्थानान्येकविंशतिः, तत्रैकमुपगित्तं यथाख्यातस्य, ततो-
ऽधस्तनानि चत्वारि सूत्रमसंपरायस्य, तानि च तस्माद्-
संख्ययगुणानि दृश्यानि, तेष्याऽधश्चत्वारि परिहृत्यान्या-
न्यष्टौ परिहारिकस्य, तानि च पूर्वेष्याऽसंख्ययगुणानि
दृश्यानि । ततः परिहृतानि यानि चत्वार्यष्टौ च पूर्वोक्ता-
नि तेष्याऽन्यानि चत्वार्यष्टौ तानि षोडश सामा-
यिकश्छ्दोपस्थापनीयसंयतयोः, पूर्वेष्येष्वन्यसंख्यातगु-

णानीति । सन्निकर्षद्वारे— 'सामाहयसंजयं शं भंते ! सामाहयसंजयस्ते 'त्यादौ 'सिय हीणे ' शि असंख्यातानि तस्य संयमस्थानानि , तत्र च यदैका हीनशुद्धिकऽन्यस्त्वितरत्र वर्तते तदैका हीनोऽन्यस्त्वभ्यधिकः, यदा तु समाने संयमस्थाने वर्तते तदा तुल्ये , हीनाधिकत्वे च षटस्थानपतितत्वं स्यादत एवाऽऽह—' छद्वाणवडिण् ' ति उपयोगद्वारे—सामाधिकसंयतादीनां पुलाकवदुपयोगद्वयं भवति । सूक्ष्मसंपरायसंयतस्य तु विशेषोपदेशनार्थमाह—'नवरं सुहृमसंपराय' इत्यादि , सूक्ष्मसंपरायः साकारोपयुक्तस्तथास्वभावत्वादिति । लेश्याद्वारे—यथाख्यातसंयतः ज्ञानकममान उक्तः । ज्ञानकश्च संलेश्या वा स्यादलेश्या वा । यदि संलेश्यस्तदा परमशुक्लेश्यः स्यादित्येवमुक्तः । यथाख्यातसंयतस्य तु निर्ग्रन्थत्वापेक्षया निर्विशेषणार्थाप शुक्लेश्या स्यादतोऽस्य विशेषस्याभिधानार्थमाह—' नवरं जइ ' इत्यादि ।

परिणामद्वारे—

सामाहयसंजयं शं भंते ! किं बहुमाणपरिणामे होजा, हीयमाणपरिणामे होजा, अवद्वियपरिणामे वा होजा ? , गायमा ! बहुमाणपरिणामे जहा पुलाए । एवं० जाव परिहारविसुद्धिण् । सुहृमसंपराए पुच्छा, गायमा ! बहुमाणपरिणामे वा होजा हीयमाणपरिणामे वा होजा, नो अवद्वियपरिणामे होजा । अहक्खाए जहा नियंठे । सामाहयसंजयं शं भंते ! केवतियं कालं बहुमाणपरिणामे होजा ? , गायमा ! जप्पेणं एकं समयं जहा पुलाए । एवं० जाव परिहारविसुद्धिण् वि । सुहृमसंपरागसंजयं शं भंते ! केवतियं कालं बहुमाणपरिणामे होजा ? , गायमा ! जहभेणं एकं समयं उक्कोसेणं अंतोमुहुत्तं । केवतियं कालं हीयमाणपरिणामे एवं चेव । अहक्खायसंजयं शं भंते ! केवतियं कालं बहुमाणपरिणामे होजा ? , गायमा ! जहभेणं अंतोमुहुत्तं, उक्कोसेण वि अंतोमुहुत्तं केवतियं कालं अवद्वियपरिणामे होजा ? , गायमा ! जहन्नेणं एकं समयं उक्कोसेणं देसूणा पुव्वकांडी ॥२०॥ (सू०—७६३) ।

'सुहृमसंपराए' इत्यादौ, 'बहुमाणपरिणामे वा होजा हीयमाणपरिणामे वा होजा नो अवद्वियपरिणामे होजा ' ति सूक्ष्मसंपरायसंयतः श्रेणिं समारोहन् वर्द्धमानपरिणामस्ततो अन्यत्र हीयमानपरिणामः , अर्थास्थानपरिणामस्त्वसौ न भवति , गुणस्थानकस्वभावादिति । तथा 'सुहृमसंपरायसंजयं शं भंते ! केवदियं कालं ' इत्यादौ ' जहभेणं एकं समयं ' ति सूक्ष्मसंपरायस्य जघन्यतो वर्द्धमानपरिणाम एकं समयं प्रतिपात्तसमयानन्तरमेव मरणान् , ' उक्कोसेणं अंतोमुहुत्तं ' ति तद्गुणस्थानकस्येतावत्प्रमाणत्वात् . एवं तस्य हीयमानपरिणामोऽपि भावनीय इति । तथा 'अहक्खायसंजयं शं भंते ! ' इत्यादौ ' जहभेणं अंतोमुहुत्तं उक्कोसेणं पि अंतोमुहुत्तं ' ति यां यथाख्यातसंयतः केवलज्ञानमुत्पादयिष्यात् यश्च शैलेशीप्रतिपन्नस्तस्य वर्द्धमानपरिणा-

मा जघन्यत उत्कर्षतश्चान्तमुहुत्तं तदुत्तरकालं तदव्यवच्छेदात् , अवस्थितपरिणामस्तु जघन्येनकं समयम् , उपशमाऽऽद्याः प्रथमसमयानन्तरमेव मरणान् , ' उक्कोसेणं देसूणा पुव्वकांडि ' ति एतच्च प्राग्वद्भावनीयमिति ।

बन्धद्वारं—

सामाहयसंजयं शं भंते ! कइ कम्मप्पगडीओ बंधइ ? , गायमा ! सत्तविहबंधइ वा अट्टविहबंधण वा एवं जहा बउसे , एवं० जाव परिहारविसुद्धिण् । सुहृमसंपरागसंजयं पुच्छा, गायमा ! आउयमोहाणिजवजाओ छ कम्मप्पगडीओ बंधति, अहक्खाए संजयं जहा सिणाए ॥२१॥ सामाहयसंजयं शं भंते ! कति कम्मप्पगडीओ वेदंति ? , गायमा ! नियमं अट्ट कम्मप्पगडीओ वेदंति, एवं जाव० सुहृमसंपराए । अहक्खाए पुच्छा, गायमा ! सत्तविहवेयण वा चउच्चिहवेयण वा , सत्तविहवेदमाणे माहणिजवजाओ सत्त कम्मप्पगडीओ वेदंति , चत्तारि वेदमाणे वेयणिजाओ य नामगायाओ चत्तारि कम्मप्पगडीओ वेदंति ॥२२॥ सामाहयसंजयं शं भंते ! कति कम्मप्पगडीओ उदीरंति ? , गायमा ! सत्तविह जहा बउसो , एवं० जाव परिहारविसुद्धिण् । सुहृमसंपराए पुच्छा, गायमा ! छव्विह उदीरण वा पंचविह उदीरण वा, छ उदीरणेण आउयवयणिजवजाओ छ कम्मप्पगडीओ उदीरेइ, पंच उदीरणेण आउयवयणिजमोहणिजवजाओ पंच कम्मप्पगडीओ उदीरेइ । अहक्खायसंजयं पुच्छा, गायमा ! पंचविह उदीरण वा दुविह उदीरण वा अणुदीरण वा, पंच उदीरणेण आउयवयणिजवजाओ मंसं जहा नियंठस्स ॥२३॥ (सू० ७६४) ॥ सामाहयसंजयं शं भंते ! सामाहयसंजयत्तं जहमाणं किं जहति किं उवसंपज्जति ? , गायमा ! सामाहयसंजयत्तं जहति छेदोवट्टावणियसंजयं वा सुहृमसंपरागसंजयं वा असंजयं वा संजमासंजयं वा उपसंपज्जति । छआवट्टावणिए पुच्छा, गायमा ! छआवट्टावणियसंजयत्तं जहति सामाहयसंजयत्तं जहति परिहारविसुद्धियत्तं जहति सुहृमसंजयं वा उवसंपज्जति असंजयं वा उवसंपज्जति संजमासंजयं वा उवसंपज्जति । परिहारविसुद्धिए पुच्छा, गायमा ! परिहारविसुद्धियसंजयत्तं जहति, छेदोवट्टावणियसंजयं वा; असंजयं वा उवसंपज्जति । सुहृमसंपराए पुच्छा, गायमा ! सुहृमसंपरायसंजयत्तं जहति सामाहयसंजयं वा छेदोवट्टावणियसंजयं वा अहक्खायसंजयं वा असंजयं वा उवसंपज्जइ । अहक्खायसंजयं शं पुच्छा, गायमा ! अहक्खायसंजयत्तं जहति सुहृमसंपरायसंजयं वा असंजयं वा सिद्धिगतिं वा उवसंपज्जति ॥ २४ ॥ (सू० ७६५) सामाहयसंजयं शं

भंते ! किं सन्नोवउत्ते होज्जा नो सन्नोवउत्ते हो-
ज्जा !, गोयमा ! सन्नोवउत्ते जहा वउसो, एवं० जाव
परिहारविसुद्धिए, सुहुमसंपराए अहक्खाए य जहा पु-
लाए ॥ २५ ॥ सामाहयसंजए णं भंते ! किं आहारए
होज्जा, अणाहारणं होज्जा?, जहा पुलाए, एवं० जाव सुहुम-
संपराए, अहक्खायसंजए जहा सिणाए ॥ २६ ॥ सा-
माहयसंजए णं भंते ! कति भवग्गहणाइं होज्जा ?, गो-
यमा ! जहमेणं एकं समयं उक्कोसेणं अट्ट, एवं छेदोवट्टाव-
णिएऽवि । परिहारविसुद्धिए पुच्छा, गोयमा ! जहमेणं
एकं समयं उक्कोसेणं तिन्नि, एवं० जाव अहक्खाए ॥ २७ ॥
[सू०-७६६]

‘सुहुमसंपराए’ इत्यादौ ‘आउयमोहणज्जवज्जाओ छु
कम्मपगडीओ बंधर’ इति सूहुमसंपरायसंयतो ह्यायुर्न ब-
ध्नाति अप्रमत्तान्तत्वात्तद्वन्धस्य, मोहनीयं च वादरकया-
योद्याभावात्त बध्नातीति तद्वज्जाः पट् कर्मप्रकृतीर्बध्नाती-
ति । चेद्वद्वार—‘अहक्खाय’ इत्यादौ ‘सत्तविहवेषए वा
चउत्तविहवेषए व’ इति यथाख्यातसंयतो निर्मग्धावस्थायां
‘मोहवज्ज’ इति मोहवर्जानां सत्तानां कर्मप्रकृतीनां वेदकां,
मोहनीयस्योपशान्तत्वात् क्षीणत्वाद्वा, स्नातकावस्थायां तु
चतसृणामिव, घातिकर्मप्रकृतीनां तस्य क्षीणत्वात् । उपस-
म्पदानद्वारे—‘सामाहयसंजए णं’ इत्यादि, सामायिकसं-
यतः सामायिकसंयतत्वं त्यजति, छेदोपस्थापनीयसंयतत्वं
प्रतिपद्यते, चतुर्यामधर्मात्पञ्चयामधर्मसंक्रमं पार्श्वनाथशि-
ष्यवत्, शिष्यकां वा महाव्रतारोपणं, सूहुमसंपरायसंयतत्वं
वा प्रतिपद्यते श्रेणिप्रतिपत्तितः असंयमादिवा भवेद्भावाप्र-
तिपातादिति । तथा छेदोपस्थापनीयसंयतश्छेदोपस्था-
पनीयसंयतत्वं त्यजन् सामायिकसंयतत्वं प्रतिपद्यते, यथा-
ऽऽदिदेवतीर्थसाधुः अजितस्वामितीर्थं प्रतिपद्यमानः, प-
रिहारविसुद्धिकसंयतत्वं वा प्रतिपद्यते, छेदोपस्थाप-
नीयवत एव परिहारविसुद्धिसंयतस्य याग्यत्वादिति । तथा
परिहारविसुद्धिकसंयतः परिहारविसुद्धिकसंयतत्वं त्यजन्
छेदोपस्थापनीयसंयतत्वं प्रतिपद्यते पुनर्गच्छाद्याश्रयणात्, अ-
संयमं वा प्रतिपद्यते देवत्वात्पत्तावति । तथा सूहुमसंपराय-
संयतः सूहुमसंपरायसंयतत्वं श्रेणीप्रतिपातनं त्यजन् सा-
मायिकसंयतत्वं प्रतिपद्यते, यदि पूर्वं सामायिकसंयतो
भवत् छेदोपस्थापनीयसंयतत्वं वा प्रतिपद्यते, यदि पूर्वं
छेदोपस्थापनीयसंयतो भवेत्, यथाख्यातसंयतत्वं वा प्र-
तिपद्यते श्रेणीसमारोहणत इति, तथा यथाख्यातसं-
यतो यथाख्यातसंयतत्वं त्यजन् श्रेणिप्रतिपत्तनात् सूहुम-
संपरायसंयतत्वं प्रतिपद्यते असंयमं वा प्रतिपद्यते,
उपशान्तमोहत्वं मरणात् देवात्पत्तौ, सिद्धिगतिं वापस-
म्पद्यते स्नातकत्वं सर्तीति ।

आकर्षद्वारे—

सामाहयसंजयस्म णं भंते ! एगभवग्गहणीया केवतिया
आगरिमा पएणत्ता, गोयमा ! जहन्नेणं जहा वउसस्म,

छेदोवट्टावणियस्स पुच्छा गोयमा ! जहमेणं एकं उ-
क्कोसेणं वीसपुहुत्तं । परिहारविसुद्धियस्स पुच्छा, गोय-
मा ! जहमेणं एकं, उक्कोमेणं तिन्नि । सुहुमसंपरायस्स
पुच्छा, गोयमा ! जहमेणं एकं, उक्कोसेणं चत्तारि ।
अहक्खायस्स पुच्छा, गोयमा ! जहमेणं एकं, उक्कोसेणं
दोन्नि । सामाहयसंजयस्स णं भंते ! नाणाभवग्गहणीया
केवतिया आगरिसा पएणत्ता ?, गोयमा ! जहा वउसे ।
छेदोवट्टावणियस्स पुच्छा, गोयमा ! जहमेणं दोन्नि, उक्को-
सेणं उवरि नवण्हं सयाणं अन्तोसहस्सस्स परिहारविसु-
द्धियस्स जहमेणं दोन्नि, उक्कोसेणं सत्त । सुहुमसंपरायस्स
जहमेणं दोन्नि, उक्कोसेणं नव । अहक्खायस्स जहमेणं
दोन्नि, उक्कोसेणं पंच । (सू०-७६७)

‘छेदोवट्टावणीयस्से’ इत्यादौ ‘वीसपुहुत्तं’ इति छेदोपस्थानीय-
स्यात्कर्षेता विशतिपृथक्त्वं पञ्चषाद्विशतयः आकर्षणां
भवन्ति, ‘परिहारविसुद्धियस्से’ इत्यादौ ‘उक्कोसेणं तिन्नि’ इति
परिहारविसुद्धिकसंयतत्वं त्रीन् वारान् एकत्र भवेत् उक्क-
र्षतः प्रतिपद्यते, ‘सुहुमसंपरायस्से’ इत्यादौ ‘उक्कोसेणं चत्तारि’
इति एकत्र भवेत् उपशमश्रेणीद्वयसंभवेन प्रत्येकं संक्रि-
श्यमानविशुद्धयमानलक्षणसूहुमसंपरायद्वयभावाच्चतस्रः प्र-
तिपत्तयः सूहुमसंपरायसंयतत्वं भवन्ति, ‘अहक्खाय’ इ-
त्यादौ ‘उक्कोसेणं दोन्नि’ इति उपशमश्रेणीद्वयसंभवादिनि ।
नानाभवग्रहणाऽऽकर्षाधिकारं ‘छेदोवट्टावणीयस्से’ इत्यादौ
‘उक्कोसेणं उवरि नवण्हं सयाणं अन्तोसहस्स’ इति, कथम्?
किलैकत्र भवेत्ग्रहणं पञ्चविंशतय आकर्षणां भवन्ति, ता-
श्चाष्टाभिर्भवेत्तुंशिता नव शतानि पृथक्कानि भवन्ति ।
इदं च संभवमात्रमाश्रित्य संख्याविशेषप्रदर्शनमतोऽन्यथाऽपि
यथा नव शतान्याधिकानि भवन्ति तथा कार्यम् । ‘परिहार-
विसुद्धियस्से’ इत्यादौ ‘उक्कोसेणं सत्त’ इति कथम्?, एकत्र
भवेत् तेषां त्रयाणामुक्तत्वात्, भवत्रयस्य च तस्याभिधाना-
देकत्र भवेत् त्रयं द्वितीये द्वयं तृतीये द्वयमित्यादिविक-
ल्पनः सत्ताऽऽकर्षाः परिहारविसुद्धिकस्येति । ‘सुहुमसंपरा-
यस्से’ इत्यादौ ‘उक्कोसेणं नव’ इति, कथम्?, सूहुमसंपराय-
स्यैकत्र भवेत् आकर्षचतुर्कस्याङ्गत्वाद्भवत्रयस्य च तस्याभि-
धानादेकत्र चत्वारो द्वितीयेऽपि चत्वारस्तृतीये चैक इत्येवं
नवति । ‘अहक्खाए’ इत्यादौ ‘उक्कोसेणं पंच’ इति, क-
थम्?, यथाख्यातसंयतस्यैकत्र भवेत् द्वावाकर्षो द्वितीये च
द्वावैकत्र चैक इत्येवं पञ्चति ।

कालद्वारे—

सामाहयसंजयस्म णं भंते ! कालओ केवच्चिरं होइ ?, गोय-
मा ! जहमेणं एकं समयं उक्कोसेणं देसुणएहि नवहिं
वासेहि ऊणिया पुक्वकोडी, एवं छेदोवट्टावणिए वि ।
परिहारविसुद्धिए जहमेणं एकं समयं उक्कोसेणं देसुण-
एहि एगूणतीसाए वासेहि ऊणिया पुक्वकोडी, सुहुमसं-
पराए जहा नियंठे, अहक्खाए जहा सामाहयसंजए ।

सामाह्यसंजया खं भंते ! कालभो केवचिरं होइ ? , गो-
यमा ! सव्वऽद्दा, छेदोवद्दावणिएसु पुच्छा ? , गोयमा !
जहन्नेणं अद्दाइजाई वाससयाई उक्कोसेणं पन्नासं सागरो-
वमकोडिसयसहस्साई । परिहारविसुद्धीए पुच्छा, गोयमा !
जहन्नेणं देखणाई दो वाससयाई उक्कोसेणं देखणाओ दो
पुव्वकोडीओ । सुहुमसंपरागसंजया खं भंते ! पुच्छा,
गोयमा ! जहन्नेणं एकं समयं उक्कोसेणं अंतोसुहुत्तं,
अहक्खायसंजया जहा सामाह्यसंजया ॥ २६ ॥ सामा-
ह्यसंजयस्स खं भंते ! केवतियं कालं अंतरं होइ ? ,
गोयमा ! जहन्नेणं जहा पुलागस्स एवं जाव अहक्खाय-
संजयस्स । सामाह्यसंजयस्स भंते ! पुच्छा, गोयमा !
नऽत्थि अंतरं । छेदोवद्दावणियपुच्छा, गोयमा ! जहन्नेणं
तेवद्धि वाससहस्साई उक्कोसेणं अद्दारससागरोवमको-
डाकोडीओ, परिहारविसुद्धियस्स पुच्छा ? गोयमा ! जहन्नेणं
चउरासीयं वाससहस्साई उक्कोसेणं अद्दारससागरोवमको-
डाकोडीओ सुहुमसंपरायाणं जहा नियंठाणं । अहक्खा-
याणं जहा सामाह्यसंजयाणं ॥ ३० ॥ सामाह्यसंजयस्स खं
भंते ! कति समुग्घाया पप्पत्ता ? , गोयमा ! छ समुग्घा-
या पप्पत्ता, तं जहा-कसायकुसीलस्स । एवं छेदोवद्दाव-
णियस्स वि । परिहारविसुद्धियस्स जहा पुलागस्स । सुहु-
मसंपरागस्स जहा नियंठस्स । अहक्खायस्स जहा सि-
णायस्स ॥ ३१ ॥ सामाह्यसंजए खं भंते ! लोगस्स किं
संखेजइभागं होजा असंखेजइभागे पुच्छा, गोयमा !
नो संखेजइ जहा पुलाए, एवं जाव सुहुमसंपराए ।
अहक्खायसंजए जहा मिलाए ॥ ३२ ॥ सामाह्यसंजए
खं भंते ! लोगस्स किं संखेजइभागं फुमइ जहेव होजा
तहेव फुमइ ॥ ३३ ॥ सामाह्यसंजए खं भंते ! कयरम्मि
भावे होजा ? , गोयमा ! उवसमिए भावे होजा, एवं
जाव सुहुमसंपराए । अहक्खायसंपराए पुच्छा, गोयमा !
उवसमिए वा खइए वा भावे होजा ॥ ३४ ॥ सामाह्यसं-
जयाणं भंते ! एगममएणं केवतिया होजा ? , गोयमा !
पडिवजमाणए य पडुच्च जहा कसायकुसीला तहेव नि-
रवसंसं । छेदोवद्दावणिया पुच्छा, गोयमा ! पडिवजमा-
णए पडुच्च मिय अत्थि, मिय नऽत्थि, जइ अत्थि जहन्नेणं
एका वा दो वा तिभि वा उक्कोसेणं सयपुहुत्तं, पुव्वप-
डिवन्नए पडुच्च मिय, अत्थि सिध नऽत्थि, जइ अत्थि
जहन्नेणं कोडिसयपुहुत्तं उक्कोसेणं वि कोडिसयपुहुत्तं, प-
रिहारविसुद्धिया जहा पुलागा । सुहुमसंपराया जहा नियंठा ।
अहक्खायसंजयाणं पुच्छा, गोयमा ! पडिवजमाणए प-
डुच्च मिय अत्थि मिय नऽत्थि, जइ अत्थि जहन्नेणं एको

वा दो वा तिभि वा उक्कोसेणं वावडुत्तरमयं अडुत्तरमयं ख-
मगाणं च उप्पन्नं उवसामगाणं, पुव्वपडिवन्नए पडुच्च
जहन्नेणं कोडिपुहुत्तं उक्कोसेणं वि कोडिपुहुत्तं । एएसि खं
भंते ! सामाह्यसंजयावद्दावणियपरिहारविसुद्धियसुहुमसंप-
रायअहक्खायसंजयाणं कयरं कयरं जाव विसेसाहिया ? ,
गोयमा ! सव्वत्थोवा सुहुमसंपरायसंजया परिहारविसु-
द्धियसंजया संखेजजगुणा अहक्खायसंजया संखेजजगुणा
छेदोवद्दावणियसंजया संखेजजगुणा सामाह्यसंजया सं-
खेजजगुणा ॥ ३६ ॥ (सू०—७६८)

'सामाह्य' इत्यादी सामाहिकप्रतिपत्तिसमयसमनन्तर-
मेव मरणादिकः समयः, 'उक्कोसेणं देखणाएहि नवाह वा-
संहेहि ऊणिया पुव्वकोडि' इति यदुक्तं तद्गर्भसमयादारभ्या-
वसंयम्, अन्यथा जन्मदिनापेक्षयाऽष्टवर्षोन्निकैव सा भव-
तीति, 'परिहारविसुद्धिए जहन्नेणं एकं समयं' इति मर-
णापेक्षमेतत्, 'उक्कोसेणं देखणाएहि' इति, अस्यायमर्थ-
देशोमनववर्षजन्मपर्यायेण केनापि पूर्वकोट्ययुषा प्रव्रज्या
प्रतिपन्ना, तस्य च विंशतिवर्षप्रव्रज्यापर्यायस्य दृष्टिवातो
ऽनुकृतस्ततश्चात्मा परिहारविशुद्धिकं प्रतिपन्नः, तन्वाप्रा-
दशमासमानमर्ष्यावच्छिन्नतत्परिणामेन तेनाजन्म पालितमि-
त्येवमेकोनविंशतिवर्षाणां पूर्वकोटिं यावत्तस्यादिति, 'अह-
क्खाए जहा सामाह्यसंजए' इति तत्र जघन्यत एकं स-
मयम् उपशमावस्थायां मरणात्, उत्कर्षतो देशानां पूर्व-
कोटी, स्नातकयथाख्यातापेक्षयाति । पृथक्त्वेन कालचिन्ता-
यां 'छेदोवद्दावणिए' इत्यादि, तत्रात्मनिर्णयामादितिर्धक-
रस्य तीर्थे यावच्छेदोपस्थापनीयं प्रभवतीति, तीर्थे च
तस्य सात्तं द्वे वर्षशतं भवतीत्यत उक्तम्- 'अद्दाइजाई'
इत्यादि, तथाऽष्टवर्षिण्यामादितिर्धकरस्य तीर्थे यावच्छे-
दोपस्थापनीयं प्रवर्त्तते तच्च पञ्चाशत्सागरोपमकोटीलला
इत्यतः 'उक्कोसेणं पप्पत्त' इत्यादिमुक्तमिति । परिहारविशु-
द्धिककाला जघन्येन 'देखणाई दो वाससयाई' इति, कथम् ? ,
उन्मर्षिण्यामाद्यस्य जिनस्य समीपे कश्चिद्वर्षशतायुः परि-
हारविशुद्धिकं प्रतिपन्नस्तस्यान्तिके तज्जीवितान्तेऽन्यो वर्ष-
शतायुर्वच ततः परतो न तस्य प्रतिपत्तिरस्तीत्येवं द्वे वर्षशतं,
तयोश्च प्रत्येकमेकोनविंशतिवर्षेषु गतेषु तन्प्रातर्पत्तिरित्ये-
वमष्टपञ्चाशता वर्षेभ्यो न ते इति-देशो न इत्युक्तम्, एतच्च टी-
काकारव्याख्यानम्, सूरिकारव्याख्यानमप्ययमेव, किन्त्वव-
सर्षिण्यन्तिमजिनापेक्षमिति विशेषः । 'उक्कोसेणं देखणाओ
दो पुव्वकोडीओ' इति, कथम् ? , अवसर्षिण्यामादितिर्ध-
करस्यान्तिके पूर्वकोट्यायुः कश्चिन्परिहारविशुद्धिकं प्रति-
पन्नस्तस्यान्तिके तज्जीवितान्तेऽन्यस्नादश एव तन्प्रतिपन्न-
इत्येवं पूर्वकोटीद्वयं तथैव देशानं परिहारविशुद्धिकसं-
यतत्वं स्यादिति । अन्तरहारे- 'छेदोवद्दावणिए' इत्यादी ज-
हन्नेणं तेवद्धि वाससहस्साई' इति, कथम् ? , अवसर्षिण्यायां दु-
ष्णमां यावच्छेदोपस्थापनीयं प्रवर्त्तते, ततस्तस्या एवैकविंश-
तिवर्षसहस्रमानायामेकान्तदुष्णमायामुन्मर्षिण्याश्चैकान्तदु-
ष्णमायां च तत्प्रमाणायामेव तदभावः स्यात्, एव चैक-
विंशतिवर्षसहस्रमानत्रयेण त्रियार्धवर्षसहस्राणामन्तरमिति ।

' उक्क्रांसणं अट्टारससागरां चपकोडाकीआ ' ति किलो-
स्सर्पिणयां चतुर्विंशतितमजिनतीथे छुदोपस्थापनीयं प्रवर्त्तते,
ननश्च सुपमदुष्पमादिसमात्रयं क्रमणं द्वित्रिचतुःसागरो-
पमकोटीकाटीप्रमाणे अतीते अवसर्पिणयाश्चैकान्तसुपमा-
दिसत्रयं क्रमणं चतुर्विंशतिसागरोपमकोटीकाटीप्रमाणे अ-
नातप्राये प्रथमांजनतीथे छुदोपस्थापनीयं प्रवर्त्तत इत्येवं
यथोक्ते छुदोपस्थापनीयस्यान्तरं भवति । यच्चैह किञ्चिन्न
पूर्यते यच्च पूर्वसूत्रं प्रतिरिच्यते तदल्पत्वाच्च विशक्षितमिति ।
' परिहारविशुद्धियस्मि' त्यादि, परिहारविशुद्धिकसंयतस्या-
न्तरं जघन्यं चतुरशीतिवर्षमहस्त्राणि, कथम् ? , अवसर्पि-
णया दुष्पमैकान्तदुष्पमयोक्तसर्पिणयाश्चैकान्तदुष्पमादुष्प-
मयोः प्रत्येकं कश्चिद्विंशतिवर्षमहस्त्रप्रमाणत्वेन चतुरशीतिवर्ष-
महस्त्राणां भवति तत्र च परिहारविशुद्धिकं न भवतीति कृत्वा
जघन्यमन्तरं तस्य यथोक्ते स्यात् , यच्चैहान्तमजिनानन्तरो
दुष्पमायां परिहारविशुद्धिककालो यश्चान्तसर्पिणयास्तृती-
यसमायां परिहारविशुद्धिकप्रतिपासिकालात्पूर्वः कालो ना-
सां विशक्षितोऽल्पत्वादिति , ' उक्क्रांसणं अट्टारससागरो-
पमकोडाकीआ ' ति छुदोपस्थापनीयात्कृष्टान्तरवदस्य
भावना कार्थेति । परिणामद्वारं— ' छुदोवद्वावाण्ये ' इत्यादी
' जहन्नणं काडीसयहुपुत्तं उक्क्रांसणं वि काडीसयपुहुत्तं '
ति, इहात्कृष्टं छुदोपस्थापनीयसंयतपरिमाणमादित्तीर्थकर्त्ती-
थास्याश्चित्यं संभवति, जघन्यं तु तत्सम्यग् नावगम्यते, यतो
दुष्पमाने भरतादिषु दशसु क्षेत्रेषु प्रत्येकं तद्व्यस्य भावा-
द्विशतिरेव तेषां भूयते । काचिपुनराहः— इदमप्यादित्तीर्थक-
राणां यस्तीर्थकालस्तदपेक्षयैव समवसयम् , काटीशतपृथ-
कत्वं च जघन्यमल्पतरमुःकृष्टं च बहुतरमिति । अल्पवहु-
त्वद्वारं— ' सव्यव्याया सुहुमसंपरायसंज्ञय ' ति स्तोत्रत्वात्त-
त्कालस्य निर्ग्रन्थतुल्यत्वेन च शतपृथकत्वप्रमाणत्वात्ते-
षां , ' परिहारविशुद्धियसंज्ञया संखजगुण ' ति तत्का-
लस्य बहुत्वात् पुलकतुल्यत्वेन च महत्प्रपृथकत्वमानत्वा-
त्तेषाम् , ' अहकस्त्रायसंज्ञया संखजगुण ' ति काटीपृथ-
कत्वमानत्वात्तेषां , ' छुदोवद्वावाण्यसंज्ञया संखजगुण ' ति
काटीशतपृथकत्वमानतया तेषामुक्त्वात् , ' सामाह्यसं-
ज्ञया संखजगुण ' ति कपायकुशीलतुल्यतया काटीमहस्त्र-
पृथकत्वमानत्वेनोक्त्वात्तेषामिति । भ० २५ श० ७ उ० ।

जीवा णं भेने ! किं संज्ञया, असंज्ञया, संज्ञयासंज्ञया, नोसं-
ज्ञया, नोअसंज्ञया, नोसंज्ञयासंज्ञया ? , गोयमा ! जीवा संज्ञया
वि १, असंज्ञया वि २, संज्ञयासंज्ञया वि ३, नोसंज्ञया, नोअसं-
ज्ञया, नोसंज्ञयासंज्ञया वि ४। नेरइया णं भेने ! पुच्छा, गोयमा !
नेरइया नो संज्ञया असंज्ञया नोसंज्ञयासंज्ञया नो नोसंज्ञय
नोअसंज्ञयनोसंज्ञयासंज्ञया, एवं० जाव चउरिदिचिपंचिदिय-
तिरिक्खजाणियाणं पुच्छा, गोयमा ! पंचिदियतिरिक्खजेणि
ता नो संज्ञता असंज्ञता वि संज्ञतासंज्ञता वि नो नोसंज्ञतनां-
असंज्ञतनोसंज्ञतासंज्ञता वि, मनुस्साणं पुच्छा, गोयमा ! मणू-
मा संज्ञता वि असंज्ञता वि संज्ञतासंज्ञता वि, नो-नोसंज्ञतनां-
असंज्ञतनोसंज्ञतासंज्ञता, वाणंसंतरजोतिमिथंवाणिया जहा

नेरइया, सिद्धार्थं पुच्छा, गोयमा ! सिद्धा नो संज्ञता १, नो
असंज्ञता २, नो संज्ञतासंज्ञता ३, नो संज्ञतनोअसंज्ञतनोसं-
ज्ञतासंज्ञता ४ । गाहा "संज्ञयअसंज्ञय मी-सगा य जीवा
तंहव मणुया य । संज्ञतरइया तिरिया, सेसा अस्संज्ञता
होति ॥ १ ॥" (सू० ३१६) । संज्ञयपयं समत्तं ॥३२॥

' जीवा णं भेने ! ' इत्यादि, संयच्छन्ति स्म—सर्वस्वाद्य-
योग्यः सम्यग्गुणमन्ति स्म अर्थात् निरवद्ययोगेषु चारित्र-
परिणामस्फूर्तिहेतुषु वर्त्तन्ते स्म इति संयताः ' मत्यर्थनि-
त्याकर्मका ' इति कर्त्तरि क्लृप्त्ययः, हिंसादिपापस्थाननि-
वृत्ता इत्यर्थः । तद्विपरीता असंयताः । हिंसादीनां दशतो नि-
वृत्ताः संयतासंयताः, त्रितयप्रतिषेधविषयाः सिद्धाः, कथ-
मिति चेत्, उच्यते, उक्त्तमिह संयतो नाम निरवद्यतरयो-
गप्रवृत्तिनिवृत्तिरूपः, ततः संयतार्थपर्यायो योगाऽध्ययः, सि-
द्धाश्च भगवन्तो योगाऽतीताः शरीरमनसाऽभायादनास्त्रय-
प्रतिषेधविषयाः एवं च सामान्यतो जीवपदे चतुष्टयमपि
घटते । तथा चाह—' गोयमे ' त्यादि, गौतम ! जीवाः संयता
अपि साधूनां संयतत्वात्, असंयता अपि नेरयिकादीना-
मसंयतत्वात्, संयतासंयता अपि पञ्चन्द्रियतिरिक्खां मनु-
ष्याणां च दशतः संयतस्य भावात्, नोसंयतनोअसंयतनो-
संयतासंयता अपि सिद्धानां त्रयस्यापि प्रतिषेधात् । चतु-
र्विंशतिदशकमूत्राणि सुगमानि । अत्रैवं संप्रहाणुगाधामाह-
' संयते ' त्यादि, संयता असंयता मिथकाश्च-संयतासंयता जी-
वास्तथैव मनुष्याश्च । किमुक्तं भवति ?—जीवपदे मनुष्यपदे च
एतानि त्रीण्यपि पदानि घटन्ते नतु न घटन्ते इत्येवं परमत्त-
मूत्रम्, अन्यथा जीवपदे त्रितयप्रतिषेधरूपे चतुर्थमपि पदे घट-
त एव, यथोक्ते प्राक्, तथा संयतरहिता उपलक्षणमतत् त्रितयप्र-
तिषेधरहिताश्च त्रितयश्च—त्रितयकृष्णन्द्रियाः । आह—कथं संय-
तपदरहितास्त्रितयकृष्णन्द्रियाः ? , यद्यता तेषामपि संयत-
त्वमुपपद्यते एव, तथाहि—संयतत्वं नाम निरवद्यतरयोगप्र-
वृत्तिनिवृत्त्यात्मकं, ते च निरवद्यतरयोगेषु प्रवृत्तिनिवृत्ती
तिरिक्खामपि सम्भवतः, यतश्चरमकालेऽपि चतुर्विधस्याप्या-
हारस्य प्रत्याख्यानं कृत्वा शुभेषु योगेषु वर्त्तमाना दृश्यन्ते।अ-
न्यच्च सिद्धान्तं तत्र तत्र प्रदेश महाव्रतान्यप्यात्मन्यारोपयन्तः
भूयन्ते, उक्ते च—' तिरियाणं चारिणं, निचारितं तह य अह पुणो
तस्मि । सुव्वह बहुयाणं चिय, महव्वयारोवणं समण ॥ १ ॥ '
तदेतदयुक्तं, सम्यग्बस्तुतत्त्वापरिज्ञानात्, संयतत्वमिह नि-
रवद्यतरयोगप्रवृत्तिनिवृत्तिरूपमान्तरचारित्रपरिणामानुषङ्ग-
मवगन्तव्यं, न शयं, न च तेषां कृतचतुर्विधाहारप्रत्याख्याना-
नामपि महाव्रतान्यारोपयतां भवप्रत्ययादेव चरणपरिणाम
उपजायते, स ह्यचिन्त्यचिन्नामार्गकल्पे मनुष्यभव एव यद्दि-
परं कर्मक्षयोपशमाद् भवति, नान्यथा, अत एवायमतिदु-
र्लेभो गीयते भगवद्भिः । अथ कथमवसीयते न तिरिक्खां तथा
चएतानानामप्यान्तरचारित्रपरिणामः ? , उच्यते, केवलज्ञा-
नाद्यश्रवणात्, यदि हि तिरिक्खामपि चरणपरिणामस्सम्भ-
वन् तत् कश्चित् कदाचित् कस्यचिदुत्कर्षतो भावतो मनः—
पर्यायज्ञानं केवलज्ञानं वा भूयते, तथाचारित्रपरिणामनिब-
न्धनत्वाद्, न च भूयते, तस्मादवसीयते—न तेषां चारित्रप-
रिणामः । उक्ते च—' न महव्वयसम्भावं, वि चरणपरिणामसं

भवो तसि । न बहुगुणायं पि जभो, कवलसंभूरपरिखामो ॥१॥”
तद्भावाऽभावात् संयमपदरहिताः, शेषाः संसारस्था असं-
यताः—असंयतपदसहिता भवन्ति, न शेषपदसहिताः । प्रज्ञा०
३२ पद । संयताश्चतुर्धा, असंयिग्नाः गीतार्थाः, संविग्नाः
गीतार्थाः गीतार्थाः संविग्नाः, असंविग्नाः अगीतार्थाश्च ।
वृ० १३० २ प्रक० । वीरेण सह प्रव्रजिते स्वनामख्याते राजपुत्रे,
स्था० ८ ठा० ३ उ० । स्वनामख्याते काम्पित्यराजे, ती० २४
कल्प । उत्त० ।

संज्ञयशब्दनिक्षेपायाह निर्युक्तिरुक्त—

निकलेवो संजइज्ज-म्मि चउव्विहे दुविहो उ होइ दव्वम्मि।
आगम नोआगमतो, नोआगमओ य सो तिविहो ॥२६२॥

जाणगसरीरभविण, तव्वइग्गिंते य से पुणो तिविहो ।
एगभवियवद्धाउय, अभिमुहओ नामगोए य ॥३६३॥
संज्ञयनामं गोयं, वेयंतो भावसंज्ञओ होइ ।
तत्तो समुट्टियमिणो, अज्जभयणं मंजइज्ज ति ॥ ३६४ ॥

गाथात्रयं व्याख्यानप्रारयम् । नवरं गिक्खवो संजइज्जमिं सि
निक्षेपः—न्यासः संज्ञयायाध्ययने अर्थात्—संज्ञयस्येति गम्यते।
तथा च तृतीयागाथायां 'संज्ञयनाम गोयं वेयंतो' इत्युक्ते 'तत'
इति संज्ञयादिभिधेयभूतात् समुन्धितम्—उत्पन्नम् इदम् अध्य-
यने संज्ञयायामिति, तस्माद्गतारुच्यत इति गाथात्रयार्थः । इ-
त्युक्ता नामानप्यप्रतिक्षेपः ।

सम्प्रति सूत्रालापकनिष्पन्नस्यावसरः, स च सूत्रे सति भव-
त्यतः सूत्रानुगमे सूत्रमुच्चारणाय, तच्चदम्—

कंपिल्लं नयेरं राया, उदिन्नवलवाहणे ।

नामणं संज्ञओ नाम, मिगव्वं उवनिग्गए ॥ १ ॥

काम्पित्ये नगरे राजा नृपतिरुदीर्णम्—उद्यप्रामं बलं—चतु-
रङ्ग बाहने च—गर्गाक्षिथल्ल्यांश्चरूपं यस्य सोऽयमुदीर्णबलवा-
हनः। यद्वा बलं—शरीरस्वामर्थं बाहने—गजाश्वादि पदान्युपल-
क्षणे चेतत्, स च नाम्ना—अभिधानेन संज्ञयः नाम इति प्रा-
काश्यं, ततोऽयमर्थः—संज्ञय इति नाम्ना प्रसिद्धा, मृगयां-
मृगयां प्रतीति शेषः उप—सामीप्येन निर्गता निष्क्रान्त उपनि-
गतस्तत एव नगरादिति शेषः । इति सूत्रार्थः ।

स च कीदृश विनिर्गतः, किञ्च कृतवानित्याह—

हयाणीए गयाणीए, रहाणीए तंहेव य ।

पायत्ताणीए महया, सव्वओ परिवारिण ॥ २ ॥

मिणं कुभित्ता हयगओ, कंपिल्लुज्जाणकंसरे ।

भीए संते मिणं तत्थ, वंहेइ रसमुच्छिण ॥ ३ ॥

पाठमिद्धम् । नवरं पदातीनां समूहः पादान्ते तस्यानीक-
कटकं पादानानीकं तेन, सुख्यत्ययः प्राग्वत्, एव पूर्वे-
ष्वपि । महता—बृहत्प्रमाणेन मृगान् क्षिप्त्वा 'कंपिल्लु
ज्जाणकंसरे' इति तस्यैव काम्पित्यस्य नगरस्य सम्यन्धिनि
केशरनाम्न्युद्याने भीतान्—अस्तान् सतो मितान्—पर-
मितान् तत्र—तेषु मृगेषु मध्ये 'वंहेइ' इति व्यथति

हन्ति वा, शरैरिति गम्यते, रसः—तल्पशितात्वादस्तत्र मू-
र्छितो—मृद्धो रसमूर्छित इति सूत्रद्वयार्थः ।

अमुमेवार्थं सूत्रस्पर्शिकनिर्युक्त्या स्पष्टयितुमाह—

कंपिल्लपुरवरम्मि अ, नामेणं संज्ञओ नरवरिंदो ।

सो सेणाए सहिओ, नासीरं निग्गओ कयाइ ॥३६५॥

हयमारुद्धो राया, मिणं कुहिताणं केसरुज्जाणे ।

ते तत्थ उ उत्तत्थं, वंहेइ रसमुच्छिओ संतो ॥ ३६६ ॥

गाथाद्वयं प्रतीतमेव, नवरामह नासीरं—मृगयां प्रति उ-
त्प्रस्तान्—अतिभीतानिति गाथाद्वयार्थः ।

अत्रान्तरं यद्भूतवाह सूत्ररुक्त—

अह केसरम्मि उज्जाणे, अणगारे तवोधणे ।

सज्जायक्काणजुत्तो, धम्मज्जाणं भियायइ ॥ ४ ॥

अप्पोवमंडवम्मी, भायई भवियामेवे ।

तस्सागए मिणं पासं, वंहेइ से नराऽहिवे ॥ ५ ॥

अथ—अनन्तरं केशर उद्यानेऽनगारस्तपोधनः स्वाध्या-
यः—अनुप्रेक्षणादिध्यानं—धर्मध्यानादि ताभ्यां युक्ता—यथा-
काले तदासेवकतया सहितः स्वाध्यायध्यानयुक्ताऽत एव
धर्मध्यानम्—आज्ञाविजयादि 'भियायइ' इति ध्यायति
चिन्तयति, क ?—'अप्पोवमंडवम्मि' इति वृ-
क्षाद्याकीर्णं, तथा च वृक्षाः—'अप्पोव' इति । किमुक्तं भ-
वति ?—आस्तीर्णं, वृक्षगुच्छगुल्मलतासंक्षेप इत्यर्थः, म-
ण्डप—नागवल्क्यादिसम्बन्धिनि ध्यायति धर्मध्यानमिति
गम्यते, पुनरभिधानमतिशयस्यापकम् 'भविय' इति क्षपि-
ता निर्मूलना आश्रवाः कर्मबन्धहतत्वा हिंसादया येन
स तथा, तस्य—इत्युक्ताविशेषणान्वितस्यानगारस्य पार्श्वे—
समीपमिति सम्बन्धः, आगतान्—प्राप्तान् मृगान् 'वंहेइ'
इति विधायति हन्ति वा स इति—संज्ञयनामा नरार्थः—राज-
ति सूत्रद्वयार्थः ।

अमुमेवार्थं सविशेषमाह निर्युक्तिरुक्त—

अह केसरमुज्जाणे, नामेणं गद्भालि अणगारे ।

अप्पोवमंडवम्मि अ, भायइ भाणं भविअदासो ॥३६७॥

'अह' इति गाथा व्याख्यानप्रारयं । नवरं नाम्ना अभिधा-
नेन गद्भालिनामेत्यर्थः, 'भविय' इति क्षपिता दोषाः क-
र्माश्रवणतुभूता हिंसादया येन स तथा ।

पुनस्तत्र यद्भूतवाह—

अह आसगओ राया, विप्पमागम्म सो तहिं ।

हए मिणं उपासित्ता, अणगारं तत्थ पासइ ॥ ६ ॥

अथ—अनन्तरम् अश्वगतः—तुरगारुद्धो राजा क्षिप्रं—शीघ्र-
मागत्य 'स' इति संज्ञयनामा तस्मिन्—यत्र मण्डपे स भगवान्
ध्यायति, इतान्—विनाशितान् मृगान् तुशब्द एवकारार्थ-
स्ततो मृगानेव; न पुनरनगारमित्यर्थः 'पासित' इति ह-
ृष्टा अनगारं—साधुं तत्र इति—तस्मिन्नेव स्थाने परयती-
ति सूत्रार्थः ।

ततः किमसावकार्षीदित्याह—

अहं राया तत्थ संभंतो, अणगारो मणाऽऽहो ॥
मए उ मंदपुमेणं, रसगिद्वेण धंतुणा ॥ ७ ॥
आसं विसअइत्ता सं, अणगारस्म सो निवो ।
विणएणं वंहरं पाण, भगवं ! इत्थ मे स्वमे ॥ ८ ॥
अहं मोणेण सो भगवं, अणगारो भाणमस्सिओ ।
रापाणं न पडिमंतइ, तओ राया भयइओ ॥ ९ ॥
संजओ अहमस्सीति, भगवं ! वाहिराहि मे ।
कुद्वे तेएण अणगारं, दहिआ नरकोडिओ ॥ १० ॥

अथ राजा तत्र इति—तद्दर्शने स्तौ संभ्रान्तः भयव्या-
कुलो, यथाऽनगारो—मुनिर्मनागिति—स्तोकैर्नैव आहतः—
विनाशितः, तदासन्नमृगहननादित्यभिप्रायः, मया तु मन्द-
पुगयेन रसगुह्येन—रसमूर्च्छितेन 'धंतुण' इति घातुकेन ।
हननशीलेनेत्यर्थः । ततश्च अश्वे—तुरगं विसृज्य—वि-
सृज्य 'णं' प्राग्वत्, अनगारस्य—उक्तस्यैव सः सञ्जय-
नामा नृपः धिनयेन—उचितप्रतिपत्तिरूपेण वन्दते—स्तौति
पादौ—अरणी, अत्यादरव्यापकं चेतत्, पादावपि तस्य भ-
गवतः स्तवनीयाविति, वाक् च—यथा भगवन् ! अत्र प-
तस्मिन् मृगव्ये, मम अपराधमिति शेषः, क्षमस्व—सह-
स्व । अथ इत्यनन्तरं मौनेन वागनिरोधात्मकेन 'सो' इति
स गद्भातिनामा भगवान् अनगारः ध्यानं—धर्म-
ध्यानम् आश्रितः—स्थितः राजानं नृपं न प्रतिमन्त्रयते न
प्रतिवाक्, यथाऽहं क्षमिष्ये नवति, ततः तत्प्रतिघञ्चनाभा-
वताऽवश्यमयं क्रुद्ध इति न किमपि मां प्रभाषते इति रा-
जा भयद्रुतः—अनीव भयप्रस्तो, यथा न ज्ञायते किमसौ
क्रुद्धः करिष्यतीति । उक्त्याश्च यथा—संजयः—सञ्जयनामा
राजाऽहर्मास्म, मा भूमीश्च एवायमिति सुत्तं कापः इत्ये-
तदभिधानमिति, इति अस्माद्धेतोर्भगवन् ! 'वाहराहि' इति
व्याहर-संभाषय मे इति; सुख्यत्ययान्माम्, अथाऽपि स्या-
त्—किमयं भवान् भयद्रुत इत्याह—क्रुद्धः—कुपितः तेज-
सा तपोमाहात्म्यजनितेन तेजोलभ्यादिना अनगारः मुनिः
वहेत् भस्मसात्कुर्यात् नरकोटीः, आस्तां शनं सहस्रं वति ।
अतोऽत्यन्तभयद्रुतोऽहर्माति सूत्रचतुष्टयार्थः ।

इदमेव व्यक्तीकर्तुमाह निर्युक्तिरुत्—

अहं आसगओ राया, तं पासिअ संभमागओ तत्थ ।
भणइ अहा जह इण्हि,इसिवज्जाए मणालिओ ॥३६८॥
वीमज्जिऊण आसं, अहं अणगारस्म एइ सो पासं ।
विणएण वंदिऊणं, अवराहं ते खमांवइ ॥ ३६९ ॥
अहं मोणमस्सिओ सो, अणगारो नरवइ न वाहरइ ।
तस्स तवंतयभीओ, इणमहुं सो उदाहरइ ॥ ४०० ॥
कंपिल्लपुराहिवइ, नामणं संजओ अहं राया ।
तुज्झ सरणागओऽमिह,निहहिहा मा मि तेणं ॥४०१॥
गाथाचतुष्टयं स्पष्टमेव । नचरं तं 'पासिय संभमागतो'

इति मुनिरत्र दृश्यत इत्यसावपि मया विद्धो भविष्यतीत्या-
कुलत्वमापन्नः, भणति च—वाक् च—हा इति खेदे, यथदा-
नीम् 'इसिवज्जाए' इति आश्रयस्य मनागपि लिताऽहं—स्व-
ल्पेनैव न स्पृष्टः 'तुज्झ' इति तव शरणागतोऽस्मि त्वामेष
शरणम्—आश्रये प्रतिपन्नोऽस्मि, ततश्च निर्दोषीः मा-
निषेधे, 'मि' इति मां तेजसा तपोर्जानेनेति गम्यते, इति
गाथाचतुष्टयार्थः ।

इत्थं तेनोक्तं यन्मुनिरुक्त्वास्तदाह—

अभओ पत्थिवा ! तुज्झं, अभयदाया भवाहि य ।
अणिखे जीवलोगम्मि, किं हिंसाए पसज्जसि ? ॥ ११ ॥
जया सखं परिखज्ज, गंतव्वमवसस्म ते ।
अणिखे जीवलोगम्मि, किं रज्जम्मि पसज्जसि ? ॥ १२ ॥
जीवियं चैव रूवं च, विज्जुसंपायचंचलं ।
जत्थ तं मुज्झसी रायं, पिखत्थं नाव बुज्झसी ॥ १३ ॥
दाराणि य मुया चैव, मित्ता य तह बंधवा ।
जीवंतमणुजीवंति, मयं नाणुव्वयंति य ॥ १४ ॥
नीहरंति मयं पुत्ता, पियरं परमदुक्खिया ।
पियरो अ तहा पुत्ते, बंधू रायं ! तवं चरे ॥ १५ ॥
तओ तेणऽज्जिए दव्वे, दारे य परिक्खिए ।
कीलंतं ऽन्ने नरा रायं ! हट्टुहुमलंकिया ॥ १६ ॥
तेणावि जं कयं कम्मं, सुहं वा जइ वा दुहं ।
कम्मणा तेण संजुत्तो, गच्छइ उ परं भवं ॥ १७ ॥

'अभओ' इति अभयं—भयाभावः पार्थिव ! नृपते !
आकारोऽलाक्षणिकः, कस्य?—'तुज्झं' इति तव, न क-
श्चित्त्वां दहतीति भावः, इत्थं समाख्यास्योपदेशमाह—अभय-
दाना च—प्राणिनां प्राणकर्ता 'भवाहि य' इति भव-यथार्ह
भवता मृत्युभयमयमन्येषामपीति भावः, अशब्दा योजितः
एव, अमुमेवार्थे सहेतुके व्यतिरेकद्वारेणाह—अनित्ये अशा-
श्वंत जीवलोकं प्राणिगणं, किमिति परिप्रश्ने, हिंसायां प्रा-
णिवधरूपायां प्रसजसि अभिष्वक्तो भवसि ?, जीवलोक-
स्य ह्यनित्यत्वं भवानप्यनित्यस्त्वन्किमिति—केन हेतुना स्व-
ल्पदिनहन्ते पापमित्यमुपाज्यसि ?, नैवेद्मुखितमिति भावः ।
इत्थं हिंसान्यागमुपदिश्य राज्यपरित्यागोपदेशमाह—यदा स-
र्वे काशान्तःपुरादि परिगम्यस्य—इहैव विमुच्य गन्तव्यं भवा-
न्तरमिति शेषः, तदपि न स्ववशस्य किन्तु अवशस्य—अ-
स्वतन्त्रस्य ते—तव, कसति?—अनित्यं जीवलोकं, ततः किं
राज्ये—नृपातत्वं प्रसजति ?, राज्यपरित्याग एव युक्त इति
भावः, पाठान्तरतश्च किं हिंसायां प्रसजसि ?, इह च पुनर्व-
चनमादरातिशयव्यापनार्थमिति पुनरुक्ता । जीवलोकाऽ-
नित्यत्वमेव भाषयितुमाह—जीवितम्—आयुः चः समुच्चयं,
एवेति पूरणं, रूपं च—पिशितादिपुष्टस्य शरीरशोभात्मकं
विद्युतः संपातः संपातः—चलनचमत्कारो विद्युत्सम्पा-
नस्तद्वच्चञ्चलम्—अतीवाऽस्थिरं विद्युत्सम्पातचञ्चलं यत्र
जीवितं रूपं च 'तं' इति त्वं मुह्यसि मोहं विधत्से मूढ—
अ हिंसादौ प्रसजसीति भावः, राजन् ! नृपते ! प्रेत्यार्थं पर-

लोकप्रयोजनं वाचबुध्यसे, किमुक्तं भवति ?-जानास्यपि न किं पुनस्तत्करत्नमिति । तथा दाराश्च-कलत्राणि प्राकृतत्वा-
जपुंसकनिर्देशः, सुनाश्च मित्राणि च प्रतीतान्येषु, तथा
बान्धवाः-स्वजनाः जीवन्तम् अनुजीवन्ति-तदुपाजितवि-
त्ताद्युपभोगत उपजीवन्ति, मृतं ' सायुष्ययंति य ' इति चश-
ब्दस्यापिशब्दार्थत्वाद्नुमज्जन्त्यपि न, किं पुनः सह यास्य-
स्तीति, तदनेन दागदीनामपि कृतघ्नतया न तेष्वार्षां विधा-
य धर्मो उदात्ततयमित्युक्तमिति । इदं च सूत्रं चिरन्तनवृत्ति-
कृता न व्याख्यातं, प्रत्यन्तरेषु च दृश्यत इत्यस्माभिरुक्तीतम् ।
पुनस्तत्प्रतिबन्धनिराकरणायाह-' नीहरेति ' इति निस्सारय-
न्ति मृतम् इति-गतायुषं पुत्राः-सुताः पितरं-जनकं परम-
दुःखिताः-अतिशयसज्जातदुःखा अपि, किं पुनर्ये न तथा
दुःखभाज इति भावः, पितरोऽपि तथा पुत्रान्, ' वंशु ' इति
बन्धवश्च बन्धुनिति शेषः । अतश्च किंकृत्यमित्याह-
राजन् ! तप उपलक्षणत्वाद्दानादि चरः-आसेवस्विति । अप-
रञ्च ' ततो ' इति मृतान्-सारणादन्तरं तेन इति-मित्र-
पित्रादिना अजिते-विद्विषते द्रव्ये-विद्वे दारेषु च-कलत्रेषु
च परिरक्षितेषु-सर्वापायपरिपालितेषु : उभयत्रार्थन्यादेक-
वचने, क्रीडन्ति-विलसन्ति तेनैव-विद्वेतेन दारेभ्येति गम्यते,
अन्ये-अपरे राजन् ! ' हृदनुदुमलंकिय ' इति दृष्टाः-बाहः-
पुलकादिमन्तः तुष्टाः-आन्तरप्रतिभाजः अलकृताः-विभू-
षिताः, यत ईदृशी भवतिस्थितिस्ततो राजन् ! तपश्चरगति
मध्यक्षीपकत्वादनन्तरसञ्चोक्तं सम्बन्धः । मृतस्य च को
वृत्तान्त इत्याह-तेनापि मृतं यत् कृतम्-अनुष्ठीतं कर्म शुभं
वा पुण्यप्रकारितरूपं, यद्वा-सुखं वा-सुखहेतुः यदिवेति-अथवा-
दुःखं-दुःखहेतुः, पापकृत्यात्मकमित्यर्थः । कर्मणा तेन सुख-
हेतुना दुःखहेतुना वा, उत्तरत्र तुशब्दस्यैवकारार्थत्वाद् भि-
न्नकर्मत्वाच्च तेनैव, न तु दुःखपरिरक्षितेनापि द्रव्यादिना
संयुक्तः-सहितः गच्छति-याति परम्-अन्यं भवं-जन्म, यतश्च
शुभाशुभयोरैवानुयायिता ततः शुभहेतु तप एव चररिति
भावः, इति सूत्रसमकार्थः ।

ततस्तद्वचः श्रुत्वा राजा किमचेष्टेत्याह-

सोऽङ्ग तस्म सो धर्मं, अणुगारस्म अंतिण् ।
महया संवेगनिर्वेद्यं, समावन्नो नराहिवो ॥१८॥
संज्ञया चइउं रजं, निस्वन्तो जिणुमामणे ।
गद्भालिस्स भगवन्ना, अणुगारस्म अंतिण् ॥ १९ ॥

श्रुत्वा-आकर्ण्य तस्य इत्यनगारस्य स 'स' इति-सञ्जयाभि-
धानो राजा धर्मम्-उक्तं रूपम् अनगारस्य-भिक्षाः अन्निक-
समीपं ' महय ' इति महता आदरेणेति शेषः, सुख्यत्ययंन
वा महत्, संवेगनिर्वेद्यं तत्र संवेगो-मोक्षाभिलाषो निर्वेद्यः-
संसारोद्धिगता समापन्नः-प्राप्तः नराधिपः राजा सञ्जयः
सञ्जयनामा ' चइउं ' त्यक्त्वा राज्यं-गर्वाधिपत्यरूपं नि-
ष्कान्तः-प्रव्रजितः जिनशासनं-अहंदर्शने, न तु सुगतादि-
देशितेऽसहर्शने एवेति भावः, गर्दभालेः-गर्दभालिनाम्नो
भगवतोऽनगारस्यान्तिक इति सूत्रद्वयार्थः ।

एतन्नवकोक्तमर्थं स्पष्टयितुमाह निर्युक्तिहृत्-
अभयं तुज्ज् नरवई, जलबुबुभुअमनिभे अ माणुस्मे ।

किं हिंसाइ पसज्जमि, जानन्तो अप्पलो दुक्खं ॥४०१॥
सच्चमिणं चइऊणं, अजम्मं जया य हाइ गन्तच्चं ।
किं भोगेसुं रसज्जसि, किपागफलोवमनिभेसुं ॥४०२॥
सोऽङ्ग य सो धम्मं, तस्सऽणुगारस्म अंतिण् राया ।
अणुगारो पव्वइअं, रजं चइउं गुणसमग्गं ॥ ४०३ ॥

व्याख्यातप्रयोगेभ्य, नवरं ' अप्पलो दुक्खं ' इति आत्मनो
दुःखमिति दुःखजनकं मरणमिति शेषः, ' किपागफलोव-
मनिभेसुं ' इति किपागफलोपमा निभा-छाया यथा ते तथा-
आपातमधुरत्वपरिणतिदाकणत्वाभ्यां, तथा अनगारः अ-
विद्यमानगृहा, जात इति शेषः, स च शाक्याद्विर्गपि
संबन्धेन आह ' पव्वइअं ' इति प्रकरणे-विषयाभिष्वङ्गादि-
परिहाररूपेण व्रजितो-निष्कान्तः प्रव्रजितोः भावभिक्षुरि-
ति यावत्, तथा गुणाः-कामगुणा मनोऽशब्दादय आक्षेप-
र्यादयो वा तैः समग्रं-सम्पूर्णे गुणसमग्रमिति गाथात्रयार्थः ।

स चैवं गृहीतप्रव्रज्योऽधिगतहेतोर्पादिविभागो दशवि-
धचक्रवालस्मात्प्राग्विद्वित्तानियतविहारितया विहरन् त-
थाविधसार्धशमाजगाम, तत्र च तस्य यद्भूतदाह-

चिच्चा रहुं पव्वइअं, सत्तिअं परिभासई ।
जहा ते दीसई रुवं, पसअं ते तहा मणो ॥ २० ॥
किंनामे किंगुत्ते, कस्मद्दुण्ण व माहणे ? ।

कहं पडियरसी बुद्धे, ? , कहं विणीय ति बुद्धसि ॥२१॥
त्यक्त्वा राष्ट्रं ग्रामनगरादिसमुदायं प्रव्रजितः प्रतिपन्न-
दीप्तः क्षत्रियः-क्षत्रजातिरनिर्दिष्टनामा परिभाषने, सञ्ज-
यमुनिमित्युपस्कारः, स हि पूर्वजन्मनि वैमानिक आसीत्
ततश्च्युतः क्षत्रियकुलेऽजनि, तत्र च कुतश्चित्साविधनि-
मित्ततः स्मृतपूर्वजन्मा तत एव चात्पन्नवैराग्यः प्रव्रज्या
गृहीतवान् । गृहीतप्रव्रज्यश्च विहरन् सञ्जयमुनिं दृष्ट्वा
तद्विमर्षार्थमिदमुक्तवान्, यथा ते दृश्यते-अवलोकयंत
रूपम्-आकृतः प्रसन्नं विकारग्रहितं त-तव तथा-तेनैव
प्रकारेण प्रसन्नमिति प्रक्रमः, किं तत् ? मनः-चित्तं, न
हान्तः कल्पतायां बाह्येभ्यश्च प्रसन्नतासम्भवः, तथा किं-
नाम-किमभिधानः किंगोत्रः-किमन्वयः ' कस्मद्दुण्ण व ' इति
कस्मै वा अर्थाय-प्रयोजनाय ' माहणे ' इति मा वधीत्येवं
रूपं मनो वाक् क्रिया च यस्यासां माहनः, ' सर्वे धातवः
पत्रादिषु दृश्यन्ते ' इति वचनान्पत्रादिस्वात्, स चैवंविधः
प्रव्रजित एव सम्भवत्यतः किं वा प्रयोजनमुद्दिश्य प्रव्रजितः
कथं-केन प्रकारेण प्रतिचरति-सेवते, कान् ? बुद्धान् आ-
चार्यादीन्, कथं ' विणीय ' इति विनीत-चिनयवानिःयुज्यत
इति सूत्रद्वयार्थः ।

सञ्जयमुनिगाह-

संज्ञया नाम नामग्गं, तहा गुणेषु गोयमां ।
गद्भाली ममायरिया, विजाचरुणुपाग्गा ॥ २२ ॥

यदुक्ते न्वया किनामा स्वामिति, तत्र संज्ञया नाम-
नाम्ना, यथावाच्यः किंगोत्रः ? इति, तत्राह-तथा गोत्रेण
अन्वयेन गौतमः, उभयत्राहमांत गम्यते, शेषप्रश्नत्रयप्रति-
वचनमाह-गर्दभालयः गर्दभाल्यभिधाना मम आत्मायाः भ-

मौपेदशकत्वादिना, विद्यतेऽनया तत्रमिति विद्या—भूत-
ज्ञाने तथा ख्यते इति चरणं—चारित्र्यं विद्या च चरणं
च विद्याचरणं तयोः पारगाः—पर्यन्तगामिनो विद्याचरण-
पारगाः, एवं च वेदनाऽयमाशयः—यथा गर्दभालभि-
र्धर्माचार्यैर्विद्याजनाप्रथितोऽहं, विद्याचरणपारगत्वाच्च तं-
स्तन्निवृत्तौ मुक्तिक्षणं फलमुक्त्वा, ततस्तदर्थं माहनाऽस्मि-
यथा च तदुपदेशस्तथा गुरुन् प्रति चरामि, तदुपदेशासव-
नाच्च विर्मान इति सूत्रार्थः ।

इत्थं विमृश्य तद्गुणबहुमानाकृष्टेता अपृ-
ष्टाऽपि क्षत्रिय इदमाह--

किरियं अकिरिञ्चं विरियं, अन्नानां च महामुणी ।
एहं चउहिं ठाणेहिं, मयञ्च किं पमासई ॥ २३ ॥

क्रिया अस्तीत्येवंरूपा, लिङ्गव्यन्यासपुंसकनिर्देशः, अक्रि-
या तद्विपर्यया, विनयः--नमस्कारकरणादिः, लिङ्गव्यत्ययः
प्राग्वत्, तथा ज्ञाने-वस्तुतत्त्वावगमस्तद्भावोऽज्ञाने, चः स-
मुच्चय, महामुने ! सम्यक् प्रव्रज्याप्रतिपत्तिगुरुपरिचर्यादि-
करणतः प्रशस्यते ! एतैः क्रियादिभिश्चतुर्भिः लिष्टान्येषु
कर्मवशगा जन्तव इति स्थानानि-मिथ्याऽध्यवसायाधारभू-
तानि तैः 'मयञ्च' इति, मीयन् इति मय--ज्ञेयं जीवाविवस्तु
तज्ज्ञानन्तीति मयज्ञाः क्रियादिभिश्चतुर्भिः स्थानैः स्वस्वाभ-
प्रायकालिपैर्वस्तुतत्त्वपरिच्छेदिन इति यावत्, किम् इति
कृमिन्ते 'पमासई' इति प्रकर्षेण भाषन्ते-प्रभाषन्ते, विचाराऽ-
क्षमात्वात्, तथाहि--यं तावाक्रियावादिनस्तेऽस्ति क्रियावि-
शिष्टमानान मन्यमाना अपि तस्य सदा विभुत्वाविभुत्व-
कर्तृत्वाकर्तृत्वादिभिर्निर्प्रति' यन्ते । उक्तं हि वाचकैः--क्रिया-
वादिना नाम येषामामनोऽस्ति प्रत्यविप्रतिपां तः किन्तु स
विभुर्गवभुः कर्त्ताऽकर्त्ता क्रियावानितरो मूर्त्तिमान् मूर्त्तिरि-
त्यवमाद्यप्रहोपहृतर्थातयस्तेऽस्ति माता पिताऽस्ति न कुश-
लाकुशलकर्मवफल्यं, न न सन्ति गतय इत्येवं प्रतिज्ञाश्च । इह
च विभुत्वं व्यापित्वम्, तच्छात्मनो न घटते, शरीर एव त-
लिङ्गभूतचैतन्योपलब्धेः । न च चक्रव्यमानोऽव्यापित्वे सुख-
दुःखबुद्ध्याच्छास्त्रप्रयत्नधर्माधर्मस्कारा नवाऽऽत्मगुणा इति
वचनात्तद्गुणयोर्धर्माधर्मयोरप्यव्यापित्वं, तथा च ङीपात्त-
रगतवेददत्ताहृष्टाहृष्टमिणसुक्रादीनां नेहागमने स्यादिति,
विभिन्नदेशस्याप्ययस्क्रान्ताद्वरयःप्रभुतिवस्त्वाकर्षणशक्ति-
शानाद्धर्माधर्मयोगेण शरीरमात्रव्यापित्वेऽपि तद्वाहप्रकृष्टव-
स्त्वाकर्षकत्वादिति न तावद्विभुगत्मा युज्यते । तथाऽपि-
मुग्ध्यकृष्टपर्वार्थाधिष्ठानो यैरिष्यते तेषां सकलशरीरव्या-
पित्वेत्तन्मासन्वय, तदसन्वाच्च शपशरीराद्ययेषु शस्त्रा-
दिभेदादीं वेदानुभवान्मभवो, नचैतद् हृष्टमिष्ट वा, एवं
सर्वदा कर्तृत्वादिकर्मापि यथा न युज्यते तथा स्वधिया
वाच्यम् ? । ये त्यक्रियावादिनस्तेऽस्तीति क्रियाविशिष्टमा-
न्मानं नेच्छन्त्येव, अस्मिन्नेव वा शरीरेण सहैकत्वान्यत्वा-
भ्यामवक्रव्यामिच्छन्ति, एकत्वं ह्ययिनष्टशरीरावस्थितो न क-
र्वाचन्मरणप्रसक्तिः, आत्मनः शरीरानन्यत्वेनावस्थितत्वात्,
तथा मुक्त्यभावाद्यनकरोषापत्तिश्च, शरीरान्यत्वे तु शरीर-
च्छ्रद्धाया तस्य वेदनाऽभावप्रसङ्गः, तस्मादवक्रव्य एवेति ।
आक्रियावादिनं चैषां कथाश्चिद्देवाभदलक्षणप्रकारान्तराभा-

वेन तद्भावस्यैवावशिष्यमाणत्वात्, येऽप्युत्पश्यन्त-
मात्मनः प्रलयमिच्छन्ति तेषामपि तदस्तित्वाभ्युपगमेऽप्य-
नुपचरितपरलोकायसम्भवात्, तस्वतस्तद्सस्यमेवत्याक्रिया-
वादिनत्वम्, उक्तं हि वाचकैः--"ये पुनारहाक्रियावादिनस्तेषा-
मात्मैव नास्ति, न चावक्रव्यः शरीरेण सहैकत्वान्यत्वं प्रति, उ-
त्पश्यन्तन्प्रलयम्भावको वा, तस्मिन्नातिर्गिह्न च कर्तृत्वादि-
विशेषमूढा एव" इति, अर्मापां तु विचारात्तन्वमान्माऽस्तित्व-
स्य प्राक् प्रत्यक्षानुमानलक्षणप्रमाणद्वयसर्माधिगम्यन्वेन साध-
नात्, तस्य च शरीरान्कर्थाश्चाङ्गीभाभिरूपतया तत्र तत्र व-
क्रव्ये (व्यत्ये) न स्थापितत्वात्, क्षणिकपक्षस्य तु सामुच्छे-
दिकनिहवचक्रव्यतायामेवोन्मूलितत्वादिति २। विनयवादिनो
विनयादेव मुक्तिमिच्छन्ति, यत उक्तम्--" वैनयिकवा-
दिना नाम येषां सुरासुरनृपनपस्विकरितुरगहरिणगोम-
हिष्यजादिकभ्रशृगालजलचरकपातकाकालूकचटकप्रभृति-
भ्यो नमस्कारकरणात् क्लेशनाशोऽभिप्रेतो, विनयाच्छ्रेय
भवति नान्यथेत्यध्यवसिताः एतेऽपि न विचारसहित्त्वान्वा,
न हि विनयमात्रादिहापि विशिष्टानुष्ठानविकलादभिलपि-
तार्थावाप्तिरवलोक्यते, नाऽपि चैषां विनयाहृत्वं, येन पा-
रलोकाधिकश्रेयोहेतुता भवेत्, तथाहि--लोकसमयवेदेषु गु-
णाध्यधिकस्यैव विनयाहृत्त्वमिति निर्दिष्टः, गुणास्तु त-
स्वतो ज्ञानध्यानानुष्ठानात्मका एव, न च सुरादीनामज्ञाना-
श्रवाधिरमणाद्दोषदृषितानामनेष्वन्यतरस्याऽपि गुणस्य
सम्भव इति कथं यद्वच्छ्रया विधीयमानस्य तस्य श्रेयोहेतु-
र्निति ? ३। अज्ञानवादिनस्त्वाहुः--यथेदं जगत् कैश्चिद् ब्र-
ह्मादिविषये इष्यते, अन्यैः प्रकृतिपुरुषात्मकमपरैर्द्रव्यादिप-
दभेदम्, तदपरैश्चतुरार्यसत्यात्मकम्, इतरैर्विज्ञानमयम्, अन्यै-
स्तु शून्यमेव इत्यनेकधर्मात्मकाः पन्थानः, तथाऽऽमाऽपि नि-
त्यानित्यादिभेदतोऽनेकधैवाच्यते, तत्का ह्यतद्वद् किं चान-
न ज्ञातन ? अपवर्गं प्रत्यनुपयोगित्वात् ज्ञानस्य, केवलं कष्टं
तपपयानुष्ठयं, न हि कष्टं विनष्टमिच्छिः, तथा चाह-
'अज्ञानिका नाम येषामयमुपपृतिः, यथेह ज्ञानाधिगमप्र-
यासोऽपवर्गं प्रति आक्रियङ्करा, शरीरं चेतनोपरिपवर्गोऽ-
चाप्यते' इति । विचारासह्यं चैषां विज्ञानरहितस्य मह-
तोऽपि कष्टस्य तिर्यग्नारकादीनामिवापवर्गं प्रत्यहेतुत्वात्,
तदन्तरेण घृततपउपसर्गादीनामपि स्वरूपापरिज्ञानतः कर्त्त-
प्रवृत्त्यसम्भवादिना । एषां च क्रियावादिनामुत्तरोत्तरं भ-
दतोऽनेकविधत्वम् । उक्तं वाचकैः--" एषां मौलेषु चतुर्षु क-
ल्पेष्ववस्थितेषु तद्भूदाः सुबहवोऽवनिरुहशस्त्राप्रशास्त्रा-
निकरवद्व्यगन्तव्याः" तत्र तावच्छ्रुतमशीतं क्रियावादिना-
म्, आक्रियावादिनश्च चतुरशीतसंख्याः, अज्ञानिकाः सप्त-
पाष्टाविधाः, वैनायकवादिना द्वात्रिंशत्, एवं प्रपष्ट्याधिक-
शतत्रयं, सर्वेऽपि चामी विचारात्तन्वत्वात्कृत्स्नं प्रभाषन्ते
इति स्थितमिति सूत्रार्थः ।

न चैतत्स्वाभिप्रायैर्वाच्यते, किन्तु--
इह पाउकरे बुद्धे, नायए परिनिव्वुडे ।
विज्ञाचरणसंपन्ने, सञ्चे सच्चपरकम् ॥ २४ ॥
'इह' इति-तत् क्रियादिवादिनः किं प्रभाषन्ते ? इत्येवं रूपं
'पाउकरे' इति प्रादुरकार्पीत्-प्रकटितवान् बुद्धः-अवगत-

सर्वः सन् ज्ञात एव ज्ञानकः-जगत्प्रतीनः क्षत्रियो वा , स चह प्रस्तावाम्हावीर एव, परिनिर्भृतः कषायानलवि-
ध्यापनात्समन्ताच्छीतीभूतो विद्याचरणभ्यामर्थात् क्षायि-
कज्ञानचारिभ्यां सम्पन्नो-युक्तो विद्याचरणसम्पन्नोऽत-
एव सत्यः सत्यवाक्, तथा सत्यः-अधितथस्तास्विकत्वेन
परं-भावशत्रवस्तपामाक्रमणम् आक्रमः-अभिभवो यस्या-
ऽसौ सत्यपराक्रम इति सूत्रार्थः ।

तेषां च फलमाह--

पठन्ति नरण घारे, जे नरा पावकारिणो ।

दिक्वं च गहं गच्छन्ति, चरित्ता धम्ममारियं ॥ २५ ॥

पतन्ति गच्छन्ति नरके-सीमन्तकादौ घारे-नित्यान्धका-
रादिना भयानकं ये नराः उपलक्षणत्वान्कुर्यादयो वा पा-
तयति नरकादिषु जन्तुमिति पापं; तच्च हिंसाधनकथा, इह
त्वसत्प्रकरणेषु, तत्कर्तुम्-अनुष्ठानं शीलमेधामिति पापका-
रिणः । ये त्वेवविधा न भवन्ति ते किमिन्याह-दिव्यां
च गतिं देयलोकगतिं, चशब्दः पुनरर्थे, स च पूर्वभ्यो
विशेषघातकः, गच्छन्ति-यान्ति चरित्वा-आसेव्य
धर्मः-श्रुतधर्मादिः अनेकविधः, इह च सत्यप्ररूप-
णारूपः श्रुतधर्म एव तम्, आर्य-प्राग्भूत्, तद्यमभिप्रायः
असत्प्ररूपणापगिहंगण सत्प्ररूपणापरेणैव च भवता भ-
वितव्यम् इति सूत्रार्थः ।

कथं पुनरमी पापकारिण इत्याह--

मायाबुद्ध्यमेयं तु, मुसाभासा निरत्थिया ।

संज्ञममाणोऽपि अहं, वसामि हरियामि य ॥ २६ ॥

मायया-शाठ्येन 'बुद्ध्यं' इति उक्तं मायोक्तम् पतत्-यदनन्तरं
क्रियादिवादिभिरुक्तं, तुः एवकारार्थो भिन्नक्रमश्च मायो-
क्रमश्च, यतश्चेतत् सृष्टा-अलीका भाषाः-उक्तिः निरर्थिका-
सम्यगभिधयशून्या, तत एव च 'संज्ञममाणोऽपि' इति
सि अपिः एवकारार्थस्ततः संयच्छन्नेव-उपरमन्नेव तदु-
क्त्याकर्णेनादितः, अहम् इत्यात्मनिर्देशे विंशतः तन्स्थि-
रीकरणार्थम्, उक्तं हि-"ठियंतो ठावप परं" इति, वसा-
मि-तिष्ठामि उपाधय इति शेषः, 'हरियामि य' इति ईरे
च-गच्छामि च गोचरचर्यादिष्विति सूत्रार्थः ।

इदमपि सूत्रं प्रायो न दृश्यते । कुतः पुनस्तथं तदुक्त्याकर्णे-
नादिभ्यः संयच्छन्तीत्याह अनन्तरसूत्राभावे च यदुक्तं चतुर्भिः
स्थानैर्मे यद्वाः किं प्रभाषन्ते इति तत्कुत इत्याह--

सत्त्वे ते विद्या मज्जं, मिच्छादिद्वी अणारिया ।

विज्जमाणे परं लोए, सम्मं जाणामि अप्पगं ॥ २७ ॥

सर्वे-निग्वशेषाः ते क्रियादिवादिनः विद्विताः-ज्ञाता मम,
यथाऽमी, 'मिच्छादिद्वी' इति मिथ्या-विपरीता परलोकान्मा
द्यपलापित्वेन दृष्टिः-शुद्धरेषामिति मिथ्यादृष्टयः तत एव,
अनार्या-अनार्यकर्मप्रवृत्ताः, कथं पुनस्त एवंविधास्ते
विद्विता इत्याह-विद्यमानं सति परलोक-अन्यजन्मनि स-
म्यग्नं अविपरीतं जानामि-अवगच्छामि 'अप्पगं' इति आ-
त्मानं, तत्रः परलोकान्माणाः सम्यग्वेदनात् ममैवविधत्वेन

विद्वितास्ततोऽहं तदुक्त्याकर्णेनादितः संयच्छामि किं प्रभा-
षकाश्चेत इति सूत्रार्थः ।

कथं पुनस्त्वमात्मानमन्यप्रममि जानासीत्याह--

अहमासी महापाणे, जुइमं वरिससभोवमे ।

जा सा पाली महापाली, दिक्वा वरिससभोवमा ॥२८॥

मे जुए बंभलंगाओ, माणुस्सं भवमाण ।

अप्पणो य परेसि च, आउं जाणे जहा तथा ॥२९॥

'अहमासि' इति अहमभूवं महापाणे-महापाणनामि
ब्रह्मलोकविमाने द्युतिमान्-दीप्तिमान् 'वरिससभोवमे' इति व-
र्षशतजीविना उपमा-दृष्टान्तो यस्याऽसौ वर्षशतोपमा' म-
यूरव्यंसकादित्वात्समासः, ततोऽयमर्थः-यथेह वर्षशतजीवी
इदानीं परिपूर्णायुश्च्यते, एवमहमपि तत्र परिपूर्णायुश्च-
्यम् । तथाहि-या सा पालिरिव पालिः-जीवितजलधारणा-
द्भवस्थितिः, सा खोचरत्र महाशब्दोपादानादिह पत्योपमप्र-
माणा, महापाली सागरोपमप्रमाणा, तस्या एव महत्त्वात्,
दिवि भवा दिव्या वर्षशतेनोपमा यस्याः सा वर्षशतोपमा,
यथाहि-वर्षशतमिह परमायुः तथा तत्र महापाली उक्तं,
द्युतोऽपि हि तत्र सागरोपमेरेवायुश्च्यते, न तूत्सर्विगया-
दिभिः, अथवा-"योजनं विस्तृतः पत्य-स्तथा योजनमु-
च्छ्रितः । सप्तगत्रप्ररूढानां, कशाप्रणां स पूरितः ॥ १ ॥
ततो वर्षशतं पूर्णं, एकैकं कशमुद्धरेत् । क्षीयते येन का-
लेन, तत्पत्योपममुच्यते ॥ २ ॥" इति वचनाद्वर्षशतैः क-
शाद्धरहेतुभिरुपमा अर्थात् पत्यविषया यस्याः सा वर्षशतो-
पमा, द्विविधाऽपि स्थितिः, सागरोपमस्याऽपि पत्योप-
मनिष्पाद्यत्वात्, तत्र मम महापाली दिव्या भवस्थितिरा-
सीदित्युपस्कारः, अतश्चाह वर्षशतोपमायुश्च्यते इति भावः ।
'से' इति-अथ स्थितिपरिपालनादनन्तरं च्यतः-अष्टः ब्र-
ह्मलोकात्-पञ्चमकल्पात् मानुष्यं-मानुष्यसम्बन्धिनं भवं-ज-
न्म आगतः-आयातः । इत्थमात्मनो जातिस्मरणलक्षणमिति-
शयमाख्यायानिश्चयान्तरमाह-आत्मनश्च परेषां वा आयः-
जीवितं ज्ञान-अवबुध्यं यथा-येन प्रकारेण स्थितिमिति गम्यते
तथा-तेनैव प्रकारेण न त्वन्यथेत्यभिप्रायः, इति सूत्रद्वयार्थः ।
इत्थं प्रसङ्गतः परितोपतद्धापृष्टमपि स्ववृत्तान्तमावेद्योपवे-
ष्टुमाह--

नाणारुहं च छंदं च, परिवज्जिज संज्ञओ ।

अणुद्धा जे अ सन्वत्था, इह विज्जामणुसंचरे ॥ ३० ॥

नानेति-अनेकधा रुषि च-प्रक्रमतिक्रियावाद्यादिमत्तविषय-
मभिलाषं छन्दश्च-स्वमतिकल्पितमभिप्रायम्, इहाऽपि नाने-
ति सम्बन्धादनकविधं परिवर्जयेत्-परित्यजत् संयतः-य-
तिः । तथा अनर्थाः-अनर्थहेतवो ये च सर्वार्थाः अशेषदिसा-
दयो गम्यमानत्वात्तान् वर्जयेदिति सम्बन्धः, यद्वा-"स-
व्यत्यं' स्याकारस्यालान्निष्कत्वात्सर्वत्र क्षेत्रादायनर्था इति
निष्प्रयोजना ये च व्यापारा इति गम्यते, तान् परिवर्ज-
येत्, इतीत्येवंरूपां विद्यां सम्यग्ज्ञानरूपामभिवि-लक्षी-
कृत्य सञ्चरेः त्वं सम्यक् संयमाष्वनि यायाः, इति सूत्रार्थः ।

अन्यथा--

पडिकमामि पसिणाणं, परमंतेहि वा पुणो ।

अहो उद्दिष्टो अहो रायं, इह विजातवं चरे ॥ ३१ ॥
 प्रतीपं क्रमामि प्रतिक्रमामि—प्रतिनिबर्त्से, केभ्यः ?—'प-
 सिगाणं' ति सुभ्यत्ययात् प्रभेभ्यः—शुभाशुभस्वकं-
 भ्योऽङ्गुष्ठप्रस्तादिभ्यः, अभ्यभ्यो वा साधिकरणभ्यः, त-
 था परं—गृहस्थास्तेषां मन्त्राः परमन्त्राः—तत्कार्यालोचनरूपा-
 स्तेभ्यः, वा समुच्चयं, पुनः विशेषणं, विशेषणं परमन्त्रेभ्यः
 प्रतिक्रमामि, अतिस्वाध्यायानेषां, सोपस्कारत्वात्स्वभ्या-
 मुनाऽभिप्रायेण यः संयमं प्रत्युत्थानवान् सः अहो इति
 विस्मये उत्थितः धर्मं प्रत्युद्यतः । कश्चिदेव हि महात्मैव-
 विधः सम्भवति अहोरात्रम्—अहर्निशम् इति—इत्येतदन्त-
 रोक्तं 'विज्ञ' ति विद्वान् ज्ञानन् 'तवं' ति अवधारणफलत्वा-
 द्वाक्यस्य तप एव न तु प्रभादि चरं—आसेवस्वेति सूत्रार्थः ।
 पुनस्तत्स्थिरीकरणार्थमाह—

जं च मे पृच्छसी काले, मम्मं सुद्वेण चेषसा ।

ताइ पाउकरे, बुद्धे, तं नाणं जिणसासणे ॥ ३२ ॥

यच्च मे इति—मां पृच्छसि—प्रश्नयसि काले—प्रस्तावे सम्यग्बु-
 द्धेन अविपरीतबोधयता चेतसा—चित्तेन, लक्षणे तृतीया, 'ता'
 इति सूत्रस्थात् पाउकरे—ति प्रादुर्गमि—प्रकटीकरोमि प्र-
 तिपाद्यामीति यावत्, बुद्धः—अवगतसकलवस्तुतत्त्वः । कुतः
 पुनर्बुद्धोऽस्म्यत आह—तदिति यन्किञ्चिद्दिह जगति प्रचरति
 ज्ञानं—यथाविधवस्त्वबोधरूपं तज्ज्ञानशासनेऽस्तीति गम्यते,
 ततोऽहं तत्र स्थितः इति तत्प्रसादाद् बुद्धोऽस्मीत्यभिप्रायः,
 इह च यतस्त्वं सम्यग्बुद्धेन चेतसा पृच्छस्यतः प्रतिक्रान्तप्र-
 श्नादिरप्यहं यत्पृच्छसि तत्प्रादुर्गमोमीत्यतः पृच्छ यथेच्छ-
 मित्येवंप्रार्थः । अथवा—अत एव लक्ष्यते यथा—अप्यतो य प-
 रेसि च' इत्यादिना तस्यायुर्विहतामवगम्य सञ्जयमुनिनाऽसौ
 पृष्ठः क्रियममायुर्गतिं ततोऽसौ प्राह—यच्च त्वं मां कालवि-
 षयं पृच्छसि तत्प्रादुर्गमवान् बुद्धः—सर्वज्ञोऽत एव तज्ज्ञानं
 जिनशासने व्यवच्छेदफलत्वाज्जिनशासने एव न त्वम्यस्मिन्
 सुगतादिशासने, अतो जिनशासने एव यज्ञो विधेयो येन य-
 थाऽहं जानामि तथा त्वमपि जानीष्य, शेषं प्राग्बुद्धिः सूत्रार्थः ।

पुनरुपवेन्दुमाह—

किरियं च रोअए धीरो, अकिरियं परिवज्जए ।

दिट्ठीए दिट्ठिसंपभो, धम्मं चरसु दुच्चरं ॥ ३३ ॥

क्रियां च अस्ति जीव इत्यादिरूपां सद्बुद्धानात्मिकां
 वा रोचयेत् तथा तथा भावनातो यथाऽस्वात्मने ह-
 खिता जायते तथा विद्ध्यत् धीरः—मिथ्यादृग्भ्रष्टो-
 भ्यः । तथा अक्रियां नास्त्यात्मत्यादिकां मिथ्यादृक्परि-
 ल्पिततत्तद्बुद्धानरूपां वा परिवर्जयेत्—परिहरन् । ततश्च
 दृष्ट्या—सम्यग्दर्शनात्मिकया हेतुभूतया 'दिट्ठिसंपभो' ति
 'धीर्दृष्टिः श्रेयशी धिवणा' इति शाब्दकभ्रुतेर्दृष्टिः—बुद्धिः,
 सा चेह प्रस्तावात्सम्यग्ज्ञानात्मिका तथा सम्पन्ना—युक्ता-
 दृष्टिसम्पन्नाः, एवं च सम्यग्दर्शनात्मिकान्वितः सन् धर्म—आ-
 रिधर्मं चर—आसेवस्व सुदुश्चरम्—अत्यन्तदुर्गुण्यमिति
 सूत्रार्थः ।

पुनः कश्चिद्यमुनिरेव सञ्जयमुनिं महापुरुषो-

वाहरणैः स्थिरीकर्तुमाह—

एयं पुसपयं सुवा, अत्यधम्मोवभोहिं ।

मरहोऽवि भारहं वासं, चिच्चा कामाई पव्वए ॥३४॥
 सगरोऽवि सागरंतं, भरहवासं नराहिवो ।
 इस्सरियं केवलं हिच्चा, दयाए परिनिव्वुडे ॥ ३५ ॥
 चइत्ता भारहं वासं, चक्कवट्ठी महिद्धिओ ।
 पव्वज्जमव्वुवगओ, मधवं नाम महाजसो ॥ ३६ ॥
 सखं कुमारो मणुस्सिदो, चक्कवट्ठी महिद्धिओ ।
 पुत्तं रज्जे ठवित्ताणं, सोऽवि राया तवं चरे ॥ ३७ ॥
 चइत्ता भारहं वासं, चक्कवट्ठी महिद्धिओ ।
 संती संतिकरो लोए, पत्तो गइमणुत्तरं ॥ ३८ ॥
 इक्खागरायवसहो, कुंधूनाम नरेसरो ।
 विक्खायाक्कित्ती धिइमं, मुक्खं गओ अणुत्तरं ॥३९॥
 सागरंतं जहिच्चा णं, भरहवासं नरेसरो ।
 अरो अ अरयं पत्तो, पत्तो गइमणुत्तरं ॥ ४० ॥
 चइत्ता भारहं वासं, चक्कवट्ठी महिद्धिओ ।
 चिच्चा य उत्तमे भोए, महापउमो दमं चरे ॥ ४१ ॥
 एगच्छत्तं पसाहिच्चा, महिं माणनिस्सरणो ।
 हरिसेणो मणुस्सिदो, पत्तो गइमणुत्तरं ॥ ४२ ॥
 अभिओ रायसहस्सेहिं, सुपरिच्चाई दमं चरे ।
 जयनामो जिणक्खायं, पत्तो गइमणुत्तरं ॥ ४३ ॥
 दसस्रजं मुइयं, चइत्ता णं मुणी चरं ।
 दसस्रभहो निक्खंतो, सक्खं सक्केण चोइओ ॥ ४४ ॥
 (नमी नमेइ अप्पाणं, सक्खं सक्केण चोइओ ।
 जहिच्चा रजं वइदेही, सामन्ने पज्जुवट्ठिओ ॥)

प्रक्षिप्ता—

करकंडू कलिगाणं, पंचालाण य दुम्मुहो ।
 शमी राया विदेहाणं, गंधाराण य नग्गई ॥ ४५ ॥
 एए नरिंदवमभा, निक्खंता जिणसासणे ।
 पुत्ते रज्जे ठवित्ता णं, सामन्ने पज्जुवट्ठिओ ॥ ४६ ॥
 सावीर्रायवसभो, चइत्ता अ मुणी चरे ।
 उदायणो पव्वइओ, पत्तो गइमणुत्तरं ॥ ४७ ॥
 तहेव कासिराया वि, सेओ सच्चपरक्कमो ।
 कामभोगे परिचज्ज, पहणे कम्ममहावणं ॥ ४८ ॥
 तहेव विजओ राया, अणुट्ठा कित्तिपव्वए ।
 रजं तु गुणसमिद्धं, पयहित्तु महायमो ॥ ४९ ॥
 तहेवुग्गं तवं किच्चा, अव्वक्खित्तेण चेषसा ।
 महाबलो रायरिसी, अहाय सिरसा सिरं ॥ ५० ॥

सूत्राणि सप्तदश । एतत्—अनन्तरोक्तं पुण्यहेतुत्वात्पुण्यं
 तच्छ तत् पद्यते—गम्यतेऽनेनार्थे इति पदं च, पुण्यपदं,
 पुण्यस्य वा पदं—स्थानं पुण्यपदं—क्रियादिवादिस्वरूपानामारु-
 धिपरिवर्जनाद्यावेदकं शब्दसम्बन्धे भ्रुत्वा—आकर्ण्यं, अर्ध्यत
 इति अर्थः—स्वर्गापवर्गादिः धर्मः—तदुपायभूतः भ्रुतधर्मोद्-

स्ताभ्यामुपशोभिते—विभूषितमर्थधर्मोपशोभितं भरताऽपि भरतनामा चक्रवर्त्यपि, अपिशब्द उत्तगापेक्षया समुच्चये 'भारहं' ति प्राकृतत्वाद्भारतं चरे—क्षत्रं त्यक्त्वा 'का-माद्' ति चस्य गम्यमानत्वात् कामांश्च विषयान् प्राकृत-त्वात्पुंसकनिर्देशः, 'पञ्चप' ति प्राजाजीत् । 'मगरां वी' त्यादि सर्वमपि स्पष्टं, नवरं सागरान्तं—समुद्रपर्यन्तं दि-कृतये, अन्यत्र तु हिमवत्पर्यन्तमित्युपस्कारः, तथा प-ञ्चयम् आश्विन्यादि कवलं परिपूर्णमनस्यसाधारणं वा दयया संयमेन परिनिवृत्तः इहैव विध्यातकथायानलत्वा-च्छीतीभूता मुक्तो वा । तथा—'अरो य' ति भरनामा च तीर्थकृच्चक्रवर्ती 'अरयं' ति रतस्य रजसो वाऽभाव-रूपमरतमरजा वा, पाठान्तरतः—अरसे वा शृङ्गारादिरसा-भावं, प्राप्तः—गतो गतिमनुत्तरां—मुक्तिमित्यर्थः । तथा त्यक्त्याक्तमान् भोगानिति, पुत्रस्यकृत्वत्यभिधानं भिन्नवा-क्यत्वात्पौनरुक्त्यं, महापञ्चः महापञ्चनामा 'चरं' ति आ-चरत् । तथा एकं क्षत्रं—नृपतिचक्रमभ्यामित्येकच्छत्रा तां, कोऽर्थः ?—अविद्यमानद्वितीयनृपति मही—पृथ्वी प्रसाध्य-वशीकृत्विति सम्बन्धः, 'माणानिसूरणो' ति हसारात्यहङ्का-रविनाशकः मनुष्येन्द्रः इति चक्री । तथा 'अश्रितो' ति अ-श्रितः—युक्तः 'सुपरिष्ठाद्' ति सुष्ठु-शोभनेन प्रकारेण राज्या-दि परित्यजतीत्येवं शीलः सुपरित्यागी दमं-जिनाख्यातमिति सम्बन्धः, 'चरि' ति अचारीत्वारत्वा च जयनामा चक्री-ति शेषः प्राप्तो गतिमनुत्तराम् । तथा दशार्णो नाम देशस्तद-र्यं—तदाधिपत्यं मुदित सकलोपद्रवाविरहितं प्रमादयत् त्य-क्त्वा 'णः' प्राचवत् 'चरं' ति अचारीत्, अप्रतिबद्धवि-हारतया विद्वतवानित्यर्थः, साक्षाच्छक्रेण चादितः—अधिक-विभूतिदर्शनेन धर्मं प्रति प्रेरितः । तथा निष्क्रान्ताः प्रव्रजि-ता निष्कर्म्य च धामरणे—धमरणभावं पर्यपास्थिताः तदनु-ष्ठानं प्रवृत्तताः अभूवश्रित शेषः । तथा सौवीरिषु राजवृ-पभः—तत्कालभाविनृपतिप्रधानत्वात्सौवीरराजवृपभः 'च-रुच' ति त्यक्त्वा राज्यामिति शेषः प्राचवत्, मुनिः—त्रैकाल्यावस्थावेदी सन् 'चरं' ति अचारीत्, कोऽसौ ?—'उदायणो' ति उदायननामा प्रव्रजितः, चरित्वा च किमि-त्याह—प्राप्तो गतिमनुत्तराम् । तथैव—तेनैव प्रकारेण का-शीराजः काशीमण्डलाधिपतिः श्रेयसि—अतिप्रशस्यं सत्ये-संयमं पराक्रमः—सामर्थ्यं यस्याऽसौ श्रेयःसत्यपराक्रमः 'पहणे' ति प्राहन्—पहतवान् कर्म महावर्नामिवातिग-हनतया कर्ममहावनम् । तथैव विजयः इति विजयनामा 'अण्डाकिनिपञ्चप' ति, आपेत्वाद् अनाप्तः—आप्तं ध्या-नविकलः कीर्त्या-दीनानाथादिदानोत्थया प्रसिद्धोपलक्षितः सन्, यद्वा—अनाप्तो—सकलदेशविगमनोऽर्वाघता की-सिरस्येत्यनार्त्तकीर्तिः सन्, पठ्यते च—'आण्डा किरपञ्चप' ति, आण्डा—आगमोऽर्थशब्दस्य हेतुवचनस्याऽपि दर्शना-दर्थो—हेतुरस्याः सा तथाविधा आकृतिरर्थान्मुनिवेषा-त्मिका यत्र तदाकार्योक्ति यथा भवत्येवं प्राजाजीद् गुणैः—पञ्चवृत्तैः शब्दादिभिर्वा समृद्धं—सम्पन्नं गुणसमृद्धं, पूर्वत्र नुशब्दस्यापिशब्दार्थवाद्यर्थोदितसम्बन्धत्वाच्च गुणसमृ-द्धमपि । तथा 'अदाय' ति आपेत्वाद् आवृत्त—गृहीतवां-स्तद्भवेन स्वीकृतवान् शिरसेव शिरसा—शिरःप्रदानेनेव

जीवितानिरपेक्षमिति योऽर्थः, 'मिरं' ति शिर इव शिरः सर्व-जगदुपरिधरितया मोक्षः, पठ्यते च—'आदाय सिरसां सि-रि' ति, अत्र च आदाय—ग्रहीत्वा शिरःअर्थं सर्वोत्तमां क-वललक्ष्मीं परिनिवृत्त इति शेषः, इति सप्तदशसूत्रार्थः ।

इत्थं महापुरुषोदाहरणैर्ज्ञानपूर्वकक्रिया-
माहात्म्यमभिधायोपदेशुमाह—

कहं धीरो अहंऊर्हि, उम्मत्तो व्व महिं चरे ? ।

एण विससमादाय, सुरा ददपरकमा ॥ ५१ ॥

कथं-केन प्रकारेण धीरः उक्तरूपः अहंनुभिः—क्रियावाद्या-दिपरिकल्पितकहेतुभिः उन्मत्त इव—ग्रहगृहीत इव तास्थि-कवस्थपलपनेनालजालभाषितया मही—पृथ्वी चरेत्—अ-मत् ? नैव चरादत्यर्थः, किमिति ? ये एत-अनन्तरादिता भरतादयः विंशत्यम्—विंशष्टतां गम्यमानत्वात्मिथ्यादर्शनेभ्यो जिनशासनस्य आदाय—गृहीत्वा मनसि सम्प्रधार्येति या-वत् सुरा ददपरकमा एतदेवाश्रितवन्त इति शेषः । अयम-भिधायः—यथेनं महात्मानो विंशत्यमादाय कुवादिपरिकल्प-ताक्रियावाद्यादिदर्शनपरिहारतो जिनशासन एव निश्चितम-तयोऽभूवस्तथा भयताऽपि धीरेण सताऽस्मिंश्च निश्चित-चेता विधयामिति सूत्रार्थः ।

किञ्च—

अचंतनियणस्वमा, एसा भे भासिया वई ।

अतरिसु तरंतगे, तरिस्संति अणागया ॥ ५२ ॥

अन्यन्तम्—अतिशयेन निदानैः—कारणैः, कोऽर्थः ? हेतु-भिर्न तु परप्रत्ययेनैव, क्षमा—युक्ताऽन्यन्तनिदानक्षमा, यद्वा-निदानं—कर्मफलशोधने तस्मिन् क्षमा—समर्था एषा—अन-न्तरोक्ता, पाठान्तरतः—सर्वा—अशया सत्या वा मे मया भा-षिता, अनयाऽक्रीकृतया अनीर्षुः—तीर्णवन्तः तरन्ति एक-अपरं, पाठान्तरताऽन्यं, सम्प्रत्यपि तत्कालापेक्षया क्षमा-न्तगापेक्षया वेत्थमभिधानमिति, तथा तरिष्यन्ति अनागताः-भाषिना, भवाद्वाधामिति सर्वत्र शेष इति सूत्रार्थः ।

यतश्चवमतः—

कहं धीरं अहंऊर्हि, अदायं परियावमं ।

सच्चसंगविणिम्मुक्को, सिद्धे भवइ नीरए ॥ ५३ ॥ ति वेमि ।

कथं धीरोऽहंनुभिः आदाय—गृहीत्वा, क्रियादिवादि-मतमिति शेषः, पर्यावसेत् परीति—सर्वप्रकारमावसेत् तत्रैव-निलीयत्, नैव तत्राभिनिविष्टो भवेदिति भावः । पठ्यते च—'अत्तार्णं परियावसि' ति आत्मानं पर्यावासेयद्, अहंनुभिः कथमात्मानमहेत्वावाच्यं कुर्यात् ?; नैव कुर्यादित्यर्थः । कि-पुनारन्धमकरणे फलमित्याह सर्वे—निरधंशयाः सजन्ति क-मेणा सम्बध्यन्ते जन्तव पराभरिति सङ्गाः इव्यतो द्रवि-णादयो भावतस्तु मिथ्यात्वकृत्वाद्दत्त एव क्रियादिवादा-स्तैर्विनिमुक्ता—विरहितः सर्वसङ्गविनिमुक्तः सन् सिद्धो भवति नीरजाः, तद्वेनाहेतुपरिहारस्य सम्यग्ज्ञानहेतुत्वेन सिद्धत्वं फलमुक्तमिति सूत्रार्थः ।

इत्थं तमनुशास्य गतो विवर्तिते स्थानं क्षत्रियः शेषस-
अयधकृत्यतां त्वाह निर्युक्तिरुम्—

काऊण तवश्चरणं, बहूणि वामाणि मो ध्रुयकिलेसो ।
तं ठाणं संपत्तां, जं संपत्ता न संयंति ॥४०४॥

सुगर्मव, नवरं धुताः—अपनीताः क्लिश्यन्त्येषु मत्सु जन्तव
इति क्लेशा—रगादयो येन स धुतक्लेशो यन्मप्राप्ता न शो-
चन्ते, शोकहेतुशारीरमानसदुःखाभावादिति गाथार्थः इतिः
परिस्रमामौ ब्रवीमि पूर्ववत् । उक्त० १८ अ० । अष्टम-
दशस्य पुत्राणां शनकाभ्यन्तरवर्तिनि चतुर्नवतितमे पुत्रे
कल्प० १ अधि० ७ क्षण ।

संजयभद्र-संजयभद्र-पु० । साध्वनुकूल संयते, नि० चू०
११ उ० ।

संजयविरयपञ्चम्यायपावकम्म—संयतविरतप्रत्याख्यातपा-
पकर्मन्—पु० । सामस्त्येन यत. संयतः सप्तदशप्रकारसंयमो-
पेतः, विविधमनेकधा द्वादशविधे तपसि गतो विरतः सं-
यतश्चाऽसौ विरतश्च, तथा प्रतिहतं स्थितिहास्यतो अ-
स्थिभेदेन विनाशित प्रत्याख्यात हेत्वभावेन. पुनश्चुद्भयभा-
वेन निराकृतं पापकर्म-ज्ञानावर्णीयार्थे येन स तथा पुनः
कर्मधारयः । सुसंयतं, ध० ३ अधि० । दश० ।

संजयाऽऽभाम-संयताभाम-पु० । संयतवदवभासमाने असं-
यते, आचा० १ अ० २ अ० १ उ० ।

संजयामंजय-संयतामंयत-पु० । देशविरते, भ० ६ श०
३ उ० । न० ।

संजलण-संज्वलन-पु० । ईषज्वलनात्संज्वलनाः, सर्पाद् ज्वल-
नाद् वा संज्वलना । परीपहादिसंपाते चारित्रिणमापि ज्वलय-
न्तीति संज्वलनाः । अल्पतरुषु क्रोधादिषु कषायेषु, विश० ।
स्था० । परीपहापसर्गापनिपाते यतिमप्यसौ सर्पाज्वलय-
न्त्येव तेन संज्वलनाः स्मृताः, ते चत्वारः क्रोधमानमायालो-
भाः । कर्म० १ कर्म० । आच० ।

अथ 'संजलणम् उदण' इत्यादिनिर्युक्ति-
गाथात्तरार्धव्याख्यामाह—

ईमि मयगहं वा, संपाण् वा परीपहाडिणं ।

जलणांशो संजलणा, नाहकस्वायं तद्दयमि ॥१२४६॥

अकसायमहकस्वायं, जं संजलणादण् न तं तणं ।

लभइ लद्धं च पुणा, मस्मइ मच्चं तद्दयमि ॥१२४७॥

न हु नवरिमहकस्वांशो, वघाडिणो ममचरणेदमे पि ।

घापंति ताणमुदण्, हाइ जश्रां माडयारं तं ॥ १२४८॥

इह संशब्दस्य त्रयाऽर्थाः, तद्यथा—ईषज्वलनान् संज्व-
लनाः, अथवा- 'मयगहं' भागान् ज्वलनात् संज्वलनाः,
याद् वा—परीपहादिसंपाते चारित्रिणमापि ज्वलयन्तीति
संज्वलनाः, तदुद्भयं यथाख्यातचारित्रं न भवति । कुतस्त-
दुद्भये तद् न भवति ? इत्याह—'अकसाय' मित्यादि, 'जं' ति-
यस्मात्कषायं यथाख्यातमुच्यते, तेन करणेन संज्वलन

कषायोदये तद् न लभ्येत, पूर्वलब्धमपि च पुनस्तदुद्भये सर्वं
तद् भ्रश्यतीति । न हि-नेव यथाख्यातमात्रोपघातिनः सं-
ज्वलनाः, किन्तु-शेषचारित्राणामपि देशोपघातिनो भवन्ति,
यतस्तेषामुद्भये तदपि शेषचारित्रं सातिचारं भवति, इति
गाथार्थः ॥ १२४६ ॥ १२४७ ॥ १२४८ ॥ विश० । सूत्र० ।
संज्वलयति दीपयति सर्वस्वावर्धवारतिमपीन्द्रियार्थस-
म्पाते वा संज्वलति दीपयति इति संज्वलनः । स्था० ४
ठा० १ उ० । प्रतिक्षणरोपणे, दशा० १ अ० । आ०
म० । सूत्र० । मुहुर्मुहुः क्रोधाग्निना ज्वलनं, भ० १२
श० ४ उ० । आ० चू० । स० । पं० सं० ।

संजलणकसायमंगय संज्वलनकषायसङ्गत-त्रि० । अल्पत-
रकल्पकषायोद्भवे, पञ्चा० १७ विध० ।

संजलणतिग-संज्वलनत्रिक-न० । संज्वलनक्रोधमानमाया-
रूपे कषायत्रये, कर्म० २ कर्म० ।

संजलणा-संज्वलना-स्त्री० । ज्ञानादिगुणोद्दीपनायाम्, उक्त०
१ अ० ।

संजाणय-संज्ञापक-त्रि० । विज्ञे, अनु० ।

संजाय-संज्ञात-त्रि० । उत्पन्न औ० ।

संजायतिव्यमद्-संज्ञाततीव्रश्रद्ध-त्रि० । समुत्पन्नोत्कटगुरु-
रुचीं, पञ्चा० २ विध० ।

संजायमद्-संज्ञातश्रद्ध-त्रि० । प्रकर्षेण जानश्रद्धे, सू० प्र०
१ पादु० । रा० ।

संजीवणी-सञ्जीवनी-स्त्री० । जीवितदाय्याम्, सूत्र० १ अ०
४ अ० २ उ० ।

संजुय-संयुग-न० । संग्रामं, पृष्ठभागे 'मूर्त्तिपिड' शब्दे
उदाहृतं सिन्धुगजपालिते नगरे, पि० । षाड्० ना० ।

संजुत्त-संयुक्त-त्रि० । मिश्रितं 'कम्मणा तेण संजुत्तो मच्छुह
उ परभवं ।' उक्त० १८ अ० । संबद्धे, उक्त० १ अ० ।

संजुत्तद्व्यसम्भत्त-संयुक्तद्रव्यसम्यक्त्व-न० । द्वयोर्द्रव्ययोः
संयोगो गुणान्तराधानाय नोपमदीय उपभोक्तुर्मनःप्रीतये प-
यः-शर्करयोरिव तत्संयुक्तद्रव्यसम्यक् । द्रव्यसम्यक्त्वभेदे,
उक्त० २८ अ० ।

संजुत्तसंज्ञाग-संयुक्तसंज्ञाग-पुं० । 'संज्ञाग' शब्दे वक्ष्यमा-
ण संयोगभेदे, उक्त० १ अ० ।

संजुत्ताहिगरण-संयुक्ताधिकरण-पुं० । अधिक्रियते नरकादि
त्वनेनेत्याधिकरणे चासः उदृखलमुशलाशिलापुत्रकगोधूमय-
न्त्रादिभ्युक्तमार्थाक्रियाकरणभाष्यम्, संयुक्तं च तदाधिकरणे-
चाति समासः । आच० ६ अ० । उपा० । आ० । पञ्चा० । तू-
र्णारधनुर्मुशलादृखलपरुदादिके, ध० २० २ अधि० ।

संजुत्ताहिगरण-संयुक्ताधिकरणता-स्त्री० । अधिक्रियते आ-
त्माननेनेत्याधिकरणम् । उदृखलादिभ्युक्तं चार्थक्रिया । ध० २
अधि० । 'संजुत्ताहिगरण' इति संयुक्तम्-अर्थाक्रियाकरणसम-
धिकरणम्—उदृखलमुशलादि, तद्वन्तचारहेतुत्वात्तिस्वारो-
हिप्रदाननिवृत्तिवपयः, यतोऽसौ साक्षाद्यद्यपि हिंस्रं

शकटादिकं न समर्पयति परेषां तथापि तेन संयुक्तं
तेऽयाचित्याऽप्यर्थक्रियां कुर्वन्ति विस्मयुक्ते तु तस्मिन्
स्वत एव विनिवारिता भवन्ति ॥ ४ ॥ अर्थक्रिया-
करणक्षमे चतुर्थेऽतिचारे, उपा० १ अ० । संयुक्ता-
धिकरणम्—अधिक्रियते नरकादिव्यनेत्यधिकरणम्,
वास्तुदुखलशिलापुत्रकगाधूमयम्त्रकादि संयुक्तम् अर्थ-
क्रियाकरणयोग्यम्, संयुक्तं च तदधिकरणं सति समाप्तः ।
'एतथ सामाखारी--सावगण संजुताणि चैव सगडादीनि न
धरेतव्याणि, एवं वासीपरसुमादिविभासा ।' उपभोगपरि-
भोगातिरक्त' इति उपभोगपरिभोगशब्दार्थो निरूपित एव तद्
तिरक्तः । एतथ वि सामाखारी-उपभोगातिरिक्तं अदि तल्ला-
मलए बहुए गेह्वति ततो बहुगा एहायगा यच्चति तस्म लो-
ल्लियाए, अरहविहवायगा एहायति, एतथ पूतरगा आउकाय-
यघा, एवं पुफ्ततबोलमादीवभासा, एवं ए वहुति । का-
विधी सावगस्स उवभोगे एहाणे?, घरे एहायव्वं एऽत्थि ता-
धे तल्लामलएहिं सीसं घंसित्ता सव्वे साडेणुं ताह नडागा-
ऽऽइतंड निविट्टे अजलिहिं एहाति । एव जेसु य पुफ्तसु
पुफ्तकुथुगाणि ताणि परिहरति । आष० ६ अ० ।

संजुद्ध-दर्शी-स्वस्पन्द, दे० ना० ८ वर्ग ६ गाथा ।

संजुय-संयुग-पुं० । संग्राम, व्य० १ उ० ।

संयुत-त्रि० । बहुविधैर्धर्मैश्चानादिभिः साहित, उक्त० १२ अ० ।

संजूह-संयुथ-न० । निकायविशेषे, अनुयोगभेदे, भ० १५
श० । हाष्टवादस्याष्टाशीतिस्त्रिंशु सप्तमं सूत्रं, स० १४७ सम० ।
सङ्गतं युक्तार्थं यूथ पदानां पदयार्था समूहः संयुथः समास
इत्यर्थः । स्था० १० ठा० ३ उ० । सूत्र० ।

संजोइत्ता-संयोज्य-अव्य० । संयोगं कृत्वेत्यर्थे, स्था० १० ठा० ।

संजोइम-संयोगिम-त्रि० । संयोगिमं च संयोगस्तेन निवृत्तः

"भावादिम." ॥६॥२१॥ इतीमप्रत्ययः । संयोगनिष्पन्ने, हेम० ।

संजोग-संयोग-पुं० । संयुज्यते संयोजनं वा संयोगः । आ-

चा० १ ध्रु० २ अ० १ उ० । समुचितो योगः । पं० सू० १

सूत्र । " आदेश्यो जः " ॥ ८ । १ । २४५ ॥ इति यस्य जः ।

प्रा० । परस्परगोचिनपदार्थानां योग, औ० । जीवस्य सम्ब-

न्धे, आचा० १ ध्रु० ८ अ० १ उ० । उक्त० । नानाभेषु पु-

त्रकलत्रमित्रशरीरादिमम्बन्धे, आतु० । आचा० । सूत्र० ।

विश० । उक्त० । पुत्रकलत्रमित्रादिजनिते सम्बन्धे, आचा०

१ ध्रु० ४ अ० १ उ० । सम्बन्धे, सूत्र० २ ध्रु० १ अ० ।

केनचित्सह सम्बन्धे, आय० ४ अ० । पित्रादिभिः सार्जं

सम्बन्धे, दर्श० ४ तत्र । ममत्वकृते सम्बन्धे, आचा० १

ध्रु० २ अ० ६ उ० । अप्राप्तिपूर्विकायां प्राप्ती, सम्म० ३ का-

रड । आचा० ।

संयोगभेदाः—

से किं तं संजोगं ?, संजोगे चउविहे पस्यते, तं जहा-
दव्वमंजोगं खत्तमंजोगं कालमंजोगं भावसंजोगं ? । से किं
तं दव्वसंजोगं ?, दव्वसंजोगं तिविहे पस्यते, तं जहा-
सखित्ते अचित्ते मीसए । से किं तं सचित्ते ?, सचित्ते-

गोहिं गोमिए महिमीहिं महिसए उरणीहिं उरणीए उ-
ट्टीहिं उट्टीवाले, से तं सचित्ते । से किं तं अचित्ते?, अचित्ते
छत्तेण छत्ती दंडेण दंडी पडेण पडी घडेण घडी कडे-
ण कडी, से तं अचित्ते । से किं तं मीसए?, मीसए हलेणं
हालिए सगडेणं सागडिए रहेणं रडिए नावाए नाविए
से तं दव्वसंजोगे । से किं तं खित्तमंजोगे ?, २ भारहे एर-
वए हेमए एरसवए हरिवासए रम्मगवासए देवकुरए उ-
त्तरकुरए पुव्वविदेहए अवरविदेहए, अहवा-मागहे माल-
वए मोरडुए मरहडुए कुंकणए, से तं खत्तमंजोगे । से किं
तं कालसंजोगे ?, २ सुसमसुसमाए सुसमाए सुसमदुसमाए
दुसमसुममाए दुसमाए दुसमदुसमाए । अहवा-पावसए
वासारत्तए सरदए हेमंतए वसंतए गिम्हए, से तं कालसं-
जोगे । से किं तं भावमंजोगे ?, २ दुविहे पस्यते, तं जहा-
पस्ये अ, अपस्ये अ । से किं तं पस्ये?, २ नाणेणं नाणी
दंसणेणं दंसणी चरित्तेणं चरिती, से तं पस्ये । से किं तं
अपस्ये?, २ कांहेणं कांही माणेणं माणी मायाए मायी
लांहेणं लांही । से तं अपस्ये । से तं भावमंजोगे । से तं
संजोगं ।

संयोगः—सम्बन्धः, स चतुर्विधः प्रकृतः, तद्यथा—द्रव्यसंयोग
इत्यादि, सर्वं मूर्त्तिसङ्गमव, नवरं—सर्वान्नद्रव्यसंयोगेन
गावोऽस्य सन्तीति गोमानित्यादि । अचित्तद्रव्यसंयोगेन
क्षत्रमस्यास्तीति क्षत्रान्त्यादि । मिश्रद्रव्यसंयोगेन हल्लेन व्य-
चहरतीति हाल्लिक इत्यादि । अत्र हलादीनामन्वतनत्वाद् ब-
लौघदीनां संचननत्वान्मिश्रद्रव्यता भावनीया । क्षत्रसंयो-
गाधिकारे भग्ने जानो भग्ने वाऽस्य निवास इति तत्र
जातः (का० ५०७) " साऽस्य निवास " इति वाऽ-
णप्रत्यये भारतः । एवं शेषेष्वपि भावना कार्या । का-
लसंयोगाधिकारे सुषमसुषमायां जात इति " सप्तमी
पञ्चम्यन्तं जनेडः " (का० रू० ६६१) । इति उप्रत्यये सुषम-
सुषमजः एवं सुषमजादिष्वपि भावनीयम् । भावसंयोगाधि-
कारे भावः—पर्यायः, स च द्विधा—प्रशस्तो ज्ञानादिरप्रश-
स्तश्च क्रोधादिः, शेषे सुगमम् । इदमपि संप्रयोगप्रधानतया
प्रवृत्तत्वाद्वाङ्मार्गाद्भयत इति ६ । अनु० ।

सम्प्रति सूत्राऽऽलापकनिष्पन्नित्तपस्य सूत्रस्पर्शिकनिर्युक्ते-
श्च प्रस्ताव इति मन्यमानः संयोग इत्याद्ये पदं स्पृशाक्षणे
प्तुमाह निर्युक्कृतम्—

संजोगे निक्खेवो, छक्को दुविहो उ दव्वमंजोगे ।

संजुत्तमंजोगो, नायव्वियरेयरो चैव ॥ ३० ॥

संयोग इति—संयोगविषयः निक्षेपः न्यासः, षट्परिमाणम्-
स्यति षटकः प्राग्बत्कन्, एतद्देवाश्च नामस्थापनाद्द्रव्यक्षेत्र-
कालभावाः, प्रसिद्धत्वाद्दुत्तरत्र व्याख्यातत उर्ध्वयमानत्वाच्च
नाक्काः, (अत्रत्या वक्रव्यता'वक्ख्वाण' शब्दे 'सुामणय' शब्दे'उ-
वणाणय' शब्दे च उक्ता) उक्तं पूज्यै— "आगरेण श्विय महत्त-इव-
त्युकिरियाफलाभिहाणाई । आगारमयं सव्वं, जमणागारं तयं

नऽपि ॥१॥ तु पराणुप्रयं वस्तुं, अगाराभावश्चो लपुष्कं व ।
उवलंभष्ववहारा, भावाभो खणगारं च ॥ २ ॥ ” द्रव्यनय
आह—“ यथानामादिनाकारं, विना संवेद्यते तथा । नाऽऽ-
कारोऽपि विना द्रव्यं, सर्वं द्रव्यात्मकं ततः ॥ १ ॥ ” तथा-
हि—द्रव्यमेष मृदादिनिश्चलस्यासकोशकुशलकुटकपालाद्या-
कारानुयायं वस्तु सत्, तस्यैव तत्तदाकारानुयायिनः स-
द्वाधिविषयत्वान्, स्यासकोशाद्याकाराणां तु मृद्द्रव्यातिरे-
किणां कदाचिदनुपलम्भात्, तच्चान्यादादिसकलविकारविर-
हितं तथा तथाऽविर्भावतिरोभावमात्राभिविनं सम्पूर्तिष्ठुन-
सर्वप्रभेदानभेदबीजं द्रव्यमगृहीततरङ्गादिप्रभेदास्तिमितसरः-
सलिलवत्, आह च—

“ द्रव्यपरिणाममेतं, मोक्षलागारद्विसं किं तं ।
उप्यायव्ययरहितं, द्रव्यं चिद्य निर्व्ययारं नि ॥ १ ॥

आविर्भावतिरोभा-वमेतपरिणामकारणमचिन्तं ।
णिचं बहुरुवं पि य, नडो व्व वेसंतरावभो ॥ २ ॥ ”

(भावनयव्याख्या ‘ भावणय ’ शब्दे पञ्चमभागे गता ।)
परमार्थतस्त्वयम्—संविन्नष्टैव सर्वाऽपि विषयाणां व्यव-
स्थितिः । संवेदनं च नामादि, यिकलं नानुभूयते । तथाहि—

“घटाऽयमिति नामैतत्, पृथुबुध्नादिमाऽऽकृतिः ।
मृद्द्रव्यं भवने भावो, घटं दृष्टं चतुष्टयम् ॥ १ ॥
तत्राऽपि नाम नाकार-माकारो नाम नो विना ।
तौ विना नापि चान्योऽन्य-मुत्तगावपि संस्थितौ ॥ २ ॥
मयूगाण्डरसे यद्द-द्वर्णा नीलादयः स्थिताः ।
सर्वेऽप्यन्योऽन्यमुन्मिधा-स्तद्दञ्जामादयो घटं ॥ ३ ॥ ”

इत्थं चैतत् परस्परसव्यपेक्षितयैवाशेषनयानां सम्य-
नयत्वात्, इतरथा उत्पादव्ययध्रौव्ययुक्तं सर्वादि
प्रत्यक्षादिप्रमाणप्रतीतसल्लक्षणानुपपत्तेः । किञ्च-शब्दादिपि
घटादीनामादिभेदरूपैव घटाद्यर्थे बुद्धिपरिणामो जायते,
इत्यतोऽपि नामादिचतुरूपतैव सधेस्य वस्तुनः । उक्तं
च—“ नामादिभेदसह—त्य बुद्धिपरिणामभावश्चो णिययं ।
जे वस्तु अन्धि लोए, चउपजायं तय सव्वं ॥ १ ॥ ” ततश्च-
“चतुष्काभ्याधकस्येह, न्यासो योऽन्यस्य दश्यते । एतद्-
न्तगतः सोऽपि, ज्ञातव्यो धीधनान्वितः ॥ १ ॥ ” इत्यलं
प्रसङ्गं ॥ सम्प्रति निर्युक्तरनुभि (चि) यंत । तत्र नाम-
स्वापने आगमतो नाआगमतश्च जशरीरभव्यशरीररूपश्च
द्रव्यसंयोगः सुगम इति मन्वाना व्यतिरिक्तद्रव्यसंयोगम-
भिधानुमाह—द्विविधस्त्विति द्विविध एव, द्रव्येण द्रव्यस्य
वा, सर्वांत सङ्गतो योगः संयोगः । संयोगद्विविध्यमवाह-
संयुक्तमेव संयुक्तम्—अन्येन संश्लिष्टं, तस्य संयोगा—व
स्त्वन्तरसम्बन्धः संयुक्तसंयोगो ज्ञातव्यः । इतरंतर इति
इतरंतरसंयोगः । चः समुच्चय । एवः अवधारण । इत्थमेव
द्विविध एव संयोग इति गाथासमासार्थः ॥ ३० ॥

विस्तरार्थं त्वभिधित्तुः “यथोद्देशे निर्देश” इति न्यायतः
संयुक्तसंयोगं भवेनाह-

संयुक्तसंज्ञोगो, सच्चिदादीण होइ दन्वाणं ।
दुममणुसुवल्माई, संतइकम्मेण जीवस्स ॥ ३१ ॥

संयुक्तसंयोगः अनन्तराभिहितस्वरूपः सच्चिदादीनां स-
च्चिदाचित्तमिधाकां भवति द्रव्याणाम् । अभीषामुदाहर-
णान्याह—‘ दुममणुसुवल्माई ’ सि ’ अत्र मकास्यालाक्षण-
कत्वात् सुव्यत्ययाच्च दुमाणुसुवल्माईनां प्रत्येकं चाविशब्-
सम्बन्धात्सचित्तद्रव्याणां दुमादीनाम्, अचित्तद्रव्याणाम-
एवादीनां सुवल्माईनां च, मिश्रद्रव्यस्य तु सन्तनिकर्मणो-
पलक्षितस्य जीवस्य । अत्र चाऽएवादीनां सुवल्माईनामित्यु-
दाहरणस्यमचित्तद्रव्याणां सचित्तमिधद्रव्यापत्तया भूयस्त्व-
ख्यापनार्थम् । एतद्भयस्त्वं च जीवेभ्यः पुद्गलानामनन्तगु-
णत्वात् । उक्तं च—“ जीवा योग्गलसमया, द्रव्यपसा च
पज्जवा खेव । धोवाऽणंताणंता, विससमाहया दुवेऽणंता ॥
॥ १ ॥ ” इति, अनेन च सच्चिदादः संयोगद्रव्यस्य त्रैवि-
ध्यात् संयुक्तसंयोगस्य त्रैविध्यमुक्तमिति गाथार्थः ॥ ३ ॥

तत्र दुमादीनां सचित्तसंयुक्तद्रव्यसंयोगं
धिवरीतुमाह—

मूले कंदे खंधे, तथा य साले पवालपत्तेहि ।

पुष्पफलं बीणहि अ, संजुतो होइ दुममाई ॥ ३२ ॥

मूले कन्दे स्कन्धे इति सर्वत्र सूत्रत्वात्, तृतीयार्थे स-
प्तमी । ततश्च मूलेन—अधःप्रसर्पिणा स्वावयवन कन्देन-
तैव मूलस्कन्धान्तरालवर्तिना स्कन्धेन—स्थुडन त्वचा-छ-
विरूपया ‘ साल ’ सि एकारोऽलाक्षणिकः, ततः शाला-
प्रवालपत्रैः शाखापल्लवपलारैः, फले इत्यत्राप्येकारस्त्वयैव,
ततः पुष्पफलबीजैश्च प्रसिद्धैरेव संयुक्तः—सम्बन्धो भवति ।
‘ दुममाई ’ सि मकारोऽलाक्षणिकः ततो दुमादिः, आदि-
शब्दाद्-गुच्छगुल्मादिश्च संयुक्तसंयोग इति प्रक्रमः । स हि
प्रथममुद्रच्छुक्कुरात्मकः पृथिव्याः संयुक्त एव मूलेन संयु-
ज्यते, ततो मूलसंयुक्त एव कन्देन, कन्दसंयुक्त
एव स्कन्धेन एव स्वकशाखाप्रवालपुष्पफलबीजैरपि
पूर्वसंयुक्त एवोत्तरोत्तरैः संयुज्यते इति भावनीयम् । नन्वे-
वं दुमादद्रव्यत्वात् संयुक्तसंयोगस्य च गुणत्वात्कथं दु-
मादिरेव स इति, अत्राच्यते—धर्मधर्मिणाः कथञ्चिदन-
न्यत्वादेवमुक्ताप्रत्यक्षः।एवमुत्तरभेदोत्तरपीति गाथार्थः॥३२॥

अगवादीनामचित्तसंयुक्तद्रव्यसंयोगं स्पष्टयितुमाह—

एगरस एगवमं, एगं गंधं तहा दुफासे अ ।

परमाणु खंधेहि अ, दुपएसाईहि लायव्वां ॥ ३३ ॥

एकः—अद्वितीयस्तिक्तादिगसान्यतमो रसोऽस्येति एकरसः,
तथैकः कृष्णादिवर्णान्यतमो वर्णोऽस्येति एकवर्णः, एवम्
एकगन्धः—सुगन्धीतरान्यतरगन्धान्वितः, ‘ एगं ’ इत्येकार-
स्यालक्षणकत्वात्, तथा द्वौ चाविहजौ अगधशीताद्या-
त्मकौ स्पर्शावस्थेति द्विस्पर्शः । अशब्दः स्वगतानन्तभेदोप-
लक्षकः । क एवंविधः?, इत्याह—परमः—तद्व्यसूक्ष्मतरास-
म्भवात् प्रकर्षवान् स चासावणुश्च परमाणुः, उपलक्षणत्वाद्
छाणुकादिश्च, स्कन्धेश्च—स्कन्धशब्दाभिधेयः, कैरित्याह-
द्वौ प्रवशावाग्भकावस्थेति द्विप्रदेशो-अणुकः, स आदिये
षां त्रिप्रदेशादीनामचित्तमहास्कन्धपर्यन्तानां त तथा तैः—अ-
शब्दात्परमाण्वन्तरैर्वर्णान्तगादिभिश्च, संयुज्यमान इति ग-
म्यते । विशेष्यः विशेषण—संख्यातासंख्यातानन्तभकावि-

भावनात्मकेनावबोद्धव्यः, पाठान्तरतो ज्ञातव्यः, अचिन्त-
संयुक्तसंयोग इति प्रक्रमः, अयमर्थः—“कारणमेष तदन्त्यं,
सूक्ष्मो नित्यश्च भवति परमाणुः । एकरसवर्णगन्धा, द्विस्प-
शीः कार्यलिङ्गश्च ॥ १ ॥ ” इत्येवेलक्षणः परमाणुर्यदा व्यस्तुका-
दिस्कन्धपरिणतिमनुभवति तदा रसादिसेयुक्त एव व्यस्तु-
कादिभिः स्कन्धैः संयुज्यते, यदा वा तिरुतादिपरिणति-
मपहाय कटुकत्वादिपरिणति प्रातपद्यते तदाऽपि वर्णा-
दिभिः संयुक्त एव कटुकत्वादिना संयुज्यते इति संयुक्तसं-
योग उच्यते । अत्र च कृष्णपरमाणुः कृष्णत्वमपहाय नील-
त्वं प्रातपद्यत इत्येका भङ्गः, एवं रक्तत्वं पीतत्वं शुक्लत्वं
स्वेति श्वत्वारः । तथाऽयमेष रसपञ्चकगन्धद्वयाविरुद्धस्प-
शीस्तारतम्यजनितैश्च स्वस्थान एव द्विगुणकृष्णत्वादिभिः
परमाण्वन्तरद्विप्रदेशादिभिश्च योजनाद्विचक्षावशनः संख्या-
तासंख्यातानन्तात्मिकां भङ्गरचनामवाप्नोति, एवं वर्णा-
न्तररसस्पर्शगन्धस्वगततारतम्ययुक्ताऽपि, तथा द्विप्रदेशा-
दिश्च । यच्च—“वर्णरससंघफासा, पोगगलाणं च लक्ष्मणं”
इत्यादिमूर्त्रेषु वर्णस्यादित्येन दर्शनेऽपि ‘पगरसपगवसं’ चि-
रसस्य प्रथमत उपादानं तदनानुपूर्व्या अपि व्याख्याङ्गत्वेन
गाथावन्धानुलोम्येन वेति भावनीयम् । सुपर्णादीनां च प्रा-
च्यवर्णकासंयुक्तानामव विंशष्टवर्णकारादिभिः संयोगोऽचि-
न्तसंयुक्तसंयोग उक्तानुस्मरणं सुज्ञान एवेति निर्युक्ता न
व्याख्यात इति गाथायः ।

दृष्टान्तपूर्वकं सन्ततिकर्मणा जीवस्य मिश्रसंयुक्तद्रव्य-
संयोगं व्यक्तीकर्तुमाह—

जह धाऊ कणगाई, मभावसंज्ञोयमंजुया हुंति ।

इअ संतइकर्मणां, अणाइमंजुत्तञ्जा जीवा ॥ ३४ ॥

यथा इति-उदाहरणोपन्यासायः, यथा धातवः कनकादियों-
निभूता मृदादयः ‘कणगाई’ चि सृत्रत्वात्कनकादिभिः,
आदिशब्दात्ताप्तादिभिश्च, किमित्याह—स्वभावेन संयोगः—
प्रकृतीश्वराद्यर्थान्तरव्यापानपक्षयोपलक्ष्यानुपलक्ष्यरूपो यः
सम्बन्धस्तेन संयुक्ता—मिश्रिताः स्वभावसंयोगसंयुताः
भवन्ति—विद्यन्ते इतीत्यमुनैवार्थान्तरनिरपेक्षत्वलक्षणं
प्रकारेण सन्ततिः—उत्तरोत्तरान्तरगतोत्पत्तिरूपः प्रवाह-
न्तयोपलक्षितं कर्म—ज्ञानावर्णादि सन्ततिकर्म तेन,
न विद्यते आदि—प्राथम्यमस्येत्यर्थादिः, स चह प्र-
क्रमात्संयोगस्तेन ‘स’ मिति ‘अरणोत्ताराणुगयान्ते इमे च
तं च सि विभयणमजुत्तं’ इत्यागमाद्विभागाभावता युक्तः
त्रिष्टोऽनादिसंयुक्तः, स एव अनादिसंयुक्तः, यदा संयोगः
संयुक्तं ततोऽनादिसंयुक्तमभ्याति अनादिसंयुक्तः, क इत्याह-
जायति जीविष्यति जीवितघांश्चेति जीवः, मिश्रसंयुक्त-
द्रव्यसंयोग इति प्रक्रमः । इवमुक्तं भवति—जीवा ज्ञानन्तक-
र्माणुवर्णणाभिगवेष्टिप्रवेष्टिनाऽपि न स्वर्णं चैतन्यमति-
वर्तते, नचाचैतन्यं कर्माणु इति तद्व्युक्तया विवक्ष्यमा-
णोऽसौ संयुक्तमिश्रद्रव्यं, ततोऽस्य कर्मप्रदेशान्तरेः सं-
योगो मिश्रसंयुक्तद्रव्यसंयोग उच्यते । इह च जीवकर्मणा-
रनादिसंयोगस्य धातुकनकादिसंयोगदृष्टान्तद्वारेणाभिधाने
तद्वेदानादित्वेऽप्युपायतो जीवकर्मसंयोगस्याभावक्यापना-

थम्, अन्यथा मुक्त्यनुष्ठानवैफल्यपत्तिरिति भावनीर्यामिति
गाथायः । उक्तः संयुक्तसंयोगः ।

इतरेतरसंयोगमाह—

इयंरयरसंज्ञोगो, परमाणुं तथा परमाणं ।

अभिपेयमणाभिपेओ, अभिलावां चैव संबंधो ॥३५॥

इतरेतरस्य-परस्परस्य संयोगो—घटना इतरेतरसंयोगः
परमाणुनाम्-उत्तरूपाणां, तथा प्रकरण-सूक्ष्मानिश्यलक्षणं
दिश्यन्ते—कथ्यन्ते इति प्रदेशा—धर्मोस्तिकायादिसम्ब-
न्धिनो निर्विभागा भागास्तेषाम्, ‘अभिपेयं’ इति प्राकृतत्वाद्-
भिप्रेतः, इतरेतरसंयोग इति योज्यते, एवमुत्तरत्रापि । अभि-
प्रेतत्वं चास्य अभिप्रेतविषयत्वाद्, एतादृशपरीतोऽर्थाभिप्रेतः।अ-
भिलष्यते—आभिमुख्येन व्यक्तमुच्यतेऽननाथ इत्याभिलाषो-
वाचकः शब्दस्तादृशयत्वात् अभिलाषः । सः समुच्चय । एवः
अवधारणे । सम्बन्धशब्दानन्तरं चर्ता योज्यते, ततः सम्बन्धेन
सम्बन्धः, स चैव स्वस्वामित्वादिनेकधा वक्ष्यमाणः । एताव-
द्देव एवायमितरेतरसंयोग इति आवधारणस्यार्थ इति गाथा-
समासायः ।

परमाणुनां संयोगमाह—

दुविहो परमाणुं, हवइ य संटाणखंधओ चैव ।

संटाणे पंचविहो, दुविहो पुण होइ खंधसु ॥ ३६॥

हो विधौ प्रकारावस्येति द्विविधः—द्विभेदः, कोऽसौ ?—प-
रमाणुनाम् इति परमाणुसम्बन्धा, प्रक्रमादितरेतरसंयोगो
भवति । सः पुणो । कथं द्विविध इत्याह—‘संटाणखंधतो’ चि
सान्तष्टेन रूपेण पुद्गलात्मके वास्त्वान् संस्थानम्—आका-
रावशेषः ततस्तमाश्रित्य, स्कन्धतः स्कन्धमाश्रित्य । सः स-
मुच्चये । एवः भेदावधारणे । द्विविधस्याऽपि प्रत्येकं भेदाना-
ह—संस्थान संस्थानविषयः पञ्चविधः—पञ्चप्रकारः द्विविधः—
द्विप्रकारः, पुनःशब्दो वाक्यान्तरुपन्यासे, भवान्,
स्कन्धेषु स्कन्धाविषय इति गाथायः ।

इह च संस्थानस्कन्धभेदद्वारक एवायमितरेतरसंयोगभेद
इति तदभिधानमाचिन्ते, तत्र यथोद्देशे निर्देश इति न्यायत, सं-
स्थानभेदाभिधानप्रस्तावेऽप्यल्पवक्त्रव्यव्याम् स्कन्धभेदे हतु-
भेदद्वारणाऽऽह—

परमाणुपुगला खलु, दुभिव बहुगा य संहता संता ।

निच्चत्तयंति खंधं, तं संटाणं अणित्थत्थं ॥३७॥

परमाणुपुद्गलो खलु हौ वा बहुव एव बहुकाः—त्रिप्रभृतयः,
ते च परमाणुपुद्गलाः संहताः—एकपरिणामापन्नाः सन्ता नि-
र्वर्तयन्ति—जनयन्ति, किमित्याह—स्कन्धे-दृश्युकादिकम्,
अनेन च द्विपरमाणुजन्यतया बहुपरमाणुजन्यत्वेन च स्कन्ध-
स्य द्विभेदत्वमुक्तम् । खलुशब्दोऽत्र विशेषं द्योतयति, स चायम्-
इह क्लृप्तः स्निग्धा वा एकगुणः सम्बन्धमानो द्विगुणाधिक-
नेव स्वस्वरूपापक्षया सम्बन्ध्यते, नतु समगुणैकगुणाधिक-
न वा । किमुक्तं भवति ?—एकगुणास्निग्धास्त्रगुणास्निग्धेन
सम्बन्ध्यते, त्रिगुणास्निग्धः पञ्चगुणास्निग्धेन, पञ्चगुणास्निग्ध-
सप्तगुणास्निग्धेनत्यादि । तथा द्विगुणास्निग्धश्चतुर्गुणास्नि-
ग्धेन, चतुर्गुणास्निग्धः पञ्चगुणास्निग्धेनत्यादि एवमेकगुणरुक्ता-

त्रिगुणरूपेण, त्रिगुणरूपः पञ्चगुणरूपेणेत्यादि, तथा द्विगुणरूपेणचतुर्गुणरूपेण, चतुर्गुणरूपः पञ्चगुणरूपेणेत्यादि, एवं द्विगुणाधिकसम्बन्धा भावनीयः, नन्वेकगुणास्त्रिगुणः एकगुणास्त्रिगुणधेन द्विगुणास्त्रिगुणधेन वा सम्बध्यते, द्विगुणास्त्रिगुणधेन द्विगुणास्त्रिगुणधेन त्रिगुणास्त्रिगुणधेन वा यावदनन्तगुणास्त्रिगुणास्त्रिगुणधेन समगुणेनैकगुणाधिकेन वा । एवमेकगुणरूपेण एकगुणरूपेण द्विगुणरूपेण वा, द्विगुणरूपेण द्विगुणरूपेण त्रिगुणरूपेण वा यावदनन्तगुणरूपेणोऽप्यनन्तगुणरूपेण समगुणेनैकगुणाधिकेन वेति । अन्ये त्वाहुः—एकगुणादिस्वस्थानापक्षया द्विगुणेन रूपाधिकेन सम्बध्यते इति । अयमत्र विशेषः खलुशब्देन सूच्यते, तथा चैककस्य स्वस्थानापक्षया द्विगुणो द्विक एव, स च रूपाधिकस्त्रिक एव इति त्रिगुणेनैकैकगुणस्य सम्बन्धः । तथा द्विगुणस्य पञ्चगुणेन, त्रिगुणस्य सप्तगुणेन, चतुर्गुणस्य नवगुणेन, पञ्चगुणस्यैकादशगुणेनेत्यादि । उक्तं च—

“समनिष्ठायाः बंधो, न होइ समलुक्त्वया वि य न होइ ।
यमाहनिष्ठलक्ष-ननेण बंधो उ खधानं ॥ १ ॥”

तथा—

“ दोगह जहगणगुणागं, निष्ठागं तह य लुक्त्वद्वयानं ।
एगाहण वि य गुणं, न होति बंधस्स परिणामो ॥ २ ॥
णिद्धविउणाहणं, बंधो निद्धस्स होइ द्वयस्स ।
लुक्त्वविउणाहणं य, लुक्त्वस्स समागमं पण्य ॥ ३ ॥”

स्त्रिगुणरूपपरस्परबन्धविचारणायाम् तु समगुणयोर्विषमगुणयोर्वा जघन्यवर्जयोर्बन्धपरिणतिर्गति विशेषः । तथा चाह—“ वज्जंति णिद्धलुक्त्वा विषमगुणा अहव समगुणा जेऽवि । वाज्जं तु जहगुणा, वज्जंती पोगला एव ॥१॥” इत्यादि, येन विशेषेण संस्थानात् स्क्न्धस्य भेदेनापादाने तमाविष्कर्तुमाह—“ तं संठाणं” ति प्राकृतत्वादेवं पाठः, तस्य—स्क्न्धस्य संस्थानम्—आकारस्तसंस्थानम्, अनेन—हृदि विद्यतेमानतया प्रत्यक्षेण परिमण्डलादिनाऽनन्तराप्रकारेणेत्यामन्थं तिष्ठति इत्यर्थः, न तथा आनिध्यस्यम्, अनेन नियतपरिमण्डलाद्यन्यतराकारं संस्थानं शेषो भनयताऽऽकारस्तु स्क्न्ध इत्यनयोर्विशेष इत्युक्तं भवति । आह—स्क्न्धानामाप परस्परं बन्धोऽस्ति यदुक्तम्—“ एमेव य खंधाणं, दुपएसाइण बंधपरिणामो” ति अतः किं न तेषामपीनन्तरसंयोग इहोक्तः?, उच्यते—उक्त एव, तेषां प्रदेशसङ्घावात्, प्रदेशानां च ‘इयरेयरसंज्ञागो, परमाणुणं तहा पण्माणं’ इत्यनेन तदाभिधानादिति गाथार्थः॥३॥ संस्थानभेदानाह—

परिमंडले य वट्टे, तं चउरंममायए चव ।
घणपयर पठमवज्जं, आयपण्मे य जुम्मे य ॥ ३८ ॥

‘लिङ्गं व्यभिचार्येपि’ इति प्राकृतलक्षणात् सर्वत्र लिङ्गव्यत्ययः, ततः परिमण्डल, प्रक्रमात् संस्थानमेवमुत्तराऽपि, तच्च बहिर्वृत्ततावास्थितप्रदेशज्ञानतमन्तः शुषिरम्, यथा बलकस्य अशब्द उत्तरभेदापक्षया समुच्चय । वृत्तं तद्वान्तः शुषिरविर्गहते यथा कुलालचक्रस्य, व्यस्तं त्रिकोणं, यथा शृङ्गाटकस्य चतुरस्रं—चतुष्कोणं, यथा कुम्भिकायाः, आयतं—दीर्घं, यथा दाडस्य । चः पूर्वभेदापक्षया समुच्चय । एव अवधारणं । नत इयत एव संस्थानभेदाः, ‘घणपयर’ ति घने च प्रतरं च घनप्रतरं प्राकृतत्वादिद्विलोपः, सर्वत्र च प्रतरपूर्वक एव घनः प्रकृत्य-

ते, इहापि तथैवापदर्शयिष्यते, ततः प्रतरघन इति निर्देशः प्राप्तः, अल्पाक्षरत्वात् घनशब्दस्य पूर्वनिपातः, । ततश्चैकैकं परिमण्डलादि प्रतरं घनं च, भवतीति गम्यते । तथा प्रथमम्—आद्यं वर्जयति—त्यजतीति प्रथमवर्जं—परिमण्डलविर्गहते वृत्तादिसंस्थानचतुष्कमित्यर्थः ‘ आयपण्मे य ’ ति आजःप्रदेशं च विषमसंख्यपरमाणुकं ‘ जुम्मे य ’ ति प्रक्रमाद् युग्मप्रदेशं च, उभयत्र चः समुच्चय । इह च घन-प्रतरभेदमेव वृत्तादीन्थं भिद्यते, ततः प्रतरवृत्तमोजःप्रदेशं युग्मप्रदेशं च, तथा घनवृत्तमोजःप्रदेशं युग्मप्रदेशं च, एवं व्यक्तादिष्वपि चतुर्विधं भावनीयम् । परिमण्डलं वर्जनीयं च, समसंख्याणुष्वेव तस्य सम्भवेवैवविधभेदासम्भवात्, तथा च द्विविधमेव परिमण्डलमिति गाथार्थः ।

इह च परिमण्डलादि प्रत्येकं जघन्यमुत्कृष्टं च, तत्रोत्कृष्टं सर्वमनन्ताणुनिष्पन्नसंख्यप्रदेशावगाढं ख्येकरूपनयाऽनुक्रमपि सम्प्रदायाज्ज्ञानं शक्यामिति तदुपेक्ष्य जघन्यं तु प्रतिभेदमन्यान्यरूपतया न तथिति तदुपदर्शनार्थमाह-

पंचग वारमगं खलु, मत्तग वतीमगं तु वट्टमि ।
तिय छक्कम पणतीमा, चत्तारि य हुंति तंममि ॥३०॥
नव चैव तहा चउरं, सत्तावीमा य अट्ट चउरंसे ।
तिगदुगपकरंसेऽवि य, छवेव य आयए हुंति ॥ ४० ॥
पणयालीसा वारस, छम्भया आययमि संठाणं ।
वीसा चत्तालीसा, परिमंडलि हुंति संठाणं ॥ ४१ ॥

आसामर्थे स्पष्ट एव, नवरमायते पठभेदाभिधानमभ्यापित्वेन प्रागनुहिष्टस्यापि धीणिगतभेदद्वयस्याधिकस्य तत्र सम्भवात्, तथा परिमण्डलादिवेऽपि संस्थानानां वृत्तादिभेदानामोजःप्रदेशप्रतरादीनामनन्तरादिष्टत्वात् प्रत्यासत्तिन्यायेन यथाकमे पञ्चकादिभिः प्रथममुपदर्शने, पश्चात् परिमण्डलभेदद्वयस्य । तत्रैजःप्रदेशप्रतरवृत्तं पञ्चाणुनिष्पन्नं पञ्चाकाशप्रदेशावगाढं च तत्रैकाऽणुरन्तरं च स्थाप्यते, चतसृषु पूर्वादिदक्षु चैकैकः स्थापना १— ० ०
युग्मप्रदेशप्रतरवृत्तं द्वादशप्रदेशं, द्वादश ०
प्रदेशावगाढं च, तत्र हि चतसृषु प्रदेशेषु ० ०
निरन्तरमन्तश्चतुराऽणुभिधाय तत्परि- ० ०
क्षेपणाद्यै स्थाप्यन्ते, स्थापना २, ० ० ० ०
आजःप्रदेशं घनवृत्तं सप्तप्रदेशं, सप्तप्रदेशा- ० ० ० ०
वगाढं च, तत्रैव तत्रैव पञ्चप्रदेशं ० ०
प्रतरवृत्तं मध्यस्थितस्याणोरुपरिष्ठादधस्ताच्चैकैकोऽणुरवस्थाप्यते, ततो द्वयसहिताः पञ्च सप्त भवन्ति ३, युग्मप्रदेशं घनवृत्तं द्वात्रिंशत्प्रदेशं द्वात्रिंशत्प्रदेशावगाढं च, तत्र प्रतरवृत्तोपदर्शितद्वादशप्रदेशापरि द्वादशान्ये, तदुपरि चत्वारोऽधस्ताच्च तावन्त एवाणवः स्थाप्याः, एते मीलिता द्वात्रिंशद्भवन्ति ४ । आजःप्रदेशं प्रतरद्वयं त्रिप्रदेशं त्रिप्रदेशावगाढं च । तत्र च तिर्यग्निरन्तरमणुद्वयं विन्यस्याऽऽद्यस्याध एकाऽणुः स्थाप्यः, स्थापना १—

०	०
०	

युग्मप्रदेशं प्रतरद्वयं षट्प्रदेशं, षट्प्रदेशा-

०	०
०	

वगाढं च, तत्र च तिर्यग्निरन्तरं त्रयोऽणवः स्थाप्यन्ते ततः

आद्यस्याधस्ताद्ध ऊर्ध्वभावेन द्वयं द्वितीयस्य त्वध एकोऽ-
णुः स्थाप्यः, स्थापना १-

○	○
○	○

 आजःप्रदेशं घन-
च्यम् पञ्चत्रिंशत्प्रदेशं पञ्च

○	○	○	○
○	○	○	○
○	○	○	○
○	○	○	○

 त्रिंशत्प्रदेशावगा-
ढं च, तत्र च तिर्यग्गन्तराः

○

 पञ्चाऽणवो न्यस्य-
न्ते तेषां चाधोऽधः क्रमेण तिर्यग्ध चत्वारस्त्रयो द्वावेकध्याणुः

स्थाप्यन्ते, स्थापना

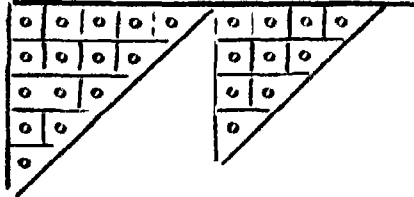

अस्य च प्रतरस्योपरि
सर्वपङ्क्तिष्वन्त्या—
न्यपरमाणुपरिहारे-
ण दश, तथैव तेषा-
मुपर्युपरि पद त्रय



एकध्वेति



क्रमेणाणवः स्थाप्याः, तेषां स्थापना
इति मीलिताः पञ्चत्रिंशद्भवन्ति ३,

युग्मप्रदेशं घनच्यम् चतुःप्रदेशं चतुःप्रदेशावगाढं च, तत्र च
प्रतरच्यम् एव त्रिप्रदेशं एकतरस्योपर्येकोऽणुर्वीयते,
ततो मीलिताश्चत्वारो भवन्ति ४ । आजःप्रदेशं
प्रतरचतुरस्रं नवप्रदेशं नवप्रदेशावगाढं च । तत्र च
तिर्यग्गन्तरं त्रिप्रदेशास्त्रयः, पङ्क्तयः-स्थाप्याः । स्थापना १

○	○	○
○	○	○
○	○	○

 युग्मप्रदेशं प्रतरचतुरस्रं-चतुःप्रदेशं चतुःप्रदेशाव-
गाढं च, तत्र च तिर्यग्गन्तरं द्विप्रदेशं षट् पङ्क्ती
स्थाप्यन्ते, स्थापना-२

○	○
○	○

 आजःप्रदेशं घनच-
रतुस्रं सप्तविंशतिप्रदेशं सप्तविंश

○	○
○	○

 तिप्रदेशावगाढं च,

तत्र च नवप्रदेशस्य प्रतरचतुरस्रस्यैवाध उपरि च तथैव नव न-
वाणवः स्थाप्याः, तत्रास्त्रगुणा नव सप्तविंशति भवति ३, युग्म-
प्रदेशं घनचतुरस्रम् अष्टप्रदेशमष्टप्रदेशावगाढं च । तत्र चतु-
ःप्रदेशस्य प्रतरस्यैवोपरि चत्वारोऽन्ये स्थाप्याः, ततो द्विगु-
णाश्चत्वारोऽष्टौ भवन्ति ४ । आजःप्रदेशं श्रेण्यायतं त्रिप्र-
देशं-त्रिप्रदेशावगाढं च । तत्र च तिर्यग् निरन्तरास्त्रयोऽ-
णवः स्थाप्याः । स्थापना १,

○	○	○
---	---	---

 युग्मप्रदेशं श्रेण्या-
यतं द्विप्रदेशं-द्विप्रदेशावगाढं च । तत्र च तथैवाणुद्वयं न्य-
स्यन्ते, स्थापना २-

○	○
---	---

 आजः प्रदेशं प्रतरायतं पञ्चदश-
प्रदेशं पञ्चदशप्रदेशावगाढं च । तत्र प्राग्वत् पङ्क्तित्रये प-

ञ्च पञ्चाणवः स्थाप्याः, स्थापना ३-

○	○	○	○	○
○	○	○	○	○
○	○	○	○	○

 युग्मप्रदेशं प्रतरायतं पदप्रदेशं षट्प्र-
देशावगाढं च, तत्र च प्राग्वत् पङ्क्ति-

○	○	○	○	○
○	○	○	○	○

द्वये त्रयस्त्रयोऽणवः स्थाप्याः स्थापना ४-

○	○	○
○	○	○

 आजःप्रदेशं घनायतं पञ्चचत्वारिंशत्प्रदेशं

○	○	○
○	○	○

पञ्चचत्वारिंशत्प्रदेशावगाढं च । तत्र पञ्चदशप्रदेशस्य प्रत-
रायतस्यैवाध उपरि च तथैव पञ्चदश पञ्चदशाणवः स्था-
प्याः, तत्रास्त्रगुणाः पञ्चदश पञ्चचत्वारिंशद्भवन्ति ५, यु-
ग्मप्रदेशं घनायतं द्वादशप्रदेशं द्वादशप्रदेशावगाढं च । तत्र
च पदप्रदेशस्य प्रतरायतस्यैवोपरि तथैव तावन्तोऽणवः

स्थाप्याः, ततो द्विगुणाः षट् द्वादश भवन्ति ६ । (घनपरि-
ण्डलस्थापना ' परिणाम ' शब्द पञ्चमभागे ५६८ पृष्ठे
गता ।) न चैतान्यतीन्द्रियत्वेनातिशयिगम्यत्वात् सर्वथाऽ-
नुभवमारोपयितुं शक्यन्ते, स्थापनादिद्वारेण च कर्षाश्चक-
क्यानीति तथैव दर्शितानीति गाथात्रयभाषार्थः ।

उक्तः परमाणुनामितरसंयोगः । सम्प्रति तमेव प्रदेशा-
नामाह—

धम्माइपएसाणं, पंचएह उ जो एएसंसंज्ञोगो ।

तिएह पुण असाईओ, साईओ होति दुएहं तु ॥ ४२॥

धर्मादीनां—धर्माधर्माकाशजीवपुद्गलानां प्रदेशाः—उक्त-
पा धर्मादिप्रदेशास्तेषां पञ्चानाम् इति सम्बन्धिनां धर्मा-
दीनां पञ्चसंख्यत्वेन पञ्चसंख्यानाम्, तुः पुनरर्थः, संयोग
इति गम्यते । स च ध्रुतत्वाद्धर्मादिभिः स्कन्धैस्तथा तदन्त-
र्गतदेशैः प्रदेशान्तरैश्च सजातीयैतैः, असौ किमित्याह—प्र-
देशानां संयोगः प्रकृतत्वादितरेतरसंयोगाख्यः प्रदेशसंयोगः,
उच्यते इति शेषः । अस्यैव विभागमाह—त्रयाणां पुनः, पुनः-
शब्दस्य विशेषघातकत्वात् धर्माधर्माकाशप्रदेशानां धर्मा-
दिभिरव त्रिभिस्तेषामेष देशैः प्रदेशान्तरैश्च प्रकृतत्वादि-
तरेतरसंयोगः अनादिः—आदिधिकलः सदा संयुक्तत्वादेशाम्,
सादिकः—आदिपुक्तो भवति इयाः पारिशेष्याञ्जीवप्रदेशपु-
द्गलप्रदेशयोः, तथाहि—संयुज्यन्ते विद्युज्यन्ते संसारजीव-
प्रदेशाः क्रमेपुद्गलप्रदेशाश्च परस्परं धर्मादिप्रदेशैश्च सह, तु-
शब्दो विशेषं घातर्यात् । स चायं जीवप्रदेशानां धर्मादित्र-
यंदेशप्रदेशापक्षया पुद्गलस्कन्धाद्यपक्षया च सादिसंयोगः,
धर्मादिस्कन्धत्रयापक्षया त्वनादिः पुद्गलप्रदेशानामपि धर्मा-
दिस्कन्धत्रयापक्षयाऽनादिः, शेषापक्षया तु सादिः । इह
च धर्मादिस्कन्धानां तद्देशानां च यः परस्परं सं-
योगः स न प्रदेशसंयोगमन्तरणेति तदभिधानत एषोक्तो
मन्तव्यः । अप्रदेशस्य तु परमालोद्धर्मादिभिः संयोग
उक्तानुस्मरतः सुक्ता एव इति नोक्त इति गाथार्थः ।

उक्तः प्रदेशानामितरेतरसंयोगः, सम्प्रत्यभिप्रेतानभिप्रतभे-
वरूपं तमेवाह—

अभिपेयमणभिपेओ, पंचसु विसणसु होइ नायव्वां ।

अणुलोमोऽभिपेओ, अणभिपेओ अ पडिलोमो ॥४३॥

' अभिपेय ' इति अभिप्रतः 'अनभिपेओ' इति अस्य गम्य-
मानत्वादनभिप्रतश्च, प्रक्रमादितरेतरसंयोगः । किमित्याह—
पञ्चसु विषयेषु शब्दादिपञ्चकगोचरं, अर्थादिन्द्रियमनसां
तद्ग्रहणप्रवृत्तौ प्राह्यप्राहकभावः, स चाभिप्रेतार्थविषयोऽ
भिप्रतः, अनभिप्रेतार्थविषयस्त्वनभिप्रेतो भवति—ज्ञातव्यः ।
आह—अस्त्वेवाभिप्रेतानभिप्रेतार्थविषयत्वेनाभिप्रेतः अन-
भिप्रेतश्चतरेतरसंयोगः, अभिप्रेतानभिप्रेतार्थौ तु काचित्,
अत्रोच्यते—अनुलोम इति इन्द्रियाणां प्रमोदहेतुतयाऽनुक-
लध्वयकाकलीगीतादिरभिप्रेतः, अनभिप्रेतश्च प्रतिलोम उक्त-
चिपरीतकाकस्वरादिरिति गाथार्थः ।

इह गाथापञ्चाङ्गेन मनोनिर्पेक्षप्रवृत्त्यभावेऽपीन्द्रियाणां प्रा-
धान्यमाहित्य तदपक्षयाऽभिप्रेताऽनभिप्रेतध्यायैः उक्तः,
सम्प्रति मनोऽपेक्षया तमेवाह—

सम्भा ओसहजुत्ती, गंधज्जुत्ती य भोयणविही य ।

रागविहि गीयवाइय-विही अभिप्येयमणुलोमो ॥४४॥

मर्वाः—समस्ताः, कोऽर्थः ?—इन्द्रियाणामनुकूलाः प्रतिकु-
लाश्च । अस्य औषधयुक्त्यादिभिः प्रत्येकं सम्बन्धः । ततश्च
औषधादीनाम्-अगुरुकुङ्कुमादीनां सज्जिकाराजिकादीनां च
युक्त्या-योजनानि समविषमविभागनीतया वा औषधयुक्तयः
गन्धानां-गन्धद्रव्याणां श्रीखण्डादीनां लशुनादीनां च युक्त-
यः गन्धयुक्तयः ताश्च, भोजनस्य अन्नस्य विधयः—शात्यौ-
दनादयः कोद्रवभक्तादयश्च भेदाः भोजनविधयः ते च,
'रागविहिगीयवाइयविहि' त्ति सूत्रत्वाद्बन्धनव्यत्यये राग-
विधयश्च गीतवादित्रविधयश्च रागविधिगीतवादित्रविधयः ।
तत्र रञ्जनं रागः—कुसुम्भादिना वर्णान्तरापादने तद्विध-
यः—स्निग्धत्वादयो रूक्षत्वादयश्च । गीतवादित्रविधयः इति,
अत्र विधिशब्दस्योभयत्र योगात्, गीतं गानं तद्विधयः—
कोकिलारुतानुकारित्वादयः काकस्वरानुविधायित्वादयश्च,
वादित्रम्—आतोद्यम्, इह चापचारात्तद्वचनिः तद्विधयो-
मृदङ्गादिस्वनाः केवलकराटिकादिस्वनाश्च । अशब्दो नृत्तादि-
विधिसमुच्चयार्थः । एते किमन्याह—'अभिप्येयं' ति अभि-
प्रताया उच्यन्ते, कीदृशाः सन्त इत्याह—अनुलोमाः, कोऽर्थः ?
शुभा अशुभा वा मनोऽनुकूलतया प्रतिभासमानाः, एतेनैतद्-
प्याह—यथैत एव देशकालावस्थान्निर्दिशतो विचित्राभिसन्धि-
तया जन्तूनां मनसोऽननुलोमाः सन्तोऽनभिप्रताऽर्थः । इत्थं
व्याख्यातता विशेषप्रतिपत्तमाभित्येन्द्रियापक्षया मनोऽपेक्ष-
या च भेदनाभिप्रताऽनभिप्रतश्चाथो व्याख्यातः, अथवाऽन-
न्तरगाथापञ्चाङ्गेनाविशेषेणोन्द्रियाणां मनसश्चानुकूलोऽभि-
प्रताऽर्थः इतरस्त्वनभिप्रत उक्तः । एतद्वाथयाऽपि स एव
विशेषतो दर्शित इति व्याख्येयम् । अत्र च सर्वा इति सर्व-
प्रकारा अनुलोमा इति चान्द्रियमनसामनुकूलाः शेषं प्राग्वत् ।
उपेक्षणीयस्य त्विहानभिधाने न यस्य कस्यचिन्मतेनान-
भिप्रत एव तस्यान्तर्भावोदिति गाथार्थः ।

उक्तोऽभिप्रतानभिप्रतभेदरूप इतरंतरसंयोगः,
साम्प्रतममुमेवाभिलापविषयमाह—

अभिलाप संज्ञायां, दत्त्वं खिले अ कालभावे अ ।

दुर्गसंज्ञायां, अक्षरसंज्ञायमाह ॥ ४५ ॥

अभिलापः उक्तस्वरूपः, तद्विषयः संयोगः प्रकृमादभि-
लापेतरसंयोगः । अर्थं च त्रिधा सम्भवति, तत्रैकोऽ-
भिलापस्याभिलाप्येन, द्वितीयोऽभिलाप्यस्याऽभिलाप्यान्त-
रेण, तृतीयो वर्णस्य वर्णान्तरेण । तत्राद्योऽभिलाप्यस्य द्रव्या-
दिभेदेन चतुर्विधत्वाद् द्रव्ये इति द्रव्यविषयः, स चार्थाद् घ
टादिशब्दस्य पृथुबुध्नादगाथाकारपरिणतद्रव्येण घाच्यवाच-
कभावलक्षणः सम्बन्धः, एवं क्षेत्रं च क्षेत्रविषयः, आकाशध्व-
नेरवगाहदानलक्षणक्षेत्रेण कालभावे इति समाहारद्वन्द्वः, ततः
कालं कालविषयः समयादिभ्युत्पत्तेनादिव्यङ्ग्येन कालपदा-
थेन, भावे च भावविषय औद्यिकादिवचसा मनुष्यत्वादि-
पर्यायेण, अशब्दोऽत्र पूर्वत्र च समुच्चयः । द्वितीयमाह—द्विक-
स्य संयोगो द्विकसंयोगः स आदिर्यस्य त्रिकसंयोगादेः सो-
ऽय द्विकसंयोगादिकः । इहाभिलापसंयोगस्य त्रिविधत्वाद्
तत्र चाशक्यान्तरमेषां कृत्वान् तृतीयस्य चाभिधास्यमान-

त्वाद् अर्थाद् द्विकप्रद्वेगेनाभिलाप्यद्वयमेव गृह्यते, तत्र द्विकसं-
योगो यथा—स च स च तौ, त्रिकसंयोगो यथा—स च तौ च तं,
अत्र तौ च तं चतुष्कं स च स च तथा स च तौ चतुष्कं वा-
प्येकत्राभिलाप्यार्थद्वयमन्यत्र चाभिलाप्यार्थत्रयं सह प्रतीयत
अभिलापसंयोगत्वं चास्याभिलापकारत्वाद्भिलाप्येन सह
प्रतीतेः । तृतीयमाह—अक्षरं च अक्षराणि च अक्षराणि तेषां
संयोगः अक्षरसंयोगः, स आदिर्यस्योदात्ताद्यशेषवर्णधर्मसं-
योगस्य सोऽयमक्षरसंयोगादिकः, मकारोऽलाक्षणिकः । तत्रा-
क्षरयोः संयोगो यथा—क इति, अक्षराणां संयोगो यथा—अरि
ति । उदात्तादिवर्णधर्मसंयोगास्तु स्वधिया भावनीयाः ।
अस्याप्यभिलापसंयोगत्वं वर्णादीनां कर्थाद्भिलापानन्य-
त्वेन तदात्मकत्वान्, यद्वाऽक्षरसंयोग इत्यनेन सर्वोऽपि व्यञ्ज-
नसंयोग उक्तः, आदिशब्देन त्वर्थसंयोगः, एतद्विशेषणं च द्वि-
कसंयोगादिरिति याजनीयम् । अन्यत् प्राग्वत् । द्रव्यसंयोगत्वं
चास्याभिलापस्य द्रव्यत्वात्, द्रव्यत्वं चास्य स्पर्शवत्त्वेन गुणा-
ध्यत्वात् । वक्ष्यति हि—'गुणालमासन्नो ब्रह्म' इति न च स्पर्श-
वत्त्वमसिद्धं प्रतिघातजनकत्वात्, तथाहि—यत् प्रतिघातजनकं
तत्स्पर्शवत् दृष्टं, यथा लाष्टादि, प्रतिघातजनकश्च शब्दः, अन्य-
था—तथाविधशब्दभूतावनुभवसिद्धोऽत्रान्तःपीडया अस-
म्भवादिति गाथार्थः

उक्तोऽभिलापविषय इतरंतरसंयोगः सम्प्रति सम्ब-
न्धनसंयोगरूपस्य तस्यावसरः, सोऽपि
द्रव्यक्षेत्रकालभावभेदतद्वर्तुर्था, तत्र
द्रव्यसंयोगसम्बन्धमाह—

संबन्धसंज्ञायां, सच्चित्ताचित्तमीमञ्जो चैव ।

दुपयाह हिरण्माई, रहतुरगाई अ बहुहा उ ॥ ४६ ॥

सम्बन्धेन प्रायो ममेदमित्यादिबुद्धिताऽनेनास्मिन् वाऽऽ-
त्माऽष्टविधेन कर्मणा सहति सम्बन्धनः, स चाऽसौ संयोगश्च
सम्बन्धनसंयोगः, 'सच्चित्ताचित्तमीमञ्जो चैव' त्ति प्राग्वत्
सुपो लुकि सच्चित्तोऽचित्तो मिश्रकः । चः समुच्चयः । एवः
भेदावधारणे । यथाक्रममुदाहरणान्याह—द्विपदेत्यादिना,
सच्चित्ते द्विपदादिः, आदिशब्दाच्चतुष्पदापदर्परग्रहः । तत्र
च द्विपदसंयोगो यथा—पुत्री, चतुष्पदसंयोगो यथा—गोमा-
न, अपदसंयोगो यथा—पनसयान् । अचित्ते हिरण्माईः,
आदिशब्दान्माणमुक्तादिग्रहः, स च हिरण्यवानित्यादि मिश्रे
रथयोजितस्तुरगः मध्यपदलोप रथतुरगस्तदादिः, आ-
दिशब्दाच्छकटवृषभादिपरिग्रहः । स च रथिक इत्यादि । चः
समुच्चयः । बहुधा तु इति बहुप्रकार एव, तुशब्दस्यैवकारार्थ-
त्वात्, इह च सच्चित्तविषयत्वात् सम्बन्धनसंयोगोऽपि सच्चि-
त्त इत्यादि सर्वत्र भावनीयम् । आह—यदि सच्चित्तादिविषय-
त्वात्सौ सच्चित्तादिरिति व्यपदिश्यते, एवं सत्यात्मन् एवाऽ-
सौ तैः सह, तत उभयनिष्ठत्वात्सर्वापि किं न व्यपदिश्यते ?,
उच्यते—यवाङ्कुरादिवदसाधारणैव व्यपदेशः, आत्मनश्च
सर्वैरप्यमीभ्रगाविति तस्य साधारणत्वात् तनेह व्यपदेशः
पृथिव्यादिभिरियाङ्करस्येति च दोषः, एवमुत्तरत्रापि,
इति गाथार्थः ।

अमुमेव क्षेत्रकालभावविषयमभिधत्सु—

खिले काले य तथा, दुएह वि दुविहो उ होइ संज्ञायां ।

भावस्मि होइ दुविहो, आएसे चवऽणाएसे ॥ ४७ ॥

क्षेत्र-क्षेत्रविषयः, काले च-कालावयवश्च, तथा इति-तन्त्र-
गमप्रसिद्धप्रकारेण द्वयोरपि इति-अनयोरेव क्षेत्रकालयोः
द्विविधः द्विभेदः, अशब्दा 'भावस्मि' इत्यत्र यावन्त, भवति
संयोगः प्रकृतात् सम्बन्धनसंयोगः । नच क्षेत्रे काले इत्युक्ते
द्वयोरपीति पीनरुक्त्याद् दुष्टं, लोकेऽपि इतिस्मित्येव च द्वया-
रपि रात्रौ हाँदुरित्येवविधप्रयोगदर्शनाद् । भावे च भाववि-
षयश्च, संयोग इति संटङ्कः, भवति द्विविधः । कथं क्षेत्रादि-
द्विविध्यम् ? इत्याह— 'आएसे चवऽणाएसे' इति (अस्य
पदस्य व्याख्या 'आएसे' शब्दे द्वितीयभागे ४४ पृष्ठे गता ।)

अत्र क्षेत्रकालगतयोरादेशानादेशयोरल्पवक्रव्यत्वेन सम्प्र-
दायादपि सुज्ञानत्वात् ताद्विषयः सम्बन्धनसंयोगोऽपि सु-
ज्ञान एवैति मत्या भावगतदेशानादेशविषयं तर्माभिधित्सुरु-
क्तेतोरव प्रथममनादेशविषयं भेदत आह-

ओदइअ आवसमिए, खइए य तथा खओवसमिए य ।
परिणामसंभवाए, छविविहो हाँ अणाएसो ॥ ४८ ॥

तत्रोदयः—शुभानां तीर्थकरनामादिप्रकृतीनाम् अशुभानां
च मिथ्यात्वादीनां विपाकानां अनुभवनं तत्र निवृत्तः औदयिकः
कृत्वित्— 'उदयिए' इति पठ्यते, तत्र च—पदावसानवर्तिन
एकारस्य गुह्यत्वेऽपि विकल्पतो लघुत्वानुज्ञानात् नात्र छ-
न्दोभङ्गः । उक्तं हि— " इहियारा बिदुषुया, एओ सुजा पया-
वसाणस्मि । रहजणसंज्ञोए, परस्मि लहुणो विभासाए
॥ १ ॥ " विपाकप्रदेशानुभवरूपतया द्विभेदस्याप्युदयस्य
विकल्पप्रमाणमुपशमस्तेन निवृत्त औपशमिकः, स्यः-कर्मणा-
मत्यन्तोच्छेदः तेन निवृत्तः सायिकाः स च, तथा स्यश्च—
अभाव उदयावस्थस्य उपशमश्च-विकल्पप्रमाणोदयस्य तद्व्यस्य
क्षयोपशमौ ताभ्यां निवृत्तः सायोपशमिकः स च, परिनि-
सर्वप्रकारं नमनं-जीवानामजीवानां च जीवन्त्यादिसंस्कारानु-
भवनं प्रति प्रहीभवनं परिणामः, 'पदाद्वल्लपा विसर्जनीयस्य'
इति विसर्गलोपः, समिति संहररूपतया नीति-नियतं पतनं, ग-
मनं काऽर्थः-एकत्र धर्तनं, सञ्चिपानः-औदयिकादिभाषानामे-
व ह्यादिसंयोगः, चः सर्वत्र समुच्चयं । इत्येव च विधाः-प्रका-
रा अस्म्येति पदविधौ भवति अनादेशः सामान्यं, सामान्यत्वं
चौदयिकादीनां गतिकपायादिशिशेष्वनुवृत्तिधर्मकत्वाद् ।
अनादेशस्य पद्विधये ताद्विषयः संयोगोऽपि पद्विधे इत्युक्तं
भवति, इति गाथार्थः ।

इदानीमादेशविषयं तमेव भेदत आह—

आएसो पुण दुविहो, अप्पिअववहारऽण्पिओ चव ।
इक्किओ पुण तिविहो, अत्ताण परे तदुभए य ॥४९॥

आदेशः—अभिहितरूपः, पुन-शब्दां विशरणे, द्विविधः-द्वि-
भेदः, कथमित्याह— 'अप्यववहारऽण्पिओ चव' इति व्य-
वहारशब्दाऽत्र इमरुकराण्यन्यायनोभयत्र सम्बध्यते, तत्रा-
र्पित इति व्यवहारी यस्मिन् सोऽयमर्पितव्यवहारः, मयूरव्यं-
सकादित्वात् समासः, अनर्पितव्यवहारस्तु तद्विपरीतः तत्रा-
र्पिता नाम सायिकादिभावः स्वाधारे भाववति ज्ञाताऽयमि-
त्यादिरूपेण ज्ञानमस्येत्यादिरूपेण वा वचनव्यापारेण
वक्त्रा स्थापितः । अनर्पितस्तु वस्तुनः साधारण्येऽपि

निराधार एव प्ररूपणार्थं विवक्षितो यथा—सर्वभाषप्र-
धानः ज्ञायेको भावः । अनयोरेपि भेदानाह—एकैकः-
इत्यर्पितव्यवहारः । अनर्पितव्यवहारश्च पुनस्त्रिविधः, कथ-
मित्याह— 'अत्ताण' इति आदेश्याद्-आत्मनि परस्मिन् तयो-
रात्मपरयोरुभयं तस्मिंश्च, विषयसप्तम्यश्चैताः, ततो विष-
यत्रैविध्यमानयत्त्रैविध्यम्, इहाप्यादेशभेदाभिधानद्वारेण
सम्बन्धनसंयोगस्य भेद उक्तो भवति, तत्र चानर्पितस्य
प्ररूपणामात्रसत्त्वेऽप्यर्पितप्रतिपक्षत्वेनैवाचोपादानम्, अतो
वस्तुनस्तस्यासत्त्वात् तेन कस्याचित्संयोगसम्भव इति न त-
द्वेदेन संयोगभेदः । अर्पितस्य त्वात्मपरोभयार्पितभेदतत्त्वं-
विध्यात् तद्वेदेन त्रिविधः सम्बन्धनसंयोग इति गाथार्थः ।

तत्राऽऽर्पितसम्बन्धनसंयोगमाह—

ओवसमिए य खइए, खओवसमिए य पारिणामे य ।
एसो चउव्विहो खलु, नायव्वो अत्तसंज्ञो ॥ ५० ॥

औपशमिके चस्य भिन्नकमत्वात् सायिके च सायोपश-
मिके च सर्वत्र सम्यक्त्वादिरूपे जीवस्य (स्व) भावे त-
था तेनागमोक्तप्रकारेण चस्याऽस्याऽपि भिन्नकमत्वात् परि-
णामे च जीवत्वाद्यात्मके च सर्वत्र संयोग इति प्रक्रमः ।
पठ्यते च— 'खओवसमिए य पारिणामे य' इति स्पष्टं च,
एवः-अनन्तरां औपशमिकादिसंयोगः, अनुविधः-अनुप-
कारः, खलु-निश्चितं ज्ञातव्यः-अवबोधव्यः, आत्मसंयोगः
इत्यात्मापितसम्बन्धनसंयोगः । अत्र ज्ञानमशब्देमार्पितभाव
एव धर्मधर्मिणाः कथाश्चदन्यत्वाद्भुक्तः । तथा च वृद्धाः—
'ए ए हि जीवमया भवति, एपसु भावेसु जीवोऽनयो इ-
वइ' तदात्मक इत्यर्थः, औपशमिकार्थभाषानां च प्रागना-
देशोक्तावप्यनादेशत्वेनाभिधाने सम्यक्त्वादिविशेषनिष्ठत्वं
न विवक्षितत्वाद् भावसामान्यापत्तया वेति गाथार्थः ।

किञ्च—

जो सञ्चिवाइओ खलु, भावो उदएख वज्जिओ होइ ।
इकरसमंज्ञो, एसो चिय अत्तसंज्ञो ॥ ५१ ॥

यः साञ्चिपातिक, खलुः-वाक्यालङ्कारभावः उदयन, औद-
यिकभावन वज्जितः-राहता भवति, एकादश-एकादशम-
कृत्याः संयोगा-द्वयादिर्मालनात्मका यस्मिन् स एकाद-
शसंयोगः, सूत्रकत्वात् सूत्रस्यैतद्विषयो यः संयोगः, ए-
वोऽपि, न कवलमौपशमिकार्थसंयोगः, इत्यापिशब्दार्थः । चः
पूरणं, आत्मसंयोगः-प्राग्बदान्मार्पितसंयोगः, एकादश सं-
योगाश्चैव भवन्ति-औपशमिकसायिकसायोपशमिकपारि-
णामिकानां अनुवृत्तौ यद द्विकसंयोगाश्चत्वारिंशकसंयोगा
एकअनुक्तसंयोगः, एतं च मालिना एकादश इति गाथार्थः ।

वाह्यार्पितसम्बन्धनसंयोगमाह—

लेमा कमायवयण, वेओ अत्ताणमिच्छ मीसं च ।
जावइया ओदइया, सच्चो मो बाहिरां जोगो ॥ ५१ ॥

लेइया-लेइयाव्ययंऽभिधान्यमानाः, कयायाश्च-व्ययमा-
याः वेदना च-सानासानानुभवामिका कयायवेदने, आ-
कृतत्वाद्द्विदुलोपः, वेदः पुंस्युभयाभिलाषाऽभिव्यङ्ग्यः,
मिथ्यात्वाद्ययनामन्ध्यवसायात्मकं सत् ज्ञानमप्यज्ञानम्,

उक्तं हि—“ जह दुश्चरणावयवणं, कुच्छ्रयसीलं असात्म-
सङ्घं । भङ्ग इ तह नाणं पि दु. मिच्छुर्हादुस्स असाण ॥१॥ ”
अन एव मिथ्यात्वाद्यभावात्त्वात्स्यौद्यिकत्वं, तद्विक-
षु चार्पितत्वाविवक्षया बाह्यार्पितत्वमिति भावनीयम् । मित्ये-
ति भावप्रधानत्वाच्चिदंशस्य मिथ्यात्वम्—अशुद्धलिकस्वरूपं,
मिथं—शुद्धाशुद्धलिकस्वभावं, अशब्दः शेषौद्यिकत्व-
त्वमुक्तव्यम् । अन एवापसंहारमाह—यावन्तो यत्परिमाणा
आद्यिकाः, भावा इति गम्यन्ते, प्रकमादंतद्विकषयो यः सं-
योगः सर्वः निर्विशेषः, सः बाह्यः परः तद्विषयत्वाद्, बा-
ह्यसंयोग इति प्रकृतज्ञायोपशमिकेन मत्यादिना औपशमि-
कत्वात्सम्बन्धनसंयोगो ज्ञातव्य इति शेषः । इहापि बाह्यर-
न्दनं प्राग्बद् बाह्यार्पित उक्तः । आह—‘ भावा भवन्ति जीव-
स्यौद्यिकाः पारिणामिकाश्चैव ’ इति वचनादौद्यिकाऽपि
जीवभावत्वेन जीवार्पित एवेति कथं बाह्यं कर्मस्यर्पित इति ।
अत्रोच्यते—कर्मानुभवनमुद्यः, अनुभवं चानुभवतिरि
जीवऽनुभूयमानं च कर्मणि स्थितम्, तत्र यशऽनुभवतिरि
जीव विषययंत तदौद्यः जीवगतो लेश्यादिपरिणामः प्रयो-
जनमस्यैतौद्यिकः कर्मणः फलप्रदानाभिमुख्यलक्षणो वि-
पाक एव तमारिण्य कर्मणि बाह्यऽर्पितत्वमिदौद्यिकभाव-
स्योक्तम्, यदा त्वनुभूयमानस्यतया विषययंत तदौद्य क-
र्मणः फलप्रदानाभिमुख्यलक्षणे भव आद्यिका लेश्याक-
षायादिरूपो जीवपरिणामः, तदाश्रयणम चोच्यते भावा
भवन्ति जीवस्यौद्यिका इत्यादि । इहापि चाविशान्तरण
वक्ष्यति ‘ क्वचिद्वा अतसंज्ञागो ’ स्ति सर्वः स इति चैक-
वचनं बाह्यसंयोगस्य विधीयमानतया प्राधान्यात् प्रधाना-
नुयायित्वात्क व्यवहाराणामिति गाथार्थः ।

उभयार्पितसम्बन्धनसंयोगमाह—

जो सञ्चिवाहसो खलु, भावो उदणस्य मीसिओ होइ ।

पञ्चरससंज्ञागो, सव्वो सो मीसिओ जोगो ॥ ५३ ॥

यः साञ्चिपातिकः खलु भावः उदयन औद्यिकत्वात्वेन मि-
श्रितः संयुतो भवति, क्रियन्संख्य इत्याह—पञ्चदश संयोगा
अस्मिन्निति पञ्चदशसंयोगः सर्वः सः, किमित्याह—आत्म-
कर्मणोर्मिधत्वात्तद्वर्पितभावा अण्यौद्यिककर्माहतापशमिका-
व्यो मिथाः, ततस्तद्विषयत्वात्संयोगोऽपि मिथः, स एव
मिथका योगः, प्रकमात् सम्बन्धनसंयोगो ज्ञेय इति शेषः ।
ते च पञ्चदश संयोगा औद्यिकत्वमुञ्जता औपशमिकादि-
पञ्चकस्य द्विकत्रिकचतुष्कपञ्चकसंयोगतः कार्याः । तत्र च-
त्वारो द्विकसंयोगाः षट् त्रिकसंयोगाश्चत्वारश्चतुष्कसंयोगा
एकः पञ्चकसंयोगः, एतं च मीलितः पञ्चदश, भावना तु
वक्ष्यमाणा इति गाथार्थः ।

पुनरात्मसंयोगादीनेषु प्रकारान्तरणाभिधिस्तुः

प्रस्तावनामाह—

वीओऽवि य आएसो, अताणे बाहिरे तदुभय य ।

संज्ञागो खलु मणिओ, तं किसेऽहं समासेणं ॥ ५४ ॥

द्वितीयोऽपि च न केवलमेक एव इत्यपि शब्दार्थः । सः
पूर्णे । आदेशः—प्रकारः, प्रस्तावान् प्ररूपणीयः, कीदृश
इत्याह—आत्मनि बाह्यं तदुभयस्मिन्, संयोग इति सम्ब-

न्धनसंयोगः, खलु—निश्चितं भणित-उक्तं, गणधरादिभरिति
गम्यते, अनंन च गुरुपारतम्यमाविष्कराति, तम् इति—
द्वितीयमादेशं कीर्तये संशब्दे ‘ वर्तमानस्वामीप्ये वर्तमान-
वद् वा ’ (पा० ३-३-१३१) इति भविष्यत्स्वामीप्ये लद्, अ-
हम् इत्यात्मनिर्देशः, समासेन—संक्षेपेणेति गाथार्थः,

तत्र तावदात्मसंयोगमाह—

ओदइय ओवसमिए, खइए य तहा खओवसमिए य ।

परिणामसञ्चिवाए, अ क्वचिद्वा अतसंज्ञागो ॥ ५५ ॥

औद्यिके—औद्यिकविषये, एवम् औपशमिके च का-
यिके तथा ज्ञायोपशमिके च परिणामसञ्चिवाते च सर्वत्र
संयोग इति प्रकृतः, तत एव वद्विधः षड्भेदः, आत्मभिः—
आत्मरूपैः संयोग इति सम्बन्धनसंयोगः आत्मसंयोगः
न चैषामेकैकनात्मनः संयोगः सम्भवति, अपि तु—द्वाभ्यां
त्रिभिश्चतुर्भिः पञ्चभिर्वा । तत्र द्वाभ्यां ज्ञायिकेण सम्यक्त्वे-
न ज्ञानेन वा पारिणामिकेन च जीवत्वेन, त्रिभिर्गौद्यिक-
केन देवगत्यादिना ज्ञायोपशमिकेन मत्यादिना पारिणा-
मिकेन च जीवत्वेन, चतुर्भिस्त्रिभिरे (वमे) च चतुर्थे-
नौपशमिकेन ज्ञायिकेण वा सम्यक्त्वेन, पञ्चभिर्गौद्यिक-
सम्यक्त्वेन देवगत्यादिना ज्ञायोपशमिकेन मत्यादिना औपशमि-
केन चारिण्येण पारिणामिकेन जीवत्वेनानि, अत्र च त्रिक-
भङ्गक एकः, चतुष्कभङ्गौ च द्वावेन त्रयोऽपि गतिचतुष्टयमा-
घिन इति गतिचतुष्टयं भिद्यमाना द्वादश भवन्ति । उक्तं च—

“ओदइय अओवसमो, तइओ पुण पारिणामिओ भावो ।

एसो षट्मवियणो, देवाणं होइ नायव्वो ॥ १ ॥

ओदइय खओवसमो, ओवसमियपारिणामिओ वीओ ।

उदइयखइयपरिणामिय, खइओवसमो भवं तइओ ॥ २ ॥

एए चव वियणो, खरतिरिखरएसु हुंति ओदव्वा ।

एए सव्वे मिलिया, वाग्म होती भवे भया ॥ ३ ॥ ”

पञ्चभिर्मनुष्यस्यैव, तस्यैव तद्योपशमभेदायारम्भकत्वात्,
तस्यामेव च तत्सम्भवात् । तथा चाह—“ ओदइए ओव-
समिए, खओवसमिए खए य परिणामे । उवसमसेद्विगयस्स,
एस वियणो मुणयव्वो ॥१॥ ” अन्यथाऽपि च त्रिभिः सं-
भवति, तद्यथा—औद्यिकेन मनुष्यत्वेन ज्ञायिकेण ज्ञानेन
पारिणामिकेन जीवत्वेन, अयं च कवलिनाम् । उक्तं हि—“ उद-
इय खइयपरिणामिय भावा होति केवलीसु तु । ” प्रागुक्त-
भावोभयेन च सिद्धानामेष, उक्तं हि—“ खइय तह परि-
णामा सिद्धानं होति नायव्वो ” एवं चैते पञ्चकत्रिकद्विक-
संयोगभङ्गास्तयः पूर्वे च द्वादशति मीलितः पञ्चदश सम्भ-
वन्ति । एत एव चाविरुद्धसाञ्चिपातिकभेदाः पञ्चदश तत्र
तत्रोच्यन्ते । तथा चाहुः—“ एए संज्ञापणं, भावा पञ्चरस
होति नायव्वो । केवलिसिखुवसमसे—द्विपसु सव्वामु य ग-
ईसु ॥ १ ॥ ” आह—एवं साञ्चिपातिकेनैवात्मनः सदा सं-
योगसम्भवात् कथं षड्विधत्वमात्मसंयोगस्य ?, उच्यते—
सहभावित्वेऽपि भावानां यदैकस्य प्राधान्यं विषययते तदै-
कनाप्यात्मसंयोगसम्भव इत्येवमिति गाथार्थः ।

बाह्यसम्बन्धनसंयोगमाह—

नामस्मि अ खितस्मि अ, नायव्वो बाहिरो य संज्ञागो ।

कालेन बाहिरो खलु, मीसोऽवि य तदुभए होइ ॥५६॥

नाम्ना-बन्धविधायिध्वनिस्वभावेन, अकारात्-द्रव्येण क्षेत्रेण आकाशदेशात्मकेन, प्राकृतत्वात् तृतीयार्थे सप्तमी । मकृतत्वात् संयोगः, किमित्याह-जातव्यः बाह्यविषयत्वात् बाह्यः । तुः पुनरर्थः । संयोग इति सम्बन्धनसंयोगः, कालेन इति-अस्य गम्यमानत्वात् कालेन च समयाऽऽवलिकादिना, तत एव संयोगो-बाह्यसम्बन्धनसंयोगः खलु-निश्चितं, जातव्य इति योज्यम् । इहमिहैदम्पर्यम्-यः पुरुषादेर्वैवक्षादिनाम्ना सम्बन्धोऽयं देवदत्त इत्यादिः, द्रव्येण च दण्डीत्यादिः, क्षेत्रस्वार्णयज्ञो नगरज इत्यादि, कालेन दिनजो रजनिज इत्यादि, स सर्वो नामादिभिर्बाह्यैरेवेति बाह्यः सम्बन्धनसंयोगः । भावेन तु संयोग आत्मसंयोगत्वेनोक्त एव, भित्तुरनन्यत्वात् भावस्य, अन्यथा तस्याभावत्वप्रसङ्गः इतीह तस्यानभिधानम् । तथा कालेन बाह्य इति च भिन्नवाक्यताकरणं केषाञ्चिन्मतेन कालस्यासत्त्वस्यापनार्थम्, यद्वा-नास्ति, क्षेत्र इति च विषयसप्तम्येव, यो हि येन सह भवति स तद्विषय एवेति कृत्वा । आह-नाम्नोऽप्यभिलापत्वात् तद्विषयोऽपि संयोगोऽभिलापसंयोगः, स बाह्य एवेति कथं न पौनरुक्त्यम् ? उच्यते-अभिलापसामान्यविषयोऽभिलापसंयोगः, अयं तु सम्बन्धनसंयोगस्य प्रकृतत्वात् तस्य च सकषायजीवसम्बन्धितत्वात् । वक्ष्यति हि-“संबन्धसंयोगो, कसायवहुलस्स होइ जीवस्स”ति, कस्यचिन्नामन्यप्यभिष्वङ्गसम्बन्धादभिष्वङ्गहेत्वभिलापविषय एवेति न पौनरुक्त्यम् । 'मीसोऽवि य' ति अपिः पुनरर्थः । चः पूरणे । ततो मिध्विषयत्वान्मिध्वः सम्बन्धनसंयोगः पुनर्जातव्यः, यः कीदृगित्याह-‘तदुभए’ ति प्राग्बलदुभयत्वेन-आत्मबाह्यलक्षणैः तदुभयस्मिन् योक्तृरूप एव भवति, यः संयोग इति शेषः, यथा-क्रोधी देवदत्तः, क्रोधी कौन्तिको, मानी सौराष्ट्रः, क्रोधी वासन्तिकः, अत्र क्रोधादिभिरौदयिकभावास्तर्गतत्वेनात्मरूपैर्नामादिभिस्त्वात्मनोऽन्यत्वेन बाह्यरूपैः संयोग इत्युभयसम्बन्धनसंयोग उच्यते । नन्वेवं न कदाचिन्नामादिष्वकलैरौदयिकादिभिरौदयिकादिरहितैर्वा नामादिभिरात्मनः संयोग इति सर्वदाभयसम्बन्धनसंयोग एव प्राप्तः, सत्यमेतत्, किन्तु-वक्तुरभिप्रायवैचित्र्यात्कदाचिदौदयिकादिभिः कदाचिन्नामादिभिः कदाचिदुभयन संयोगविषयेति नात्मपरोभयसम्बन्धनसंयोगत्रयविरोध इति गाथार्थः ।

प्रकारान्तरेण बाह्यसम्बन्धनसंयोगमाह-

आयरिय सीस पुत्तो, पिया य जगणी य होइ धूया य ।

अजा पइ सीउण्हं, तमुज्जायाऽऽयवे चैव ॥ ५७ ॥

आङ्गित्यभिप्याप्त्या मर्यादया वा स्वयं पञ्चविधाचारं च-रत्याचारयति वा परान् ; आचर्यते वा मुक्त्वाभिप्रासेष्यत इति आचार्यः अन्यत्रापीति वचनात् कर्नेरि कर्मणि वा कृत्यप्रत्ययः । तथा शासितुं शक्यः शिष्यः, पुनरिति पितुराचाराजुवर्तितयाऽऽत्मानमिति पुत्रः, पति-रक्षत्यपत्यमिति पिता, स च जनयति प्रादुर्भावयत्यपत्यामिति जननी, सा च भवति बाह्यसम्बन्धनसंयोगविषयत्वात् बाह्यसम्बन्धनसंयोग इति वृद्धाः । इदं च सर्वत्र योज्यम् । आचर्य च कवलं जननी स-

न्यार्थमिति बुद्धिता, ततश्च “बुद्धितरि भां हिलोपध्व” इति वचनाशोधेत्वं हिलोपे च “ उदूत् सुपुष्पोत्सवात्सुकुदु-द्वित्तु” इति वचनात्, उन ऊत्से च धूया, सा च, अकारत्रयं पूरणं । अचर्यते-पोष्यते भवेति भार्या, पति-रक्षति तामिति पतिः, स्त्यापते आत्नानामनेकार्यत्वात् कठिनीभवत्यस्मिन् जलादीति शीतम्, उचति-द्वहनि जन्तुमिति उष्णं-तमयात्-अवयति जनलोचनानीति तमः श्रीशार्ङ्गोऽसन्-उज्ज’ ति आर्षेभ्यादुद्योतयतीति उद्योतः पश्चादित्वाच्च, वृषति क्षिणति वाऽऽतर्पामति क्षाया, अ-स-मन्तासपति सन्तापयति जगदिति आतपः, अश्वो राज-भृत्याद्यनुज्ञाशेषसम्बन्धिसमुच्चयं, लक्षणाजुपपत्तौ च स र्बत्र नैरुक्तो विधिः । सुपञ्च यत्राभयत्वं तत्र प्राग्बल्लुक् । इदमत्रैदम्पर्यम्-आचार्यः शिष्यादभ्यत्वेन बाह्यः, ततो यस्तेन शिष्यस्य संयोगः-शिष्य इत्युक्तरवश्यमाचार्यमाक्षिपति यस्याऽयं शिष्य इत्याक्षेप्याक्षेपकभावलक्षणः स बाह्येनेति कृत्वा बाह्यसम्बन्धनसंयोगः, ततस्तद्विषय आचार्योऽप्युपचारात्संयोग्यते । एवं शिष्योऽप्याचार्यादभ्यत्वेन बाह्यः । तनाप्याचार्यस्य यः संयोगः-आचार्य इत्युक्तरवश्यं शिष्यमाक्षिपति यस्यायमाचार्य इत्याक्षेप्याक्षेपकभावरूपः सोऽपि बाह्येनेति कृत्वा बाह्यसम्बन्धनसंयोगः, ततस्तद्विषयः शिष्योऽप्युपचारात् तथोच्यते । एवं पुत्रपित्राद्विषयत्वापि भावनीयम् । सर्वत्र सामान्येन परस्परंक्षेप्याक्षेपकभावः सम्बन्धनः । विशेषभिरूपणायां त्वाचार्यशिष्यभार्यापत्नीनामुपकार्योपकारकभावः, पितृपुत्रजननीदुहितृणां, जन्यजनकभावः, शीतोष्णादीनां च विरोधः, सम्बन्धः । अत एव च विशेषाद् द्रव्यसंयोगत्वेऽप्यस्य भेदोपादानमिति गाथार्थः । उक्तं १ अ० ।

सह जायगाइमिता, नई माया पिईहि संबद्धा ।

ससुरकुलं संज्ञोगो, तिष्ठि उ मेत्तादयो छट्टो ॥

सहजातकादयः सुहृदा-मित्राणि प्रादिप्रहणात्-सहवर्द्धितकाः-सहपांशुकीडितकाः सहदारदशिनश्चेति ज्ञातयो-मातृपितृसंबन्धाः मातृकुलसंबन्धाश्चेत्यर्थः । तत्र मातृकुलसंबन्धा-मातामहादयः पितृकुलसंबन्धाः-पितृव्यपितामहादयः, भ्रशुरकुलसंयोगोऽभिधीयते । किमुक्तं भवति-भ्रशुरकुलपाक्षिका ये-केचित् भ्रशुरभ्रशुरपालकादयस्तेषां संबन्धः संयोग उच्यते । वृ० १ उ० २ प्रक० ।

सम्प्रति संयोगप्रक्रमेऽप्याचार्यशिष्यमूलत्वाद्यनुयोगस्य

तयोः स्वरूपमाह-

आयरिओ तारिसओ, जारिसओ नवरि हुज सो चैव ।

आयरियस्स वि सीसो, सरिसो सव्वेहि वि गुखेहि ॥५८॥

आचार्यः तादृशः तथाविधः, यादृशः क इत्याह-यादृशो नवरमिति यदि परं भवेत् 'स चैव' ति चः पूरणे; स एव-आचार्य एव । किमुक्तं भवति ?-आचार्यस्याचार्य एवान्यः सदृशो भवति, न पुनरन्नाचार्यः, आचार्यगुणानामन्यत्रा-विद्यमानत्वात्, नह्याचार्यादभ्यः षट्त्रिंशत्सङ्ख्यगणित्गुणसमन्वित इहास्ति, तत्समन्वितत्वे त्वन्योऽपि तस्वत आचार्यः एवेति । अथ क पते षट्त्रिंशद्गुणाः ?, उच्यते-प्रत्येकं चतुष्प्रकारा अष्टौ गणिसम्पदा द्वान्त्रिंशत्,

चत्त्रिशुद्धयति तत्र आचारादिचतुर्विधविनयमीलनात्, उक्तं च " अट्टविहा गणिसंपद, अउग्गुणा नवरि ह्येति वत्तीसा । विण्णो य अउग्गो, क्वत्तीस गुणा इवतेण " ॥१॥ तत्राष्टौ गणि-सम्पद इमाः-आचारसम्पत् १ भृतसम्पत् २ शरीरसम्पत् ३ वचनसम्पत् ४ वाचनासम्पत् ५ मतिसम्पत् ६ प्रयोगमतिसम्पत् ७ संप्रहपरिज्ञासम्पत् ८, तथा आह- " आचारसुयसरीरे, वयणे वायणमती पतोगमती । एएसु संपया ललु, अट्टमिया संगहपरिणा " ॥ १ ॥ तत्र आचारसम्पत् चतुर्धा-सयमधुवयोगयुक्ता १ असम्प्रग्रहता २ अनियतवृत्तः ३ वृद्धशीलता चेति ४, तत्र संयमः-चरणं तस्मिन् ध्रुवो-नित्यो योगः-समाधिस्तद्युक्ता, कोऽर्थः? सन्ततोपयुक्ता संयमधुवयोगयुक्ता १, असम्प्रग्रहः-समन्तात् प्रकर्षेण जात्यादिप्रकृतलक्षणैः प्रहणम्-आत्मनाऽवधारणं सम्प्रग्रहस्तद्भावोऽसम्प्रग्रहः, जात्याद्यनुत्पिक्कनेत्यर्थः २, अनियतवृत्तिः अनियतविहाररूपा ३, वृद्धशीलता-वर्षाप मनसि च निभृतस्वभावता निर्विकारंति वाचत् ४, १ । भृतसम्पत्तुर्धा-बहुभुतता १ परिचितसूत्रता २ विचित्रसूत्रता ३ घोषविशुद्धिकरणता ४ च, तत्र बहुभुतता-युगप्रधानागमता १ परिचितसूत्रता-उत्क्रममवाचनादिभिः स्थिरसूत्रता २ विचित्रसूत्रता-स्वपरसमयाविविधोत्सर्गापवादादिवदिता ३ घोषविशुद्धिकरणता-उदात्तानुदात्तादिस्वरशुद्धिविधायिता ४, २ । शरीरसम्पत् चतुर्धा-आरोहपरिणाहयुक्ता १ अनवत्राप्यता २ परिपूर्णन्द्रियता ३ स्थिरसंहननता च ४, इह च-आरोहो-दैर्घ्ये परिणाहो-विस्तरः ताभ्यां तुल्याभ्यां युक्ता आरोहपरिणाहयुक्ता १ अविद्यमानमवत्राप्यम्-अवत्रापणं-लक्षणं यस्य सोऽयमवत्राप्यः, यद्वा-अवत्रापयितुं-लक्षयितुमर्हः शक्यो वाऽवत्राप्यो-लक्षनीयः न तथाऽनवत्राप्यस्तद्भावोऽनवत्राप्यता २ उभयत्रार्हानसर्वाङ्गत्वं हेतुः, परिपूर्णन्द्रियता-अनुपहतचक्षुरादिकरणता ३ स्थिरसंहननता-तपःप्रभृतिषु शक्तियुक्ता ४, ३ । वचनसम्पत्तुर्धा-आदेयवचनता १ मधुरवचनता २ अनिश्चितवचनता ३ अस्मिन्दिग्धवचनता ४ । तत्र आदेयवचनता-सकलजनप्राप्तयाक्यता मधुरे-रसवद् यदर्थतो विंशष्टार्थवचनता-अर्थावगादत्वेन शब्दतत्त्वापरक्यत्वसौस्वर्यगाभीर्यादिगुणोपेतत्वेन भ्रातुराङ्गादमुपजनयति तद्विधं वचनं यस्य स तथा तद्भावो मधुरवचनता २ अनिश्चितवचनता रागाद्यकल्पितवचनता ३ अस्मिन्दिग्धवचनता परिस्पृष्टवचनता ४, ४ । वाचनासम्पत्तुर्धा-विदित्वादेशेन १ विदित्वा समुद्देशेन २ परिनिर्वाप्य वाचना ३ अर्थनिर्यापणेति ४, तत्र विदित्वादेशेन विदित्वा समुद्देशेन ज्ञात्वा परिणामकत्वादिगुणोपेतं शिष्यं यद् यस्य योग्यं तस्य तदेवोद्दिशति समुद्दिशति वा, अपरिणामिकादावपकथननिहितजलादाहरणतो दोषसम्भवात् २, परीति-सर्वप्रकारं निर्वापयता मिगे निर्दग्धादिषु भृशार्थस्यापि दर्शनात् भृशं गमयतः-पूर्वदत्तालापकादि सर्वोत्तमा स्वामिनि परिणमयतः शिष्यस्य सूत्रगतानि विशेषप्रहणलक्षणं कालं प्रतीक्य शक्यनुरूपप्रदानेन प्रयोजकत्वमनुभूय परिनिर्वाप्य वाचनासम्प्रदानं परिनिर्वाप्यवाचना ३, अर्थः-सूत्राभिधेयं वस्तु तस्य निरिति-भृशं यापना-निर्वाहणा पूर्वापरस्वाङ्गत्वेन

स्वयं ज्ञानतोऽन्येषां च कथनतो निर्गमना निर्यापणा ४, ५ मतिसम्पत् अवग्रहेहापायधारणारूपा चतुर्धा, अवग्रहादयश्च तत्र तत्र प्रपञ्चिता एवेति न विधियन्ते ६ । प्रयोगमतिसम्पत्तुर्धा-आत्मपुरुषसंज्ञवस्तुविज्ञानात्मिका, तत्राऽऽत्मज्ञानं वादादिव्यापारकालं किममुं प्रतिवादिनं जेतुम शक्नोति न वा ? इत्यालोचनम्, पुरुषज्ञानं-किमयं प्रतिवादी पुरुषः सांख्यः सांगताऽन्यो वा ? तथा प्रतिभादिमाभितरो वेति परिभाषणम् २, क्षेत्रज्ञानं-किमिदं मायाबहुलमन्यथा वा ? तथा साधुभिरभाषितं भाषितं वा नगरादीति विमर्शनम् ३, वस्तुज्ञानं-किमिदं राजाऽमात्यादि सभासदादि वा वस्तु-दारुणमदारुणं भद्रकमभद्रकं वेति निरूपणम् ४, ७ ; संप्रहपरिज्ञा तु बालदुर्बलज्ञाननिर्वाहयहुजनयोग्यक्षेत्रप्रहणलक्षणैका १ निषद्यादिमालिन्यपरिहाराय फलकर्षापादानाऽऽत्मिका द्वितीया २ यथासमयमेव स्वाध्यायोपधिसमुत्पादनप्रवृत्तेषु-पक्षणादिप्रकरणान्तिका तृतीया ३ प्रमाजकाध्यापकरणाधिकारिगुरुणामुपधिवहनविभ्रामणसंपूजनाभ्युत्थानदण्डकापादानादिकृपा चतुर्थीति ४, ८ । इत्युक्त्वा अष्टौ-चतुर्गुणा आचारादिगणिसम्पदः । विनयस्तूत्रत्राचार्यविनयप्रस्तावेऽभिधास्यते, इति गते प्रासङ्गिकम् । प्रकृतमुच्यते-तत्राऽऽचार्यस्य स्वरूपमभिहितं, शिष्यस्याह-आचार्यस्य, अपिभिन्नकमः, ततः शिष्याऽपि, न केवलमाचार्यस्तादृशो यादृशो नवरं स एवेति वचनादाचार्य इत्यपिशब्दार्थः, सदृशः-तुल्यः, सर्वैरपि न कतिपर्येव, कैः ?-गुणैः-साधारणैः क्षान्त्यादिभिरिति गम्यते । यद्वा लक्षणे तृतीया, ततः सर्वैरपि स्वगुणोपलक्षितः शिष्य आचार्यस्य सदृश इति योज्यम्, सादृश्यं च स्वगुणमाहात्म्यविभूषण उभयोरपि यथोक्तान्वयं युक्तं (त्व) मव, अथवाऽऽचार्यस्यापीति अपरेवकारार्थत्वात् स्वगुणोपलक्षितः शिष्यः सदृश एव-अनुरूप एव, अनुरूपार्थस्याऽपि सदृशशब्दस्य दर्शनात्, यथाऽऽत्मसदृशं कुर्याः, कुलानुरूपमित्यर्थः । अनुरूपस्तु तत्सतोऽशिष्य एवेति भावः । अथ के अमी शिष्यगुणाः ?, उच्यन्ते-" भावविद्याणमणुय-त्तणा उ भत्ती गुरूण बहुमाणो । दक्षसं दक्षिणणं, सीलं कुलमुज्जमा लजा ॥ १ ॥ सुस्तुसा पिडपुच्छा, सुणणं गहणं च ईहणमवाञ्जा । धरणं करणं सम्मं, पमःई ह्येति सीसगुणा ॥ २ ॥ " इति गाथार्थः ।

इत्यमनुयोगोपयोगित्वादाचार्यशिष्ययोः स्वरूपमुक्तं,
प्रकारान्तरणोभयसम्बन्धनसंयोगमाह-

एवं नाणे चरणे, सामिते अप्पणो उ (य) पिउणो ति ।
मज्झं कुलेऽयमस्स य, अहं यं अर्हिभतरो मिति ॥५६॥
एवम्-अनन्तराङ्गवाह्यसंयोगवदाक्षेप्याक्षेपकभावेन ज्ञान-
ज्ञानविषयः चरणे-चरणविषयः, ज्ञात्मन उभयसम्बन्धनसं-
योगो ज्ञातव्य इति वृद्धाः । अत्र भाषना-ज्ञानेनात्मभूतेन
संयोगो, ज्ञानमित्युक्तिर्निराभयस्य निर्विषयस्य च ज्ञानस्या-
सम्प्रयाद्वश्यं ज्ञानिनं ज्ञेयं चाऽऽक्षिपतीति, ज्ञानाक्षिप्तेन च
ज्ञेयेन बाह्येन तद्धारकः संयोग इत्युभयसंयोगः । एवं चरणे-
नाप्यात्मभूतेनोक्तवत्त्वादिज्ञेयेन ज्ञेयमाज्ञेयं च बाह्येन संयोगः

इत्युभयसम्बन्धनसंयोगः । अयमाक्षेप्याऽऽक्षेपकभावे उभयसम्बन्धनसंयोग उक्तः । अमुमेव प्रकारान्तरणाह—स्वामित्वेन स्वामित्वविषयः, उभयसम्बन्धनसंयोग इति प्रथमः । किंरूप ? इत्याह—आत्मनः—मम चः पूरणं, पितुः—जनकस्य पुत्र इति गम्यते, एवंविधोऽल्लेखन्यङ्गं, अत्रात्मनः पित्रा सह्यात्मकद्वारकः स्वस्वामिभावलक्षणः सम्बन्धः, तत्पुत्रेण परद्वारकः, मम पितुरर्थं, पुत्र इति पितृद्वारणासाधितं कृत्वा तत उभयद्वारकत्वादुभयविषयसंयोग उभयसम्बन्धसंयोगः, इति शब्दो मम पितुः पिता, मम भ्रातुः पुत्रः, मम दासस्य कर्मल इत्येवंप्रकारसम्बन्धान्तरव्यञ्जकान्योऽल्लेखकस्त्वकः, अनेन लौकिक स्वामित्व उभयसम्बन्धनसंयोग उक्तः । लोकोत्तरमेवाह—मम कुल नागेन्द्रादायं साध्यादिरिति गम्यते । यद्वा कुलमेव कुलकं तस्य चःसमुच्चयं धेयते, ततोऽहमेव अहकम् अभ्यन्तरः अस्मि—भवामि । अशब्दाद्यं च साध्यादिरित्येवविधोऽल्लेखन्यङ्गः । एषोऽप्युभयसम्बन्धनसंयोग इति वृद्धाः । अत्र हि मरुच्छ्रुत्वाच्यस्य कुलन सह्यात्मद्वारकः स्वस्वामिभावसम्बन्धः, कुलान्तर्वर्तिना च साध्यादिना परद्वारका, मम कुलऽयमिति कुलद्वारकत्वात्स्य, ततोऽयमपि प्राग्वदुभयसम्बन्धनसंयोगः । इहापि इतिशब्दोऽयं मम गुरोः साध्यादिरित्यायेवंप्रकारसम्बन्धान्तरव्यञ्जकान्योऽल्लेखस्त्वकार्थः । इह चोऽल्लेखन्यभिधानमकत्राप्यनेकोऽल्लेखसम्भवस्यापनार्थमिति गाथायः ।

पुनरः यथा तमेवाह—

पञ्चयज्ञो य बहुविहो, निचिविती पच्यञ्चो जिणस्मेव ।

देहा य बद्धमुक्ता, माइपिइसुआइ अ हवंति ॥ ६० ॥

प्रतीयेतऽनेनार्थ इति प्रत्ययः—ज्ञानकारणं घटादिकं, सर्वथा निरालम्बनज्ञानाभावेन तदायनाभावेन वात् ज्ञानस्य, नतस्तमाश्रित्य, चकारात् ज्ञानतश्च—ज्ञानं चाश्रित्य बहुविधः—बहुप्रकारः, प्रथमादात्मनो यः संयोगः स उभयसम्बन्धनसंयोगः, तद्बहुत्वं च प्रत्ययानां तद्विशिष्टज्ञानानां च बहुविधत्वात् । तथा च वृद्धाः—घटं प्रतीत्य घटज्ञानं, पट प्रतीत्य पटज्ञानम्, एवमादीनि प्रत्ययात् ज्ञानानि भवन्ति । तथा च सति ज्ञाननात्मद्वारका ममेदं ज्ञानमिति प्रत्ययेन परद्वारका, मम ज्ञानस्यायं विषय इति ज्ञानद्वारकत्वात्तस्य, तत उभयविषयत्वादुभयसम्बन्धनसंयोगः । आह—एवं कर्वाल्लेखनोऽप्युभयसंयोग एवेति । अत्राच्यते—निर्वृत्तः—इत्युत्तरत्रैवकारस्य भिन्नक्रमत्वात्त्रैवनिर्वृत्त—सकलावरणात्तयादुत्पत्तिरव प्रत्ययो जिनस्य, जिनसम्बन्धिज्ञानस्येति गम्यते । इदमाकृतम्—लुप्तस्यज्ञाने हि मत्यादिकं लब्धिरूपतयोत्पन्नमप्युपयोगरूपतायां बाह्यमपि घटादिकमपेक्षते । तथाहि—घटं प्रतीत्य घटज्ञानं, पटं प्रतीत्य पटज्ञानं, केवलिनस्तु ज्ञानं लब्धिरूपतयोत्पन्नं पुनरुपयोगरूपतां प्रति न बाह्यं घटादिकमपेक्षते, तज्ज्ञानस्योत्पत्तिस्मकालमेव सकलातीतानागतदूरान्तरितम्भूलसूक्ष्माथ्याथान्येवेदितयैवापयोगभावात् । यदुक्तम्—उभयावरणात्तो, केवलवरणात्तदसणसहायो । जाणइ पासइ य जिणो, सठवेणं सया—कालं ॥ १ ॥ ” ततः केवलज्ञानस्य सर्वत्र सततोपयोगेन तोपयोगं प्रति बाह्यापेक्षेति निर्वृत्तिरयं प्रत्ययः, ततो न लु-

प्त्यज्ञानस्येव प्रत्ययत उभयसंयोगः । आह—उक्त एव ज्ञानस्योभयसंयोगः तत् किं पुनरुच्यते ?, सत्यम्, उक्तः स तत्राक्षेप्याक्षेपकभावेन, इह त्वेकस्यापि घस्तुन उपाधिभेदानानेकसम्बन्धसम्भवस्यापनाय अन्यजनकभावोच्यते इति न दोषः । उभयसम्बन्धनसंयोगमेव पुनः स्वस्वामिभावेनाह—दिहान्त—उपनीयन्ते पद्मैरिति देहाः—कायाः ते च बद्धा—इहजन्मानं जीयत सम्बद्धा मुक्ता—अन्यजन्मानं तेनैवोज्जिताः, अनयोर्द्वन्द्वं बद्धमुक्ताः, ‘मारपितिसुयाइ’ इति ‘तो जेसशसोलीप आयेत्वाच्च’ इति दीर्घत्वस्याभावे पितृमातृमुताद्यः । आदिशब्दात् भ्रातृभगिन्यादयो, बद्धमुक्ता इत्यत्रापि योज्यते । अशब्दोऽयं पूर्वश्च समुच्चये । एतं च किमित्याह—‘ भवेति ’ इति जायन्ते, प्राग्वदुभयसम्बन्धनसंयोगाः, जीवस्येति गम्यते । इयमत्र भावना—बद्धा—देहा मात्राद्यश्चात्मरूपा, तत्र देहान्मनोः क्षीरनीरवदन्याऽप्यानुगतत्वेन मात्राद्यश्चात्यन्तस्नेहविषयतयाऽऽत्मवद् दृश्यमानत्वेन, मुक्तास्तूभयेऽपि बाह्याः । तत्र देहा आत्मनः पृथग्भूतत्वेन, मात्राद्यश्च तर्थाविधस्नेहाविषयतयाऽऽत्मवद् दृश्यमानत्वेन, अतो देहमात्रादिभिश्च बद्धमुक्ताः स्वस्वामिभावलक्षणसम्बन्धो जीवस्योभयसम्बन्धनसंयोगः । आह—देहादयो मुक्ताश्च स्वस्वामिभावपयाश्चेति विरुद्धमतत्, एवमेतद्, याद भावतोऽपि मुक्ताः स्युः, अथ भावतोऽप्यहमेषां स्वामी ममेतं स्वामिति भावाभावान्मुक्ता एव ते, नन्वेवमाहिकेत्वप्यमीष्वपरापरापयोगवत् आत्मनो न सततमेवं भावाऽस्तीति कथं तेषां तद्विषयता ?, अथ तेष्वेवं भावाभावेऽपि व्युत्सर्गाकरणतस्तद्विषयत्वम्, एतदिहापि समान, व्युत्सर्गाकरणत एव तद्विषयत्वम्यहापि विद्यस्ति त्वादिति गाथायः ।

इत्यमनेकधा सम्बन्धनसंयोग उक्तः, अयं च कीदृशस्य कस्य भवतीत्याह—

संबन्धनसंयोगां, कपायबहुलस्म होइ जीवस्म ।

पहुणो वा अपहुस्म व, मज्झं ति ममज्जमाणस्म ॥ ६१ ॥

सम्बन्धनसंयोगः उक्तरूपः, कपायाः—कोधाद्यस्तेर्बहुलस्य—व्याप्तस्य, प्रभुतकपायस्येत्यर्थः, भवति—जायते, कस्य ?—जीवस्य, पुनः कीदृशस्य ?—प्रभवति—सम्बन्धवस्तु तत्र तत्र स्वकृत्ये नियोज्यं समर्थो भवतीति प्रभुस्तस्य वा अप्रभोर्था उक्ताविपरिणतस्य, वाशब्दो समुच्चये, उभयोरपि संयोगत्वायं प्रति कारणमाह—‘मज्झं ति ममज्जमाणस्म’ इति ममेदं नगरजनपदादीति ममत्वमाचरतः, इदमुक्तं भवति—सत्यसति वा मत्सम्बन्धतया बाह्यवस्तुनि तत्त्वताऽभिषङ्ग एव सम्बन्धनसंयोगः, अनेन च काका कपायबहुलत्वं हेतुरुक्तः, कपायबहुलस्येति च वृथता कपायद्वारेण सम्बन्धनसंयोगस्य कर्मबन्धहेतुत्वं स्यापि तं भवति, आह—‘मध्यात्वादयो हि बन्धहेतवः, तत्कथं कपायसत्तामात्रेणैव तद्वस्तुस्यापनम् ?, उच्यते, तेषामेव तत्र प्राधान्यात्, तत्राप्राधान्यं च तत्कारणस्यैव बन्धनागम्यात् । उक्तं च—‘ जइ भागगया मत्ता, रागाइणं तहा च उक्कमं ’ इति, बाहुल्यापेक्षं च शुक्ला बलाकृत्यादिवत् कपायबहुलस्य जीवस्येत्युच्यते, ततोऽकपायहेतुत्वंऽप्योपशमिकादिभाव-

नामादिसंयोगानामर्जाविविधत्वोऽपि च शीतोष्णादिवर्गो-
धिसंयोगानां सम्बन्धनसंयोगत्वे न विरुध्यते । आह-एवम-
भिप्रेतानभिप्रेतसंयोगयोरपि तत्त्वतः सकषायजीविविषय-
त्वात् सम्बन्धनसंयोगत्वप्राप्तिः, सत्यं, तथापीन्द्रियमनसा
साक्षात्तुक्त्वात्, अयं तु जीवस्येति न दोषः । अन्यस्त्वाह-सं-
युक्तसंयोगोऽपि द्विष्ट्वेनेतरस्यैव तथेतरसंयोगोऽ-
पि स्वपरधर्मैः संयुक्तत्वात् सर्ववस्तुनः संयुक्तस्येति ना-
नयोः प्रतिविशेषः, एवमेतत्, तथाऽप्येकस्कन्धताऽऽपन्न-
द्रव्यविषयैः संयुक्तसंयोगः, इतरेतरसंयोगस्तु तथाऽन्यथा
च, तत्र परमाणुसंयोगस्तथा, प्रदेशादिसंयोगस्तु प्रायोऽ-
न्यथेति युक्त एव तयोर्भेदः । एवं तर्हि परमाणुसंयोगस्य
संयुक्तसंयोगाद्भेदोऽस्तुभयोरपि एकस्कन्धताऽऽपन्न-
व्यविषयत्वात्, अयमपि न दोषः, यतो निष्पाद्यमान-
विषय इतरेतरसंयोगः, परिमण्डलादिसंस्थितद्रव्यस्य
नेनेव (वि) निष्पाद्यमानत्वात्, संयुक्तसंयोगस्तु प्रा-
यो निष्पाद्यद्रव्यविषयः निष्पाद्यं हि मूलादिरूपणं वृत्तादि-
द्रव्यं कन्दादिना यज्यते, इत्यस्यनयोर्विशेष इति गाथार्थः ।
इत्थं सम्बन्धनसंयोगः स्वरूपेण उक्तः, सम्प्रति तस्यैव
फलतः प्ररूपणापूर्वकं विप्रमुक्तस्येति प्रकृतसूत्रपदं व्या-
ख्यायन् यथा ततो विप्रमुक्ता भवन्ति यच्च तेषां फलं
तदाह—

संबन्धनसंज्ञागो, संसारो अणुत्तरणवामां ।

तं क्वितु विप्रमुक्ता, मादपिडमुश्चाइ य हवंति ॥ ६२ ॥

सम्बन्धनसंयोगः उक्तरूपः, संसारन्त्यास्मिन् कर्मवशवर्ति-
जन्तव इति संसारस्तस्मात्, न विद्यते उत्तरणो-पारगम-
नर्मास्मिन् सतीत्यनुत्तरणः, स चासौ वासश्च—अवस्थानम-
नुत्तरणवासः, अनुत्तरणवासहेतुत्वादायुष्टमित्यादिवदनु-
त्तरणवासः, अथवा—अनुत्तरणवामां ' इति आत्मनः पार-
तन्व्यहेतुतया पाशवत् पाशः, ततोऽनुत्तरणश्चासौ पाशश्च
अनुत्तरणपाशः, उभयत्र च सापेक्षत्वेऽपि गमकत्वात् समा-
सः, अनेन संसारावस्थितः पारवश्यं वा सम्बन्धनसंयो-
गस्थार्थतः फलमुक्तम् । तम्-एवंविधं सम्बन्धनसंयोगम्, अ-
र्थाद् आदिकभावाविषयं मात्रादिविषयं च क्वित्वा द्विधा वि-
धाय निर्णाशेति यावत्, किमित्याह-विप्रमुक्ताः, श्रुतत्वाद्-
नन्तराकसम्बन्धनसंयोगादिव, के तः ?-साधय-अनगाराः,
यनेवं तेन किमित्याह-मुक्ताः ततः संसागत्, तत्तुक्त्वा-
त्तस्य, तेन हेतुना, अनेन च गाथापश्चाद्धेन सम्बन्धच्छेद-
नलक्षणं प्रकारणं विप्रमुक्ता भवन्ति, तथा च फलं मुक्ति-
रित्यर्थत उक्तं भवति । यच्च विप्रमुक्तस्येत्येकत्वप्रकामोऽपि
विप्रमुक्ता इतीह बहुवचने तदेवाविधभिन्ना पृज्यत्वक्यापना-
र्थमिति गाथार्थः ।

एवं 'संज्ञागो निष्केशो' इत्यादि मूलगाथापक्षितसंयुक्त-
कसंयोगेतरसंयोगभेदतो द्विविधं द्रव्यसंयोगं निरूप्य
तत्र संयुक्तकसंयोगे साक्षादभेदतास्त्रिविधम्, इतरेतरसं-
योगं तु परमाणुप्रदेशाभिप्रेतानाभिप्रेतामलापसम्बन्धनविधा-
नतः पद्धिधमांशाय सम्बन्धनसंयोग एव च साक्षात् क-
मेसम्बन्धनिबन्धनतया संसारहेतुरिति तत् त्याज्यता च ।
सम्प्रति तत्प्रतिपादनं एवान्यदुक्तप्रार्थमिति मन्यानः क्षेत्रा-

दिनिकेपरमविशिष्टमतिवेणुमाह-

संबन्धनसंज्ञागो, खितार्हं विभासो जा भणिया ।

खिताइसु संज्ञागो, सो चैव विभासियवो अ ॥६३॥

सम्बन्धनसंयोगे क्षेत्रादीनाम्, आदिशब्दात्—कालभावप-
रिग्रहः, विविधा-आदेशानादेशादिभेदादनेकभेदा भाषा वि-
भाषा, या इति प्रस्तुतपरामर्शः, भणितो-अभिहितो, क्षेत्रादि-
षु क्षेत्रादिविषयः संयोगः प्रथमद्वारगाथासूचितः । स चैव
विभाषितव्यः । तुः पूरणं । संयोगत्वं चात्र विभाषाया वचन-
रूपत्वाद्भेदपर्यायाणां कथाश्चद्राच्याद्भेदक्यापनार्थमुक्तम् ।
ततोऽयमर्थः-सम्बन्धनसंयोगविषयक्षेत्रादिविभाषायां यस्सं-
योगस्वरूपमुक्तम्, इहापि तदेव वक्तव्यं, अकारस्यानुक्तसमु-
च्चयार्थत्वात् । संयुक्तसंयोगः सम्भवन्त इतरेतरसंयोग-
शेषभेदाच्च वाच्याः । तत्र क्षेत्रस्य संयुक्तसंयोगो यथा-ज-
म्बुर्वापः स्वप्रदेशसंयुक्त एव लवणसमुद्रेण यज्यते, इतर-
ेतरसंयोगः क्षेत्रप्रदेशानामेव परस्पर धर्मास्तिकायादिप्र-
देशां संयोगः । एवं कालभावयोरपि नेयमिति गाथार्थः ।
इह चोक्तनीत्या सम्बन्धनसंयोग एव साक्षादुपयोगी, इतरं पां
तु तदुपकारितया तेषामपि कथाश्चर्याज्यतया च शिष्यमति-
व्युत्पादनाय चापन्यास इति भावनीयम् । उक्तः संयोगः, तद्-
भिधानाच्च व्याख्यातं प्रथमसूत्रम् ॥१॥ उत्त० १ अ० । कथं
संयोगासिद्धत्वम् 'यनोक्तदोषदुष्टः प्रकृतो हेतुः स्यात् १
उच्यते—तद्ग्राहकप्रमाणाभावात्, बाधकप्रमाणापपत्तेश्च ।
तथाह—' संख्यापरमाणानि पृथक्त्वं संयोगविभागौ
परत्वापरत्वं कर्म च रूपि (द्रव्य) समवायाच्छाक्त्याणि (वैश-
पिकद० ३।१।११) ' इति यच्चनात् दृश्यवस्तुसमवेतस्य परेण
प्रत्यक्षप्राप्तत्वमभ्युपगतम् । न च निरन्तरात्पञ्चवस्तुद्रव्यप्रति-
भासकालेऽध्यक्षप्रतिपत्तौ तद्व्यतिरेकेणापरः संयोगो बर्हि-
प्राप्तरूपतां विभ्रान्तः प्रतिभाति, नापि कल्पनाबुद्धौ वस्तु-
द्रव्यं यथोक्तं विहाय, शब्दांशत्वं चान्तरमपरं वर्गाकृत्यक्ष-
रकारग्रहितं संयोगस्वरूपमुद्भाति । तदेवमपलम्बितक्षण-
प्राप्तस्य संयोगस्यानुपलम्ब्यभावात्, शशविषाणवत् । तेन
यदाहादयोतकराः—'याद संयोगो नाथोन्तरं भवेत्तदा क्षेत्र-
बीजादकादयो निर्विशिष्टत्वात् सर्वदेवभूरादिकार्यं कुर्युः, न
चैवम्— तस्मात् सर्वदा कार्यानास्मात् क्षेत्रादीन्विकुरा-
त्पत्तौ कारणान्तरमापत्ताणि, यथा सृष्टिण्डादिनामग्नी
घटादकरणे कुलासादिसापत्ताः ; योऽसौ क्षेत्रादिभि-
रपेक्ष्यः स संयोग इति सिद्धम् । किञ्च—असौ सं-
योगो द्रव्ययोर्विशेषणभावेन प्रतीयमानत्वात् ततोऽर्थान्त-
रत्वेन प्रत्यक्षासिद्ध एव । तथाहि—कश्चित्कनचित्संयुक्त
द्रव्यं आहरत्युक्तं यथोक्तं द्रव्ययोः संयोगमुपलभत
ते एवाहरति न द्रव्यमात्रम् । किञ्च—दूरतरवर्तिनः
पुंसः सान्तरंऽपि घन निरन्तररूपाऽवसायिना बुद्धिरुद्य-
भासादयतिः शेषं मिथ्याबुद्धिः मुख्यपदार्थानुभवमन्तरण
न कश्चिदुपजायते । न ह्यननुभूतगोदशेनस्य गवये 'गोः' इ-
ति विभ्रमो भवति । तस्मादवश्यं संयोगो मुख्योऽभ्युपग-
न्तव्यः । तथा—'न चैत्रः कुरडली इत्यनेन प्रतिषेधवाक्येन न
कुरडले प्रतिषेध्यते, नापि चैत्रः, तयोरेव्यत्र देशादौ
रुत्वात् । तस्माच्चैत्रस्य कुरडलसंयोगः प्रतिषिध्यते ।

तथा चैत्रः कुण्डली इत्येतेनापि विधियाक्येन न चैत्र-
कुण्डलयेरन्यतरविधानम्, तयोः सिद्धत्वात्; पा-
रिशेष्यात् संयोगविधानम् । तस्मादस्त्येव संयोगः " इति ।
नक्षत्रस्ते हृद्यम् । संयुक्तद्रव्यस्वरूपावभासव्यतिरेकेणा-
परस्य संयोगस्य प्रत्यक्षे निर्विकल्पके सविकल्पके
चाऽप्रतिभासस्य प्रतिपादितत्वात् । न च संयुक्तप्रत्यया-
न्यथानुपपत्त्या संयोगकल्पनोपपत्त्या, निरन्तरावस्थयो-
रेव भाषयोः संयुक्तप्रत्ययहेतुत्वात् । यावच्छ तस्या-
मवस्थायां संयोगजनकत्वेन संयुक्तप्रत्ययहेतुत्वेन तावि-
ष्येते, तावत्संयोगमन्तरेण संयुक्तप्रत्ययहेतुत्वेन तद्वि-
षयी किं नेष्येते?, किं पारम्पर्येण?, न च सान्तरं वने
निरन्तरावभासिनी बुद्धिः मुख्यपदार्थानुभवपूर्विकाऽ
स्खलत्प्रत्ययत्वेनानुपचरितत्वात् । ' न चैत्रः कुण्डली ' इ-
त्यादौ चैत्रसम्बन्धि कुण्डलं निर्दिश्यते विधीयते वा, न सं-
योगः । न च सम्बन्धव्यतिरेकेण चैत्रस्य कुण्डलसम्बन्धानु-
पपत्तिरिति युक्तं शक्यम्, यतश्चैत्रकुण्डलयोः किं सम्बन्धि-
नोः स सम्बन्धः, उत—असम्बन्धिनोः, नासम्बन्धि-
नोः हिमवद्विन्ध्ययोरिवाम्बन्धिनोः सम्बन्धानुपपत्तेः ।
न चासम्बन्धिनोर्भिन्नसम्बन्धेन तदभिन्नं सम्बन्धिन्वं
शक्यं विधातुम् । विरुद्धधर्मध्यासेन भेदात् । नापि भि-
न्नम् । तत्सदभावेऽपि तयोः स्वरूपेणासम्बन्धित्वप्रसङ्गात्;
भिन्नस्य तत्कृतोपकारमन्तरेण तन्मम्बन्धित्वायोगात्;
ततोऽपरोपकारकल्पनऽनवस्थाप्रसङ्गात् । सम्बन्धिनोस्तु
सम्बन्धपरिकल्पनं व्यर्थम्, सम्बन्धमन्तरेणापि तयोः
स्वत एव सम्बन्धस्वरूपत्वात् । यत्कर्म-
विशिष्टावस्था-
व्यतिरेकेण चित्तिबीजादकादीनां नाङ्गजनकत्वम्' सा च
विशिष्टावस्था तेषां संयोगरूपा शक्तिः । तदसादृशम्; यतो
यथा विशिष्टावस्थायुक्ताः चित्त्यादयः संयोगमुत्पादयन्ति,
तथा तदवस्थायुक्ता अङ्गुरादिकर्माणि कार्ये निष्पादयिष्य-
न्तीति व्यर्थे संयोगशक्तिस्तदन्तरालवर्तिन्याः परिकल्पनम् ।
अथ संयोगशक्तिव्यतिरेकेण न कार्योत्पादनं कारणकला-
पः प्रवर्त्तते इति निर्बन्धः, तर्हि संयोगशक्त्युत्पादनऽप्य-
परसंयोगशक्तिव्यतिरेकेण नासी प्रवर्त्तते इत्यपरा संयो-
गशक्तिः परिकल्पनीया, तत्राप्यपरत्यनवस्था । अथ ताम-
न्तरेणाऽपि शक्तिमुत्पादयन्ति, तर्हि कार्यमपि तामन्तरे-
णाङ्गुरादिकं निवर्त्तयिष्यन्तीति व्यर्थे संयोगशक्तिः तद-
न्तरालवर्तिन्याः कल्पनम् । न च विशिष्टावस्थाव्यतिरेकेण
पृथिव्यादयः संयोगशक्तिमपि निवर्त्तयितुं क्षमाः, तथाऽभ्यु-
पगमं सर्वदा तन्निवर्त्तनप्रसङ्गादङ्गुरादेरप्यनवगतोत्पत्तिप्र-
सङ्गः । न चान्यतरकर्मादिसव्यपत्ताः संयोगमुत्पादयन्ति
चित्त्यादय इति नायं दोषः, कर्मोत्पत्तावपि संयोगपक्षो-
क्तदृष्टस्य सर्वस्य नुल्यत्वात् । तस्मादिकन्माभ्यधीनाधि-
शिष्टोत्पत्तिमत्पदार्थव्यतिरेकेण नापरः संयोगः । तस्य वा-
चकप्रमाणाविषयत्वात्, साधकप्रमाणाभावाच्च । यस्तु 'सं-
युक्ते द्रव्ये पते' इति, 'अनयोर्वाऽयं संयोगः' इति व्यपदेशः,
स भेदान्तरप्रतिक्षेपाऽप्रतिक्षेपाभ्यां तथाऽवस्थात्पन्नवस्तु-
द्वयनिबन्धन एव, नातोऽपरस्य संयोगस्य सिद्धिः । नचा-
कणिकत्वे तयोः स सम्बन्धी युक्तः । तत् सम्बन्धस्य स-
मवायस्य निषिद्धत्वात्, निषेत्स्यमानत्वाच्च । न च तज्ज-

न्यत्वादसौ तत्सम्बन्धी, अकणिकत्वे जनकत्वविरोधस्य
प्रतिपादयिष्यमाणत्वात् । कणिकत्वेऽपि तयोरेकसाम-
भ्यधीना नैरन्योर्त्पत्तिरेव, नापरसंयोग इति 'रचनावस्थाद्'
इति अत्र हे विशिष्टावस्था संयोगविशेषस्य रचनालक्षणस्याऽ-
सिद्धः तद्वतो विशिष्टस्याप्यसिद्धिरिति स्वरूपासिद्धत्वम् ।
सम्म० १ काण्ड ।

संज्ञोगवियोगतो य लभ्ये जहा दो मङ्गरतो दाहिणा, उत्त-
रा य । तत्पुत्ररातो वाणियतो दक्षिणं गतो, तत्थ एगो
वाणियगो तत्पडिमो तेण स पाहुणं कयं । ताहे ते निरंतरं
ते मित्ता जाया, अम्हं धिरतरा पीती हाउ ति जह अम्हं पु-
त्ता धूया य जायइ तो संज्ञोगं करिस्सामो । ताहे दक्षिणंण
उत्तरस्स धूया धरिया, दिक्षाणि बालाणि, परधंतरं दक्षिणंणमङ्-
रा, वाणिआ मनो, पुत्ता से तिमि ठाणे ठितो । अन्धया सो एहाई,
चउडिहिं चत्तारि सोवाज्जया कलसा ठविया ताण बाहिं रो-
प्पिया । ताणं बाहिं तं चिया, ताणं बाहिं महिया अन्धया एहाण-
विही रहिया । ततो तस्स पुरतो पुब्बाए दिसाप सोवाज्जिओ
कलसो नट्टो । एवं चउडिहिं पि, एवं सव्वं नट्टो, उडियस्स एहा-
णपिं वि नट्टं, तस्स अधिनी जाया । जाव धरं पविट्टो ताहे
भोयणविही उवट्टाविया, ताहे सोवाण्णयरूपमयाणि धा-
लाणि रहयाणि, तत्थ एकेक भायणं नासिउमारउं, सो य
पच्छति नासेते जा वि से मूलपत्ती सा वि णासिउमारजा ।
ताहे तेण गहिया, जत्तियं गाहियं तत्तियं ठियं, सेसं नट्टं ततो-
गतो सिग्घरं जा पर सो वि रिउत्ता । जं पि निहा-
णपउत्तं तं पि नट्टं । जं पि आभरणं तं पि नऽत्थि । जं पि यु-
डिपउत्तं तं वि भणन्ति-तुमं न याणामो, जा वि दासीवग्गो सो
वि नट्टो । ताहे चित्ते । एव्वयामि । एव्वइतो सामाइयाणि-
एकारस अंगणि पडियाणि । ततो तेण खंडेण हत्थगण्ण
काण्डहण्ण दिडइ, जइ पच्छेज्जामि विहरतो उत्तरम-
हुरं गतो । ताणि वि रयणाणि मसुरकुलं गयाणि, ते य क-
लसा, तहा हि सो उत्तरमाहुरं वाणिना उवागज्जेतो अन्नया
कयाई मज्जई, तस्स मज्जमाणस्स ते कलसा गया । ताहे सो त-
हिं चेष पमज्जितो, भोयणवलाए सव्वं भोयणभेडं उवट्टियं सो-
वि साह् भिक्खं अडंते तं धरं पविट्टो । तत्थ सत्थवाहस्स
धूया पढमजाव्वेण वट्टमाणी धीयणं गहाय अच्छइ । ताहे
सो साह् तं भोयणभेडं पच्छइ । सत्थवाहणं भिक्खा नी-
णाविया । गहिए वि अच्छइ, ताहे पुच्छइ—किं भयवं ! एयं
चेडिं पलोवेह । ताहे सो भणई-न मम चेडिंए पत्रायणं । ए-
यं भोयणभेडं पलोपामि । ततो पुच्छइ-कतो एयस्स आ-
गमो ?, सो भणइ-अज्जयपज्जयागयं, तेण भणियं-सम्भाव
साह, तेण भणियं-मम एहायंतस्स एवं चेष एहाणविही
उवट्टिया । एवं सव्वो वि जमणवलाए भोयणविही सिग्घ-
राणं वि भारियाणि दिट्ठाणि अदिट्टुपुब्बा य वाणियगा आ-
णित्ता देति । ताहे सो भणइ-एयं सव्वं मम आसि । सो पुच्छइ
इह ताहे साह् कहई । एहाणादि जइ न पत्तियसि भोयणपत्ता
अडं पच्छे जाव टाहयं चड ति लमं पिउणा नाम साहइ । ता-
हे नायं एस सो जामाओ, ताहे सो उडित्ता अथयाभेडण पर-
तो पच्छा भणई । एयं सव्वं तव तदवत्थं अच्छइ । एसा
पुब्बदिआ चेडिं पडिच्छसु ति । सो भणइ-पुरिसो वा पुब्बं
कामभोगे विप्पज्जई, कामभोगा वा पुब्बं पुरिसं विप्पज्जई-

ति । तादृशो वि संवगमावज्ञा ममं पि एमेव विष्पजहि-
स्सन्ति ति पञ्चदशो । तस्य एगेण वि विष्पजोगेण लखं
षगेण संज्ञागेण सामादय लखं ति । ” आ० म० १ अ० ।
” अमन्त्रमन्त्रं नास्ति, नास्ति मूलमनौषधम् । अधुना पृथि-
वी नास्ति, संयोगाः अस्तु तुल्यभाः । ” ॥ १ ॥ गा० ।

संज्ञागम-संयोगगम-त्रि० । संयोगगमं संयोगतो गमः प्र-
कारो यस्य तस्यथा । व्य० १ उ० । संयोगतोऽनेकप्रकारे,
व्य० १ उ० ।

संज्ञागद्वि(म्)-संयोगार्थिन्-त्रि० । संयुज्यते संयोजनं वा प्र-
योजनं साऽस्यास्तीति संयोगार्थी । तत्र घनधान्यहिरण्य-
द्विपदचतुष्पदराजभार्यादिसंयोगस्तेनार्थी तत्प्रयोजनः । अथ-
वा-शब्दादिविषयः संयोगो मातापित्रादिभिर्वा तेनार्थी । सं-
योगप्रयोजिति, व्य० ५ उ० ।

संज्ञागद्विद्विपादि-संयोगदृष्टपाठिन्-पुं० । संयोग आषधद्रव्य-
मीलनप्रयोगस्तद्विषयो दृष्टः पाठार्थिकत्वासाक्षात्प्रयवविशे-
षो येन सः आषत्वाद् इन्द्रप्रत्यः । वृ० १ उ० २ प्रक० ।
क्रियाशास्त्रयोर्निपुणं यो ह्यनेकान् संयोगान् व्यापार्यमाणान्
दृष्टवान् यश्च तत्पाठं पठितवान् तादृशे, व्य० ४ उ० ।

संज्ञागमूला-संयोगमूला-स्त्री० । संयोगो नानाभवेषु पुत्र-
कलत्रामित्रशरीरादिसम्बन्धरूपः स एव मूलं यासां ताः
संयोगमूलाः । संयोगकारणीभूतायां स्त्रियाम्, आनु० ।

संज्ञागरय-संयोगरत-त्रि० । पुत्रकलत्रामित्रादिव्यजितसम्ब-
न्धरते, आत्रा० १ भ्रु० ४ अ० १ उ० ।

संज्ञागमबंध-संयोगसम्बन्ध-पुं० । संयोगस्य संबन्धाऽभि-
लाषः । नानाभवेषु पुत्रकलत्रामित्रशरीरादिसम्बन्धेच्छायाम्,
आनु० ।

संज्ञाणिय-संयोनिक-त्रि० । सह योन्युत्पत्तिस्थानेन वर्त्तते
इति संयोनिकः । संसारिणि, स्था० २ ठा० १ उ० ।

संज्ञात्ता-संयोजयिता-पुं० । संयोगं कारयितरि, स्था० ६
ठा० ३ उ० ।

संज्ञायणा-संयोजना-स्त्री० । लाभाद् द्रव्यस्य मण्डकादे-
द्रव्यान्तरेण खण्डघृतादिना वसतेर्बहिरन्तर्वा योजनं संयो-
जना । घ० ३ अधि० । संयोजनं संयोजना । उन्कर्षतोत्पाद-
नार्थं द्रव्यस्य द्रव्यान्तरेण मीलने, प्रव० ६३ द्वार । पं०
व० । पि० । भक्तादर्युगान्तरोत्पादनीयद्रव्यान्तरमीलनं, प-
ञ्चा० १३ विव० । प्रासेपणायाः प्रथमे दोषे, यथा—क्षीर-
धिघृतादि द्रव्ये सम्मील्य रसलौहयेन भुङ्क्ते । उक्त० २४ अ० ।
जीत० । नि० चू० । पि० ।

संप्रति संयोजनामेव व्याचिख्यासुः प्रथमतस्तस्या निक्षे-
पमाह—

दव्वं भावे संज्ञो-अणा उ दव्वं दुहा उ बहि अंतो ।

भिकखं चिय हिडंतो, संज्ञायं तम्मि बाहिरिया ॥६३६॥

संयोजना द्विधा, तद्यथा—द्रव्ये—द्रव्यविषया, भावे—
भावविषया । तत्र द्रव्ये—द्रव्यविषया संयोजना द्वि-

विधा, तद्यथा—बहिरन्तश्च । तत्र यदा भिन्नार्थमेव हिरण्ड-
मानः सन् क्षीरादिकं खण्डादिभिः सह रसगृह्या रसवि-
शेषोत्पादनाय संयोजयति एषा बाह्या-बहिर्भवा संयोजना ।

एतामेव स्पष्टं भावयति—

क्षीरदधिसूपानां प्रतीतानां कष्टस्य तीमनोन्मिधघृ-
तवटिकारूपस्य देशविशेषप्रसिद्धस्य लाभं सति तथा

अंतो उ तिहा पाए, लंबणवयणं विभासा उ ॥६३७॥

क्षीरदधिसूपानां प्रतीतानां कष्टस्य तीमनोन्मिधघृ-
तवटिकारूपस्य देशविशेषप्रसिद्धस्य लाभं सति तथा
गुडसर्पिर्वटकवालुहानां च प्राप्ते सत्यां रसगृह्या रस-
विशेषोत्पादनायानुकूलद्रव्यैः सह संयोजनां यत्करोति ब-
हिरव भिन्नमटन् एषा बाह्या द्रव्यसंयोजना । अभ्यन्तरा,
पुनर्यद्वसतावागत्य भोजनवेलायां संयोजयति, तथा चाह-
अन्तस्तु अभ्यन्तरा, पुनः संयोजना त्रिधा-त्रिप्रकारा, त-
द्यथा—पात्र लम्बने घटने च, नवरं लम्बनं—कवलः, ततोऽ-
स्यांस्त्रिविधाया अपि विभाषा—व्याख्या कर्त्तव्या । सा चैवं
यद् द्रव्यं यस्य द्रव्यस्य रसविशेषाधार्य तत्तेन सह पात्र
रसगृह्या संयोजयति, यथा—सुकुमारिकादिकं खण्डादि-
ना सह, एषा पात्रेऽभ्यन्तरा संयोजना, यदा तु हस्तगतमेव
कवलतयोत्पाटितचूर्णं सुकुमारिकादि खण्डादिना सह सं-
योजयति तदा कवलऽभ्यन्तरा संयोजना । यदा पुनर्वदने
कवलं प्रक्षिप्य ततः शालनकं प्रक्षिपति, यथा-मण्डका-
दिकं पूर्वं प्रक्षिप्य पश्चाद् गुडादिकं प्रक्षिपति एषा वदनेऽ-
भ्यन्तरा संयोजना । एषा च द्रव्यसंयोजना समस्ताऽप्यप्र-
शस्ता यतोऽनयाऽऽत्मानं रागद्वेषाभ्यां संयोजयति ।

तथा आमुमेव दोषं वक्तुमाह—

संज्ञायणाए दोसो, जो संज्ञाएइ भक्तपाणं तु ।

दव्वाइ रसहेउं, वाधाओ तस्सिमो होइ ॥ ६३८ ॥

संयोजनायां प्रागुक्तस्वरूपायामयं दोषः— ‘ दव्वा-
इरसहेउं ’ ति, अत्राषत्वादादिशब्दस्य व्यत्यासेन या-
जना । ततोऽयमर्थः—द्रव्यस्य सुकुमारिकादेः रसहेतोः—रस-
विशेषोत्पादनाय, आदिशब्दाच्छुभगन्धादिनिमित्तं च, यो
भक्तं पानं चानुकूलद्रव्येण खण्डादिना सह संयोजयति
तस्य साधारण्यं वक्ष्यमाणः व्याघातः—दीर्घदुःखोपनि-
पातरूपो भवति ।

तमेव भावयन् भावसंयोजनामप्याह—

संज्ञायणा उ भावे, संज्ञाएऊण ताणि दव्वाइं ।

संज्ञाएइ कम्मणं, कम्मण भवं तओ दुक्खं ॥६३९॥

तानि हि सुकुमारिकाखण्डादीनि द्रव्याणि रसगृह्या
संयोजयन्नात्मानमप्रशस्तेन गृह्यात्मकेन भावेन संयो-
जयति, एषा भावे भावविषया संयोजना, तत-
स्तानि द्रव्याणि तथा संयोज्यात्मनि कर्म ज्ञानाधरणी-
यादिकं संयोजयति सम्बन्धानि कर्मणा च संयोजयति
भवं दीर्घतरं संसारं तस्माच्च भवादीर्घतरसंसाररूपात्
दुःखम्—अनातं संयोजयति, ततो यो द्रव्यसंयोजनां क-
रोति तस्येत्थमनन्तकालसंवेद्यो दुःखनिपाद इति ।

सम्प्रत्यस्या एव प्रथ्यसंयोजनाया अपवादमाह—

एतेषु पउरलम्भे, श्रुतुव्वरिए य सेसगमणऽपु।

दिडुो संजोगो खलु, अह कमो तस्सिमो होइ ॥६४०॥

प्रत्येकम्—एकैकं साधुसंघाटकम् प्रति प्रचुरलाभे—
विपुलघृतादिप्राप्तौ सत्यां यदि कथमपि भुङ्क्ते सति
चः—समुच्चयं शेषम्—उद्धरितं भवति, ततस्तस्य शेषस्य
निर्गमनार्थं इष्टः—अनुज्ञातस्तीर्थकरादिभिः कलु
संयोगः, उद्धरितं हि घृतादि न अण्डादिकमन्तरेण मण्ड-
कादिभिरपि सह भोङ्क्ते शक्यते प्रायस्तत्त्वात्, न च प-
रिष्ठापनं युक्तं, घृतादिपरिष्ठापनं स्निग्धत्वात् पश्चात्पि
कीर्तिकादिसर्वव्याघातसम्भवेन बृहन्नरप्रायश्चित्तसम्भवात्
तत उद्धरितघृतादिनिर्गमनार्थं अण्डादिभिरपि तस्य सं-
योगं न केष्याय, एष तावदयमपवादः संयोजनायाः ।
अथाम्योऽपि तस्य संयोगस्यायं वक्ष्यमाणः क्रमो-भवन-
परिपाटीरूपो भवति ।

तमेवाह—

रसहेउं पडिसिडो, संयोगो कप्पए गिलाणऽपु।

जस्स व अमत्तच्छंदा, सुहाचिओऽभाविओ जो याइ४१।

रसहेताः—शृङ्गया रसावशेषोत्पादनाय संयोगः प्रति-
विद्धस्तीर्थकरादिभिः, यावता पुनः स एव संयोगो
ग्लानार्थं—ग्लानसञ्जीकरणार्थं कल्पते, यद्वा—यस्य
अभङ्गच्छन्दः—भङ्गाशेषः, यश्च सुखाचितो राज-
पुत्रादिः यथाद्याप्यभावितः—असञ्जातसम्यक्परिणामः शै-
लकस्तस्य निमित्तं कल्पते । उक्तं संयोजनाद्वारम् । पि० ।
इय० । पं० खू० । महा० । ग० । आचा० । अनन्तानुब-
न्धिकषयिषु, पं० सं० ३ द्वार । संयोजयंत—सम्बध्यतेऽने-
कसंख्यैर्भवेज्जन्तवो वैस्त संयोजनाः । संयोजयत्यात्मनोऽन-
न्तमपि कालमिति “रस्यादिभ्यः कर्त्तरि” इत्यर्थात् प्रत्यय सं-
योजना । कर्म०४ कर्म० । “संज्ञोयणाए कसाया अवादिसंज्ञो-
यणातो य ।” आ० म० १ अ० । एकजातीयतिस्वारमील-
ने, यथा—शय्यातरपिण्डो गृहीतः सो लुदकार्द्रहस्तादि-
ना सौम्याद्धतः सोऽप्याधाकर्मिकः तत्र यत्प्रायश्चित्त तत्संयो-
जनाप्रायश्चित्तम् संयोजनोच्यते । स्था०४ डा० १ उ० । कथं
संयोजना पृथक् प्रायश्चित्तमुच्यते । अधुना संयोजनाप्राय-
श्चित्तं वक्ष्येयम् । अस्मिन्न व्याख्यातं यतः प्ररूपणापृ-
थक्वमित्येतदपि द्वारे व्याख्यातं द्रष्टव्यम् ।

तत्र चोदकः संयोजनाऽऽदीनां भेदानां प्ररूपणापृथक्त्व-
माक्षिपन्माह—

पडिसेवणं विणा खलु, संजोगाऽऽरोवणा न दिजंति ।

माया वि य पडिसेवा, अइप्पसंगो य इति एकं ॥१३७॥

इह प्रायश्चित्तं सर्वमुत्पद्यते, प्रतिसेवनातो, कलु मूलगुण-
गुणप्रतिसेवनाम्, उत्तरगुणप्रतिसेवनां वा विना कापि
अर्थश्चित्तस्य संभवः “पडिसेवयम्मि दिज्जइ पडिक्कत्तं
इहरहाउ पडिसेहो ” इति वचनात्, ततः संयो-
जनाप्रायश्चित्तमारोपणाप्रायश्चित्तं च प्रतिसेवनामन्तरेण
न भवतीति तयोः सम्प्रति प्रतिसेवनायामेवान्तर्भावः ।

प्रतिकुञ्जनाप्रायश्चित्तमपि न प्रतिसेवनातः पृथगुपपन्नं
यतः प्रतिकुञ्जनानाम्—माया । तथा खोहम्—“ पलि-
उच्चलं ति य माय ति य नियडि ति य एगद्दा इति । ”
माया च प्रतिसेवना ततः एकमेव प्रतिसेवनप्रायश्चित्तमुपप-
त्तिमत् न शेषाणि त्रीणि संयोजनादीनि पृथक् प्रायश्चित्तानि,
अन्यथैवमतिप्रसङ्गं आपद्यते । तथाहि—संयोजनादीनि त्रीणि
प्रायश्चित्तानि प्रतिसेवना रूपाणि भवन्त्यपि प्रतिसेवना भ-
वन्ति । ततः प्रतिसेवनाऽपि न प्रतिसेवना स्यात् विशेषा-
भावात् । अनिष्टं चैतन्नस्मादेकमेव प्रायश्चित्तं प्रतिसेवना न
शेषाणीति ।

एवं चोदकेनाऽऽक्षिप्तं प्ररूपणापृथक्त्वे स्मिरुत्तरमाह—

एगाहिगारिगाण वि, नाणत्तं केत्तिया व दिजंति ।

आलोयणाविही वि य, इय नाणत्तं चउएहं पि ॥१३८॥

एकाधिकारिकाणि नाम एकस्मिन् शय्यातरपिण्डादावधि-
कृतक्षेत्रेऽनालोचिते एवं यानि शेषक्षेत्रसमुत्थितानि प्राय-
श्चित्तानि तान्यैकाधिकारिकाणि—एकाधिकारे भवान्यैका-
धिकारिकाणि अध्यात्मादित्वादिक्विति व्युत्पत्तः, तेषामप्यै-
काधिकारिकाणां नानान्वं, न पुनरैकाधिकारिकतया एकत्व-
मिति प्रज्ञानाय तदर्थं संयोजनाप्रायश्चित्तं पृथगुच्यते ।

नानान्वमेव गाथाद्वयं न दर्शयति—

संज्ञातरपिण्डे य, उदउल्ले खलु तथा अभिहडे य ।

आहाकम्मे य तथा, सत्त उ सागारिए मासा ॥१३९॥

केनापि साधुना प्रथमतः शय्यातरपिण्ड उपभुङ्क्तः तस्मिन्न-
नालोचिते एव तदनन्तरमुदकार्द्रमासेविते, ततोऽभ्याहृतं,
तदनन्तरमाधाकर्मिकम्, एतानि चत्वार्यप्यैकाधिकारिका-
णि अधिभूत एव शय्यातरपिण्डक्षेत्रे अनालोचिते शेषक्षेत्र-
प्रायश्चित्तानां संभवात् । एतेषां चैकाधिकारिकाणामपि ना-
नान्वं ननु शय्यातरपिण्डे एव शेषाण्यन्तर्भवति । ततः स-
र्वार्थपि पृथगालोचनीयानि न केवल एवैकः शय्यातरपिण्ड
इति परिज्ञानाय संयोजना दर्शयते तत्र शय्यातरपिण्डे मास-
लघु, उदकार्द्रेऽपि मासलघु । स्वप्नामादाहनेऽपि मासलघु ।
आधाकर्मिकं चत्वारो गुरुमासाः । “ गुरुगा आह्वय ” इति
वचनात् । एवं शय्यातरपिण्डे अधिभूते संयोजनाप्रायश्चित्तं
सप्त मासास्तथाचाह—“ सत्त उ सागारिए मासा ” सागा-
रिका नाम-शय्यातरस्तिस्निग्धागारिकं-सागारिकपिण्डे अ-
धिभूते एकाधिकारिकाणामपि नानान्वान्त् संयोजनाप्राय-
श्चित्तं सप्त मासाः ।

रक्षां आहाकम्मे, उदउल्ले खलु तथा अभिहडे य ।

दसमास रायपिंडे, उग्गमदोसादिणां चैव ॥ १४० ॥

केनापि प्रथमतो राजपिण्डे उपभुङ्क्तस्तन्नेव राजपिण्डे
उपभुङ्क्तं अनालोचिते एव आधाकर्मिकमुपभुङ्क्तं तदनन्तरमुद-
कार्द्रं ततोऽभ्याहृतं भवमनामपि चत्वार्यैकाधिकारिकाणि,
अधिभूत एव—राजपिण्डेक्षेत्रे शेषक्षेत्राणां संभवात् । एते-
षां च नानान्वमिति पृथगालोचनीयायां संयोजना दर्शयन्ते—
राजपिण्डे चत्वारो गुरुमासाः, आधाकर्मिकेऽपि चत्वारो
गुरुमासाः । उदकार्द्रं लघुमासः । अभ्याहृतंऽपि लघु-
मासः इत्यधिभूते राजपिण्डे उद्गमदोषादिना उद्गमदोषण
आदिशब्दादुत्पादादाक्षेत्रेणोपगणाक्षेत्रेण च आहाकम्मेन च

१-पुस्तकान्तरे—“ आलोयणाविही वि य, इय नाणत्तं चउएहं पि । ”

संजोयणा

यथासंभवं संयोजनायां दश मासाः प्रायश्चित्तम्, एवमनया
द्विशात्तत्तद्दोषसंयोजनात्, संयोजनाप्रायश्चित्तमवसातव्यम् ।
एवं संयोजनायामनुमतायां मा भूदारोपणाशङ्कति कस्मिन्नपि
तीर्थे कति मासा दीयन्ते प्रायश्चित्तमिति परिह्वानाय संयो-
जनात् आरोग्यप्रायश्चित्तं पृथक्कृतम्, 'आलोचना विही वि
य'ति । यद्यथा प्रतिसेविते तत्तथैवालोचयितव्यम् । न तु मा-
यया प्रतिकुञ्चनीयमन्यथा मायया प्रतिकुञ्चनेन मायाप्रत्यय-
मधिकं मासगुरुं प्राप्नोतीत्येवं ज्ञापितः सन् यथा प्रतिसे-
वितमालोचयते । नत आलोचनार्थाधरूपं सम्यग्ज्ञापितः
स्यात्, आपशब्दाद्वे ज्ञापितो यदा मायया अन्यथा आलो-
चयते तदा आरोग्यप्रायश्चित्तं क्रियमाणायाम् यत्र मासलघु आ-
भवात्, तत्र मासगुरु प्रदातव्यमिति ज्ञापनार्थमारोपणतः
प्रतिकुञ्चना-प्रतिकुञ्चनाप्रायश्चित्तं भिन्नं कृतमिति । एवम्-
उक्तं प्रकारेण चतुर्णांमपि प्रायश्चित्तानां नानात्वमिति । उक्तं
संयोजनाप्रायश्चित्तं तदुक्तं यतः प्ररूपणापृथक्त्वमिति द्वार-
मप्युक्तम् । व्य० १ उ० ।

संजोयणादोषदुष्ट-संयोजनादोषदुष्ट-त्रि० । संयोजना द्र-
व्यस्य गुणविशेषार्थं द्रव्यान्तरं योजनं संघ दोषस्तन दुष्टं
यत् । द्रव्यान्तरसंयोगदोषदुष्ट, भ० ७ श० १ उ० ।

संजोयणाहिमरुणिया-संयोजनाधिकरुणिकी-स्त्री० । संयो-
जने हलगरविषकृतयन्त्राङ्गनां पूर्वनिर्वृत्तितानां मीलने तद-
वाधिकरुणिकिया संयोजनाधिकरुणिकिया । अधिकरुणिकियाः
क्रियायां भेदः भ० ३ श० ३ उ० ।

संभ्रक्षेयावरण-सन्ध्याच्छेदावरण-पुं० । सन्ध्याच्छेदः—स-
न्ध्याविभागः स आत्रियते येन स सन्ध्याच्छेदावरणः । चन्द्रे,
व्य० ७ उ० ।

संभ्रूपभ-संभ्याप्रभ-न० । शकलोकपालस्य सोमस्य विमाने,
भ० ३ श० ७ उ० ।

संभ्रभराग-सन्ध्याभराग-पुं० । वर्षासु सन्ध्यासमयभा-
विनि अभराग, जी० ३ प्रति० ४ अधि० । जं० । प्रभा० ।

संभ्रा-सन्ध्या-स्त्री० । 'ड-अ-ण-ना व्यञ्जने' ॥ ८ । १ । २५ ॥
अनेनात्र नकारस्यानुच्चारः । संभ्रा । प्रा० । सायंकाले, प्रभा०
१७ पद ४ उ० । जी० ।

संभ्रागय-सन्ध्यागत-न० । यत्र नक्षत्रं सूर्योऽनन्तरं स्था-
स्यात् तादृशं नक्षत्रं, आ० म० १ अ० । यत्र नक्षत्रं सूर्यस्तिष्ठ-
ति तस्माच्चतुर्दशं पञ्चदशं वा नक्षत्रं सन्ध्यागतमित्यन्ये,
विश० । जी० । पं० व० । नि० चू० । द० प० ।

संभ्राणुग-सन्ध्यानुग-पुं० । सन्ध्याभरागे, "संभ्राणु-
रागवसणा वाउकुमारा मुण्येयवा" प्रभा० २ पद ।

संभाषणिकमण-सन्ध्याप्रतिक्रमण-न० । प्रतिक्रमणभेदे, न० ।
सन्ध्याप्रतिक्रमणे पडावश्यकसूत्राणि कार्नानि ? प्रश्नः,
अत्रोत्तरम्—" नमो अरिहंताणामि " त्यादि सम्पूर्णनम-
स्कारः ' करेमि भंते ! सामाहन्त्रं ' इत्यादितः ' अप्पाणं
वासिरामी ' त्यन्ते प्रथमं सामाधिक्येकाध्ययनम् ॥ १ ॥ 'ला-
गस्सउज्जाअगरे'त्यादितः 'सिद्धा सिद्धिं मम दिसेतु' इत्यन्ते
द्वितीयं चतुर्विंशतिस्तवाध्ययनम् ॥२॥ ' इच्छामि समास-

मणो ! वंदितं जाव णिज्जाए णिसीहिद्याए अणुजाणह मे
मिउग्गहमि' त्यादि तृतीयं वन्दनकाध्ययनम् ॥ ३ ॥ ' चत्तारिं
मङ्गलं, इच्छामि पडिक्कमिउं जो मे देवसिओ, इच्छामि
पडिक्कमिउं हरिआवाहिआए० 'इच्छामि पडिक्कमिउं पणाम-
सिज्जाए०' इत्यादि चतुर्थे प्रतिक्रमणाध्ययनम् ॥ ४ ॥ 'इच्छामि
मि ठामि काउस्सग्गं' राइदेव० १७ । ५ इच्छामि ठामि का-
उस्सग्गं, जो मे देवसिओ अइआरो कओ काइओ वाइओ
माणसिओ उस्सुओ उम्मग्गो अकण्णो अकरण्णो पु-
उअओ दुव्विचित्तओ अणायारो अणिच्छिअओ अ-
सावगपाउग्गो नाणु देसणे चरित्ताचरित्ते सुए सामाह-
ए, तिण्हं गुत्तीणं, वउण्हं कसायाणं, पंचइहमणुव्वया-
णं, तिण्हं गुणव्वयाणं, वउण्हं सिक्खावयाणं, धारसवि-
इस्स सावगधम्मस्स, अं अंउअं अं विराहिय तस्स मिच्छा-
मि दुक्कडं । राइदेव० ३ । १०-तस्स उत्तरीकरणेणं, पा-
यच्छिक्ककरणेणं, विसोहीकरणेणं, विसल्लीकरणेणं, पायाणं
कम्माणं निग्घायणट्टाए ठामि काउस्सग्गं ॥ १ ॥ अअथ
ऊससिपणं नीससिपणं स्वासिपणं छीपणं जंभाइपणं
उइडुपणं धायानसग्गणे भमलीए पित्तमुच्छ्राए ॥ १ ॥
सुहुमहि अंगसेत्तालेहि, सुहुमहि खलसत्तालेहि, सुहुमहि
दिट्ठिसत्तालेहि ॥ २ ॥ एवमाइएहि आगारेहि अमग्गो,
अविगाहिओ, हुज्ज मे काउस्सग्गो ॥ ३ ॥ जाव अरिहंता-
णं भगवताणं नमुक्कारेणं न पारमि ॥ ४ ॥ ताव कायं
ठाणं मोणं भाणं अप्पाणं वेमिगामि ॥ ५ ॥
सव्वलोए अरिहंतचेइआणं, करेमि काउस्सग्गं ॥ १ ॥
वंदणवत्तिआए पुअणवत्तिआए सक्कारवत्तिआए सम्माण-
वत्तिआए बोहिताभवत्तिआए निक्खसम्भवत्तिआए ॥ २ ॥
सज्जाए महाए धिरेए धारणाए अणुपेहाए वइठमार्याए
ठामि काउस्सग्गं ॥ ३ ॥ अअथ० ।

"पुक्खरवरदीवइदं, धायइसंडे अ जंघुदीवे अ ।
भग्गवरवयविदेहे, धम्मइगरे नमंसांमि ॥ १ ॥
तमतिमिरपडलाविद्धं-सणस्स सुरगणनरिदमहिअस्स ।
सीमाधरस्स वंदे, पण्फोडिअमोहजालस्स ॥ २ ॥
जाइजगमरणसागपणासखस्स,
करलाणपुक्खलविंसालसुहावहस्स ।
को देवदाणवनरिदगणाअस्स,
धम्मस्स सारमुवलब्भ करे पमायं ॥ ३ ॥
सिद्धे भो ! पयओ णमो जिणमए नेदी सया संजमे ।
द्वं नायसुवन्नकिअग्गणस्सभूअभावच्चिअ ॥
लागो जय पइट्ठिओ जगमिणं नेलुक्कमच्छासुरं ।
धम्मो वइडउ सासओ विजयओ धम्मत्तरं वइडउ ॥ ४ ॥
'सुअस्स भगवओ करेमि काउस्सग्गं वंदणवत्तिआए० ।
सिद्धाणं बुद्धाणं, पारगयाणं पण्णगयाणं ।
लाअग्गमुव्वयाणं, नमो सया सव्वसिद्धाणं ॥ १ ॥
जो देवाणं वि देवा, अं देवा पंजली नमंमन्ति ।
तं देवद्वमहिअं, सिरसा वंदे महावीरं ॥ २ ॥
इको वि नमुक्कारो, जिणवरवमहस्स मइमाणस्स ।
संसारसागराओ, तारेइ नरे व नारिं वा ॥ ३ ॥
उज्जितसेलासहरे, दिक्खा नाणं निसीहिआ जस्स ।
तं धम्मचक्कावइ, अरिदुंनमि नमंसांमि ॥ ४ ॥

चत्तारि अट्ट दस दो य, धंदिया जिणवरा ! चउव्वीसं ।
परमट्टनिट्टिअट्टा, सिद्धा ! सिद्धिं मम दिसंतु ॥ ५ ॥
वेआवच्चगराणं संतिगराणं इच्छामि समासमणो अट्टु-
ट्टिओ मि अट्टिभतरदेवसिअं कामेउं ? इच्छं कामेमि
देवसिअं जं किंवि अपत्तिअं परपत्तिअं भत्ते पाणं
विणएणं वेआवच्चे आलावे संलावे उच्छासणे समासणे
अंतरभासाए उवरिभासाए जं किंवि मज्झ विणयपरिहीण
सुहुमं वा वायरं वा तुभं जाणह अहं न जाणामि तस्स
मिच्छा मि पुक्कइं । 'इच्छामि समासमणो ! पिअं च मे
जं भं' इत्यादि पञ्चमं कार्यात्सर्गाध्ययनम् ॥ ५ ॥ 'उग्गए सुरे
नमुकारसाहिअं पच्चक्खामी' त्यादि सर्वाण्यपि प्रत्याख्यान-
सूत्राणि षष्ठं प्रत्याख्यानाध्ययनम् ॥ ६ ॥ च इमानि प्रति-
क्रमणे षडावश्यकसूत्राणि परस्परया ज्ञेयानीति ॥ ५१ ॥
सेन० ३ उज्जा० ।

संभाराइ-सन्ध्यारात्रि-स्त्री० । सन्ध्या येन राजने-शाभंते
दीप्यतेऽनेन सन्ध्यारात्रिः । रजन्याम्, नि० सू० १६ उ० ।

संभाविगम-सन्ध्याविगम-पुं० । रात्रौ, नि० सू० १६ उ० ।

संभाविराग-सन्ध्याविराग-पुं० । सन्ध्यारूपो विरुद्धस्ति-
मिररूपत्वाद् रागः सन्ध्याविरागः।सन्ध्यासमये, जी० ३ प्रति०
४ अधि० ।

संठक-संठक-पुं० । प्रबन्धसम्बन्धे, आत्रा० १ श्रु० २ अ० १
उ० । विशेष० ।

संठवण-संस्थापन-न० । संस्करणे, विशेष० । सूत्र० ।

संठवणा-संस्थापना-स्त्री० । संस्कारं, पं० व० २ द्वार ।
वसंतः संस्कारकरणे, ध० । तस्यामपि नियुक्ता भगन्ति-ध-
यमकुशलाः संस्थापनाकर्मणि कर्तव्ये संप्राभृतिकाया-
मपि वसंतौ कारणतः स्थिताः स्वकीयमुपकरणं प्रयत्नेन
संरक्षन्ति यावत्प्राभृतिका क्रियते तावदेकस्मिन् पार्श्वे ति-
ष्ठन्ति । ध० ३ अधि० । पुनरपि योगोत्क्षेपे, पं० सू० ४ कल्प ।

संठ(ठा)विअ-संस्थापित-त्रि० । " वाऽव्ययोत्क्षानादावदा-
तः" ॥ ८ । १ । ६७ ॥ इत्याकारस्याऽकारः । संस्थाप्रापितं, प्रा० ।

संठवित्तए-संस्थापयितुम्-अव्य० । गृहस्थभावेन द्रव्यलि-
ङ्गाख्यावायितुमित्यर्थे, सूत्र० १ श्रु० २ अ० १ उ० ।

संठाण-संस्थान-न० । संतिष्ठतेऽनेन रूपेण पुद्गलात्मकं
वस्तिवन्ति संस्थानम् । उक्त० १ अ० । आकारविशेषं,
मुखपृत्त्या पुद्गलरचनाकारं, आव० ४ अ० । दर्श० । अत्यद्भु-
ते रचनाविशेषं, आ० म० १ अ० । विशेष० । स० । औ० ।
स्था० । अनु० । चं० प्र० । अनु० । भ० ।

आकृतिविशेषाः संस्थानानि तानि च जीवाजीवसम्बन्धि-
त्वेन द्विधा भवन्ति तत्रेहाजीवसम्बन्धीनि तावदाह—

कति णं भंते ! संठाणा पसत्ता ? , गोयमा !
छ संठाणा पसत्ता, तं जहा—परिमंडले वट्टे तंसे चउरंमे
आयते अणित्थंथे । परिमंडला णं भंते ! संठाणा दव्वट्टु-
याए किं संखेजा असंखेजा अणंता ? , गोयमा ! नो

संखेजा नो असंखेजा अणंता । वट्टा णं भंते ! संठाणा
एवं चव एवं० जाव अणित्थंथा एवं पएसट्टाए वि (७२४+)

' कः णं भंते ' इत्यादि, संस्थानानि—स्कन्धाकाराः ' अ-
णित्थंथे ' ति इत्थम्—अनेन प्रकारेण परिमण्डलादिना
तिष्ठतीति इत्थंस्थं न इत्थंस्थमनित्थंस्थं ; परिमण्डलादि-
व्यतिः क्रमित्यर्थः ; ' परिमण्डला णं भंते ! संठाणा ' ति
परिमण्डलसंस्थानवन्ति भवन्ति ! द्रव्याणीत्यर्थः ' दव्वट्टुया-
ए ' ति द्रव्यरूपमर्थमाभित्येत्यर्थः ' पएसट्टुयाए ' ति
प्रदेशरूपमर्थमाभित्येत्यर्थः । भ० २४ श० ३ उ० । (एतेषामे-
त्पाबहुत्वम् 'अप्पाबहुय' शब्दे प्रथमभागे १६६३ पृष्ठे गतम्)

रत्नप्रभाद्यंपसया संस्थानप्ररूणामाह—

कति णं भंते ! संठाणा पसत्ता ? , गोयमा ! पंच संठा-
णा पसत्ता । परिमण्डले ० जाव आयते । परिमण्डला णं
भंते ! संठाणा किं संखेजा असंखेजा अणंता ? , गोय-
मा ! नो संखेजा, नो असंखेजा, अणंता । वट्टा णं भंते
संठाणा किं संखेजा० ? एवं चव एवं० जाव आयता ।
इमीसे णं भंते ! रयणप्पभाए पुढवीए परिमण्डला संठा-
णा किं संखेजा असंखेजा अणंता ? , गोयमा ! नो
संखेजा नो असंखेजा अणंता । वट्टा णं भंते ! सं-
ठाणा किं संखेजा असंखेजा एवं चव, एवं० जाव आ-
यता । सक्करप्पभाए णं भंते ! पुढवीए परिमण्डला सं-
ठाणा एवं चव एवं० जाव आयता । एवं० जाव अहे सत्त-
माए । सोहम्मं णं भंते ! कप्पे परिमण्डला संठाणा एवं
चव एवं० जाव अच्चुए । गेविजगविमाणा णं भंते !
परिमण्डलमंठाणा एवं चव एवं अणुत्तरविमाणसु वि ,
एवं ईसिपवभाए वि ॥ जत्थ णं भंते ! एगे
परिमंडले संठाणं जवमज्जे तत्थ परिमंडला संठाणा
किं संखेजा असंखेजा अणंता ? , गोयमा ! नो
संखेजा नो असंखेजा, अणंता । वट्टा णं भंते ! संठाणा
किं संखेजा असंखेजा चव, एवं० जाव आयता । जत्थ णं
भंते ! एगे वट्टे संठाणे जवमज्जे तत्थ परिमंडला संठाणा
एवं चव वट्टा संठाणा एवं चव, एवं० जाव आयता । एवं
एकेकेणं संठाणेणं पंच वि चारंयच्चा । जत्थ णं भंते ! इ-
मीसे रयणप्पभाए पुढवीए एगे परिमंडले संठाणं जवम-
ज्जे तत्थ णं परिमंडला संठाणा किं संखेजा० । पुच्छा ,
गोयमा ! नो संखेजा नो असंखेजा अणंता । वट्टा णं
भंते ! संठाणा किं संखेजा० पुच्छा गोयमा ! नो संखेजा
नो असंखेजा अणंता, एवं चव० जाव आयता । जत्थ णं
भंते ! इमीसे रयणप्पभाए पुढवीए एगे वट्टे संठाणं जव-
मज्जे तत्थ णं परिमंडला संठाणा किं संखेजा० ? पुच्छा
गोयमा ! नो संखेजा नो असंखेजा अणंता ।

बहु संठाणा एवं चैव० जाव आयता । एवं पुणरवि एके
केषां संठाणेषां पंच वि चारयन्वा जहेव हेड्डिळा० जाव आ
यता सं एवं० जाव अहेसत्तमाए एवं कप्पेसु वि० जाव
ईसीपम्भाराए पुढवीए । (सू० ७२५)

' करण ' मित्यादि, इह षष्ठसंस्थानस्य तदन्यसंयोगनि-
ष्पन्नत्वेनायिष्यत्तत्तात् पञ्चयुक्तम् । अथ प्रकारान्तरं ता-
न्याह—' जत्थ ण ' मित्यादि, किल सर्वोऽप्ययं लोकः परिम-
ण्डलसंस्थानद्रव्यैर्निरन्तरं व्याप्तस्तत्र च कल्पनया यानि या-
नि तुल्यप्रदेशावगाहानि तुल्यप्रदेशानि तुल्यवर्णादिपर्यवाणि
च परिमण्डलसंस्थानवन्ति द्रव्याणि तानि तान्येकपङ्क्यां
स्थाप्यन्ते, एकमेकैकजातीयेष्वेकैकपङ्क्यामौत्तराधयेण नि-
क्षिप्यमाणेष्वल्पबहुत्वभावाद् यथाकारः परिमण्डलसंस्था-
नसमुदायो भवति । तत्र किल जघन्यप्रदेशिकद्रव्याणां वस्तु-
त्वभावन स्तोकात्वादाया पङ्क्तिरस्वा ततः शेषाणां क्रमेण बहु-
बहुतरत्वादीर्घदीर्घतरा, ततः पराणां क्रमेणाल्पतरत्वात् इस्व-
इस्वतरैव यावदुक्तप्रदेशानामल्पतमत्वेन इस्वतमत्वेन तुल्यै-
स्तदन्यैश्च परिमण्डलद्रव्यैर्यथाकारं सत्र निष्पाद्यन् इति इद-
मवाश्रित्याच्यते—' जत्थ ' इति यत्र देशे ' परं ' इति एकं परिम-
ण्डले ' इति परिमण्डलसंस्थानं वर्तत इति गम्यते, ' जवमज्जे ' इति
यवस्येव मध्यं-मध्यभागो यस्य विपुलत्वसाधर्म्याद् यवम-
ध्यं; यथाकारमित्यर्थः । तत्र यवमध्यं परिमण्डलसंस्थानानि-
यथाकारनिर्वर्त्तकपरिमण्डलसंस्थानव्यतिरिक्तानि किं संस्था-
तानि ? इत्यादि प्रश्नः, उत्तरं त्वनन्तानि यथाकारनिर्वर्त्त-
कभ्यस्तेषामनन्तगुणत्वात् तदपक्षया च यथाकारनिष्पादका-
नामनन्तगुणहीनत्वाच्चिन्ति । पूर्वोक्तमेव संस्थानप्रकरणं र-
त्नप्रभादिभेदेनाह—' जत्थ ' इत्यादि सूत्रसिद्धम् ।

अथ संस्थानान्येव प्रदेशानोऽवगाहतश्च निरूपयन्नाह—

बहु सं भंते ! संठाणे कतिपदेसिए कतिपदेसोगादे
पसत्ता ? , गोयमा ! बहु संठाणे दुविहे पसत्ता , घणवट्टे
च पयवट्टे य । तत्थ सं जे से पयवट्टे से दुविहे पसत्ता,
तं जहा—ओयपएसे य जुम्मपएसे य । तत्थ सं जे से ओय
पएसिए से जहणेणं पंचपएसिए पंचपएसोगादे उक्कोसेणं
असंखेजपएसोगादे । तत्थ सं जे से जुम्मपएसिए से जहणेणं
वारसपएसिए वारसपएसो-
गादे उक्कोसेणं असंखेजपएसोगादे । त-
त्थ सं जे से घणवट्टे से दुविहे पसत्ता, तं जहा—ओयपए-
सिए य जुम्मपएसिए य । तत्थ सं जे से ओयपए-
सिए से जह० सत्तपएसिए सत्तपएसोगादे प० , उक्को-
सेणं असंखेजपएसोगादे पसत्ता, तत्थ
सं जे से जुम्मपएसिए से जहणेणं वचीसपएसिए
वचीसपएसोगादे प० , उक्कोसेणं असंखेजपएसोगादे अ-
संखेजपएसोगादे ॥ तंसे सं भंते ! संठाणे कतिपदेसि-
ए कतिपदेसोगादे प० ? , गोयमा ! तंसे सं संठाणे दु-
विहे पसत्ते तं जहा—घणवट्टे य पयवट्टे य । तत्थ सं जे

से पयवट्टे से दुविहे पसत्ता, तं जहा—ओयपएसिए
य जुम्मपएसिए य । तत्थ सं जे से ओयपएसिए से
जह० तिपएसिए तिपएसोगादे प० उक्कोसेणं असंखेज-
पएसिए असंखेजपएसोगादे । तत्थ सं जे से जुम्मपए-
सिए से जहणेणं छप्पएसिए छप्पएसोगादे प० , उक्कोसेणं
असंखेजपएसिए असंखेजपएसोगादे प० । तत्थ सं जे से
घणवट्टे से दुविहे प० , तं जहा—ओयपएसिए जुम्मपएसि-
एय । तत्थ सं जे से ओयपएसिए से जहणेणं पण्ठीसपए-
सिए पण्ठीसपएसोगादे उक्कोसेणं असंखेजपएसिए तं चैव ।
तत्थ सं जे से जुम्मपएसिए से जहणेणं चउप्पएसिए च-
उप्पएसोगादे प० उक्को० असंखेजपएसिए तं चैव ॥ चउरं-
से सं भंते ! संठाणे कतिपदेसिए ? पुच्छा, गोयमा ! च-
उरंसे संठाणे दुविहे प० भेदो जहेव वट्टस्स० जाव तत्थ
सं जे से ओयपएसिए से जहणेणं नवपएसिए नवपएसो-
गादे प०, उक्कोसेणं असंखेजपएसिए असंखेजपएसोगादे प० ।
तत्थ सं जे से जुम्मपदेसिए से जहणेणं चउपएसिए चउ-
पएसोगादे प०, उक्कोसेणं असंखेजपएसिए तं चैव । तत्थ
सं जे से घणवट्टे से दुविहे पसत्ता, तं जहा—ओयपए-
सिए जुम्मपएसिए य । तत्थ सं जे से ओयपएसिए से ज-
हणेणं सत्तावीसपएसिए सत्तावीसतिपएसोगादे, उक्को-
सेणं असंखेजपएसिए तहेव । तत्थ जे से जुम्मपएसिए से ज-
हणेणं अट्टपएसिए अट्टपएसोगादे पसत्ता, उक्को० असं-
खेजपएसिए तहेव । आयए सं भंते ! संठाणे कतिपदेसिए
कतिपएसोगादे प० ? , गोयमा ! आयए सं संठाणे तिपि-
हे पसत्ता, तं जहा—मेदिआयते पयरायते घणायते । तत्थ
सं जे से मेदिआयते से दुविहे पसत्ता, तं जहा—ओयपए-
सिए य जुम्मपएसिए य । तत्थ सं जे ओयप० से जह०
तिपएसिए तिपएसोगादे उक्को० असंखेजपए० तं चैव, त-
त्थ सं जे से जुम्मपएसे से जह० दुपएसिए दुपएसोगादे,
उक्कोसेणं असंखेजपएसिए तहेव । तत्थ सं जे से पयरायते से दु-
विहे प०, तं जहा—ओयपएसिए य जुम्मपएसिए य । त-
त्थ सं जे से ओयपएसिए से जहणेणं पन्नरसपएसिए
पन्नरसपएसोगादे, उक्कोसेणं असंखेजपएसिए तहेव । तत्थ सं
जे से जुम्मपएसिए से जहणेणं छप्पएसिए छप्पएसोगादे
उक्कोसेणं असंखेजपएसिए तहेव । तत्थ सं जे से गणायते से दु-
विहे प० तं जहा—ओयपएसिए जुम्मपएसिए । तत्थ सं
जे से ओयपएसिए से जहणेणं पण्ठीसपएसिए पण्-
थीसपएसोगादे उक्कोसेणं असंखेजपएसिए तहेव । तत्थ सं जे से
जुम्मपएसिए से जह० वारसपएसिए वारसपएसोगादे उ-
क्कोसेणं असंखेजपएसिए तहेव ॥ परिमंडले सं भंते ! संठा-

णं कतिपदेसिण् ? , पुच्छा, गायमा ! परिमंडले णं मंठा-
णं दृविहं पणत्ते, तं जहा—घणपरिमंडले य, पयपरि-
मंडले य, तत्थ णं जं से पयपरिमंडले मे जहन्नं वीम-
तिपदेसिण् वीमहपण्मागाढे, उक्कोसे णं अणंतपदे० तंहव ।
तत्थ णं जं से घणपरिमंडले मे जहन्नं चत्तालीमतिपदेसि-
ण् चत्तालीमपण्मागाढे पणत्ता, उक्कोमणे अणंतपण्मिण्
अमंखेजपण्मागाढे पणत्ता । (सू०-७२६)

' वट्ट ण 'मित्यादि अथ परिमण्डले पूर्वम्—आदायुक्तम् इह
तु कस्मात्तस्यांगेन वृत्तादीना क्रमेण तानि निरूप्यन्ते ? ,
उच्यते—वृत्तादीनि चत्वार्याणि प्रत्येकं समसंख्यविषयसं-
ख्यप्रदेशान्यतस्तत्त्वाधर्म्यान्तेषां पूर्वमुपन्यासः परिम-
ण्डलस्य पुनरेतदभावात्पश्चाद् विचित्रत्वाद्वा स्वप्रगतिरिति,
' पणवट्ट ' ति सर्वत्र समं घनवृत्तं मोदकवत् ' पयवट्ट ' ति
बाहल्यतो हीनं तद्वध प्रतरवृत्तं मण्डलवत्, ' आ-
यपण्मिण् ' ति विषयसंख्यप्रदेशान्तरं ' जुम्मपण्मिण् ' ति
समसंख्यप्रदेशान्तरं, ' तत्थ णं जं से आयपण्मिण्
पयवट्टं से जहन्नं पंचपण्मिण् ' इत्यादि, इत्थं पञ्चप्रदेशा-
वगाढे, पञ्चाणुकात्मकमित्यर्थः, उत्कृष्टेणानन्तप्रदेशिकम-
संख्यप्रदेशावगाढे लोकस्याप्यसंख्यप्रदेशान्तरकत्वात्,
' जं से जुम्मपण्मे से जहन्नं चारसपण्मिण् ' इति एतस्य
स्थापना ' जं से आयपण्मिण् घणवट्टं से जहन्नं सत्तपण्-
सिण् सत्तपण्मागाढे ' ति एतस्य स्थापना—अस्य मध्य-
परमाणोरुपर्येकः स्थापितोऽधश्चैक इत्येवं सप्तप्रदेशिकं घन-
वृत्तं भवतीति ' जं से जुम्मपण्मिण् से जहन्नं यत्ती-
महपण्मिण् ' इत्यादि एतस्य स्थापना—अस्य चापरिदश-
ण्य प्रतरः स्थाप्यस्ततः सर्वे चतुर्विंशतिस्ततः प्रतर-
द्वयस्य मध्याणूनां चतुर्णामुपर्येकं चत्वारोऽधश्चैत्येवं द्वा-
विंशतिरिति त्र्यस्रसूत्रं—' जं से आयपण्मिण् से जहन्नं
तिपण्मिण् ' ति अस्य स्थापना—' जं से जुम्मपण्मिण् से जह-
न्नं लुण्णपण्मिण् ' ति अस्य स्थापना—' जं से आयपण्मिण् से
जहन्नं पण्तीसपण्मिण् ' ति, अस्य स्थापना—अस्य पञ्चदश-
प्रदेशिकस्य प्रतरस्योपरि दशप्रदेशिकः एतस्याप्युपरि पदप्र-
देशिकः एतस्याप्युपरि त्रिप्रदेशिकः प्रतरः एतस्याप्युपर्येकः
प्रदेशो दीयते इत्येवं पञ्चत्रिंशत् प्रदेशा इति । ' जं से जुम्मपण्-
मिण् से जहन्नं चउपण्मिण् ' ति, अस्य स्थापना—अत्रैक-
स्योपरि प्रदेशो दीयते इत्येवं चत्वार इति । चतुरस्रसूत्रं—' जं से
आयपण्मिण् से जहन्नं नवपण्मिण् ' ति एवं ' जं से जुम्म-
पण्मिण् से जहन्नं चउपण्मिण् ' ति, एवं ' जं से आयपण्-
मिण् से जहन्नं सत्तावीसपण्मिण् ' ति, एवंतस्य नव-
प्रदेशिकप्रतरस्योपर्येकस्य प्रतरद्वयं स्थाप्यते इत्येवं सप्तविं-
शतिप्रदेशिकं चतुरस्रं भवतीति ' जं से जुम्मपण्मिण् से ज-
हन्नं अट्टपण्मिण् ' इत्येवमस्यापर्येकश्चतुर्प्रदेशिकप्रतरो
दीयते इत्येवमष्टप्रदेशिकं स्यादिति ' आयतसूत्रं—' सदि-
आयण् ' ति अथायते प्रदेशश्रेणीरूपं प्रतराणं—कृत-
विक्रमभ्रंशोदर्यादिरूपं घनायते—बाहल्यविक्रमभ्रंशोपत-
मनकश्रेणीरूपम्, तत्र श्रेणायतमोजःप्रदेशिकं जघन्यं त्रि-
प्रदेशिकं, तच्चैवम्—? तद्वद्य युग्मप्रदेशिकं द्विप्रदेशिकं
तच्चैवं ' जं से आयपण्मिण् से जहन्नं पन्नसपण्मिण् ' ति

ति, एवं तद्वद्य युग्मप्रदेशिकं जघन्यं षट्प्रदेशिकम् । तच्चैवम्—
एवं घनायतमोजःप्रदेशिकं जघन्यं पञ्चचत्वारिंशत्प्रदेशिकं त-
च्चैवम्—अस्यापर्येकस्य प्रतरद्वयं स्थाप्यते इत्येवं पञ्चचत्वा-
रिंशत्प्रदेशिकं जघन्यमोजःप्रदेशिकं घनायते भवति । तद्वद्य
युग्मप्रदेशिकं द्वादशप्रदेशिकम् । तच्चैवम्—एतस्य षट्-
प्रदेशिकस्योपरि षट्प्रदेशिक एवान्यः प्रतरः स्थाप्यते तदा
द्वादशप्रदेशिकं भवतीति ' परिमण्डलेणमि ' त्यादि इह आ-
जायुग्मभेदो न स्तः युग्मरूपत्वेनैकरूपत्वात्परिमण्डलस्येति
तत्र प्रतरपरिमण्डले जघन्यतो त्रिंशतिप्रदेशिकं भवति, तद-
वं स्थापना—एतस्योपरि त्रिंशतिप्रदेशिकेऽन्यस्मिन् प्रतरं द-
त्ते चत्वारिंशत्प्रदेशिकं घनपरिमण्डले भवतीति ॥ अनन्तरं
परिमण्डले प्रकृतम् । भ० २५ श० ३ उ० । साङ्गपाङ्गवि-
चारं, ज० ३ यत्त० । दश० । सू० प्र० । आ० म० । आ० चू० ।
परिमण्डलादिस्थानानां संख्ययासंख्ययत्विचारः ' चरम '
शब्दं तृतीयभागे ११३७ पृष्ठे गतः ।)

संस्थानभेदानाह—

कइविहं णं भंते ! मंठाणं पणत्ते ? , गायमा ! छ्विहं
मंठाणं पणत्ता । तं जहा—समचउरंमे ? शिग्गोहपरिमण्ड-
ले२ साइए२ वामण४ गुजे५ हुंडे६ । णरइया णं भंते !
किंमंठाणी पणत्ता ? , गायमा ! हुंडमंठाणी पणत्ता, अमुर-
कुमारा किंमंठाणी पणत्ता ? गायमा !, समचउरंमंठाण-
संठिया पणत्ता, एवं० जाव थणियकुमारा । पुढवी मसूर-
मंठाणा पणत्ता, आऊ थिवुयमंठाणा पणत्ता, तेऊ वड-
कलावमंठाणा पणत्ता, वाऊ पडामंठाणा पणत्ता,
वणुम्मई नाणामंठाणसंठिया पणत्ता, वेइदियतेइंदियच-
उरिंदियसंमुच्छिमपंचेदियतिरिक्खा हुंडमंठाणा पणत्ता,
गडभवककंतिया छ्विहमंठाणा संमुच्छिममणुम्मा हुंडमं-
ठाणसंठिया पणत्ता, गडभवककंतियणं मणुम्माणं छ-
व्विहा मंठाणा पणत्ता, जहा अमुरकुमारा तहा वाणमं-
तरजाइमियंमणिया वि । [सू०-१५५+]

' कइविहं ' णं भंते ! मंठाणं त्यादि, तत्र मानोऽमानप्रमा-
णानि अन्यूनान्यनतिरिक्तानि अङ्गापाङ्गानि च यस्मिन्
शरीरसंस्थाने तन्समचतुरस्रसंस्थाने, तथा नाभिने उपरि
सर्वावयवाश्चतुरस्रा-लक्षणोऽविसेवादिनाऽधस्तु तदनुरूप
यच्च भवति तन्न्यघ्राधसंस्थानम्, तथा नाभिनेऽधः सर्वा-
वयवाश्चतुरस्रा लक्षणोऽविसेवादिना यस्यापरि च यत्तदनु-
रूपं न भवति तन्सादिसंस्थानम्, तथा ग्रीवाहस्तपादाश्च स-
मचतुरस्रा लक्षणयुक्ता यत्र संक्षिप्तं विकृतं च मध्ये कोष्ठे तत्
कुञ्जसंस्थानम्, तथा यल्लक्षणयुक्तं कोष्ठे चतुरस्रलक्षणोप-
ग्रीवाश्वयवहस्तपादं च तद्वामनम्, तथा यत्र हस्तपादाद्य-
वयवाः बहुप्रायाः प्रमाणविसर्वादिनश्च तद्वगर्भान्युच्यन्ते ।
स० १५५ सम० । (' धम्म ' शब्दं चतुर्थभागे २६७६ पृष्ठे
गता वक्ष्यता ।) (पृथिवीकार्यकारिणां संस्थानानि पृथि-
व्यादिषु शब्देषु ।)

कृतयुग्मादिभेदेन संस्थानमाह—

परिमंडले णं भंते ! मंठाणं दव्वट्टयाण् किं कइजुम्मे

तेओए दावरजुम्म कलियोए ? , गायमा ! नो कडजुम्मे गो तयोए गो दावरजुम्म, कलियोए । वड्डे शं भंते ! संठाणे दव्वट्टयाए एवं चैव एवं० जाव आयते । परिमंडला-
 शं भंते ! संठाणा दव्वट्टयाए किं कडजुम्मा तयोया दा-
 वरजुम्मा कलियोगा पुच्छा , गायमा ! ओघादेसेणं सिय कडजुम्मा सिय तेओगा सिय दावरजुम्मा सिय कलियोगा , विहाणादेसेणं नो कडजुम्मा नो तेओगा नो दावरजुम्मा, कलिओगा, एवं० जाव आयता ॥ परिमंडले शं भंते ! संठाणे पएसट्टयाए किं कडजुम्मे ? पुच्छा , गायमा ! सिय कडजुम्मे सिय तेओगे सिय दावरजुम्मे सिय कलियोए, एवं० जाव आयते । परिमंडला शं भंते ! संठाणा पएसट्टयाए किं कडजुम्मा ? पुच्छा , गायमा ! ओघादेसेणं सिय कडजुम्मा० जाव सिय कलियोगा, विहा-
 णादेसेणं कडजुम्मा वि तओगा वि दावरजुम्मा वि कलि-
 ओगा वि ४ एवं० जाव आयता ॥ परिमंडले शं भंते ! सं-
 ठाणे किं कडजुम्मपएसोगादे० जाव कलियोगपएसोगादे?,
 गायमा ! कडजुम्मपएसोगादे, गो तयोगपएसोगादे नो दावरजुम्मपएसोगादे नो कलियोगपएसोगादे ॥ वड्डे शं भंते ! संठाणे किं कडजुम्मे ? पुच्छा , गायमा ! सिय क-
 डजुम्मपदेसोगादे सिय तयोगपएसोगादे नो दावरजुम्मप-
 एसोगादे, सिय कलियोगपएसोगादे ॥ तं मे शं भंते ! सं-
 ठाणे पुच्छा , गायमा ! सिय कडजुम्मपएसो-
 गादे सिय तयोगपएसोगादे सिय दावरजुम्मप-
 देसोगादे , नो कलिओगपएसोगादे । चतुरसे
 शं भंते ! संठाणे जहा वड्डे तहा चउरंसे वि । आयए शं भंते ! पुच्छा , गायमा ! सिय कडजुम्मपएसोगादे ० जाव सिय कलिओगपएसोगादे । परिमंडला शं भंते ! संठाणा किं कडजुम्मपएसोगादा तयोगपएसोगादा ? पुच्छा , गायमा ! ओघादेसेणं वि विहाणादेसेणं वि कड-
 जुम्मपएसोगादा, गो तयोगपएसोगादा , नो दावर-
 जुम्मपएसोगादा , नो कलियोगपएसोगादा । वड्डे शं भंते ! संठाणा किं कडजुम्मपएसोगादा पुच्छा , गायमा ! ओघादेसेणं कडजुम्मपएसोगादा नो तयोग-
 पएसोगादा नो दावरजुम्मपएसोगादा नो कलिओग-
 पएसोगादा वि । तंसा शं भंते ! संठाणा किं कडजुम्मा पुच्छा , गायमा ! ओघादेसेणं कडजुम्मपएसोगादा गो तयोगपएसोगादा नो दावरजुम्मपएसोगादा नो क-
 लियोगपएसोगादा, विहाणादेसेणं कडजुम्मपएसोगादा तयोगपएसोगादा नो दावरजुम्मपएसोगादा नो कलि-
 योगपएसोगादा । चउरंसा जहा वड्डे । आयया शं भंते !

संठाणा पुच्छा, गायमा ! ओघादेसेणं कडजुम्मपएसोगा-
 दा नो तयोगपएसोगादा नो दावरजुम्मपएसोगादा नो
 कलिओगपएसोगादा, विहाणादेसेणं कडजुम्मपएसोगा-
 वि० जाव कलिओगपएसोगादा वि । परिमंडले शं भंते !
 संठाणे किं कडजुम्मसमयठितीए तयोगसमयठितीए
 दावरजुम्मसमयठितीए कलिओगसमयठितीए ? , गायमा !
 सिय कडजुम्मसमयठितीए० जाव सिय कलिओगसमयठि-
 तीए एवं० जाव आयते । परिमंडला शं भंते ! संठाणा किं
 कडजुम्मसमयठितीया पुच्छा, गायमा ! ओघादेसेणं सिय
 कडजुम्मसमयठितीया० जाव सिय कलिओगसमयठि-
 तीया, विहाणादेसेणं कडजुम्मसमयठितीया वि० जाव
 कलिओगसमयठितीया वि, एवं० जाव आयता ॥ परिमं-
 डले शं भंते ! संठाणे कालवअपअवेहिं किं कडजुम्मे०
 जाव सिय कलियोगे ? , गायमा ! सिय कडजुम्मे एवं एह-
 णं अभिलावेणं जहेव ठितीए एवं नीलवअपअवेहिं एवं
 पंचहिं वचेहिं दोहिं मंधेहिं पंचहिं रंसेहिं अट्टहिं फासेहिं
 ० जाव लुक्खफासपअवेहिं । (सू०-७२७)

'परिमंडले' त्यादि, परिमण्डले द्रव्यार्थतयैकमेव द्रव्यं, न हि परिमण्डलस्यैकस्य चतुष्कापहारेऽस्तीत्येकत्वाच्चिन्ता-
 यां न कृतयुग्मादिष्यपदेशः, किन्तु—कल्योजव्यपदेश एव,
 यदा तु पृथक्त्वाच्चिन्ता तदा कदाचिदेतावन्ति तानि परिम-
 ण्डलानि भवन्ति यावतां चतुष्कापहारेण चिच्छेदता भवति
 कदाचित्पुनस्त्रीस्यधिकर्तान भवन्ति कदाचिद् द्वे कदाचिद्-
 कमाधिकमित्यत एवाह—' परिमंडला शं भंते ! ' इत्यादि-
 'ओघादेसेणं' ति सामान्यतः, 'विहाणादेसेणं' ति विधा-
 नादेशो यत्समुद्धानामप्येकैकस्यादेशने तत्र च कल्योजनै-
 वेति । अथ प्रदेशार्थचिन्तां कुर्वन्नाह—' परिमंडलेणं' मि-
 त्यादि, तत्र परिमण्डले संस्थानं प्रदेशार्थतया विशत्या-
 त्रिषु क्षेत्रप्रदेशेषु ये प्रदेशाः परिमण्डलसंस्थाननिष्पाद-
 का व्यवस्थितास्तदपेक्षयेत्यर्थः, 'सिय कडजुम्म' ति तत्र-
 देशानां चतुष्कापहारेणापहियणालानां चतुष्पर्यवसितत्वे
 कृतयुग्मं तस्य्यात्, यदा त्रिपर्यवसानं तसदा श्योजः, एवं
 द्वापरं कल्योजश्चेति, यस्मादेकत्रापि प्रदेशे क्वचोऽल्लवोऽ
 वमाहन्त इति । अथावगाहप्रदेशनिरूपसायाह—' परिमं-
 ले' त्यादि, 'कडजुम्मपएसोगादे' ति यस्मात् परिमण्डले
 जघन्यतो विशतिप्रदेशावगादमुक्तं विशनेश्च चतुष्कापहारं
 चतुष्पर्यवसितत्वं भवति, एवं परिमण्डलान्तरेऽपीति ।
 'वड्डेणं' मित्यादि, 'सिय कडजुम्मपएसोगादे', ति
 यत्रप्रतवृत्तं द्वादशप्रदेशिके यच्च घनवृत्ते द्वात्रिंशत्प्रदे-
 शिकमुक्तं तच्चतुष्कापहारे चतुरप्रत्वात्कृतयुग्मप्रदेशा-
 वगादे 'सिय तेओगपएसोगादे' ति यच्च घन-
 वृत्तं सप्तप्रदेशिकमुक्तं तस्यप्रत्वात्श्योजःप्रदेशावगादे 'सिय
 कलिओगपएसोगादे' ति यत्रप्रतवृत्तं पञ्चप्रदेशिकमु-
 क्तं तदेकाप्रत्वात्कल्योजःप्रदेशावगादिति ॥ 'तंसेणं' मि-
 त्यादि, 'सिय कडजुम्मपएसोगादे' ति यद् घनम्यत्वं चतुष्पर-

वेदिकं 'तत्कृतयुग्मप्रदेशावगाढम्' 'सिय तेभ्योयपपसोगाढे' ति यत् प्रतरइयकं-त्रिप्रदेशावगाढं वनइयकं च-वञ्चित्रि-प्रदेशावगाढं तत्कृतयुग्मप्रदेशावगाढं, 'सिय दावर-जुम्मपपसोगाढे' ति यत्प्रतरइयकं षट्प्रदेशिकमुक्तं तद् द्वयप्र-त्वाद् द्वापरप्रदेशावगाढमिति ॥ 'चउरसेलु' मित्यादि, 'जहा वहे' ति 'सिय कडजुम्मपपसोगाढे सिय तेभ्योयपपसो-गाढे सिय कलिभ्योयपपसोगाढे' इत्यर्थः, तत्र यत् प्रतरचतुर-कं चतुष्प्रदेशिकं वनचतुरकं चाष्टप्रदेशिकमुक्तं तच्चतुरप्रत्वा-त्कृतयुग्मप्रदेशावगाढं, तथा यद् वनचतुरकं सप्तविंशतिप्रदे-शिकमुक्तं तत्कृतयुग्मप्रदेशावगाढं, तथा यत्प्रतरचतुरकं नवप्रदेशिकमुक्तं तदेकाप्रत्वात् कृतयोः-प्रदेशावगाढमिति । 'आयपप' मित्यादि 'सिय कडजुम्मपपसोगाढे' ति यद् घना-यतं द्वादशप्रदेशिकमुक्तं तत्कृतयुग्मप्रदेशावगाढं यावत्करणा-त्- 'सिय तेभ्योयपपसोगाढे सिय दावरजुम्मपपसोगाढे' ति इ-श्यम्, तत्र च यत् भ्रैरयायतं त्रिप्रदेशावगाढं यच्च प्रतरायतं षड्प्रदेशिकमुक्तं तत्कृतयुग्मप्रदेशावगाढम्, यत्बुनः-भ्रैरयायतं द्विप्रदेशिकं यच्च प्रतरायतं षट्प्रदेशिकं तद् द्वि-प्रत्वाद् द्वापरयुग्मप्रदेशावगाढं, 'सिय कलिभ्योयपपसोगाढे' ति यद् घनायतं पञ्चचत्वारिंशत्प्रदेशिकं तदेकाप्रत्वात्कृतयो-जः-प्रदेशावगाढमिति । एवमकत्वेन प्रदेशावगाढमाश्रित्य सं-स्थानानि, चिन्तितानि अथ पृथक्त्वेन तानि तथैव चिन्तितानि- 'परिमंडलाणु' मित्यादि 'आधादंसेणु' वि' ति सामान्यतः सम-स्तान्यपि परिमण्डलानी-वर्थः 'विहाणादंसेणु' वि' ति भेदतः एकैकं परिमण्डलमित्यर्थः, कृतयुग्मप्रदेशावगाढान्येव विंशति-चत्वारिंशत्प्रभृतिप्रदेशावगाढान्येव नोक्तत्वात्तेषामिति । 'घटा लु' मित्यादि, 'आधादंसेणु' कडजुम्मपपसोगाढे' ति वृत्तसंस्थानः-स्कन्धाः नामान्येव चिन्त्यमानाः कृतयुग्मप्रदेशावगाढाः सर्वे-षां तत्प्रदेशानां मीलने चतुष्कापहारे तत्स्वभावात्त्वेन चतुष्पर्य-वसितत्वात्, विधानादेशेन पुनर्द्वापरप्रदेशावगाढवर्जाः शया-वगाढा भवन्ति, यथा पूर्वोक्तेषु पञ्चसप्तदिषु अथन्यवृत्तभेदेषु चतुष्कापहारे द्वयावशिष्टता नास्ति एवं सर्वेष्वपि तेषु च-तुष्कभावात्, अत एवाह- 'विहाणादंसेणु' मित्यादि । एवं व्यत्यादिसंस्थानसूत्राण्यपि भावनीयानि ॥ एवं तावत्क्षेत्रत एकत्वपृथक्त्वाभ्यां संस्थानानि चिन्तितानि । अथ ताभ्यामेव कालता भावतश्च तानि चिन्त्यन्नाह- 'परिमंडलेणु' मित्यादि, अयमर्थः-परिमण्डलेन संस्थानेन परिणताः स्कन्धाः कि-यन्तं कालं तिष्ठन्ति ? किं चतुष्कापहारेण तत्कालस्य स-मयाश्चतुरा भवन्ति त्रिद्वयकाप्रा वा ? , उच्यते, सर्वे सं-भवन्तीति । इह चैता वृद्धाः संप्रहगाथाः-

"परिमंडले य १ वहे २, तंसे ३ चउरसे ४ आयप ५ चेव ।
घणपयरपटमवज्जे, आयपपसे य जुम्मे च ॥ १ ॥
पंख य वारसयं खलु, सत्त य वनीसयं च वडुम्मि ।
नियल्लकयपणतीसा, चउरो य हवंति तंसम्मि ॥ २ ॥
नव खेव तथा चउरो, सत्तावीसा य अट्टु चउरसे ।
तिगडुगपधरसे च-च लु चेव य आयप हौति ॥ ३ ॥
पल्लयालीसा यारस, लुंभया आयपम्मि संठाणे ।
परिमंडलम्मि वीसा, चत्ता य भवे पपसग्ग ॥ ४ ॥
सउवे वि आयपम्मि, गेहसु परिमंडलम्मि कडजुम्मं ।
वज्जेज्ज कलि तंसे, दावरजुम्मं च सेसेसु ॥ ५ ॥" इति ।

भ० २५ श० ३ उ० (इन्द्रियाणां संस्थानम् । ' इन्द्रिय ' शब्दे द्वितीयभागे ५४= वृष्टे उक्तम् ।) (वैरयिकाणां तथा-नरकपू-थिर्वीणां संस्थानानि 'खरग' शब्दे चतुर्थभागे १६०७ वृष्टे उक्त-नि।) (शरीराणां संस्थानानि 'सरीर' शब्दे षष्ठ्यते।) (वनस्प-निजीवानां संस्थानम् ' वल्लकर ' शब्दे षष्ठ्यभागे उक्तम् ।)
शृगशरीरेणक्षेत्रे च । ख० प्र० १२ पादु० ।

संठाणकल्प-संस्थानकल्प-पुं० । संस्थानरूपे कल्पे, पं० भा० ।
दारं ।

दंसख-खाण-चरित्ते, तवे य तह भावणा तु समितीसु ।
अयं पि तिप्पगारं, सइह संठाणसंधयता ॥
सइहति सम्मदंसण, आयरति परूवयां च कुयमायो ।
संठाणकल्प एसो, एवं सेसाण वी शयं ॥
संठाणकल्प एसो, भवितो तु समासतो जिणक्खामो ॥
पं० भा० ५ कल्प ।

संठाणगसंक्रमण-संस्थानकसंक्रमण-न० । विपीलिकादी-
नामण्डादिसञ्चलनं, संठाणगसङ्क्रमणं विपीलियगमण्डोह-
नादीनां भरणति । नि० ख० १३ उ० ।

संठाणकृक-संस्थानषट्क-न० । समचतुरस्रान्यघोषपरिम-
ण्डलसाधिवामनकुजहुसडसंस्थानानां समुदाये, कर्म०
२ कर्म० ।

संठाणउज्जयण-संस्थानाध्ययन-न० । अनुत्तरीपथातिकद-
शानां पञ्चमाध्ययने, स्था० १० ठा० ३ उ० ।

संठाणखाम-संस्थाननामन्-न० । संतिष्ठते विशिष्टावयवर-
चर्मात्मिकया शरीराकृत्या जन्तवो भवन्ति येन तत्संस्थानं
तद्व नाम संस्थाननाम । समचतुरस्रादिसंस्थानकारणे
नामकर्मभेदे, कर्म० १ कर्म० । संस्थानमाकारविशेषस्तेष्वेव
शूरीतसंधतितवहंइध्वौदारिकादिषु पुत्रलेषु संस्थानविशेषे
यस्य कर्मण उद्यत्प्रापुर्भवति तत्संस्थाननाम । पं० सं० ३
द्वार । धा० । प्रव० । प्रज्ञा० ।

से किं तं संठाणखामे संठाणखामे पंचविहे पखसे, तं
जहा-परिमंमलसंठाणखामे वडुसंठाणखामे तंसंठाणखामे
चउरंसंठाणखामे आयतसंठाणखामे से तं संठाणखामे ।
अनु० ।

संठाणशिष्वत्ति-संस्थाननिर्वृत्ति-स्त्री० । निर्वृत्तिभेदे, भ०
१६ श० ८ उ० । (सा च पञ्चविधा 'शिष्वत्ति' शब्दे चतुर्थ-
भागे २१२० वृष्टे दर्शिता ।)

संठाणपरिणय-संस्थानपरिणत-पुं० । संस्थानरूपतया परि-
णते पुत्रले, प्रज्ञा० ।

संठाणपरिणया पंचविधा पखसा, तं जहा-परिमण्ड-
लसंठाणपरिणया वडुसंठाणपरिणया तंसंठाणपरिण-
या चउरंसंठाणपरिणया आयतसंठाणपरिणया । प्रज्ञा०
१ पद ।

संठाणपरिणाम-संस्थानपरिणाम-पुं० । संस्थानरूपे परिणामे, प्रश्ना० २३ पद । (अत्रत्यं सूत्रम् 'परिणाम' शब्दे पञ्चम-भागे ५६५ पृष्ठ उक्तम् ।)

संठाणविचय-संस्थानविचय-न० । संस्थानानि लोकद्वीप-समुद्राद्याकृतयः विचर्यायन्ते-निर्णीयन्ते पर्यालोचयन्ते या यस्मिस्तत् संस्थानविचयम् । धर्मध्यानभेद, ध० । संस्थानं लोकाकाशस्येव धर्माधर्मयोर्जीवानां समचतुरन्नादि, अर्जीवानां परिमण्डलादि, कालस्य मनुष्यक्षेत्राकृति । ध० ३ अधि० । औ० ।

संठावंत-संस्थापयत्-त्रि० । अविनाशयति, ति० चू० १७ उ० । संठिइ-संस्थिति-स्त्री० । व्यवस्थायाम्, चं० प्र० १ पाहु० । सू० प्र० । वृ० ।

संठिय-संस्थित-त्रि० । विशिष्टसंस्थानवर्ति, ज्ञा० १ श्रु० १ अ० । उपा० । स्वप्रमाणतया स्थिते, सूत्र० १ श्रु० ३ अ० १ उ० । सम्यक् स्वप्रमाणतया स्थितः संस्थित इति व्युत्पत्तेः । जी० ३ प्रति० ४ अधि० । स्था० । तं० । औ० । व्यवस्थितं, भ० १ श० १ उ० । रा० । " संठियसुमिलिदृग्दृग्गुण्फ " सम्यक् स्वप्रमाणतया स्थितौ संस्थितौ सुश्रुष्टौ मांसलौ गुह्यौ गुल्फौ गुलुकौ येषां ते तथा । जी० ३ प्रति० ४ अधि० । तं० । रा० । प्रश्न० । संस्थाने, न० । आकारे, रा० । जं० । प्रश्न० ।

संड-षण्ड-न० । खण्डे, वने, जं० ३ वक्ष० ।

संडम-सन्दंश-पुं० । अयस्कारोपकरणे, ओघ० । आ० म० ।

संडमतुंड-मन्दंशतुण्ड-पुं० । सन्दंशाकारं तुण्डं येषां ते तथा । सन्दंशाकारमुखेषु पक्षिषु, उक्त० १६ अ० । प्रश्न० ।

संडप्पवायगुहा-षण्डप्रपातगुहा-स्त्री० । 'खंडप्पवायगुहा' शब्दे उक्त० ५थे, आ० क० १ अ० ।

संडामग-मन्दंशक-पुं० । अयस्कारस्य लोहप्रहणदण्डे, विश० । आ० चू० । ति० चू० । दश० । जानुपुतापादरूपकोण-त्रयाकलिते जानुसंदंशके, ततो जिनकल्पिकस्यांक्कुट्टक-निविष्टस्य जानुसंदंशकादारभ्य पुतादष्टं च छादयित्वा स्कन्धस्योपरि यावता न प्राप्यते एतावत्तदीयकल्पस्य वैद्यप्रमाणम्, अयं च संदंशक उच्यते । वृ० ३ उ० । नाशिकाक-शात्पाटने, सूत्र० २ श्रु० २ अ० ।

संडिज्ज-साण्डिज्ज-न० । बालक्रीडास्थाने, दश० ५ अ० १ उ० ।

संडिल्ल-शाण्डिल्य-पुं० । नन्दिपुरप्रतिबद्धेषु जनपदेषु प्र-क्षा० १ पद । नन्दिपुरं नगरं शाण्डिल्या शाण्डिल्या वा देशः । प्रथ० २७५ द्वार । कौशिकगोत्रे श्यामार्यशिष्ये, नं० । आर्यधर्मशिष्ये, कल्प० २ अधि० ८ क्षण । दशपुरनगरं स्वनामस्थाने ब्राह्मणे, उक्त० १३ अ० ।

संडेय-पाण्डेय-पुं० । षण्डपुत्रे, षण्डे च । औ० । ज्ञा० ।

संडवग-मंडेवक-पुं० । पाषाणादरन्यास्मिन् पाषाणादौ पाद-धिक्तेषु, स च द्विविधः-तद्यातः, इतरश्च । अन्यत आनीय तत्र

निहितः । ओघ० । (स एकैकस्त्रिविध इति 'खंडसंतार' शब्दे चतुर्थभागे १७४० पृष्ठ उक्तम् ।)

संड-षण्ड-पुं० । तृतीयवेदादयवर्तिनि महामोहकर्मणि, ध० ३ अधि० । 'सकारपञ्चन्तस्त्रिंशो ढकारो' सकारप्रत्यन्तरितो ढकार इति प्रतिपत्तव्यम् । प्राकृतशैल्या-मण्ड संस्कृते तु षण्ड इति भावः । वृ० ४ उ० । अनु० । ('षण्ड' शब्दे पञ्चमभागे एतल्लक्षणमुक्तम् ।)

षण्ड-न० । खण्डे, वने, जं० ३ वक्ष० । आच० ।

संशद्ध-सन्नद्ध-त्रि० । कृतसन्नाहे, औ० । रा० । 'संशद्धबद्ध-वस्मियकवये' संशद्धः सन्नाहबद्धः कशावन्धनतो वर्मितो वर्मितया कृतोऽङ्गनिवेशनात् कवचः कङ्कटो येन स तथा । भ० ७ श० ६ उ० । औ० । जी० ।

संशयपास-सन्नतपार्श्व-त्रि० । सन्नतावधोऽधो नमन्तौ पार्श्वौ प्रतीतौ येषां ते तथा । सन्नमितपार्श्वदेशे, प्रश्न० ४ आश्र० द्वार ।

संशाहपट्ट-संशाहपट्ट-पुं० । विहार उपधेः शरीरेण सह बन्धनार्थे उपधां, वृ० ३ उ० ।

संश्लिभ-सन्निभ-त्रि० । सदृशे, उक्त० १६ अ० ।

संश्लुत्ति-संश्लुत्ति-स्त्री० । प्रक्षप्तौ, प्रतिबोधनं, स्था० १० टा० ३ उ० ।

संत-शान्त-त्रि० । क्रोधाद्यथाधितं, यो० वि० । क्रोधाधिकाररहिते, द्वा० २० द्वा० । ज्ञा० । उक्त० । पं० व० । अन्तर्वृत्त्या (कल्प० १ अधि० ६ क्षण) उपशमवर्ति, " न यत्र दुःखं न सुखं न रागा, न द्वेषमोहौ न च कार्त्तविच्छा । रसः स शान्तो विहितो मुर्नानां, सर्वेषु भावेषु समः प्रादृष्टः " यो० १४ विव० । आच० । इन्द्रियनोहन्द्रियैः शमं प्राप्तं, आच० १ श्रु० ६ अ० १ उ० । ('पसंतरस' शब्दे पञ्चमभागेऽप्ययमुक्तः ।)

श्रान्त-त्रि० । सामान्येन श्रमार्ते, ज्ञा० १ श्रु० १ अ० । कल्प० । आ० चू० । देहतः त्विजे, विश० । ज्ञा० ।

सत्-त्रि० । विद्यमानं, सूत्र० २ श्रु० १ अ० । स्था० । स्वायत्तं, भ० ६ श० ३३ उ० । मुनी, साधौ, विश० । स्था० । आ० म० । ति० चू० । भ० । शांभने, सूत्र० १ श्रु० १० अ० । ज्ञा० । आच० । सौम्यमूर्त्तौ, ज्ञा० १ श्रु० ५ अ० । प्रशस्ते, उत्पादव्ययधौव्ययुक्तं सतिनि । सूत्र० १ श्रु० १ अ० १ उ० । आच० ।

स्वान्त-न० । अन्तःकरणे, अष्ट० ३ अष्ट० ।

संतअसंतकज्जवाय-सदसत्कार्यवाद-पुं० । प्रागुत्पत्तेः कथंचिदसतः कथांचत्सतः कार्यस्यात्पादवादे, सूत्र० । (स च जैनसंमतेः 'अत्तच्छट्ट' शब्दे प्रथमभागे ५०२ पृष्ठ दर्शितः ।)

संतकज्जवाय-सत्कार्यवाद-पुं० । प्रागुत्पत्तेः सत्कार्यमित्येवं वाचं, सूत्र० १ श्रु० १ अ० १ उ० । आच० । ('भूगोल' शब्दे पञ्चमभागे व्याख्यातम् ।)

संतकर्म-सत्कर्म-१० । उदयप्रसक्तस्य कर्मणस्सत्तायाम्,
क० प्र० ५

स्वप्रति स्तनादिप्रकारः, तत्र चेदेऽर्थधिकारः ।
तद्यथा-भेदः, स्तनादिप्रकारा, स्वामित्थं चिति । तत्र
भेदनिर्णयार्थमाह-

मूलप्रकृतिसत्कर्म द्विधा-मूलप्रकृतिसत्कर्म, उत्तरप्रकृतिसत्कर्म
ध्रुवमध्रुवशास्त्रियं, अदृग्दृग् मूलप्रकृतिसत्कर्म ॥ १ ॥

'मूलप्रकृति-सत्कर्म द्विधा-मूलप्रकृतिसत्कर्म, उत्तरप्रकृतिसत्कर्म
तं च । तत्र मूलप्रकृतिसत्कर्मप्रकार, तद्यथा-ज्ञानावरणीयम्,
दर्शनावरणीयमित्यादि । उत्तरप्रकृतिसत्कर्मप्रकारादधिक-
शतप्रकारम्, तद्यथा-मतिज्ञानावरणीयमित्यादि । पुनरेकैकं
चतुर्विधम्, तद्यथा-प्रकृतिसत्कर्म, स्थितिसत्कर्म, अनु-
भाससत्कर्म, प्रवृत्तिसत्कर्म च । तद्वचमुक्त्वा भेदः । स्वप्रति
स्तनादिप्रकारार्थमाह-'ध्रुव' त्यादि अज्ञानां मूलप्रकृ-
तीनां सत्कर्म द्विधा, तद्यथा-ध्रुवमध्रुवमनादि च । तत्रा-
नभक्तिं स्वैव भावात् । ध्रुवाध्रुवताऽभेदमभ्यापयत्या ।

स्वप्रत्युत्तरप्रकृतीनां स्तनादिप्रकारार्थमाह-
दिद्विदुगाउगच्छमिति, तणुचोदसगं च तित्थगरमुच्चं ।
दुधिहं पदमकन्माया, होति चउदडा तिहा सेमा ॥२॥

'द्विदुग' ति-द्विदुगं सम्यक्त्वसम्यक्त्वमिध्यात्यरूपं,
आयुषि चत्वारि, 'दुग्ग' ति मनुष्यद्विकं देवद्विकं नरक-
द्विकं च, तनुचतुर्दशकं वैक्रियसप्तकाहारकसप्तकरूपम्,
तथा-तीर्थकरनामोच्चोच्चं च, एतासामष्टादशानिप्रकृतीनां
सत्कर्म द्विचिधं-द्विप्रकारं, तद्यथा-सादि, अध्रुव च । सा-
द्यध्रुवता साध्रुवसत्कर्मत्वाद्वसया । तथा-प्रथमकथाया
अनन्तानुबन्धनः सत्कर्मोपज्ञया चतुर्विधाः, तद्यथा-सा-
दयोऽनादयो ध्रुवा, अध्रुवाश्च । तथाहि-ते सम्यग्दृष्टिना
प्रथममुद्बलिताः, ततो मिध्यात्वं गतेन यदा भूयोऽपि
मिध्यात्वप्रत्ययेन ऋष्यन्ते, तदा सादयः । तत्स्थानमप्राप्त-
स्य पुनरनादयः । ध्रुवाध्रुवता पूर्ववत् । तथा शेषाः षड्विंश-
तिशतसङ्ख्याः प्रकृतयः सत्कर्मोपज्ञया त्रिधा-त्रिप्रकाराः,
तद्यथा-अनादयो ध्रुवा अध्रुवाश्च । तत्रानादित्वं ध्रुवस-
त्कर्मत्वात् । ध्रुवाध्रुवता पूर्ववत् ।

तदर्थं कृता स्तनादिप्रकारा । स्वप्रति स्वामित्थं यत्-
व्यम् । तच्च द्विधा-एकैकप्रकृतिगतं, प्रकृतिस्थानगतं
च । तत्रैकैकप्रकृतिगतं स्वामित्थमभिधित्सुराह-

छउमर्थता चउदस, दुचरमसमयमि अत्थि दो निहा ।
बद्धाणि ताव आउ-णि वेइयाई ति जा कमिणं ॥३॥

'छउमर्थता' ति-ज्ञानावरणपञ्चकान्तगायपञ्चकदर्शनावरण-
स्तुष्ट्यरूपाश्चतुर्दश प्रकृतयः छुमस्थान्ताः क्षीणकषायवीतरा-
गछुमस्थगुणस्थानकं यावत्सत्या भवन्तीत्यर्थः । परतस्ता-
सामभावः । एवमुत्तरत्राप्युक्तगुणस्थानकात्परतोऽभावां च-
दितव्यः । तथा छ निद्र क्षीणकषायवीतरागछुमस्थगुणस्थान-
कद्विचरमसमयं यावत्सत्यौ स्तः । आयुषि चत्वार्यां बद्धा-
नि तावत्सन्ति यद्यत्कृत्स्नं-निरवशेषं वेदितानि न भवन्ति ।

तिसु मिच्छन्तं नियमा, अदुसु ठाणोसु होइ भइयव्वं ।

अमाणे सम्मत्तं, नियमा सम्मं दससु मज्जं ॥४॥

'तिसु' ति-त्रिः गुणः गामकेषु मिध्यादृष्टिनासादनसम्यग्मि-
ध्यादृष्टिनासादेऽनियमादवश्यं तथा मिध्यात्वं सत्-विद्यमान-
म् । शेषेषु पुनरप्यसु गुणस्थानकेषु उपशान्तमोहगुणस्थानकप-
र्यवसानेषु भाष्यम् । तथाहि-अधिरतसम्यग्दृष्ट्यादिना क्षि-
ते न भवति, उपशान्ते तु भवति । क्षीणमोहादप्यु पुनस्तस्याव-
श्यमभावः । तथा-आत्मात्वं सासादेन सम्यक्त्वं नियमाद-
स्ति । दशासु पुनरुपस्थानकेषु मिध्यादृष्ट्याद्युपशान्तमोहगु-
णस्थानकपर्यवसानेषु भाष्यं कदाचिद्भवति कदाचिन्न भवती-
त्यर्थः । तथाहि-मिध्यादृष्ट्यावन्त्येव न भवति, अव्येऽपि कदा-
चिद्भवति कदाचिन्न । तथा-सम्यग्मिध्यादृष्टिं किमप्यकालं
सम्यक्त्वं उद्बलितेऽपि भवति, ततस्तत्रापि तद्भाष्यम् । अ-
धिरतादिषु पुनः क्षणकेषु न भवति, उपशमकेषु तु भवति,
अतस्तत्रापि तद्भाष्यम् ।

विइय-तइणसु मिस्सं, नियमा ठाणनवगमि भयणिजं ।
संजायणाउ नियमा, दुसु पंचसु होइ भइयव्वं ॥ ५ ॥

'विइय' ति-द्वितीयं तृतीयं च गुणस्थानकं मिधं सम्यग्मि-
ध्यात्वं नियमादस्ति । यतः सासादेना नियमादष्टाविंशतिसत्-
कर्मैव भवति, सम्यग्मिध्यादृष्टिश्च सम्यग्मिध्यात्वं विना न
भवति, ततः सासादेन सम्यग्मिध्यादृष्टौ च सम्यग्मिध्यात्व-
मवश्यमस्ति । स्थाननवकं-गुणस्थानकनवकं मिध्यादृष्ट्याव-
रतसम्यग्दृष्ट्यादौ उपशान्तगुणस्थानकान्ते भजनीय, कदा-
चिद्भवति कदाचिन्न भवति । भावना च प्रागुक्तप्रकारेण स्व-
यमेव कर्तव्या, सुगमत्वात् । तथा संयोजना अनन्तानुबन्धनो-
द्देश्योमिध्यादृष्ट्यासादानयोनियमाद्भवति । यत एतावदवश्य-
मनन्तानुबन्धनो बध्नाति पञ्चसु पुनरुपस्थानकेषु सम्यक्-
मिध्यादृष्ट्यादिष्वप्रमत्तसंयतपर्यन्तेषु भजनीयाः । यदि उद्ब-
लितास्ततो न सन्ति, इत्यथा तु सन्तीत्यर्थः ।

खवगानियद्वि अद्धा, संखिजा होति अद्ध वि कमाया ।
निरयतिरियतेरसगं, निदानिदातिगणुवारि ॥ ६ ॥

'खवग' ति-क्षपकस्य अनिष्टविवादरसस्फुरायाद्वाया
यावत् संख्यया भागास्तावत् अपृथगपि अप्रत्याख्यानप्रत्या-
ख्यानसंज्ञाः कथायाः सन्ति । परतो न विद्यन्ते, क्षीण-
त्वात् । उपशमश्रेणमधिकृत्य पुनरुपशान्तमोहगुणस्थानकं
यावत् सन्तो वेदितव्याः । निरयतिर्यगकान्तप्रायाग्यं
यथाप्रयादशकं नरकद्विकनिर्यगद्विकैकद्विप्रचतुर्गिन्द्रिय-
जातिस्थावरगतपोद्घातसूत्रमसाधारणरूपं निद्रानिद्रात्रिक-
णसह संयुक्त कषायप्रकृत्यादुपरि स्थितित्वेणैषु सहस्रेषु
गंतेषु सन्तु युगपत्क्षयमिति । ततो यावन्न क्षयं याति ता-
वत् सत्, क्षयं च सति अमत् । उपशमश्रेण्यां पुनरेताः
पोडशापि प्रकृतय उपशान्तमोहगुणस्थानकं यावत् स-
त्यां वेदितव्याः ।

अपुमिन्थीएँ ममं वा, हामच्छकं च पुग्मिसंजलणा ।
पनेगं तस्स कमा, तणुगगंतो ति लोभां य ॥ ७ ॥

'अपुमिन्थीएँ' ति-पूर्वोक्तप्रकृतिपोडशकक्षयादन्तरे
संख्ययेषु स्थितित्वेणैषु गंतेषु सत्सु नपुंसकवदः क्षीयन्ते,
यावच्च न क्षीयन्ते तावत् सन् । ततः पुनरपि स्थितित्वेणै-

षु संख्येषु गतेषु सत्सु स्त्रीवदः क्षीयते, सोऽपि यावत्क्ष-
यं न याति तावत्सन्, एव स्त्रीवदेन पुरुषवदेन वा क्षप-
कश्रेणि प्रतिपन्नस्य द्रष्टव्यम् । नपुंसकवदेन प्रतिपन्नस्य तु
स्त्रीवदनपुंसकवदौ युगपत्क्षयमुपगच्छन्तः, यावच्च न क्ष-
यमुपगच्छन्तस्तावत्सन्तौ । उपशमश्रणिमधिकृत्य पुनरुप-
शान्तमोहगुणस्थानकं यावत्सन्तौ । ततः स्त्रीवदक्षयानन्तरं
संख्येषु स्थितिव्यगंडेषु गतेषु सत्सु हास्यादिपटुं यु-
गपत्क्षयमुपयानि, ततः समयानाद्यलिकादिकारिक्रमे पुरु-
षवदः । एवं पुरुषवदेन क्षपकश्रेणि प्रतिपन्नस्य द्रष्टव्यम् ।
स्त्रीवदेन नपुंसकवदेन वा क्षपकश्रेणि प्रतिपन्नस्य पुनः पु-
रुषवदेन हास्यादिपटुं च युगपत्क्षीयते । ततः पुरुषवदक्षयान-
न्तरं संख्येषु स्थितिव्यगंडेषु गतेषु सत्सु संज्वलनक्रोधः
क्षयमुपयानि । ततः पुनरपि संख्येषु स्थितिव्यगंडेषु गतेषु
सत्सु संज्वलनमानः । ततोऽपि संख्येषु स्थितिव्यगंडेषु
गतेषु संज्वलनमाया । यावच्च हास्यादिप्रकृतयः क्षयं नोप-
यान्ति तावत्—सत्यः । ' तणुगगंतां सि लोभो य ' लोभः
संज्वलनलोभो यावत्तनुगगान्तः सूक्ष्मसंपरायगुणस्थानका-
न्तः तावत् सन्न वेदितव्यः, परतोऽसन् । उपशमश्रणिमधि-
कृत्य पुनर्हास्यादिप्रकृतयः सर्वा अपि उपशान्तमोहगुणस्था-
नकं यावत् सत्योऽवसयाः ।

मणुयगइजाडतमवा-यरं च पञ्जतमुभग आण्ड्रं ।
जमकिती तिन्थयरं, वेयणिउच्चं च मणुयाणं ॥ ८ ॥
भवचरिमम्म मयम्मि उ, तम्मगिगल्लममयम्मि सेमा उ ।
आहारगतिन्थयरा, भज्जा दुसु नऽऽन्धि तिन्थयरं ॥ ९ ॥

'मणुयगई' त्यादि मनुष्यगतिपञ्चन्द्रयजातित्रसबादरपर्या-
प्तमुभगादथयश-कीर्तितीर्थकरान्यतरवेदनीयोश्चर्मात्रमनुष्या-
यूरुपा द्वादश प्रकृतयो भवचरमसमये सन्ति अयोगिकेव-
लिचरमसमये यावत् विद्यन्ते परतोऽसत्य इत्यर्थः । शेषाः
पुनरुक्तव्यातिरिक्ताः सर्वा अपि व्यर्थासंख्याः । ' तम्म-
गिगल्लममयम्मि ' ति भवचरमसमयपाश्चात्यसमयेऽयोगिके-
वालांश्चरमसमये इत्यर्थः, सत्यो भवन्ति, चरमसमये त्व-
सत्यः । आहारकर्ताधिकरनामनी सर्वेष्वपि गुणस्थानकेषु भा-
ज्यं । द्वयोः-पुनर्गुणस्थानकयोः सासादनसम्यङ्मिथ्यादृष्टि-
रूपयोस्तीर्थकरनाम नियमान्न विद्यते, तीर्थकरनामसत्कर्मणः
स्वभावत एवाङ्कुरं गुणस्थानकारिकं गमनासम्भवात् ।
तदेवमुक्तमेकैकप्रभृतिसत्कर्म । सम्प्रति प्रकृतस्थानसत्कर्म-
प्ररूपणार्थमाह—

पदमचरिमाणमेगं, छन्नव चत्तारि वीयगे तिञ्चि ।
वेयणियाउयगोण-सु दोञ्चि एगो ति दां होति ॥ १० ॥
'पदम' ति-प्रथमचरमयोर्ज्ञानावरणान्तराययोरैकैक पञ्चप्र-
कृत्यात्मकं स्थानम् । तच्च क्षीणकषायचरमसमये यावत्सत्,
परतोऽसत् । तथा—द्वितीये दर्शनावरणीये त्रीणि प्रकृति-
स्थानानि, तद्यथा—पदं नव चतस्रः । तत्र सकलदर्शना-
वरणीयप्रकृतिसमुदायो नव । ताश्च नव प्रकृतय उपशम-
श्रणिमधिकृत्य उपशान्तमोहगुणस्थानकं यावत् सत्यः ।
क्षपकश्रेणिमधिकृत्य पुनरनिवृत्तिवादरसम्परायाऽया या-
वत् संख्येयभागास्तावत्सत्यः, परतः स्थानद्वित्रिकक्षये पद

भवन्ति । ताश्च तावत्सत्यो यावत् क्षीणकषायस्य द्विचर-
मसमये । तस्मिन् द्विचरमसमये निद्रापखले व्यवच्छिद्ये-
ते । ततश्चरमसमये चतस्र एव सत्यः । ता अपि तत्र
व्यवच्छिद्यन्ते । तथा वेदनीयायुर्गोत्राणां द्वे प्रकृतिस्थाने तद्य-
था द्वे एका च । तत्र वेदनीयस्य यावदेकं न क्षीणं तावत्
द्वे सत्यौ । एकस्मिन्स्तु क्षीण एका । गोत्रस्य यावदेकं न
क्षीणम् उद्धलितं तावत् द्वे सत्यौ । नीचैर्गोत्रे क्षपिते उ-
च्चैर्गोत्रे वा उद्धलिते पुनरेका सती । आयुषस्तु यावद्द्व-
मायुर्नोर्दात तावत् द्वे प्रकृती सत्यौ उर्दाते तु तस्मिन् प्राक्तनं
क्षीणमिति एका प्रकृतिः ।

सम्प्रति मोहनीयस्य प्रकृतिसत्कर्मस्थानप्रतिपादनार्थमाह-
एगाइ जाव पंचग-मिकारस वार तेरसिगवीसा ।

विय निय चउरो छ स-त्त अट्टवीमा य मोहस्स ॥ ११ ॥

'एगाइ' ति-मोहनीयस्य पञ्चदशप्रकृतिसत्कर्मस्थानानानानातद्य-
था एका द्वे तिस्रः चतस्रः पञ्चएकादश द्वादश त्रयोदश एकवि-
ंशतिः द्वाविंशतिः त्रयोविंशतिः चतुर्विंशतिः पञ्चविंशतिः सप्त-
विंशतिरष्टाविंशतिश्चेति । एतानि सुखाववाधार्थं गाथाक्रम-
वैपरित्येन भाव्यन्ते, तत्र मोहनीयस्य सर्वप्रकृतिसमुदायोऽष्टा-
विंशतिः । सम्यक्त्वे उद्धलिते सप्तविंशतिः । ततोऽपि सम्यङ्-
मिथ्यात्वे उद्धलिते षड्विंशतिः । अथवा अनादिमिथ्यादृष्टेः ष-
ड्विंशतिः । अष्टाविंशतिरनन्तानुबन्धचतुष्टये क्षीणं चतु-
र्विंशतिः । ततो मिथ्यात्वे क्षीणे त्रयोविंशतिः । ततः स-
म्यग्मिथ्यात्वे क्षीणे द्वाविंशतिः । ततः सम्यक्त्वे क्षीणे
एकविंशतिः । ततोऽष्टसु कषायेषु क्षीणेषु त्रयोदश । ततो
नपुंसकवदे क्षीणे द्वादश । ततः स्त्रीवदे क्षीणे एकादश ।
ततः पदसु नाकषायेषु क्षीणेषु पञ्च । ततः पुरुषवदे क्षीणे
चतस्रः । ततः संज्वलनक्रोधि क्षीणे तिस्रः । ततः संज्वलन-
मान क्षीणे द्वे । संज्वलनमायायां च क्षीणायामेका ।

सम्प्रत्येतानि प्रकृतिसत्कर्मस्थानानि गुणस्थानकेषु
विचिन्तयन्नाह—

तिञ्चग तिगं पणगं, पणगं पणगं च पणगमह दोञ्चि ।
दस तिञ्चि दोञ्चि मिच्छा-इगेसु जावोवसंतो ति ॥ १२ ॥

'तिञ्चग' ति-यावदुपशान्तमोहगुणस्थानकं तावन्मिथ्यादृ-
ष्ट्यादेषु गुणस्थानकेषु यथासंख्येऽयादीनि प्रकृतिसत्क-
र्मस्थानानि भवन्ति । तत्र मिथ्यादृष्टिगुणस्थानके त्रीणि
प्रकृतिसत्कर्मस्थानानि । तद्यथा—अष्टाविंशतिः, सप्तविं-
शतिः, षड्विंशतिश्च । एतानि प्रागेव भावितानि । सासा-
दनसम्यगदृष्टिगुणस्थानके एकं प्रकृतिसत्कर्मस्थानमष्टावि-
शतिरूपम् । सम्यग्मिथ्यादृष्टिगुणस्थानके त्रीणि प्रकृतिस-
त्कर्मस्थानानि, तद्यथा—अष्टाविंशतिः सप्तविंशतिश्चतुर्विं-
शतिश्च । इह योऽष्टाविंशतिसत्कर्मा सन्न सम्यग्मिथ्यात्वे ग-
तस्तमाश्रित्याष्टाविंशतिः । येन पुनर्मिथ्यादृष्टिना सता पूर्वं
सम्यक्त्वमुद्धलितं ततः सप्तविंशतिसत्कर्मणा सता सम्य-
ग्मिथ्यात्वमनुभवितुमारब्धं तं प्रति सप्तविंशतिः । चतुर्विं-
शतिसत्कर्मणां सम्यग्मिथ्यादृष्टिं प्रतीत्य पुनश्चतुर्विंशतिः
प्राप्यते । तथाऽविरतसम्यगदृष्टिगुणस्थानके पञ्चप्रकृतिसत्क-
र्मस्थानानि, तद्यथा—अष्टाविंशतिः चतुर्विंशतिः त्रयोविं-

शतिः द्वाविंशतिः एकविंशतिश्च । तत्राष्टाविंशतिरौपशमिकसम्यग्दष्टेः क्षायोपशमिकसम्यग्दष्टेषां । अष्टाविंशतिसत्कर्मणोऽनन्तानुबन्धित्यं वेदकसम्यग्दष्टेरौपशमिकसम्यग्दष्टेषां चतुर्विंशतिः । वेदकसम्यग्दष्टर्मिथ्यात्वे क्षपितं त्रयोविंशतिः । तस्यैव सम्यग्मिथ्यात्वे क्षपितं द्वाविंशतिः । क्षायिकसम्यग्दष्टेरैकविंशतिः । तथा देशविरतिगुणस्थानके पञ्चप्रकृतिसत्कर्मस्थानानि, तानि च पूर्वोक्तान्येव प्रमत्तसंयतगुणस्थानके । तान्येव चाप्रमत्तसंयतगुणस्थानके । 'अह दोष' इति अथ-अनन्तरम् अपूर्वकरणगुणस्थानके द्वे प्रकृतिसत्कर्मस्थाने, तद्यथा—चतुर्विंशतिरैकविंशतिश्च । तत्रोपशमश्रेणि प्रतिपक्षस्य चतुर्विंशतिः, क्षायिकसम्यग्दष्टिमधिकृत्य द्वयोरपि श्रेण्योरैकविंशतिः । तथा अनिवृत्तिबादरसम्परायगुणस्थानके दशप्रकृतिसत्कर्मस्थानानि, तद्यथा—चतुर्विंशतिः एकविंशतिः त्रयोदश द्वादश एकादश पञ्च चतस्रः तिस्रः द्वे एका च । तत्र चतुर्विंशतिरुपशमश्रेण्यमधिकृत्य एकविंशतिः, क्षायिकसम्यग्दष्टेयोरपि श्रेण्योः शेषाणि पुनः क्षपकश्रेण्यां, तानि च प्रागेव भावितानि सूक्ष्मसम्परायगुणस्थानके श्रेणि प्रकृतिसत्कर्मस्थानानि, तद्यथा—चतुर्विंशतिः एकविंशतिः एका च । तत्र चतुर्विंशतिरौपशमिकसम्यग्दष्टेः, एकविंशतिश्च क्षायिकसम्यग्दष्टेः एते च द्वे अपि प्रकृतिसत्कर्मस्थाने उपशमश्रेण्याम्, एका च क्षपकश्रेण्याम् । तथा—द्वे प्रकृतिसत्कर्मस्थाने उपशान्तमोहगुणस्थानके, तद्यथा—चतुर्विंशतिरैकविंशतिश्च । एते च द्वे अपि प्रागेव भावनीयौ ।

सम्प्रति मतान्तरमाह--

संखीणदिट्ठिमोहे, केई पणवीसई पि इच्छंति ।

संजायणाण पच्छा, नासं तेमि उवसमं च ॥ १३ ॥

'संखीण' इति कच्चिदाचार्याः पञ्चविंशतिलक्षणमपि प्रकृतिसत्कर्मस्थानमिच्छन्ति । ते हि प्रथमतो दष्टिमोहे दर्शनमोहनीयत्रितयं संखीणे क्षयमुपगते सति पञ्चादननन्तानुबन्धिनां नाशमिच्छन्ति । ततस्तन्मेतेन दर्शनमोहनीयत्रितयस्य सति पञ्चविंशतिरूपमपि प्रकृतिसत्कर्मस्थानं प्राप्यते । यद्येवं तर्हि तन्मतमिह कस्मान्नाभ्युपगम्यते ?, उच्यते—आपेण विरोधात् । यदाह चूणिकुन्—“ तं आरिंस न मिलहेतेण न इच्छिज्जे ” इति । तथा त एवाचार्यास्तेषामनन्तानुबन्धिनामुपशमं चच्छन्ति, नान्ये परमाधेयदिनः । अत एव च प्रागेनन्तानुबन्धिनामुपशमनाऽस्माभिर्नोपदर्शिता

सम्प्रति नामकर्मणः प्रकृतिसत्कर्मस्थानानि प्रति-

पिपापदायपुराह--

तिदुगसयं छप्पंचग, तिग नउई नउई गुणनउई य ।

चउ तिग दुगाहिगामि, नव अट्ट य नाम ठाणाई ॥ १४ ॥

'तिदुगसयं' इति--नामकर्मणो द्वादश प्रकृतिसत्कर्मस्थानानि, तद्यथा—द्व्युत्तरशतं द्व्युत्तरशतं पञ्चवतिः पञ्चनवतिः त्रिनवतिः नवतिः एकोननवतिः चतुरशीतिः त्र्यशीतिः द्व्यशीतिः नव अष्टौ चेति । तत्र सर्वनामकर्मप्रकृतिसमुदायस्युत्तरशतम् । तदेव तीर्थकररहितं द्व्युत्तरशतम्, द्व्युत्तरशतमेवाहारकसप्तकरहितं पणवतिः ।

सैव तीर्थकररहिता पञ्चनवतिः । पञ्चनवतिरेव देवद्विकररहिता नरकद्विकररहिता वा त्रिनवतिः । तथा—द्व्युत्तरशतमेव नामत्रयोदशकरहितं नवतिः । सैव तीर्थकररहिता एकोननवतिः । तथा त्रिनवतिरेकद्विकवैक्रियसप्तकररहिता देवद्विकवैक्रियसप्तकररहिता वा चतुरशीतिः । पणवतिस्त्रयोदशरहिता त्र्यशीतिः पञ्चनवतिस्त्रयोदशरहिता द्व्यशीतिः, अथवा—चतुरशीतिर्मनुजद्विकररहिता द्व्यशीतिः । मनुजगतिपञ्चन्द्रयजातित्रयबादरपर्याप्तसुभगाद्ययशःकीर्तितीर्थकररूपा नवता एव तीर्थकररहिता अष्टौ ।

एतान्येव प्रकृतिसत्कर्मस्थानानि गुणस्थानकेषु चिन्तयन्नाह--

एगे छदोसु दुगं, पंचसु चत्तारि अट्टुगं दोसु ।

कमसां तीसु चउकं, छतु अजोगम्मि ठाणाणि ॥ १५ ॥

'एगं' इति—एकस्मिन्मिथ्यादष्टिलक्षणे गुणस्थानके षट् प्रकृतिसत्कर्मस्थानानि, तद्यथा—द्व्युत्तरशतं पणवतिः पञ्चनवतिः त्रिनवतिः चतुरशीतिः त्र्यशीतिः । ननु पणवतिस्तीर्थकरनामसहिता भवति ततः सा कथं मिथ्यादष्टौ प्राप्यते ?, उच्यते—इह कश्चित् नरकेषु बद्धायुष्कः पञ्चात्सम्यक्त्वं प्राप्य, तर्जामत्तं तीर्थकरनामकर्म बद्धा नरकाभिमुखः सन् सम्यक्त्वं त्यक्त्वा मिथ्यादष्टैर्जातः, ततो नरक उत्पन्नः सन् अन्तर्मुहूर्त्तानन्तरं पुनरपि सम्यक्त्वं प्रतिपद्यते, ततोऽन्तर्मुहूर्त्तं कालं यावत् पणवतिर्मिथ्यादष्टौ प्राप्यते, आहारकसप्तकीर्थकरनामसत्कर्मो च मिथ्यात्वं न प्रतिपद्यते । उक्तं च—'उभए संति न मिच्छो' इति ततस्त्र्युत्तरशतं मिथ्यादष्टौ न प्राप्यते । तथा—द्वयोः स्वात्मादनसम्यग्मिथ्यादष्टिगुणस्थानकयोर्द्वे द्वे प्रकृतिसत्कर्मस्थाने, तद्यथा—द्व्युत्तरशतं पञ्चनवतिश्च । तथा—पञ्चसु अविरतसम्यग्दष्टिगुणस्थानकप्रभृतिषु अपूर्वकरणगुणस्थानकान्तेषु चत्वारि चत्वारि प्रकृतिसत्कर्मस्थानानि । तद्यथा—द्व्युत्तरशतं द्व्युत्तरशतं पणवतिः पञ्चनवतिः । शेषाणि क्षपकश्रेण्यामैकान्द्रयादीं च संभवन्तीति कृत्वा इह न प्राप्यन्ते । तथा द्वयोरनिवृत्तिबादरसूक्ष्मसम्परायलक्षणयोगुणस्थानकयोरष्टकम्, अष्टौ प्रकृतिसत्कर्मस्थानानि । तद्यथा—द्व्युत्तरशतं द्व्युत्तरशतं पणवतिः पञ्चनवतिः नवतिः एकोननवतिः त्र्यशीतिः द्व्यशीतिश्च । तत्रानिवृत्तिबादरस्यादिमानि चत्वारि उपशमश्रेण्यां क्षपकश्रेण्यां वा यावन्न त्रयोदशकं क्षीयते, शेषाणि पुनः क्षपकश्रेण्यामेव । सूक्ष्मसम्परायस्यादिमानि चत्वारि उपशमश्रेण्यां, शेषाणि तु क्षपकश्रेण्याम् । तथा—त्रिषु उपशान्तमोहक्षीणमोहसयोगिकेवलिलक्षणेषु गुणस्थानकेषु चत्वारि चत्वारि प्रकृतिसत्कर्मस्थानानि भवन्ति । तत्रोपशान्तमोहे इमानि चत्वारि, तद्यथा द्व्युत्तरशतं द्व्युत्तरशतं पणवतिः पञ्चनवतिः । क्षीणमोहसयोगिकेवलिलक्षणोः पुनरमनि, तद्यथा—नवतिः एकोननवतिः त्र्यशीतिः द्व्यशीतिश्च । 'छत्तु अजोगम्मि ठाणाणि' इति अयोगिकेवलिलक्षणप्रकृतिसत्कर्मस्थानानि, तद्यथा—नवतिः एकोननवतिः त्र्यशीतिः द्व्यशीतिः नव अष्टौ चेति । एतेषामादिमानि चत्वारि अयोगिकेवलिलक्षणसमयं यावत्, चरमसमये तु

तीर्थकराऽतीर्थकरौ प्रतीत्य द्व अग्निमे प्रकृतिसत्कर्म-
स्थाने । तदेवमुक्तं प्रकृतिभक्तम् । सम्प्रति स्थि-
तिसत्कर्म ब्रह्मण्यम् । तत्र त्रयाऽतीर्थकाराः, तद्यथा—
भेदः साधनादिप्ररूपणा स्वामित्वं चेति । तत्र भेदः
प्रागेव । साधनादिप्ररूपणा च द्विधा—मूलप्रकृतिविषया,
उत्तरप्रकृतिविषया च । तत्र प्रथमतो मूलप्रकृतिविषयां
साधनादिप्ररूपणां विकीर्णराह—

मूर्लाठई अजंभं, तिहा चंडडा य पहमणकसाया ।

तिथ्ययकुवल्लयायुंग-वजाणि तिहा दुहाणुत्तं॥१६॥

'मूर्लाठई' ति मूलप्रकृतिस्थितिसत्कर्म अजघन्ये तिधा-
त्रिप्रकारम् । तद्यथा—अनादि ध्रुवमध्रुवे च । तथाहि—मू-
लप्रकृतीनां जघन्ये स्थितिसत्कर्म स्वस्वत्तयपर्यवसाने स-
मयमात्रैकस्थितिरूपे भवति, तच्च सादि, अध्रुवे च । ततो
ऽन्यत्सर्वमजघन्ये, तच्चानादि, सदैव भावात् । अथाध्र-
वता पूर्ववत् । उक्तप्रमनुत्कृष्टे च साधप्रथं इयोरपि पर्याय-
णानेकशा भवतात् । कृता मूलप्रकृतीनां साधनादिप्ररूप-
णां, ननुप्रत्युत्तरप्रकृतीनां कियते—' चंडडा य ' इत्यादि
अत्र पद्यर्थे प्रथमा, ततोऽयमर्थः—प्रथमप्रकाराणां मन-
न्तामुबन्धनामजघन्ये स्थितिसत्कर्म चतुर्धा चतुःप्रकारं,
तद्यथा—सादि अनादि ध्रुवमध्रुवे च । तथाहि—एषां जघ-
न्ये स्थितिसत्कर्म स्वस्वत्तयपर्यवसाने स्वरूपापेक्षया सम-
यमात्रैकस्थितिरूपम्, अन्यथा तु द्विसमयमानं, तच्च सा-
धप्रथं ततोऽन्यत्सर्वमजघन्ये, तदपि बोद्धवितानां भूयो
बन्धे साऽऽवि, तत्स्थानमप्राप्तानां पुनरनादि, भ्रवाभ्रवता पू-
र्ववत् । तथा-तीर्थकरनामां हलनयोप्यध्रुवयोर्विशत्यायुश्चतुष्-
यवजितानां शेषाणां बहिःशत्याधिकशानसेख्यानां प्रकृतीना-
मजघन्ये स्थितिसत्कर्म त्रिधा, तद्यथा—अनादि ध्रुवमध्रु-
वे च । तथाहि—एतेषां जघन्ये स्थितिसत्कर्म स्वस्वत्तयपर्य-
वसाने उदयवतीनां समयमात्रैकस्थितिरूपम्, अनुदयवती-
नां स्वरूपतः समयमात्रैकस्थितिरूपम् । अन्यथा तु द्विसम-
यमात्रम्, तच्च साधप्रथम् । ततोऽन्यत्सर्वमजघन्ये तच्चाना-
नादि, सदैव भावात् । अथाऽध्रवता पूर्ववत् । ' दुहाणुत्तं '
ति । अनुत्कृष्ट-उत्कृष्टप्रकृतीनामुत्कृष्टानुत्कृष्टजघन्यरूपे तीर्थकर-
नामां हलनयोप्यध्रुवयोर्विशत्यायुश्चतुष्प-
हारकसप्तकोषैर्गोत्रसम्यक्त्वमम्यगामिध्यात्वप्रथयोर्विश-
त्यायुश्चतुष्टयानां जघन्याजघन्योत्कृष्टानुत्कृष्टरूपे विकल्प-
श्चतुष्टये द्विधा-द्विप्रकारं, तद्यथा—सादि, अध्रुवे च । तथा-
हि—उत्कृष्टप्रकृतीनामुत्कृष्टमनुत्कृष्टे च स्थितिसत्कर्म पर्याय-
णानेकशा भवति । ततो द्वितयमपीदं साधप्रथम् । जघन्ये
च प्रागेव भावितम् । तीर्थकरनामादीनां चाध्रवसत्कर्मत्या-
चत्वारांऽपि विकल्पाः साधप्रथा अवेमेयाः । मूलप्रकृतीनां
चायुक्तं जघन्यमुत्कृष्टमनुत्कृष्टे च द्विप्रकारं प्रागेव चोक्तम् ।
तदेव कृता साधनादिप्ररूपणा । सम्प्रति स्वामित्वं ब्रह्-
म्यभातत्तच्च द्विधा उत्कृष्टस्थितिसत्कर्मस्वामित्वं जघन्यस्थि-
तिसत्कर्मस्वामित्वं च । तत्र प्रथम उत्कृष्टस्थितिसत्क-
र्मस्वामित्वमाह—

जैट्टिई चंधसुमं, जैट्टं बंधोदया उ जाभि मह ।

अनुदयवतीर्णां, समजणा जट्टिई जैट्टं ॥ १७ ॥

'जैट्टिई' ति-यासां प्रकृतीनां सह युगपत् बन्धोदयौ भवतः
कासां युगपद्बन्धोदयौ भवतः इति चतुर्थ्यन्त-ज्ञानावरणपञ्च-
कदर्शनावरणवत्तुष्टयासातवेदनीयमिध्यात्वपेक्षकपायपञ्च-
न्द्रियजातितैजससत्कण्डुएडसंस्थानवर्णोर्दीविसन्त्यगुरुलघुप-
राघातोच्छ्वासाप्रशस्तिविहायो गत्युद्घोने प्रसबादरपर्याप्तप्रत्ये-
कास्थिराशुभदुर्भंगदुःखगनादेयायशःकीर्त्तिनिर्माणनीचैर्गोत्र-
पञ्चविधाननगराणां तिर्यङ्मनुष्यान्धिकृत्य वैकियत्कर्मक-
स्य सर्वमन्वययो पदंशीतिप्रकृतीनाम् तासां ज्येष्ठमुत्कृष्टे-
स्थितिसत्कर्म ज्येष्ठस्थितिवन्धेसमम् उत्कृष्टस्थितिवन्धप्रमा-
णं प्रथिति । तासां हि उत्कृष्टस्थितिवन्धप्रमेऽथाघाकोलऽपि
प्राग्बद्धं दलिकं प्राप्यते । न च तासां प्रथमस्थितिरन्वयं स्ति-
बुकसैकमेण संक्रमति, उदयवतीर्णां । ततस्तासांममुत्कृ-
ष्टस्थितिवन्धप्रमोर्णमुत्कृष्टं स्थितिसत्कर्म प्रथिति । अनुदय-
वन्धपराणां समयोना ज्येष्ठा स्थितिज्येष्ठमुत्कृष्टं स्थितिसत्क-
र्म । तत्रानुदय उदयाभावे पर उत्कृष्टः स्थितिवन्धो यासां ता
अनुदयवन्धपराः निद्रापञ्चकनरकद्विकतिर्यङ्गिकोदार्किकस-
त्कैर्कान्द्रियजातिसेवानेसहननातपस्थावररूपा विशतिसंख्या-
स्तासां समयोना उत्कृष्टा स्थितिरुत्कृष्टे स्थितिसत्कर्म । त-
थाहि—एतासामुत्कृष्टस्थितिवन्धप्रमे यद्यप्यबाधाकालेऽपि
प्राग्बद्धं दलिकमस्ति तथापि प्रथमस्थिति तासामुदयवती-
षु मध्ये स्तिबुकसैकमेण संक्रमयति । तेन तथा प्रथमस्थि-
त्या समयमात्रया ऊना उत्कृष्टा स्थितिरुत्कृष्टं स्थितिसत्कर्म ।
अथोच्यते-कथं निद्रादीनामनुदयं सति बन्धनोत्कृष्टा स्थि-
तिः प्राप्यते?, उच्यते-उत्कृष्टो हि स्थितिवन्ध उत्कृष्टं संज्ञेशे
भवति । न कोऽपि संज्ञेशे धर्ममानस्य निद्रापञ्चकोदय-
सम्भवः नरकाद्विकस्य तिर्यङ्गो मनुष्या वा उत्कृष्टस्थित-
वन्धकाः । न च तेषां नरकाद्विकोदयः सम्भवतीति
शेषकर्मणां तु देवा नारका वा यथायोगमुत्कृष्टस्थितिव-
न्धकाः । न च तेषु तेषामुदयो घटते ।

संक्रमयो दीहासं, सहालिगाए उ आगमा संतो ।

समजणमणुदयासं, उभयासिं जट्टिई तुट्टा ॥ १८ ॥

'संक्रमयो' ति यासां प्रकृतीनां संक्रमत उत्कृष्टे स्थि-
तिसत्कर्म प्राप्यते, न बन्धतः, उदयोऽपि च विद्यते तासां
संक्रमतो दीर्घाणां संक्रमवशलेब्धोत्कृष्टस्थितिकानां य आ-
गमः संक्रमण आचलिकाद्विकहीनोत्कृष्टस्थितिसमागमः स
आचलिकया उदयाचलिकया सह उत्कृष्टे स्थितिसत्कर्म ।
एतदुक्ते भवति-सातं वेदयमानः कश्चिदसातमुत्कृष्टस्थितिकं
बध्नाति । तच्च बद्धा सति बद्धं लग्नः । असातवेदनीयं
च बन्धोचलिकानीति सत आचलिकात् उपरितनं सकल-
मपि आचलिकाद्विकहीनं त्रिशत्सागरागमकाटीकांटीप्रमाणं
स्थितिसत्कर्म तास्मिन् सातवेदनीयं वध्यमाने बध्यमाने च उ-
दयाचलिकाया उपरिष्ठात् संक्रमयति । ततस्तया उदयाच-
लिकया सहितः संक्रमणाचलिकाद्विकहीनोत्कृष्टस्थितिसमा-
गमः सातवेदनीयस्यात्कृष्टे स्थितिसत्कर्म । एवं नयनाक-
पायमनुजगतिप्रथमसहननपञ्चकप्रथमसंस्थानपञ्चकप्रशस्त
विहायोर्जातिस्थिराशुभसुभगसुस्वरादेययशःकीर्त्युच्चैर्गोत्राणां
मष्टाविशतिप्रकृतीनामाचलिकाद्विकहीनः स्वस्वसंजातीयोन्

स्थितिसमागमः उद्यवावलिक्त्वा सहित उत्कृष्टं स्थितिसत्कर्म भावनीयम् । सम्यक्त्वस्य पुनरन्तर्मुहूर्तौ उत्कृष्टस्थितिसमागम उद्यवावलिक्त्वा सहित उत्कृष्टं स्थितिसत्कर्म । तथाहि—मिथ्यात्वस्यात्कृष्टां स्थितिं बद्धा तत्रैव च मिथ्यात्वेऽन्तर्मुहूर्तं स्थित्वा ततः सम्यक्त्वं प्रतिपद्यते । तस्मिन्च प्रतिपन्ने सति मिथ्यात्वस्यात्कृष्टां स्थितिम्—आवलिक्त्वा उपरितनीं स्थितिं—तथापि संस्थयाऽन्तर्मुहूर्तौ तस्मिन्समागमोपमकोटीकोटीप्रमाणां सकलापि सम्यक्त्वे उद्यवावलिक्त्वा उपरि संक्रमयति । ततोऽन्तर्मुहूर्तौ एवात्कृष्टस्थितिसमागम उद्यवावलिक्त्वा सहितः सम्यक्त्वस्योत्कृष्टं स्थितिसत्कर्म । यासां पुनः प्रकृतीनां संक्रमत उत्कृष्टा स्थितिः प्राप्यते, नच संक्रमकाले उद्योऽस्ति, तासां संक्रमकालेऽनुद्योनां तावदेव पूर्वोक्तं स्थितिसत्कर्म समबोधमवगन्तव्यम्, आवलिक्त्वात्कृष्टां स्थितिसमागम आवलिक्त्वा सहितः समयोन्स्तासामुत्कृष्टं स्थितिसत्कर्मैत्यर्थः । तथाहि—काश्चिन्मनुष्य उत्कृष्टमङ्गलावशादुत्कृष्टां नरकगतिस्थितिं बद्धा परिणामपरावर्तनेन देवगतिं बहुमागच्छवान्, तस्यां च देवगतीं बध्यमानावामावलिक्त्वा उपरि नरकस्थितिं बन्धावलिक्त्वातीताम् उद्यवावलिक्त्वा उपरितनीं सकलापि विंशतिस्मागरापमकोटीकोटीप्रमाणां संक्रमयति । प्रथमा च स्थितिः समयमात्रा देवगतेः सत्का मनुजगतीं वेद्यमानायां स्तिबुकसंक्रमेण संक्रामति । ततस्तया समयमात्रया स्थित्या ऊन आवलिक्त्वाऽभ्यधिक आवलिक्त्वात्कृष्टां स्थितिसमागमो देवगतेरुत्कृष्टं स्थितिसत्कर्म । एव द्वित्रिचतुर्गिन्द्रियजात्याद्वागकसप्तकमनुजानुपूर्वीद्वानुपूर्वीसूत्रापर्याप्तसाधारणतीर्थकगत्यानामपि षोडशप्रकृतीनां यथाक्रमानुत्कृष्टं स्थितिसत्कर्म भावनीयम् । सम्यक्त्वमिथ्यात्वस्य पुनरन्तर्मुहूर्तौ उत्कृष्टस्थितिसमागम आवलिक्त्वाऽभ्यधिकसमयोन् उत्कृष्टं स्थितिसत्कर्म वाच्यम्, तच्च सम्यक्त्वोक्तप्राधानानुसारं भावनीयम्, 'उभयासिर्जाद्वै तुल्यं' इति उभयोपामुद्यवतीनामनुद्यवतीनां च प्रकृतीनां संक्रमात्कृष्टां स्थितौ संक्रमकाले यन्स्थितिः सर्वा स्थितिस्तुल्या । यतोऽनुद्यवतीनामपि तदानीं प्रथमस्थितिः स्तिबुकसंक्रमणोद्यवतीषु संक्रम्यभाणाऽपि दलिकर्गहता विद्यते एव । न हि कालः संक्रमयितुं शक्यते, किं तु तत्स्थं दलिकमेव । ततः प्रथमस्थितिगतदलिकसंक्रान्तावपि दलिकर्गहता प्रथमा स्थितिः तदानीं विद्यते एवेति कृत्वा उभयोपामापि यन्स्थितिः तुल्या । यश्च यासां प्रकृतीनामुत्कृष्टा स्थितिं बध्नाति, यश्च यासूत्कृष्टां स्थितिं संक्रमयति, स तासामुत्कृष्टस्थितिसत्कर्मस्वामी । तदेवमुक्तंः कृष्टस्थितिसत्कर्मस्वामित्वम् ।

सम्प्रति जघन्यस्थितिसत्कर्मस्वामित्वमाह—

संजलणतिगे सत्सु, य नोकसाणसु संक्रमजहन्नां ।

संसाण ठिई एगा, दुसमयकाला अणुदयाणां ॥ १६ ॥

'संजलणतिगे' इति—संजलनत्रिकस्य—क्रोधमानमायारूपस्य समानां च नो कथाषाणां पुरुषवैद्वहास्वादिषद्वरूपाणां जघन्यस्थितिसत्कर्म जघन्यस्थितिसत्कर्मो वेदितव्यः । एता हि प्र-

कृतयो बन्धे उद्य च व्यवच्छिन्नं सति अन्यत्र संक्रमणस्य नीयन्ते, तेन एतासां य एव चरमसंक्रमः स एव जघन्यं स्थितिसत्कर्म । उक्तं च—'हासाहपुरिसकोडा-दि तिप्र संजलण उ । ५-धुदये । घान्छिन्न संक्रमे, तेषां इहं संक्रमां चरिमां ॥ १ ॥' जघन्यं स्थितिसत्कर्मोति सम्बन्धः । शेषाणां पुनरुद्यवतीनां ज्ञानावरण—पञ्चकदर्शनावरणचतुष्टयवदकसम्यक्त्वसंजनलोभायुश्चतुष्टयनपुंसकवदस्त्रिवदमातासातवदनीयोद्योगोत्रमनुजगति—पञ्चन्द्रियजातित्रयवाद्गपर्याप्तसुभगाद्ययशःकीर्तितीर्थक—रान्तरायपञ्चकरूपाणां प्रकृतीनां चतुस्त्रिंशत्संख्यानां स्वस्वक्षयपर्यवसानसमये या एका समयमात्रा स्थितिः सा जघन्यं स्थितिसत्कर्म । अनुद्यवतीनां पुनः प्रकृतीनां स्वस्वक्षयापान्त्यसमये या स्वरूपापेक्षया समयमात्रा स्थितिर्न्यथा तु द्विसमयमात्रकाला, सा जघन्यं स्थितिसत्कर्म । अनुद्यवतीनां हि चरमसमये स्तिबुक—संक्रमणोद्यवतीषु प्रकृतिषु मध्ये प्राप्तिर्नाति; तस्वरूपेण चानुभवति; तेन चरमसमये तासां दलिकं स्वरूपेण न प्राप्यते, किं तु पररूपेण । अत उक्तम्—'उपान्त्यसमये स्वरूपापेक्षया समयमात्रा अन्यथा तु द्विसमयमात्रकालीनि । सम्प्रति सामान्येन सार्धक्रमणा जघन्यस्थितिसत्कर्मस्वामी प्रतिपाद्यते—तत्रानुबन्धिनां दर्शितमोहनीयत्रिकस्य चावरता-ऽऽद्वैतप्रमत्तपर्यन्ता यथासमये जघन्यस्थितिसत्कर्मस्वामी । नारकतिर्यग्देवायुषां नारकतिर्यग्देवाः स्वस्वभवचरमसमये वसन्तानाः । कपायापृकस्त्यानादिद्विकनामत्रयोदशकनवना-कपायसञ्चलनत्रिकरूपाणां पदत्रिंशत्प्रकृतीनामनिवृत्तिवा-दरसम्प्रायः । संचलनलोभस्य सूत्रमपरायः । ज्ञानावरणपञ्चकदर्शनावरणपट्टान्तरायपञ्चकानां क्षीणकपायः, शेषाणां पञ्चनवतिसंख्यानामयोगिकवर्ती जघन्यस्थितिसत्कर्मस्वामी । तदेवमुक्तं जघन्यस्थितिसत्कर्मस्वामित्वम् ।

सम्प्रति स्थितिंमदप्रकरणार्थमाह—

ठिदमंतद्वाणाइं, नियगुक्त्वा हि थावरजहन्नं ।

नरंतरण हेद्वा, खत्रणाइसु संतराई पि ॥ २० ॥

'ठिदमंतद्वाणाइ' इति सर्वेषां कर्मणां स्वकीयान्स्वकीयादुत्कृष्टान् स्थितिस्थानान् समयमात्रादारभ्याधस्तात्तावद्यवर्तितव्यं यावत् स्थावरजघन्यम् एकैन्द्रियप्रायोग्यं जघन्यं स्थितिसत्कर्म । एतावता स्थितिकण्डके यावन्तः समया—स्तार्वान्तं स्थितिस्थानानि नानार्जाषापेक्षया निरन्तरेण निरन्तरेण लभ्यन्ते । तद्यथा—उत्कृष्टा स्थितिके स्थितिस्थानम् । समयोना उत्कृष्टा स्थितिद्वितीयं स्थितिस्थानम् । द्विसमयोना उत्कृष्टा स्थितिस्तृतीयं स्थितिस्थानम् । एवं तावद्वाच्यं यावदेकैन्द्रियप्रायोग्यं जघन्यं स्थितिसत्कर्म । एकैन्द्रियप्रायोग्याश्च जघन्यस्थितिसत्कर्मणोऽधस्तात् क्षणविक्षु क्षणं उद्भूते च सान्तराणं स्थितिस्थानानि लभ्यन्ते । अपिशब्दाच्चरन्तराणं च । कथामिति—चदुच्यते—एकैन्द्रियप्रायोग्यजघन्यस्थितिसत्कर्मण उपरितनाप्रममागात्पर्याप्तसंस्थयभागमात्रं स्थितिसत्कर्मं खगद्वयितुमारभते । खगद्वयितुमारभे प्रथमसमयादारभ्य च समयसमयेऽस्तादुद्यवतीनामनुभावानुद्यवतीनां स्तिबुक—

संक्रमण समयमात्रा समयमात्रा स्थितिः क्षीयते । ततः प्र-
 तिसमये स्थितिवशेषा लभ्यन्ते । तद्यथा—तन्स्थावरप्रायो-
 ग्यं जघन्यं स्थितिसंक्रमे प्रथमसमयेऽतिक्रान्ते समयहीने
 द्वितीये समयेऽतिक्रान्ते द्विसमयहीनम् । तृतीये समयेऽ-
 तिक्रान्ते त्रिसमयहीनमित्यादि । अन्तर्मुहूर्त्तेन च कालेन
 तत्स्थितिस्वगुणं स्वगुडयति । तत एतावती स्थितिर्युगपदेव
 वृष्टितेति कृत्वाऽन्तर्मुहूर्त्तादूर्ध्वं निरन्तराणि स्थितिस्थानानि
 लभ्यन्ते । ततः पुनरपि द्वितीये पल्योपमासंख्येयभागमा-
 त्रमन्तर्मुहूर्त्तमात्रेण स्वगुडयति । तत्रापि प्रतिमयमयमयः स-
 मयमात्रसमयमात्रस्थितिस्तथापत्तया निरन्तराणि स्थिति-
 स्थानानि पूर्वप्रकारेण लभ्यन्ते । द्वितीये च स्थितिस्वगुणं
 स्वगुडते सति पुनरपि पल्योपमासंख्येयभागमात्रा स्थिति-
 युगपदेव वृष्टितेति न भूयोऽप्यन्तर्मुहूर्त्तादूर्ध्वं निरन्तराणि
 स्थितिस्थानानि लभ्यन्ते एवं तावद्वाच्यं यावदावलिक्का-
 शेषा भवति । साऽपि चावलिक्का उदयवतीनामनुभवेना-
 नुदयवतीनां स्तिबुकसंक्रमणे समये समये क्षयमुपयाति ता-
 वद्यावदेका स्थितिः । ततोऽमृति आवलिक्कामात्रसमयप्रमा-
 णानि स्थितिस्थानानि निरन्तराणि लभ्यन्ते । तदेवं स्थि-
 तिस्थानभेदोपदर्शनमपि कृतम् ।

सम्प्रत्यनुभागसंक्रमप्ररूपणार्थमाह-

संक्रमममणुभागे, नवरि जहसं तु देसघाईणं ।
 क्लोकायावज्जाण, एगद्वाणम्मि देसहरं ॥ २१ ॥
 मणनाणे दुद्वाणं, देसहरं मामिगायमम्मेत्त ।
 आवरणविग्धमालम-ग किट्टिवणमु य मगंते ॥ २२ ॥

'संक्रमसमाम' त्यादि-अनुभागसंक्रमेण तुल्यमनुभागस-
 त्कर्म वक्तव्यम् । एतदुक्तं भवान-यथाऽनुभागसंक्रमे स्थानप्र-
 त्ययविपाकशुभाशुभत्वसाधनादित्वस्वामित्वानि प्राक् प्रति-
 पादितानि तथैवाप्यनुभागसंक्रमेण वक्तव्यानि । नवर-
 मय विशेषो यदुत देशघातनीनां हास्यादिपटुवर्जिताना म-
 तिभ्रुतावधिज्ञानावरणचक्षुश्चक्षुर्वधिदर्शनावरणसंज्ञल-
 नचतुष्टयवदाप्रकान्तरायपञ्चकरूपाणामष्टादशप्रकृतीनां ज-
 घन्यानुभागसंक्रमस्थानमधिकृत्य एकस्थानीयं, घातिसं-
 ज्ञामधिकृत्य देशहर देशघातं वेदितव्यम् । मनःपर्यायज्ञाना-
 वरणे पुनर्जघन्यमनुभागसंक्रमस्थानमधिकृत्य द्विस्थानं, घा-
 तिसंज्ञामधिकृत्य देशघातं । इहोक्तुष्टानुभागसंक्रमस्वामिन
 उक्तुष्टानुभागसंक्रमस्वामिन एव वेदितव्याः । जघन्यानु-
 भागसंक्रमस्वामिनः पुनराह—'सामिगायं' त्यादि । सम्य-
 कत्वज्ञानावरणपञ्चकदशनावरणपटुान्तरायपञ्चकरूपप्रकृति-
 पोडशकार्काट्टिरूपसंज्ञलनलोभेदत्रयाणा स्वस्वान्तमसमये
 वर्तमाना जघन्यानुभागसंक्रमस्वामिनो वेदितव्याः ।

अत्रैव विशेषमाह—

मइसुयचक्खु अचक्खु-ण सुयममलसम जेडुलद्धिम्म ।
 परमोहिस्सोहिदुगं, मणनाणं विउलनाणम्म ॥ २३ ॥
 'मइसुय'त्ति-मतिज्ञानावरणभ्रुतज्ञानावरणचक्षुदेशनावरणा
 चक्षुर्देशनावरणानां भ्रुतसमाप्तस्य सकलभ्रुतपारगामिनभ्रुतु
 देशपूर्वधरस्यन्यर्थः । ज्येष्ठलब्धकस्य उक्तुष्टायां भ्रुतार्थलब्धो
 धर्तमानस्य जघन्यमनुभागसंक्रमे । इदमत्र तात्पर्यम्-म-

तिज्ञानावरणादीनां चतसृणां प्रकृतीनामुक्तुष्टुभ्रुतार्थसम्प-
 न्नभ्रुतुदेशपूर्वधरो जघन्यानुभागसंक्रमस्वामि वेदितव्यः ।
 तथा परमावधिज्ञानावधिद्विकमर्वाधिज्ञानावरणावधिदर्श-
 नावरणरूपं जघन्यानुभागसंक्रमं भवति । एतदुक्तं भवति-
 अर्वाधिज्ञानावरणावधिदर्शनावरणयोर्जघन्यानुभागसंक्रम-
 स्वामी परमावधियुक्तो वेदितव्यः । तथा मनाज्ञानं मनः-
 पर्यायज्ञानावरणं जघन्यानुभागसंक्रमं विपुलमनःपर्याय-
 ज्ञानिनोऽवगन्तव्यम्, स्वामित्वभावना अर्वाधिज्ञानावरणवत् ।
 लब्धिसहितस्य हि प्रभूतोऽनुभागः प्रलयमुपयातीति 'पर-
 मोहिस्से' त्याद्युक्तम् । शेषाणां तु प्रकृतीनां य एव जघन्या-
 नुभागसंक्रमस्वामिनस्त एव जघन्यानुभागसंक्रमेणोऽपि
 द्रष्टव्याः ।

इवानीमनुभागसंक्रमस्थानभेदप्ररूपणार्थमाह—

बंधहयहयहउप्प-सिगाणि कमसो असंखगुणियाणि ।
 उदयोदीरणवजा-णि हौति अणुभागठाणाणि ॥२४॥

'बंध' ति इहानुभागस्थानानि त्रिधा, तद्यथा—बन्धात्प-
 त्तिकानि हतोत्पत्तिकानि हतहतोत्पत्तिकानि च । तत्र
 बन्धादुत्पत्तिर्येषां तानि बन्धात्पत्तिकानि । तानि चासंख्ये-
 यलोकाकाशप्रदेशप्रमाणानि, तदंतुनामसंख्येयलोका-
 काशप्रदेशप्रमाणत्वात् । तथा उद्धर्तनापवर्तनाकरणवशतो
 वृद्धिहानिभ्यामन्यथाऽन्यथा यान्यनुभागस्थानानि चै-
 चिद्व्यभाज्य भवन्ति, तानि हतोत्पत्तिकान्युच्यन्ते । हतात्-
 घातानु पूर्वोवस्थाविनाशरूपादुत्पत्तिर्येषां तानि हतोत्पत्ति-
 कानि तानि च पूर्वोभ्योऽसंख्येयगुणानि, एकैकस्मिन्
 बन्धात्पत्तिके स्थाने नानाजीवापत्तया उद्धर्तनापवर्तना-
 भ्यामसंख्येयभेदकरणात् । यानि पुनः स्थितिघातेन र-
 सघातेन चान्यथाऽन्यथाभवनादनुभागस्थानानि जायन्ते ;
 तानि च हतहतोत्पत्तिकान्युच्यन्ते । हते उद्धर्तनापवर्त-
 नाभ्यां घाते सति भूयोऽपि हतात् स्थितिघातेन रसघा-
 तेन वा घातादुत्पत्तिर्येषां तानि हतहतोत्पत्तिकानि । ता-
 नि चोद्धर्तनापवर्तनाजन्यभ्योऽसंख्येयगुणानि । संप्रत्य-
 क्षरयोजना क्रियते—यानि उदयत उदीरणातश्च प्रतिसम-
 यं त्रयसम्भवात् अन्यथाऽन्यथानुभागस्थानानि जायन्ते,
 तानि वर्जयित्वा शेषाणि बन्धात्पत्तिकादीनि अनुभागस्था-
 नानि क्रमशोऽसंख्येयगुणानि वक्तव्यानि उदयोदीरणा-
 जन्यानि कस्माद्दुर्ज्यन्त इति चेदुच्यते—यस्मादुदयो-
 दीरणयोः प्रवर्त्तमानयोनियमात् बन्धाद्धर्तनापवर्तनास्थि-
 तिघातरसघातजन्यानामन्यतमान्यवश्यं सम्भवन्ति, तत्र
 उदयोदीरणाजन्यानि तत्रैवान्तः प्रविशन्तीति न पृथक्
 क्रियन्ते ।

तदेवमुक्तमनुभागसंक्रमे । सम्प्रति प्रवेशसंक्रमे
 वक्तव्यं, तत्र चेतोऽर्थाधिकाराः, तद्यथा—भेदः साधनादि-
 प्ररूपणा, स्वामित्वं चेति । तत्र भेदः प्राग्बत् । सम्प्रति
 साधनादिप्ररूपणा कर्त्तव्या, सा च द्विधा-मूलप्रकृतिविष-
 या, उत्तरप्रकृतिविषया च । तत्र मूलप्रकृतिविषयां तां चिकी-
 र्षगाह—

मत्तएहं अजहसं, तिविहं सेसा दुहा पएसम्मि ।

मूलपरिणामो आउमु, साई अथुवा य सवे वि ॥ २५ ॥

‘सत्तर्हं’ ति आयुर्वर्जानां सप्तानां मूलप्रकृतीनामजघन्यं प्रदेशसत्कर्म त्रिविधं त्रिप्रकारम्, तद्यथा-अनादि, भ्रुवम्, अर्ध्रुव च । तत्र क्षपितकर्मांशस्य आयुर्वर्जानां सप्तानां कर्मणां स्व-स्वक्षयावसरे चरमस्थितौ वर्तमानस्य जघन्यं प्रदेशसत्कर्म । तच्च साद्यध्रुवं ततोऽन्यत्सर्वमजघन्यम्, तच्चानादि, सदैव सद्भावात् । भ्रुवाध्रुवताऽभव्यभ्रुव्यापक्षया । ‘ससा दुह’ ति शेषा विकल्पा उत्कृष्टानुकृष्टजघन्यरूपा द्विधा-द्विप्रका-राः, तद्यथा-साद्योऽभ्रुवाश्च । तत्रोत्कृष्टप्रदेशसत्कर्मगुणित-कर्मांशस्य मिथ्यादृष्टैः सप्तमपृथिव्यां वर्तमानस्य प्राप्यते । शेषकालं तु तस्याप्यनुकृष्टं ततो ह्ये अपि साद्यध्रुवं । जघन्यं तु भावितमेव । तथा आयुषः सर्वेषुपि विकल्पा उत्कृष्टानुकृष्ट-जघन्याजघन्यरूपाः साद्योऽभ्रुवाश्च, अर्ध्रुवसत्कर्मत्वात् ।

सम्प्रत्युत्तरप्रकृतीराधिकृत्य साऽऽद्यनादिप्ररूपणां

चिकीर्षुराह—

वायालाणुकर्म, चउवीससया जहन्न चउतिविहं ।

होइह छपह चउद्धा, अजहन्नमभासियं दुविहं ॥ २६ ॥

‘वायाल’ ति सानवेदनीयसंज्वलनचतुष्टयपुरुषेवदपञ्च-न्द्रियजातितैजससप्तकप्रथमसंस्थानप्रथमसंज्ञनशुभवर्णा-शुभवर्णाद्यकादशकागुरुलघुपगघातोच्छ्वासप्रशस्तविहायो-र्गातत्रसबादपर्याप्तप्रत्येकस्थिरशुभसुभगसुस्वराद्ययशः-कीर्तिनिर्माणरूपाणां द्विचत्वारिंशत्प्रकृतीनामनुकृष्टं प्रदेश-सत्कर्म चतुर्विधम् । तद्यथा-साद्यनादि भ्रुवमध्रुवं च । तद्य-था-वज्रर्षभनराचवर्जानां शेषाणांमकचत्वारिंशत्प्रकृतीनां क्षपकभ्रुव्यां स्वस्ववन्धान्तसमये गुणितकर्मांशस्योत्कृष्टं प्र-देशसत्कर्म भवति, तच्चैकस्मात्कर्मिर्मातृ कृत्वा साद्यध्रुवम् । ततोऽन्यत्सर्वमनुकृष्टम् । तदपि च द्वितीयं समयं भवत्सादि । तत्स्थानमप्राप्तस्य पुनरनादि भ्रुवाध्रुवं पूर्ववत् । वज्रर्षभना-राचसंज्ञनस्य तु सप्तमपृथिव्यां सम्यग्दृष्टेर्नारकस्य मिथ्या-त्वगन्तुकामस्यात्कृष्टं प्रदेशसत्कर्म तच्च साद्यध्रुवं, ततोऽ-न्यदनुकृष्टं, तदपि च द्वितीयं समयं भवत्सादि । तत्स्थान-मप्राप्तस्य पुनरनादि । भ्रुवाध्रुवं पूर्ववत् । अनन्तानुबन्धि-यशःकीर्तिसंज्वलनलोभवर्जितानां चतुर्विंशत्यधिकशनसं-ख्यानां भ्रुवसत्कर्मप्रकृतीनामजघन्यं प्रदेशसत्कर्म त्रिविधम् । तद्यथा-अनादि, भ्रुवम्, अर्ध्रुवं च । तथाहि-एतासां क्षपित-कर्मांशस्य स्वस्वक्षयचरमसमये जघन्यं प्रदेशसत्कर्म, तच्चै-कस्मात्कर्मिणो कृत्वा साद्यध्रुव च । ततोऽन्यदजघन्यम्, तच्चानादि, सदैव सद्भावात् । भ्रुवाध्रुवता पूर्ववत् । ‘चउ-तिविहं’ ति यथासंख्येन योजनीयम्, द्विचत्वारिंशत्प्रकृती-नामनुकृष्टं चतुर्विधं, भ्रुवसत्कर्मणां चाजघन्यं त्रिविधमिति । तथाऽनन्तानुबन्धिचतुष्टयसंज्वलनलोभवयशःकीर्तिरूपाणां प-गणां प्रकृतीनामजघन्यं प्रदेशसत्कर्म चतुर्विधम् । तद्यथा-सादि, अनादि, भ्रुवम्, अर्ध्रुवं च । तथाहि-अनन्तानुबन्धिना-मुद्गलके क्षपितकर्मांशे यदा शेषीभूता एका स्थितिर्भवति तदा जघन्यं प्रदेशसत्कर्म । तच्चैकस्मात्कर्मिणो कृत्वा साद्यध्रुवं च ततोऽन्यत्सर्वमजघन्यम् । तच्चोद्गलितानां मि-थ्यात्वप्रत्येयन भूयोऽपि बध्यमानानां सादि, तत्स्थानमप्रा-प्तस्य पुनरनादि । भ्रुवाध्रुवं पूर्ववत् । यशःकीर्तिसंज्वलनलो-भयोः पुनः क्षपितकर्मांशस्य क्षपणायोद्यतस्य यथाप्रवृत्ति-

करणस्यान्तिगसमये जघन्यं प्रदेशसत्कर्म । तच्चैकस्मात्कर्मि-णो कृत्वा साद्यध्रुवं च । ततोऽन्यत्सर्वमजघन्यम् तदपि चानिवृत्तिकरणप्रथमसमये गुणसंक्रमण प्रभूतस्य क्लिकस्य प्राप्यमाणत्वात् अजघन्यं भवत् सादि, तत्स्थानमप्राप्तस्य पुनरनादि । भ्रुवाध्रुवता पूर्ववत् । ‘अभासियं दुविहं’ ति अभाषितम्-अनुक्तं सर्वासां प्रकृतीनां द्विविधं-द्विप्रकारमवग-न्तव्यम् । तद्यथा-साद्यध्रुवं च । तत्र द्विचत्वारिंशत्प्रकृतीना-मभाषितं जघन्यमजघन्यमुत्कृष्टं च । तत्रोत्कृष्टं द्विप्रकारं भा-षितमेव । जघन्याजघन्यता च बध्यमाणं स्वामित्वमवलोक्य स्वयमेव भावनीया । भ्रुवसत्कर्मणां च चतुर्विंशतिशतसंख्या-नामभाषितमुत्कृष्टमनुकृष्टं जघन्यं च । तत्र जघन्यं भाषि-तमेव । उत्कृष्टानुकृष्टं मिथ्यादृष्टौ गुणितकर्मांशे प्राप्यते । ततो ह्ये अपि साद्यध्रुवं । एवमनन्तानुबन्धिसंज्वलनलोभ-यशःकीर्तीनामपि उत्कृष्टानुकृष्टं भावनीये । जघन्यं तु भा-षितमेव शेषाणां चाध्रुवसत्कर्मणां चत्वारोऽपि विकल्पाः साद्यध्रुवा अर्ध्रुवसत्कर्मत्वाद्यसेयाः ।

तदेवं कृता साद्यनादिप्ररूपणा । सम्प्रति स्वामित्वं बह्व-

ध्यम् । तच्च द्विधा-उत्कृष्टप्रदेशसत्कर्मस्वामित्वं

जघन्यप्रदेशसत्कर्मस्वामित्वं च । तत्रो-

त्कृष्टप्रदेशसत्कर्मस्वामित्वमाह—

संपुन्नगुणियकम्मां, पणसउक्कस्ससंतसामी उ ।

तस्सेव उ उप्पिविणि-ग्गयस्स कासिं चि वप्पेहिं ॥ २७ ॥

‘संपुन्न’ ति—उत्कृष्टप्रदेशसत्कर्मस्वामी सम्पूर्णगुणितक-र्मांशः सप्तमपृथिव्यां नारकश्चरमसमये वर्तमानः प्रायः स-र्वासामपि प्रकृतीनामवगन्तव्यः । कासांचित्पुनः प्रकृतीनां त-स्यैव सम्पूर्णगुणितकर्मांशस्य सप्तमपृथिव्या विनिर्गतस्यो-परिष्ठात् विंशत्याऽस्ति, ततस्तमहं वर्णयामि वर्णयिष्यामि । “ वर्तमानसामीप्ये वर्तमानयद्वा ” (पा०-३३-३१३) इति (श्रीसि०-३-४-८४) भाष्येति वर्तमानः ।

प्रातज्ञानमेवाऽऽह—

मिच्छन्ते मीमस्मि य, संपक्खत्तम्मि मीस सुद्धाणं ।

वरिमवरस्म उ ईसा-णगस्स चरमम्मि सयम्मि ॥ २८ ॥

‘मिच्छन्ते’ ति—स, प्रागभिहितस्वरूपो गुणितकर्मांशः स-प्तमपृथिव्या उद्गत्य तिर्यक्तपन्नः, तत्राप्यन्तर्मुद्गलं स्थित्वा म-नुष्येषु मध्य समुत्पन्नः, तत्र सम्यक्त्वं प्राप्य सप्तकक्षप-णाय शीघ्रमभ्युद्यतः । ततो यास्मिन् समये मिथ्यात्वं स-म्यग्मिथ्यात्वं सर्वसंक्रमणं प्रतिपति, तास्मिन्समये सम्यग्दर्शमिथ्यात्वस्यात्कृष्टं प्रदेशसत्कर्म । तदपि च सम्यग्-मिथ्यात्वं यास्मिन् समये सर्वसंक्रमणं सम्यक्त्वं प्रतिपति, तास्मिन् समये सम्यक्त्वस्यात्कृष्टं प्रदेशसत्कर्म । अक्षर-योजना त्वयम्—मिथ्यात्वं मिथ्यं च यथासंख्यं मिथ्यं स-म्यक्त्वं च प्राक्षिपन् सति तयोर्मिश्रशुद्धयोः मिथ्यसम्यक्त्व-योःकृष्टं प्रदेशसत्कर्म भवति । तथा स एव गुणितकर्मा-ंशो नारकास्तिर्यग्भूत्वा कश्चिदीशानन्दो जातः । सोऽपि च तत्रातिसंक्रिये भूत्वा भूयो भूयो नपुंसकवेदं बध्नाति । तदानीं च तस्य स्वभवान्तसमये वर्तमानस्य वर्षेवरस्य नपुंसकवेदस्यात्कृष्टं प्रदेशसत्कर्म ।

ईसाणे पूरिता, नपुंसगीता असीखवासासु ।

पञ्चासंखियभागे-ण पूरिए इत्थिवेयस्स ॥ २६ ॥

'ईसाणे' ति—ईशमदेबलोके उक्तप्रकारेण नपुंसकवेदमापूर्य नपुंसकवेदस्थोत्कृष्टं प्रदेशसंख्यं कृत्वा ततः संख्येयवर्षा-युक्तेषु मध्ये समुत्पद्य पुनरसंख्येयवर्षीयुक्तेषु मध्ये समु-त्पन्नः । तत्र च तेन संक्रियेन भूत्वा पत्यापमासंख्येय-भागमात्रेण कालेन पूरिते स्त्रीवेदे बन्धन नपुंसकवेद-लिकसंक्रमेण च प्रभूतमापूरिते स्त्रीवेदे स्मति तदानीं त-स्य स्त्रीवेदस्योत्कृष्टं प्रदेशसत्कर्म भवति ।

पुरिसस्स पुरिससंकम-पएसउक्कस्स सामिगस्सेव ।

इत्थी जं पुण समयं, संपक्खित्ता हवइ ताहे ॥ ३० ॥

'पुरिसस्स' ति—पुरुषस्य पुरुषवेदस्योत्कृष्टं प्रदेशसत्कर्म उ-त्कृष्टपुरुषवेदसंक्रमस्वामिन एव वेदितव्यम्, एतदुक्तं भव-ति—य एवात्कृष्टपुरुषवेदसंक्रमस्वामी स एवात्कृष्टपुरुष-वेदप्रदेशसत्कर्मस्वाम्यपि वेदितव्यः । नवरं यं समयं यस्मि-न् समये स्त्रीवेदं पुरुषवेदे संप्रतिष्ठा भवति संक्रमयति 'ताहे' तदानीं पुरुषवेदस्योत्कृष्टप्रदेशसत्कर्मस्वामी ।

तस्सेव उ संजलणा, पुरिसाइकमंण सव्वमंछांभे ।

चउरुवसमित्तु खिप्पं, रागंते सायउच्चजमा ॥ ३१ ॥

'तस्सेव' ति—य एव पुरुषवेदोत्कृष्टप्रदेशसत्कर्मस्वामी तस्यै-व संज्वलनाच्चत्वारः क्राधावयः क्रमेण पुरुषवेदादिसत्कद-लिकसर्वसंज्ञांभे उत्कृष्टप्रदेशसत्कर्मणा भवति । इयमत्र भावना—य एव पुरुषवेदोत्कृष्टप्रदेशसत्कर्मस्वामी यदा पुरु-षवेदं सर्वसंक्रमेण संज्वलनक्रांभे संक्रमयति तदा संज्वल-नक्रांभोत्कृष्टप्रदेशसत्कर्मस्वामी । स एव यदा संज्वलन-क्रांभे सर्वसंक्रमेण मानं संक्रमयति तदा संज्वलनमानो-त्कृष्टप्रदेशसत्कर्मस्वामी । स एव संज्वलनमाने सर्वसं-क्रमेण संज्वलनमायायां संक्रमयति तदा संज्वलन-मायोत्कृष्टप्रदेशसत्कर्मस्वामी । स एव यदा संज्वलनमा-यां सर्वसंक्रमेण संज्वलनलोभे संक्रमयति तदा संज्वलन-लोभोत्कृष्टप्रदेशसत्कर्मस्वामी । तथा चतुरो वाराण मोहनीय-मुपशमय्य गुणितकर्मांशः शीघ्रं क्षणायान्तिथस्तस्य मू-लसंपरायगुणस्थानकचरमसमये वर्तमानस्य सातवेदनी-योच्चैर्गोत्रयशःकीर्तीनामुत्कृष्टं प्रदेशसत्कर्म । यस्मादंतासु प्रकृतिषु श्रगयामारूढः सन् गुणसंक्रमेण प्रभूतान्यशुभप्र-कृतिलिकानि संक्रमयति । ततः मूढमनस्परायचरमसम-ये एतास्मात्कृष्टं प्रदेशसत्कर्म प्राप्यते । उक्तं च—“ चउरु-वसांमिय माहं, जसुचसायाण सुहुमखवगंते । जं असुभपग इदलिया-ण, संकमा होइ पयासु ॥ १ ॥ ”

देवनिरियाउगाणं, जोगुकस्सेहि जेदुगद्धाए ।

यद्धाणि ताव जावं, पढम समए उदिआणि ॥ ३२ ॥

'देवनिरियाउगाणं' ति—देवनारकायुषोत्कृष्टैर्योगैरुत्कृष्टया च बन्धाऽऽद्या इथाः सतोस्तावदुत्कृष्टं प्रदेशसत्कर्म प्राप्यते, यावत्प्रथमं समयं उदीर्णं उदयप्राप्तं भवतः । किमुक्तं भव-ति—बन्धादारभ्याद्यप्रथमसमयं यावद्देवनारकायुषोरुक्तप्र-कारेण इयोत्कृष्टं प्रदेशसत्कर्म भवति ।

सेसाउगाणि नियगे-सु चेव आगम्म पुव्वकोडीए ।

सायंबहुलस्स अचिरो, बंधंते जावं नो वड्ढे ॥ ३३ ॥

'सेसाउगाणि' ति—शेषायुषी—तिर्यङ्मनुष्यायुषी । 'व्वकोडीए' ति पूर्वकोट्योपलक्षिते पूर्वकोटिप्रमाणे उत्कृष्ट-बन्धाऽऽद्या उत्कृष्टैर्योगैर्बद्धे । यदा च निजकेषु भवेषु निज-निजभवं समागत्य, सातबहुलः सन् ते आयुषी यथायो गमनुभवति । सुखितस्य हि न मूयांस आयुःपुद्गलाः प-रिसटन्तीति कृत्वा सातग्रहणं कृतम् । ततोऽचिरो बन्धा-न्ते इति उत्पत्तिसमयात्पूर्वमन्तर्मुहूर्तमात्रमेव स्थित्वा म-तृकामां जातः सन् उत्कृष्टया बन्धाऽऽद्या उत्कृष्टैश्च योगै-रन्यत् पारभक्तिकं समानजातीयं मनुष्यो मनुष्यायुः तिर्य-ञ्च तिर्यगायुर्वध्माति । ततो बन्धान्तसमये यावत्प्राप्तप्यप-वर्तयति तावत्तस्य सातबहुलस्य मनुष्यस्य सतां मनुष्या-युषः तिर्यञ्चः (ख) सतस्तिर्यगायुष उक्तं प्रदेशसत्कर्म भवति । यतस्तस्य तदानीं स्वमथायः किञ्चिद्दुर्गं परमथाय-ञ्च सत्सामजातीयं परिपूर्णादलिकमस्तीति कृत्वा, बन्धान्त-खावर्धेद्यमाने द्वितीये समयेऽपवर्त्तयिष्यति, ततः उक्तं ब-न्धान्त इति ।

पूरित्तु पुव्वकोडी, पुहुत्तानाग्गदुगस्स बंधंते ।

एवं पल्लतिगंते, वेउच्चियसेसनवगम्मि ॥ ३४ ॥

'पूरित्तु' ति—पूर्वकोटीपृथक्त्वं पूर्वकोटीसत्कं यावत् संक्रिय-ष्यवसायवशेन नरकद्विकं नरकगांतनरकानुपूर्वीलक्षणं भूया-भूय आपूर्य बन्धन निचिन्ते कृत्वा नरकाभिमुखो बन्धान्तसम-ये नरकादिकस्योत्कृष्टप्रदेशसत्कर्मस्वामी । तथा एवम्—अनेनैव प्रकारेण पूर्वकोटिपृथक्त्वं यावत् भागभूमिषु मध्ये पत्याप-मत्रयं च यावद्विशुद्धाध्यवसायवशेन वैक्रियकादशकात् नर-कादिकेऽपनीते शेषे यद्वैक्रियनवकं देवादिकं वैक्रमसत्कं चेत्यर्थः । तत् बन्धनापूर्य देवत्वाभिमुखस्तासां देवादिकवै-क्रियसत्कंरूपाणां नवप्रकृतीनामुत्कृष्टप्रदेशसत्कर्मस्वामी ।

तमतमगो सच्चलहुं, सम्मत्तं लभिष सव्वचिरमद्धं ।

पूरिता मणुयदुगं, स वज्जरिसहं सर्वंधंते ॥ ३५ ॥

'तमतमगो' ति—तमस्तमनः सप्तमपृथ्वीनारकः । सर्वलघु-अतिक्षिप्रे जन्मानन्तरमन्तर्मुहूर्ते गते सतीत्यर्थः । सम्यक्त्वं लब्ध्वा । 'सव्वचिरमद्धं' ति अतिदीर्घं कालं यावत् सम्य-क्त्वमनुपालयन् मनुष्यादिकं वज्जर्षभनाराचसंहनने च बन्ध-नापूर्य यतोऽनन्तरसमयं मिध्यात्वं यास्याति तस्मिन् समये बन्धाऽऽद्याचरमभूतं तयोर्मनुष्यादिकवज्जर्षभनाराचसंहननयो-रुत्कृष्टं प्रदेशसत्कर्म भवति ।

सम्मदिद्धिधुवाणं, वत्तीसुदहीसयं चउक्खुत्तो ।

उवसामइत्तु माहं, खवेतगे नियगबंधंते ॥ ३६ ॥

'सम्मदिद्धिधुवाणं' ति—याः प्रकृतयः सम्यगदृष्टीनां बन्धमाश्रि-त्य ध्रुवाः षड्विन्द्विजातिसमचतुरस्रसंस्थानपराघाताच्छ्वास-प्रशस्तविहायार्गातत्रसथादरपयासप्रत्येकसुखरसुभगादय-रू-पा द्वादश तासां द्वात्रिंशदाधकसागरांपमाणां शतं यावद्बन्ध-नापचितानां चतुःकृत्वः चतुरो वाराण मोहनीयं चोपशमय्य मोहनीयं हि उपशमयन् प्रभूतानि दलिकानि गुणसंक्रमेण

संक्रमयतीति कृत्वा चतुःकृत्वो मोहोपशमप्रहणम् । ततः क्ष-
पणायोधतस्य निजबन्धव्यवच्छेदकाले उत्कृष्टं प्रदशसत्कर्म
भवति ।

ध्रुवबंधीण सुभासं, सुभथिराणं च नवरि सिग्घयरं ।

तित्थगराहारगतणु, तेत्तीसुदही विरचिया य ॥ ३७ ॥

‘ध्रुवबंधीण’ ति-याः शुभध्रुवबन्धिन्यः प्रकृतयस्तैजसस-
सकशुभधर्माधिकारकशुक्रलघुनिर्माणरूपा विशतिप्रकृतयः
तासां शुभस्थिरयोश्च पूर्वोक्तं प्रकारणोत्कृष्टं प्रदशसत्कर्म
भावनीयम् । नवरं चतुःकृत्वो मोहनीयोपशमनानन्तरं शीघ्रतरं
क्षपणायोधतस्येति वक्तव्यं शेषे तथैव । तथा तीर्थकरनाम्नां
शुणितकर्मोशनं देशानपूर्वकोटिद्विकाधिकानि त्रयस्त्रिंशत्सा-
गरोपमाणि यावद्बन्धनं पूरितस्य स्वबन्धान्तसमये उत्कृष्टं
प्रदशसत्कर्म । आहारकतनाराहारकसप्तकस्य तु विरांचनस्य
देशानपूर्वकोटिं यावत् भूयां भूयां बन्धेनोपाचितस्य स्वबन्ध-
व्यवच्छेदसमये उत्कृष्टं प्रदशसत्कर्म ।

तुल्ला नपुंसवेण, शोर्गिदियथावरायवुज्जाया ।

विगलसुद्दुमत्तिया वि य, नरतिरिय चिरऽजिया हौति ॥ ३८ ॥

‘तुल्ला’ ति-नपुंसकवेदेन तुल्या एकेन्द्रियजातिस्थावरा-
तपोदद्याता वेदितव्याः । यथा नपुंसकवेदस्य ईशानदेवभव-
चरमसमये उत्कृष्टं प्रदशसत्कर्मोक्तं तथा एतेषामपि द्रष्टव्य-
मित्यर्थः । विकलात्रकं द्वित्रिचतुर्गिन्द्रियजातरूपं सृष्टमत्रिकं
सूक्ष्मापर्याप्तसाधारणरूपं यदा पूर्यकोटिपृथक्त्वं यावत्
तिर्यङ्मनुष्यमवैरिजितं भवति, तदा स्वबन्धान्तसमये
तेषां तिर्यङ्मनुष्याणां तद्विकलात्रकादिकमुत्कृष्टप्रदशसत्कर्म
भवति । तद्वचमुत्कृष्टप्रदशसत्कर्मस्वामित्वम् ।

सम्प्रति जघन्यप्रदेशसत्कर्मस्वामित्वमाह—

खवियं सयम्मि पगयं, जहन्नंगे नियगसंतकर्मते ।

खणसंजोइय संजो-यणाण चिरसम्मकालंते ॥ ३९ ॥

‘खवियं’ ति जघन्य-जघन्यप्रदेशसत्कर्मस्वामित्वे प्रकृतमधि-
कारः । क्षपितकर्मांशेन । सूत्रे चात्र सप्तमी तृतीयार्थे वेदित-
व्या । ‘नियगसंतकर्मते’ ति स्वस्वसत्ताचरमसमये ।
एवं तावत्सर्वकर्मणां सामान्येनोक्तम् । सम्प्रति पुनर्येषां कर्मणां
विशेषोऽस्ति तानि पृथगेवाह-‘खणे’ त्यादि इह क्षपितकर्मां-
शेन सम्यग्दृष्टिना सता अनन्तानुबन्धिन उद्दलिताः । ततः
पुनरपि मिथ्यात्वं गतेनान्तमुद्दते काले यावदनन्तानुबन्धिनो
बद्धाः । ततो भूयोऽपि सम्यक्त्वं प्रतिपन्नः । तच्च सम्यक्त्वं
हे षट्पथी सागरोपमाणां यावदनुपाल्य क्षपणार्थमभ्युद्य-
तस्तस्यानन्तानुबन्धिनं क्षपयतो यदा एका स्थितिः स्वरूपा-
पक्षया समयमात्रावस्थाना अन्यथा तु द्विसमयावस्थाना श-
र्षाभवति तदा तेषां जघन्यं प्रदशसत्कर्म ।

उव्वलमाणीणं उ-व्वलणा एगडिइ दुसामइगा ।

दिट्टिदुगे वत्तीसे, उदहिसए पालिए पच्छा ॥ ४० ॥

‘उव्वलमाणीणं’ ति-उद्दल्यमानानां त्रयोविंशतिप्रकृतीना-
मुद्दलनकाले या एका स्थितिः स्वरूपापक्षया समयमात्राव-
स्थाना, अन्यथा तु द्विसमयावस्थाना, सा तासां जघन्यं
३५

प्रदेशसत्कर्म । एतच्च सामान्येनोक्तम्, अप्रैव विशेषमाह—
‘दिट्टिदुगे’ त्यादि द्वात्रिंशदधिकं सागरोपमाणां शतं यावत्
सम्यक्त्वमनुपाल्य पञ्चान्मिथ्यात्वं गतो मन्दाद्दलनया च प-
त्योपमासंख्ययभागमात्रप्रमाणया सम्यक्त्वमिधे उद्दलयितु-
मारभत स उद्दलयैश्च तद्वहिकं मिथ्यात्वं संक्रमयति । स-
र्वसंक्रमणं चावलिकाया उपरितनं सकलमपि दलिकं संक्र-
मितम् आर्वालकागतं च दलिकं स्तिबुकसंक्रमणं संक्रमयति
संक्रमयतश्च यदेका स्थितिः स्वरूपापक्षया समयमात्रावस्था-
ना, अन्यथा तु द्विसमयावस्थाना, तदा तयोः सम्य-
क्त्वमिश्रयाजघन्यं प्रदशसत्कर्म ।

अंतिमलोभजसाणं, मोहं अणुवममइतु खीखाणं ।

नेयं अहापवत्त-करणस्स चरमम्मि समयम्मि ॥ ४१ ॥

‘अन्तिम’ ति-अन्तिमलोभः-संज्वलनलोभः ततः संज्वल-
नलोभयशःकीर्त्योश्चतुरां वारान् मोहनीयमनुपशमय-मोह-
स्योपशमं कृत्वा उपशमश्रेणिमकृत्वैत्यर्थः । शेषाभिः क्षपित-
कर्मांशक्रियाभिः क्षीणयोर्यथाप्रवृत्तकरणचरमसमये जघन्यं
प्रदेशसत्कर्म ज्ञेयम् । मोहनीयोपशमं हि क्रियमाणं गुणसंक्र-
मणं प्रभूतं दलिकमवाप्यत, न च तेन प्रयोजनमिति कृत्वा
मोहनीयोपशमनप्रतिषेधः ।

वउव्विकारसगं, खणबंधगतंउनरयजिडुटिइं ।

उव्वडित्तु अबंधिय, एगोदिगए चिरुव्वलणे ॥ ४२ ॥

‘वउव्विकारसगं’ ति-नरकद्विकंदवद्विकवैक्रियसत्क-
रु-पं वैक्रियकादशकं पूर्वं क्षपितकर्मांशेनोद्दलितम्, ततो भूयो-
ऽप्यन्तमुद्दते काले यावद्बद्धम् । ततो ज्येष्ठास्थितौ नरकेऽ-
प्रातिष्ठानाभिधाने नरके जातः । तत्र च सता तेन तन्
वैक्रियकादशकं त्रयस्त्रिंशत्सागरोपमाणि यावत् विपाकतः
संक्रमतश्च यथायोगमनुभूतम् । ततो नरकाद्बहुत्य तिर्यक्प-
ञ्चान्द्वियेषु मध्ये समुत्पन्नः । तत्र च वैक्रियकादशकस्य भूयो-
ऽपि बन्धो न कृत, तथाविधाध्यवसायाभावात् । तत एके
न्द्रियो जातः । स च तद्वैक्रियकादशकं चिरोद्दलनया उ-
द्दलयितुं लग्नः । चिरोद्दलनया चांद्दलयतः सतो यदेका
स्थितिः स्वरूपापक्षया समयमात्रावस्थाना, अन्यथा तु
द्विसमयावस्थाना शर्षाभवति तदा तस्य वैक्रियकादशक
स्य जघन्यं प्रदशसत्कर्म ।

मणुयदुगुबागोए, सुद्दुमखणवद्धगेसु सुद्दुमतये ।

तित्थयराहारतणु, अप्पद्धा वंधिया सुचिरं ॥ ४३ ॥

‘मणुय’ ति-मनुष्यादिकमुद्दगोत्रं च पूर्वं सूक्ष्मत्रसेन
क्षपितकर्मांशेनोद्दलितम्, ततः ‘सुद्दुमखणवद्धगेसु’ ति
सूक्ष्मेण सूक्ष्मेकान्द्रियेण पृथिव्यादिना सता क्षणमन्तमुद्दते-
काले यावत् भूयोऽपि बद्धम् । ततः सूक्ष्मत्रसेषु तेजावा-
युषु मध्ये समुत्पन्नः । तत्र च चिरोद्दलनया उद्दलयितुं लग्नः
उद्दलयतश्च यदा तेषामेका स्थितिर्द्विसमयावस्थाना श-
र्षाभवति तदा तयोर्मनुष्यादिकाञ्चैर्गोत्रयोः सूक्ष्मक्षणवद्धयो-
जघन्यं प्रदशसत्कर्म । तथा तीर्थकरनाम ‘अप्पद्धाबंधि-
य’ ति अल्पे काले चतुरशीतिवर्षसहस्राणि सानि-
रकारिण यावद्बद्धा कवली जातः । ततः ‘सुचिरं’ ति प्र-

भूतं कालं देशानपुत्रकोटिरूपं यावत् कवलपर्यायं परि-
पाल्यायोगिकवर्तिनः सतः क्षपितकर्माशस्य चरमसमये व-
र्त्तमानस्य तीर्थकरनाम्ना जघन्यं प्रदेशसत्कर्म । अन्यं तु
जघनते-तीर्थकरनाम्नः क्षपितकर्माशेन तत्प्रयोग्यजघन्ययो-
गिना प्रथमसमये या लता बद्धा सा जघन्यं प्रदेशस-
त्कर्म । 'आहारतणु' इति आहारकतनूपलक्षितमाहारक-
समकर्म । 'अल्पज्ञा वंधय' इति अल्पकालं बद्धा मिथ्यात्व-
गतः, ततः 'सुचिर' इति चिराद्बलनया उद्वलयतः सता
यदा एका स्थितिर्द्विसमयमात्रावस्थाना शेषीभवति तदा
तस्य जघन्यं प्रदेशसत्कर्म । तदेवमुक्तं जघन्यप्रदेशसत्कर्म-
स्वामित्वम् ।

सम्प्रति प्रदेशसत्कर्मस्थानप्ररूपणार्थं

स्पर्धकप्ररूपणामाह—

चरमावलिपविट्टा, गुणमेही जामिमन्थि न य उद्व्रा ।

आवलिगा समयममा, तामि खलु फडुगाइ तु ॥ ४४ ॥

'चरमावलिप' इति-चरमा-सर्वान्तिमा या क्षपणकाले आव-
लिका तां प्रविष्टा गुणश्रेणिर्यासां प्रकृतीनामस्ति न च उ-
दयः तासां स्यान्निर्दिष्टकर्मध्यात्वाद्यद्वाद्दशकपायनरक-
द्विकनिर्यग्दिकपञ्चिन्द्रियजातिवर्जजातिचतुष्टयातपोदद्यात् -
स्थावरसूक्ष्मसाधारणरूपाणामेकान्निशस्त्वस्थानामावलि-
कायां यावन्तः समयस्तावन्ति स्पर्धकानि भवन्ति । ख-
लुशब्दा वाक्यालङ्कार । तुरवकारार्थः । आवलिकासम-
यसमाऽन्येवेत्यर्थः । इयमत्र भावना-अभ्यप्रयोग्यजघन्य-
प्रदेशसत्कर्मयुक्तसमुपपन्नं । तत्र च सर्वविगति
दर्शावर्गति चानिकशा लब्ध्वा चतुरश्रवाराण मोहनीयमपशम
य्य भूयोऽप्येकान्द्रियेषु मध्ये समुत्पन्नं । तत्र च पल्पोपमासं-
ख्ययभागमात्र काले यावत् स्थित्वा मनुष्येषु मध्ये स-
मुत्पन्नः, तत्र च क्षपणायामभ्युत् । तस्य चरमे स्थितिव-
रङ्केऽपगते सति चरमावलिकायां स्तियुक्तसंक्रमेण क्षीय-
माणायां यदा एका स्थितिर्द्विसमयमात्रावस्थाना शेषीभव-
ति तदा सर्वजघन्यं यत् प्रदेशसत्कर्म तत्
प्रथमं प्रदेशसत्कर्मस्थानम् । तत एकस्मिन् परमाणौ
प्राप्तये सति अन्यत्—द्वितीयं प्रदेशसत्कर्मस्थान
भयात् । ततो द्वयोः परमाणोः प्रक्षिप्तयोरन्य-
तृतीयं प्रदेशसत्कर्मस्थानं त्रिषु परमाणुषु प्रक्षिप्तं अन्यत् ।
एवमेकैकपरमाणुप्रक्षिपणं प्रदेशसत्कर्मस्थानानि नानाजीवा-
पक्षयाऽनन्तानि तावद्वाच्यानि यावत्संक्रमेण चरमे
स्थितिर्विशेषं गुणितकर्माशस्योत्कृष्टं प्रदेशसत्कर्मस्थानं
भवति । अत ऊर्ध्वमन्यप्रदेशसत्कर्मस्थानं न
प्राप्यते तत इदमेकं स्पर्धकम् । इदं तु चर-
मस्थितिमधिकृत्य । एवं द्वयोश्चरमस्थित्याद्वितीयं स्पर्ध-
कं वक्तव्यम् । तिस्रुषु च स्थितिषु तृतीयम् । एवं तावद्वा-
च्यं यावत्समयानावलिकासमयप्रमाणानि स्पर्धकानि भव-
न्ति । तथा चरमस्थितिघातस्य चरमे प्रक्षेपमादि कृत्वा
पश्चानुपूर्व्यां प्रदेशसत्कर्मस्थानानि यथोत्तरं वृद्धानि ताव-
द्ब्रह्मव्यानि यावदात्मीयमात्मीयसत्कृष्टं प्रदेशसत्कर्म । तत
पताघदतदपि सकलस्थितिगतं यथा सम्भवमेकं स्पर्धक
षिवद्यते । तत एतेन स्पर्धकेन सहावलिकासमयप्रमाणानि
स्पर्धकानि भवन्ति ।

संजलणतिगो चवं, अहिगाणि य आलिगाएँ समएहि ।

दुसमयहीगहि गुणा-णि जोगठाणाणि कसिणाणि ४५ ।

'संजलणतिगो' इति-संज्वलनत्रिके क्रोधमानमायारूपे, ए-
वं पूर्वोक्तं प्रकारेण स्पर्धकानि वाच्यानि । इयमत्र भाव-
ना-क्रोधादीनां प्रथमस्थितिर्यावदावलिकाशेषा न भवति
तावत् स्थितिघाते रसघातबन्धोदयोदीरणाः प्रवर्त्तन्ते ।
आवलिकाशेषायां तु प्रथमस्थितौ व्यर्थाच्छ्रुयन्ते, ततोऽनन्त-
रसमये समयानावलिकागते समयद्वयोनावलिकाद्विकबद्धं
च सङ्गच्छन्ति, अन्यत् सर्वं क्षीये तत्र समयानावलिकाग-
तस्य दलिकस्य स्पर्धकभावना यथा प्राक् कृता
तथाऽप्राप कर्त्तव्या, यच्च समयद्वयोनावलिकाद्विकबद्धं
दलिकमस्ति तस्यान्यथा स्पर्धकभावना क्रियते पूर्वप्रकार-
णात् स्पर्धकस्वरूपस्याप्राप्यमाणत्वात् । अथोच्यते कथं
स्थितिघातरसघातबन्धोदयोदीरणाव्यवच्छेदानन्तरसमये स
मयद्वयोनावलिकाद्विकबद्धमेव दलिकमस्ति न शेषमिति
ज्ञायते ?, उच्यते—इह चरमसमयक्रोधादिवदकेन यद्बद्ध द-
लिकं तद्वन्धावलिकातीतम् आवलिकासात्रेण कालेन निरव-
शये संक्रमयति । तथा च सति आर्वालिकाचरमसमये स्वरू-
पापक्षयाऽकर्मी भवति । द्विचरमसमयेवदकेन यद्बद्ध तदापि
च बन्धावलिकायामतीतायामन्येनावलिकासात्रेण कालेन सं-
क्रमयति; आवलिकायाश्चरमसमये अकर्मी भवति । एवं य-
त्कर्म यास्मिन् समये बद्धं तत्समात्समयादारभ्य द्वितीयाव-
लिकाचरमसमयेऽकर्मी भवति । तथा च सति बन्धावभा-
वप्रथमसमये समयद्वयोनावलिकाद्विकबद्धमेव सत्प्राप्यते, न
शेषम् । तथाहि-तत्त्वतोऽसंख्यातसमयात्मिकाऽप्यावलिका
किलासत्कल्पनया चतुःसमयात्मिका कल्प्यते । ततो बन्धा-
दिव्यवच्छेदचरमसमयादयोक्ते अष्टमं समये यद्बद्धं तद्वन्धाव-
लिकायां चतुःसमयात्मिकायामतीतायाम् अन्यथा चतुःसम-
यात्मिकया आवलिकया अन्यत्र संक्रम्यमाणे चरमसमये
बन्धादिव्यवच्छेदसमयरूपे सर्वथा स्वरूपेण न प्राप्यते, अ-
न्यत्र सर्वात्मना संक्रमितत्वात् । सप्तमं समये यद्बद्धं तच्चतुः-
समयात्मिकायामावलिकायामतीतकालनायामन्यथा चतुः-
समयात्मिकया अन्यत्र संक्रम्यमाणे बन्धादिव्यवच्छेदानन्त-
रसमये स्वरूपेण न प्राप्यते, सर्वात्मनाऽन्यत्र संक्रमितत्वात्,
शेषपष्टादिसमयवद्धं तु प्राप्यते । ततो बन्धादौ व्यर्थाच्छ्रु-
यन्ति अनन्तरसमये समयद्वयोनावलिकाद्विकबद्धमेव सत्
प्राप्यते नान्यदिति । तत्र बन्धादिव्यवच्छेदसमये जघन्य-
योगिना सता यद्बद्धं तस्य बन्धावलिकायामतीतायामन्यथा
आवलिकयाऽन्यत्र संक्रम्यमाणस्य चरमसमये यत्संक्रम-
यिष्यति न तावत्संक्रमयति तत् संज्वलनक्रोधस्य जघन्यं
प्रदेशसत्कर्मस्थानम् । एवं द्वितीययोगस्थानवर्तिना बन्धादि-
व्यवच्छेदसमये यद्बद्धं तस्यापि दलिकं चरमसमये द्वितीयं
प्रदेशसत्कर्मस्थानम् । एवं तावद्वाच्यं यावदुत्कृष्टयोगस्थान-
वर्तिना सता बन्धादिव्यवच्छेदसमये यद्बद्धं तस्य दलिकं च-
रमसमये सर्वोत्कृष्टमन्तिमं प्रदेशसत्कर्मस्थानम् । एवं जघ-
न्यं योगस्थानमादि कृत्वा यावन्ति योगस्थानानि भवन्ति
तावन्ति प्रदेशसत्कर्मस्थानान्यापि चरमसमये प्राप्यन्ते, इद-
मेकं स्पर्धकम् । एवं बन्धादिव्यवच्छेदद्विचरमसमये जघन्य-
योगादिना यद्बध्यते तत्रापि द्वितीयावलिकाचरमसमये

प्रागिव तावन्ति प्रदेशसन्तकर्मस्थानानि भावनीयानि । क्वलं स्थितिद्वयभावीनि तानि प्रतिपन्नव्यानि, बन्धादिव्यवच्छेदचरमसमये बद्धस्यापि दलिकस्य तदानीं द्विसमयस्थितिकस्य प्राप्यमाणत्वात् । इदं द्वितीयं स्पर्धकम् । एवं बन्धादिव्यवच्छेदद्विचरमसमये जघन्ययोगादिना यद्ध्यते तत्रापि द्वितीयावलिकाचरसमये प्रागिव तावन्ति प्रदेशसन्तकर्मस्थानानि भवन्ति । तत्र स्थितित्रयभावीनि तानि भावनीयानि, तदानीं बन्धादिव्यवच्छेदचरमसमयबद्धसन्तकस्यापि दलिकस्य त्रिसमयस्थितिकस्य प्राप्यमाणत्वात् । इदं तृतीयं स्पर्धकम् । एवं समयद्वयोनावलिकाद्विके यावन्तः समयस्तावन्ति स्पर्धकानि भवन्ति । तत आह— 'अहिगाणि य आवालिगाण' इत्यादि । योगस्थानानि कृत्स्नानि समस्तानि समुदायैकरूपतया विवक्षितानि; सकलयोगस्थानसमुदाय इत्यर्थः । आवालिगाणैः समयैः समयद्वयहानैर्गुणयन्ते गुणिते सति यावन्तः सकलयोगस्थानसमुदायास्तावन्ति प्रथमस्थितौ व्यवच्छिन्नायामधिकानि स्पर्धकानि भवन्ति । तथाहि—बन्धादिव्यवच्छेदानन्तरसमये समयद्वयोनावलिकाद्विकसमयप्रमाणानि स्पर्धकानि प्राप्यन्ते । एतच्चानन्तरमेव भावितम् । बन्धादिव्यवच्छेदादूर्ध्वं च प्रथमस्थितिरावालिगामात्रा तिष्ठति, ततस्तस्यामावालिगामात्रायां प्रथमस्थितौ संक्रमणं व्यवच्छिद्यमानायां परत आवालिगामसमयप्रमाणानि स्पर्धकानि अन्यत्र संक्रमणं व्यवच्छिद्यन्ते अत एव च तानि पृथक् न गुणयन्ते । ततस्तपु व्यवच्छिन्नेषु प्रथमस्थितौ च व्यवच्छिन्नायां शेषाणि समयद्वयोनावलिकासमयप्रमाणान्येवाधिकानि प्राप्यन्ते, नान्यानीति ।

वेपसु फड्गुदुगं, अहिगा पुगिमस्म वेड आवलिया ।

दुममयहीणा गुणिया, जोगदुगाहि कभिराहि ॥४६॥

'वेपसु' इति—वेदेषु स्त्रीध्रुपुरुषवदनपुंसकवेदेषु प्रत्येकं द्वे द्वे स्पर्धकं भवतः । कथामिति चद् ? उच्यते—कार्ष्णजन्तुर्भवत्सिद्धिकप्रयोग्यजघन्यप्रदेशसन्तकर्म त्रसेषु मध्ये समुत्पन्नः तत्र देशावर्ति सर्वविर्ति च बहुशा लब्ध्वा चतुरश्र वागन् मोहनी मुपशमय्य द्वाविशदधिकं च सागरोपमाणां शतं यावत्सम्यक्त्वमनुपाल्याप्रतिपातितसम्यक्त्वं नपुंसकवेदेन क्षपकर्थेणमारुढः, ततो नपुंसकवेदस्य प्रथमस्थितौ द्विचरमसमये धर्तमाने उपार्तनास्त्रातखण्डमन्यत्र संकर्मितम्, तथा सति उपार्तनी स्थितिः सर्वात्मना निर्लोपीकृता । ततः प्रथमस्थितौ चरमसमये सर्वजघन्ये यत् प्रदेशसन्तकर्म तत् प्रथमं प्रदेशसन्तकर्मस्थानम् । तत एकस्मिन् परमाणां प्राक्षिप्तं सति द्वितीयं प्रदेशसन्तकर्मस्थानम् । परमाणुद्वयप्रक्षेपे च तृतीयम् । एवं नानाजीवापक्षया एकैकपरमाणुवृद्धया प्रदेशसन्तकर्मस्थानानि अनन्तानि तावद्वाच्यानि यावद्गुणितकर्माश्रयात्कृष्टं प्रदेशसन्तकर्मस्थानम् । इदमेकं स्पर्धकम् । ततो द्वितीयस्थितौ चरमखण्डे संक्रम्यमाणे चरमसमये पूर्वाङ्कप्रकारेण सर्वजघन्ये यत्प्रदेशसन्तकर्मस्थानं तत् आदि कृत्वा नानाजीवापक्षया यथासम्भवमुत्तरोत्तरवृद्धया निरन्तरं प्रदेशसन्तकर्मस्थानानि तावद्वाच्यानि यावद्गुणितकर्माश्रयात्कृष्टं प्रदेशसन्तकर्मस्थानम् । तानि द्वितीयं स्पर्धकम् । अथवा—यावत्प्रथमा स्थितिद्वितीया च स्थितिर्विद्यते ता-

वदेकं स्पर्धकम् । द्वितीयस्थितौ च क्षीणायां प्रथमस्थितौ शेषाभूतायां समयमात्रायां द्वितीयं स्पर्धकमिति । एवं प्रकारद्वयेन स्त्रीवदस्यापि स्पर्धकद्वयं भावनीयम् । पुंस्पर्धकस्य पुनः स्पर्धकद्वयमेवं भावनीयम्—उद्यचरमसमये जघन्ये प्रदेशसन्तकर्म आदि कृत्वा नानाजीवापक्षया एकैकपरमाणुवृद्धया निरन्तरं प्रदेशसन्तकर्मस्थानानि तावद्वाच्यानि यावद्गुणितकर्माश्रयात्कृष्टं प्रदेशसन्तकर्मस्थानम् । एतानि सर्वाद्यनन्तानि । एतान्येकं स्पर्धकम् । उद्यचरमसमये च द्वितीयस्थितौ चरमखण्डे संक्रम्यमाणे सर्वजघन्ये प्रदेशसन्तकर्मस्थानमादि कृत्वा प्रागिव द्वितीयं स्पर्धकं वाच्यम् । किञ्च—'आहिगा पुगिमस्म' इति पुरुषवदस्याधिकान्यापि स्पर्धकानि भवन्ति । क्रियन्ति भवन्तीति चदुच्यते—'वेड आवलिया' इत्यादि, अत्र द्वे आवालिगे इत्यत्र तृतीयार्थे प्रथमा । 'जोगदुगाहि कभिराहि' इति अत्र तु तृतीया प्रथमार्थे ततोऽयमर्थः—कृत्स्नानि योगस्थानानि; सकलयोगस्थानसमुदाय इत्यर्थः । द्वयमावालिगाभ्यां द्विसमयहानाभ्याम आवालिगाद्विकसमयैर्द्विरूपहानैरित्यर्थः, गुणयन्ते गुणिते च सति यावन्तः सकलयोगस्थानसमुदायास्तावन्ति स्पर्धकान्याधिकानि भवन्ति, समयद्वयहानावालिगाद्विकसमयप्रमाणानि अधिकानि भवन्तीत्यर्थः । तथाहि—पुरुषवदस्य बन्धादिव्यवच्छेदे सति समयद्वयोनावलिकाद्विकस्य पुरुषवदस्य दलिके विद्यते । ततोऽवदकस्य सतः सेज्वलनत्रिकोक्तप्रकारेण योगस्थानापक्षया समयद्वयहीनावलिकाद्विकसमयप्रमाणानि स्पर्धकानि वाच्यानि । सम्प्रत्युक्ताना वक्ष्यमाणानां च स्पर्धकानां सामान्यरूपं लक्षणमाह—

मव्वजहन्नादत्तं, खंधुत्तरां निरन्तरं उप्पि ।

एगं उव्वलमाणी, लोभजमा नोकमायाणं ॥४७॥

'सव्वजहन्नादत्तं'—सर्वजघन्यात् प्रदेशसन्तकर्मस्थानादारब्धमेकैकेन कर्मस्कन्धनोत्तरतः पूर्वस्मात्पूर्वस्माद्दुत्तरात्तरेण निरन्तरं प्रदेशसन्तकर्मस्थानजाले तावन्नये यावत् 'उप्पि' उपार्तने सर्वोत्कृष्टं प्रदेशसन्तकर्मस्थानं भवति । इयमत्र भावना—सर्वजघन्यप्रदेशसन्तकर्मस्थानादारभ्य योगस्थानापक्षया एकैकेन कर्मस्कन्धेन वृद्धानि प्रदेशसन्तकर्मस्थानानि निरन्तराणि तावन्नतव्यानि यावद्गुणितं प्रदेशसन्तकर्मस्थानं भवति । एकैककर्मस्कन्धनोत्तरत इति चोक्तं योगस्थानवशलब्धस्पर्धकापक्षया, अन्यथा "चरमावालयपविट्टु" इत्यादी यानि स्पर्धकान्युक्तानि तेष्वेकैकेन प्रदेशेनैवात्तरोत्तरा वृद्धिः प्राप्यते इति तद्वचमुक्तं सामान्येन लक्षणं स्पर्धकानाम् । सम्प्रत्युक्त्यमानप्रकृतानां स्पर्धकप्ररूपणार्थमाह—'एगं उव्वलमाणी' एकं स्पर्धकमकृत्यमानप्रकृतानां त्रयोविंशतिसंख्यानाम् । तत्र सम्यक्त्वस्य भावना क्रियते—अभव्यप्रयोग्यजघन्यस्थितिस्तकर्मा त्रसेषु मध्ये समुत्पन्नस्तत्र सम्यक्त्वं देशावर्ति चानकवारान् लब्ध्वा चतुरश्र वागन् मोहनीयमुपशमय्य द्वाविशदधिकं च सागरोपमाणां शतं यावत्सम्यक्त्वमनुपाल्य मिथ्यात्वं गतः, तर्थाश्चाराद्वलनया सम्यक्त्वमुत्कलयता यदा चरमखण्डे सकान्तम् एका च शेषा उदयावालिगा तिष्ठति, तामपि स्त्रिवुकसंक्रमणं मिथ्यात्वं संक्रमयति ।

संक्रमयतश्च या एका स्थितिद्विसमयमात्रवस्थाना शेषी-
भूता यदाऽवतिष्ठत तदा सम्यक्त्वस्य सा जघन्यं प्रदेशस-
त्कर्मस्थानम् । ततो नानाजीवापेक्षया एकैकप्रदेशवृद्धया प्र-
देशसत्कर्मस्थानानि तावद्वाच्यानि यावद् गुणितकर्मांशस्यो-
त्कृष्टं प्रदेशसत्कर्मस्थानं भवति । इदमेकं स्पर्धकम् । एवं
सम्यग्मिथ्यात्वस्यापि एवमेव च शेषाणामप्युद्वलनयोग्यानां
वैक्रियैकादशकाहारकसप्तकोत्सवैर्गोत्रमनुष्यादिकरूपाणां प्रकृ-
तीनाम् । नवरं तासां द्वात्रिंशदधिकमागंगपमशतप्रमाणः स-
म्यक्त्वकालो मूलत एव न यद्भवति । ' लोभजस ' त्यादि
सञ्ज्वलनलोभयशःकीर्त्यापि एकं स्पर्धकम् । तथाहि-स एवा-
भवत्सिद्धिकप्रयोग्यजघन्यस्थितिसत्कर्मां त्रसेषु मध्ये समु-
त्पन्नः । तत्र चतुःकृत्वो मोहोपशममन्तरेण शेषाभिः क्षपित-
कर्मांशक्रियाभिः कर्मदलिकं प्रभूतं क्षपयित्वा चिरकालं च
संयममनुपाल्य क्षपणायोत्थितः । तस्य यथाप्रवृत्तकरण-
चरमसमयं जघन्यं प्रदेशसत्कर्म । ततस्तस्मादारभ्य नाना-
जीवापेक्षया एकैकप्रदेशवृद्धया निरन्तराणि प्रदेशसत्कर्म-
स्थानानि तावद्वाच्यानि यावद् गुणितकर्मांशस्योत्कृष्टं प्रदे-
शसत्कर्मस्थानम्, एवमेकं सञ्ज्वलनलोभयशःकीर्त्याः स्पर्ध-
कम् । षण्णामपि च नोकषायाणां प्रत्येकमेकैकं स्पर्धकम्, तदापि
एवम्-स एवाभवत्सिद्धिकप्रयोग्यजघन्यप्रदेशसत्कर्मां त्रसेषु
मध्ये समुत्पन्नः । तत्र सम्यक्त्वं देशचिरति चानेकशो ल-
ब्ध्वा चतुरश्च वारान्मोहनीयमुपशमय स्त्रीवेदनपुंसकंवदौ
च भूयो भूयो बन्धन हास्यादिदलिकसंक्रमणं च प्रभू-
तमापूर्य मनुष्यो जातस्तत्र चिरकालं संयममनुपाल्य क्ष-
पणायोत्थितः । तस्य चरमखण्डचरमसमयं यद्विद्यमानं प्र-
त्येकं षणां नोकषायाणां प्रदेशसत्कर्म तत्सर्वं जघन्यम् । तत-
स्तस्मादारभ्य नानाजीवापेक्षया एकैकप्रदेशवृद्धया निरन्त-
राणि प्रदेशसत्कर्मस्थानानि अनन्तानि तावद्वाच्यानि या-
वद् गुणितकर्मांशस्योत्कृष्टं प्रदेशसत्कर्म, एवमेकं षणां नो-
कषायाणां प्रत्येकं स्पर्धकम् ।

सम्प्रति मोहनीयवर्जानां घातिकर्मणां स्पर्धकरूपणा-
र्धमाह—

ठिइखंडगविच्छेया, स्त्रीणकमायस्म सेसकालममा ।

एगहियां घाईणं, निदापयलाण हिचेकं ॥ ४८ ॥

' ठिइखंडग ' ति-क्षीणकषायास्य स्थितिखण्डव्यवच्छेदात्-
स्थितिघातव्यवच्छेदात् परतो यः शेषकालास्त्यति तत्स-
मानं शेषकालसमयसमानं स्पर्धकानि एकाधिकानि घात-
कर्मणां भवन्ति । निद्राप्रचलयोस्तु हन्वा-परित्यज्य एकं चरमं
स्थितिगतं स्पर्धकं, शेषाणि वाच्यानि, निद्राप्रचलयोर्हि उद-
याभावान् स्वस्वरूपेण चरमसमयं दलिकं न प्राप्यते, किं तु-
परप्रकृतिरूपेण, तेन तयोरेकं स्पर्धकं चरमस्थितिगतं
परित्यज्यते । स्पर्धकानां चयं भावना-क्षीणकषायाऽद्वायाः
संख्येषु भागेषु गतेषु सन्तु एकस्मिन् संख्ययतमंऽन्तर्मुह-
र्तप्रमाणं भागोऽवतिष्ठमानं ज्ञानावरणपञ्चकदर्शनावरणचतु-
ष्टयान्तरायपञ्चकानां स्थितिसत्कर्मसर्वापवर्तनयाऽपवत्यं क्षी-
णकषायाद्वासमं करोति । निद्राप्रचलयोस्त्वेकसमयहीनम् ।
अत्र च कारणं प्रागेवाहम्, तदानीं च स्थितिघाताद्यो
निवृत्ताः । यद्यपि च क्षीणकषायाद्वासमं स्थितिसत्कर्म

कृतम्, तद्यपि च क्रमेण यथासम्भवमुद्योदीरणाभ्यां क्षय-
मुपगच्छतावद्भवत्यं यावदका स्थितिः शेषीभवति । तस्यां
च क्षपितकर्मांशस्य सर्वजघन्यं यत्प्रदेशसत्कर्म तत्प्रथमं
स्थानम्, तत एकस्मिन् परमाणौ प्रक्षिप्तं सति द्वितीयं
प्रदेशसत्कर्मस्थानम्, एवमेकैकपरमाणुवृद्धया निरन्तराणि
प्रदेशसत्कर्मस्थानानि तावद्वाच्यानि यावद्गुणितकर्मांशस्य
सर्वोत्कृष्टं प्रदेशसत्कर्मस्थानम् । इदमेकं स्पर्धकम् । द्वयोश्च
स्थित्योः शेषीभूतयोरुक्तप्रकारेण द्वितीयं स्पर्धकम् । तिस्रु
स्थितिषु शेषीभूतासु तृतीयं स्पर्धकम् । एवं क्षीणकषायाऽ-
द्वासमीकृतं सत्कर्मेण यावन्तः स्थितिविशेषास्तावन्ति स्पर्-
धकानि वाच्यानि । चरमस्य च स्थितिघातस्य चरमं प्रक्षे-
पमादौ कृत्वा पश्चानुपूर्व्यां प्रदेशसत्कर्मस्थानानि यथोत्तरं
वृद्धानि तावद्वाच्यानि यावदात्मीयमात्मीयं सर्वोत्कृष्टं प्रदेश-
सत्कर्म तावदंतद्यपि सकलनिजनिजास्थितिगतं यथासम्भव-
मेकैकं स्पर्धकं द्रष्टव्यम् । ततस्तेनाधिकानि स्थितिघातव्यव-
च्छेदात् परतः क्षीणकषायाद्वासमयसमानं स्पर्धकानि भ-
वन्ति । निद्राप्रचलयोस्तु द्विचरमस्थितिमधिकृत्य स्पर्धका-
नि वाच्यानि, चरमसमयं तदलिकस्याप्राप्यमाणत्वात् । तत
एकं हीनानि तस्य स्पर्धकानि द्रष्टव्यानि ।

सेत्तिसिमंतिगणं, उदयवईणं तु तेण कालेण ।

तुष्ठा णपहियाई, सेसाणं एगउणाई ॥ ४९ ॥

' सेत्तिस ' ति-शैलेसी-अयोग्यवस्था तस्याः सत्ता यासां

प्रकृतीनां ताः शैलेशीसत्ताकाः । ताश्च द्विधा, तद्यथा-उदय-
वत्याऽनुदयवत्यश्च । तत्रोदयवत्या मनुष्यगतिमनुष्याशुःफ-
ञ्चन्द्रियजातिप्रससुभगादेयपयोत्खादरयशःकीर्तितीर्थकराश्चै-
र्गोत्रसातासातान्यतरधेदनीयरूपा द्वादश । तासां प्रकृ-
तीनां तनायागिकालेन तुल्यानि स्पर्धकानि एकै-
केनाधिकानि भवन्ति । अयोगिकाले यावन्तः समया-
स्तावन्ति स्पर्धकानि एकैनाधिकानि भवन्तीत्यर्थः । कथ-
मिति चेदुच्यते—अयोगिकेवलिनश्चरमसमये क्षपितकर्मा-
शमधिकृत्य यत्सर्वजघन्यं प्रदेशसत्कर्मस्थानम्, तत् प्रथ-
मं स्थानम् । तत एकस्मिन् परमाणौ प्रक्षिप्तं सति द्विती-
यं प्रदेशसत्कर्मस्थानम् । एवं नानाजीवापेक्षया एकैकप्रदेश-
वृद्धया तावत्प्रदेशसत्कर्मस्थानानि द्रष्टव्यानि यावद्गुणित-
कर्मांशस्य सर्वोत्कृष्टं प्रदेशसत्कर्मस्थानम्, इदमेकं स्पर्ध-
कम् । तत एवमेव द्वयोः स्थित्योः शेषीभूतयोर्द्वितीयं स्पर्-
धकम् । तिस्रु स्थितिषु तृतीयम् । एवं निरन्तरं ताव-
दवगन्तव्यम्, यावदयोगिप्रथमसमयः । तथा सयोगिकेव-
लिचरमसमये चरमस्थितिखण्डसत्कं चरमप्रक्षेपमादि
कृत्वा यावदात्मीयमात्मीयं सर्वोत्कृष्टं प्रदेशसत्कर्म तावद-
तद्यपि सकलस्वस्थितिगतमेकैकं स्पर्धकं द्रष्टव्यम् ।
ततोऽयोगिकेवलिसुणस्थानके यावन्तः समयास्तावन्ति स्पर्-
धकानि एकाधिकानि उदयवतीनां प्रकृतीनां प्रत्येकं भवन्ति,
शेषाणां त्वनुदयवतीनां प्रकृतीनां व्यतीतिमेख्यानां ताव-
न्ति स्पर्धकान्येकेन हीनानि भवन्ति । यतस्ता अयोगिकेव-
लिचरमसमये उदयवतीषु मध्ये स्तिबुकसंक्रमेण संक्र-
म्यन्ते । ततस्तासां चरमसमयगतं स्पर्धकं न प्राप्यत इति
हेन हीनानि तासां स्पर्धकानि भवन्ति । इह यद्यपि म-

नुष्कगत्वादीनाम् 'एगं उदयलमाणी' इत्यनेन बन्धेन प्रागेव
स्पर्धकप्रकरणे कृता तथापि इहपि तासां स्पर्धकानि-
प्राप्यन्त इति भूय उपादानम् । एवं करणेष्वपि बन्धनादिषु
यथासम्भवं स्पर्धकानि वाच्यानि ।

तथा चाह—

संभवतो ठाणाई, कम्मपएमेहिं होंति नेयाई ।

करणेषु य उदयम्मि य, अणुमाणेषु मेएणं ॥५०॥

'संभवतो' ति सम्भवमाधित्य स्थानानि प्रदेशस्पर्धक-
स्थानानि करणेषु बन्धनादिषु उदयं च कर्मप्रदेशभ्यः कर्म-
प्रदेशानाधिकृत्य ज्ञयानि—ज्ञातव्यानि । कथमित्याह—ए-
वमुपदर्शितेन एतेन—प्रागुक्तं अनुमानेन प्रकारेण ज्ञा-
तव्यानि । तथाहि—बन्धनकरणे जघन्ये योगस्थानमादि कृ-
त्वा यत्बहुवचनयोगस्थानम् एतावन्ति प्रदेशस्पर्धकस्थानानि
बन्धनाधित्य प्राप्यन्त, तावन्ति चैकं स्पर्धकम् एवं संक्र-
मणार्थादेष्वपि प्रत्येकं यथायोगं भावनीयम् ।

करणादबसंताणं, पगइठ्ठाणेषु मेसगतिगे य ।

भूयकारप्पयरो, अवट्टिओ तह अवत्तओ ॥ ५१ ॥

'करणोदयसंताणं' ति—अष्टानां करणानामुदयसत्त्वयो-
श्च प्रकृतिस्थानेषु 'ससगतिगे य ति' शेषकं च त्रिकं स्थि-
त्यनुभागप्रदेशरूपं प्रत्येकं चत्वारो विकल्पा ज्ञातव्याः ।
तद्यथा—भूयस्कारः, अल्पतरः, अवस्थितः, अवक्रयश्च ।

एतेषां चतुर्णां लक्षणमिदम्—

एगादहिगे पढमो, एगाई उणयम्मि विइओ उ ।

तत्तियमेतो तइओ, पढमे समये अवत्तओ ॥ ५२ ॥

'एगादहिगे' ति—इह बन्धमाधित्य भावना क्रियते ।
बन्धो द्वि-मूलप्रकृतीनामुत्तरप्रकृतीनां च । तत्र मूल-
प्रकृतीनां बन्धः कदाचित् अष्टानाम्, कदाचित्सप्तानाम्,
कदाचित् षण्णाम्, कदाचिद्वेकस्याः । तत्र यदा स्तोकाः
प्रकृतीराबन्धन परिणामविशेषता भूयसीः प्रकृतीर्बन्धानि,
यथा सप्त बद्धा अष्टौ बन्धानि, यद्वा—पद एकां च बद्धा
सप्त, तदा स बन्धा भूयस्कारः । तथा चाह—'एगा
दहिगे पढमो' एकादिभिरेकाद्विध्यादिभिः प्रकृतीभिर्धिकं
बन्धे प्रथमः प्रकारो भवति, भूयस्कारो बन्धा भवतीत्य-
र्थः । यदा तु प्रभूताः प्रकृतीर्बन्धन परिणामविशेषतः
स्तोका बद्धमारभन्त, यथाऽष्टौ बद्धा सप्त बन्धानि, सप्त
वा बद्धा पदं पद्वा बद्धा एकां, तदानीं स बन्धाऽल्पतरः ।
तथा चाह—'एगाई उणयम्मि विइओ उ' एकादिभिरे-
काद्विध्यादिभिः प्रकृतीभिर्बन्धे द्वितीयः प्रकारः अल्प-
तर इत्यर्थः । तथा स एव भूयस्कारोऽल्पतरो वा द्वि-
तीयादिषु समयेषु तावन्मात्रतया प्रवर्तमानोऽवस्थित इति
व्यपदेशं लभते । तथा चाह—'तत्तियमेतो तइओ' ता-
वन्मात्रस्तृतीयाऽवस्थित इत्यर्थः । एते त्रयोऽपि प्रकारा
मूलप्रकृतीनां सम्भवन्ति । चतुर्थस्तु न सम्भवति । न हि
मूलप्रकृतीनां सर्वासां बन्धव्यवच्छेदे सति भूयोऽपि बन्धः
सम्भवति येन चतुर्थो बन्धः स्यात् । तत्र उत्तरप्रकृतीर-
धिकृत्य स वर्तितव्यः । यथा मोहनीयस्य तद्वत्सर्वोत्तर—

प्रकृतिबन्धव्यवच्छेदे सति उपशान्तमोहबुद्धयश्च भवन्तीति
प्रतिपाते भूयोऽपि बन्धारम्भप्रथमसमये, न हि तदानीं न
भूयस्कारो बद्धं शक्यते, नाप्यल्पतरः, नाप्यवस्थितः,
तल्लक्षणायागात्, ततोऽभाववक्रय इत्युच्यते, भूयस्का-
रादिनाम्ना बद्धमशक्यत्वात् । एवमुत्तरप्रकृतीरधिकृत्य ज्ञा-
नावरणीयादीनां वेदनीयवर्जानामवक्रयो भावनीयः । वेद-
नीयस्य त्ववक्रयं न सम्भवति, तस्य हि सर्वथा बन्ध-
व्यवच्छेदः सयोगिकबालिवरसमयः । न च ततः प्रतिपातो
येन भूयो बन्धः प्रवर्तमानः प्रथमसमयेऽवक्रयः स्यात् ।
तद्वत् मूलप्रकृतीरधिकृत्य बद्धव्यवर्जाः शशास्त्रयः प्रकाराः,
उत्तरप्रकृतीस्पर्धाधिकृत्य चत्वारोऽपि प्रकाराः सम्भवन्ति ।
यथा च बन्धे चत्वारोऽपि प्रकारा भावितः । एवं संक्रमे
उद्धर्तनायामपवर्तनायामुत्तीरणायामुपशमनायामुद्वे सत्ता-
यां च प्रकृतिस्थानेषु स्थित्यनुभागप्रदेशस्थानेषु च यथा-
योगे स्वयमेव भावनीयाः ।

करणोदयसंताणं, मामित्तोघेहिं मेसगं नेयं ।

गइयाइमग्गणसुं, संभवओ सुट्ठु आगमिय ॥ ५३ ॥

'करणोदयसंताणं' ति—अष्टानां करणानामुदयसत्त्वयोश्च
यदुक्तं प्रत्येकं सप्रपञ्चं स्वरूपं तत् अष्टस्वामित्वमुच्यते ।
'सामित्तोघेहिं' ति द्वितीयाद्ये तृतीया, व्यवस्थेयपक्ष्या च
बहुवचनम् । ततश्च तानि अष्टस्वामित्वानि यथाक्रमेण अष्ट-
कादयसत्तास्वरूपाणि सुष्टु आगम्य परिभाष्य शेषक-
मापि ज्ञातव्यम् । क ज्ञातव्यमित्याह—गण्यादिषु चतुर्विंशत्यु
मार्गणस्थानेषु । कथमित्याह—संभवतो यथासम्भवति
घटते तथैव, नाऽन्यथा ।

बंधोदीरणसंक्रम-संतुदयाणं जहअगाईहिं ।

संवेहो पगइठ्ठी, अणुभागपएमओ नेओ ॥५४॥

'बंधोदीरणं' ति—बन्धोदीरणसंक्रमसतोदयरूपाणां पञ्चानां
पदार्थानां प्रकृतिस्थित्यनुभागप्रदेशतः प्रकृतिस्थित्यनुभागप्र-
देशानाधिकृत्य जघन्याजघन्यात्कृष्टानुत्कृष्टैः सम्बन्धः परस्पर-
रमेककालमागमाविरोधन मीलनम् । यथा ज्ञानावरणीयस्य
जघन्ये स्थितिबन्धे जघन्याऽनुभागबन्धः, जघन्यः प्रदेशबन्धः
अजघन्याः स्थित्युदीरणसंक्रमसतोदया इत्यादिरूपं, त-
त्पूर्वापरौ सुष्टु परिभाष्य ज्ञातव्यम् । क० प्र० १० प्रक० ।
प० सं० ।

संतगुणनासग-सद्गुणनाशक-पुं० । गुणापालके, प्रश्न० २
आश्र० द्वार ।

संतचित्त-शान्तचित्त-त्रि० । उपशान्तमनसि, बो० ११ वि० ० ।
संतच्छण-सन्तक्षण-न० । समकीभावन तक्षण, सूत्र० १
श्रु० ५ अ० १ उ० ।

संतजग-संतर्जन-न० । बिग्रहस्य परित्राणं मत्तो भविष्य-
तीत्यादिरूपं राज्यव्यवहार्यमेव, स्था० ३ ठा० ३ उ० ।

संतति-मन्तति-त्री० । सन्तानं, विश० । उत्तरात्तरनिरस्त-
रोत्पत्तिरूपप्रवाह, उत्त० १ अ० ।

संतत्त-संतप्त-त्रि० । समन्तान् तप्त, सूत्र० १ श्रु० ३ अ० १ उ० ।

संततव(म्)

संततव(म्)-सन्ततव(म्)-पुं०। आहारादिनिमित्तं तपःकारि-
णि, पं० व० ५ द्वार ।

संतपय-सन्तप-न० । सच्च तपदे च सत्पदम् । विद्यमानार्थे
पदे, विश० ।

संतपयपरुवणया-सत्पदप्ररूपणता-स्त्री०। सच्च तपदे च सत्पदे
तस्य पररूपणं सत्पदप्ररूपणम् । गत्यादिद्वारेषु विचारणम् । त-
द्भावस्तथा कस्मिन् गत्यादिद्वारे इदं सदीत्येव सतो विद्यमान-
स्यार्थस्य गत्यादिद्वारेषु पररूपणायाम्, विश०। आ० म० आ०
चू० । न० । अनु० । इह स्तम्भकुम्भार्दीनि पदानि सदर्थविषय-
याणि दृश्यन्त, खरशृङ्गयोमकुसुमार्दीनि त्वसदर्थविषयाणि,
तत्रानुपूर्व्यादिपदानि किं स्तम्भादिपदानिच सदर्थविषया-
ण्यहोर्षिभून् खरविषाणादिपदेषु असदर्थगोचराणीत्यत-
प्रथमं पर्यालोचयितव्यं तथाऽनुपूर्व्यादिपदाभिधेयद्रव्याणां
प्रमाणं संख्यास्वरूपं पररूपणीयम् । अनु० । आ० म० ।

संतप्य-संतप-घा० । सम्यक् दुःखे, "संतपेर्भङ्गः" ॥२॥४१४०॥

इति भङ्गादशाभावे-संतप्यइ । प्रा० ५ पाद ।

संतपुद्धि-सदुद्धि-स्त्री० । शोभनाऽयमित्येवं रूपायां शोभ-
नायां बुद्धौ, हा० २६ अष्ट० ।

संतमस-संतमस्-न० । अन्धकारं, 'संतमसं अंधकारं' पाइ०
ना० ४६ गाथा । (' अंधकार ' शब्दे प्रथमभागे १०५ पृष्ठे
अस्य स्थित्यादितिरूपणमुक्तम् ।)

संतय-सन्तत-त्रि० । व्याप्त, उत्त० २ अ० । निरन्तराले, विश०।
आचा० । निरन्तरे, पाइ० ना० ८७ गाथा ।

संतर-मान्तर-न० । सहान्तरं व्यवधानेन वर्तते इति सा-
न्तरः । सद्यवधानं, उत्त० ५ अ० । स्वस्वकृतं त्रिकालावस्थाने,
वृ० २ उ० । (सान्तरं निरन्तरं वा उपपद्यन्ते इति उक्तम्
' उववाय ' शब्दे द्वितीयभागे ६१७ पृष्ठे)

संतरण-सन्तरण-न० । नद्यादः पारगमनं, अष्ट० २१ अष्ट० ।
आव० । (' गदीसन्तार ' शब्दे चतुर्थभागे १७३८ पृष्ठे सन्त-
रणविधिर्दर्शितः ।)

संतरणिरन्तरा-मान्तरनिरन्तरा-स्त्री० । यासां कर्मप्रकृतीनां
जघन्यतः समयमात्रमुत्कर्षतः समयमात्रस्य नैरन्तर्येणान्तर्मु-
हूर्त्तस्योपर्यपि असंख्यकालं यावत्तादृशीषु कर्मप्रकृतिषु,
पं० सं० ३ द्वार ।

संतरणोपाय-सन्तरणोपाय-पुं० । पारगमनोपाय, अष्ट० २२
अष्ट० ।

संतरयणदिति-सदृगदीप्ति-स्त्री० । सदृगस्य जात्यरन्तस्य
स्वभावेत एव क्षारमृत्पाकाद्यभावेऽपि भास्वरूपस्य या
दीप्तिः । सदृगप्रकाश, पं० ११ विव० ।

संतरा-सान्तरा-स्त्री० । यासां प्रकृतीनां जघन्यतः समयमा-
त्रबन्धस्तासु कर्मप्रकृतिषु, पं० सं० ३ द्वार । (एताश्च 'कम्म'
शब्दे तृतीयभागे २६६ पृष्ठे दर्शिताः ।)

संतरित्तए-सन्तरित्तुम्-अव्य० । भूयः प्रत्यागन्तुमित्यर्थे, सा-
हस्येन नावादिना तारितुमित्यर्थे, वृ० ४ उ० ।

संतरुत्तर-सान्तरुत्तर-त्रि०। आन्तरः सौत्रकल्पः, उत्तर और्षि
कस्ताभ्यां सहितः सान्तरुत्तरः । सौत्रार्णिकाभ्यां प्राकृते, क-
ल्प० ३ अधि० ६ क्षण । आचा० ।

संतसंगम-सन्मङ्गम-पुं० । सत्पुरुषसम्पर्कं, पं० १३ विव० ।
संतमण-संत्रसन-न० । आसप्राप्तौ, उत्त० २ अ० । उद्वेगे,
उत्त० २ अ० ।

संतसार-सन्सार-त्रि० । शोभनसारे, सूत्र० २ ध्रु० १ अ० ।

संतसोय-शान्तश्रोतस्-त्रि० । शान्तप्रवाहे, हा० ११ हा० ।

संता-शान्ता-स्त्री०। सुपार्श्वस्य शासनदेव्याम्, प्रव० । सा च
सुवर्णवर्णा गजवाहना चतुर्भुजा वरदाक्षसूत्रयुक्तादक्षिणक-
रद्वया शूलाभययुक्तामहस्तद्वया च । प्रव० २७ द्वार ।

संताचेल-सदचेल-पुं० । सदभिर्घर्षैश्चलाः सदचलाः । जि-
नेभ्योऽन्येषु साधुषु, पञ्चा० १७ विव० (तस्यं चोक्तम् ' अ-
चेल ' शब्दे प्रथमभागे १८८ पृष्ठे ।)

संताण-सन्तान-पुं० । तन्तुजाले, आचा० १ ध्रु० ८ अ० ६
उ० । आव० । पं० व० । आ० चू० । प्रवाहे, आव० ४
अ० । औ० । गुणानां समभागसन्तानवरतप्रवृत्तौ, विश० ।

संताणकर-सन्ताणकर-त्रि० । आर्तेजनपरित्राणकारिणि,
वृ० १ उ० २ प्रक० ।

संताणभेद-सन्तानभेद-पुं० । सन्तानश्चासौ भेदश्च संतानभे-
दः । क्षणप्रवाहविशेषे, हा० १४ अष्ट० ।

संताभाव-सद्भाव-पुं० । सद्भावं सन्ति साधवः परं न
धर्मकथादिषु कुशला इत्येवंरूपं विद्यमानस्यार्थस्याभावं,
व्य० ६ उ० ।

संताव-सन्ताप-पुं० । मानसे क्लेशे, आ० म० १ अ० ।
' संतावणश्चण्ड' संतापः एकत्र शोकादिकृतोऽन्यत्र चाऽग्नि-
कृतो नित्यं यत्र स संतापनित्यकः । प्रश्न० ३ आध० द्वार ।

संतावणकिच्छ-सन्तापनकृच्छ-न० । " ज्यहमुष्णं पिबेदम्बु,
ज्यहमुष्णं घृते पिबेत् । ज्यहमुष्णं पिबेन्मूत्रं, ज्यहमुष्णं पिबेत्
पयः ॥१॥" इत्येवंरूपं तपोभेदः, हा० १२ हा० ।

संतावणी-सन्तापनी-स्त्री० । सन्तापयतीति संतापनी । नर-
ककुम्भ्याम्, सूत्र० १ ध्रु० ५ अ० २ उ० ।

संतासंतसत्ति-सदसच्छक्ति-पुं० । सद्भावनासद्भावेन वाऽ-
शक्तं, तत्र सद्भावो न लब्धमत्र प्रान्ते तेन क्षामीभूतोऽस-
द्भावो यथातृप्ति भव्यस्यैवाभावः स तथा क्षामीभूतो वि-
हर्तुमशक्नुवन् । व्य० ४ उ० ।

सन्ति-शान्ति-स्त्री० । मोक्षे, स्था० ८ उ० ३ उ० । सूत्र० । क-
र्मदाहोपशमं, सूत्र० १ ध्रु० ३ अ० ४ उ० । अशपद्वन्द्वो-
पशमं, सूत्र० १ ध्रु० १४ अ० । क्रांजयं, सूत्र० १ ध्रु० १६
अ० । द्रोहविरतौ, प्रश्न० १ संव० द्वार । शमनं-शान्तिः । अ-
हिंसायाम्, आचा० १ ध्रु० ६ अ० ५ उ० । शान्तिः-उपशमप्र-
शमसंबन्धनिर्वेदानुकम्पास्तिक्रियाभिव्यक्तिलक्षणसम्यग्दर्शन-
ज्ञानचरणकलापैः शान्तिरुच्यते । निराबाधमोक्षाख्यशान्ति-

प्राप्तिकारणत्वात् तस्य । आचा० १ श्रु० १ अ० ७ उ० । अ-
शेषकर्मापगमे मोक्षे, आचा० १ श्रु० २ अ० ४ उ० । मिथ्या-
त्वादिदावात्मविध्मापनात् सामायिके, आ० म० १ अ० ।
शान्तियोगात् तदात्मकत्वात् कर्तृकत्वाद्वा शान्तिरिति ।
तथा गर्भस्थे पूर्वोत्पन्ना शिवशान्तिरभूदिति शान्तिः ।
ध० २ अधि० । आ० म० । भरते वर्षे वर्तमानावसर्पिण्यां
जाते पांडशे तीर्थकरं, आ० चू० १ अ० ।

इदानीं शान्त्यात्मकत्वात् शान्तिः तत्र सर्वे एव तीर्थकृत
एवं रूपा अतो विशेषमाह—

जातो अमिवोवसमो, गन्भगते तेण संति जिणो ॥

पूर्वं महदशिवमासीत् भगवति तु गर्भगते जातः अशिवोप-
शमस्तेन कारणेन शान्तिजिनः । आ० म० २ अ० । अनु० ।
प्रव० । ति० । आ० चू० । स० । “ स्मरणं यस्य सस्वानां,
तीव्रपापघ्नशान्तये । उत्कृष्टगुणरूपाय, तस्मै श्रीशान्तये
नमः ॥ १ ॥ ” आ० । (‘निन्धयर’ शब्दे चतुर्थभागं सम्पू-
र्णोऽधिकार उक्तः ।)

चइत्ता भारहं वारं, चक्कवट्टी महड्डिओ ।

सन्ती संतिकरं लोए, पत्तो गइमणुत्तरं ॥ ३८ ॥

पुनः शान्तिः-शान्तिनाथः प्रस्तावात्पञ्चमश्चक्री अनुत्तरं
गतिं प्राप्तः मोक्षं प्राप्तः । कथम्भूतः शान्तिः?, लोकं शान्तिकरः
शान्तिं करोतीति शान्तिकरः इति विशेषणं तीर्थङ्करत्वं प्र-
तिपादितं पांडशेतीर्थकः शान्तिनाथो; मोक्षं जगाम इत्यर्थः ।
किं कृत्वा भारतं वासे त्यक्त्वा भरतस्य इदं भारतं भरतक्षेत्र-
संबन्धि वासम् इति- राज्यवासम् । कीदृशः शान्तिः?, ख-
क्रवर्ती महड्डिकः इत्यनेन शान्तिश्चक्रवर्तित्वं तीर्थकरत्वं च
प्रतिपादितम् ॥ ३८ ॥

अत्र शान्तिनाथदृष्टान्तः-इहैव जम्बूद्वीपे भरतक्षेत्रे वैतालिक्यप-
र्धते रथनूपुरचक्रवालं नाम नगरमस्ति । तत्र राजा अमितेजो
परिवसति । तस्य सुतारा नाम्नी भागिनी वर्तते । सा च पो-
तनाऽधिपतिना श्रीविजयराजेन परिणीता । अन्यदाऽमितेजो-
जोराजः पोतनपुरे श्रीविजयसुतारादर्शनार्थं गतः । प्रक्षेपे च
प्रमुदितमुच्छ्रितपताकं सर्वमाप पुरं विशेषतश्च राजकुलम् ।
ततो विस्मितलोचनोऽमितेजोराजो गगननलादुत्तीर्णः ग-
तश्च राजभवनमभ्युत्थानादिस्तत्कृतः श्रीविजयेन कृतमुचितं
करणीयमुपावष्टः सिंहासनेऽमितेजोराजः प्रपच्छ नगरो-
त्सवकारणम् । यतः श्रीविजय एव प्राह-यथा इतोऽष्टमे दिवसे
मद्वन्तिके एको नैमित्तिकः समायातः, मदनुज्ञातं सिंहा-
सने उपविष्टः पृष्टश्च मया किंप्रागमनप्रयाजनम्?, त-
स्तेन भगिने महाराज ! मया निमित्तमवलोकितं यथा
पोतनाधिपतरुपरि इतो दिवसात्सप्तमे दिवसे मध्याह्नसमये
विद्युत्पतिष्यति । इदं च कर्णकटुकं वचः श्रुत्वा मन्त्रिणा-
भणितं तदानीं तवोपरि किं पतिष्यति?, तेनोक्तं मा कु-
प्यत यथा मयापलब्धं नितिसं तथा भवतां कथितं न
चात्र मम कोऽपि भावदोषोऽस्ति । ममोपरि तस्मिन् दिव-
से हिरण्यवृष्टिः पतिष्यति । मया भणितं त्वयैतन्निमित्तं क
पठितम् ? तत्र भणितं मया त्रिपृष्ठवासुदेवभ्रात्रबलबलदेव-
दीक्षासमये पित्रा समं मयाऽपि प्रज्ज्या गृह्यता तत्रानेकशा
आध्ययने कुर्वताऽष्टानिमित्तमप्यधीतम् । ततोऽहं प्राप्तो

वनः पूर्वदक्षकन्याया भ्रातृभिरुत्प्रमाजितः कर्मपरिणति-
वशेन सा मया परिणीता । तेन मया सर्वज्ञपरिणीताने-
मित्तानुसारेण प्रलोकितम् यथा-सप्तमे दिवसे पोत-
नाधिपतरुपरि विद्युत्पातो भाविष्यति । एवं तेन नैमित्तिके-
नोक्तं एकं मन्त्रिणा भणितम्-यथा महाराज ! समुद्रमध्ये
धाहान्तर्भेर्वाद्भिः सप्तदिवसात् यावत् स्थेयम्, तत्र विद्युन्न-
परा भवति । अन्येन मन्त्रिणा भणितं-दैवयोगोऽन्यथा कर्तुं न
तीर्यतेःयत उक्तम्-“धारिजइ इतो सा-गरो चि कल्लालभिन्न-
कुलसंला । न इ अन्नजम्मर्निम्मअ-सुहासुहो कम्मपरिणा-
मा” ॥ १ ॥ अपरं मन्त्रिणा भणितम्-पोतनाधिपतरुधोऽ-
नेन समादिष्टो न पुनः श्रीविजयराजस्य ततः सप्तदिवसा-
त् यावत्परः कोऽपि पोतनाधिपतिर्विधीयते; सर्वैरप्युक्तम-
यमुपायः साधुः; मयोक्तं मज्जीवितरत्ताकृतेऽपरजीववधः
कथं क्रियते सर्वैरुक्तं तर्हि यत्प्रतिमाया राज्याभिषेकः क्रि-
यते, एवं मन्त्रयित्वा सर्वैरपि यत्प्रतिमा पोतनपुरराज्ये-
ऽभिषिक्ता, सप्तदिवसान् यावत् मया पौषधागारं गत्वा
पौषधा एव कृताः । सप्तदिवसमध्याह्नसमये गगनमार्गेऽक-
सान् मेघः समुत्पन्नः, स्फुरता विद्युलता, इतस्ततः परिभ्र-
म्य यत्प्रतिमा विनाशिता, अष्टमे दिवसे चाहं पौषधशा-
लातो निर्गत्य क्षमण स्वभवेन समायातः, तं नैमित्तिकं कन-
करत्नादिभिः पूजितवान् : पुनरहं नागरिकैः पोतनराज्ये अ-
भिषिक्तः, तदिदमस्मिन्नगरे विविधमहान्सवकारणमिति श्री-
विजयेनोक्तोऽमितेजोराजः प्राह-अधिसम्भवादिर्निमित्तं शोभनो
रत्नगोपाय इत्युक्त्वा अमितेजोराजः स्वस्थानं गतवान् । अ-
न्यदा श्रीविजयराजः सुताराया समं वने गन्तुं गतः सुता-
रया तत्र कनकमृगो दृष्टः श्रीविजयस्योक्तं स्वामिन् ! ममैतं
मृगमानीयं देहि । मम व्रीडाये भाविष्यति । ततः श्रीविज-
यराजा तद्प्रदणार्थं स्वयंमव प्रधावितो, तत्रे मृगस्तन्-
पृष्टिं राजा न त्यजति क्रियन्ती भुवे गत्वा उत्पतिता मृगः,
तावता सुतारा कुर्कुटसर्पेण दृष्टा पृच्छकार । अहं कुर्कुट-
सर्पेण दृष्टा हा प्रिय ! मां त्रायस्वति श्रुत्वा श्रीविजयस्त्वरि-
तं पश्चादायातः तावता सुतारा पञ्चम्बमुपागता । राजा
च शोकपरवसस्तया समं चिन्तायां प्रविष्टः; उद्दीप्ता ज्वलनः
तावता स्तोत्रकवलायां समागतां ह्यौ विद्याधरी । तत्र ए-
केन सलिलमभिमन्थ्य चिन्ता सिक्ता वैतालिनी विद्या नष्टा,
राजा स्वस्था जातो बभूव च-किमिदमिति ?, विद्या-
धराभ्यां भणितमायाममितेजसः स्वकीयां जिनवन्दन-
निमित्तमाकाशमार्गे भ्रमन्ती अशनिघोषविद्याधरणाप-
ह्नियमाणायाः सुतारायाः आक्रन्दशब्दं श्रुतवन्तौ तन्मो-
चनार्थमावाभ्यां वृद्धमारब्धम् । ततः सुताराया च प्राक्रमणं
युद्धेन यथा महाराजः श्रीविजयो वैतालिनीविद्यामोहिनो
जीवितं न परित्यजति तथा तदुद्यानं गत्वा शीघ्रं कुरु-
ताम् । तत्र आवामिहायानौ दृष्टस्त्वै वैतालिन्या समं चिन्ता-
रूढः । अभिमन्थ्य जलेन सिक्ता चिन्ता नष्टा सा दुष्टवैतालिनी ।
स्वस्थावस्थस्त्वमुत्थित इति । अपहृतां सुतारां ब्रान्वा विपणः
श्रीविजयो राजा भणितश्च ताभ्यां राजन् ! खेदं मा कुरु, न
पापः क्व यास्यति ? इत्यादिवचनैः श्रीविजयराजानमाश्वस्य
तौ विद्याधरौ अभितेजःसमीपं गतौ । ततोऽमितेजःप्रापित
विद्याधररचितविमानैः स श्रीविजयोऽपि अभितेजःसमीपं

गतः । अमिततेजःश्रीविजयाभ्यां ससैन्याभ्यां गत्वा तन्नगरं
 वेष्टितमशुनिघोषान्तिकं दूतः प्रेषितः तयारागमनं श्रुत्वाऽ-
 शनिघोषो नष्टः उत्पन्नकेवलस्य अचलस्य समीपे गतः । अमि-
 ततेजःश्रीविजयावपि तत्पृष्ठतस्तत्रायातौ, सर्वेऽपि गतम-
 त्सरा धर्मं शृण्वन्ति । एकेन अमिततेजोविद्याधरेण सुताराऽपि
 तत्रानीता । लब्धावसरेणाशनिघोषेण भणितं न मया दुष्ट-
 भवेन सुतारा अपहृता किं तु विद्यां साधयित्वा गच्छता
 मया इयं दृष्टा, पूर्वस्नेहेन इमां त्यक्तुं न शक्नोमीति वैता-
 क्तिव्या विद्यया श्रीविजये मोहयित्वा सुतारां गृहीत्वा स्वन-
 मरं मत्तः । नास्त्वः शीलभङ्गकार्थं तर्थापि ममात्रार्थं योऽप-
 रम्भः स क्लृप्तव्य इत्याकार्थं अमिततेजसा भणितम्-भगवन् !
 किं पुनः क्लृप्तव्यस्य अस्मां स्नेहोऽभूत् । ततोऽचलकेवली
 कथयति—ममभद्रोऽचलप्रामं धरणीजदो नाम विप्रस्त-
 स्य कपिला नाम चेटी तस्याः पुत्रः कपिला नाम, तेन कर्ण-
 भवणमात्रेण विद्या शिक्षिता, गतश्च देशान्तरे "रत्नपुरं" नाम
 नगरम् । तत्र कस्यांचिदुपाध्यायस्य मठे गतः उपाध्यायन पृष्ठः
 कस्वम् ?, कुत आमतः ?, कपिलनोक्तमचलप्रामं धरणीजद-
 विप्रसुतः कपिलनामाऽहं विद्यार्थी अत्रायानस्तव समीपमि-
 ति । उपाध्यायेन स बहुमानं स्वगृहे रक्षितः, विद्यामध्याय्य
 स्वपुत्री तस्य दत्ता सत्यभामा नाम्नी । अन्यदा वर्षाकाले स
 कपिलो रात्रौ लवस्त्राणि कक्षायां कृत्वा वर्षत्येव मेघे स्वगृ-
 हद्वारे समावातः । सत्यभामा च अयं स्तिमितवस्त्रो म-
 विष्यतीति चिन्तयन्ती अपराणि वस्त्राणि गृहीत्वा गृह-
 द्वारे सम्मुखमायाता । कपिलेन तस्या उक्तम्, अस्ति मम प्र-
 भावो येन वस्त्राणि न स्तिभ्यन्ति, तावता विद्युत्प्रकाशे
 तथा स नग्नो दृष्टः । ज्ञाते चार्थं नग्न एव समायाता वस्त्रा-
 णि कक्षायां च निहितवानित्यवश्यमयं हीनकुल इति सा क-
 पिले मन्दस्नेहा जाता । अन्यदा धरणीजदो विप्रस्तत्र कपिल-
 समीपे समायातः, सत्यभामा च पितापुत्रयोर्विरुद्धमाचारं
 दृष्ट्वा परमार्थं पृष्ट्वा धरणीजदविप्रः। तेन यथार्थं कथितं तच्छु-
 त्वाङ्गिना सत्यभामा कामभोगभ्यां निर्विण्णा प्रव्रज्याप्र-
 दणनिमित्तं पृष्ठः कपिलः, न मुञ्चत्येष कपिलः तदा इयं
 गता तत्रिवांसिअपिणराजसमीपं वभाण च । भो राजन् !
 मां कपिलसमीपान्मोचय, यमाहं दीक्षां गृह्णामि । राज्ञा कपि-
 लस्योक्तम्, कपिलो न मन्यते । राज्ञा पुनस्तस्या उक्तं, तावत् त्वं
 मम गृहे तिष्ठ यावत् कपिले बोधयामीति । अन्यदा स राजा
 स्वपुत्रौ गणिकानिमित्तं युष्यमानौ दृष्ट्वा वैराग्येण विषं भ-
 क्षितवान् । ततः सिंहनन्दिनाऽभिर्नान्दिनानाम्न्यौ श्रीपिणानृप-
 स्य भार्ये कपिलस्य भार्या सत्यभामा च विषप्रयोगेण का-
 लं गताः । चत्वारोऽप्यमी जीवा देवकुरुषु युगलन्वेनोत्पन्नाः ।
 ततः सौधर्मे कल्पे गताः । ततश्च्युत्वा श्रीपिणजीयोऽमितते-
 जा जातः । अभिनन्दिता जीवः श्रीविजयो जातः, सत्यभामा
 जीवः सुतारा जाता, स कपिलजीवास्तयर्गभवेषु चिरकालं
 भ्रान्त्वा क्वचित्तर्थाविधमनुष्ठानं कृत्वाऽशनिघोषः समुत्प-
 न्नः । सुतारां च सत्यभामाव्राह्मणीजीवं दृष्ट्वा पूर्वस्नेहेन अप-
 हृत्य गतः । पुनरप्यमिततेजसा पृष्टं भगवन्नहं किं भविको न
 बा?, अचलकेवलिना कथितं त्वम्?, भविकः, इतश्च नवमं भवे
 तीर्थकरो भविष्यसि, एषोऽपि श्रीविजयस्तव गणधरो भविष्य-
 ति । तत एतदाकर्ण्यमिततेजःश्रीविजयनृपौ अचलकेवलि-

नं वन्दित्वा गतौ स्वस्वस्थानम् । अन्यदा अमिततेजःश्रीविज-
 याभ्यामुद्यानगताभ्यां चारुश्रमणाभ्यामवधिक्षानेन ज्ञात्वा
 उक्तम्—यथा वर्षाविशतिदिनानि भक्तोर्द्वयोरप्यायुः तत्त-
 स्ताभ्यां मेरो गत्वा कृतोऽष्टाहिकामहोत्सवः स्वस्वराज्ये
 च गत्वा स्वस्वपुत्रौ अभिषिच्य जगन्नन्दनमुनिस्समीपे संयम-
 भादाय पादपोषणमनमनशनं च विहितम् । विधिना कालं कृ-
 त्वा प्राणतं कल्पे विशतिसागरोपमायुर्देवत्वेनोत्पन्नौ ततश्च्यु-
 तौ इहैव जम्बूद्वीपे पूर्वविदेहे रमणीविजये शीताया महानद्या
 दक्षिणकूले सुभगायां नगर्यां प्रमत्नागणस्य राज्ञो वसुधरा-
 ऽनन्तसुन्दर्योमेहागर्भे क्रमेण कुमारत्वेनोत्पन्नौ अमिततेजो जी-
 वोऽपराजितनामा, श्रीविजयर्जयोऽनन्तवीर्यनामा जातः ।
 तत्रापि प्रतिशत्रुरिदमिता व्यापाद्य क्रमेण बलदेवं वासुदेव-
 त्वमापन्नौ । तयोश्च पिता प्रव्रज्याविधानेन मृत्वाऽसुरकुमा-
 रेन्द्रत्वेनोत्पन्नः । अनन्तवीर्यस्तु कालं कृत्वा द्विच-
 त्वारिंशत्सहस्रवर्षानुत्तरकः प्रथमपृथिव्यामुत्पन्नः, चमरश्च
 पुत्रस्नेहेन तत्र गत्वा वेदोपशमं चकार । सोऽपि संविग्नः
 सम्यक् सहत । अपराजितो बलदेवो भ्रातृविरहदुःखितो
 निक्षिप्तपुत्रराज्यां जगद्धरगणधरसमीपे निष्क्रान्तः । शुद्धां
 प्रव्रज्यां परिपाल्य अच्युतेन्द्रत्वेनोत्पन्नः । अनन्तवीर्यस्तु,
 नगकादुद्बुध्य वैतादये विद्याधरत्वेनोत्पन्नः अच्युतेन्द्रेण
 प्रतिबोधितोऽसौ प्रव्रज्यां गृहीत्वाऽच्युतकल्पे इन्द्रः सामा-
 निकत्वेनोत्पन्नः । अपराजितोऽच्युतेन्द्रस्ततश्च्युत्वा इहैव ज-
 म्बूद्वीपे शीतामहानदीदक्षिणकूले मङ्गलावर्णाविजये रत्न-
 संन्यापुर्णो क्षमंकरो राजाः तस्य भार्या रत्नमाला, तयोः
 पुत्रो वज्रायुधोऽभिधानो जातः। इतश्च श्रीविजयजीवो देवायुर-
 प्रतिष्ठितम् । अन्यदा पीपधशालायां स्थितो वज्रायुधो देव-
 न्द्रेण प्रशंसितः, यथाऽयं वज्रायुधो धर्माश्चालयितुं न शक्यते
 देवैर्दानवैश्च । तत एको देवस्तद्वाक्यमश्रद्धानः पारापतरूपे
 विकुर्व्य भयभ्रान्तो वज्रायुधमाश्रितः। हे वज्रायुध! तव शरणं
 ममास्तु इति मनुष्यभाषयोवाच । वज्रायुधेन तस्य शरणे
 दत्तम्, स्थितस्तदन्तिके पारापतः । तदनन्तरं तत्रैवाग-
 तो लावकः । तेनापि भणितम्—यथा महासत्त्व !—
 एष मया सुधाक्लान्तेन प्राप्तः, ततो मुञ्चैनमन्यथा नास्ति
 मम जीवितमिति । ततस्तद्वचनमाकर्ण्य वज्रायुधेन भाणि-
 तं न युक्तं शरणागतसमर्पणम् । तर्थापि न युक्तमनत्, यतः—
 "इदं परम्पाणं, अप्पाणं जो करेइ सप्पाणं । अप्पाणं दि-
 बसाणं, क एस नासंइ अप्पाणं।" यथा जीवितं तव प्रियं स,
 वैधामपि जीवानां तथैवास्ति, एनं भयभ्रान्तं दीनं व्यापादयि-
 तुं तव न युक्तम् । धर्मं कुरु । पापं मुञ्च । लावकः प्रतिभणति-
 राजहं बुभुक्षितः न मे मनसि धर्मस्तिष्ठति । ततः पुन-
 रपि भणितं राज्ञा-भो महासत्त्व ! यदि बुभुक्षितस्त्वं ततोऽ-
 न्यत्तव मांसं ददामि । लावकः प्रतिभणति—स्वयं व्यापादि-
 तजीवमांसाशयस्सहं न च रोचते मह्यं परव्यापादितमां-
 सम् । राज्ञा भणितम्—यावन्मात्रेण पारापतस्तुलति तावन्मा-
 त्रं मांसं ददामि । सोऽप्यवदत् यद्यं त्वं स्वदेहादुत्कीर्य मांसं
 ददासि तदाऽहं मुञ्चामि तद्वाक्वा प्रतिपन्नं ततस्तुष्टो लाव-
 कः । राज्ञा च तुला आनायिता एकस्मिन् पार्श्वे पारापतः
 प्रक्षिप्तः, एकस्मिन् पार्श्वे स्वदेहादुत्कीर्यमांसारोपो वि-

हितः। राजा यथा यथा तत्र मांसं प्रतिपति तथा तथा अन्य
ष पार्श्वे पागपतो गुरुतरं देवमायया भवति। राजा पुनः
पुनः स्वदेहमांसमन्यत्र क्षिपति। तं दृष्ट्वा राजलोकः समस्तो
हाहारं चकार। पागपतपार्श्वे गुरुभागवेत्येव स्वमांसपा-
श्वे राजा स्वयमारूढः। एतादृश वज्रायुधस्य सत्त्वं दृष्ट्वा
विस्मितो देवः स्वै रूपं प्रकटीकृत्य प्रकामं स्तुत्वा च मन्था-
नं गतवान्। अन्यदा वज्रायुधसहस्रायुधौ पितापुत्रौ क्षम-
करगणधरमर्मापे जातवैरगौ सहस्रायुधसुते बलि राज्येऽ-
भिपत्य प्रव्रज्यापर्यायं च परिपाल्य पादपोषणमनर्वाधना
कालं कृत्वा द्वावापि जनायुपरितनघ्नैवेयं एकत्रिशन्मागरो-
पमस्थितिकौ अहमिन्द्रदेवो जातो अहमिन्द्रसौख्यमनुभूय
ततश्च्युतो इहैव जम्बूद्वीपे पूर्वोर्वेदेह पुष्कलावतीवज्रं पुण्ड-
रीकगथा नगर्या घनगथा राजा तस्य द्वे महादेव्यौ पञ्चा-
वती मनोरमती च तयोर्गमौ जातो, वज्रायुधो मेघगथः,
सहस्रायुधो दृढगथश्चानि वृद्धिं गतो। ततः कृत ताभ्यां क-
लाग्रहणं तौ हौ राज्यं स्थापयित्वा घनगथः स्वयं दीक्षा
गृहीत्वा केवलज्ञानमुत्पाद्य तार्थकरो जातः। तयोर्मेघगथ-
दृढगथयोः पूर्वमयाभ्यासतो जिनधर्मदक्षताऽभूत्। अधिग-
तर्जावार्जावार्जभावौ तौ सुश्रावकौ जातौ। अन्यदा पितु-
स्तार्थकरस्य मर्मापे द्वावापि जना निजपुत्रं राज्येऽभिपत्य
प्रव्रजितौ। तत्राऽधीतसूत्राऽधेन मेघगथेन विशान्ति-
स्थानकैः समर्जितं तार्थकरनामगोत्रं, दृढगथेन शुद्धं चारि-
त्रमार्गाधतम्। द्वावाः संलेखनार्वाधना कालं कृत्वाऽनु-
त्तरापपातिकेषु देवेषु उत्पन्नौ, तत्र सर्वाथिसिद्धिमानेऽन-
गले सुखमनुभूय मेघगथकमारस्ततश्च्युत्वा इहैव जम्बूद्वीपे
भरते क्षत्रे हस्तिनागपुरे विश्वसेनस्य राज्ञोऽचिरादेव्याः
कुक्षौ भाद्रपदकृष्णसप्तम्या चतुर्दशस्वप्नसूचितः पुत्रत्वेना-
त्पन्नः। पुनः ज्येष्ठकृष्णत्रयोदश्यादिने जन्मास्यसंजातः। च-
तुर्थाष्टमसुन्दरीपे जन्मार्भेपकः कृतः। उच्चतममये गर्भस्थे
चास्मिन् भगवति सर्वदेशेषु शान्तिर्जातति शान्तिरिति नाम
कृत मातापतृभ्याम्। क्रमेणानो सर्वकलाकुशला जातः,
योयने प्राप्तः, विवाहितः प्रवरराजकन्याः, क्रमेण राज्ये
स्थापितः, पित्रा चारित्रं गृहीते, शान्तश्चक्रवर्तिपदवी स-
मायाता, उत्पन्नानि चतुर्दश रत्नानि, सार्धात् भरतम्, पट-
लमृद्वराज्यं परिपाल्य उच्चतावसरं स्वयं संसृजोऽपि लोका-
न्तिकामरैः प्रतिबोधितः, सावन्सारं दाने दत्त्वा ज्येष्ठकृष्ण-
चतुर्दश्यां चाक्रमोगास्यकत्वा निष्क्रान्तः। चतुर्ज्ञानसमन्वि-
तस्य उद्यतविहारं कर्तव्यं पापशुद्धनघस्यां केवलज्ञानं समु-
त्पन्नम्, देवे समवसरणं कृतं, भगवता धर्मदेशना प्राग्बधा,
प्रव्राजिता गणधराः, प्रतिबोधिता ग्रहवः प्राणिनः। क्रमेण
विहृत्य भरतक्षेत्रे बोधियाजमुत्पत्वा क्षाणसर्वकर्मोशो ज्येष्ठ-
कृष्णत्रयोदश्यां माक्षं गत इति। अस्य भगवतः कुमारं च
पञ्चविंशतिवर्षसहस्राणि, माण्डलिकत्वेऽपि पञ्चविंशतिवर्ष-
सहस्राणि, चाक्रत्वे पञ्चविंशतिवर्षसहस्राणि, आमरणं च
पञ्चविंशतिवर्षसहस्राणि दीक्षापर्यायं सव्वायुधं वर्षलक्षमेकं
जातमिति। उक्तं १८ अ०।

संती अग्रहा चत्तलीमं धरण्डं उडुं उच्चतेणं होत्था।
(सू० ८४०×) म० ४० मम०।

संतिस्म गं अग्रहो नउडगणा नउडगणहग होत्था।
(सू० ६०+)

शान्तिनामस्यह नवतिर्गणा गणधराधोक्ताः। अत्रशयंके तु-
पञ्चनवतिर्गजितस्य पदत्रिशेषु शान्तिरुक्तास्तदिदमपि मता-
न्तरमिति। म० ६० मम०।

संतिस्म गं अग्रहो नउडगणनउड अज्जामाहम्मिमां उक्को-
मिया अज्जियामंपया होत्था। [सू० ८६+]

इह शान्तिनामस्यैकाननवोत्तरार्थिकासहस्राण्युक्तान्याव-
श्यंके त्वेकपाष्टे सहस्राणि शतानि च पदभिर्धायन्ते इति
मतान्तरमतीदृति। म० ८६ मम०।

संतिस्म गं अग्रहो तणउडचतुहमपुचिवसया होत्था।
[सू० ६३×] म० ६२ मम०।

शान्ति-स्त्री०। पापोपशमहेतो अध्ययनपद्धतौ, उक्तं
१२ अ०।

संतिकम्म-शान्तिकर्मन् न०। दुरितोपशमक्रियायाम्, म०
६१ श० ६१ उ०। आञ्जकारिकादिके (प्रश्न० २ आश्र० ८४१।)
ग्रहोपशमनार्थे बलिकरणैकैकैः स्था० ४ डा० ३ उ०। विघ्नोप-
शमकर्माण. डा० १ श्रु० १ अ०। होमादिके, स्था० ८ डा० ३ उ०।

संतिकम्मंत-शान्तिकर्मन्ति-न०। शान्तिकर्मगृहे, यत्र शान्ति-
कर्म क्रियते। आचा० २ श्रु० १ च० २ अ० २ उ०।

संतिगय-शान्तिगत-त्रि०। पूर्वोक्तप्रकारं शान्तिं गताः-
प्राप्ताः शान्तिगताः। शान्ती वा स्थिता. शान्तिगताः। ज्ञा-
नदर्शनचारित्राख्येषु माक्षमार्गे स्थितेषु, आचा० १ श्रु० १
अ० ७ उ०।

संतिगर-शान्तिकर-पुं०। जुष्टोपद्रवेषु शान्तिकर्मन्सु, ल०।

संतिगिह-शान्तिगृह-न०। शान्तिकर्मस्थाने, म० ३ श० ७ उ०।

संतिघर-शान्तिगृह-न०। शान्तिकर्मस्थाने, कल्प० १ अधि०
४ क्षण। यत्र राजा शान्तिकर्म होमादि क्रियते। स्था० ४
डा० १ उ०।

संतिचंद्रगणि-शान्तिचन्द्रगणि-पुं०। अजितशान्तिस्तवप-
ष्टोपाकृष्टीकृत्याः कर्त्तार सकलचन्द्रवाचकाशयै, तेन च
तौ ग्रन्थौ १६५१ विक्रमसंवत्सरे विर्गचर्ता, ज० ३०।

संतिजल-शान्तिजल-न०। शान्त्यर्थं मन्त्रपाठपूर्विकं मस्तके
दातव्यं जलं. शान्तिपानीये, ध० २ अधि०।

संतिगाह-शान्तिनाथ-पुं०। शान्तितीर्थकृति, प्रव० ७ डा०।

संतिगिवाण शान्तिनिर्वाण-न०। शान्तिः-कर्मदाहोपशम-
स्तेन च निर्व्याणं-मोक्षपदं-सर्वद्वन्द्वोपशमरूपम्। अप्रकर्म-
क्षयरूपं मोक्षं. सूत्र० १ श्रु० ३ अ० ४ उ०।

संतिग-संतीर्ण-त्रि०। मुक्तं. सूत्र० १ श्रु० २ अ० ३ उ०।

संतिगम-सन्तीर्णम-त्रि०। सांसारिकसुखस्य दुःखमय-
त्वदृष्टिं मुक्तपाये, सूत्र० १ श्रु० २ अ० ३ उ०।

संतिथय-शान्तिस्तव-पुं० । शान्त्यर्थे देवस्तवपाठ, ध०२ अधि० ।
संतिदाम-शान्तिदाम-पुं० । धर्मसंग्रहवृत्तिकृता मान-
विजयस्य धर्मसंग्रहवृत्तिकरणप्रार्थक, ध० ३ अधि० ।
(शान्तिदामस्य वृत्तं ' धम्मसंगह ' शब्दे चतुर्थभागे २७३२
पृष्ठ गतम् ।)

संतिदेवया-शान्तिदेवता-स्त्री० । शान्तिसुरे, शान्तिकारिण्यां
देवतायाम्, पञ्चा० १६ विव० ।

संतिविजय-शान्तिविजय-पुं० । धर्मसंग्रहवृत्तिकारकमातवि-
जयसूरिगुणे विजयानन्दसूरिशिष्ये, ध० ३ अधि० ।

संतिविरह-शान्तिविरति-स्त्री० । शान्तिरूपशमः क्रोधजयस्त-
त्प्रधाना प्राणार्तिपार्तिभ्यां विरतिः शान्तिविरतिः । क्रोधज-
यार्थं विरमण, सूत्र० २ श्रु० १ अ० ।

संतिमूर्ति-शान्तिमूर्ति-पुं० । धारापट्टीयगच्छे विजयसिंहसूरि
शिष्ये, वादतुष्टेन भोजगोजनास्मै 'वादिदेताल' इति विरुदम-
पितमनेनेव उत्तराध्ययनटीका रचिता, या पाई टीकात् प्र-
सिद्धा । दिग्भ्रमविजिता देवसूरिस्म्यैव विद्याशिष्य आसीत् ।
वीरसूरि-शालिभद्रसूरि-सर्वदेवसूर्यश्चाति त्रयः पट्टशिष्या
आसन् । विक्रमाय १०६६ वर्षे अयं स्वर्गतः । जै० इ० ।

संतिमणीय-शान्तिश्रमिक पुं० । स्थविरस्यार्यशिष्यस्य प्र-
थमे शिष्ये, कल्प० २ अधि० ८ क्षण ।

संतुष्ट-मन्त्रवर्त वि० । शयितं, द्वा० १ श्रु० १३ अ० ।

संतुष्टण मन्त्रवर्तन-न० । सम्यक्त्ववर्तनं शयनं, व्य०
४ उ० ।

संतोदत्त-शान्तोदात्त-पुं० । शान्तस्तथाविधोन्द्रयकपायाव-
कारविकलः, उदात्तः-उच्चोच्चतगशाचरणास्थितवद्भित्त-
स्ततः शान्तश्चात्मावुदात्तश्च शान्तोदात्तः । श्रद्धानुष्ठानमाध-
नपरं मूढमभावसंयुक्तं तत्त्वसंवेदानुगं, यो० वि० । द्वा० ।

संतोप-संतोप-पुं० । अल्पच्छायाम्, स्या० १० ठा० ३ उ० ।

संतुष्टो, पञ्चा० १ विव० । द्वा० । सर्वद्वन्द्वोपरमरूपे, सूत्र० २
श्रु० ६ अ० । " संतोपः परमं सौख्यम् " । द्वा० २६ अष्ट० ।
" विश्वस्यापि स वल्लभा गुणगणस्त संश्रयत्यन्वहं,
तेनयं समलंकृता यमुमती तस्मै नमः संततम् ॥ तस्मा-
दन्यतमः समस्त न परस्तस्थानुगा कामधुक्, तस्मिन्नाश्र-
यतां यमासि दधंत संतोषभाक् यः सदा ॥ १ ॥ " ध० २० १
अधि० ११ गुण ।

संतोमि(ण)-मन्तोपिन्-पुं० । येन केनचित् संतुष्टं अवीतरागे,
सूत्र० १ श्रु० १२ अ० ।

संथड-भंस्तृत-त्रि० । कृतसंस्तारं, आचा० २ श्रु० १ चू० १
अ० ३ उ० ।

संथडिय-भंस्तृत-त्रि० । समर्थे, तद्विचसे पर्याप्तभोजिनि च ।
वृ० ४ उ० ।

संथगण-भंस्तनन-न० । अन्यर्थे सशब्दनिःश्वामे, सूत्र० १
श्रु० २ अ० ३ उ० ।

संथर-भंस्तर-पुं० । द्रव्यादिगहितकाले, दर्श० ४ तत्त्व ।

संथस्त-भंस्तरत्-त्रि० । विवक्षितानुष्ठानवाहनसमर्थे, व्य० २ उ० ।

संथरण-भंस्तरण-न० । प्रासुक्यैपणीयाहागादिप्राप्तौ साधूर्ता

निर्वाह, ध० २ अधि० । (अत्रत्या व्याख्या 'ठवणाकुल' शब्दे

चतुर्थभागे १६६० पृष्ठ गता ।) (त्रिविधं भंस्तरणम्-

जघन्यं, मध्यमम्, उत्कृष्टं च । तत्राऽऽचार्यादीनामाचारः

'अहंस' शब्दे प्रथमभागे २३ पृष्ठ गतः ।) संस्तारककरणं,

सूत्र० १ श्रु० २ अ० २ उ० ।

संथरमाण-भंस्तरत्-त्रि० । विद्यमानं, 'संथरमाणेहि जगद्यर्हि'

आचा० २ श्रु० १ चू० ३ अ० १ उ० । प्रतिपन्नप्रतिमापरिपालनक्षमे,

भंस्तरन् नाम उच्यते-यः सूत्रोक्तविधिना प्रतिमाप्रतिपत्ति-

योग्यतामुपगतः मानिक्यादीनां च प्रतिमानां मध्ये यां प्रतिमां

प्रतिपन्नस्तां सम्यक् परिपालयितुं क्षमस्तस्य भंस्तरतो विधिः ।

वृ० १ उ० २ प्रक० ।

संथव-भंस्तव-पुं० । संस्तवने संस्तवः । दातुर्गुणविकथने, तेन

सहात्मनः सम्बन्धविकथने च । वृ० १ उ० ३ प्रक० ।

परिचये, प्रत्यासत्तौ, सूत्र० १ श्रु० ४ अ० १ उ० । स्नेहं,

उत्त० ४ अ० । सूत्र० । स्वरूपज्ञानादुत्पन्ने परिचये, उत्त०

२८ अ० । एकस्मिन् स्थित्वा परिचये, उत्त० १६ अ० ।

अभिषेके, सूत्र० १ श्रु० २ अ० २ उ० । कामसम्बन्धे, सूत्र० १

श्रु० २ अ० ३ उ० । गृहगमनालापदानसंप्रमाणदिरूपे परिचये,

सूत्र० १ श्रु० ४ अ० १ उ० । सहसंवासे, सूत्र० १ श्रु० ६ अ० ।

दर्शने वृ० । एकत्र संवासान् परस्परालापदिजनितं परिचये,

ध० २ अधि० । अभ्यासे, आच० १ अ० । आ० । संवासजनितं

परिचये, सहवासभोजनालापादिलक्षणे स्नेहे, आच० ६ अ० ।

आ० चू० । सूत्र० । पञ्चा० । निजपटप्रदर्शनं लोकावर्जनं, पि० ।

प्रव० ।

भंस्तवपिण्डो न ग्राह्यः सांप्रतं संस्तवपरिहारमाह-

गिहिणो ज पव्वइण्ण दिट्ठा, अपव्वइण्ण व संथुया हविज्जा ।

तसिं इहलोयफलट्ठयाण, जो संथवं न करइ म भिक्खु ॥ १० ॥

गृहिणः-गृहस्था ये प्रवर्जितेन गृहीतदीक्षणा दृष्टा उपलक्ष-

णत्वात्परिचिताश्च अप्रवर्जितेन वा गृहस्थावस्थेन सह सं-

स्तुताः परिचिता भवयुग्गृहिणो य इति संबन्धः 'तसिं' ति

तेरुभयावस्थयाः परिचितैर्गृहीतैर्गृहीतैर्लौकिकफलार्थवस्त्रपा-

त्रादिलाभनिमित्तं यः संस्तवं-परिचये न करोति स भिक्षु-

रिति सूत्रार्थः । उत्त० १६ अ० ।

पुरं संथवं करइ-

जो भिक्खु पुरं संथवं करइ करंतं वा साइज्जइ ॥ २३ ॥

संथवा-धुर्ता अदत्ते दाणे पव्वं संथवां, दिसे पच्छा संथवो

जो ते करंति सांतज्जति वा तस्स मासलहुं । अहवा-सयण

पुव्वपच्छसंथवं करंति ।

अत्र निर्युक्तिमाह-

दव्वे खत्ते काले, भावम्मि य संथवां मुणोयव्वो ।

अत्तपरतदुभए वा, एक्केको सो पुणो दुविधो ॥ २३ ॥

साह आत्मसंस्तवं करंति, साह उभयस्स वि संस्तवं क-

रोति । अहवा-आत्मना संस्तवं करोति इति आत्मसंस्तवः ।
साहृ गिहन्थं धुणति एस आत्मस्तवः, गिहन्थो साधु धुणति
एस परस्तवः, दो वि परेणपरं एस उभयस्तवः । एतसि पकेको
पुण दुविहो संतासतो य ।

द्वयं खेत्ते काले संथवो इमो । गाहा-

द्वयं पुट्टमपुट्टो, परिहीणधणा तु पुव्वयंती उ ।

खत्तकतरा खत्ता, कम्मि व तो दिक्खितो काले ॥२३६॥

द्वयसंथवो परेण पुच्छिआ-तुमं सो ईसरो आमं ति; भणा-
ति । सो पुण तहा संतो वा असंतो वा पुच्छितो भणति
अमुगणामधयं तुमं इस्मरेण यार्णस तो एव भणति प-
रिहीणधणा पव्वयंति त्ति परिहीणधणा-दरिद्रेत्यर्थः, एवं परे-
ण गिहितो समुनुदतो परे गिभं काउं अप्पाण पि धुणांत
यथा भवानैश्वर्ययुक्तः तथा अहमप्यासीत् । खत्तसंथवो कत-
रातो तुमं चय सारसव्वतोहं । अथवा-प्रथमवयंसि गिाविट्ठो
गिाविस्समाणा वा । भाव संथवो दुविहो-सयणं, वयणे य ।

सयणं ताव इमो । गाहा-

सयणं कम्म मग्गिआं, आमं तुमिणीं पुच्छईको वा ।

आउट्टुणाणमिच्चं, वयणे आउट्टिआं वाऽवि ॥ २४० ॥

केणउ पुच्छिआं जो सो इंददत्तभाया पव्वनितो सो तुमं
सार्सो दीमसि । सो भणाइ-आमं, तुमिणीआं वा अच्छति
भणति वा को परिमार्ण पुच्छति । इदाणि वयणसंथवो
आदिस्ते दाणं पुव्वं करति, आउट्टुणाणमिच्चं धरे मे आउ-
ट्टितो इट्टे दाणं देहति । दाणण वा दत्तेण आगहितो पच्छा
वयणसंथवो करति । एस संथवो भणतो । इदाणां विन्था
संथवभणियस्स वा इमं वक्खणं ।

तन्थ द्वयसंथवो इमो चउत्ताट्टुपगारो । गाहा-

धमाइं रतणथावर, दुपदचतुप्पद तंभव कुवियं वा ।

चउवीमं चउवीसं, तियदुगदसहा अणगविधं ॥ २४१ ॥

धरणादियाणं कुावयपज्जवसाणाणं छरहं पच्छंज्जणं जहा-
संख संखा भाणता ।

गाहा-

धणाणि चतुव्वीमं, जव गोहुम सालि वीहि मट्ठी य ।

कोहव अणवा कंगू, रालग तिल मुग्ग मामा य ॥२४२॥

वृहाच्छुग कंगू, अल्पतराशरा गलकः ।

गाहा-

अतमि हिरिमंथतिपुडग, गिप्फावसलिसिद रायमामा या
इक्खु मसूर तुवरी, कुलन्थ तह धाणगकलाया ॥ २४३ ॥

अतसी मालेव प्रसिद्धा, हरिमंथा वट्टगगं, तिपुडालगा चण-
गा, गिप्फावा वज्जा, अलिसिदा चघलगा, रायमासा पंडरच
लगा, धाणा कुंयुंभरी, वट्टचणगा ।

गाहा-

रयणाइं चउवीसं, सुवामतवुतंबुगयतलोहाइं ।

सीसगहिरम्पपासा-णं वेरमणमोत्तियपबालो ॥ २४४ ॥

संखतिगिसा अगुलुचं दगाइं वन्थामिलाइं कट्टाइं ।

तह दंत चम्मचाला, गंधा दव्वामहाइं च ॥२४५॥

रयनं-रूपे हिरण्यं-रूपका पावाणा स्फटिकादयः मणिः सूर-
चन्द्रकांतादयः, तिगिसा रुक्खकट्टा अगलुं-अगरुं यानि
न म्नायन्ते शीघ्रं तानि अमिलातानि धम्माणि कट्टा शाका-
दिस्तम्भा दत्ता हस्त्यादीनां, चम्मा वग्घाणं, चाला चमरीणं, गं-
धयुाककूता गंधा एकं गंधं, आपधं-द्रव्यं बहुद्रव्यसमुदाया-
दापधं ।

त्रिविधं थावरं । गाहा-

भूमिधरतरुगणादी, तिविधं पुण थावरं समांमणं ।

चकारवद्धमाणुम, दुविधं पुण हांति दुपयं तु ॥२४६॥

भूमिधरं केल्लाघरं खानामियमभयं तिविधं, तरुगणा-आम्र-
वणारामादि दुपयं दुविधं हांति अरगवज्जं मानुस च ।

दसविधं चतुप्पदं । गाहा-

गावी महिभी उट्ठी, अय एलग आम आसतरगा य ।

घोडग गहभ हन्थी, चतुप्पदा हांति दसधा तु ॥२४७॥

आसतरगा अस्मतरा ।

कुप्पावकरणं गाणाविहं । गाहा-

गाणाविहो वि करणं, लक्खणकुप्पं समायतो हांति ।

चतुमट्टिपगारेत्तं, एवं भणितो भवे अन्थो ॥२४८॥

कुप्पावकरणं गाणाविहं अणगलक्खणं तच्च कंसभंडं लो-
हभांडे तास्रमय मृन्मयादि च २ । ४ । २ । ४ व्ह ३ । २ । १० । १ ।
पप सर्वोपि सर्पाण्डितः चतुःपाष्टप्रकारोऽर्भाहृतः ।

आत्मपरसंस्तवोपसंहारनिर्मत्तामदमाह-

चतुमट्टिपगारं, जाध व अट्टेण उवचितोमि त्ति ।

किं अप्पसंथवेणं, कातण एमेव अहयं पी ॥२४९॥

यथा त्वं चतु पाष्टप्रकारेणापेतस्तथाऽहमप्यासं किं वा-
ऽऽत्मसंस्तवनां १ ।

इयाणि खत्तसंस्तवोपेतं । गाहा-

अम्हा साहू देमी, एगगामेगणगरवन्धे य ।

पुमाआं खत्ताआं, अम्हं सो पुच्छिआं वत्ती ॥२५०॥

जउ भणति लोहयं तू, पुमां खत्तं तहिं भंव गुरुगा ।

अह आरुह तं अम्ह वि, जिणजम्मादी तहिं लहुआं ॥२५१॥

गिहिणा पुच्छितो कम्मि देस अज्जो उप्पमो साहृ भणति-
कुरुंस्त्तं, गिहा भणति-अम्ह साहृ देमाएण गामणगरउप्प-
सा गिहिणा पुच्छिआं कहि गामम्मि त्ति साहृ भणति कुरुं-
स्त्तं एवं जइ लाइय पुणणस्त्तं भणति तो चतुगुरु, लोउत्तरं
लहुआं ।

इदाणी कात्तसंथवो गिहिणा पुच्छिआं कम्मि वए

पव्वतितो भणति । गाहा-

एवइयम्मि य जम्मं, परियाआं वि मम्भ एवतिआं ।

मयणसमन्थ गिाविट्ठो, गिाविममाणां पम्तो वा ॥२५२॥

एवइआं मे जम्मो पवज्जाए वा पवतितो मयणसमन्थो वा

पञ्चहोतृणां पुरिणींश्चां गिण्विस्ममाणां विवाहादींश्च ठविण
पस्यपुत्रो जाञ्चो । इदांश्च गिस्माकतं जाञ्चो । नि० चू० २३० ।

गाहा—

सुत्तशिवातो नियमा, चतुर्विधे संथवस्मि संतस्मि ।
मात्तुण मयणसंथव, तं भवं तस्मि आणादी ॥२६३॥

सुत्तशिवातो द्वादिचतुर्विधे संथवे संतांस्म मामलहुं,
मात्तुण मयणसंथवं मयणसंथवे पुण इमं पुरिसंथव
चउलहु इत्थीसंथवे चउगर्ह, चउर्विहं वि द्वातिण
संथवे आणादिया दासा, कारणे पुण संथवं करञ्जति ।

गाहा—

अधिकरण-रायदुट्टे, गेलाम्पद्दाण-संभमभए वा ।

पुरिमिन्थीसंथवे, समणाणं संजतीणं च ॥ २६४ ॥

गिहन्थेण समं अधिकरणमुपपणं तस्म उवसमणदुण पुव्वं
चतुर्विहं पि द्वातिणं संतं करेति, पच्छा असंतं पि । एवं
रायदुट्टे वि उवसमणदुता गिलाणोसहणिमित्तं वा अङ्गाण
संभमभएसु, संताणदुया वा ' पुरिसिन्थि ' ति एणहिं कार-
णाहिं संजताण संजतीण वा ।

' पुरिसिन्थि ' ति संबंधो भवेज्ज वयणमयणक्रमप्रदर्शनार्थं

इदमाह । गाहा—

वयसंथवसंतणं, पुव्वथुणं पुरिसंथवं ततो ।

णातिन्थिगतं वा, भाइयवज्जं च इतरं ॥ २६५ ॥

पुर्वि वयसंथवणं संतणं, पच्छा पुरिसंथवणं पुव्वावेरं
संतणं ततो पच्छा णातिन्थिगतं संतणं ततो भाइयवज्जं
इतरं पच्छा संथवणं संतणं ततो पच्छा वयणादि असंतणं ।

गाहा—

पुव्वे अवेरे य पदे, एमेव गमो उ होइ समणीणं ।

जह समणाणं गुरुइ, इत्थी तह तामि पुरिमा उा ॥२६६॥
संजतीण एमेव गमो, जहा समणाणं इत्थी गुरुगा, तहा-
समणाणं पुरिमा गुरुगा ।

सत्रं—

जं भिक्खुं समाणे वा वसमाणे वा गामाणुगामं दुइज्ज-
माणे पुरं संथुतियाणि वा पच्छा संथुतियाणि वा कुलाइं
पुव्वामेव अणुपवेमिन्ता पच्छा वा भिक्खायगियाण अणु-
पविमइ अणुपविमंतं वा माइज्जइ ॥ ३८ ॥

समाणां नाम समवेतः अप्रवर्तितः का सो बुद्धावासः वसमा
णो उडुवाडिण अट्टमांसे वासावासं व गवमं एय णथविहं वि-
हारतो वसमाणा भगणांति, अनु-पश्चादभावे गामातो अणो
गामो अणुगामो दासु पाणसु (सांस्वर्गगहसु) वारिज्जति ति
इहज्जति । पुरं संथुता मातापितादी, पच्छा संथुता सुसगती,
कुलशब्दः प्रत्येकं भिक्खाकालातो पुर्वि अप्राप्त भिक्खाका-
ल इत्यर्थः । अनुप्रवेशो पच्छा भिक्खाकालं आतक्रान्त्यर्थः ।
एवं अप्राप्त आतक्रान्ते वा पविंसतं साहज्जति-अनुमादने
मामलहुं ' से ' पच्छिज्जंतं । एस सुत्तयो । नि० चू० २३० ।
प० चू० । दर्श० । व्य० ।

संस्तथेनं व्याख्यानयति—

सुत्तेण अन्थेण य उत्तमो उ,

आगाढपामं सु य भावियप्पा ।

जच्चन्निञ्चो याऽवि विसुद्धभावा,

संतं गुणेवं पविकत्थयंतो ॥ ४७ ॥

सूत्रेण अर्थेन च एष उत्तमः-प्रधानः परिपूर्णः, सूत्रस्यार्थ-
स्य चावदानस्यास्य संभवात् । तथा आगाढा प्रज्ञा येषु व्या-
प्रियते न या काचन तान्यागाढप्रज्ञानं शास्त्राणि तेषु भावि-
तात्मा तात्पर्यप्राहितया तत्रातीव निष्पन्नमतिरिति भावः ।
तथा जात्या सकलजनप्रशस्ययान्विता-गुणां जात्यन्वितः, त
था विशुद्धः-स्वपरसंसारनिस्तारणकतानतयाऽवदातो भावः-
अभिप्रायो यस्य स विशुद्धभावः, एवंभूतो गुणान् गणधा-
रिणः शिष्या अपरे च प्रकर्षतो हर्षानिर्गलक्षणतो विकत्थ-
यन्त-श्लाघ्यन्ते । व्य० ३३० । संस्तवः परिचयः तस्याभि-
ष्वक्कहेतुत्वात् । ऋविशे परिग्रहे, प्रश्न० ५ आश्र० द्वार ।

सं भिक्खुं वा भिक्खुणी वा वसमाणे वा, गामाणुगामं
वा दुइज्जमाणे मे जं पुण जाणेजा गामं वा० जाव रायहा-
णि वा इमंमि खलु गामंमि वा० जाव रायहाणिमि वा
संतगतियस्म भिक्खुस्स पुरेसंथुया वा पच्छामंथुया वा प-
रिवसंति, तं जहा-गाहावई वा० जाव कम्मकरी वा तहप्प-
गाराइं कुलाइं णो पुव्वामेव भत्ताण वा गिक्खमिज्ज वा
पविमिज्ज वा, केवली धूया-आयाणमेयं, पुरा पेहाए तस्म
परो अट्टाण असणं वा पाणं वा खाइमं वा माइमं वा उव-
करेज्ज वा उवक्खंडेज्ज वा अह भिक्खुं णं पुव्वावेदिट्ठा० ४
जं णो तहप्पगाराइं कुलाइं पुव्वामेव भत्ताण वा पाणाण वा
पविमिज्ज वा गिक्खमिज्ज वा २ मे तमायाय एगंतमवक्क-
मिज्जा २, अणावायममंलोण चिट्ठेज्जा, से तत्थ कालेण
अणुपविमेज्जा २ तन्थेतरंतरहिं कुलाहिं मामुदाणियं एसि-
यं वमियं पिंडवायं एमिन्ता आहारं आहारज्जा, मिया मे
परो कालेण अणुपविट्ठस्म आहाकम्मियं असणं वा पा-
णं वा खाइमं वा माइमं वा उवकरेज्ज वा उवक्खंडेज्ज वा ।
तं चगतिञ्चो तुमिणीतो उवहेज्जा आहडमंवं पच्चाइक्खि-
म्मामि माइट्ठाणं संफामं, णो एवं करेज्जा मे पुव्वामेव आ-
लोणज्जा आउसां ति वा भगिणि ति वा णो खलु मे
कप्पति आहाकम्मियं असणं वा पाणं वा खाइमं वा
माइमं वा भोत्तए वा पायण वा मा उवकरेहि मा उवक्ख-
डेहि से संवं वयं तस्म परो आहाकम्मियं असणं वा० ४
उवक्खंडावित्ता आहट्ट दलएज्जा तहप्पगारं असणं वा० ४
अफासुयं लाभं संते णो पडिगांहेज्जा । (सू० ५०)

सं भिक्खुं पुनरंवं जानीयान्, तद्यथा-प्रामं वा याषट्टाज-
धाना वा-अस्मिश्च ग्रामादो सान्त-विद्यन्तं कस्यचिद्धिजाः
पूर्वमस्तुताः पितृव्यादयः, पश्चात्सेस्तुता वा-श्वशुरादयः, ते

च तत्र बद्धगृहाः प्रबन्धेन प्रतिवर्तन्ति ते चामी गृहपतिर्वा यावत्कर्मकरा वा तथाप्रकाराणि च कुलानि भक्त्यानाद्यर्थं न प्रविशन्ति निष्क्रामन्ति । स्वमनीषिकापरिहारार्थमाह—केवली ब्रूयात्—कर्मोपादानमनन् किमान् ? यतः पूर्वमेवंतन्प्रत्युपेक्षन्-पर्यालोचयन्, यथैतस्य भिक्षाः कृते परोगृहस्थाऽशनाद्यर्थम् उपकुर्यात्—दोषयन् उपकरणजातम् 'उवक्खड्ज' इति तदशनादि पंचेति । अथ-अनन्तरं भिक्षुणां पूर्वापदिष्टमन्त्रप्रतिज्ञादि, यथानां तथाप्रकाराणि स्वजनसम्बन्धीनि कुलानि पूर्वमर्वाभक्षाकालादारन् एव भक्षाद्यर्थं प्रविशेद्वा निष्क्रामेद्वेति । यद्विधेयं तददर्शयति—'से तमादाय' इति स-साधुः एतत्-स्वजनकुलम् आदाय-हान्त्वा केनचित्स्वजनलाजात एवैकान्तमपक्रामद्, अपक्रम्य च स्वजनाद्यनापातेऽलोकं च तिष्ठत्, स च तत्र स्वजनसम्बद्धप्रामादी वृत्तानि भिक्षावसरेणानुप्रविशन्, अनुप्रविश्य च इतरेतरे-२० कुलभ्यः—स्वजनराहितेभ्यः 'पमिये' इति—एषणीयम-उद्गमादिदोषराहित 'वेमिये' इति वेपमात्रादवाप्तमुत्पादनादि-दोषराहितं प्रत्युपात-भिक्षाम् पंपित्वा-अन्विष्य एवभूते प्रविशन्ति । आहारमाहारयोदाति । आचा० (उपा-दनाद्यन्तः प्रविशन्त्याश्च स्वस्वस्थानादध्वगन्तव्याः ।) प्रविश्य मातृस्थानं सन्नाहारमाहारयेदिति । अथ कदाचिदर्थं प्रविशन् पर-गृहस्थः कालानानुप्रविष्टस्यापि भिक्षाराधनात्मकशनादि विदध्यात्, तच्च कश्चित्साधुस्तृष्णाभावेनाप्रेक्षन्, किमर्थम् ? आहृतमेव प्रत्याख्यास्यामीति, एवं च मातृस्थानं संस्पृशेत्, न चैव कुर्यात्, यथा च कुर्यान्नदर्शयति—स पूर्वमेव आलोकयन्—दत्तापयोगो भवेत्, दृष्ट्वा चाहारं संस्क्रियमाणमेवं वेदद्—यथा अमुक ! इति वा भगिनि ! इति वा न खलु मम कल्पत आधाकर्मिक आहारो भोक्तुं वा पातुं वाऽतस्तदर्थं यत्नो न विधेयः । अथैव तदतोऽपि पर आधाकर्मादि कुर्यात्ततो लाभे सति न प्रतिगृहीयादिति ॥ आचा० २ अ० १ चू० १ अ० ६ उ० । कर्त्तार प्रत्यये । त्रि० । संस्तावक, ज्ञा० १ अ० १६ अ० ।

संथवदाण-संस्तवदान-न० । परिचयकरणे, उ० ७ उ० ।

संथवपिंड-संस्तवपिण्ड-पु० । पूर्व जननीजनकारिद्वारंगण पश्चाच्च श्वश्रुस्वस्त्रादिद्वारंगणान्परिचयानुरूपं सम्बन्धे भिक्षार्थं घटयता प्राज्ञं पिण्डे, जीत० । ध० ।

संस्तवद्वारमाह—

दुविहो उ संथवो खलु, संबंधीवयगसंथवो चेर ।

एकैको वि य दुविहो, पुत्रं पच्छा य नायवो ॥४८४॥

द्विविधः खलु संस्तवः, तद्यथा-परिचयरूपः, श्लाघारूपश्च । तत्र परिचयरूपः सम्बन्धिसंस्तवः, श्लाघारूपो वचनसंस्तवः । तत्र संबन्धिना-मात्राद्यः, श्वश्रवाद्यश्च । तद्वपतया यः संस्तवः स संबन्धिसंस्तवः । वचने श्लाघा तद्वपो यः संस्तवः स वचनसंस्तवः । एकैकोऽपि च द्विधा । तद्यथा 'पुत्रं पच्छा य' इति पूर्वसंस्तवः, पश्चात्संस्तवश्च ।

तत्र संबन्धिसंस्तवस्य द्विविधस्यापि स्वरूपमाह—

मायपिण्डपुत्रसंथव, मासुसुमगाइयाण पच्छा उ ।

गिहिसंथवसंबंधं, करेइ पुत्रं च पच्छा वा ॥४८५॥

३८

मातापित्रादिरूपतया यः संस्तवः-परिचयः स पूर्वसंस्तवो मात्रादीनां पूर्वकालभाविन्वात् । यस्तु श्वश्रुश्वशुरादिरूपतया संस्तवः स पश्चात्संस्तवः । श्वश्रुवादीनां पश्चात्कालभाविन्वात् । तत्र साधुभिन्नार्थं प्रविष्टः सन् गाहभिः सह संस्तवसंबन्ध-परिचयघटनम् पूर्व-पूर्वकालभाविमात्रादिरूपतया पश्चाद्वा पश्चात्कालभाविश्वश्रवादिरूपतया वा करोति ।

कर्थासत्याह—

आयवयं परवयं, नाउं संबंध एतयणुरुवं ।

मम माया एरिसिया, मसा य धूया व नत्ताई ॥ ४८३ ॥

इह साधुभिन्नार्थं गृहे प्रविष्टः सन्नाहारलम्पटतया आत्मवयः परवयश्च ज्ञात्वा तदनु रूपं वयोऽनुरूपं संबन्धानि, यदि सा वयोवृद्धा स्वयं च मध्यमवयास्ततो ममदृशी माताऽभूदिति ज्ञेते । यदि पुनः साऽपि मध्यमवयास्तत इदृशी मम स्वसाऽभूदिति वदति । अथ बालयास्ततो दुहिते नसा वेत्यादि ।

संप्रत्यम्यैव पूर्वरूपसंबन्धसंस्तवस्योदाहरणमाह—

अद्विइ दिड्डीपणहव, पुच्छा कहणं ममेरिसी जणणी ।

थगसंवेवा संबंधो, विहवामुणहाइदाणं च ॥ ४८७ ॥

कोऽपि साधुभिन्नार्थं प्रविष्टः काचित्प्रजमातृसमानां स्त्रीमवेक्ष्य आहारादिलम्पटतया मातृस्थानेनाधृत्या दृष्टिपन्नवम्—इषदश्रुविमात्रेण कराति । ततः 'पुच्छ' इति । सा स्त्री पुच्छति—किं त्वमधृता दृश्यसे ? इति । ततः साधोः कथनम् । मम इदृशी स्वसदृशी जनन्यभूदिति । अत्र दोषानाह—ततस्तया मातृत्वप्रकटनार्थं साधुमुखं स्तनप्रक्षेपं क्रियते । परस्परं च संबन्धः स्नेहवृद्धिरूपो जायते । तथा विधवा स्नुषादिदानं च करोति स्तनपुत्रस्य स्थाने अथैव पुत्र इति बुद्ध्या स्वस्नुषादानं कुर्यात् । आदिशब्दात्मनहवशतो दास्यादिदानं च । उक्तं पूर्वसंबन्धिसंस्तवोदाहरणम् । एवं पश्चात्संबन्धिसंस्तवोदाहरणमपि भवानायम् ।

संप्रति पुनः पश्चात्संबन्धिसंस्तवो दोषानाह—

पच्छा संथवदोमा, मासुविहवादिभूयदाणं च ।

भज्जा ममेरिसि चिय, मज्जा वाओ व(य)भंगो वा ॥४८८॥

पश्चात्संबन्धिसंस्तव इमं दोषाः—श्वश्रुरीदृशी ममाऽऽर्मादित्युक्तं सा विधवाया आदिशब्दान् कुग्गडादिरूपायाः सुताया दानं करोति, तथा भार्या ममदृश्यभवादिभूयुक्तं यदि ईर्ष्यालुस्तद्गता समीपे च वर्त्तते तदा मम भार्याऽनेन स्वभायां कल्पितेति विचिन्त्य साधोर्गते कुर्यात् । अथर्ष्यालुस्तद्गता न भवति, समीपे वा न वर्त्तते; तदा भार्याऽहमनेन कल्पितेत्युन्मत्ता भार्येण समाचरन्ती चिन्तितोभमापादयन्तता व्रतभङ्गः ।

एवं तावत्पूर्वसम्बन्धिसंस्तवस्य पश्चात्संबन्धिसंस्त-

वस्य च प्रत्येकमसाधारणान् दोषानभिधाय सं-

प्रत्युभयोरपि साधारणानाभिधायमाह—

मायावी चट्टयारी, अम्हं आहावणं कुणइ एमां ।

निच्छुभगाई पंतो, करिज्ज भंहेसु पडिबंधो ॥ ४८६ ॥

अधूतिर्हाप्रस्नधाऽऽदि कुर्वन्मायायी एषोऽस्माकमावर्ज-
नानिर्मलं चार्त्तानि करोतीति निन्दा, तथाऽस्माकं स्वस्य का
र्त्तिकप्रायस्य जनन्यादिक्लपेननापभ्राजने विधत्ते, ततः एव
विचिन्त्य प्रान्तः स्वगृहानिष्काशनादि करोति । अथ ते
गृहिणा भद्रा भवेयुस्तर्हि तेषु भद्रेषु साधोरुपरि प्रतिबन्धो
भवेत्, प्रतिबन्धे च सत्याधाकर्मादिकं कृत्वा दद्यादिति ।
उक्त्वा द्विविधाऽपि सम्बन्धिसंस्तवः ।

अथ वचनसंस्तवस्य पुरुरूपस्य लक्षणमाह—

गुणमंथवेण पुर्वं, मंताऽमंतण जो थुणिज्जाहि ।

दायारमदिन्नम्मी, मो पुर्वं मंथशो हवइ ॥ ४६० ॥

गुणाः आंदायादयः तेषां यः संस्तवः—प्रशंसारूपो वचन-
संग्रहस्तनेन सत्यरूपेणासत्यरूपेण वा यः साधुदोतस्य
भक्तादावदत्ते सति दातारं स्तूयान्, स एव पूर्वसंस्तवो
भवाति ।

अस्यैवांशेख दशयति—

एसो सो जम्म गुणा, वियरंति अवारिया दमदिमासु ।

इहरा कहासु मुणिमो, पच्चकयं अज्ज दिट्ठोऽमि ॥ ४६१ ॥

सुगमम् । नवरं, 'इहरा' इतरथा, इदानीं दर्शनान् पूर्वाम-
त्यर्थः ।

संप्रति पश्चात्पस्य वचनसंस्तवस्य लक्षणमाह—

गुणमंथवेण पच्छा, मंतामंतण जो थुणिज्जाहि ।

दायारं दिन्नमि, मो पच्छा मंथवो होइ ॥ ४६२ ॥

दत्ते भक्तादां सति पश्चात् दातारं गुणसंस्तयेन सत्यरूपेणा-
सत्यरूपेण वा यः साधुः स्तूयान् एव पश्चात्संस्तवो भवाति ।

संप्रति तस्यैवांशेख दशयति—

विमलीकय मह चकम्, जहन्थया वियरिया गुणा तुज्जं ।

आमि पुरा मे मंका, मंपय निम्मंकियं जायं ॥ ४६३ ॥

भिक्षार्थं प्रविष्टः साधुर्लब्धे भक्तादां दातारं वरिष्ठः यथा-नि-
जदर्शनेन स्वया विमलीकृते नः चक्षुर्या तथा यथार्थास्तव-
गुणाः सर्वत्रापि विचारताः । तथा पुरा-पूर्वं मे शङ्का आसी-
त् यादृक् गुणः श्रूयते स किं तादृश एवान्धादृश इति ।
संप्रति तु त्वया दृष्टं निःशङ्कितं मे हृदयं जातम् । उक्तं संस्त-
वद्वारम् । पि० ।

संधार संस्तार- पुं० । संस्तरन्ति साधवोऽस्मिन्निति संस्तारः ।

उयाश्रये, व्य० ४ उ० । संस्तरियते मूर्षां विस्तार्यते शया-
लुभिरिति संस्तारः । पर्यन्तक्रियां कुर्वाद्भूर्भादिविस्त-
रणे, संथा० ।

अर्थकोनविशत्या गार्थाभः संस्तारकमाहात्म्यमेवाह—

भूइगहणं जह न-व्याग अवमाण्यं च वज्जाणं ।

मल्लाणं च पडागा, तह संथारो मुविहियाणं ॥ ३ ॥

'जहन्नक्रयाणं' ति—यथा न्यकृतानां-पराभूतानां निराकृ-
तानां पित्रादिमकाशात् भाषाम्लभमानानां राजादिविजयने-
न भूतिग्रहणे-विभूतिलामो महते तोषायः देवानां वा स्वर्गा-
दिस्थानानिष्काशितानां पुनरिन्द्रादिप्रह्लाकरणेन स्वर्गस्थान-

लाभः राज्ञां वा स्वर्गाज्याभिर्द्धाटितानां पुनर्मित्रादिवलदलमी-
लेनेन स्वराज्यप्राप्ति, मन्त्रिणां वा स्वपदचर्यावितानां पुनः
राज्ञा व्यावर्जनेन स्वमुद्रावाप्तः, भ्रष्टिनां वा स्वनगराभ्रवां-
सितानां महाजनसमावर्जनेन पुनः स्वपुरप्रवेशेन भ्रष्टिपद-
तिष्ठति । तथा-संस्तारकः प्रमोदाय 'भूइगहणं जह नगया-
णं' ति पाठः । भूतिग्रहणे-भस्सादाने प्रथमतो दीक्षाग्रहणकाले
नग्नस्य भावां नाम्न्यं तेषां नाम्न्यानां-सरजस्कामां प्रथम-
भस्सावगुणठने तेषां यथैवेति यथा तथा संस्तारकः । 'अवमा-
ण्यं च वज्जाणं' ति-'अचः अची' ति अवशब्दाकारलोपात्
'अवज्जाणं' ति जातम्, 'अवज्जाणं' ति-ज्ञातव्यम्-अवमानकं
च पूजनकं च न वद्यं पापं यथा तं अवद्या निर्दोषास्तेषां नि-
दृपणानां केनापि प्रत्यनीकेनापि तद्व्यतीकानां यथाऽयं पा-
रदारिक इति, चीर इति, आभमर इति, अपाङ्कय इति, सी-
तासुभद्रानामिव आरापितकलङ्कानां ततोऽपि स्वयंमव ज्व-
लनप्रघशादिना प्रतीतिदानेनोत्तारितकलङ्कानाम् । अवमानकं
च तोषाय 'वद्यज्जाणं' च पाठे पुर्यवदकारलोपे 'अवज्जाणं' ति
भवाति, तत्र अवध्यानां वधानर्हाणामपि विद्वेषवचनेनो वज्ज-
त्वेन स्थापितानां सुदर्शनसुजानादीनामिव देवताप्रातिहार्य-
तो निराकृतवध्यत्वदोषाणाम् अवमानकं च दधिवाहनादि-
नरन्द्रेयथा प्रीतये तथाऽयं संस्तारक इति 'मल्लाणं च पडाग'
ति-यथा मल्लानां मदनकमल्लादीनामिव 'उज्जाणं अट्टुणं खलु,
सीहगिरिमो पारयंमि । पुहवई मच्छिमल्ला, दूरिण्णकाविया
फालिहमल्ले य' इत्येतस्मिन्प्रबन्धे अट्टुणक उज्जायनीतो गत्वा
प्रतिवर्षं मान्मिकमल्लपताकामवहतवान् अपहरतश्च यथा
तस्य तोषस्तथा संस्तारक इति गाथार्थः ।

वरुलिय व्व मणीणं, गोसीमगचंदणं व गंधाणं ।

जह व रयणसु वयरं, तह संथारो मुविहियाणं ॥ ४ ॥

यथा मणीनां सूर्यादिमणीनां मध्ये विषापहारंगोपशमाद-
ना स्मतिशयगुणेन वैङ्क्यमणिः सर्वोत्तमस्तथाऽयमपि । 'गो-
सीमगचंदणं व गंधाणं' ति-यथा गोशीपकचन्दने निर्धिकार-
त्वेन निम्मेलस्थिरगन्धत्वेन गन्धेषु मध्ये प्रशस्यते तथाऽयमपि
यद्यपि कस्तूरिकाया अपि स्मतिशयगन्धोऽस्ति तथापि सर्वे
निकृष्टवर्णा समला च, तथा यद्यपि घनसारः सारतरवर्गस्त-
थाप्यस्थायिगन्धो दुर्वर्णासारसंसर्गभाक् च, अतो न तयोर्गन्धः
प्रशस्यते 'जह व रयणसु वयरं' ति-यथा रत्नेषु इन्द्रनीलक-
कंतनादिषु मध्ये महामूल्यत्वेन प्रशस्यते वज्ररत्ने च । यदाह-
" जं जहमुल्लं रयणं, ते जाणइ रयणवार्णिआं निउणो ।
थोवं तु महल्लस्स, विकालविअप्पस्स वि बहु व ॥ १ ॥
अहया कायमणिस्स य, सुमहल्लस्सावि कार्णिणी मुल्लं ।
वयरस्स उ अप्पस्स वि, मुल्लं होही सयसहस्स ॥ २ ॥
वरुलिय व्व मणीणं, गोसीमं चंदणं व गंधाणं ।
जह व रयणसु वयरं, तह संथारो मुविहियाणं ॥ ४ ॥"
यथा मणीनां-सूर्यादिमणीनां मध्ये विषापहारंगोपशमा-
दिना स्मतिशयः तथाऽयमपीति गाथार्थः ।

पुरिमवरपुंडरीआं, अरहा इव मच्चपुरिममीहाणं ।

महिलाण भगवईआं, जिणजणणीआं जयमि जहा ॥ ५ ॥

'पुरिमवर' ति-पूरुपाणां मध्ये वरः पुरुषवरः पुरुषवरा-
णां मध्ये पुण्डरीकामिव-कमलामिव यथा पुण्डरीकं पङ्के जा-

त जले च वृद्धिमुपगतं न पङ्केन लिप्यते नापि जलेन, किं तु जलोपरिवर्त्यैव भवति एवमहोऽपि तीर्थकरः कामैर्जातो भागैर्वृद्धिमुपगतो न कामैर्लिप्तो नापि भागैः, किं तु त्रिभुवनोपर्यैव जातः । पुण्डरीकमानपत्रं पुरुषवराणां पुण्डरीकाम-
ष-आतपत्रमित्येव तद्धि आतपं निवारयति, अहोऽपि कर्मान-
तपनिवारणसमर्थत्वाच्चनोपमीयते । यदि चा-पुण्डरीकश्च-
त्रकः पुरुषवराणां मध्ये पुण्डरीक इव । यथा स केनापि प-
शुजातीयेन न पराभूयते एवमहोऽपि त्रिपञ्चयधिकैस्त्रिभिः
पापगिडकशतैर्न न कदापि पराभूयते इति । यथाऽहं स-
र्वोत्तमस्तथा संस्तारकोऽर्पाति ' महिलाणु भगवद्भ्रा ' स्ति
यथा महिलानां मध्ये भगवत्यः पूज्या जिनजनन्यो जिनमा-
तरास्त्रभुवनस्यापि चतुःषष्टिर्पीन्द्राणां पूज्यत्वात् सत्यत्वाच्च
सर्वोत्तमा जगति-त्रिभुवनं तथाऽयमिति ।

वंशार्णं जिणवंशो, सच्चकुलार्णं च सावयकुलार्णं ।

सिद्धिर्गर्हं गर्हणं, मुत्तिसुहं सच्चसोक्त्वाणं ॥ ६ ॥

वंशानाम्-अन्वयानां मध्ये यथा जिनवंशः प्रधानं तथा स-
र्वकुलानामुप्रादिकलानां मध्ये श्रावककुलं प्रधानं धर्म-
स्य मूलवर्जित्वात्, तथा सर्वगतीनां नारकांतर्यग्नराग-
मज्ञानानां मन्ये सर्वश्रेष्ठा सिद्धिर्गतिः पुनरागमनाभावात्
तथा-मुत्तिसुखे-सिद्धिसुखे सर्वसुखानां संसारिकाणां म-
ध्ये साद्यपर्यवसित्वाद्दुःखमम । यदाह (श्रौ०)—

“ न वि अन्धि मारुसाणं, तं सुखं भो य सध्वंदवाणं ।

जे सिद्धाणं सोक्खं, अच्चावाहं उवगयाणं ॥ १३ ॥

तन्थ य जरजम्मणं सा, रोगेसोणेतन्हालुहाइयधिमुक्का ।

साइअपज्जवमाणं, कालमणंतं सुहं लहई ॥ १ ॥ ”

यथा तत् प्रधानं तथाऽयमपि ।

धम्मार्णं व अहिंसा, जगवयवयणाणं साहुवयणाणि ।

जिणवयणं वसुईणं, सुद्धीणं दंमणं व जहा ॥ ७ ॥

यथा धम्मार्णां दानादीनां मध्ये अहिंसा रक्षा प्रत्यस्थावर-
जीवानामुत्तमा यतस्तां विनान्याऽप्रमाणमेव । उक्तं च—

“ न तहानं न तद् ध्यानं, न तज्जानं न तत्तपः ।

न सा दीक्षा न सा भिक्षा, दया यत्र न विद्यते ॥ १ ॥ ”

तथा हारिभद्राष्टके—

“ अहिंसेका मता मुख्या, स्वर्गमोक्षप्रसाधनी ।

अस्याः संरक्षणार्थं च, न्याय्यं सत्यादिपालनम् ॥ ५ ॥ ”

(अस्य व्याख्या अहिंसा शब्द)

किंच—

“ एकं चिय इत्थं ययं, निर्दुट्टं जिणवंग्हिं सवेहिं ।

पाणइवायधिरमण-मवसेसा तस्स रक्खट्ठा ॥ ३ ॥

किं ताए पडिआए, पयकोडीए पलालभूयाए ।

जान्थित्थिये न नायं, परस्स पीडा न कायव्वा ॥४॥ ” इति ।

यथा सर्वधर्माणांमहिंसा तथाऽयमिति ' जगवयवयणाणं
साहुवयणाणं ' स्ति जनपदवचनानां मध्ये यथा साधुवच-
नानि असत्यमत्यामृपावचनपरित्यागेन सत्यासत्यामृपाक-
पाणि निर्दोषाणि । यत्र आह (विशेषावश्यकं)—

“ सच्चाहिय सयामिह, संतो मुण्णो गुणा पयत्था वा ।

तव्विवरीता मोसा, मीसा जा तदुभयसहावा ॥ ३७५ ॥

अण्हिगया जा तिसु वि ति, सहा चिय केवली असच्चमुसा ।
एया सभेयलवखवा, सोदाहरणा मुण्णयव्वा ॥ ३७६ ॥

तत्र सत्या दशप्रकारा दृश्यन्ते—

“ जणघ य १ समय २ ठयणा ३,

नामं ४ रूवे ५ पइच्च सच्चे य ६ ।

घणहार ७ भाय ८ जाणे ९,

ब मम आवम्म १० सच्चे य ॥ १ ॥ ”

(प्रज्ञा० ११ पद १६५ सूत्र)

तत्र जनपदसत्यं यथा उदकार्थं कोङ्कणादिदेशरूढ्या पय
इति वचनम् १, सम्मतसत्यं यथा-समानेऽपि पङ्कसंभवे गो-
पालादीनामपि संमतत्वेनारयिन्दमेव पङ्कजमुच्यते न कुशल-
यादीनि २, स्थापनासत्यं-जिनप्रतिमादिषु जिनादिव्यपदेशः ३,
नामसत्यं यथाकुलमवर्द्धयन्नपि कुलवर्द्धन इत्युच्यते ४, रूप-
सत्यं यथा भावतोऽश्रमणोऽपि तत्रपथारी श्रमण इत्युच्यते ५,
प्रतीतसत्यं यथा अनामिका कनिष्ठां प्रवीत्य दीर्घेऽनुच्यते, मैत्र
मध्यमां प्रतीत्य हर्ष्वात् ६, व्यवहारसत्यं यथा गिरिगतमृगा-
दिषु दह्यमानेषु व्यवहाराद्गिरिर्दहत इति ७, भावसत्यं यथा
सत्यपि पञ्चवर्णेत्ये शुक्लत्वलक्षणभावात्कटत्वात् शुक्ला वला-
केति ८ योगसत्यं यथा दग्ध्योगाद्गडो इत्यादि ९ उपमास-
त्यं यथा समुद्रवत्तडाग इत्यादि १०, असत्यभाषाभेदाः १०
' कोह १ माण २ माया ३, लोभ ४ पिज्ज ५ तंहव दांस य ६ ।
हास ७ भण ८ अक्खाइय ९, उवघाइय ९ निम्मिण १० दस-
मा ॥१॥' (प्रज्ञा० ११ पद १६५ सूत्र) कोर्धानिश्चिता-प्रोधा-
भिभूतोऽदासमपि दासं भणति १, माननिश्चिता-अल्पधना-
ऽपि पृष्टः सन्नाम्नात्कर्षणानुभूतमपि विभवादि अनुभूतमि-
ति प्रकाशयति २ मायानिश्चिता परस्य वञ्चनार्थं नात्रकाणि
योजयति कूटक्यं कथयति, स्वकीयं कथाणकं प्रशंसयति,
परकीयं निन्दति, इन्द्रजालिकेशकरं दृष्टि संयध्नाति ३
लोभानिश्चिता लुब्धनन्दस्यैव सुवर्णमपि लोभं भणतः अज्ञानां
दायकानां रत्नमपि पापाणं कर्पूरमपि लवणं पट्टसूत्रमपि सख
इति भणति ४ प्रेमनिश्चिता-अइपमण दासणे हंतव्वे' ति ५
दोषनिश्चिता-तीर्थकादीनामपि निन्दां करोति ६ हास्यनि-
श्चिता-हास्येन स्वार्थवाहककालगतमपि स्वार्थवाहिन्या अघ्नतः
कालगतः इति भणति ७ भयनिश्चिता स्वामिनमस्काराद् भ-
येन कर्मकरोऽहमिति प्राघूर्णकोऽहमिति वा वदति, राजपु-
रुपगृहीतचोरो वा वदति नाहं चोरो यथा गौहिंगयः ८ आ-
ख्यायिका-कल्पितकथा धूर्त्वाख्यायिका कमारडुलुमध्ये प-
रमासानग्रतो दिगम्बरः पश्चाद्दस्ती इत्यादि ९ उपघातनि-
श्चिता अचौरमपि चौरं भणति एते छत्रिणा गच्छन्ति महा-
राजकन्वार्दित ब्राह्मणो न हन्तव्यः, गौरवध्या, शयर्जावान-
थापस्या घातयति, सर्वजीवा न हन्तव्या इति वक्तव्यम्, १०
सत्यासत्यभाषाभेदाः १० “उपपन्न १ विगय २ मीमित, ३ जीव
४ मजीवे य जीअजीवे य ६ । तह मीसगा अण्णता ७, पारस्त ८
अडा य ९ अजडा १० ॥१॥ (प्रज्ञा० ११ पद १६५ सूत्र) उत्पन्न
मिथा यथा व्यवहारं कस्यचित्समुत्पन्नं द्वितीयो वदति-
अनेन पञ्चशतानि विटिपितानि, एवं दश दासका जाता इ-
त्यादि १ विगतांमथ्र मार्गे स्तोत्रेऽपि व्यतीति बहुतरं गतमिति
२ उत्पन्नाविगतांमिथा-अमुकपुरं यथा दश दासका जाता दश
चतुर्मा विगता इत्यादिदधतस्तन्यूनार्थाधिकभावे ३ ' जीवमा-
सए' स्ति-अजीवजीवमिथ्र यथा तस्मिन्नव कर्मराशौ च जी-

धराशिरिति ५ 'जीवाजीवमीसप' ति-जीवाजीवविषयं मिश्रं यथा तस्मिन्नेव जीविसृष्टकामराशौ प्रमाणजीवा मृता इत्यभिदधतस्तन्मृताधिक्यं च ६ । अनन्तमिथा यथा-वनस्पतिपत्राणि अनन्तानि न तु जन्वादि यतः सर्वोऽपि वणोऽनन्त इति वदतः ७ प्रत्येकमिथा सर्वोऽपि वणः प्रत्येकमिथा इति ८ । अडा मिथा अडा कालः घटिकाद्वये तिष्ठति रात्रिः पतिता अर्तुदितः ९पि आदित्ये वदति उक्तमिति बहिर्घटिकाद्वयं चटितम् ६ अडाद्वयमिथा प्रहरद्वयेऽपि अर्चद्वये वदति प्रहरद्वयं चटितमिति १०, असत्यामृताभाषाभेदाः १२- 'आमंतगि १ आण-यणी २, जायणि ३ तद् पुच्छणी य ४ पञ्चवणी ५। पञ्चवणी भासा ६, भासा इच्छाणुलामा य ७ ॥१॥ अणभिगर्हियो भासा ८ भासा य अभिगर्हम्मि बोधव्या ९। संसयकरणी भासा १०, वागड १, अवागडा १, चवा २ ॥ (प्रज्ञा ० १, पद १, ६५ सूत्र) आमंतगी-देवदत्त १, आज्ञापनी काजपरस्स पयलणी, जहा अमुगं करेहि २, जायणी-कस्स य वन्थुविस्सस्स देहि ति पराणि ३, पुच्छणी अविज्ञातस्य संविग्नस्य वा अर्थस्य यथा कीदृशो जीवा मोक्षो वा कथं वा धर्मो भवति ४ पञ्चवणी शिष्यस्य उपदेशः 'पाणि वहा न नियत्ता, भवन्ति दीहा जया अरोगा या एमाइयपञ्चवणी, पञ्चत्ता वीयरगर्हि ५ ॥१॥' प्रत्याख्यानं या-चमानस्य आदित्सा मऽते मां मायचस्वेत्यादि प्रत्याख्यानरूपा ६ भाषा इच्छानुलोमा च प्रतिपादयितुया इच्छा तदनुलोमा तदनुकूला, यथा कार्यं प्रतिपत्त्य एवमस्तु ममाप्यभिधतमेतदिति वचः ७ अर्नाभिगर्हाना अर्थानभिग्रहण या उच्यते डि-त्थादिवन् ८ भाषा चार्नाभिग्रहणं बोद्धव्या। अर्थमभिगृह्य योच्यते घटादिवत् ९ संशया अनेकार्थप्रतिपत्तिकरी सा संशयकरणी, यथा-संशयशब्दः पुरुषत्ववर्णनाजिपु वर्त्तमान इति १० व्याकृता लोकप्रतीतशब्दार्थाः १, अव्याकृता गम्भीरशब्दार्था मन्मनाक्षरप्रयुक्ता वा अविभाविता ॥१२॥ इति द्वाचन्वारि-शङ्काभाषद्विधाध्वानां साधूनां साधुत्वव्यवस्थितानां वचना-नि जनपदवचनानां सामान्यजनवचनानां मध्ये शोभन्ते-यतः। 'अविसंवादनयोगः, कायमनोवागजिह्वता चैव । सत्यं चतुर्विधं त-ज्जनवरवचनं ऽस्ति नान्यत्र ॥१॥' इति । यथा-संस्तारकः 'जिनवयणं व सुईणं' ति धृत्यन्त इति धृतयः धृतीनां मध्ये यथा जिनवचनं तीर्थकरवचनमविसंवादनया सर्वसत्त्वहिततया च प्रधानम् । तथाहि—

“अविसंवादनयोगः, कायमनोवागजिह्वता चैव ।
सत्यं चतुर्विधं त-ज्जनवरवचनं ऽस्ति नान्यत्र ॥ १ ॥
सुलहा सुरलोयसिरी, रयणायरमेहला मही सुलहा ।
निव्वुइसु जह गियरुई, जिणरयणसुई जहा दुलहा ॥ २ ॥
गिभियपयक्खरसरला, मिच्छयर्गारिच्छसगरपरिणामा ।
मणनिव्वारणावर्णजा-यण नीहारिणी जं च ॥ ३ ॥
नारयतिगियनरामर-संसारियसव्वदुक्खरोगाणं ।
जिगवयणंमगमासद-मलक्खणपवग्गसुहियकयफलये ॥४॥”

तथाऽयमपीति 'सुद्धीणं देसणं वज्जह' ति शोधनं शुद्धिः तत्र द्रव्यशुद्धिः भावशुद्धिश्च । द्रव्यशुद्धिर्जलान्यादिका । उक्तं च- 'अथरजोहमहीणं, कमसो जह मलकलंकपकीणं। सम्भावणयण-सेसो, होहिति जलानलाइच्छा। १।' भावशुद्धिस्तु सत्यमस्य कु-र्वारत्राणि इति जलान्यादिशुद्धी मध्ये यथा दर्शनं यथा

ज्ञातसम्यक्त्वं पुनर्मिथ्यात्वागमनात् तन्महती शुद्धिस्तथा-ऽयमपीति भावः ।

कल्लाणं अब्भुदओ, देवाणं दुल्लहं तिहुयणम्मि ।

वत्तीमं देविदा, जं तं भायंति एगमणा ॥ ८ ॥

कल्याणमारेण्यमणानि-गच्छन्तीनि कल्याणं निरुक्तं यथा प्र-मोदाय तथाऽयमपीति । यच्च कल्याणहेतुत्वात्कल्याणवत् इह शान्तिकर्मादिसंस्तारकप्रतिपत्तौ तु कर्मोपशमः । अभ्यु-दयो यथेयं गज्याभिषेकार्थादप्रानये यथा भवति तथा स्वर्गा-पर्यगप्रसिद्धेतुत्वात्स्य संस्तारकस्याति एषोऽप्यभ्युदयः । 'वत्तीसं' ति-डात्रिशतोऽपि देवन्द्राः तत्र देशकल्पजाः वि-शान्ति । भावनाधिपाः चन्द्रादित्यौ च जम्बूद्वीपजो एते डात्रि-शम् । शेषज्यातिष्केन्द्रव्यन्तरन्द्राश्च तन्पारवारकल्पत्वात्तदल्प-द्विकत्वाच्च न गणिताः 'जं तं ति' यं तं संस्तारकं ध्यायन्ति स्मरन्ति 'एगमणत्ति' एकाग्रमनसः सन्त इत्यर्थः ।

लद्धं तु तए पयं, पंडियमरणं तु जिगवरक्खायं ।

इंतूण कम्ममल्लं, सिद्धिपडागा तुमे लद्धा ॥ ९ ॥

लद्धं प्राप्तं तुरवधारणे 'तप' ति-त्वया हि क्षपक ! 'पयं' ति परिणतमरणं संस्तारकप्रतिरूपं विशेष्यत्वेनाध्याहरणीये परिणतमरणमुक्तमार्थप्रतिपत्तिरूपं त्वया प्राप्तमेवेत्यर्थः । कथंभूतं तदिति, जिनवराख्यातं-तीर्थकरभणितम् । किं कृत्वेत्याह- 'इंतूण' इत्या-विनाशय 'कम्ममल्लं' ति कर्मोपशमं च मल्लः-सुभटः कर्ममल्लो-प्राचत्वारिशदुत्तरप्रकृतिकरूपत्वं 'सिद्धिपडाग' ति सिद्धिः सुखहेतुत्वादा-राधनायाः पताकेव पताका सिद्धिरिव पताका मोक्षपताका सा त्वया प्राप्तत्यर्थः ।

भाणाण परमसुक्कं, नाणाणं केवलं जहा नाणं ।

परनिव्वारणं च तथा, कमेण भणियं जिगवरर्हि ॥१०॥

'भाणाणं' ति ध्यायन्ते स्वस्वहेतुभिः स्मरन्त इति ध्या-नानं गौडालंधर्मशुक्लरूपाणि । तत्राद्यानां प्रयाणामिहा-नुपयोगत्वात् चतुर्थमेव स्वरूपत आर्षवचनैर्दर्शयते । तथाहि- 'सुक्कं च उव्विहं च उप्पडायारं पञ्चत्तं जहा-पुहुत्तवियक्कं स-वियारी १। एगत्तवियक्कं अवियारी २। सुहुमाकरिणं अनियट्टी ३, समुच्छ्रुत्तकरिणं अर्णाडवाइ ४ । 'सुयनाणे उवउत्ता, अन्थ-म्मि य वंजणम्मि सवियारे । भायइ च उदसपुव्वी, पढमं सुक्के सरागो उ १। सुयनाणे उवउत्ता, अन्थम्मि य वंजणम्मि अवि-यारे। अनियट्टिजवसपुव्व्या, यीयं सुक्कं विगयरागो २। अथ संक-मणं चैव तथा-वंजणसंकमं, जागसंकमणं चैव । पढमं भा-णे नियच्छुइ ३ वीए भाणे न विज्जए ४ जागे जांगेसु यथा पढमं वीयं जागम्मि कामयी, तइयं च कायइ जागे, चतुर्थं च अ-जागिणो । पढमं वीयं च भाणाइ भायंति पुव्वजाणगा उव-सेतहि कसापहि खीणे च महामुणी ६ वीयस्स तइयस्स वि-अंतराप य केवलनाणमुप्पज्जइ दुष्ठी पुष्पभाणा पुव्वे केव-लनाणगा खीणमाहा भ्रियथान्ति केवली दुष्ठी उत्तरा ७ निऽज्जउकामो जीवा कायं जागे निहंभइ तांहे तस्स सुहु-मउस्सासनिस्सासा ८ तत्थ य दुस्समयट्टिइयं कम्मं परममा-यं इरियावहियं वज्जसुहुमाकरियं । अनियट्टी भाणं भवइ, जा-

गतिरंगे य पुत्रवप्रांगण चतुर्थं समुच्छिन्नक्रियामगाडिवा-
यभाणं । ' पदमर्षीया उ सक्राण , तदयं परमसुकृण ।
चउत्थं उचरिङ्गिहिं . होइ भाणं वियाहिये ॥१॥ . अणुत्तंरिहिं
धेदहिं . पदमर्षीएहि गच्छइ । उचरिङ्गिहिं भाणंरिहिं .
सिउम्हई नीरओ धुयं ॥२॥' अणुत्तंरिहिं चउत्थंरिहिं-अथायाणु-
त्तंरिहिं अमुभाणुत्तंरिहिं अणुत्तंरिहिंयाणुत्तंरिहिं विपरिणामा-
णुत्तंरिहिं । जहन्थं आस तदइ वा य पिक्खइ संसारम्म अमु-
भत्त अणुत्तंरिहिं स्वयंभावाविपरिणामियं । रक्खणाणि चत्तारि
तं जहा—विचंगो वि उम्मरगं अस्वहं अस्संमोहं स्वयंमंजो-
गाविचंगं पिक्खइ । विउम्मरगं स्वयंवाहिमाइविउम्मरगं
करइ । अस्वहं विन्नाणंरिहिं न चीदइ न च्चलइ अस्संमोहं
सुहावमं अन्थेन संसुज्झइ ति । आलंयणाणं चत्तारि तं
जहा—खंती-मुत्ती-अज्जव महव" ति इत्येवं चतुःप्रकारं शुक्लं
यथा प्रथमं द्वितीयं तृतीयं चतुर्थं परमं शोकात्—परमं
शुक्लध्यानप्रधानं, तथा ज्ञानानां-मतिश्रुताद्याधमनःपर्याय-
कथलज्ञानानां-मध्ये यथा केवलज्ञानं प्रधानं तथा सुखानामि-
त्यध्याहारो दृश्यः यथा सुखानां मध्ये परिनिर्वाणं सर्वकर्म-
क्षयरूपं मातृ प्रधानम् इति तावदेषां स्वस्थानं प्राधान्यमस्त्येव
परं तथापि "क्रमेण भगिन्यं जिगर्षेहि" इति भगनेन ग्रन्थ-
कार एषामुत्तरेण प्राधान्यमप्याह—यतस्तावत्परमशुक्लं तृ-
तीयंभेदरूपं प्रधानं तत्सद्भावं च केवलज्ञानं भवतीति, ततः
केवलज्ञानं प्रधानम् । कथलिनोऽपि पञ्चाशीतिकर्मप्रकृतिस-
त्ताकत्वात् ततोऽपि परं निर्वाणं पञ्चाशीतिकर्मप्रकृतित्तयात्
मातृ प्रधानतरं क्रमेण परिपाठ्या यथा जिनधर्मभगिने तथा
ऽयं संस्तारक इति गाथाभावात्थः ।

मञ्जुत्तमलाभाणं, मामन्नं च व लाभं मञ्जति ।

परममुत्तमतिथ्यरं, परमगं परममिद्धि ति ॥ ११ ॥

सर्वेषामुत्तमाः सर्वोत्तमाः, तं च तं लाभाश्च सर्वोत्तमलाभाः
सम्यक्त्वदर्शाविरतिलाभरूपाः, तन्प्राप्तौ संसारपरिकरणात्
तेषामपि लाभानां मध्ये धामगयमेव चारिभमेव लाभे मन्यन्ते
विद्वांसः, तन्प्राप्तयेव मातृगमनात् । उक्त्वं च—जम्मा देसण
नाणा, संपुञ्जफले न दिंति पत्तेयं । चारिजजया दिंति, तिस-
मए तण चारिजं ॥१॥ इति आस्तां संस्तारकलाभोत्तम स-
र्वोत्तमलाभानां धामगयमेव तावज्जाभं मन्यन्ते, यथा सर्वोत्तमः
पुरूपेषु मध्ये तीर्थकरः, यथा च परमगतिः-सर्वोत्तमगतिः ।
'परमसिद्धि' ति-सिद्धयस्तावद्-अणिमा, गरिमा लोघमा,
तनिमा, वाशिमाद्या अपि भवन्ति, अत आह-परमा चासां
मिद्धिश्च परमसिद्धिः, गतो विषये उत्तमा सर्वकर्मक्षयरूपा
यथा निर्वर्णप्रतिस्तथाऽयमिति ।

मूलं तह मंजमो वा, परलोगरयाणं कहुकम्माणं ।

मञ्जुत्तमलाभाणं, मामन्नं च व मञ्जति ॥ १२ ॥

परलोका-भवान्तरं तस्य हितं रताना भवान्तरमस्तीति श्रद्धा-
नयताम्, अथवा-आत्मव्यतिरिक्तः परलोकःसर्वलोकस्वर्ज-
न्तुसमूहस्तस्य हितं रतानां स्वाधूनां, कष्टे मिथ्यात्यादि कर्मणां
विर्लाभताशेषपापानां जीवानां मातृतरामूल सम्यक्त्वं, यदाह-
" एगिदिपसु अन्थि य, कालमण्णं पसुत्तमन्नु व्व ।

कहमवि कयाइ केई, जीया पारिवीत तसभावं ॥ १ ॥

तत्थ नरत्तं तत्थ वि, सुह ति तं तत्थ वि य सुहक्खित्तं ।

जाइ कुलरुव तच्चा-गोगं चिरजीवितं च अइदुलह ॥ २ ॥

तत्थ वि बहुसुहकम्मो-दणण धम्मं वि हुज्ज जइ बुद्धी ।
तो वि जियाणं न सुलहो, जिणवयणुवणमगां सगुरू ॥ ३ ॥
तो गुहिरमहोदहिमज्जे, परिडयरणं व सकलमामग्गि ।
दुलहं पि लहिय तह वि य, मूलं धम्मस्स सम्मत्तं ॥ ४ ॥
इति मूलसम्यक्त्वं दुष्प्राप्यम्, 'तह' ति तथा संयमश्चारिभं
दुल्लभं वाशब्दाज्ज्ञानं च एषोऽपि तावन्महान लाभः परं त-
थापि रीतिमलाभानामेषां धामगयमेव विशिष्टलाभं मन्य-
न्ते विवाकनः । यत आह—" सम्मत्तं आचरित-स्स हुज्ज
भयणाए नियमसो नऽप्याथी । जो पुण चरिज्जुत्तो, तस्स हु
नियमणं सम्मत्तं ॥१॥" तत्रैव-धामगयदर्शावर्गतरूप एव सं-
स्तारकप्रतिष्ठिति गाथाभावात्थः ।

लेमाणं मुक्कलेमा, नियमाणं वंभंचरवामो य ।

गुर्ताममी गुणाणं, मूलं तह मंजमो य तवो ॥ १३ ॥

'लेमाणं' ति-लश्यानां कृष्णनीलकापातंतजःपद्मशुक्लानां म-
ध्ये यथा शुक्लश्या उक्तमा 'नियमाणं' ति-नियमानां-धिरम-
णानां मध्ये यथा ब्रह्मचर्यवास उक्तमजनशक्यः—"ब्रह्मचर्यव्रत
घोरं, शूरश्च न तु कातरैः । करिपर्याणमुडाहो, करिभने तु
रासभैः ॥१॥" किं च—"देवदाणवगंधवा, जक्खरक्खसकि-
नरा । वंभयारि नमंसन्ति, दुक्कं जं करेति या२॥" गुर्ताममी
गुणाणं' ति-तथा यथा गुप्तिभमित्यां गुणानां सर्वाविशतिय
तिगुणाणां मध्ये उत्तमं प्रधानं तथा सयमापायलक्षणं यन्मूलं
मातृकारणं तत्तपः, सतोऽपि ज्ञानादेस्तदभावं मुक्करभावा-
दिति । तिस्रिभर्गाधाभि, धामगयस्यापि प्राधान्यमुक्त्वं कि-
मुत्तरसंस्तारकस्याति ।

मञ्जुत्तमतिथ्याणं, तिथ्यरपयामियं जह य तिथ्यं ।

अभिमेउ व्व सुराणं, तह संधारं मुविहियाणं ॥ १४ ॥

'मञ्जुत्तमं' ति यथा लोकिकानां प्रभासप्रयागादीनां ती-
र्थानां तथा लोकान्तराणामप्यष्टापदादीनां मध्ये तीर्थ-
करप्रकाशने प्रकटितं तीर्थं यथा ज्ञानादिचतुर्विधसंघो वा
प्रथमगणधरो वा तथाऽयमपीति । 'अभिमेउ व्व सुराणं'
ति-अभिषेको वा अभिनवात्पद्मदेवानां यथा राज्याभिषेक-
रूपः, तथाऽयमपीति ।

मियकलयकमलसुन्धि-नेदावचवरमल्लदामाणं ।

तेमि पि मंगलाणं, संधारं मंगलं अहियं ॥ १५ ॥

शितः शुभ्रः कलशो विवाहादाद्युत्सवेषु या मङ्गलत तस्यैव
मातृलकत्वात् प्रहणं शितकलशश्च कमलं च स्वास्तिकश्च—
नन्दावर्त्तश्च वरमाल्यदाम च शितकलशकमलस्वास्तिकन-
न्दावर्त्तवरमाल्यदामानं तपामेतां च लोक माङ्गल्यतया
रूढाणि तथापि तेषामपि मङ्गलानां मध्ये संस्तारकाऽधिकं
मङ्गलमिति भावः ।

तवअग्गिनियमसूरा, जिणवरनाणा विमुद्धपत्थयणा ।

जं निव्वहंति पुग्गिमा, संधारगयिंदमारूढा ॥ १६ ॥

'तवअग्गि' ति-अष्टप्रकारं कर्म तापयतीति तपः, तप पचा-
ग्निस्तपोऽर्गणः, नियमाश्च व्रतान्याभिप्रदर्शयेशाश्च 'सूर' ति
शूराः-सुभटाः तथा चारिभं "चत्तारि मूरा पन्नना, तं जहा-
खंतिमूरं तवमूरं दाणमूरं जुद्धमूरं । खति मूरा अग्गिहंता,
तवमूरा अणगारा, दाणमूरं, वेत्तमणं, जुद्धमूरं वासुदेवं" तत्र
तपोऽर्गणो कर्मशत्रुदाहकत्वेन नियमेषु च व्रतेषु अभिप्रह—

विशेषेषु वा नवकर्मानादानभूतेषु शरा अक्रान्तगश्चार्गत्रिण इत्यर्थः, 'जिणवरनाण' ति-जिनवराणां ज्ञान सामान्यतः सद्गुणेशरूपं विशेषतः अज्ञानरूपं वा येषां मोहगजविजयतीतिप्रदर्शकत्वाद्येषां ते तथा 'विमुद्धपन्थयण' ति विशुद्धे पथ्यदने शबले भवान्तरानुयायिन्यात् सम्यक्त्वं येषान्ते विशुद्धपथ्यदना, के एवंविधा इत्याह 'जे निव्वहंति पुरिस्स' ति ये पुरुषा निर्वहन्ति मोहगजविजयं कर्तुं सन्तारक-राजन्द्रमारूढाः सन्तः, येषां अपि नानाविधप्रहरणयुद्धकांश-र्याभक्षतादक्षताद्यवसायशरीरारोग्यतादिगुणयुक्ताः शास्त्र-वसंघाततापकारिणितैलतनुत्राणनियमाः शत्रुनिग्रहणे बन्धने वा शराः-सुभटारणदीक्षावज्जकाः जिणवरनाणोत्ति-जिनव-राणां जयस्वामिनां वराक्षाकारिणः जिनवरज्ञाना वा 'विमु-द्धपन्थयण' ति विशुद्धपथ्यवना, गृहीतकूलरिगादिशबलाः ये एवंविधा येषां भवन्ति न गजेन्द्रस्कन्धमारूढाः सन्तः, प्रबलजय निवहन्ति रिपुसंघाते जयन्तीति गाथार्थः ।

परमत्थं परमतुलं, परमाययणं ति परमकण्ठो ति ।

परमुत्तमतित्थयणे, परमगई परमसिद्धि ति ॥ १७ ॥

परमार्थे-मोक्ष परं-प्रवृष्टमतुलं-तुलनातिक्रान्ते संस्कारकल-क्षणं कारणं 'परमाययणं' ति परममायतने स्थान ज्ञानादी-नामर्तादित्यर्थः । 'परमकण्ठो' ति स्थाविरादीनामपि प्रधानक-ल्पः-पर्यन्तकृत्याविधि, संस्कारक इत्यर्थः । 'परमुत्तमतित्थ-यणे परमगई परमार्गाद्ध' ति पूर्ववत् ।

ता एयं तुमि लद्धं, जिणवयणामयविभूमियं देहं ।

धम्मरयणस्मिय ति य, पडिया भुवणम्मि वमुहारा ॥ १७ ॥

'ता इति' तावत् 'एयं' ति-एतत् 'तुमि' ति त्वया संस्कार-कारुण्येन 'लद्धं' ति प्राप्तं 'जिणवयणामयविभूमियं देहं' ति हे-क्षणकः एतदस्मिन्नवसरे जिनवचनामृतं जिनपदं शोभायया सर्वकुश्रुतिमूच्छ्राविघ्नतकेन विभूषितं देहं शरीरं प्राप्तम्, त-त्किं जातमित्याह-'धम्मरयणस्मिय' ति धर्मरत्नेराश्रिता यु-क्ता पाठान्तरण 'धम्मरयणस्मिय' ति धर्मेर्निर्मिता निष्पा-दिता 'धम्मरयणामय' ति वा धर्मरत्नमया वाते इति ते त-व भवने-देहगृहे वसुधारो व पतिता सर्वकार्यसिद्धहेतुत्वात् । अत्रायं भावार्थः-यथा कस्यापि पुण्यवते गृहाङ्गण वसुधा-रापातः, सर्वतोऽपि निपुणगीतार्थनिर्यामकमुखात् जिनवच-नामृतध्वजस्यास्यामवस्थायां भवतीति-जानीतीति भावः ।

पत्ता उत्तमपुरिमा !, कल्लाणपरंपरा परमदिट्वा ।

पावयणमाधुधीरा !, कयं च ते अज्ज सप्पुरिमा ॥ १८ ॥

'पत्त' ति प्राप्ता-संपादिता हे उत्तमपुरुष ! का प्राप्तेति 'कल्लाण' ति कल्याणपरंपरा-माङ्गल्यपदायसन्तति, संस्कार-कलाभात् 'पावयणमाह' ति प्रयत्नं वर्दान्ति जानन्ति प्राव-चनाः प्रावचनाश्च ते साधवश्च प्रावचनसाधवः प्रावचनसा-धुनां मध्ये धीर इव धीरः तस्य संबोधने हेप्रावचनसाधुधीर ! 'कयं च' ति कृतं च निष्पादितं किं यत्किमापि समीहितं स-र्वश्रेष्ठकार्यमित्यध्याहारः 'ते' त्वया अद्यास्मिन्नहनि उत्तमा-र्थप्रतिपत्त्यङ्गीकारात् हे सत्पुरुष ! इति गाथार्थः ।

समत्तनाण दंसण-वररयणा नाणंतयसंजुता ।

चारित्तमुद्धमीला, तिरयणमाला तुम लद्धा ॥ २० ॥

'समत्तनाण ति' समाप्तं-गतमज्ञानं-मिथ्यात्वोपगमाद्यस्य स समाप्ताऽज्ञानस्तस्य संबोधने हेसमाप्ताज्ञान ! दीर्घत्वं सर्वत्र प्राकृतत्वाद् 'दंसणवररयण' ति हे दर्शनवर-रत्न ! प्रवरसम्यक्त्वरत्न ! अथवा-सम्यक्त्वस्य वररचन अनेन कृत्वा दर्शनस्य-सम्यक्त्वस्य वरा-प्रधाना रचना-वाञ्छुत्त-या येन स समाप्तज्ञानदर्शनवररचनः तस्य संबोधने हेसमा-प्तज्ञानदर्शनवररचन ! तद्रचना चैवं, तथाहि-

'एगाविहं दुविहं ति विहं, च उहा पंचविहं दसविहं सम्मं ।

दव्वाहकारगाहं, उवसमभर्णाहं वा सम्मं ॥ १ ॥

एगाविहं सम्मरुहं, निसग्गाभिगंमाहं ते भवे दुविहं ।

तिविहं ते सव्दयाहं, अहवा विहु कारगाहं य ॥ २ ॥

सम्मत्त मीस्समिच्छ-त्तकम्मकवयओ भर्णाति ते खइयं ।

मिच्छुत्तस्सओवसमा, स्वाओवसमं ववइस्संति ॥ ३ ॥

मिच्छुत्तउवसमाउ, उवसम्मत्तं भर्णाति समयन्नु ।

ते उवसममेदीणं, उवसमसम्मत्तलाभे वा ॥ ४ ॥

विहियाणुट्टाण पुण, कारगमिहं रोयगं तु सइहणं ।

मिच्छाहट्टी दीवहं, जं पत्ते दीवगे ते तु ॥ ५ ॥

खइयाहं सामायण, साहयं ते चउविहं तु विनेयं ।

एते सम्मत्तभगे, मिच्छुत्तापत्तिरुव तु ॥ ६ ॥

वेयगसम्मत्त पुण, एयं चियं पंचहा विर्णाहट्टं ।

सम्मत्त चरिमपांगल-वेयणकालं तये होइ ॥ ७ ॥

एयं चियं पंचविहं, निसग्गाऽभिगमंभयओ दसहा ।

अहवा निसग्गरुहं, इच्छाहं जमागम भर्णियं ॥ ८ ॥

अयमेवार्थ आर्षं दर्शनान् ॥ सम्मत्तं समाहृत्यं ति विहं-खइयं, उवसामयं स्वाओवसामयं । अहवा ति विहं सम्मत्तसमाहृत्यं कारणं रोयगं दीवगं । कारणं जहा साहणं, रोयगं सणियाई-णं च, दीवगं अभवामिद्धयस्स मिच्छाहट्टीस्स वा भवामि-द्धिस्स वा । अभवामिद्धयस्स कहं ? जं सा एमारस अंगाई पट्टं न य सइहइ धम्मं च कहंइ एवं दीवगे । अहवा-निस-ग्गसम्महेसणे आभिगमसम्महसणे च । निसग्गसम्महसणे-निसग्गं स्वभावः परिणाम इत्यनर्थान्तरं जं उवसममंतरेण वि-गिहइ ते निसग्गसम्महसणे, आहिगमसम्महसणे-जं जीवा-इनवपयत्थे उवलंभेऊण गिहइ ति नाणेतयसंजुत्तं ति ज्ञानं तेजसा संयुक्ता ज्ञानतेजस्युक्तस्तस्य संबोधनं हेज्ञानतेजःसं-युक्त ! प्रनष्टमाहान्धकार ! चारित्तमुद्धसील ' ति चारित्र्येण निर्गतचरितया शुद्ध, शीलः समाचारे यस्य स चारित्र्यशु-द्धशीलस्तस्य संबोधने हे चारित्र्यशुद्धशील ! 'तिरयणमाल' ति त्रिरत्नमाल ! ज्ञानदर्शनचारित्र्यरूपरत्नत्रयमाला त्वयैव लब्धा प्राप्ता, रत्नमालाऽपि समाप्ताऽज्ञानतिमिरा दर्शनेदर्शनी-यैव ये रत्नैर्निर्मिता समाप्ताज्ञाना च दर्शनवररत्ना च समा-प्ताज्ञानदर्शनवररत्ना ज्ञानतेजोयुक्ता परीक्षाहनुकज्ञानतेजःस-मन्विता चारित्र्यशुद्धशीला शुभा च सुद्धा प्रार्थादेवोपरहिताना प्रशस्यत इति गाथार्थः ।

सुविहितगुण ! विन्थारं, संथारं जे लहंति सप्पुरिमा ! ।

तेमि जियलंयमारं, रयाणाहरणं कयं होइ ॥ २१ ॥

हे सुविहितगुण ! शोभनानुष्ठानगुण ! विस्तारं व्यापारिणं व्यावर्ग्यमानम् अनेकानि शयप्रकारं संस्कारं ये सत्पुरुषा ल-भन्ते तेषां जीवलोकात्कारं रत्नाभरणं ज्ञानदर्शनचारित्र्यरूपं कृतं भवति इति तद्भवताऽलेकतमिति जानीहि अत्राह 'ति-

स्त्रोयसार' मिति पाठे त्रिज्ञानाद्विद्वानाभरणमात्मनः कृतं भवतीत्यर्थः ।

तं तित्थं तुमं लद्धं, जं पवरं सच्चजीवलांगमि ।

भूयो जत्थ मुणिवरा, निव्वाणमणुत्तरं पत्ता ॥ २२ ॥

तं तीर्थे प्रभासतीर्थप्रयागादि लौकिकं लोकात्तरमष्टापदादि द्रव्यतीर्थव्यतिरिक्तं भावतीर्थं त्वया लब्धं प्राप्तं यत्र तीर्थे स्नाताः क्षालितकर्ममलपटला मुनिवरा निवाणसुखं मोक्षसुखमनुत्तरं प्राप्ता इति । द्रव्यतीर्थे देहाद्यपशमकृष्णाव्यवच्छेदमलप्रक्षालनानुसुखं भवति, अत्र तु भावतीर्थे कपायापशमलोभनिग्रहसकलकर्ममलप्रक्षालनाभिस्त्रवाणमुत्तमार्गानि ।

आमवमंवरनिजर, तिन्नि वि अत्था ममाहिया जत्थ ।

तं तित्थं ति भणति, सीलव्यवद्वमोवाणा ॥ २३ ॥

अथ तीर्थशब्दस्य व्युत्पत्तिं तीर्थकर एवाह-त्रिषु तिष्ठतीति त्रिस्थं, के तत्रय इत्याह- 'आमवमंवरनिजर' इति आश्रवाणाम-इन्द्रियाणां समाधानं हितेषु-प्रवृत्तिरहितेषु निवृत्तिः । तत्राश्रवभेदा इन्द्रियकसापंत्यादि द्वाचत्वारिंशत्प्रासजा एवधरयथा कपायशब्देन पाण्ड्य कपाया नवः नोकपाया एते पञ्चविंशतिः, योगशब्देन सच्च मोक्ष मीर्मासंत्यादि योगाः पञ्चदश आश्रवभेदाः पञ्चमसतिः संवरण संवरः 'सामिह गुत्ती परीसह' इत्यादि ७७ तथा गुप्तशब्देन मनोगुप्त्याद्याः ३ ब्रह्मचर्यगुप्त्या ६ भावनाशब्देनानित्याद्याः १२ महाद्वयानां २५ 'कंदर्पदेव' इति ईश्वर २ आभोगा ३ आमगा य ४ समाहो ५ इति शुभभावनानां साधपक्षत्वेनाशुभभावना अपि गृह्यन्ते, तदा संवरभेदाः ६६ संवरत्वं च कन्दर्पादीनां परिज्ञानानुभयः कारणभ्य एते भवन्ति तत्परिहारणनिजर इति निजरणं निजरा तपः, तद् द्वादशधा प्रासद्धमेव । आश्रवश्च संवरश्च निजरा च आश्रवसंवरनिजराः प्राकृतत्वाद्भिर्कालोपः, 'तिन्न वि' इति एते प्रयोगार्थाः 'समाहिय' इति समाधिपूर्वाः कृताः समाहृता वार्त्तालिता यत्र तत् त्रिस्थ तीर्थं वा भणतो विवेकिनः 'सीलव्यवद्वमोवाणा' इति शीलव्रतान्येव बद्धानि सापानानि येन शीलव्रतवद्वमोपानाः । कस्य एतन् त्रिस्थस्य तीर्थस्य, ते तथाविधाः सन्तो भणन्तो विवेकिनवर्वाणमनुत्तरं प्राप्ता इति पूर्वगाथान् संवध्यत इति गाथार्थः ।

भंजिय परीमहचमुं, उत्तमर्मजमचलेण संजुत्ता ।

भुंजंति कम्मरहिया, निव्वाणमणुत्तरं रजं ॥ २४ ॥

कथं निव्वाणं प्राप्तास्तत्र किं बुद्धवन्तीत्याह 'भंजिय' भक्त्या परीपहचमू-परीपहसनाम् उत्तमसंयमवलंन युक्ताः सन्तो भुञ्जन्ति कर्मरहितानि निर्वाणमनुत्तरं विशिष्टं राज्यमित्यर्थः ।

तिहुयणरजसमाहिं, पत्ता मि तुमं पि समयकप्पमि ।

रज्जाभिमस्यमतुलं, विउलफलं लोणं विहरंति ॥ २५ ॥

त्रिभुवनस्य राज्यं त्रिभुवनराज्यं समाधान-सर्माधिः, त्रिभुवनराज्यस्य समाधिः त्रिभुवनराज्यसर्माधिस्तम् । तत्र समाधिदशधा धम्मचिन्ता य १ सज्जाणे २ सुविणे ३ देवदत्तरिसणधाओहीदं सण ५ नाणे य ६ मणपज्जव ७ कवले ११ नाणे य ८ दंसणे चव ९ कवलीमरणे इ य १० असमणपज्ञा समणपज्ञा, दसाच्चत्तसमाहिओरा' इति हे क्षपकः यत्र समाधिना त्रिभुवनस्य राज्यमिदं तीर्थवृत्तं केवलज्ञानं मुक्तीर्वा प्राप्यते तं समाधिं त्वमपि

प्राप्तोऽस्मि' समयकप्पमि' इति सिद्धान्तविचारणायां क्रियमाणायां किमिति राज्येनोपासनमित्युच्यते, 'रज्जाभिमस्यमतुलं विउलफलं लोणं विहरंति' यथा क्षत्रिया राज्याभिषेकं विशिष्टमतुलं विपुलाहकसुखफलं प्राप्य लोके जानपदलोकमध्ये प्रमादतात्मनो विहरन्ति-विविधे चष्टन्ते विजृम्भन्ते त दत्तराज्याभिषेकतुल्यमतुलं आरिचं दधानास्तावन्साधवो विहरन्ति, त्वया तु रीप्ताग्दमाश्रयता त्रिभुवनधिपत्यसमाधिः समायापया प्राप्त इति गाथार्थः ।

अभिनंदइ मे हियं, तुज्जे सोकम्बम्म साहणोवाओ ।

जं लद्धो संधारो, सुपुरिसपरमत्थसंधारो ॥ २६ ॥

अथ क्षपकस्य गुरुरात्मात्कर्पदर्शनं स्वयमुत्पादयति । हे क्षपक ! भवानाभिनन्दयति प्रीतिं करोति मे—मदीयं हृदयं यतः कारणान् तुज्जे सोकम्बम्म' इति त्वया मोक्षस्य अपुनर्भवस्य साधनापायः आत्मशान्तिसाधनापायः कृतः । यत्-यस्मात्कारणान् लब्धः—प्राप्तः संस्तीर्यते विस्तीर्यते यस्मिन् जीवदयार्थे दर्भादिः स संस्तरकः—सत्पुरुषपरमार्थज्ञानादिस्तस्य संस्तरां विस्तार इति महान् प्रमाद इति गाथार्थः ।

देवाऽपि देवलोणं, भुंजंता बहुविहाइं सोकम्बाइ ।

संधारं चिंतता, आमणमयणाणि मुंचंति ॥ २७ ॥

देवा अपि देवलोके व्यवस्थिता अपि भुञ्जन्ता बहुविधाऽपि सुखानि संस्तरकगतं साधुधर्मानुभूताराधनं वा संस्तरकगुणान्वा चिन्तयन्तः स्रगन्त आसनशयनानि मुञ्चन्ति-परित्यजन्ति त्वद्गुणाकृष्टचिन्तनां भर्त्सकपवशाद्भ्युत्थानादि बुद्धवन्तीति गाथार्थः ।

चंद व्व पेच्छगिज्जा, सृगे इव तेयमो वि दिप्पंता ।

धणवंता गुणवंता, हिमवंत महंतविकखाओ ॥ २८ ॥

अथाहं कृतसंस्तरकः क्षपकः क इव शोभत इत्याह-सोम्यतायां चन्द्रवत्, प्रज्ञणीयः, तपस्तजसाऽपि सूर इव दीप्ततजा भवति, धनवानिव सर्वस्याप्याश्रयणीयः, गुणवानिव सर्वपूज्यो भवति, हिमवानिव महत्त्वस्थिर्वाभ्यां विख्यातः—प्रसिद्ध इत्यर्थः ।

गुत्तीसमिइउवेओ, संजमतवनियमजोगजुत्तमणो ।

समणो समाहियमणो, दंसणानणे अणसमणो ॥ २९ ॥

'गुत्तीसमिइ' इति गापने गुप्तमनावाक्कार्यानिराधलक्षणं समयने—समितिः इयोभाष्येणान्निक्षेपपरिष्ठापनिकालक्षणा पञ्चप्रकारा गुप्तश्च समितिश्च गुप्तसमती ताभ्यामुपने युक्ता गुप्तिसमित्युपतः 'संजमतवनियम' इति सयमः—पञ्चाश्रयधिरमणलक्षणः, तपो—द्वादशविधे नियमा—आभिरहावेशपाः 'उत्कम्बत्तचरगा निक्खत्तचरगा' इत्यादिकाः योगा मनोवाक्कार्यानिरोधा, संजमश्च तपश्च नियमश्च योगाश्च संयमतपोनियमयोगास्तैः युक्तं मनो यस्य स संयमतपोनियमयोगयुक्तमनाः सुप्राणाहृतमनाः श्रमणस्तपसि खंदः समाहितमनाः—सुप्राणाहितचित्तः 'दंसणानणे' इति दर्शनं सम्यक्त्वं ज्ञानं सत्यादिक दर्शनं च ज्ञानं च दर्शनज्ञानम्, समाहारत्वादेकवचने तस्मिन्, न विद्यते अन्यद्वर्त्तमानलक्षणान्मनो यस्य स अनन्यमनाः—एकाग्रचित्तः पूर्वाविधः साधुः संस्तरकं प्रतिपद्यते इति शय इति गाथार्थः ।

तथा—

मेरु च पञ्चयाणं, संयभुरमणु च मन्वउदहीणं ।

चंदा इव ताराणं, तह संथारो सुविहियाणं ॥ ३० ॥

मेरुव-पर्वतानां मध्ये यथा मेरुः प्रशस्यः, स्वयंभुरमणो यथा गार्गीयगुरुत्वाभ्यां प्रशस्यते, चन्द्रश्च यथा तारकाणां मध्ये प्रकाशकतया शोभते, तथा संस्तारकः सुविहितानां शोभनानुष्ठानानां भवनीत्यर्थः ।

भण करिमम्म भणिओ, संथारो करिसे व ओगासे ।

उक्खंभिगम्म करणे, एयं ता इत्थिमा नाउं ॥३१॥

अथ तस्यः श्रौता गुरुं पृच्छति-भो प्रभो! भण कथय कीदृशस्य क्षपकस्य भणितः-प्रतिपादितः संस्तारकः! कीदृशो वाऽ-यकाशः भूपदेशे आमनगरादौ वा गन्धर्वनाट्यशालादिविवर्जिते? 'उक्खंभिगम्म करणे' इति यथा कस्मिंश्चिद् गृहादौ जीर्णं पतितुकामं वा उप्राश्रयेन स्तम्भनम् उत्तम्भनम्, उत्तम्भ एव उत्तम्भकः, स्वार्थे इकणप्रत्ययः, उत्तम्भकस्य भाव उत्तम्भकत्वम् तस्य उत्तम्भकस्य अचष्टम्भनकस्य प्रति स्तम्भदायकादः करणे तृतीयाधेत्वान्सप्तम्याः, तत उत्तम्भकस्य करणेन गृहादौ स्थैर्यं विधीयते तथा साधोरपि वृत्तभ्यते स्थिरीक्रियते जीवो मुक्तिकारणेषु येन-पर्यन्ताराधनालक्षणेन तस्य विधानं करणेन वा यथा परमार्थसाधनामात्मसाधना भवति । एवं 'ता' इति-एतत् तावदिति भाषाकामे इच्छामो वाक्छां कुम्भो ज्ञातुमिति गाथार्थः ।

हायंति जस्म जोगा, जग य विविहा य हुंति आयंका ।

आरुहई संथारं, सुविसुद्धो तस्म संथारो ॥३२॥

अथ शिष्यः पृच्छति-कदा संस्तारकः क्रियते?, तत्राह सालम्भनेरव"काहे आधिंति अदुवा अहीहं, तवावहाणे सुयउज्जामिस्से । गणे व भाए अइसारविस्से, सालेवसेवी समुवेइ सांक्खं ॥ १॥ "यदा तु तान्यालम्भानानि न भवन्ति क्षीणशक्त्यात् रोगाद्यभिभूतत्वात् वृद्धत्वाकान्तत्वात्तदेव चिन्तयति 'जो देहदेसेण ददो य जाओ, सिल्लपदे सो हु करेइ कज्जे जो दुब्बलो संतविओसतो उ.न ते तु सीलंति विसन्नदार्के" इति 'हायंति' हीयन्ते इति प्राप्नुवन्ति यस्य योगाः संयमव्यापारास्त्रुटितवत्त्वान् 'जरा यंति जरा च वाडकं सर्वरूपादिवलाऽपहारका भवन्ति' विविहा य हुंति आयंका' इति विविधा-अनेकप्रकारा भवन्ति आतङ्काः सद्योप्रातिनः शूलादिका रोगाः-स्फोटयितुमशक्याः अतः कारणादिहलोकनिरपेक्षया आगेहति अस्तीकराति संस्तारकं तस्य सुविशुद्धो निरतिचारः संस्तारक इति ।

जो गारवेण मत्तो, निच्छइ आलोयणं गुरुमगामं ।

आरुहई संथारं, सुविसुद्धो तस्म संथारो ॥३३॥

यः साधुगौरवेण अद्भिरसस्मात्लक्षणेन मार्यति स्म मत्तो दर्पवान् नेच्छति नाभिलषति गृहीतुमालोचनां गुरुमकार-गुरुसमीपे, यतः "लज्जाए गारवेण व, बहुसुयमएण वावि दुष्परियं । जइ न कहीन गुरुणां, न हु ते आराहगा हुंति ॥१॥" इति अकृत्वा आलोचनां यः संस्तारकमाराहति तस्याविशुद्धः संस्तारक इति गाथार्थः ।

जो पुण पत्तब्भुओ, करेइ आलोयणं गुरुमकामे ।

आरुहई संथारं, सुविसुद्धो तस्म संथारो ॥३४॥

यः पुनः पात्रभूतो योग्यो निर्मायः संधिग््नः कृतसंलेखनः सन् आलोचनां गुरुसमीपे कृत्वा चारोहति संस्तारकमिति ।

जो पुण दंमणमुद्धो, आयचरित्तो करेइ सामकं ।

आरुहई संथारं, सुविसुद्धो तस्म संथारो ॥ ३५ ॥

यः पुनः साधुः श्रावको वा 'दंमणे' इति दर्शनेन सम्यक्त्वेन सप्तपरिभेदाभेदेन-शुद्धो-निर्मलः । ते चास्मी सप्तपरिभेदाः-

"चउसइहणे निलिगे ३, दसंवेयणे १०, तिसुद्धि ३, पंचगयदासं ५ ।

अट्टपभावणे ८ भूमणे ५, रक्खणे ५ पंचविह संथुत्ते ॥ १ ॥

छविहजयणारंभा ६, छुम्भावेणे ६ भाविणं ठाणे ५ ।

यइ सत्तसत्तलक्खणे, भयविमुद्धे च सम्मत्ते ॥ २ ॥

(चउसइहणे ति) —

परमन्धसंथवो खलु, मुणियपरमन्थ जाइ जगनिसेवा ।

वावन्नकुदिट्ठीणं य, वज्जणमिह चतुहसइहणे ॥ ३ ॥

जीवाइपयत्थाणे, सम्मपयाईहि अट्टेहि पणहि ।

बुद्धाणे वि पुण पुण स-वणे चित्तणे संथवो होइ ॥ ४ ॥

गीयन्धचरित्तोणे, मयावहुमाणविणयपरिसुद्धा ।

तत्ताव बोहजोगा सम्मत्ते निम्मले कुणइ ॥ ५ ॥

पावन्नइसणाणे, निग्गहया सन्थअन्नउत्थाणे ।

उम्मगुवपेसहि, धला वि भांलज्जण सम्मं ॥ ६ ॥

माहिज्जइ मंदमई, कुदिट्ठसन्थेहि गुविलसहेहि ।

दूरेण वाज्जयव्वा, तेणइ नेसुद्धबुद्धाणे ॥ ७ ॥

परमागमसुस्समा, अणुरागा धम्मसाहेणे परमा ।

जिणगुरुवेयावच्चं, नियमो सम्मत्तलिगाइं ॥ ८ ॥

तरुणे सुहोवदिट्ठो, गणी पि य पणइणी जुओ सो उ ।

इच्छइ जह सुरगीयं, तओहिवा समयसुस्समा ॥ ९ ॥

केतार्कत्तओदओ, घयपुत्ते भुलुमिच्छइ च्छुहिओ ।

जह तह सदणुद्धाणे, अणुराओ धम्मराउ ति ॥ १० ॥

पूयाइए जिणाणे, गुरुणे विस्सामणाइएहि विहे ।

नियमो अंगोकारो, वेयावच्चं जहाससी ॥ ११ ॥

दसविणय ति य अरिहं-त सिद्धेचइयसुए य धम्मे य ।

आर्यारय उवज्जाए, पावयणे देसेणे वावि ॥ १२ ॥

अरिहंता विहरंता, सिद्धा कम्मकमया भिवं पत्ता ।

साहुवग्गेय चइय, सुरा तु सामारयाइयं ॥ १३ ॥

धम्मा चरित्तधम्मा, आहारो तस्म साहुवग्गो ति ।

आर्यारयउवज्जाया, विससगुणसंपया जुत्ता ॥ १४ ॥

पवयणमसससंघो, दंसणमिच्छति इत्थ सम्मत्तं ।

विणुओ दंसणमसिं, कायव्वा चव एये तु ॥ १५ ॥

भत्ती बहुमाणो व-अजणणे नासणमवन्नघायस्स ।

आसायणपरिहारं, दंसणविणुओ समासेणं ॥ १६ ॥

भत्ती बहुपडिपत्ती, बहुमाणो मणणि निउक्करो पीइ ।

वअजणणे च तेसि, अससगुणकित्तणाइहिं ॥ १७ ॥

उहाहगावणाइं, भणियं नासणमवन्नघायस्स ।

आसायणपरिहरणे, उच्चियासणेसेवणारियं ॥ १८ ॥

मणवायाकाएणे, सुद्धीसम्मत्तसोहणा तन्थ ।

मणसुद्धी जिणाजणमय-वज्जमसारं मणयलोयं ॥ १९ ॥

तिन्धकरच्चलणऽऽराहं, एणत्तं मज्जे सिज्जेइ तिसुद्धि ति ।

कज्जे परंथयन्ते, देसविसेसे ति वयसुद्धी ॥ २० ॥

छिज्जेतो भिज्जेतो, पीलीज्जेतो वि डक्कमाणो वि ।

जिगवज्जद्वययाणं, जनमहलो तस्स तणुमुद्धी ॥ २१ ॥
 पंचगयं दोसाति, दुस्सिज्जइ जीह मंतदोसा य ।
 संकाकंखदुगुल्ला, पगतिथ पसंसंथवणं ॥ २२ ॥
 (पंचव वजाणंजा)
 देवगुरुतत्तविसया, अच्चिच्चिच्चित्तिसंसाओ संका ।
 कंखाई संदहो, (होई) मुण्णजणम्मि वि दुगुल्ला ॥ २३ ॥
 गुणकित्तणं पसंसा, पयवयकरणं च संथवणं ।
 (अट्ट पभावणंत्ति)
 सम्महंसणजुत्तो, सह सामत्थे पभावणो होइ ।
 सो पुण इत्थं विसिद्धो, निहिद्धो अट्टहा सुत्तं ॥ २४ ॥
 पावयणी धम्मकहो, वाई नमिच्चिच्चो तवस्सी य ।
 विज्जासिद्धो कोई, अट्टव पभावणा भणिया ॥ २५ ॥
 कालांचयसुत्तधरो, पावयणी तित्थवाहणो मूरो ।
 पांडवोहियभवजणो, धम्मकहो कहणलंछिन्नु ॥ २७ ॥
 वाई य वायकुशलो, रायदुवारं वि लहमाहण्णा ।
 नमिच्चिच्चो नमिच्चं, कज्जम्मि पउज्जे निउणं ॥ २८ ॥
 जिगमयमुष्भावितो, विगट्टमण्णो भगणइ तवस्सी ।
 सिद्धवहुविज्जोमंतो, विज्जावंतो वि उच्चयन्नु ॥ २९ ॥
 संघाइकज्जसाहग, चुन्नेजणजोगमंतसिद्धो उ ।
 भूयत्थसत्थगंधी, जिगमगंदसओ सुकर्वा ॥ ३० ॥
 (भूमणंत्ति)
 सम्मत्तभूमणाई, कोसल्लं तित्थंमवणं भर्त्ता ।
 थिय्या पभावणा वि य भावत्थं तांस वोच्चामि ॥ ३१ ॥
 वंदणंमवण्णाई, किय्यानिउणत्तणं च कोसल्लं ।
 तत्थं नि सेवा मययं, संविग्गजणण संसग्गी ॥ ३२ ॥
 भर्त्ता आयरकरणं, जहोच्चिये जिगवरिदसाहणं ।
 भिय्या दट्टसम्मत्तं, पभावणुस्सप्पणाकरणं ॥ ३३ ॥
 (लक्खणपंचावहंत्ति)
 हिययगयं सम्मत्तं, लक्खिच्चइ जेहि ताई पंचेव ।
 उवममसेवेगो तह, निव्वयणुकं प अत्थिक्क ॥ ३४ ॥
 अवरुहं वि महंते, कोहाणुदओ वियाहियोपमो ।
 संवणो मोक्खं पइ, अट्टलासो भवचिरंगो य ॥ ३५ ॥
 निव्वेओ चागित्तं, तुरियं संथारवारयाहस्स ।
 दुहियदया अणुकंपा, अत्थिक्क पंचओ वयणं ॥ ३६ ॥
 (छुविह जयणंत्ति)
 परत्तिथीणं तह दे-वयाणं भग्गाहयं चइयाणं च ।
 जं छुविहववहारं, न कुणइ सा छुविहवा जयणा ॥ ३७ ॥
 वंदणमंसणं वा, दाणपयाणम्मि मंसि वज्जेइ ।
 आलावं संलावं, पुव्वमणाभत्तगो न करं ॥ ३८ ॥
 वंदणयं करजाडणं, सिग्गनामणवेदणं च इह यं च ।
 वायापं नमोक्कारो, नमंसणं मणपसाओ य ॥ ३९ ॥
 गउरविसुण्णवियरणा, मिट्ठासणपाणजज्जसंजाणं ।
 दाणं तं चियं बहुसो, अणुपयाणं मुणी विति ॥ ४० ॥
 सप्पणयं संभासणं, कुसलं वाम्मागयं च आलावो ।
 संवासो पुणरुत्तं, सुहदुहगुणदोसपांडुपुच्छा ॥ ४१ ॥
 (आगारंत्ति)
 राया गणवलंदवय, गुरुनिग्गहावित्तिछेयमाईहिं ।
 आगारेहिं भज्जइ, संमत्तं मज्झं न कयाइ ॥ ४२ ॥
 (छुभावणंभाविणंत्ति)

देहलहु मुक्खफलं, दंसणमूलं दढांम्म धम्मदुमो ।
 भंतुं दंसणदारं, न पवसो धम्मनयरम्म ॥ ४३ ॥
 नंदइ वयपासाओ, दंसणपांडम्मि सुप्पहट्टम्मि ।
 सम्मत्तनाधरण्णा, आभाणं चरणलोगस्स ॥ ४४ ॥
 सुयस्मीलमणन्नरम, दंसणवरभायणं लहुं धरई ।
 मूलुत्तरगणयणा, दंसणअक्खयनिहाणं च ॥ ४५ ॥
 (छुट्टाणंत्ति)
 अत्थि जिओ तह निच्चो, कत्ता भुत्ता य पुत्तपावाणं ।
 अत्थि भुव निव्वाणं, तस्सोवाओ य छुट्टाणा ॥ ४६ ॥
 अयणुपवयसिद्धो, गम्मइ तह चित्तवयण्णाईहिं ।
 जीवो अत्थि अवस्से, पच्चक्खे नाणांदट्टाणं ॥ ४७ ॥
 दव्वट्टयापं निच्चो, उपायावणाम्वाज्जओ जण ।
 पुव्वकयाणुसरणओ, पज्जाया तस्स उ अगिच्चा ॥ ४८ ॥
 कत्ता सुहाउसुहाणं, कम्माणं कसायजोगमाईहिं ।
 मिउदडच्चक्कचावर, सामाग्गवसा कुलालं व ॥ ४९ ॥
 भुजइ मयं कयाई, परकयभोगो उ ।
 अकयस्स नात्थ भागो, अन्नह मुक्खं वि सो हुज्जा ॥ ५० ॥
 सम्मत्तनागचरणा, संपुओ मुक्खसाहणावाओ ।
 ता इह जत्ता जुत्तो, मसत्तिओ नागतत्ताणं ॥ ५१ ॥
 इत्थेवंप्रकारेण दर्शनेन शुद्धो निर्गतचारः 'आय-
 चरिणां' ति आयभूते निर्गतचारतया चारित्र्यं यस्य
 स आयचारित्रो दृढचारित्रत्वात् प्राकृतत्वादात्तचारित्रो-
 गृहान्तचारित्रं करोति—पालयति श्रामण्यं—श्रमणभावम्
 आरोहति संस्तारं सुविशुद्धस्तस्य संस्तारः ।
 जो रागदोसरहिओ, तिगुत्तिगुत्तो तिमल्लमयरहिओ ।
 आरुहई संधारं, सुविमुद्धो तस्स संधारो ॥ ३६ ॥
 य. साधुः रागहंपाभ्यां रहितः तिसृभिर्मनोवाक्कायल-
 क्षणाभिर्गुणैर्भिर्गुणैः तथा त्रिभिर्मनोवाक्कायलक्षणाभि-
 र्धादर्शनशल्यैर्मदैश्च रहित आरोहति संस्तारं सुविशुद्धस्त-
 स्य संस्तारकः ।
 तिहिं गारंवाहिं रहिओ, तिदंडपडिमोयगा पहियकित्ती ।
 आरुहई संधारं, सुविमुद्धो तस्स संधारो ॥ ३७ ॥
 धिर्भर्त्तागंधैः ऋद्धरससातलक्षणे रहित. त्रयाणां मनोवाक्का-
 यलक्षणानां परिमोचकः प्रतिमोचको वा प्रथितकर्त्तिः ख्या-
 तप्रार्त्ताः आरोहति संस्तारकं सुविशुद्धस्तस्य संस्तारकः ।
 चउविहकमायमहणो, चउहिं विगहाहिं विगहिओ निच्चं ।
 आरुहई संधारं, सुविमुद्धो तस्स संधारो ॥ ३८ ॥
 चतुर्विधानां-क्रोधमानमायालोभरूपाणां कपायाणां मथनो-
 विनाशकः चतुर्विधकपायमथनं चतसृभिः स्त्रीकथाभक्तकथा-
 राजकथादशकथालक्षणाभिर्विरहितो नित्य-सदाकालम्, आ-
 रोहति संस्तारकं सुविशुद्धस्तस्य संस्तारक इति ।
 पंचमहच्चयकलिओ, पंचसु ममिईसु मुद्ध आउत्तो ।
 आरुहई संधारं, सुविमुद्धो तस्स संधारो ॥ ३९ ॥
 पञ्चभिर्महावने. कालिता—युक्तः तथा पञ्चसु इयांसिभि-
 तिषु सुद्धतशयेनायुक्तः आरोहति संस्तारकं सुविशुद्धस्त-
 स्य संस्तारक इति ।
 छुक्कायाणं विरओ, मत्तमयट्टाणविरहियमईओ ।
 आरुहई संधारं, सुविमुद्धो तस्स संधारो ॥ ४० ॥

पराणां कायानां समाहारः षट्कायं तस्मात् षट्कायात् तदारम्भात् विरता—निवृत्तस्तथा सप्तभयो भयस्थानभ्य इहपरलोकादानाकर्माजाधिकामरखाश्लोकलक्षणभ्यां विरहिता मतिर्यस्य स सप्तभयस्थानविरहितमतिकः आरोहति संस्तारं सुविशुद्धस्तस्य संस्तारः ।

अट्टमयद्वाणजटो, कम्मट्टविहम्म ख(व)मणहेतु त्ति ।

आरोहइ संभारं, सुविमुद्धां होइ संथारो ॥ ४१ ॥

अष्टभिर्जातिकुलयलरूपतपार्श्वश्रुतलाभरूपमदस्थानैर्जट-स्यक्कोऽष्टमदस्थानजटः ' कम्मट्टविहम्म ' त्ति प्राकृत-त्वात् कम्मशब्दस्य पूर्वनिपातः, ततोऽष्टविधकर्मणः क्षणमप्रविधकर्मक्षणे तस्य हेतुमारोहति संस्तारं सुविशुद्धस्तस्य संस्तारः ।

नववंबवेग्गुत्तां, उज्जुत्तो दसविहे ममणधम्मै ।

आरुहइ संभारं, सुविमुद्धां तस्म संथारो ॥ ४२ ॥

नवसु वसत्यादिषु ब्रह्मचर्यगुणिषु गुणः नवब्रह्मचर्यगुणः, तथा-उद्युक्त उद्यमवान् दशविधक्षान्त्यादिके श्रमणधर्मे पूर्व-विधः सन्नारोहति संस्तारं सुविशुद्धस्तस्य संस्तारः ।

अथ संस्तारकस्य क्षणकमालोक्य शिष्यां गुरुं पृच्छति गा-थाद्वयन । भगवन् ! संस्तारकस्य मुनेः कीदृशां लाभः की-दृशश्च सुखमिति तदेव गाथाद्वयनाह —

जुत्तस्म उ(त्त)त्तिमट्टे, मलियकमायस्म निव्वियारस्म ।

भण केरिमत्थां लाभा, संथारगयस्म ममणस्म ॥४३॥

युक्तस्य-व्यवस्थितस्य च उत्तमार्थेऽनशनप्रतिपत्तिरूपे मलि-नकपायस्य अधःकृतकपायस्य अत एव निर्विकारस्य को-र्पाद्विकाररहितस्य भण-कथय कीदृशो लाभो भवात् सं-स्तारगतस्य श्रमणस्य ।

जुत्तस्म उत्ति(त्त)मट्टे, मलियकमायस्म निव्वियारस्म ।

भण केरिमं च य सुखं, संथारगयस्म ममणस्म ॥४४॥

' जुत्तस्मिति ' पादद्वय तथैव भण-ब्रह्म कीदृशो च सौख्य संस्तारकगतस्य श्रमणस्य ।

गुरुराप गाथाद्वयन क्रमणोत्तरमाह—

पढमिल्लगाम्म दिवमं, संथारगयस्म जा हवइ लाभो ।

को दाणिं तस्म मक्का, काउं अग्घं अणग्घम्म ॥ ४५ ॥

' पढमिल्लगाम्म ' त्ति-प्रथमकेऽपि दिवसे संस्तारकगतस्य-संस्तारके व्यवस्थितस्य साधार्यो लाभो भवति ' को दाणिं ' त्ति क इच्छतीति निर्गतशर्यानि काल तस्य लाभस्य ' मक्का ' त्ति समर्थः-पट्टः स्यात् ' काउं ' त्ति कर्तुमर्थमनर्थस्य-अर्थगोचरार्तातस्य ।

जां मंगिज्जभवट्टिउ, मत्थं पि खवइ मो तहिं कम्मं ।

अणुसमयं साधुपयं, माहू वुत्तो तहिं समए ॥ ४६ ॥

यः साधुः ' संखज्जमवांट्टइ ' त्ति संख्याता—संस्था-लेक्षणा भवे—एकस्मिन् भवे एकजन्मस्थानिकः—असंख्यातवर्षायुषो हि चारित्रप्रतीतिरपि न भवतीति सं-ख्यातवर्षस्थितिकत्वमुक्तम्, ' सव्वं पि खवइ मो तहिं क-म्मं ' त्ति सर्व्वेषां क्षणयति-निर्जरयति स साधुस्तत्र तस्म-न्संस्तारके व्यवस्थितः, प्रथममहानवत्प्रकृष्टागधनः क्ष-णयति अष्टप्रकारमपि कम्मं । अयं प्रतिसमयं स साधुः

साधुपदं प्रतिपन्नः सन् तस्मिन्नेव भवे प्रायः कर्म क्षण-यति । अनुसमयं तस्मिन्सुपर्य्यन्तागधनासमयैर्बुद्धौ वि-शेषणोक्तिः तस्यामवस्थायां विशेषतः क्षणत्, लाभप्र-शनस्य गुरुणा निर्वचनं दत्तम् ।

अथ सौख्यस्य उत्तरमाह—

तणमंथारनिवत्तो, वि सुणिवरो भट्टरागमयमोहो ।

जं पावइ मुत्तिमुहं, न चक्कवट्टी वि तं लभइ ॥४७॥

तणसंस्तारके कर्कशे दर्भादतणमये निपन्नः सुतः तण-संस्तारकानिपन्नः अतस्तणसंस्तारकस्यातिकर्कशत्वमुक्तं, परं स सुनिवरस्तणसंस्तारकानिपन्नोऽपि सुतोऽपि भृष्टा राग-मदमोहो यस्य स भृष्टरागमदमोहः यत्प्राप्ता निर्लोभत्वेन सु-खं मुक्तिसुखं मोक्षसुखं वा लेशतः परमानन्दमयं : सं-तोर्पमित्यर्थः, ' न चक्कवट्टी वि ' त्ति न चक्रवर्त्यपि तल्लभतेः न्यर्थः । यदाह—'तुप्यर्थमन्नामिह यत्प्रणधि-प्रयासं, संत्रासदोषकलुषो नृपतिस्तु भुङ्क्ते यन्निरभयः प्रशमसौख्यरतश्च भुङ्क्ते ॥१॥ ' ॥४७॥

निप्पुरिमनाडगम्मि व, न मा रई तह महत्थवित्थारे ।

जिणवयगम्मि विमाले, हेउमहस्सोवगूढम्मि ॥ ४८ ॥

देवानां संबन्धिनि नाटके सा रतिर्न भवति । कथंभूते निजपु-रुपनाटके निजपुरुषा नाटककर्त्तारः स्वस्वामिनः सातं बुध्य-न्ते, ततस्तत्सुरा नाटकपात्राणि विकुर्वन्ति ' तह महत्थवि-त्थारि ' त्ति तथा देवा वैक्रियलब्ध्या स्वहस्ताभ्यां पात्राणि नि-ष्काश्य द्वाविंशद्विधं नाटकं विस्तारयन्ति, परमात्मेच्छयाऽपि विरचितं तस्मिन् न सा रतिर्न तत्सुखम्, जिनवचने विशालं विस्तीर्णं हेतुमहस्सोपगूढं-हेतुमहस्सयुक्तं क्षणकं श्रयमाण-मर्नाम धार्यमाणं च यत् सुखं या रतिरित्यर्थः । अथवा—'नि-प्पुरिमनाडगम्मि ' त्ति निर्गता-रहिताः पुरुषा यास्मिन्नाटके तादृशपुरुषं तास्मिन्पुरुषनाटके केवलस्त्रीपात्रमये नाटके स्वहस्तावस्तारस्वच्छासंचारितहस्तादिलये न सा रतिर्न तत् सुखम् । केवलस्त्रीनाटके हि सर्वविषयाविर्भावके रागिणा-मर्ताव रतिर्भवति परं तस्मिन्नापि सा रतिर्न भवति या जिन-वचने रतिर्भवति इति तात्पर्यार्थः ।

जं रागदोममइयं, सुखं जं होइ विमयमइयं च ।

अणुहवइ चक्कवट्टी, न होइ तं वीयरागम्म ॥४९॥

यत्सुखं रागमयं-पुत्रकलत्रादिकंहमयं द्वेषमयं-शत्रुविना-शमंभवे, यच्च सुखं ' विमयमइयं ' ति शब्दाद्विषयसंभवे-चतुर्पाष्टसहस्रललापरिचारणामयमनुभवति चक्रवर्ती भ-वति तत्सुखं मोहमयम्, वीतरागस्य-गतरागद्वेषमोहत्वान्महा-मुनेः तच्च सुखं क्षणावनश्वर महर्षेस्तु परमसंतोषसुखसंभू-तत्वाच्च तर्कित्वादित्यर्थः ।

मा होइ वामगणया, न तत्थ वरिमाणि परिगणिज्जंति ।

बहवे गच्छं बुच्छा, जम्मणमणं च ते छुत्ता ॥५०॥

गुरु...शिष्यान् प्रति भणति-भो वन्मा! मा भवथ वर्षगणकी-यता स्तोकेनापि कालेन ये इमेऽहंनस्ते पुण्डरीकवत्प-रमाध्यायका भवन्ति, न तत्र वर्षाणि गणयन्ते, यदुता-नेन बहूनि वर्षाणि दीक्षा कृताऽनेन स्तोकीतीति । यतो बहवोऽपि गच्छन्वाममुषिताश्चिरं कालं यावद्बुद्ध्वांसं कृतवन्तोऽपि प्रबलप्रमादतया "जयन्तराजिर्पियत्" पार्श्वस्थतया विहृत्य

जन्ममरणरूपं संसारमतिशयेन क्षुधा मग्नाः क्षुधा वा संसार-
सागरं बुडिता इत्यर्थः ।

पच्छा वि ते पयावा, खिप्यं काहिति अप्पणो पत्थं ।

जे पच्छिमम्मि काले, मरंति संधारमारूढा ॥ ५१ ॥

पश्चादपि पर्यन्तसमयेऽपि उद्यतविहारितया “सलकवत्”
उद्यतमरणेन “अहंशकवत्” साधवः पूर्व-प्रथममेव वा पुण्डरी-
कगजसुकुमालयदुद्यतविहारेण पूर्वे वा उद्यतमरणेनावन्नीसु-
कुमारवत् । अथवा-‘पयावा’ इति-प्रपाताद्वा स्वदोषनिन्दा-
गर्हालक्षणात् क्षिप्र-शीघ्रं कारयन्ति आत्मनः पथ्यं-हितम् ।
के ते आत्मनो हितं विधास्यन्तीत्याह-‘ पच्छिमम्मि’ इति यं
पश्चिमऽपि काले ‘मरन्ति’ इति म्रियन्ते संस्तारकारूढाः सन्तो
विहितानशना इत्यर्थः ।

अथ कीदृशा वाऽधकाशे संस्तारकः कर्त्तव्य इति प्रश्न-
स्य निर्वचनमाह—

न वि कारणं तणमओ, संधारो न वि य फासुया भूमि ।

अप्पा खलु संधारो, हवइ विमुद्धो चरित्तम्मि ॥ ५२ ॥

नापि-नैव कारणं-निमित्तं तृणमयः संस्तारकः पर्यन्ताराध-
नस्य कारणं नापि प्रासुका निरया भूमिः तर्हि किंनिमित्त-
मित्याह-‘अप्पा खलु’ इति-आत्मा खलु-निश्चयन संस्तारको
भवति विशुद्धो निर्मलः ‘चरित्तम्मि’ इति-चारित्र्ये निर्मले,
निरतिचार इत्यर्थः ।

अथ कीदृशस्य कस्मिन् काले इत्युभयनिर्बचनमाह—

निच्चं ति तस्म भावु-ज्जुयस्स जन्थ व जहं व संधारो ।

जो होइ अहक्खाया, विहारमब्भुज्जओ लुक्खो ॥ ५३ ॥

नित्यं-सर्वदा तस्य-क्षपकस्य ‘भावुज्जुयस्स’ इति भावना
निर्मायस्याऽप्रमादिनः कृतान्तेनस्य ‘जन्थ व’ इति यत्रैव क्षत्रे
ग्रामनगरादौ, यत्र आह “चक्खुयजोगाणं पुण, मुग्गाणं भाणं
मुनिञ्चलमण्णाणं । गामम्मि जग्गाहं, सुञ्जग्गन्नाम्मि न विस्स-
सा ॥१॥” ‘जहं व’ इति यास्मिन्वा काले दिवसनिशादौ हेम-
न्तप्रीप्मादौ वा, यदाह-‘ काले वि सो खिय जहिं, जोगस-
माहाणमुत्तमं लहइ । न तु दिवसनिशावेला, इ (इ) नियमणं
भाइणो भणियं ॥१॥’ अथवा-‘ जहिं ’ इति दर्भतृणकुसुमशि-
लातलतूलिकादौ यो भवति ‘अहक्खाय’ इति यथा च जिन-
वचनप्ररूपकः ‘विहारमब्भुज्जओ’ इति विहारमुद्यतविहारं
द्वादशसांस्वारिकमभ्युद्यतः कृतस्मेलखनः, अत एव कृतसं-
लेखनात्वाद्दत्तः क्षीणधानुत्वादास्थिचर्माघनदृशरीरो, भावतः
कपायपरिहारण इति; द्रव्यतः क्षत्रतः कालतो भावतश्च क्ष-
पकस्य शुद्धिरूढा ।

अथ यथाविधि तपो विधाय यास्मिन् काले संस्तारको
विधेय इति तमाह—

वामारत्तम्मि तवं, चित्तविचिच्चाइ सुद्धु काऊणं ।

हेमंते संधारं, आरुहई सच्चवऽवत्थासु ॥ ५४ ॥

पूर्वं तावद्गुरुमनुज्ञाप्य—

“ चत्तारि विचिच्चाइ, विगई निज्जुहियाइ चत्तारि ।

संवरुणं य दुष्ठी, एगंतणियं च आयामं ॥ १ ॥

नाऽईविमिट्ठो य तवां, लुम्मासे परिमियं च आयामं ।

अथ वि य लुम्मासे, होइ विगिट्ठं तवांकम्म ॥ २ ॥

वीसं कोडीसहियं आरंसें कट्टु आणुपुर्वीए ।

णि कंदरनवंगंतु, पाउवगमणं अह करइ ॥ ३ ॥ ”

वर्षाकाले रात्रौ तपश्चित्रविचित्रादिकं ‘सुद्धु’ इति सुप्रति-
शयेन कृत्वा हेमन्तशीतकालादौ संस्तारकः कर्त्तव्यो निराप-
दि आयुषि च पूर्वमाणे अपादि चतुष्पदायुषि वा ‘आरुहइ’
आरोहति करोति संस्तारकं सर्वास्ववस्थास्विति गाथार्थः ।

अथ कैः कैरभ्युद्यतमरणविधिर्विहित इति तान् द्वात्रिंश-
ता गाथाकलापेनाह—

आसी य पांयणपुरे, अज्जा नांमण पुप्फचूल ति ।

तीसे धम्मायग्गिओ, पविस्सुओ अन्नियापुत्तो ॥ ५५ ॥

“गंगाए तडे पुप्फभहं नाम नयरमि” त्यावश्यकचूर्णिः । इदं
पुनस्तस्यैव नामान्तरं संभाव्यते । आसीत्पातनपुरं आर्थिका
पुष्पचूलति, तस्या धर्माचार्यः-धर्मगुरुः प्रकर्षणं विभ्रुतः
प्रविभ्रुतो विख्यातः अन्निकापुत्रः सर्गिति ।

सां गंगमुत्तरंतो, मरमा उस्मारिओ य नावाए ।

पडिवन्नां उत्तमट्टं, तेसा वि आराहियं मरणं ॥ ५६ ॥

अन्यदाऽभिनवदीप्तितायाः पुष्पचूलायाः केवलोत्पत्तावा-
त्मानं निन्दन् तथा भणितो भगवतामपि गङ्गामुत्तरतां के-
वलमुत्पत्स्यंत, ततोऽस्मां कर्त्तव्येव गङ्गायां नावमारूढः । त-
त्र च नगराधिष्ठातृदेवता सर्गिभक्ता । नदीदेवता तु तस्याः
प्रत्यनीका । तथा चिन्तितं-मदीयवैरिण्या गुरुवर्यं मारयित-
व्यः इति चिन्तयन्ती एवं चिन्ते, “जेणं जेणं पासेणं विलग्ग-
ति त बुद्धं सो मरुके टिओ मव्वा पाणी बुद्धं तेहि नाथिए-
हि पाणीए लुढो देवयाए तिसूलेणं विजो, नाणं उप्पन्ने दे-
वेहिं महिमा कया पयाग ति तत्थ जाय तित्थं ।” संपूर्णकथा
आवश्यकचूर्णिता ज्ञया । अधुनाऽस्तरयाजना-स गङ्गामुत्तर-
सहसा तत्क्षणादेव नाविकेनाचार्य उस्मारितः, पानितः, प्र-
तिपन्न उत्तमार्थः तेनापि मरणमाराधितम् ।

पंचमहव्यकलिया, पंच मया अज्जिया सुपुरिमाणं ।

नयरम्मि कुंभकारं, करगम्मि निवमिया तइया ॥ ५७ ॥

पञ्चमहाद्यतकलितानि पञ्चशतानि ‘अज्जिय’ इति प्राकृत-
त्वादितानि-पीडितानि प्राकृतत्वादेव वा अजितानि रा-
गादिभिः सत्पुरुषाणां ‘नयरम्मि’ कुम्भकारोपकारस्य लार्त्त
गिकत्वाम् नगरं कुम्भकारं कटकं ‘निवमिया’ इति निवेशिता-
नि ‘जताम्मि’ इति अग्रतनगाथायां संबन्धः, यन्त्रे-घ्राणकं ।

एगूण पंच मया, वाएण पगाजिएण रुद्धेणं ।

जंतम्मि पावमइणा, लुन्नालुन्ना अणुकमेणं ॥ ५८ ॥

एकानानि पञ्च शतानि स्कन्दकाचार्यशिष्याणां, वादे पगा-
जितेन रूपेण कलकाभिर्थाद्विजातिना पापमतिना क्षुण्णाक्षु-
रणाः पिष्टाः अनुक्रमेण-परिपात्था ।

निम्मम निरहंकारा, निययमरीर वि अप्पडीवद्धा ।

ते वि तह लुज्जमाणा, पडिवन्ना उत्तमं अट्टं ॥ ५९ ॥

निर्मम-ममत्वरहितः निर्गताहंकारः-निजदेहेऽ-
प्यप्रतिबद्धाः-प्रतिबन्धरहिताः तेऽपि, तथा-तेनैव प्र-
कारेण ‘लुज्जमाणं’ इति क्षुद्यमाना-पीड्यमानाः
प्रतिपन्ना उत्तमार्थमिति ।

दंडो ति विस्मयजगो, पडिमा दमधारत्रो ठिओ धम्म ।
जउणावंक नयंग, संगहि विट्ठो य मुग्गीओ ॥ ६० ॥
दण्ड इति नाम्ना मुनिविश्रुतयशा विख्यातकीर्त्तिः 'पडिमा
दमधारउ' ति तृतीयममरात्रिदिवलक्षणदशमभिस्तुप्रतिमा-
धारकः स्थितः प्रतिमा-कायोत्सवे यमुनावङ्क उद्याने नगरे-
मश्रुगनास्त्रि शरवांगेः विद्धः । यमुनाराजा तत्पदातिभिश्च
'मुग्गीउ' ति सुरदेवगीतस्तद्गुणगानन ।

जिणवयणनिच्छियमई, निययमरीरे वि अप्पडीवट्ठो ।
सांवि तह विज्जमाणा, पडिवन्नो उत्तमं अट्ठं ॥६१॥
जिनवचने निश्चिता मतिर्यस्याऽपि जिनवचननिश्चितम-
तिकः, तथा निजकशरीरेऽपि अप्रतिवद्धः—प्रतिबन्धमुक्तः
सांवि तथा विध्यमानोऽपि प्रतिपन्न उत्तमार्थम् । भावार्थः
कथागम्यः, स चायम्—“ महुरा नयरी जउणावंक उज्जाणे
अधरेण जउणाए कुपरो विओ । तथा दंडो अणगारो आ-
यावइ । सो रायाए निनेण विट्ठो, ता रोसण अमिणा सीसं
विओ । अन्न भंगति-फालोहिं आहओ पच्छा सव्वेहिं वि म-
णुसोहिं कावेदये पइयस्स आवइकाले मओ सिद्धो, देवाण
माहमा करणे, सक्कागमणे । पालएणे तस्स वि रन्तो आधिं
जाया, वज्जेण, भासिओ सक्केण-जइ पव्वयांस ता मुच्चांस ।
पवयणंधराणे अतिए अभिग्गहं गिणइइ । जइ भिक्खागओ
वा भेभराम ता न जिमाम, जइ दुरे जिमिओ ता सेसगे पि
विर्वाचम । एवं किं तण भगवया एगमवि दिवसे नाहारिये ।
तस्स वि दव्वावइ दंडयस्स भावावइ एवं दहधम्मया कायव्वा ।

आसी मुकोसलरिमी, चाउम्मामम्म पारणादिवसे ।
आरुहमाणो य नंग, खइओ लुहियाए वग्धीए ॥६२॥
आसीद्-अभूत्मुकोसलरिश्चातुर्मासस्य पारणाकांदेन 'ओ-
रुहमाणो य नंग' ति पञ्चम्यर्थे सप्तमी नगादवतरन् 'खइओ
लुहियाए' ति क्षोभया-बुभुक्षितया व्याघ्रया ।
धीधणियवट्ठकच्छो, पच्चक्खाणम्मि मुट्ठु आउत्तो ।
सां वि तह खज्जमाणो, पडिवन्नो उत्तमं अट्ठं ॥ ६३ ॥
भृत्या-अन्तरङ्गद्वयावष्टम्भेन धानिता अत्यर्थं बद्धा कक्षा-
प्रतिक्षा येन स धूतधनितबद्धकक्षः प्रत्याख्यानऽनशनप्रति-
पत्तिरूपे सुष्टुतिशयेन युक्तः—उपयोगवान् सांवि भगवान्
तथा खाद्यमानः प्रांतपन्न उत्तमार्थम् ।

उज्जणी नयरीए, अवंतिनामेण विस्सुओ आसी ।
पाउवगमणनिवन्नो, मुमाणमज्जेण एगंते ॥ ६४ ॥
उज्जयिन्यां नगर्यामवन्तिनाम्ना विश्रुतः "अवन्तीमुकुमार"
इति ख्यात आसीत् । पादप इवापगमनभवस्थाने तेन पाद-
पापगमननिपन्नः सुप्तः पादपापगमननिपन्नः 'मुमाणमज्जे-
ण' ति महाकालाख्यप्रश्नान 'एगंते' ति निर्जनप्रदेश ।
तिन्नि रयणीउ चइउं, भालुंका उट्टिया विकट्ठुति ।
सां वि तह खज्जमाणो, पडिवन्नो उत्तमं अट्ठं ॥ ६५ ॥
'तिन्नि रयणीउ' ति-त्रिन् रजानप्रहरान् अवयव समुदाया-
पचारान् 'चइउं' त्यक्त्वा स्वशरीरमित्यध्याहारः 'अथवा-
व्याचरयितुं-क्षारयितुं साधराद् रात्रिादिव, भागे च गच्छतीति

मुकुमारत्वात् रुधिरस्त्रावात् तद्वन्धनाद्युप'भालुंका'श्टगाली
'उट्टिया वि' ति उन्धिता 'कट्ठतीति' कर्षयति साऽन्त्रादि ।
यत उक्तम् 'लोहियगंधेण मिया आगमणे मिया एगं पायं
खाइ, एक्कं पि लूगाणि, पढेम जानुगाणि, धीए ऊरू, तइए
पोट्टं कालगओ, विस्तेण्णावश्यकच्चूगेरवसेयम् । सोऽप्यव-
न्तिसुकुमारस्तथा खाद्यमानः प्रांतपन्न उत्तमार्थमिति ।

जल्लमलपंकधारी, आहारो सीलसंजमगुणाणं ।
आजीरणो य गीओ, कत्तियअज्जो सरवणम्मि ॥ ६६ ॥
याति लगानं च जल्लो-रजोमात्रः मलः-कठिनीभूतः पङ्को-म-
ल एव स्वदेनाद्रीभूतः जल्लश्च मलश्च पङ्कश्च तान् निष्प्रति-
कर्मतया धारयतीत्येवंशीलो जल्लमलपङ्कधारी । पुनः किभूतः,
आधारः-स्थानं, कपां ? शीलसंयमगुणानां शीलमष्टादशधा
ब्रह्मचर्यम् अष्टादशमहस्त्रशीलाङ्गानि वा संयमः सप्तदशधा
गुणाः सप्तविंशत्यनगारगुणाः । शीलं च संयमश्च गुणाश्च
शीलसंयमगुणास्तेषाम् 'आजीरणो य' ति आजीरणश्च आ-
जि-संप्रामं ईरयति प्ररयति क्षपयति जयतीति यावत्, आ-
जीरणो राज्यावस्थायां शत्रुभिः सह श्रामणेय कर्मभिः संहरति
'गीओ' ति गीतः प्रमिद्धः गीतार्थश्च 'आगीउ' ति पाठ
प्राकृतत्वात् अग्ने राक्षोऽयमारणयः । यत आइ- 'रोहेडगम्मि
सत्ती, हओ वि कावेण अग्गनिवइओ । तं वेयणमहिया-
सिय, पडिवन्नो उत्तमं अट्ठं' ॥६॥ 'कत्तियअज्जो सरवण-
म्मि' ति कार्तिकार्य इति नाम्ना सरवणसंनिवेश यो महा-
त्मा यात इति ।

रोहेडगम्मि नयंग, आहारं फासुयं गवेसंतो ।
कावेण संतिएणं, भिओ मत्तिप्पहारण ॥ ६७ ॥
स च भगवान् रोहेडकपुरे प्रासुकमाहारं गवेपयन् राज्या-
वस्थापरगङ्गेन केनारिप क्षात्रयेण कापेन शक्तिप्रहरण शक्ति-
प्रहरणविशेषण भिओ-विदारितः ।

ततोऽनन्तरं स महर्षिः किं कृतवानित्याह-
एगंते मणवाए, विच्छिन्नं थंडिले चयइ देहं ।
सां वि तह विज्जमाणो, पडिवन्नो उत्तमं अट्ठं ॥६८॥
एकान्ते-दुष्टपशुश्वानस्वापदस्य्यादिवर्जिते अनापाते धर्म-
ध्यानं व्याघातकागन्तुकजनरहिते विस्तीर्णे-पुष्कले स्थाण्डले
संस्तारककरणप्रायोग्यं भूस्वगडे त्यजति-मुञ्चति व्युत्सृजति
स्वयमेव देहं निजशरीरम् । 'चइय' इति पाठे त्यक्त्वा देहं सां-
वि महामन्त्रस्तथा विध्यमानस्तेन शक्यता ताड्यमानः
प्रतिपन्न उत्तमार्थम् । ('पाडली' त्यादि गाथात्रयम् 'ध-
म्मसीह' शब्दे चतुर्थभागे २७३४ पृष्ठे गतम् ।) (चाणक्यः
इङ्गनीमरणं प्रतिपन्न इति 'इगिणीमरण' शब्दे द्वितीय-
भागे ५३२ पृष्ठे गतम् ।)

अणुलोमपूयणाए, अह सो सत्तुंजओ उहइ देहं ।
सां वि तह उज्जमाणो, पडिवन्नो उत्तमं अट्ठं ॥७२॥
अणुलोमा-अणुकला पूजनाऽणुलोमपूजना तथा अणुलोम-
पूजनया कृष्णागुरुप्रभृतिसुरभिधृपात्क्षपदाहव्याजेन गावाट-
ककर्षपदहनतया सुबन्धुः दहति देहं शरीरम्, सांवि तथा
दह्यमानः प्रतिपन्न उत्तमार्थम् ।

एतन्संवादिगाथेयम्—

गुट्टे पाश्रोवगत्रां, सुवंधुणा गोमये पलिवियम्मि ।
डज्भंतो चाणकां, पडिवन्नो उत्तमं अट्टं ॥७३॥

अथ गाथात्रयेण संबन्धः ।

कायंदीनयरीण, गया नामेण अमयघोमो ति ।
ततो सुयस्म रजं, दाऊणं अह चेर धम्मं ॥७४॥

काकन्धां नगर्यां राजा नाम्ना " अमृतघोष " इति, ततः स
राजा सुतस्य—पुत्रस्य राज्यं दत्त्वाऽथ चरदनुतिष्ठन् धम्मं
चारित्रप्रतिपत्तिलक्षणम् ।

आहिंदिऊण वमुहं, सुत्तन्धविमारओ सुयग्रहम्मो ।
काइंदी चव पुरिं, अह संपत्तो धिगयमोगो ॥७५॥

आहिंदिऊण-परिभ्रम्य विद्वत्येत्यर्थः वसुधां सूत्रार्थविशारदो-
विचक्षणः, यत एव सूत्रार्थविशारदोऽत एव श्रुतग्रहस्यः श्रु-
तानकयः काकन्दीमत्र पुरीमथ विहरन्नुद्यतविहारणं संप्राप्त-
विगतशोकः-परित्यक्तदैन्यभाव इति ।

नामेण चंडेवगो, अह सो पडिंदिइइ तयं देहं ।
सो वि तह ड्ज्जमाणां, पडिवन्नो उत्तमं अट्टं ॥७६॥

नाम्ना चण्डेवगः पुर्यापगद्धो मन्त्री अन्या वा कोऽपि संप-
न्नोऽथ स प्रत्यनीकस्तक राजर्षिदेहं-शरीरं प्रतिच्युर्नात्त-
द्विधाकरोति । सोऽपि भगवानमृतघोषस्तथा लुब्धमानः प्र-
तिपन्न उत्तमार्थम् । (संया०) (अथ 'कासेवी' त्यादिगाथा
' ललियघडा ' शब्दे पष्ठभागे गता ।)

जलमज्जे ओगाढा, नइएं पूरणं विम्ममसरीरा ।
तह वि हू जलदहमज्जे, पडिवन्नो उत्तमं अट्टं ॥७७॥

ततश्च तेषां भगवतां पादघोषगमनिकावतामकाले वृष्टिप्रा-
दुमोवाचनदी पूरणायता । नदीपूरणं च महता बहना काष्टे-
शय्याऽस्य जलमध्ये आगाढा-वादिता । तत्र च निम्मम-श-
रीरंऽपि ममत्ववर्जितस्तथापि हूः-स्फुटं 'जलदहमज्जे' इति
अकालागतनदीपूरणोद्यमानो जलहर्ष-समुद्रं प्रापितः । ततो
जलहर्षमध्येऽपि उत्तमार्थं प्रतिपन्नः ।

अथ गाथात्रयुपेयन संबन्धः—

आमी कुणालनगरं, गया नामेण वेसमणदामो ।
तस्म अमच्चो रिट्ठो, मिच्छादीट्ठी अहिनिविट्ठा ॥७८॥

आमीद्-अभूत् कुणालनगर—उर्जायिन्यामित्यर्थः, राजा
नाम्ना वैश्रमणदान-। तस्य राज्ञः अमात्या-मन्त्री रिट्ठो-। रिट्ठो-
अभिधानः मिथ्याहाष्टिजितशासनप्रत्यनीकः आर्मानविष्ट-
सर्वज्ञमते प्रति वृषवान् समभूदित्यर्थः ।

गन्थ य मुणिवग्गमभो, गणिपिडगधरो तहऽऽमि आयरियो।

नामेण उसभसंणो, सुयसागरपारगो धीरो ॥८०॥

तत्र-तस्यामुर्जायिन्यां मुनिवग्गृपभ- प्रधानाचार्यः गणि-
पिटकधरो द्वादशाङ्गधारी, तथा आर्षादाचार्यः नात्ता'उस-
भसंण' इति—वृषभमेनः श्रुतसागरपारगः-सर्वश्रुताम्भो-
धिर्तरुगामी धीरः-परीपहसहनसमर्थः ।

तस्साऽऽमी य गणहरं, नाणासुत्तन्धगहियपेयालो ।

नामेण मीहसंणो, वाएण पराजिओं रिट्ठो ॥ ८१ ॥

तस्य शिष्य आर्षाद्विषयः आचार्यः, नानासूत्रार्थगृही-
तपेयागः—अनेकसूत्रार्थपरिज्ञानविचारः नाम्ना सिंहसनः,
तेन च 'वाएण' इति वादेन-स्वदर्शनम्यापनलक्षणतः पराजितः-
पराभङ्ग रिष्ट-। रिष्टामात्यो वादे उपस्थितः सन्नित्यर्थः ।

अह रं, निगणुकंपो, अग्गि दाऊण सुविद्वियपसेत्त ।

सो वि तह ड्ज्जमाणां, पडिवन्नो उत्तमं अट्टं ॥ ८२ ॥

अथ स रिष्टः पापिष्टः 'निगणुकंपो' इति निर्गतघृणः 'अ-
ग्गि दाऊण' इति अग्नि-वैश्वानर दापयित्वा दत्त्वा वा सुवि-
हिताना-साधूनां पश्यन्त्युपाश्रयति इति विहितोपाश्रयः 'सुवि-
द्वियपसुत्ते' इति पाठे सुविहितेऽप्यप्रसुत्तेऽपि दहतीत्यध्याहारः ।
सोऽपि सिंहसनाचार्यस्तथा दह्यमानः प्रतिपन्न उत्तमार्थमिति ।

कुरुदत्तो वि कुमारे, संवलिकालि व्व अग्गिणा दट्ठो ।

सो वि तह ड्ज्जमाणां, पडिवन्नो उत्तमं अट्टं ॥ ८३ ॥

"कुरुदत्तः" कुरुदत्तनामाऽपि इभ्यपुत्रपि 'संवलिकालि व्व'
इति शात्मली वृत्तादेशपस्तस्य फालिवत्त-तस्य शास्त्रावत् अ-
ग्निना दग्धः, सो हि नि सागत्यादाग्निना भट्टित्येव दहते । सो
ऽपि तथा दह्यमानः प्रतिपन्न उत्तमार्थम् । अस्य भावार्थोऽ-
पि दर्शयते । तथार्थ- "हार्थिणाउर नयेर कुरुदत्तसुओ नाम
इभ्यपुत्तो, स तद्दारावाणे शरणं अत पव्वश्ओ । वहुस्सुओ स-
मणो कयाइ पगल्लविहारं पाडमं पडिवन्नो । सो साणयस्स
नपरस्स अट्टरसामंते आगओ । विहरंते चरिमा ओगाढा पा-
रिस्सो । तन्थेव पाडमं ठिओ चच्छं, तन्थेव पमाओ गार्वाओ
हरियाओ तेणहि । तेण ओगाणेण नीयाओ जाव
मग्गमाणा उट्टिया आगया, दिट्ठो साह । तन्थेव देव प-
था । पच्छा ते न जाणंति करंणेण नीयाओ । ते साहुं पुच्छंति-
सो भगवे न वाहरइ । तेहि पउट्टेहि स्सामे पट्टिया पालि
वेधेऊण वियगाओ अगारिं पित्तणं स्सामे लुहा । तेण भगव-
या सम्ममहियामियं ।" ('आमी' इत्यादि गाथा ' चिलाइ
पुत्त ' शब्दे तृतीयभागे ११६२ पृष्ठे गता ।)

आमी गयगुकुमालो, अल्लयचम्मं व कीलयगण्हि ।

धरणिपले उच्चिद्वो, तेण वि आराहियं मग्गं ॥८५॥

आमीद्वजसुकुमाल इभ्यपुत्रः 'कुरुदत्तन्यायेन गृहीतवतः स-
कलाधीनश्रुतः पकल्लविहारप्रतिमाप्रतिपन्न कायात्मसिंध्यस्ते-
नेव प्रकारेण कटिके. पुष्टो गोमनममार्गो न गादतघानिनि ग-
जसुकुमारस्य शरीरमाट्टे चर्मवत्कीलकशतेस्ता इयित्वा धर-
णिपले महीपौठे उच्चिद्वः, तेनापि भगवता मग्गमार्गाश्रितं
प्राणसमाप्तिं यावच्च धर्मध्यानवान् जात इति तात्पर्यार्थः ।

संवलिणा वि अरहओ, मीमा तेयस्म उग्गया दट्ठो ।

ते वि तह ड्ज्जमाणां, पडिवन्ना उत्तमं अट्टं ॥ ८६ ॥

'संवलिणा वि' इति-पुत्रशब्दलोपान्महानिपुत्रेणापि गोशा-
लेकेन अर्हता महाधीरशिश्या सुनक्षत्रसवानुभूती 'तेयस्म
उग्गया' इति तेजसस्तेजालेश्याया ' उग्गया दट्ठे' इति उग्र-
तया—तीव्रतया दग्धो—भस्माकृतो, तो तथा दह्यमानो
प्रतिपन्नावुत्तमार्थमिति, इत्येते वृष्टान्ता बहवः प्रसिद्धा एव ।

शास्त्रप्रसिद्धत्वाच्च दर्शिताः पर्यायमात्रनिदर्शने हेतुत्वात्प्रा-
रम्भस्य ।

अथ गाथाद्वयेन संबन्धः ।

परिजाणद् निगुत्तां , जावज्जीवाएँ निविहमाहारं ।
संधममवायमज्भे, मागारं गुरुनिओगेणं ॥ ८७ ॥
अहवा समाहिहेउं, कोइ मो पाणगम्म आहारं ।
तां पाणमं पि पच्छा, वोसिरइ मुणी जहाकालं ॥८८॥

परिजानानि-ज्ञपरिग्रया प्रत्याख्याति त्रिगुप्ता-मनोवाक्काय-
गुप्तः ' जावज्जीवाए ' ति यावज्जीवं सर्वमाप चतुर्विधमप्या-
हार, क प्रत्याख्याति ?-गुरुसमीपे । कथमिव प्रत्याख्यातीत्या-
ह-'भवचरिमं पञ्चक्खांम चउड्विहं पि आहारं, असणे पा-
णे स्वाइमं स्वाइमं अन्नत्थण्णाभोगेणं सहसागारेणं वोसिरमि'
किंमकाक्ष्येव प्रत्याख्याति उत कानापि साक्षिणः कृत्वेत्याह-
संधममवायमध्ये-संधममामध्ये 'सागारं गुरुनिओगेणं'ति ए
तत्पदमंघननगाथायां संबन्धेन । ततः किमन्याह-अथवा स
माधिहेतु-समाधिनिमित्तं 'सागारं गुरुनिओगेणं'ति एतत्प-
दम आकारचतुष्टयकं तद्व्याह-'भवचरिमं कोइमि' कोऽर्थः
गुरुनियोगेन-गुर्वीज्या स पानकस्यादारे प्रथमतः पूर्वमुत्क-
ले करानि ' ता पाणमं पि ' ति ततोऽनन्तरं पानकर्मापि प-
श्चात्पयन्तममेव व्युत्सृजान् , यथाकाल-यथावसरं ज्ञान्वा-
' अह कथमंजलिपणयो भणइ ' ति पदमुत्कलितमेव । अथ
क्षपकः कृताञ्जलि प्राकृत-वाग्मकारागमधे रचिताञ्जलिकार-
कः प्रणतः सन भणति ।

यच्च भणति तदाह—

खामइ मन्वेमंघं, मेवगं मयगाण कुणमाणं ।

मणुवइकाएहिं पुग, कयकारियअणमप वाज्जि॥८९॥
क्षमयति-मर्पयति सर्वसंध-साधुसाध्वीथावकथाविकारूपं
कुर्वन् क्षमयति 'मेवगं'ति संधमे मोक्षाभिलाषम् । यत आह
' सिद्धा य देवलोगां सुकुलुपत्तां य हाइ संवेगां ' शिष्यका-
णामापि मुनीनां कुर्वणः कथं क्षमयति ' मणुवइजोगहि पु-
ग ' इति-मनोवागयोगाभ्यामुपलक्षणत्वात्काययोगेन च पु-
ग ' ति पूर्वकृतानपराधान न कवल मगोवाक्काययोगः 'कय-
कारियअणमप वाज्जि' ति तृतीयाधिर्माहवहवचनलोपान्
कृतकारितानुमर्ताभिः आपवाशब्दस्य समुच्चयार्थवान्
क्षमयत्यपीत्यर्थः ।

मन्वे अवगाहपया, एम खमावमि अज्ज निस्मलो ।

अस्मापिउमो गरिमा, मन्वे वि खमंतु मे जीवा ॥९०॥
' मन्वे अवगाहपय ' ति-प्राकृतत्वान्पुलिङ्गनिर्देशः, स्वर्वा-
न्यपराधपदानि आशान्तरूपानि एव-अहं ' खमावमि '
क्षमयामि पूर्वगाथायां संवेग-क्षमयतिन्युक्रमे । तत्र संधस्य
मुर्यो गुरुः, तद्विपगाश्च त्रयस्त्रिंशदाशतना, ताश्च हाइशा-
वतकृतकम्मपूर्वं क्षमयितव्याः, अतो मणयत-अपराधक्षमणो
कृत्वेन र जाइयापारंभ्यस्तमस्तको धिनयो भणति ' खाम-
मी न्यादि देवांसि कथयितकममवश्यकर्णाययोगाधिगधनारू-
पमपराधम, अर्वासिणं' न्यादि 'जा मे अइयारो कश्चो' इत्येव-
त्पर्यन्तं स्वकायायतीवरांतवदनपरमालोचनाहं प्रायश्चि-
त्तमृत्त्रकं मृत्त्रम् 'तस्मि खमासमणो' इत्यादिकं प्रतिक्षमणाहं-

मायश्चित्ताभिधायकं व्युत्सृजाम्यात्मानं तुष्टकर्मकारिणं त-
दनुमनित्यागेन च । अथ त्रयस्त्रिंशदाशतना दर्शयन्ते—

" पुग्गो पञ्चासन्नं, गंता चिट्ठणं निस्सीयणागमणे ।
आलायणं पडिसुणणं, पुब्बालवणे य आलोप ॥ १ ॥
तह उववंसनिमंतणं, खज्जयणे तहा अपडिसुणणे ।
खज्जत्ति य तन्थ तए, किं तु मत जायतो सुमणे ॥ २ ॥
यो सरसि कहं छिन्ना, परिंसंभित्ता अणुट्ठिया य कहा ।
संधारपायघट्टणं, चिट्ठुच्च समासणी यत्वि ॥३॥"

प्रथमगाथायां चतुर्दश, द्वितीयायामेकादश, तृतीयायामष्टौ
चेति । तत्र गुणैः पुगतो निष्कारणं गमन शिष्यस्य १ पार्श्व-
भ्यामपि गमने २ पृष्ठतोऽप्यासन्नगुरुगमने निःश्वासकुत्त (च)
श्लेष्मपातादिप्रसङ्गात् ३ पत्र पुरतः४पार्श्वतः५ पृष्ठतश्च स्थान-
मृदपवं निपदनम् ६ आचार्येण सहोच्चारभूमि गतस्याचार्या-
त्प्रथममेवागमनम्७ आचार्येण सह बहिर्गतस्य शिष्यस्य पुन-
निवृत्तस्याचार्यात्प्रथममेव गमनागमनलोचनम् , ११ तत्रा-
चार्यः कः स्वार्पति जगति घेति गुणैः पृच्छतोऽपि जग-
तापि शिष्येणाप्रतिश्रवणम् १२ गुणैरालापनीयस्य शि-
ष्येण प्रथममालापनम् १३ भिन्नमानीय पूर्व शैलस्य पुन
आलोच्य पश्चाद् गुणैरालोचनम् १४ भिन्नमानीय प्रथममेव
शिष्यस्योपदेश्य पश्चाद् गुणैर्देशनम् १५ भिन्नमानीय शैले
निमन्त्र्य गुणैर्निमन्त्रणम् १६ गुरुमनापृच्छ्य शैलाणां यथाक-
ञ्चि प्रभृताहारदानम् १७ शैलेण भिन्नमानीय गुणैव यत्किञ्चि-
द्वा स्वयं स्निग्धमभ्रमनोजाहारशाकादीनां वर्णनमगन्धरस-
स्पर्शवतां च इत्याणां स्वयमुपभोगः १८ द्विवापि अर्पितश्रवणम्
१९ गुणैः पुगतो बहिः कर्कशस्योच्चैःस्वरस्य च विशेषेणा-
भणनम् २० गुणैर्व्याहरति यत्र तत्र स्थितेन शयितेन चा शि-
ष्येण प्रतिवचनदानम् आहृत बहिः सर्वाहर्ताभूय मन्तकन
वन्दे इति वदता गुरुवचः श्रान्तव्यमर्दगुरुणा आहृतशिष्यस्य
किमिति वचनम् २२ गुरुं प्राति शिष्यस्य सचेकारः, २३ गु-
रुणा ग्लानादिवैयानृत्यादि कुर्विस्थादिप्रस्त्वमेव किं न कुर्ये
इति त्वमलस इत्युक्तं त्वमप्यलस इति च शिष्यस्य जातव-
चनम् २४ गुरुः धर्मं कथयति—साधूकं भगवद्भिर्गिति
अननुमादमानस्यापहतमनस्त्वम् २५ न स्मरसि त्वमनमर्थं
नायमर्थः संभवतीति शिष्यस्य वचनम् २६ न एवमेतदीति
अन्तराले शिष्यस्य वचनम् २७ इयं भिन्नावला-भोज-
नवला इत्यादिना शिष्येण पर्यङ्कदनम्, २८ आचार्येण धर्म-
कथां कृतायामनुत्थितायामेव पर्याद स्वस्य पाठवादिक्षापना-
य शिष्येण सर्वाशेषधर्मकथनम् २९ गुणैः धर्मकथां कथयि-
त्यामीति शिष्येण कथनत्वा गुणैः शय्यास्तेस्तारकादिकस्य पा-
द्वेन घट्टनमननुज्ञाप्य हस्तेन स्पर्शने घट्टायत्वा स्पृष्ट्वा वा अक्षा-
मणम् ३० गुणैः शय्यास्तेस्तारकादीं स्थानं निपदने शयने वति
३१ गुणैः पुगत उच्चास्ते शिष्यस्योपायशतम् ३२ समासेन
गुणैरुपदेशनम् ३३ पनाम्नावद् गुणैवपया 'जेवा' इत्यादिका
पुनश्चतुर्दश केवलस्यैव स्वस्य विषया अपि सामान्यतस्त्रय-
त्रिंशत् क्षमयति त्वमुना प्रकारेणाचार्योपाध्यायसाधुसाध्वी-
थावकथाविकारूपं चतुर्विधं सक्तं मनोवाक्कायकृतकारितानु-
मर्ताभिः सर्वापराधपदानि क्षमयामि-मर्पयामि एव प्रत्यक्षव-
र्त्ता अर्थासिद्धानि निःशल्या-मायामध्यादर्शननिदानशल्या-

रहितः कृताऽऽलोचन इत्यर्थः । (अतः परम् 'अम्मापिउणो सरिस' इति (संथा०) पदव्याख्या 'जीव' शब्दे चतुर्थभागं १७३६ पृष्ठे गता ।)

धीरपुरिसपन्नत्तं, सप्पुरिमनिमेवियं परमघोरं ।

धन्ना मिलायलणया, माहिंती उत्तमं अट्टं ॥ ६१ ॥

अथ गुरुवः क्षपकमनुशासयन्ति, हे घत्स ! धीरपुरुषप्रवृत्तं तीर्थकरणगधगादिदेशितं सन्पुरुषनिषेधितं पुण्डरीकादि-महापुरुषाचीर्णं परमघोरं क्लृप्तैर्दुर्गनुचरं धन्या एव शालि-भद्रादिन्यायेन साधयन्ति निष्ठां प्रापयन्ति उत्तमार्थं विशि-ष्टागधनम् ।

तामेवानुशासनां चतुर्गनिकसांसारिकपरिभ्रमणं

दर्शयति—

नारयणइ-तिरियगइ-माणुमदेवत्तणे वसंतेणं ।

जे पत्तं सुहदुक्खं, तं अणुचिंते अणुन्नमणो ॥ ६२ ॥

नरकगतिश्च तिर्यग्गातश्च मानुषाश्च देवाश्च नरकगतितिर्य-ग्गातिमानुषदेवास्तेषां भावो नरकगतितिर्यग्गातिमानुषदेवत्वं तस्मिन्नरकगतितिर्यग्गातिमानुषदेवत्वं वसता सता यत्प्राप्तं-सुखं दुःखं च सुखदुःखं तन् अणुचिन्तय-स्मर 'अणुन्न-मणो' इति एकान्वित्त इत्यर्थः ।

नरगमु वेयणाओ, अणोयमाओ अमायवहुलाओ ।

कायनिमित्तं पत्तो, अणंतखुत्तो बहुविहाओ ॥ ६३ ॥

नरकेषु वेदनाः शीतोष्णवंशुक्तौषण्णामादाहज्वरशोकभयक-रुदुपायवश्यरूपा दशप्रकाराः । यत उक्तं च "अच्छिन्निमी-लणामित्तं, नऽन्थि सुहं दुक्खमिध अणुवद्धं । नरण नेरइयाणं, दुक्खममयाइ अविस्साम ॥ १ ॥ अइसीय अइउन्हं, अइतन्हा अइखुहा अइसयं च । नरण नेरइयाणं, वेयणसयसंपगाढाण ॥२॥" अणोवमाओ इति अनुपमा-उपमातीताः अशातबहुलाः-दु खप्रच्युराः 'कायनिमित्तं पत्तो' इति वैक्रियाद् शरीरयो-गान्त्रामा बहुविधाः तत्रपुपानतमायोमयस्त्रीपुत्तलिकासमा-लिङ्गनकूटशालमलिशिवरापणचरणाशिरःसमाकर्षणयो-घनघातनवज्जमयमुद्गरनिकरप्रहरणवज्जिनिर्मितनिशितया-स्यादितक्षालनक्षारोष्णतेलनिक्षपणकुन्तादिघातनभ्राष्ट्रभजे-नयन्त्रपाडनक्रकत्रपाटनैर्वाक्रयानककङ्कालुकनकुलसर्पवृश्च कश्यवमार्जारव्याघ्रसिर्हादिकदथलाकदम्बपुष्पाकारवज्जवासु-कायतारणासिपत्रवनप्रवेशनवेतरणीनदीप्लावनपरस्परयोध-नादिका वेदनाः नानाप्रकाराः शरीरभावात् । अशरीर-णां सिद्धानां सर्वथाऽपि तासामभावादिता । अथ 'कय-तौवेलास्ताः प्राप्ता इत्याह—'अणंतखुत्तो' इति—अनन्त-कृ(त्वा)त्त्व—अनन्तवला इत्यर्थः ।

देवत्ते मणुयत्ते, पराभिआंगत्तणं उवगणं ।

दुक्खपरिकिलेमकरिं, अणंतखुत्तो समणुभूओ ॥ ६४ ॥

न केवलं नरकत्वे एव वेदनाः समनुभूताः, किं तु देव-त्वमानुषत्वेऽपि समनुभूताः । देवत्वे तावदीर्ष्यावैष्यान्परपरि-भवेप्रज्ञताभियोगिकत्ववज्जताडनादिका, मनुजत्वे मण्टकुण्ट-दुण्टपङ्कुवधिरान्धदुःस्वरदुर्भगहीनहीनद्वारद्वयोपद्रवरोम-शोकप्रवियोगानिष्टसंप्रयोगजन्मजगमरणादिकाः पराभयो-

गकत्वमुपगतेन प्रादुर्भूताः, 'दुक्खपरिकिलेमकरि' इति दुःखप-रिक्लेशकरीवेदनाः 'समणुभूओ' इति समनुभवति स्म समनु-भूतः 'अणंतखुत्तो' इति अनन्तकृत्याऽनन्तेषु भवेष्वित्यर्थः ।

तिरियगइं अणुपत्तो, भीममहावेयणा अणोयारे ।

जम्मणमरणरहट्टे, अणंतखुत्तो परिब्भमिओ ॥ ६५ ॥

तिर्यग्गातमनुप्राप्तः भीमाश्च-भयानकाः महतीः वेदना-म-हावेदनाः भीमाश्च ता महावेदनाश्च भीममहावेदना—वध-वेधदहनाद्निर्वृत्तपणगलकर्त्तनकर्त्तच्छेदपुच्छच्छेददृष्ट्याकुधा-भारवहनादिकाः 'अणोयारे' इति अनर्वाक् अलब्धपरि अपार पर्यन्ते जन्ममरणारघट्टे संसारऽनन्तकृत्वः परिभ्रान्तः-प-र्यटित इत्यर्थः ।

सुविहिय ! अइयकाले, अणंतकालं तु आगयणं ।

जम्मणमरणमणंतं, अणंतखुत्तो समणुभूओ ॥ ६६ ॥

हे सुविहित! अस्मिन्संसारं चातुर्गनिकेऽर्तात् कालं व्यती-डायाम अनन्तकालं 'तु' इति अपिशब्दार्थे, ततोऽयमर्थो न केवलं संख्यातं कालं किं त्वनन्तकालपरि आगतगते काले कृत्वा गमनेन पुनः परिभ्रमणेनत्यर्थः, 'जम्मणमरणमणंतं' ति-प्राकृतत्वादकयत्तने जन्ममरणान्यनन्तानि । एकपरिपाठ्या-ऽपि अनन्तानि भवन्तीत्याह—'अणंतखुत्तो' इति—अनन्ता-न्याप । अनन्ता परिपाटी कथम् ? निर्गोदेवन्नन्तकालमुपि-त्व! तत्तस्मत्त्वं प्राप्य पुनः तत्रैवानन्तकालमुपित्वा एवमनयेव परिपाटया अनन्तकृत्याऽपि अनन्तानीत्य-मनुभूत इत्यर्थः ।

नऽन्थि भयं मरणममं, जम्मणमरिमं न विज्जेण दुक्खं ।

जम्मणमरणायकं, छिद् ममत्तं सरीराओ ॥ ६७ ॥

नास्ति भयं मरणसमं—मृत्युतुल्यं, यत आह—'सर्वे जीवा पिपाउया अप्पयवहा (सुयसाया) दुक्खपाडकूला । सर्वे जीविउकामा सर्वेसि जीवियं पिप ति ॥ १ ॥ किं च—'तृणायाऽपि न मन्यन्ते, मृतदारार्थसंपदः । जीवि तार्थे नरास्तेन, तेषामाशुर्गतप्रियम ॥ १ ॥" तथा जन्म-मदृशो दुःखं न विद्यते । यतः—'सुईहिं आरिगवन्नाहिं, से-भिन्नस्स य जेतुणो । जावइयं गोयमा । दुःक्खं, गधं अ-ट्टुणुणं तओ ॥ १ ॥ गधमाओ निस्सगंतस्स, जोगीजंतनिपी-लण । सयसाहसिय दुक्खं, कोडाकोडीणुण पि वा ॥ २ ॥" जन्ममरणात्तद् जन्ममरणे आतद्देहेतुत्वात् ममत्वं छिन्धि-नाशय ममत्वं शरीरात्, शरीरे ममत्ववतानि भवन्ती-त्यर्थः ।

अतश्च किं भावय—

अन्नं इमं मरीरं, अओ जीवो ति निच्छयमई उ ।

दुक्खपरिकिलेमकरिं, छिद् ममत्तं मारीगाओ ॥ ६८ ॥

अन्यदेतच्छरीरम अन्यश्च जीवः शरीराद् व्यतिरिक्त इति निश्चयमार्तकः सन् दुःखपरिक्लेशकारि 'ममत्तं' इति प्राकृ-तत्वान्ममत्वं मूर्च्छां छिन्धि-नाशयत्यर्थः ।

यतः कारणात्—

जावति केइ दुक्खा, मारीगा माणमा य संसारं ।

पत्तो अणंतखुत्तो, कायसम मंमंतिदासाणं ॥ ६९ ॥

यावन्तिकानि च दुःखानि शारीरानि मानसानि च संसारं वर्तन्ते तानि प्रज्ञप्तानि प्राकृतत्वान्निर्दिशः सर्वत्र अनन्तकृत्यः कायस्य—देहस्य ममत्वभावेनत्यर्थः ।

तस्मात्सरीरमाहं, मर्द्धिभतरवाहिरं निरविमेषं ।

छिद्रं ममत्तं सुविहिषां, जह इच्छामि उत्तमं अहं ॥१००॥

तस्मात्कारणान् शरीरादिना सहाभ्यन्तरवाह्येन वर्त्तते इति सवाह्याभ्यन्तरमातत्राभ्यन्तरं-कषायनिदानादि बाह्यमुपध-स्वजनपरिवारादिकं निरविशेषं—परिपूर्णं छिन्धि—विदार-य ममत्वं-प्रतिबन्धं हे सुविहित ! उत्कृष्टागंधन ! यदि इच्छ-सि—वाञ्छसि मोक्षामिति तात्पर्यार्थः ।

विशेषतः पुनः उत्तमार्थं संघत्तामणामाह—

जगत्प्रहारां संघो, सव्वो महं स्वमउ निरविमेषं पि ।

अहमवि स्वमामि सुद्धो, गुणसंघायस्स संघस्स ॥१०१॥

जगतो—लोकस्य दुर्गतौ पततः आधारः—आलम्बने सं-घः, संघप्रमादतो दुर्गतिपातो न भवतीत्यर्थः, सर्वोऽपि साधुसाध्वीश्रावकश्राविकालक्षणः 'महं स्वमउ' इति मम-त्तमय निरविशेषमप्यपराधजातम् । अहमपि स्वमामि—स्वमां-करामि गुणसंघातस्य—गुणसमुदायस्य सत्कमपराधजात-मित्यर्थः ।

पूर्वमपि संघत्तामणा सर्वजीवराशिज्ञामणा च कृतांत पुनरपि किंचित्सनामघ्राहमाह—

आयरिय उवज्झाण, भीमं माहम्मिण् कुलग्गं य ।

जे मे कया कमाया, सव्वं तिविहेणं स्वामिभि ॥१०२॥

सव्वस्स ममणमंघ-स्स भगवओ अंजलिं करिय सीमे ।

सव्वं स्वमावइत्ता, स्वमामि सव्वस्स अहयं पि ॥१०३॥

सव्वस्स जीवरासि-स्स भावओ धम्मो निहियनियचित्ते ।

सव्वं स्वमावइत्ता, अहयं पि स्वमामि सव्वेमि ॥१०४॥

गाथात्रयमपि प्रतिक्रमणाध्ययनप्रसिद्धत्वाच्च विवृतम् ।

इह स्वामियाहारां, अणुत्तरं तवममाहिमारुद्धो ।

पप्फाडंतो विहरइ, बहुभववाहाकयं कम्मं ॥१०५॥

'इति' सर्वसंघसर्वजीवराशिज्ञामितातिचारः सन् अनुत्त-रां—प्रधानां तपःसमाधि' नो इह लोगट्टयाण तवमाह-ट्टिजा, नो परलोगट्टयाण तवमहिट्टिजा, नो कित्तिवरणलज्ज-मित्तिलोगट्टयाण तवमाहिट्टिजा, नन्नत्थं निज्जट्टयाण तवमहिट्टि-जा इत्येवरूपां चतुर्विधामपि तपसि परमसमाधिमारुद्ध-उत्कृष्टागंधनाकरणं वद्धकत्तः प्रस्फोटयन्—विनाशयन् विहरंत—वर्त्तते । किमित्यत आह—' बहुभववाहाकयं क-म्मं' इति—बहुवचनं भवाच्च बहुभवास्तेषां बाधा-निरन्तरं परिश्रमणेन संकटं बहुभववाधा बहुभववाधया कृतं किं कम्मं तत्प्रस्फोटयति—विनाशयति इत्यर्थः ।

तद्वचनं कम्मप्रस्फोटनं विशेषणं विवृणोति—

जं वद्धमसंखेज्जा-हि अमुहभवययमहम्मकाडीण ।

एगममण्णं वि हण्णइ, संथारं आरुद्धंतो य ॥१०६॥

यत्कर्म वद्धम् असंख्यानाभिर्गुणभयशतसहस्रकोटिभिः 'अमुह' इति विभक्तिलोपाद्वा अशुभं पापप्रकृतिरूपं वा तत् कर्म एकसमयेनापि हान्त संस्तारकमारुहन्नित्यर्थः ।

इहभवविहारिणो सा, विग्घं करीवयणा समुट्टेइ ।

तीसे विज्झवणाए, अणुमाट्टं दिति निजवगा ॥१०७॥

इत्थम्—अमुना प्रकारेण तपोविहारिणः—अनशनरूपतप-श्चारिणः सा पूर्ववर्णितचतुर्गतिकभवभाविनी विघ्नकरी धर्मध्यानविघ्नतकेवदना समुत्तिष्ठति—प्रादुर्भवति । ततस्त-स्या वेदनाया विध्मापनार्थम्—उपशमनार्थमनुशास्ति 'दिति' इति ददति निर्यामका—गीतार्थगुणव इत्यर्थः ।

केनाल्लभ्यते ते ददर्तात्याह—

जह ताव ते मुणिवरा, आरोगिवियवित्थरा अपरिकम्मा ।

गिरिपवभार विलगगा, बहुसावयमंकडं भीमं ॥१०८॥

यदि तावन्तं मुनिवृषभाः सुकोशलादयः 'आरोगिवियवि-त्थर' इति—आरोगोपतो—नियोजित आत्मान आराधनाविस्तरं येस्ते आरोगोपतविस्तराः 'अपरिकम्म' इति सर्वथा शरीरप-रिकम्मणा वर्जितत्वात्परिकर्माणः 'गिरिपवभार' इति प्राकृत-त्वाद् द्विर्तायेकवचनलोपात् 'गिरिपवभारं पर्यतनित्तम्यं विल-गगाः कथंभूतमित्याह—बहुनि च तानि स्वापदशतानि च सिंह-व्याघ्रादीनि तैः संकटं व्याप्तमत एव भीमं—भीषणाकारम् ।

तत्र किं कुर्वन्तीत्याह—

धीधणियवद्धकच्छा, अणुत्तरविहारिणो समक्खाया ।

सावयदाहगया वि हु, सार्हिती उत्तमं अहं ॥१०९॥

याद ते एकाकिनाऽपि असहाया अपि 'धीधणियवद्धक-च्छ' इति घृत्या—चित्तस्वास्थ्येन धनितम्—अत्यर्थं वद्धा—कृता आराधनारूपा कक्षा—प्रतिक्षा परिकरो वा येस्ते धनधनि-तवद्धकक्षाः, अत एव जिनशासनं ते अनुत्तरविहारिणः स-माख्याताः—कथिताः पूर्वमुनिभिश्चिन्ति अध्याहारः । 'सावय-दाहगया वि हु' इति श्वापददंष्ट्रयापगता अपि व्याघ्रादिश्वापद-दंष्ट्रया निष्ठुरपीडापरगता अपि साधयन्ति—निष्पादयन्ति उत्तमार्थं न ध्यानात् अस्यन्ते, वेदनाव्याप्ता अपि निर्यामक-विवर्जिता अपीत्यर्थः ।

किं पुण अणुत्तरसहा—यंगहि मंगयमणेहि धीरिहि ।

न हु नित्थरिज्जइ इमां, संथारं उत्तिमट्टम्मि ॥११०॥

हे क्षणिक ! यदि तावन्तं अपि दुर्गोपसर्गप्राप्तसहायैरप्ययं संस्तारको निस्तीर्णः किं पुनर्युष्मादशौर्नगारसहायकं निर्या-मकगुरुयुक्तैः धीर्बुद्धिमाद्भिः संगतमनोभिर्विशेषोपसर्गसं-सर्गराहतत्वेन भिन्नान्ते श्रुत्वा, निर्यामकं गुरुमुखानःसृतत-या संगतं युक्तमार्त्तगौद्रध्यानगहितं मनो येषां ते संगतम-नसस्तैः संगतमनोभिः—निश्चलचित्तैः, न हु—नैव 'नित्थरिज्जइ इमां' इति निस्तीर्यते—पर्यन्तं प्राप्यते 'इमां' अर्थं संस्तारकः काष्ठा अक्षयोजना, किं न निस्तीर्यते अपि तु निस्तीर्यते एव उत्तमार्थं—उत्तमार्थविषय इति ।

उच्छुद्धसरीरघरा, अन्नो जीवो सरीरमज्जं ति ।

धम्मस्स कारणं सुवि-हिषा सरीरं पि छड्ढंति ॥१११॥

उच्छादितं त्यक्तं शरीरगृहं येस्ते उच्छादितशरीरगृहाः-पर-
त्यक्तदहभवनाः, केनोच्छेदेनैवंविधा इत्याह- 'अन्नो जीवो सरी-
रमश्नति' इति-अन्यः शुभाशुभफलभोक्ता जीवस्तद्यतिरिक्तं
शरीरमन्यदिति चिन्तय, मा शरीरप्रतिबन्धं कुरु भाटक-
गृहकल्पत्वाच्छरीरस्य । यतो धर्मस्य कारणे-धर्मनिमित्तं
सुविहिताः शरीरमप्यास्तां पुत्रकलत्रादौ 'लुङ्गति' इति त्यज-
न्तीत्यर्थः ।

अथ गुरुव क्षपकस्य संस्तारगुणमाह-

पोराण य पञ्चना, याओ अहियासिऊण वियणाओ ।

कम्मकलंकलवल्ली, विहुणइ संधारमारुढा ॥ ११२ ॥

पुगतना-रागज्वरादिदेवनाः-प्रत्युत्पन्नाः-वर्तमानाः क्ष-
पितासादिकाः देवमनुजातर्यककृतोपसर्गरूपा वा अधिरुह्य
सम्यक् सोढा 'कम्मकलंकलवल्ली' इति कर्मैव कलं-करमलम-
शुभवस्तु तस्य वल्लीव वल्ली-तत्संतानः कम्मकलङ्कलवल्लीः
श्रेणीः कर्मतापन्ना 'विहणइ' इति संस्तारकमारुढः क्षपका
योधः अन्याऽपि य एवंविधा हस्त्यारुढा भवति सोऽपि व-
ज्जारकुशेन प्राटयति ।

विशेषण वेदनासहनस्य गुणमाह--

जे अन्नाणी कम्मं, खेवेइ बहुयाहि वासकोडीहि ।

तं नाणी तिहि गुत्ता, खेवेइ ऊमासमित्तेण ॥ ११३ ॥

प्रकटाथैव ।

एतदेव पुनर्व्यक्तीकरणेति-

अट्टविहकम्ममूलं, बहुएहि भवेहि अजियं पावं ।

तन्नाणी तिहि गुत्ता, खेवेइ ऊमासमित्तेण ॥ ११४ ॥

अष्टप्रकारकर्ममूलमष्टकर्महेतुकं बहुभिर्भवेरजितं-सं-
चिन्तं पापं ज्ञानी-ज्ञानवान् त्रिभिर्मनोवाकायगुप्तः क्षपति-
प्रयति उच्छ्वासमात्रेणापि कालेन ।

अथ संस्तारकरणस्य फलमाह-

एवै मरिऊण धीरा, संधारम्मि उ गुरुप्पमत्थम्मि ।

तइयभवेण व तेण व,सिज्जिक्ता खीणकम्मरया ॥ ११५ ॥

एवम्-अमुना प्रकारेण मृत्वा-प्राणत्यागं कृत्वा धीराः-सु-
भटाः 'संधारम्मि उ' इति संस्तारकं गुणै-महति 'पसत्थम्मि'
इति गुणैः सर्वोत्तमैः प्रशस्ते, तृतीयभवेन, सामान्याराधना-
यां तनैव भवेनात्कृष्टाराधनायां कृतायां 'सिज्जिक्ता' इति
मिद्धार्थाः-निष्ठतायां भवेयुः क्षीणकर्मरजसः-क्षीणक-
र्मकचवरा इत्यर्थः । (संधा०) (संघस्य मुकुटोपभया
वर्णने 'संघ' शब्देऽस्मिन्नव भागे ७८ पृष्ठे गतम् ।) अथ
संस्तारकग्रन्थमुपसंजिहीर्षुर्ग्रन्थकाराश्चमहर्षिहृष्टान्तमुप-
देशयन् गाथाप्रथमाह-यथा चित्रेण भवगता ब्रह्मदत्तपूर्व-
भवमात्रा प्रधानाराधना विहिता तथैव चित्रेयात् । कथंभू-
तेन तेन विहितेत्याह-'उज्ज्वलेण व' इति दह्यमानेनैव दह्य-
मानेन क प्रीप्से-धर्मसौ 'कालसिलाए' इति कालशिलायां
मरणार्थं पादपोषणमनशिलायाम् । कथंभूतायां 'कविज्जभू-
याए' इति कविज्जभूतायां, कविज्जकं-मण्डकपत्रिका तद्वत्स-
त्तायामित्याह-'सूर्येण व' इति सूर्येण वा भास्करेण, कथंभूतेन
किरणसाहस्रपर्यङ्गे ' इति दीर्घत्वं प्राकृतप्रभवं, किर-

णसहस्रप्रचण्डेन, तथा प्रीप्से उपलक्षणत्वाच्छिशगर्तो-म-
हाहिमपाने चन्द्रेणवर्तितशीतलश्याया दाहकत्वेन तेना-
पि तप्तपर्यामिति शीतयुक्तायामित्यर्थः । अथवा 'सूर्येण
व चंदेण व' इति विशेषणं साधारेव । कथंभूतेन चित्रेण? सू-
र्येणैव किरणसहस्रप्रचण्डेन तपस्तेजसा विगजमानेन, च-
न्द्रेणैव स, स्यचन्द्रिकाभ्याधिकेन मनोवाकायसाम्यतासुभगेन
कापार्थपरिहारात्ततोऽतिशीतलशयेनैत्यर्थः ।

लागविजयं करेतेण, भाणावओगचित्तेण ।

परिसुद्धनाणदंसण-विभूइमंतेण चित्तेण ॥ ११६ ॥

लोकः-कषायलोकस्तस्य विजये लोकविजयस्ते कुर्वता
कषायान् जितवता तेन महात्मना 'भाणावओगचित्तेण'
इति ध्यानेनापयोगे-विशिष्टध्यानाभ्यासे चित्तं यस्य स ध्यानेप
योगचित्तस्तेन, पुनः किं विशिष्टेन?-परिसुद्धनाणदंसणाविभू-
इमंतेण' इति परिसुद्धज्ञानदर्शनेविभूतमता कवलज्ञानकवल-
दर्शनयुक्तेनेत्यर्थः । 'चित्तेण' इति चित्रेण विधानसाधुना ।

किं तेन कृतामत्याह-

चंदगविज्जं लद्धं, केवलमग्गिं समाउपरिहीणं ।

उत्तमलेमाणुगओ, पडिवन्ना उत्तमं अट्टं ॥ ११७ ॥

तेन महात्मना चन्द्रकवधे-राधावेधं लब्धं-प्राप्तम्, क-
थंभूतमित्याह-'केवलमग्गिं' इति केवलज्ञाननिमित्तम् । यथा
कोऽपि राधावेधं कृत्वा सर्वोत्कर्षजया भवति, एवं कोऽपि
केवलज्ञानलाभाद्राधावेधकल्पोपेक्षं 'समाउपरिहीणं' इति-
केवलज्ञानेन सम-सह आयुः-परिहीणं परिस्मारात् के-
वलज्ञानेन सह मोक्षं गत इत्यर्थः, 'उत्तमलेमाणुगओ' इति
उत्तमलेश्यानुगतः-शुक्लेश्यामर्मान्वतः प्रतिपन्न उत्तमार्थं
मोक्षमिति ।

अथ शास्त्रकारः संस्तारकं प्रतिपृच्छन् प्रार्थयन्नाह-

एवं मए अभियुया, संधारगइदंवेधमारुढा ।

सुममणरिंदचेदा, मुहमंक्रमणं ममं दित्तु ॥ ११८ ॥

एवम्-अमुना प्रकारेण मया अभिष्टुता-विशिष्टगुणात्की-
र्त्तनेन व्यावर्षिता महर्षयः! कथंभूताः? संस्तारकगजेन्द्रस्कन्ध-
मारुढाः-संस्तारकद्विपेन्द्राधिगहिणः। किं ते इत्याह-'सुमम-
णरिंद' इति सुधमणा एव नरेन्द्राः सामान्यराजास्ते-
षामपि चन्द्रा इव चन्द्रा बलदेवयासुदेववक्रवर्त्तिनस्ते
सुधमणनरेन्द्रचन्द्राः 'मुहमंक्रमणं' इति सुखस्य-मु-
क्तिरूपस्य वा विशिष्टपुरायप्रकृतिरूपस्य संक्रमणं-सं-
क्रान्तिं संसारदुःखादशुभाद्वा निस्तारणेन मम दित्तु ददतु
नरेन्द्रचन्द्रा अपि रणाशिरसि गजेन्द्रस्कन्धाधिरोढा
लब्धजयपताकास्नग्नाकमागधजनानां विपुल जीवितार्हं
प्रतिदानं ददति, इति तरुपमा कृतीत भद्रे भवतु । संधा० ।
अहं तृतीयसहस्रप्रमाणं, आचा० २ अ० १ सू० २ अ०
३ उ० । ग० । ध० । कम्बलास्तरणं, विशे० । दमसंस्तार-
कादौ, आनु० । उत्त० । फलककम्बलादौ, उत्त० १७
अ० । आचा० । लघुतरं शयनं, आ० । रा० । प० भा० ।
शा० । प० व० । स्था० ।

साण्डसपरिकर्मणः संस्तारकग्रहणम-

मे भिक्खु वा भिक्खुणी वा अभिक्खेज्जा संधारणं ए-

मित्तणं मे जं पुणं संभारयं जाणञ्जा सञ्चं ० जाव म-
संताणगं तहप्पगारं संभारयं लाभे संतं गो पडिगाहञ्जा १,
से भिक्खु वा भिक्खुणी वा मे जं पुणं संभारयं जा-
णञ्जा अप्पंडं ० जाव संताणगरुयं तहप्पगारं लाभे संतं
गो पडिगाहञ्जा २, मे भिक्खु वा भिक्खुणी वा
अप्पंडं ० जाव अप्पसंताणगं लह्यं अपाडिहारियं
तहप्पगारं मेजा संभारयं लाभे संतं गो पडिगाह-
ञ्जा ३, मे भिक्खु वा भिक्खुणी वा मे जं पुणं संभा-
रयं जाणञ्जा अप्पंडं ० जाव अप्पसंताणगं लह्यं पाडिहा-
रियं नो अहावद्धं तहप्पगारं लाभे संतं नो पडिगाहञ्जा ४,
मे भिक्खु वा भिक्खुणी वा मे जं पुणं संभारयं जा-
णञ्जा अप्पंडं ० जाव संताणगं लह्यं पाडिहारियं
अहावद्धं तहप्पगारं संभारयं लाभे संतं पडिगाहञ्जा ।
(सू० ६६)

स भिक्खुर्याद फलहकादिसेस्तारकमेपितुमाभिकाङ्क्षन्तं
तच्चैवभूतं जानीयात्, तद्यथा—प्रथमसूत्रे साण्डादि-
न्यान्वयमविगधनादेशः १, द्वितीयसूत्रे मुरुवादुत्तपणा-
दावात्तमविगधनादेशः २, तृतीयसूत्रेऽप्रतिहारकत्वान्त-
र्पारत्यागादेशः ३, चतुर्थसूत्रे न्यवज्जन्वात्तद्वन्धनादिप-
लिमन्धदेशः ४ पञ्चमसूत्रे न्यवज्जन्वात्तद्वन्धनादिप-
लिसन्धदेशः ५ षष्ठमसूत्रे न्यवज्जन्वात्तद्वन्धनादिप-
लिसन्धदेशः ६ सप्तमसूत्रे न्यवज्जन्वात्तद्वन्धनादिप-
लिसन्धदेशः ७ अष्टमसूत्रे न्यवज्जन्वात्तद्वन्धनादिप-
लिसन्धदेशः ८ नवमसूत्रे न्यवज्जन्वात्तद्वन्धनादिप-
लिसन्धदेशः ९ दशमसूत्रे न्यवज्जन्वात्तद्वन्धनादिप-
लिसन्धदेशः १० एते सूत्रे पञ्चकल्पमुदायार्थः ५ ।

साम्प्रतं संस्तारकमुद्देश्याभिग्रहविशेषानाह—

इच्छेयाइं आयतणाइं उवाइक्कम-अह भिक्खु जाणञ्जा
इमाइं चउहिं पडिमाहिं संभारयं एमित्तणं, तत्थ खलु इमा
पढमा पडिमा-मे भिक्खु वा भिक्खुणी वा उदिसिय उ०
२ संभारयं जाइञ्जा, तं जहा-इक्कडं वा कडिगं वा जंतुयं
वा परगं वा मोरगं वा तणगं वा सोरगं वा कुसं वा कुच्चं
वा पिप्पलगं वा पलालगं वा, मे पुव्वामेव आलोइञ्जा आ-
उमा ! ति वा भगिणी० दाहिमि मे इत्तो अन्नयं संभारयं ?
तहप्पगारं संभारयं सयं वा णं जाइञ्जा परं वा देज्जा
फासुयं एमणिज्जं ० जाव पडिगाहञ्जा पढमा पडिमा ।
(सू० १००) अहावगं दुच्चा, पडिमा-मे भिक्खु वा भि०
पेहाणं संभारयं जाइञ्जा, तं जहा गाहावइं वा कम्मकरिं वा
मे पुव्वामेव आलोइञ्जा-आउमा ! ति वा भइ० ! दाहिमि
मे ?, ० जाव पडिगाहञ्जा, दुच्चा पडिमा ॥ २ ॥ अहावगं
तच्चा पडिमा-मे भिक्खु वा भि० जस्सुवस्सणं संवमिज्जा जं
तत्थ अहाममन्नागणं, तं जहा-इक्कडं इ वा ० जाव पलालं
इ वा तस्मं लाभे संवमिज्जा तस्मालाभे उक्कुडुणं वा नेम-
ज्जणं वा विहरिञ्जा तच्चा पडिमा ॥ ३ ॥ (सू० १०१) अहा-
वरा चउत्था पडिमा मे भिक्खु वा ० अहावगं थडंभव संभारयं

जाइञ्जा, तं जहा-पुढविमिसं वा कडुमिलं वा अहामं-
थडंभव, तस्मं लाभे संतं संवमिज्जा, तस्मं अलाभे उक्कु-
डुणं वा विहरिञ्जा, चउत्था पडिमा ॥ ४ ॥ (सू० १०२)
इच्छेयाणं चउत्तं पडिमाणं अन्नयं पडिमं पडिवज्जमाणे
तं चव० जाव अन्नोऽन्नममाहीणं एवं च णं विहरंति ।
(सू० १०३)

इत्येतानि-पूर्वोक्तानि आयतनादीनि दोषरहितस्थानानि व-
सतिगतानि संस्तारकगतानि च उपातिक्रम्य-पारहृत्य यद्य-
माणांश्च दापान् परिहृत्य संस्तारको प्राह्य इति दर्शयति—
अथ-आनन्तर्ये स भावाभिलुजानीयात् आभिः-करणभूता-
पिष्यतसूभिः प्रतिमाभिः आभिग्रहविशेषभूताभिः संस्तारक-
मन्वण्डम । ताश्चेमाः-उद्दिष्ट १ प्रत्ये २ तस्यैव ३ यथासंस्तुत-
४ रूपाः, तत्रोद्दिष्टा फलहकारानामन्यतमङ्गहीण्यामि १, यदेव
प्रागुद्दिष्टं तदेव द्रव्यामि ततो ग्रहीण्यामि नान्यादिति छि-
तीया प्रतिमा २, तदपि यदि तस्यैव शय्यातरस्य गृह
भवात् ततो ग्रहीण्यामि नान्यत आनीय तत्र शय्य-
इति तृतीया ३, तदपि फलहकारादिकं यदि यथा संस्तुत-
मवास्ते ततो ग्रहीण्यामि नान्यथा चतुर्थी प्रतिमा ४
आसु च प्रतिमास्वाद्याः प्रतिमयोर्गच्छन्निर्गतानामग्रहः,
उत्तरयोर्न्यतरस्यामिग्रहः, गच्छन्तगतानां तु चतस्रोऽ-
पि कल्पन्ते इति । एताश्च यथाक्रमं सूत्रदर्शयति--तत्र
स्वत्वमा प्रथमा प्रतिमा, तद्यथा--उद्दिष्टयोर्दृश्येकडादी-
नामन्यतमङ्गहीण्यामीत्येवं यस्याभिग्रहः सोऽपरलाभेऽपि
न प्रति गृह्णायादिति । शेषे कण्ठ्ये नवरं कटिन-वंशकटादि
जन्तुकं--तृणाविशेषोत्पन्न परक-येन तृणाविशेषणं पुष्पाण्य
ग्रथन्ते 'मोरगं' इति मयूरपिच्छनिष्पन्नं 'कुच्चं' इति येन कृ-
चकाः क्रियन्ते, एते चैवभूताः संस्तारका अन्तपदेशे सा-
द्रादिभूम्यास्तर्गणाथमनुज्ञाता इति । अत्रापि पूर्ववत्सर्वे भ-
गनीयम्, यदि परं 'तामकडादिकं' संस्तारकं दृष्ट्वा या-
चते नादृष्टमिति । एते तृतीयाऽपि नैव, इयंस्तु विशेषः
गच्छन्तगतो निगतो वा यदि वसतिर्दानेव संस्तारकं प्र-
यच्छति ततो गृह्णाति, तदभावं उक्कुडुको वा निषण्णो वा
पश्चासनादिना सर्वरात्रमास्त इति एतदपि सुगमम्, केव-
लमस्यामये विशेषः--यदि शिलादिसंस्तारकं यथासंस्तुते
शयनयोग्यं लभते ततः शोते नान्यथाति । किञ्च-'इच्छया' इ-
त्यादि । आसां चतसृणां प्रतिमानामन्यतरां प्रतिपद्यमानो
ऽन्यमपरप्रतिमाप्रतिपन्नं साधुं न हीलयद्, यस्मात्ते सर्वेऽ-
पि जिनाहामाश्रित्य समार्थना वर्तन्ते इति । आत्रा० २
श्रु० १ चू० २ अ० ३ उ० । इय० ।

श्रुतवाङ्मकं शय्यासंस्तारकं पर्युपगमायाः परं नयति ।

श्रुतुयद्धं संस्तारकमाह—

से य अहालह्मसगं मेजामंभारयं गंवेमेजा जं चक्किया
एगेणं हत्थेणं उगिज्जं ० जाव एगाहं वा दुयाहं
वा तियाहं वा अट्ठाणं परिवहन्तणं एस मे हेमंतगिम्हा-
सु भविस्सइ ॥ २ ॥ से अहालह्मसगं मेजामंभारयं गंवे
मेज्जा जं चक्किया एगेणं हत्थेणं उगिज्जं ० जाव

एगाहं वा दूयाहं वा तियाहं वा अद्वाणं परिग्रहि-
त्तए एम मे वामावामेमु भविम्मइ ॥ ३ ॥ सं अहाल-
हम्मगं मेज्जामंथारयं गवेसजा जं चक्किया एगेणं उगि-
ज्ज ० जाव एगाहं वा दूयाहं वा तियाहं वा चउयाहं
वा पंचाहं वा दूमवि अद्वाणं परिवहित्तए एम मे बुद्धा-
वामासु भविम्मति ॥ ४ ॥

सोऽधिकृतो भिक्षुर्यथालघुस्यकम्—अनेकान्तलघुकं वीणा-
ग्रहणप्राह्यं शय्या—सर्वाङ्गिका संस्तारकोऽर्द्धतृतीयहस्त-
र्दीर्घः, हस्तश्चत्वार्यङ्गुलानि विस्तीर्णः । अथवा—तत्पुरुषः
समाप्तः—शय्या एव संस्तारकः शय्यासंस्तारकः तृणमयं
पट्टमयं वा गवपयेत् । तत्र यत् शक्युयान् एकेन हस्तेनाव-
गृह्य यावदकाहं वा द्वयहं वा त्र्यहं वा अध्वानं गच्छन्
परिवोदुं तत् गृह्णायात् एव मे वर्षावासो भविष्यति । एव
वर्षासूत्रस्यार्थः ॥ ३ ॥ एवं हेमन्तप्राणसूत्रार्थं वृद्धावाससू-
त्रार्थश्च भावनीयः । नवर वृद्धावाससूत्रे चतुरहं वा पञ्चाहं
वेत्यधिकं वक्तव्यम् ।

अधुना निर्गुह्यविस्तरः—

सो पुण उउम्मि घण्णइ, संथारं वामं बुद्धवामं वा ।

टाणं फलगादिं वा, उउम्मि वामासु य दुवऽवि ॥ ७ ॥

स पुनः संस्तारकः स्थाने—स्थानरूपम् ऋतुवज्ज—वर्षाकाल
वृत्तावासं च यथानुरूपं गृह्णात । तथा—ऋतुवज्जं कालं अव-
काशं गृह्णात वर्षावासं वृद्धावासं च निवानस्थानेऽपि । तथा
ऋतुवज्जं कालं ऊर्गादिमयं संस्तारकं परिगृह्य पुरुषविशेषं
ग्लानादिक्लमपेक्ष्य फलकादि वा वर्षावासं द्विकावपि—द्वावपि
संस्तारको वक्ष्यमाणलक्षणो गृह्णायात् ।

उउचंद्धं दुविहगहणे, लहुगो लहुगा य दोम आणादी ।

भामियहियवक्खेवे, संघट्टणमादिपलिसंथा ॥ ८ ॥

द्विविधः संस्तारकः—परिशाटिरूपः, अपरिशाटिरूपश्च ।
तत्र परिशाटिरूपो द्विविधः—भूपिरः, अर्भूपिरश्च । तत्र शा-
ट्यादि पलालतृणमयो भूपिरः, कुशकाशादिरूपः अर्भूपिरः ।
अपरिशाटिरूपो द्विविधः—एकाङ्गिकः, अनेकाङ्गिकश्च । एका-
ङ्गिकोऽपि द्विविधः—संघातितः, असंघातितश्च । तत्र संघा-
तित एकफलात्मकः, असंघातितो—द्वयादिफलसंघातात्मकः ।
अनेकाङ्गिकः कथिकाप्रस्तारगमकः । तत्र यदि ऋतुवज्जं अ-
र्भूपिरं परिशाटिसंस्तारकं गृह्णाति तदा तस्य प्रायाश्चत्तं ल-
घुको मासः, भूपिरं गृह्णातश्चत्वारो लघुकाः, अपरिशाटिर्माप
गृह्णातश्चत्वारो लघुकाः, न क्वलं प्रायाश्चत्तं, किं त्याज्ञादयश्च
दोषाः । तथा यद्यग्निना स ध्यास्यते तदापि प्रायाश्चत्तं च-
त्वारो लघुकाः, व्याज्ञेपणं वा स्तनैरपहृते चतुर्लघुकम्, अ-
परिशाटो ध्यामितं हृतं वा मासलघुः, ततोऽन्यं संस्तारक-
सृजयमाणानां सूत्रार्थपलिसंथाः । तथा तस्मिन्संस्तारके य-
प्राणजातयः आगन्तुकास्तद्गृह्णाता वा तान् संघट्टयति, अप-
द्रावयति च ततस्तन्निष्पन्नं तस्य प्रायाश्चत्तमित्येव गा-
थार्थः ।

सांप्रतमेनामव भाष्यकृत् विवृणोति—

परिसाडि अपरिमाडी, दुविहो संधारओ समासेणं ।

परिमाडी भूमिरंयर, एत्तो बुच्छं अपरिसाडी ॥ ९ ॥

द्विविधः समामेन संज्ञेपणं संस्तारकस्तद्यथा—परिशाटिः,
अपरिशाटिश्च । तत्र परिशाटिर्द्विधा—भूपिरः, इतरश्च ।
इतरो नाम—अर्भूपिरः । अत ऊर्ध्वमपरिशाटिं वक्ष्ये ।

प्रतिज्ञातमेव करोति—

एगंमि अणेगंमी, संघातिम एतरो य एगंमी ।

अर्भुमिरगहणं लहुगो, चउरं लहुगा य मेसेसु ॥ १० ॥

अपरिशाटिर्द्विधा एकाङ्गिकः, अनेकाङ्गिकश्च । तत्रैकाङ्गिको
द्विधा—संघातितः, इतरश्च । अमीषां व्याख्यानं प्रागेव
कृतम् । तत्राभूपिरस्य संस्तारस्य ग्रहणे प्रायाश्चत्तं लघु-
को मासः । शेषेषु भूपिरसंघाते इतरैकाङ्गिकानैकाङ्गिकेषु
प्रत्येकं चत्वारो लघुकाः ।

लघुका य भामियम्मि य, हरिणं वि य होति अपरिमाडिम्मि।
परिमाडिम्मि य लहुगो, आणादिविराहणा चव ॥ ११ ॥

अग्निना ध्यामितं अपरिशाटो स्तनैर्वा तस्मिन्नपहृते प्रत्येकं
प्रायाश्चत्तं चत्वारो लघुका भवन्ति । परिशाटो ध्यामितं हृतं
वा प्रत्येकं लघुको मासः, आज्ञादयश्च दोषाः । तथा विग-
धना च सयमस्य ।

तमेवाभिधन्सुगह—

विक्खेवो सुत्तादिसु, आगंतुतदुब्भवेण घट्टादी ।

पलिसंथा पुव्वुत्तो, मंथिज्जति संजमो जेणं ॥ १२ ॥

अन्यसंस्तारकमार्गणं सूत्रादिषु—सूत्रेष्वर्थेषु च विज्ञेपो-
व्याघातः परिमन्थ इत्यर्थः । तथा ये तत्रागन्तुकाः प्राणाः
कीटाकादयो ये च तद्गृह्णाता मन्कुणादयस्तेषां यत् घट्टना-
दि तस्मिन्मत्तमपि प्रायाश्चत्तम् । इदानीं परिमन्थो व्या-
ख्ययः । स च पूर्वमेव 'विक्खेवो सुत्तादिसु' इत्यादि-
ना ग्रन्थेनाहः । अथ कस्मान् व्यापेक्षो घट्टनादि वा प-
रिमन्थ इत्युच्यते । तत आह—पंतनं कारणेन येन संयम
उपलक्षणमतन् सूत्रमर्थश्च मथ्यते तेन परिमन्थ इति ।

तम्हा उ न घेत्तव्वा, उउम्मि दुविहो वि एम संथारो ।

एवं सुत्तं अफलं, सुत्तनिवाओ उ कारणतो ॥ १३ ॥

यस्मादेतं दोषास्तस्मान् ऋता—ऋतुवज्जं कालं द्विविधोऽ-
प्येव परिशाट्यपरिशाटिरूपः संस्तारो न ग्रहानव्यः । अत्र
पर आह—एवं सति सूत्रमफलं सूत्रं तृणमयशय्यासंस्तार-
कस्यानुष्ठानाद् । आचार्ये आह—सूत्रनिपातः कारणकः—
कारणवशात्प्रवृत्तः ।

तदेव कारणमुपदर्शयति—

सुत्तनिवातो तणंमुं, देमं गिलाणं य उत्तमट्टे य ।

चिकखल्लपाणहरिणं, फलगाणि वि कारणे जाते ॥ १४ ॥

सूत्रस्य निपातो निपतनमवकाश इति भावः । देश—देश-
विशेषं तथा ग्लाने उत्तमार्थे च तथा चिकखल्ल—कर्म
प्राणजात—भूर्मा संसृजे तथा हरितकाय एवरूप कारणे
जाते सति फलकान्यापि गृह्णाते । फलकरूपोऽप्यपरिशाटिः
संस्तारको गृह्णाते इति गाथासंज्ञेपार्थः ।

साम्प्रतमनामेव विवरीषुः प्रथमतस्तृणेषु ' दोसां ' इत्यस्य व्याख्यामाह—

अमिवादिकारणगता, उवही कुच्छ्रण अजीरगभया वा ।
अभुमिरमसंधिऽरीए, एकग्रुहं भंगसालमंग ॥ १५ ॥

अंशवादिभिः कारणैस्तत्र प्रदेशे गता ये वर्षारात्र पानीयेन प्लाव्यन्ते यथा सिन्धुविषयः । अथवा—तत्र देशे स्वभावतः यतः प्रखरग भूमिस्ततो रात्रौ शीतलवातसंपर्क-
ताऽवश्यायः पतनतो वा जलप्लाविते च सा भूमिरुपजा-
यते । अथवा—आसर्गाभूतेन पानीयेन तमवकाशमप्राप्नुव-
ताऽपि भूमिः स्विद्यति । तत्रोपधेः कोथनं मा भूत् वा मा-
अर्जाणैर्न ग्लान्यामित्युपधिकोथनभयादजीरकभयात्ता तृणा-
नि गृह्णन्ति साधवस्तानि च अभु-
पिगाणि असंधीनि अबीजानि
च । एतान्येकमुखानि क्रियन्ते ।
यत्र च अर्जापरं असंधीं अ-
बीजं एकमुखरूपेषु चतुर्षु पद-
ेषु भङ्गोऽशकम्—षोडशभङ्गाः ।

IIII	ISII	SIII	SSII
IIIS	ISIS	SIIIS	SSIS
IIIS	ISIS	SISIS	SSSIS
IISS	ISSS	SISSS	SSSSS

तत्राऽभुपिगादिव्याख्यानार्थमाह—

कुपमादि अभुसिगाई, असंधऽबीयाई एकउ मुहाई ।
देसीपारंपमाणा, पदिलेहा तिभि वहासं ॥ १६ ॥

कुशादीनि—कुश-वच्चकप्रभृतीनि तृणानि अभुपिगाणि-
असंधीनि अबीजानि—बीजानि तानि भवन्ति तानि एकमु-
खानि कर्तव्यानि । तत्र भङ्गोऽशकमध्यं यत्र भङ्गे कु-
पिगाणि तत्र प्रायश्चित्तं चत्वारो लघुकाः, बीजेषु प्रत्ये-
केषु पञ्चगव्यैर्वाग्निदानं लघुकारिणः, अनन्तकार्यकेषु
गुरुकारिणः, शेषेषु भङ्गेषु मामलघुः, प्रथमे भङ्गे गृह्णन्तः शुद्धाः ।
' देसीपार ' त्यादि देशीत्यङ्गुष्ठाऽभिधीयन्ते, तस्य यत्पर्व
तत्प्रमाणानि जिनकल्पिकानां स्थाविरकल्पिकानां च तृणानि
भवन्ति । इयमत्र भावना-अङ्गुष्ठस्य यत्पर्वं तत्राङ्गुल्यप्राणि
स्थापयित्वा यावाद्भ्रमृगैर्मुष्णैर्वापूर्यते तावन्ति मुष्टिप्रमा-
णानि जिनकल्पिकानां स्थाविरकल्पिकानां च तृणानि भव-
न्ति, तेषां च तृणानां प्रत्युपेक्षास्ति । तद्यथा-प्रभातं, म-
ध्याह्नं, अपराह्नं च । यदा च भिक्षादा गच्छन्ति तदा विहाय-
सि कुर्वन्ति ।

साम्प्रतमेतदेव किञ्चिद् व्याख्यानसुराह—

अंगुष्ठुपोरमेत्ता, जिणाण थराण हौति मंमामो ।
भूमिणै विरल्लेउं, अवणं तु पमज्जए भूमिं ॥ १७ ॥

अङ्गुष्ठपर्वमात्राणि-अङ्गुष्ठपर्वपर्याप्तमतर्माष्टप्रमाणानि जिना-
नां—जिनकल्पिकानां स्थाविराणां स्थाविरकल्पिकानां भव-
न्ति, तैश्च तृणैः संस्तारक आस्तीर्यमाणस्तावाद्भ्रमेषानि या-
वत्सगडासः, (संदेशकः) तानि च भूमौ विरल्य-शयनार्थं
विरलीकृत्य भूमिं प्रमाजयति ।

सम्प्रति ' गेलं उत्तिमंठु य ' इति व्याख्यानार्थमाह—

गेलं उत्तिमंठु, उम्मंगे तु वन्थमंथारो ।

अमतीणै अभुसिगाई, खरा मतीण उ भुसिगा वि ॥ १८ ॥
यो नाम ग्लानो यो वा प्रतिपन्नोऽस्यार्थः—कृतानशनप्रत्या-
ख्यानः तस्मिन् द्वयेऽपि संस्तार उन्सर्गता वस्त्ररूपः क्रियते

तस्य कामलतया समाधिभावात् । असति-अविद्यमाने वस्त्र-
रूपे संस्तारके अभुपिगाणि कुशवच्चकप्रभृतीनि मृग्यन्ते ।
अथ तानि खराणि, यदि वा-न सान्त तदा भुपराग्यापि
शाल्यादिपलालमयान्यानेतव्यानि ।

तद्विषमं मालियाई, अपरिमिय सयं तुयद्वृजयणाए ।

उभयद्व उद्विए उ, चंकमणविज्जकज्जे वा ॥ १९ ॥

तद्विषमं-प्रतिदिवसं मालतानि-तृणान्युन्सार्यन्ते अन्यानि
च समानीयन्ते; तानि वा परिमितानि गृह्णन्ते, यथा समाधिर्भ-
वति तथा सकृत्-एकवारं तुयद्वानि-प्रस्तारितानि तिष्ठन्ति
तत्र यतनया करणम् । उभयं नाम-उच्चारः प्रखरणं च तदर्थमु-
त्थिते ग्लाने उत्सर्गार्थं वा अन्यो निपीदति । किं कारणमिति
चेत्प्राणिद्वयार्थम्, अन्यथा शुषिरभावतस्तत्रागन्तुकाः प्रा-
णास्तृणान्युपलीयन् स तावांअपीदति यावत्स तत्र प्रत्या-
गच्छति । एवं चक्रमणार्थमप्युत्थितं, प्रवातार्थं वा बहिर्नि-
र्गते, वैद्यकार्ये वा बहिर्नीते यावत्स प्रत्यानीयते तावदन्यो
निपीदति; तस्मिन्नागते स उल्लिखति । अथवा-स गुरुणा-
र्माप पूज्य इति तस्मिन् पूर्वोक्तकारणैरुत्थिते तत्रान्यस्य
निषेधनं न कल्पते ततस्तेषां तृणानामुपरि हस्तः कर्त्तव्यः ।

एतदवाह—

अञ्जो निमिज्जइ तहिं, पाणियदद्वुणै तन्थ हन्थो वा ।
निक्कारणमगिलाणै, दोसा ते चैव य विकप्पा ॥ २० ॥

अन्यस्तत्र संस्तारके प्राणिद्वयार्थं निपीदति, हस्ता वा तत्र
क्रियन्ते। अत्र भावना प्रागेव कृता । एतैः कारणैर्यथाङ्गरूप- सं-
स्तारकं श्रुतुबद्धे काले । निष्कारणम् देशादिकारणमन्तरेण
अग्लानि अग्लानस्य तृणमयसंस्तारकग्रहणे त एव पूर्वोक्ता
दाषाः, विकल्पा, विकल्पदोषश्च । विकल्पग्रहणेन विकल्प-
प्रकल्पावपि सूचितौ ।

तेषां व्याख्यानमाह—

अत्थरणवजितो उ, कप्पो पक्को उ होति पट्टुदुगं ।
तिप्पभिई तु विकप्पो, अकारणं चैव तणभोगो ॥ २१ ॥

आस्तरणवजितः—कल्पः । किमुक्ते भवति—यद् जिनक-
ल्पिका अमवस्तुने रात्रावुत्कुटुकास्तिष्ठन्ति एष कल्प इत्य-
भिधीयते । तत्पुनः पट्टुदुगं भवति; संस्तारान्तरपट्टुयोर्कार
यत्सुप्यन्ते इत्यर्थः ; एष भवति प्रकल्पः । यानि पुर्नास्त्रप्रभृ-
तीनि संस्तारके प्रस्तारयन्ति एष विकल्पः । यच्च अ-
कारणे कारणमन्तरेण तृणानां भोगः क्रियते एषोऽपि
विकल्पः ।

अथवा अन्यथा कल्प-प्रकल्पव्याख्यानमाह—

अहवा अभुसिगाहणे, कप्पो पक्को उ कज्जे भुसिरे वि ।
भुसिरे य अभुसिरे वा, होइ विकप्पो अकज्जम्मि ॥ २२ ॥

अथवेति प्रकारान्तरेणोपदर्शने यत्कारणे समापतिते अभु-
पिगाणि तृणानि गृह्णाति एष कल्पः यत्पुनः कार्ये समाप-
निते भुपिगाण्यापि तृणानि गृह्णाति एष प्रकल्पः । यत्पुनः
अकार्ये भुपिगाणि अभुपिगाणि वा गृह्णाति एष भवति
विकल्पः । एवं तावत्तृणानामुत्तुबद्धे काले कारणे गृहीतानां
यतनोक्तः ।

सम्प्रति कारणेरेव ऋतुवद्धे काले फलकरूपस्य
संस्तारकस्य ग्रहण, यतनां चाऽऽह—

जह कारणे तगाहं, उउचद्धम्मि उ हवंति गहियाहं ।
तह फलगाणि वि गणेह, चिक्खल्लादीहि कजेहि ॥२३॥

यथा कारणे-देशादिलक्षणं ऋतुवद्धे काले तृणानि गृही-
तानि भवन्ति, तथा ऋतुवद्धे एव काले चिक्खल्लादीभिः
कार्यैर्गात्रिशब्दात्प्राणसंस्कारहारितकायपरिग्रहः फलकार्याप
गृह्णाति ।

तत्र यतनामाह—

अभुमिग्गविद्धमफुडिय, अगुरुयअणिमट्टवीणागहणेणं ।
आयासंजमं गुरुगा, समाणं संजमं दोमा ॥ २४ ॥

अभुमिग्गं भुमिग्गरहितोऽविद्धो-वेधरहितोऽस्फुटितोऽरा-
जितोऽगुरुको-गुरुभाररहितोऽनिष्टुष्ट-—प्रातिहारिकः एते-
षां च पञ्चानां पदानां द्वात्रिंशद्भङ्गाः । ते च प्रागिव प्रस्ता-
रतः स्वयं ज्ञातव्याः । अत्र यः प्रथमभङ्गः साऽनुज्ञातस्तत्र
दोषाभावान्, अयं लघुकाः शेषदोषविनिर्मुक्तश्च । ततो यथा
वांगालघुक्त्वात् दाक्षिणहस्तेन मुष्णे-विर्वाक्षितं स्थानं
नीयते एवमेषोऽपि । तथा चाह-—वीणाग्रहणेन यत्नतः तत्र
धा नीयते इति वाक्यशेषः । शेषा एकत्रिशत् भङ्गा नानु-
ज्ञानाः । तत्र गुरुके आत्मविगधनाप्रत्ययं च प्रायश्चित्तं च-
तुर्गुरुकम् । संयमविगधना पुनरयं भवति । गुरुके हस्तात्प-
नित एकाद्वयादीनामुपघातोऽत्र स्वस्थानप्रायश्चित्तं शेषेषु
संयमदोषा-—संयमविगधना । ततस्तत्र प्रत्येकं प्रायश्चित्तं
चत्वारो लघुकाः ।

अभुमिग्गदिपणहिं, जा अणिमट्टं तु पांचिमा भयणा ।

अह संथडपासुड्डे, विपज्जए होंति चउलहुगा ॥ २५ ॥

अभुमिग्गादीभिः पदैरग्रथ्य यावदनिष्टुष्टमिति पञ्चमं पदं
तेषु पञ्चमु पदेषु प्रथमभङ्गरूपेषु इयं-वक्ष्यमाणा भजना-
विकल्पना । तामिवाह-—'अह संथड' इत्यादि शक्यातरेण
य उपाधयो दत्तस्तास्मिन् यो यथाऽवस्तुतः प्रथमभङ्गरूपः
संस्तारकः स ग्रहीतव्यः, तदभावे पार्श्वेन कृतस्तस्याप्यभावे
ऊर्ध्वकृतः, एवं क्रमेण यतनया ग्रहणं कर्त्तव्यम् । यदि पुन-
र्धिपर्याप्तन गृह्णाति तदा विपर्यस्ते गृह्यमाणे प्रायश्चित्तं च-
त्वारो लघुकाः ।

अंतावस्मय बाहिं, निवेमना वाडिसाहिणं गाभे ।

खेत्तंतो अन्नगामं, खेत्तवहिं वा अवाञ्छत्थं ॥ २६ ॥

एवमन्तरुपाधयस्य यदि संस्तारक फलकरूपं न लभते
तदा बहिर्रुपाधयस्य तथैव ग्रहीतव्यः, तथाऽप्यलाभं, तेनैव
क्रमेण निषेधनादान्तव्यः, तत्राप्यसति बाटकात्, तत्राप्य-
लाभे साहीतः, तत्राप्यसति दूरादापि ग्राममध्यादानेतव्यो,
ग्राममध्येऽप्यसति क्षेत्रान्तस्तत्क्षेत्रमध्यभागात् अन्यग्रामा-
दानेतव्यः, तत्राप्यसति क्षेत्राद्बहिर्ग्रेऽप्यानेयः । एवमधि-
पर्यस्तमानयनं कर्त्तव्यम् । यदि पुनः सति लाभे विपर्य-
स्तमानयति तदा प्रायश्चित्तं चत्वारो लघुकाः ।

सम्प्रत्यानयनयतनामाह—

सुत्तं च अत्थं च दुव्वं वि काउं ,

४३

भिस्सं अडंतो उ दुए वि एसं ।

लाभे महए वि दुए वि घत्तं,

लाभायती एगदुवे व हावे ॥ २७ ॥

सूत्रं च अत्थं च द्वावापि कृत्वा भिक्षामटन् द्वावप्येपये-
त्-गवंपयेत् । तद्यथा-—भिक्षां संस्तारकं च तत्र लाभं
सति समर्थो द्वावापि गृह्णात्वा प्रत्यागच्छति, लाभेऽसति
भिक्षां गतस्य संस्तारकाभावे एकं सूत्रमर्थं वा, यदि वा-
द्वावापि द्वापयति संस्तारकगवंपणेन ।

दुल्लभो मज्जसंथारो, उदुवद्धम्मि कारणे ।

मग्गणम्मि विही एमो, भणितां खत्तकालतो ॥ २८ ॥

ऋतुवद्धे काले कारणे समापतितं दुर्लभं शक्यासंस्ता-
रकं यन्मार्गेण तत्र क्षेत्रतः कालतश्च विधिरेव भणितः,
अनेन विधिना नान्यथेति ।

वर्षासु संस्तारग्रहणम्—

उउवद्धं कारणम्मि, अंगणहणे लहुगगुरुगवासामु ।

उउवद्धं जं भणियं, तं चव यं मयं वोच्छं ॥ २९ ॥

ऋतुवद्धे काले कारणे सति यदि संस्तारकं न गृह्णाति
तदा प्रायश्चित्तं चत्वारो लघुकाः, वर्षासु पुनरवश्यं ग्रही-
तव्यः संस्तारकस्तत्र सूत्रस्याग्रहणं चत्वारो गुरुकाः । त-
था या ऋतुवद्धे काले यतना भणिता गवंपणादो सा व-
र्षास्वापि द्रष्टव्या शेषं वक्ष्यामि ।

प्रतिज्ञातमव करोति—

वासामु अपरिमाडी, संथारो मो अवस्म घेत्तव्यो ।

मणिकुट्टिमभूमिणं वि, तमंगणहणे चउगुरू आणा ॥३०॥

वर्षासु यदि मणिकुट्टिमायां भूमौ वयान्त तथापि संस्तार-
कोऽपरिशाटः फलकरूपोऽवश्यं ग्रहीतव्यः, तमगृह्णात प्राय-
श्चित्तं चत्वारो गुरुकाः, तथा आक्षा उपलक्षणमतदनवस्था-
द्यश्च दोषाः ।

किं कारणमत आह--

पाणा मीयल कुंभू, उप्पायगदीहगोमिभिसुनागे ।

पणए य उवहिकुच्छण, मलउदकवहो अजिप्पादी ॥३१॥

कालस्य शीतलतया भूमौ प्राणाः सम्मूर्च्छन्ति । के ते
इत्याह-कन्थवः प्रतीता, उत्पादका नाम-ये भूमि भित्त्वा स-
मुत्तिष्ठन्ति दीर्घाः-सर्पास्तेभ्य आत्मविगधना । गोमर्मा नाम
कर्णशृगाली शिशुनागः-अलसः तथा शीतलायां भूमौ पनकः
संजायते । उपधावापि पनकः संमूर्च्छति । तथा उपधेः शीतल-
मूमिस्पर्शतः कांथनसंभवः । तथा स चह धूलिलगने मल-
संभवः, ततो द्विगडमानस्य चर्षे पतति उदकवधः-अपका-
यविगधना । तथा उपधेर्मलिनत्वेनार्गतममवे निद्राया अ-
लाभतोऽजीर्णत्वेनभवः । आदिग्रहणात्-ततो ग्लानत्वं तद-
नन्तरं चिकित्साकरणेत्यादिपरिग्रहः ।

तम्हा खलु घेत्तव्यो, तन्थ इमं पंच वणििया भेया ।

गहणे य अणुणपणे, एगंगियअकुयपाउग्गं ॥३२॥

यस्मादन्तेषां तस्मादवश्यं फलकरूपं संस्तारको ग्रहीत-

स्यः, तत्र च ग्रहणे इमं—वक्ष्यमाणाः पञ्च वर्णिता भेदाः ।
तानिवाह—ग्रहणे अनुज्ञापनायामकारिके अकुञ्च प्रायोग्ये च ।

तत्र प्रथमतो ग्रहणद्वारमाह—

ग्रहणं न जाणयणं, मेजाकूपो उ जेण ममदीतो ।

उस्मग्गववाण्हि, सो ग्रहणे कप्पिओ हाइ ॥३३॥

येन समर्थात्—सम्यग्धीनः शय्याकल्पः शय्याग्रह-
णविधिः तेन जानता ग्रहणं संस्तारकस्य कर्त्तव्यम् । य-
तः स उत्सर्गापवादाभ्यां ग्रहणे काल्पिका योग्या भवति ।
गत ग्रहणद्वारम् ।

इदानीमनुज्ञापने या यतना तामाह—

अणुणवगणो जयणा, गहिते जयणा य होति कायव्वा ।

अणुणवगणो लद्धे, वेति पडिहागियं एयं ॥३४॥

अनुज्ञापनाया यतना—गृहीते च यतना कर्त्तव्या । तत्रा-
नुज्ञायामियम—लब्धे संस्तारकं वृत्तं, पते संस्तारकं प्राति-
हारिकं प्रहीष्यामो यावत्प्रयोजने तावद्धारिष्यामः पश्चा-
त्समर्पयिष्याम इति ।

कालं च ठवेइ तहिं, वेइ य परिमाडिवज्जमपपहिमो ।

अणुणवगणो जयणा, गहिते जयणा इमा होति ॥३५॥

यदा संस्तारका लब्धो भवति तदा तत्र कालं स्थापयति ए-
तावन्तं कालं धारिष्यामः, तथा वृत्ते—एष संस्तारको जरा-
जर्गीतया परिशाटिरुपस्तंमने वयं ग्रहीष्यामः । तत्र निर्व्या-
घातनेतावता कालेन यत्परिशाटिति तन्मुक्त्वा शेषमर्पयिष्या-
मः । एव यदि प्रतिपद्यत तदा गृह्यते, अथ न प्रतिपद्यते तदा न
ग्रहीतव्यः, किं त्वन्या याच्यते । अधान्यो याच्यमानो न ल-
भ्यते तदा स एव प्रतिगृह्यते केवलं परिशाटी यतना विधेया ।
एषा अनुज्ञापने यतना । गृहीते यतना इयं वक्ष्यमाणा
भवति ।

तामेवाह—

कीमं पुण घयव्वा, वेति ममं जा हि तुं भवे मुच्चो ।

अमुग्गम्म सो वि मुच्चो, ताहं घग्गि ठवेज्जाहि ॥३६॥

काहि एत्थं चव टाणं, पामे उवारे व तम्म पुंजम्म ।

अहवा तत्थेव थओ, ते वि हु नीयल्लगा अम्मं ॥३७॥

गृहीते संस्तारके पुनः पृच्छति—कार्यसमाप्तौ कस्य पु-
नर्पयितव्य एष संस्तारकः ? एवमुक्त्वा स यदि वृत्ते म-
मैव समर्पयितव्यः इति, तदा वक्तव्यं यदा त्वं भवति श-
न्यः । किमुक्तं भवति—यदा सूर्यं न दृश्यध्वे तदा कस्य स-
मर्पणीयः ? एवमुक्त्वा स वृथादमुकस्य । ततो भूयाऽपि वक्त-
व्यम्, सोऽपि यदा शन्यो भवति न दृश्यते इत्यर्थः, तदा
कस्मै समर्पणीयः ? अथ वृथादर्थं गृहे स्थापयेत् ततः
पुनरपि पृच्छेत् कतरस्मिन्नवकाशे स्थापनीयः ? एवमुक्त्वा
यदि स वृथात् यतोऽवकाशात् गृहीतोऽप्येव स्थाने स्था-
पयेत्, यदि वा—वदेत् अत्रेव स्थाने लुप्तं प्रदेशं, अ-
थवा—यतोऽवकाशात् गृहीतस्तस्य पार्श्वे, अथवा—अस्य
पुञ्जस्योपरि स्थापयेत् । यादवा—यत्र सूर्यं नयथ तत्रैव तिष्ठतु,
यतो यस्यापार्श्वे सूर्यं वसथ सोऽपि दु-निश्चितम्—अस्माकं
निजकः । किं बहुना यत्र वदति तत्र नीत्या स्थापयितव्यः ।

एमा गहिण जयणा, एत्तो गेहंतण उ बुच्छामि ।

एगो चिय गच्छे पुण, संघाटो गेहति गहितो ॥३८॥

एषा—अनन्तर्गता गृहीते यतना, अत ऊर्द्धं गृह्णाति यत-
नां वक्ष्यामि । प्रतिज्ञातमेव करोति—गच्छे पुनरेक एष सं-
घाटः आभिर्ग्राहकः संस्तारकं गृह्णाति, न शेषोऽन्यथा
व्यवस्थापतेः ।

आभिर्ग्राहियम्म ऽमती, वीसुं ग्रहणे पमिच्छिउं सव्वे ।

दाऊण तिन्नि गुरुणो, गिण्हति मेमे जहावुद्धं ॥३९॥

आभिर्ग्राहकस्याभावे विष्वक्—प्रत्येकं संघाटकानां ग्रहणं
प्रयत्नं । इयमत्र भावना—एकैकः संघाटकः प्रत्येकमेकैकं
संस्तारकं मार्गयति, अभ्यधिकास्त्रयः संस्तारका आचार्यस्य
योग्या सृजन्ते । तत्रापि सैव मार्गणं अनुज्ञापने गृहीते च
यतना यावत्कार्यसमाप्तौ कं स्थापयितव्य इति । एवं विष्वक्
ग्रहणे सर्वान् संस्तारकान्प्रतीच्छेत्—प्रतिगृह्यते त्रीन संस्तार-
कान् गुरोरेत्या शेषानन्यान यथावृद्धं गृह्णाति । इयमत्र
सामाचारी—आभिर्ग्राहकसंघाटकेन प्रत्येकं प्रत्येकं संघाट-
कैरानीतानां वाऽनानीतानां वा मध्यादाचार्यस्योत्कृष्टान्
त्रीन संस्तारकान् प्रयत्नेकां दत्त्वा शेषाणां रत्नाधिकतया सं-
स्तारकान् भाजयन्ति तानपि तथैव गृह्णाति ।

शागाण उ शाणत्तं, मग्गेशयरभिग्गहीण अन्नगणे ।

दिट्ठोभामणलद्धे, मन्नाउट्टे पभू चव ॥ ४० ॥

अनिकानां स्वर्गणतराभिर्ग्राहकाणां यद्धानात्वं—प्रतिविशेषो
यद्धान्यगणेन सह स्वर्गणसाधूनां समुदायेन संस्तारकान् मा-
र्गयतामाभवद्दृष्टवहारनानात्वं तत् वक्ष्ये । तत्र—पञ्च द्वारार्ण,
तद्यथा—दृष्टद्वारमवभाषणे नाम—याचने तद् द्वारं, लब्धद्वार-
मभाषण—मानयाचने तद् द्वारं, प्रभुद्वारं च ।

दिट्ठादिग्गमु एत्थं एकैकं होतिमं उ छुम्भया ।

दट्ठण अहाभाव-ण वावि सोउं च तम्मव ॥ ४१ ॥

विष्परिणामणकहणा, वोच्छिन्नं चव तिपडिमिद्धे य ।

एग्गिं तु विंसमं, बुच्छामि अहाणुपुच्चीए ॥ ४२ ॥

अत्र एषु दृष्टादिकेषु द्वारेषु मध्ये एकैकस्मिन् द्वारे इमं—वक्ष्य-
माणाः पञ्चभेदा भवन्ति । तद्यथा—दृष्टं द्वारं, यथा—भावे-
नेति द्वारं, तस्य वा वचनतः अत्येति द्वारं, विष्परिणामन-
द्वारं, कथनद्वारं व्यवच्छिन्नद्वारं च । एतेषां तु द्वारार्णां यथा
नुपूर्व्यां क्रमेण विशेषं वक्ष्यामि । यदपि च दृष्टादिषु द्वारना-
नात्वं तदापि यथावसरं वक्ष्यते ।

संथारं देहंतं, अमहीणपभुं तु पेसिओ पढमा ।

ताहं परियरिऊणं, आंभामिय लब्भमाणेति ॥ ४३ ॥

मानसंस्तारकं—फलकरूपं पट्टरूपं वा देहान्तं—देहप्रमाणम्,
अस्वाधीनप्रभुम्—न विद्यते स्वाधीनस्तत्कालप्रत्यासन्नः
प्रभुरस्य स तथा, तमस्वाधीनप्रभुं दृष्ट्वा कर्माप पृच्छति,
कस्येव संस्तारकः ? स प्राह—अमुकस्य, परिमदानीमत्र स
न तिष्ठति । ततः संघाटकश्चिन्तयति—यदा संस्तारकस्वामी
समागमिष्यति तदा याचिष्ये, इति विचिन्त्य प्रसर्गति-
प्रतीतिवत्तं वसतावागच्छतीत्यर्थः । ततः प्रतिनिवृत्त्य त-

दा अन्यदा अवभाषिते याचित संस्तारकं लब्धं वसति-
मानयति ।

अथैवापान्तर्गतं वक्ष्यशेषमाह--

संथारो दिट्टो न य, तस्म पभू लघुगो अकहरो गुरुणां
कहिए व अकहिए वा, अएणोण वि आणितो तस्म ॥४४॥

यदा संस्तारकं--प्रथमं तस्य स्वामिनमदृष्ट्वा वसतो
प्रत्यागतस्तदा तेन गुरुणामाचार्याणां कथनीयम्--यथा
दृष्टः संस्तारको न च तस्य संस्तारकस्य यः प्रभुः
स उपलब्ध इति । एवं चेन्नालोचयति तस्य प्रा-
यश्चित्तं लघुको मासः । तथा कथिते अकथिते वा
गुरुणां यद्यन्येन संघाटेकनामकस्य गृहे संस्तारकोऽ
मुकेन संघाटेकेन दृष्टः परं स्वामी नापलब्ध इति न याचि-
तस्तस्माद्भयं याचित्वा नयाम इति विचिन्त्य तत्र गत्वा
स्वामिनमनुज्ञाप्य आनीतस्तथापि येन पूर्वं दृष्टस्तस्याऽऽभ-
वति न पाश्चात्यसंघाटस्य । तदेवं 'ददृग्मांति' व्याख्यातम् ।

इदानीं यथाभावेनेति व्याख्यानयति--

विनिञ्चो उ अन्नदिट्टो, अहभावेणं तु लद्धमाणेति ।
पुग्मिस्सेव उ स खलु, केई साहारणं वेति ॥४५॥

प्रथमसंघाटके संस्तारकं दृष्ट्वा स्वामिनमनुपलभ्य याचि-
न्वैव वसतो प्रत्यागते द्वितीयः संघाटकोऽशतभावाऽन्येन
पूर्वं दृष्ट इत्यजानानो यथाभावे तमन्यदृष्टे संस्तारकं स्वा-
मिनमनुज्ञाप्य लब्ध्वा समानयति स कस्याऽऽभवतीति चे-
दत आह--स खलु नियमात्पूर्वस्य संघाटकस्य येन पूर्वं दृष्टो,
न पाश्चात्यस्य येन लब्धः समानीतः, किं तु उभयोरपि
संघटयोरभावमधिकृत्य साधारणं भवते । गते यथाभा-
वेनेति द्वारम् ।

इदानीं तस्यैव वचनतः श्रुत्येति द्वारव्यानाथमाह--

तइञ्चो उ गुरुमगांसे, विगडिञ्जंतं मुणेणु संथारं ।
अमुगन्थ मए दिट्टो, हिंडंतो वऽममीमेते ॥ ४६ ॥

तृतीयः संघाटकः प्रथमेन संघाटकेन कापि संस्तारकं दृष्ट्वा
स्वामिनमनुपलभ्य वसतो प्रत्यागतं गुरुसकाशे आचा-
र्यस्य समीपे दृष्टो मया संस्तारकः परं स्वामी न दृष्टस्तत
आगतं स न याचिष्ये इति, संस्तारकं विद्यमानमालोच्य-
मानं श्रुत्वा, यादवा-भिर्क्षा दिग्दृष्टमानोऽन्यस्य संघाटकस्य
शास्ति-कथयति यथा अमुकत्र मया दृष्टः परं स्वामी नास्ति
इति न याचितः स्वामिन्यागत याचिष्यामि एव शिष्यमाणं
श्रुत्वा--

गंतूण तहिं जायड, लद्धम्मी वेति अह एम विही ।
अन्नदिट्टो न कप्पह, दिट्टो एमो उ अमुगणं ॥ ४७ ॥
मा दिज्जमि तस्सेयं, पडिमिद्धंतमि एम मज्झं तु ।
अणो धम्मकहाए, आउट्टेऊण तं पुवं ॥ ४८ ॥
संथारगदाणफला-दिलोभिंयं वेति देहि संथारं ।
अमुगं तिञ्चि य वारो, पडिमिहेऊण तं मज्झं ॥ ४९ ॥
गत्वा तत्र संस्तारकस्वामिनं संस्तारकं याचते,

याचित्वा लब्धे तं परिणामयति । यथा एषोऽस्माकं विधिरा-
चारो योऽन्येन दृष्टो दृष्टो च संस्तारकस्वामिनं याचिष्ये इ-
त्यध्यर्वात्मतः सोऽन्यस्य न कल्पते एष च संस्तारकोऽन्येन
दृष्टस्ततस्त्व मम प्रियतया तस्य याच्यमानस्य संस्तारकममुं
वद्याः, ततस्तस्मिन् प्रतिपद्ये एष मम भविष्यति । अत्र-
यमाभवन्चिन्तः यदि विपरिणामकरणे लब्धस्ततस्तस्य
नाऽऽभवति किं तु पूर्वस्यैव संघाटस्य । अथवा-द्वितीयो
विपरिणामप्रकारस्तमाह-गुरुसकाशे कथ्यमानमन्यस्य वा
संघाटस्य शिष्यमाणं संस्तारकं श्रुत्वाऽन्यः संघाटकस्तत्र
गत्वा संस्तारकस्वामिनं पूर्वकथया धर्मकथाकथनेनावृत्त्या-
त्मानुकूले कृत्वा पश्चाद्विपरिणामयति, कथमित्याह--'संथा-
रगदाण' त्यादि संस्तारकस्वामिनं पूर्वसंस्तारकदानफला-
दिलोभिर्न वृते-अमुकं संघाटकं याचमानं त्रीन्वारान्प्रतिपि-
ष्य तदनन्तरं मम संस्तारकं देहि । एवं विपरिणामकरणतो
लब्धः स पूर्वस्यैव संघाटकस्याऽऽभवति न पाश्चात्यस्य ।

अत्र प्रार्थश्चन्विधिमाह--

एवं विपरिणामिणं, लभती लहुगा य होति मगणिञ्चे ।
अन्नगणिञ्चे गुरुगा, मायनिमित्तं भवे गुरुगो ॥ ५० ॥

एवम्-उक्तेन प्रकारेण विपरिणामिनेन स्वामिना यदि लभ-
ते स्वगणसत्कसाधुस्तदा तस्य प्रार्थश्चत्तं चत्वारो लघुकाः,
अन्यगणसत्क चत्वारो गुरुकाः । तथा स्वगणसत्को वा अन्य-
गणसत्को वा विपरिणामस्य लब्ध्वा यदि पृष्टः सन् वि-
परिणाममपलपति तदा मायानिमित्तो-मायाप्रत्ययो भव-
त्यधिको गुरुको मासः ।

सम्प्रति व्यवच्छिन्नद्वारमाह--

अह पुण जेणं दिट्टो, अन्नो लद्धो उ तेण संथारो ।
छिन्नो तदुवारि भावो, ताह जे लभति तस्सेव ॥५१॥

अथ पुनर्येन संघाटकेन दृष्टः संस्तारकस्तेनान्यो लब्धः
संस्तारकस्तस्य पूर्वदृष्टस्यापरि भावाऽध्यवसायाच्छिन्न-व्य-
वच्छिन्नस्ततो यः पश्चात् लभते तस्यैव स आभवति
नेतरस्य । गते व्यवच्छिन्नद्वारम् ।

अधुना त्रिप्रतिपद्यद्वारमाह--

अहवा वि तिञ्चि वारा, उ मग्गितो न वि यतेण लद्धो उ ।
भावं छिन्नमच्छिन्ने, अन्नो जो हवइ तस्सेव ॥ ५२ ॥

अथवा येन दृष्टं तं याचितः परं न लब्धो द्वितीयमपि वारं
याचितो न लब्धस्तृतीयमपि वारं न लब्धस्तत एव त्रीन्
वारान् याचितो न च तेन लब्धस्ततस्तस्यापरि यदि तस्य
संघाटकस्य भावो व्यवच्छिन्नो, यदिवा-न व्यवच्छिन्नस्तथा
योऽन्यो लभते तस्याऽऽभवति न पूर्वसंघाटकस्य । तदेवं
पडिमिहारेः समानं प्रथमं दृष्टद्वारम् ।

अधुना उवभाषितद्वारमाह--

एवं ता दिट्टम्मी, ओभामितके धि होति छुच्चेव ।
साउं अहभावेण व, विपरिणामे य धम्मकहा ॥५३॥
वाच्छिन्नमि व भावं, अन्नो वऽन्नस्य जम्म देजाहि ।
एण खलु छुच्चेया, आहारणं होति वादुच्चा ॥५४॥

एवमुक्तं प्रकारेण दृष्टे-दृष्टद्वारे पद भेदाः प्रकाशिता एव मवभाषितेऽपि पद भेदा भवन्ति-ज्ञातव्याः । तद्यथा--प्रथमं श्रुत्वा द्वारं, द्वितीयं यथाभावेनात द्वारं, तृतीयं विपरिणामद्वारं, चतुर्थं धर्मकथाद्वारं, पञ्चमं व्यवच्छिन्न-द्वारं, षष्ठमन्या वा तस्यैत द्वारम् । तत्र एते खलु पद भेदा अवभाषण भवन्ति-वाञ्छव्याः ।

प्रथमद्वारव्याख्यानार्थमाह—

श्रीभामिते अलङ्के, अन्वाच्छिन्नं य तस्म भवे उ ।

सोऽं अस्मां भामिह, लङ्कोऽस्मां तप्पुरिच्छिस्म ॥ ५५ ॥

संघाटकंन भिक्षामटता संस्तारकस्वामी च संस्तारकं याचिनः परं न लब्धः अथ च तस्य-संघाटकस्य संस्तारकोपरि भावोऽर्थापि न च व्यवच्छिद्यते तेन च संघाटकंन गुरु-समीपमागत्यालोचिनो यथा अमुकस्य गृह संस्तारको दृष्टः याचिनश्च परं न लब्धः द्वितीयं वारं याचिष्यते एवमवभाषिते अलङ्के अव्यवच्छिन्ने च तस्य संस्तारकस्योपरि भावे विकटने धृत्वा अन्यः संघाटकस्तत्र गत्वा याचते लभते, च, स लब्धा नीतः सन् कस्याऽऽभवतीत्यत आह—पूर्वस्य । येन पूर्वमवभाषितोऽपि न लब्धस्तस्याऽऽभवति, तद्विषय-भावाव्यवच्छेदाधेतस्य ।

समागि जहा दिदु, अह भावादीणि जाव वाच्छिन्ने ।

दागइं जोएजा, छद्वे समं तु वुच्छामि ॥ ५६ ॥

शेषाणि यथा भावादीनि चत्वारि द्वाराणि यावद् व्यवच्छिन्नद्वारम्, यथा दृष्टे-दृष्टद्वारे पूर्व भावितानि तथा योजयन्त । तद्यथा—एकेन संघाटेन भिक्षामटता कापि संस्तारको दृष्टो याचिनश्च परं न लब्धः, द्वितीयः संघाटको यथाभावेन तत्र गत्वा तं संस्तारकमानयति स पूर्वसंघाटकस्याऽऽभवति, न येनानीतस्तस्य । अन्ये तु द्रव्य-द्वयो-रपि संघाटकयोराभवनमाधिकृत्य साधारणमिति, गते यथाभावद्वारम् ॥ २ ॥ अधुना विपरिणामद्वारमुच्यते-गुरुसमीपे विकथ्यमानमन्यस्य कथ्यमानं याचिनमलङ्के संस्तारकं महा सम्प्रति दाहि, अत्रापि पूर्वस्यैव संघाटकस्य स आभवति न येनानीतस्तस्य । गते विपरिणामद्वारम् ॥ ३ ॥ सम्प्रति धर्मकथाद्वारमुच्यते—अत्रनेन संघाटकेन याचिते अलङ्के चान्यसंघाटकस्तत्र गत्वा तं संस्तारकस्वामिने धर्मकथाकथनेन समाकर्ण्य याचते संस्तारकम्, स तथा लब्धानीतः सन् पूर्व संघाटकस्याऽऽभवति न येन पश्चादानीतस्तस्यैत । गते धर्मकथाद्वारम् ॥ ४ ॥ अधुना व्यवच्छिन्नभावद्वारमुच्यते-प्रथमसंघाटकेन संस्तारको याचिता न लब्धस्ततस्तद्विषये भावो व्यवच्छिन्नः, गुरुसमीपे च गत्वा तथैवालोलोचने यथा अमुकस्य गृह संस्तारको दृष्टो याचिनश्च परं न लब्धः, स तिष्ठतु द्वितीयं वारं न कोऽपि याचिष्यते । एवं व्यवच्छिन्ने भावे ज्ञात्वा योऽन्यसंघाटको याचते, लभते च; स च तस्याऽऽभवति, न पूर्वस्य । तद्वे योजितानि यथाभावादीनि चत्वार्यपि द्वाराणि ॥ ५ ॥ अत ऊर्ध्वमाह—षष्ठे द्वारे अन्या वाऽन्यस्यात लक्षणे विशेषोऽस्ति तं वक्ष्यामि ।

प्रतिज्ञातमेव करोति ।

अच्छिन्नं अस्मां, मा वा अन्नं तु जइ से देजाहि ।

कप्पइ जो उ पणइतो, तेण व अन्नं व न कप्पइ ॥५७॥

येन प्रथमसंघाटकेन संस्तारको दृष्टो याचिनश्च न लब्धस्तस्य तद्विषये भावे अच्छिन्न-अव्यवच्छिन्ने अन्येन संघाटकेन तत्र गत्वा याचिते अन्या मनुष्याऽन्यसंस्तारकं यदि दद्यात्, यदि वा-स एव संस्तारकस्वामी अन्य संस्तारकं दद्यात्, तदा 'से'-तस्य कल्पते । यस्तु प्रणयितो—याचिनः संस्तारकः स तेन स्वामिना अन्येन वा मनुष्येण दीयमानो न कल्पते । गतमवभाषितद्वारम् ।

अधुना लब्धद्वारमाह—

लङ्कोरे चवं, जोए जहमंभवं तु दाराइं ।

जत्तियमत्तो विसेमां, तं वुच्छामी ममांगं ॥५८॥

लब्धद्वारोऽप्येवमुक्तप्रकारेण श्रुत्वादीनि द्वाराणि यथासंभवं योजयन्त । यावन्मात्रं विशेषस्त्वावन्मात्रं तं विशेष समासेन वक्ष्ये ।

तत्र प्रथमं । श्रुत्वा द्वारमाधिकृत्य विशेषमाह—

श्रीभामियस्मि लङ्के, भर्णति न तरामि इहिह नेउं जो ।

अच्छउ नेहामो पुण, कल्लं वा धिच्छिहामो ति ॥५९॥

प्रथमसंघाटेन कापि संस्तारको दृष्टो याचिनो लब्धश्च, तस्मिन् अवभाषिते लब्धे च साधवो भवन्ति-न शक्नुमः सम्प्रति भिक्षामटनेः संस्तारकं नेतुम्, ततस्तिष्ठतु पश्चात्-प्यामः । एतच्च गुरुसमीपे समागत्य तेन संघाटकेनालोचिनम्, तच्च श्रुत्वा अन्या याचते लभते च, स आनीतः सन् पूर्वसंघाटकस्याऽऽभवति, न येनानीतस्तस्य । अपरः संघाटकोऽप्रतनसंघाटकवृत्तान्तमर्वादिन्वा यथाभावेन गत्वा याचते तमाप्यानीतः पूर्वसंघाटकस्याऽऽभवति न तस्य । अपरं द्वयोरपि तं साधारणमाचक्षते ।

विपरिणामद्वारं साक्षादाह—

नवरि आमो आगतो, तेण वि सां चं व पणयितो तन्थ ।

दिन्नो अन्नस्म तन्नो, वी(वि)परिणामइ तह चं ॥६०॥

प्रथमसंघाटकेन संस्तारके याचिते लब्धे नेतुमशक्यतया तत्रैव मुक्ते नवरि-केवलमन्यः संघाटक आगतस्ते नापि तत्र स एव संस्तारकः प्रणयितो-याचिनः । संस्तारकस्वामिनोक्तं दत्तोऽन्यस्य, ततस्तथैव तं विपरिणामयति, यथ सर्वदैवाहं तव प्रियस्ततो मयि साति किमन्यस्मै तव दातु मुञ्चते तस्माद्यदि स आगच्छति तर्हि तस्य प्रतिषेध पश्चान्मम दातव्य इति । एवं यदि विपरिणामानीतो भवति ततः पूर्वतस्याऽऽभवति, नतरस्या तदेवमुक्तं विपरिणामद्वारम् ॥ अधुना धर्मकथाद्वारम्-तथैव प्रथमसंघाटकेन संस्तारके याचिते लब्धे नेतुमशक्यतया तत्रैव मुक्ते अन्य संघाटकस्तत्र समागत्य तं संस्तारकं याचतवान् । ततः संस्तारकस्वामिनोक्तं-दत्तोऽन्यस्मै । तदा धर्मकथाकथनतस्मावर्ज्यं व्रते यथा तस्य प्रतिषेधाय संस्तारको मह्यं देय एवानीतः पूर्वसंघाटकस्य स आभवति, नतरस्य । त

येन प्रथमसंघाटकं संस्तारको याचितो लब्धः श्रुतश्च तस्य तद्विषय भावः कृतश्चिन्तारणता व्यवच्छिन्नः, अन्येन वा अशठभावेन याचितो लब्धश्च तस्याऽऽभवति, न प्रथमसंघाटस्य तस्य तद्विषयभावव्यवच्छेदात् । तथा प्रथमसंघाटकं संस्तारको याचिते लब्धे नेतुमशक्यतया तत्रैव मुक्तः अन्यः संघाटकस्तत्र समागत्य संस्तारकं याचते । तत्र यदि अन्यो मनुष्योऽन्यं संस्तारकं दद्यात्, स वा प्रथमसंघाटकयाचितोऽन्यं तदा स तस्य कल्पते । यः पुनः प्रणयितः स तेनान्येन वा दीयमानो न कल्पते ।

तथा च विपरिणामद्वारमुक्त्वा शेषद्वाराणामनिवेशमाह--

अहभावोऽऽलोयणध-म्मकहणं वोच्छिन्नमन्नदाराणि ।
नेयाणि तदा चैव उ, जंहेव उ छद्दुदाराणि ॥ ६१ ॥

यथाभावद्वारम्, 'आलोयण' इति-पदैकदेशे पदसमुदायो-पचाराद् आलोचनां श्रुत्वैति द्वारं, धर्मकथनद्वारं, व्यवच्छिन्नद्वारमन्यद्वारं चेति पञ्च द्वाराणि यथैवावभाषितद्वारं उचितानि तथैव ज्ञेयानि । पृष्ठे तु विपरिणामद्वारं साक्षादुक्तम् । गते लब्धद्वारम् ।

इदानीं संज्ञातिकद्वारमाह--

सण्णायणं वि एच्चिय, दारा नवरं इमं तु नाणत्तं ।
आयण्णामिहितो, गण्हह संथारयं अज्ज ! ॥ ६२ ॥
सद्धदममीठियाणं, वेत य घेच्छामि तदिणं चैव ।
नायण्णो परिणतो, मण उ संथारतो भंत ! ॥ ६३ ॥

यान्येव श्रुताऽऽदीनि पद द्वाराणि लब्धद्वारमिहितानि एतान्येव संज्ञातिकद्वारंऽपि द्रष्टव्यानि, नवरं भावनायां यज्ञानात्वं तदिदं चक्ष्यमाणम् । तदेवाऽऽह-- 'आयण्णो' इत्यादि आचार्यैर्णामिहितः आर्य ! संस्तारकं गृह्णाण, एवमुक्तः सन्न संज्ञातिकानां गृहमागच्छन् दृष्टः संस्तारको याचितो लब्धश्च । अथवा-संज्ञातिकैरथाचितैरेव स उक्तो गृह्णाण संस्तारकम्, ततस्तनोक्तम्-यस्मिन् दिवसे संस्तारके स्वप्नुमास्यते तस्मिन् दिवसे नेप्यामः, आचार्यश्च शुद्धदशम्यां तत्र स्थितः स आगत्य शुद्धदर्शमास्थितानां गुरुणामन्ते व्रते--आलोचयति भदन्त ! मया ज्ञातिगृहे संस्तारकः प्रतिब्रह्मो निर्भाततस्मिन्प्रति । ततो यत्र दिने संस्तारके स्वप्स्यते तद्विषयमेव-तस्मिन्नेव दिने ग्रहीष्यामः । एवमालोचितं श्रुत्वा अन्यो याचते लभते च, स आनीतः पूर्वसंघाटकस्याऽऽभवति न येनानीतस्तस्य । गते श्रुत्वा अपरः संघाटकोऽत्रतनसंघाटकवृत्तान्तमनवज्ञाय यथाभावेन गत्वा याचते लभते च स तेनानीतः पूर्वसंघाटकस्याऽऽभवति न तस्य । अपरं तु द्वयोरपि संघाटकयोस्तं साधारणमाचक्षते । यथाभावद्वारमपि गतम् ।

इदानीं साक्षाद्विपरिणामद्वारमाह--

विपरिणामे तह वि य, अन्नो गंतूणं तत्थ नायण्णिहं ।
आमन्नयो गण्हइ, मित्तो अण्णो वि मं वात्तुं ॥ ६४ ॥
अन्ने वि तस्स नियगा, देहिह अन्नं च तस्स मम दाउं ।
दुल्लभलाभमणा उं-ठियम्मि दाराणं हवति मुद्धं ॥ ६५ ॥

सन्नायणिहो अन्नो, न गण्हए तण अममणुणानो ।

सति विहवे मत्तीण, सो वि हु न वि तण निच्चिसति ॥ ६६ ॥

तेन साधुना मया भदन्त ! ज्ञातगृहे संस्तारकं प्रतिब्रह्म-सोऽस्ति ततस्तस्मिन्नेव दिने समानेष्यते, इत्यालोचितं श्रुत्वा अन्य आरुह्यतरो मित्ररूपो वा ज्ञातिगृहे गत्वा तत्र तथैव संस्तारकस्वामिने विपरिणामयति, स चान्यो विपरिणम्य गृह्णाति । इदं चक्ष्यमाणमुक्त्वा तदेवाह-- 'अन्ने यो' इत्यादि अन्येऽपि च तस्य निजका संस्तारकं दास्यन्ति । यदि वा-ममामुं संस्तारकं दत्त्वा तस्यान्यं संस्तारकं दद्याः । अथवा-अस्मादृशे अज्ञातोऽल्लुत्तर्जायिनि यद् दुर्लभदानं दीयते तद्भवति शुद्धमहपरलाकाशमावप्रमुक्तत्वात् । तथा स्वज्ञातगृहेऽन्योऽसंज्ञातिकस्तेन संस्तारकस्वामिना असमनुजातो न गृह्णाति । अहं पुनः संज्ञातिकस्ततो-वा श्रुत्याभेकवारमनुज्ञातस्यापि संस्तारकस्य ग्रहणं, तथा सति विषये, यदि वा-विभवाभावेऽपि स्वशक्या सोऽपि संज्ञातिकस्तनास्मिन्नेन संज्ञातिकेन विना न निर्विशति उपभुङ्क्ते मरूपानसंस्तारकादि तस्मान्मम दातव्य एष संस्तारक इति । एवं विपरिणमयानीतः पूर्वसंघाटस्याऽऽभवति न येनानीतस्तस्य । गते विपरिणामद्वारम् ॥ अधुना धर्मकथाद्वारमुच्यते--तथैवालोचनामाकर्णयन्त्य-संघाटकस्तत्रागत्य धर्मकथामारभते, ततो धर्मकथया तमत्यन्तमावर्ज्य तं संस्तारकं याचते, स धर्मकथाश्रवणोपरोधतो न निपेष्टशक्त इति तस्मै दत्तवान्, सोऽपि पूर्वसंघाटस्याऽऽभवति न येनानीतस्तस्य । गते धर्मद्वारम् ॥ संप्रति व्यवच्छिन्नद्वारमाह, भावना-तस्य संज्ञातिकस्य याचितसंस्तारकाव-पये भावः कृतश्चिन्तारणता व्यवच्छिन्नोऽन्येन च संघाटके-नाभावेन याचित्वा समानीत । स येनानीतस्तस्याऽऽभवति, न पूर्वसंज्ञातिकस्य । अन्यद्वारभावना इत्ययम-पूर्वप्रकारेण तेन संज्ञातिकेन गुरुणामन्तिके विकटत कृते तत् श्रुत्वा अन्यः संघाटकस्तत्र गत्वा संस्तारकं याचते, तत्रान्यो मनुष्योऽन्यं संस्तारकं यादं ददाति, यदि वा-स एव पूर्वसंघाटक-याचितः संस्तारकस्वामीः परमन्यं संस्तारकं तदा कल्पते । पूर्वं याचितस्त्वेनेनान्येन वा दीयमानो न कल्पते ।

तथा चाऽऽह--

सेमाणि य दाराणि, तह वि य बुद्धिए भागणीयाई ।
उद्धदारे वि तहा, नवरं उद्धम्मि नाणत्तं ॥ ६७ ॥

शेषात्थर्यापि विपरिणामजाति श्रुत्वादीनि द्वाराणि तथैव प्रा-गुक्तप्रकारेणैव बुद्ध्या परिभाष्य भाषणीयानि तानि च तथैव भाषितानि । गते संज्ञातिकद्वारम् ॥ इदानींमूर्द्धद्वारमाह--ऊर्द्धद्वारंऽपि तथा पूर्वोक्तप्रकारेण द्वाराणि पडपि श्रुत्वादीनि योजनीयानि नयरमूर्द्धे--ऊर्द्धकारणं तानाव्यम् ।

तदेव भाषयति--

आणोऊणं न तिण्णे, वासम्म य आगमं तु नाऊणं ।
मा उल्लज्ज हु ल्लम्म, ठवइ अणो व मण्णोजा ॥ ६८ ॥

संघाटकं कापि गृहे संस्तारको दृष्टो, याचितो लब्धश्च ।
आनेतुमपि व्यवसितः परं वर्षस्य आगमम्-आगमनं

ज्ञान्वा माऽपान्तगले घर्षं पतेदिति कृत्वा नानेतुं तीर्णः-
शकः । तथा मा वपेणात्र प्रस्तारितं आर्दीक्रियत । तथा मा
अन्य-संघाटकः समागत्य मार्गयन्—याचेत इति लुब्ध
प्रदेशं कुञ्च्य-अवष्टभ्य ऊर्द्धीकृतस्ततो गुरुममीपे समागत्य
विकटयति, तच्च श्रुत्वा अन्य उपत्य-आगत्य याचेत स च
तेनानीतः पूर्वसंघाटकस्याऽऽभवति न येनानीतस्तस्य । गते
श्रुत्वा द्वारम् ।

इदानीं यथाभावद्वारं विवक्षुर्गह—

पुच्छाण नागन्तं, कणुद्वकयं तु पुच्छियममिदं ।
अन्नामदमाशीयं, पि पुगिल्लं केइ माहारं ॥ ६६ ॥

यथाभावद्वारं पुच्छायां नानात्वं, किं तदिति चेत् ? । उ-
च्यते—अन्यः संघाटकस्तत्र यथाभावेन गतस्तेन ऊर्द्धीकृ-
तं संस्तारकं दृष्ट्वा चिन्तितम्—किं नामैष संयतेन ऊर्द्धीकृत
उत गृहस्थेन ? यथाभावेन एवं तेन सशयेन पृष्टः-केना-
यमूर्द्धीकृत इति?, गृहस्थश्च न किमपि शिष्ट-कथितम्, त-
तोऽन्येन संघाटकनाशठेन संस्तारको याचितो लब्ध-आ-
नीतश्च । तथाऽन्येनाशठेनानीतमपि संस्तारकं पूर्वस्य संघा-
टकस्याऽऽभवन्तमाचक्षते, केचित् पुनर्द्वारोप संघाटकयोः
साधारणम् । अथ पृष्टं गृहस्थैराख्यातं गृहीतनोर्द्धीकृतं,
यथाभावेन याचितो लब्धश्च सोऽप्यानीतः पूर्वसंघाटकस्या-
ऽऽभवति । अपरं तु द्वारोप साधारणमाहुः ।

लुब्धे उड्डो व कतो, संधारो जइ वि सो अहाभावा ।
तत्थ वि मामायारी, पुच्छिज्जा इतरहा लहुतो ॥७०॥
यद्यपि संस्तारो यथाभावान्—यथाभावेन गृहस्थैः लुब्ध
प्रदेशं ऊर्द्धीकृतो ज्ञायते चेतत्तथापि तत्रयं सामान्त्य-
गृहस्थोऽवश्यमुक्तप्रकारेण पृच्छयते, इतरथा-पृच्छाकरण-
भावे प्रायश्चित्तं लघुको माम् । गते यथाभावद्वारम् ।
विपरिणामेन धर्मकथाव्यवच्छिन्नभावान्यद्वाराणि पूर्ववत्
भावनीयानि ।

तथा चाह—

मेसाइं तह चैव य, विपरीणामाइयाइं दागइं ।
बुद्धीणं विभामेज्जा, एत्तो वुच्छं पभूदारं ॥७१॥

शेषाणि—विपरिणामादीनि द्वाराणि बुद्ध्या यथा प्रागभि-
हितानि तथैव परिभाष्य विभाषेत-प्रतिपादयेत् । गतमू-
र्द्धीकृतद्वारम् । अत ऊर्ध्वं प्रभुद्वारं वक्ष्यामि ।

प्रतिज्ञानमेव निर्वाहयति—

पभुदारे वी एवे, नवरं पुग तत्थ होइ अहभावे ।
एगेण पुत्तो जइओ, विइणं पिया उ तस्सेव ॥७२॥

प्रभुद्वारंऽपि एवं—पूर्वोक्तप्रकारेण श्रुत्वादीनि पद द्वाराणि
ज्ञेयानि : नवरं पुनस्तत्र प्रभुद्वारं यथाभावलक्षणं अ-
घान्तरभेदे नानात्वं भवति । एकं संघाटकेन यथाभा-
वेन पुत्रो याचितः, एकं तस्यैव पिता, द्वाभ्यामपि दत्तः
स कस्याऽऽभवति ? ।

तत आह—

जो पभुतरओ तेमि, अहवा दाहिं पि जस्म दिन्नं तु ।

अपभुम्मि लहु आणा, एगतरपदोमतो जं च ॥ ७३ ॥

तयोः पितापुत्रयोर्मध्ये यः प्रभुतरस्तेन यस्य दत्तस्तस्याऽऽ
भवति । अथ द्वावपि प्रभू ताभ्यामपि संभूय यस्य दत्तस्त-
स्याऽऽभवति, यस्य तु प्रतिपिदस्तस्य नाऽऽभवति । अथा-
प्रभुणादत्तं गृह्णाति, गाथायां सप्तमी तृतीयार्थे, तदा तस्य
प्रायश्चित्तं चत्वारो लघवः, तथा आक्षादयो दोषाः । यच्च
एकतरप्रद्वेषत आपद्यतं प्रायश्चित्तं तदपि तस्य द्रष्टव्यम् ।
एकतरप्रद्वेषो नाम—यः प्रभुः स संयतस्य—वोपरि प्रद्वेषे
यायान्, येन वा अप्रभुणा सता दत्तस्तस्य ।

अहवा दोम्मि वि पहुणो, ताहे माहारणं तु दोणहं पि ।
विपरिणामादीणि उ, मेसाणि तहव भासज्जा ॥७४॥

अथवा द्वावपि पितापुत्रौ प्रभू, द्वाभ्यामपि च पृथक् पृथक्
द्वयोः संघाटकयोरनुज्ञातः, तदा तयोर्द्वयोरपि संघाटकयोः
साधारणमाचक्षते संस्तारकम् । तद्वै यथाभावं विशेषेण
दर्शितः । शेषाणि तु विपरिणामादीनि पञ्चापि द्वाराणि
तथैव भावनीयानि यथा प्रागभिहितानि ।

सास्त्रमुपसंहारमाह—

एसो विही उ भणितो, जहियं संघाडण्हिं मग्गंति ।
संघाडे अलभंतो, ताहे वंदेण मग्गंति ॥ ७५ ॥

यत्र संघाटकः प्रत्येकं प्रत्येकं संस्तारका मृग्यन्ते तत्र एष
प्रत्येकं प्रत्येकमानीतानां संस्तारकाणामाभवनव्यवहारोप-
पयो विधिरुक्तः, यत्र पुनरुक्तः संघाटको न लभते तदा
वृन्दसाध्यानि कार्याणि वृन्देन कर्तव्यानीति न्यायान् संघा-
टकेरलभमाने वृन्देन-समुदायेन मार्गयन्ति ।

तत्र विधिर्मातृदशत आह—

वंदेणं तह चैव य, महणुणवणाइतो विही एसो ।
नवरं पुग नागत्तं, अप्पणणं होइ णायव्वं ॥ ७६ ॥

वृन्देनार्प मार्गणे तथैव तेनैव प्रकारेण ग्रहणं अनुज्ञापना-
यामादशब्दादपि च विधिं प प्रागभिहितो द्रष्टव्यो नवरं
पुनरपि भवति नानात्वं ज्ञातव्यम् ।

तदेवाऽऽह—

मच्चे वि दिट्ठस्से, करेहि पुन्नम्मि अम्ह एगयरो ।
अणो वा वाधाण, अप्पहिंति जं भखसि तस्म ॥ ७७ ॥

संस्तारकस्वामिनं प्रति उच्यते—सर्वानप्यस्मान् दृष्टरूपान्-
दृष्टमूर्त्तीन् कुरु अस्माकमेकतरः पूर्णं वर्षाकालं संस्तारकं
युष्माकमर्पयिष्यति । अथास्माकमेतयां कश्चनार्प व्याघातो
भवत्तदा अन्याऽपि यत्तं भखसि तस्य समर्पयिष्यति ।

एवं ता सग्गामे, असती आणेज्ज अम्मामातो ।
सुत्तथे काऊणं, मग्गइ भिवखं तु अडमाणो ॥ ७८ ॥

एवमुक्तप्रकारेण तावत्स्वग्रामं संस्तारकानयेन विधिरुक्तः,
असति-स्वग्रामं संस्तारकस्याभावे अन्यग्रामादपि आनयेत् ।
कथमित्याह—सूत्रार्थौ कृत्वा सूत्रपौरुषीमर्थपौरुषी च
कृत्वा भिक्षामटन् संस्तारकं मार्गयति । यदि पुनरप्यग्रा-

मेऽपि प्रत्येकं संघाटकस्यालाभस्तदा अर्थपौरुषीं हापयित्वा तत्र वृन्देन गन्वा याच्यते ।

अदिद्वे सामिम्मि उ, वसिउं आणंइ विइयदिवसम्मि ।
मक्खंत्तम्मि उ अमंतं, आणयणं खेत्तवहियातो ॥७६॥

यदि स्वग्रामे न दृश्यते संस्तारकां, दृश्यमानो वा न लभ्यते तदा स्वक्षेत्राद् द्विगव्यनप्रमाणं वा, तत्रापि न लभ्यते तदा अन्यग्रामं गन्वा याचनीयः । अथ न दृश्यते तत्र संस्तारक-स्थार्मा तदा गृहे उपित्वा द्वितीयदिवसे संस्तारकमनुज्ञाप्य गृहीत्वा समागच्छति । अथ स्वक्षेत्रे न लभ्यते तदा स्वक्षेत्रे संस्तारकस्याभावे स्वक्षेत्राद्द्विगव्यान्वयनं संस्तारकस्य द्विप्रदिनमध्ये कर्त्तव्यम् ।

मव्वेहि आगण्हिं, दाउं गुरुणो उ मंमं जहवुडुं ।
मंथारं घेत्तुणं, आगामं होइऽणुत्तवणा ॥८०॥

सर्वैरपि संघाटकैः परपरतरग्रामेभ्यः समागतैः संस्तारकपरिपूर्णतायां सत्यां त्रय उक्त्याः संस्तारका गुणे-दोतव्याः ततः शेषैर्यथावृद्धं—यथाग्नाधिकतया ग्रही-तव्याः । तान्संस्तारकान् गृहीत्वा तदनन्तरमवकाशे भवत्यनुज्ञापना । एतावता ग्रहणमिति द्वारं समाप्तमनुज्ञापनाद्वार-समाप्तितमित्यावेदितम् ।

जां पुच्चमणुत्तवितो, पेमिज्जंतेण हांति आगाढो ।
वेड्डिंल्ल सुत्तम्मी, तस्सावसरो इहं पत्तो ॥८१॥

य. पूर्वमधस्तेन प्रथमे परिण्डसूत्रे प्रेष्यमाणेनावकाशोऽनु-ज्ञापितस्तस्यावसर इह प्राप्तस्ततः स भण्यते ।

नाउण मुद्धभावं, थेरं विथरंति तं तु आगामं ।

भेमाणि वि जां जस्स उ, पाउग्गां तस्म तं देति ॥८२॥

तत्र प्रेष्यमाणस्यावकाशमनुज्ञापयतः स्थाविरा-आचार्याः शुद्धं भावं ज्ञान्वा तमेवावकाशं वितरन्ति-अनुजानते, शेषा-णामपि योऽवकाशं यस्य साधोः प्रायंग्यस्ततस्तस्येदं ददति ।

अत्र विधिमाह—

खेलनिवातपवाते, कालगिलाणे य मेहपडियणं ।

सर्मावसमे पडिपुच्छा, आमंखडिणं अणुत्तवणा ॥८३॥

यस्य खेलः—श्लेष्मा प्रस्यन्दते स गुरुन् अनुज्ञापयति-भग-वन् ! श्लेष्मा पतति ततोऽन्यदवकाशान्तरमनुजानीत ततस्तस्मादन्योऽवकाशो दातव्यः । तथा निवाते घर्मे निधा-ञ्चमानो यदि प्रवातमनुज्ञापयति तर्हि तस्य प्रवातो दात-व्यः।प्रवातेन पीड्यमानस्य निवातः कालग्रहीति द्वारमूलम-नुज्ञापयति । स तत्र स्थाप्यते रत्नस्य समीपे शैलस्य प्रति-चारकः शिक्षाद्वये प्राहयित्वा शैलकस्य समीपे समधिप-मायां भूमौ यस्य पार्श्वेण दुःखयति सोऽध्यास्यायां भूमौ स्थाप्यते, योऽयं पुनः पुनः प्रातःपृच्छति स तस्य पार्श्वे आमं-खडिकः सूत्रधारकस्य पार्श्वे, एवमनुज्ञापना साधूनां भवति । आचार्येण च शुद्धभावमवगम्य तथैवानुज्ञायते ।

अथ उपसंहारमाह—

एवमणुत्तवणाए, एयं दारं इहं परिसमत्तं ।

एगंगियादिदादारा, एत्तो उडुं पवक्खामि ॥ ८४ ॥

एवम्—उक्तप्रकारेण साधूनामनुज्ञापनायां भगिनायामेतत् अनुज्ञापनालक्षणे द्वारमह परिप्तमाप्तम्, अत ऊर्ध्वं तु ए-कारिकादीनि द्वाराणि प्रयस्यामि ।

प्रतिज्ञानमेव निर्वाहयति—

अमंघातिमव फलणं, घेत्तव्वं तस्म अमति संघाइं ।

दोमादि तस्म अमती, गणंइज्ज अहाकडा कं(वी)ठी ॥८५॥

पूर्वमसंघातिममेव फलकं ग्रहीतव्यम्, तस्यासत्यभावे संघातिमम् । किंविशिष्टमित्याह—द्व्यादिफलकात्मकं—द्वि-फलकात्मकम्, आदिशब्दात्—त्रिफलकात्मकं घतुः-फलकात्मकं वा गृहीयादिति योगः । तस्य फलकसंघा-तात्मकस्य संस्तारकस्याभावे यथाकृताः कण्ठी(स्त्री)गृही-यात्, गृहीत्वा तन्मयः संस्तारको विधीयते । तत्र या नम-न्तिकं व्यस्ताः सान्तराः क्रियन्ते, निरन्तराभिः प्राणजाते-र्विराधनात्, एतच्च फलकेष्वपि द्रष्टव्यम् ।

तथा चाह—

दोमादिमंतगणि उ, करं इमा तन्थ उऽनमंतहिं ।

संघरिमेणऽमोणं, पाणादिविगहणा हुज्जा ॥ ८६ ॥

द्वयादीनि फलकानि नमनशीलानि सान्तराणि करोति । किमर्थमित्याह—तत्र द्वयादिफलकात्मके संस्तारकेऽनमाद्धः फलकेरन्यान्यं संस्तारके प्राणादीनां विराधना भवेत् । प्राणा द्विचक्रतुर्गन्द्रियाः, आदिशब्दाद्—जीवादिपरिग्रहः।गतमेका-ङ्ककद्वारमाद्दानीमकुचद्वारम् । कुच-स्यन्दनं । न कुचर्तात्य-कुचः, इगुपान्त्यलक्षणः कप्रत्ययः । यस्तथा वज्रः सन न स्यन्दते सोऽकुचप्राह । यस्तु कुचबन्धनः स परिहार्यः ।

तथा चाह

कुर्यबंधणम्मि लहुगा, विगहणा होइ संजमायाए ।

मिहिलिज्जंतम्मि जहा, विगहणा होइ पाणाणं ॥८७॥

पवडिज्ज व दुब्बद्धे, विगहणा तन्थ होइ आयाए ।

जम्हा एणं दोमा, तम्हा उ कुर्यं न बंधेज्जा ॥ ८८ ॥

कुचं—शिथिलं बन्धनं यस्य तस्मिन् कुचबन्धने संस्तारके गृहमाणे प्रायश्चित्तं चत्वांगं लघुकास्तथा विराधना भवति संयमे, आत्मनि च । यतस्तास्मिन् शैथिल्यमाने शिथिलबन्ध-नतया प्रस्यन्दमाने प्राणानां विराधना भवति । एषा संयम-विधना दुब्बद्धे स तस्मात् प्रपंतम्, तत्र भवत्यात्मविराधना । यस्मादेते दोषाः तस्मात् यथा कुचं—शिथिलं भवेत्, तथा न बधनीयान्किं तु गाढबन्धनवद्धं कुर्यात् ।

तद्विमं पडिलेहा, ईमी उक्खेनु हहु उवरिं च ।

रयहरणं भंडं, अके भूमीए वा काउं ॥ ८९ ॥

तद्विमं—प्रतिविधमं दिने दिने इत्यर्थः । भागं संस्तार-कादिलक्षणमीपत् उक्तं अहं—उत्सङ्गे भूमौ वा कृत्वा अथ उपरि च रजोहरणेन तस्य प्रत्युपेक्षा कर्त्तव्या ।

एवं तु दोमि वारा, पडिलेहा तस्म होइ कायव्वा ।

सव्वं बंधे मुत्तुं, पडिलेहा तस्म कायव्वा ॥ ९० ॥

एवम्-उत्क्रेन प्रकारेण द्वौ वारौ प्रातरपरार्द्धे च तस्य संस्तारकस्य प्रत्युपेक्षा भवति कर्त्तव्या । पक्षस्य पक्षस्यान्ते पुनः सवान् बन्धान् मुक्त्वा-छोटीयत्वा प्रत्युपेक्षा भवति कर्त्तव्या । गतमकुचद्वारम् ।

अधुना प्रायोग्यद्वारमाह—

उग्गममादी सुद्धो, गहणादी जाव वमितो एमां ।

एमां खलु पायोग्गा, हृदिममुत्ते व जा भणितो ॥ ०१ ॥

य उद्गमादिदोपशुद्ध—उद्गमोत्पादनादिदोपविशुद्धो यो वा पयोऽनन्तरमुपवर्णितो ग्रहणादौ ग्रहणऽनुज्ञापनायां बद्ध पकारिकोऽकुचश्च । यदि वा—यो भाणितोऽधस्तन-सूत्र—ऋतुबद्धप्रत्यक्रमेण द्वात्रिंशद्द्वेषु मध्ये प्रथमभङ्गवर्त्ती एव खलु प्रायोग्यो वेदितव्यः ।

कज्जम्मि ममत्तम्मि, अप्पेयव्वो अग्गप्पिणे लहुगा ।

आणादीया दोमा, विइयं उट्टाण्हियदुद्धो ॥ ६२ ॥

कार्ये समाप्तं मतिं नियमान् संस्तारकोऽर्पयितव्यः । अनर्पणं प्रायश्चित्तं चत्वारो लघुकाः, आज्ञादयश्च दोषाः । अत्रापि द्वितीयपदमपवादपदम् । यदि रोगस्थान्स्थानं प्रवर्त्तते, स्तेनयोऽपहृतोऽग्निना वा कथमपि दग्धस्तदा नार्पणमिति । तद्वै भावितं वर्षावाससूत्रम् ।

संप्रति वृद्धावाससूत्रभावनार्थमाह—

वृद्धावासं चैवं, गहणादिपदा उ ह्योति नायव्वा ।

नाणत्तस्सेत्तकालं, अप्पडिहारी य मो नियमा ॥ ६३ ॥

वृद्धावासंऽप्येवं—पूर्वोक्तं प्रकारेण ग्रहणादीनि पदानि ज्ञातव्यानि भवन्ति । किमुक्तं भवति । यथा प्राक् वर्षावासं ग्रहणानुज्ञापनैर्कारिकैकाकुचप्रायोग्यलक्षणानि पञ्च द्वाराग्याभिहितानि, तथा—वृद्धावासंऽप्यनुगन्तव्यानि । तु-शब्दो विशेषणं । स चैर्तादृशनिष्ठा-वृद्धावासं ऋतुबद्धंऽप्येव एव विधिर्गतिः, नवरमत्र नानात्वं क्षत्र कालं च तथा नियमाद्विप्रतिहारी स वृद्धावासयोग्यः संस्तारको ग्रहीतव्यः ।

संप्रत्येतदेव सुस्पष्टं विभावयिषुगाह—

काले जा पंचाहं, परेण वा खत्तं जाव वचीया ।

अप्पडिहारी अमती, मंगलमादीसु पुच्चुत्ता ॥ ६४ ॥

इह वर्षावासं संस्तारकस्यानयने कालत उत्कर्षेण त्रीणि दिनान्युक्तानि, अत्र तु वृद्धावासं काले-कालमधिकृत्य यावत्पञ्चाहं—पञ्च दिनानि, ततः परेण वा आनयने द्रष्टव्यम् । क्षत्रतो यावत् द्वात्रिंशत् योजनानि । तथा अप्रतिहारिणोऽसत्यभावे संस्तारकस्य यानि मङ्गलादीनि पूर्वमुक्तानि तानि प्रयोक्तव्यानि । व्य० ८ उ० ।

रत्नाधिकाश्रया रत्नाधिकार्थीय शय्यासंस्तारग्रहणम्—

कप्पइ निग्गंधाण वा निग्गंधीण वा अहारायणियाए संजामंधारण पडिगाहित्तए ॥ २० ॥

अथास्य सूत्रस्य क. संवन्ध इत्याह—

जड तु जहकमेणं, उवहीमंधारणसु उवर्यंति ।

तेसिं पि जया गहणं, तं पि हु एमेव संबंधो ॥६८०॥

अथ रत्नाधिकक्रमेणोपाधि गृहीत्वा ततस्तं स्वस्वसंस्तारक-भूमिषु स्थापयन्ति तेषामपि च संस्तारकाणां यदा ग्रहणं तदा तदप्येवमेव यथारत्नाधिकं कर्त्तव्यमेव पूर्वसूत्रेण संबन्धः, अनेन संबन्धनायातस्यास्य (सूत्रस्य-२०) व्याख्या-कल्पते नि-र्ग्रन्थानां वा निर्ग्रन्थानां वा यथारत्नाधिकं शय्यासंस्तारका-न् प्रतिग्रहीतुमिति सूत्रसंज्ञेपार्थः ।

अथदमेव सूत्रं विवरीषुगाह—

सेज्जासंधारो वा, सेज्जा वमही उ ठाणसंधारो ।

पुव्वएहम्मि उ गहणं, अगिणहणं लहुग आणादी ॥६८१॥

संस्तारो नाम शय्या-वसतिस्तस्यां यत् स्थाने शयनयो-ग्यावकाशलक्षणं स शय्यासंस्तारक उच्यते । तस्य च शय्या-संस्तारकस्य उपाश्रय प्राप्तं पूर्वाह्नवलायांमेव ग्रहणं कर्त्तव्यम्, अग्रहणे मासलघु प्रायश्चित्तमाज्ञादयश्च दोषाः ।

चायगपुच्छा दोमा, मंडलिवंधम्मि होइ आगमणं ।

संयम आयविगहणा, वियायगहणं य ज दोमा ॥६८२॥

अत्र नोदकः पुच्छो कर्त्तव्यः—यदि पूर्वाह्न एव ग्रामं प्राप्तस्त-तस्तदेव शय्यासंस्तारकमपि गृह्यन्तु, वयमप्येतत्प्रतिपद्यामहं ततो बहिरेव समुद्दिश्य चरमपौरुपीप्रत्युपेक्षणं कृत्वा स्वाध्यायं च विधाय कालवलायां ग्रामं प्रविशन्तु । सूत्रिगाह—'दोम' इति—बहिर्भुज्जानानां घट्टो दोषाः । कथमित्याह—मण्डली-वन्धे चित्तमिलिकां दत्त्वा मण्डलीरचनया भोजनेन विधीयमानो कुतूहलन सागारिकाणामागमनं भवति, तं सहासंखडं क्रियमाणं संयमात्मविगहना । अकालं वसतंग्रहणं य दोषा भवन्ति, तद्विषयं प्रायश्चित्तं भवतीति द्वारगाथास-मासार्थः ।

संप्रतिमेनामेव विवरीषुगाह—

अइभारेण व इरियं, न सोहए कटगाह आयाए ।

भत्तद्विय वासरिया, अतितुं एवं जदा दोमा ॥६८३॥

परः प्राह—भङ्गवलायां प्राप्तेस्तावत्प्रथमतो भङ्गं ग्रहीत-व्यमन्यथा वलातिक्रमे भङ्गपानलाभा न भवेत्, ततो भ-ङ्गपानं गृहीत्वा वसतिं गवेषयित्वा यदि तदानीमेव तत्र प्रवेशः क्रियते तदा भङ्गपानोपकरणमत्के योऽतिभारस्तेन वाशब्दस्याङ्गसमुच्चयार्थतया तुभुजात्पणापरितापनया चा-पयोगमप्रयच्छन्तः संयमयो न शोधयेयुः । आत्मानि कण्टका-दिकं न पश्येयुः । एवं च यथाक्रमं संयमात्मविगहनाततो भ-ङ्गार्थितव्युत्सृष्टाः—पूर्वं भङ्गार्थिता बहिरेव समुद्दिष्टास्ततो व्यु-त्सृष्टाः रुतपुरीषप्रस्रवणोत्सर्गाः सन्तो ग्राममनियन्तु प्रविशन्तु । एवं हि दोषाः संयमात्मविगहनालक्षणाः परित्यक्ता भवन्ति ।

अथाऽऽचार्यः प्रत्युत्तरयति—

आयरियवयणदोसा, दुविहा नियमा उ संजमायाए ।

वच्चह को वा मामी, अमंखडं मंडलीए वा ॥६८४॥

आचार्यस्य वचनमिदम्—त्वदुक्तानीत्या वाहर्भुज्जानानां निय-माद् द्विविधाः संयमात्मविगहनादोषा भवन्ति । तथा हि—तै-स्तद् भङ्गपानमानीने, सागारिकाश्च कुतूहलवशाद् तदृशनार्थ-मागतास्ततो यदि तावन्ते काले भङ्गपानं धारयन्तस्ति-

घृन्ति तदा भारेण महती परितापना भवेत्, मृत्यार्थ-
योश्च परिहानिरुपजायेत । अथ सागारिकान् ब्रुवते—ब्र-
जत वृयं ततोऽधिकरणं भवति । अथवा—सागारिका ए-
वमुच्यमाना ब्रुवीन् कोऽस्य वृत्तस्य देवकुलस्य वा
स्वामी यो वाऽस्माकं संमुखं व्रजतीति भणिते एवमसंखड-
तेः सह संजाते ततश्च भाजनभेदादयो दोषाः । अथ म-
ण्डल्यां रचितायां सागारिकाः समागच्छन्ति ततो महा-
न्तमुद्गाहं कुर्युः ।

अमुमेवार्थे सविशेषमाह—

भक्तद्विगो सज्भाए, पडिलेहण रत्तिगेएहणे जं व ।

पुव्वएहम्मि तु महणं, परिहरिया ते भवे दोमा ॥६८५॥

भक्ताधिना मण्डल्यां भोजनं स्वाध्यायं प्रत्युपेक्षणा वा
क्रियमाणां विलोकयति उद्गाहं उद्गं वक्रं वा ब्रुवीन्, त-
त्रापि तथैवासंखडिदोषः । अथ ते सागारिकाः प्रद्विष्टाः
सन्तो वसन्ति न प्रयच्छन्ति ततोऽपरं ग्रामं गच्छन्तुः । त-
त्र च विकालं प्राप्ताः सन्तो रात्रौ वसन्तिग्रहणं कुर्वन्तो य-
द्दोषजालमापद्यन्ते तन्निरूपणं प्रायश्चित्तम्, अतः पूर्वोक्त एव
वसन्तग्रहणं कर्त्तव्यम्, ततश्च ते पूर्वोक्ता दोषाः परिहृता
भवन्ति ।

किं च—

क्रांतुहल आगमणं, संखंडेणं अकंटगमणादी ।

ते चव संखडादी, तसहिं व न देति जं चऽन्नं ॥६८६॥

मण्डल्यां सागारिकाः कुतूहलेनागमने कुर्युः, तत्र कस्या-
पि संयतस्य संज्ञाभणं भक्षणस्य कण्टकमादिकमशान्ता-
गमनप्रभृतिकं भवेत् । अथवा—कोऽप्यसहिष्णुवैयात् किमेतं
प्रति कथयत, तत एवःसंखडादयो दोषाः । अथ सागा-
रिकमिति कृत्वा अभुक्ता एव भक्षणव्यग्रहस्तां ग्रामं प्रवि-
शन्ति, तत्र च येः सममसंखडं कृतं तत्र ते वसन्ति न प्रय-
च्छन्तुः, अन्यानापि च ददतो निवारयेयुः । एवं च तत्र नि-
वसतावप्राप्यमाणायां यदन्यदोषजातमासज्जते तन्निरूपणं
प्रायश्चित्तम् ।

अथ वसत्यभावादकृतभोजना एवाम्यं ग्रामं गच्छेयु—

स्तन इमे दोषाः—

भारेण वेयणा य, अनपेहा स्थाणुमाइए दोसे ।

हरियाइसंजममी, परिगलमाणे य छकाया ॥ ६८७ ॥

भक्षणस्योपकरणस्य च संबन्धनां भारेण वेदना भवेत्,
तथा च स्थाणुकण्टकादीन् दोषाननपक्षतश्चात्मविगधना,
यन्पुनरीयाया अशोधनं सा संयमविगधना । परिगलति
भक्षणाने पदकायविगधना ।

तत्र प्राप्तान् दोषानभिधिःसुराह-

पविसणमगणठाणं, वमित्थिदुगुंछिए य सुणे य ।

सज्भाए संधारे, उच्चारे चैव पासवणं ॥ ६८८ ॥

अन्यस्मिन् ग्रामे विकालवेलायां प्रवेशं कृते वसन्तर्माणे प-
रस्परस्फटितानामाकारेण महानधिकरणदोषो भवति । व-
श्यास्त्री (वा) पाटके चर्मकारादिस्थाने वा जुगुप्सिते तिष्ठतां
ब्रह्ममाणं दोषजातम् । शून्यगृहादीं वा प्रत्युपेक्षितायां संस्ता-

रकमुष्कारं प्रस्त्रवणं च कुर्वतां च बहवो दोषा भवन्तीति
द्वारगाथासमासार्थः ।

अर्थेनामेव विवृणाति—

सावय तेणे दुविहा, विराडणा जा य उवहिणा उ विणा ।

गुम्मियगहणाहणणा, गोणादीं चमदणा रत्ति ॥६८९॥

विकालं प्रविशतां श्व (स्वा) पदभयं भवति । स्तेना द्विधा-
शरीरापहारिणः, उपकरणापहारिणश्च । ते तदानीमभिद्रव-
न्ति । उपधावपहने या तेन विना दृणप्रहणान्निवनादिका
संयमविगधना तन्निरूपणं प्रायश्चित्तम् । अथवा—स प्रत्य-
न्तप्रदेशवर्ती ग्रामस्तनस्तत्र बद्धस्थानकगौलिमका आरग्लि-
कपुरुषाः स्तेनादीनिभिलीयमानान् रक्षन्ति, ततो विकाल-
वेलायां प्राप्तानां स्तेना अमी इति बुद्ध्या प्रहणाहननादि-
कं कुर्युः । अथवा—विकालं प्रविशन्तो गवादिभिः पादप्र-
हारादिकां चमदनामासादयन्ति । एते रात्रौ प्राप्तानां दोषाः ।

किञ्च—

फिडिताऽन्नान्नोऽऽगारण, तेणा रत्ति दिया व पंथम्मि ।

ममाणाइवेसकुच्छिय, तवावणं मूमगा जं च ॥ ६९० ॥

विकाले वसन्तिगवपणार्थे पृथक् २ गतास्ततः स्फटि-
ताः—परस्परपरिभ्रष्टाः सन्तोऽन्यान्यामाकारणं—व्याहरणं
कुर्युः, स्तेनकास्तद्वचनं श्रुत्वा रात्रौ मुपितुमभिलषेयुः, दिवा
वा द्वितीयं दिवसे पांथ-मार्गे गच्छतः स्तेनका मुपेयुः ।
श्वानादयो वा रात्रौ वसन्तिगवपणार्थे पर्यटन्तान् उपद्र-
वयुः । 'वेसकुच्छिय' इति रात्रौ च वसन्तिगवपयन्तः कि-
मेतद् गृहं वेश्यापाटकस्य प्रत्यासन्नमुत नेति । यद्वा—किमे-
तच्चर्मकारकादिजुगुप्सितकलासन्नमाहोऽश्वघ्नाति । एवं च
जनास्ते वेश्यापाटकासन्नं प्रतिश्रयं वस्युः । ततो लोका
ब्रूयात्—अहो तपोवनमध्यासते जितेन्द्रिया अमी महर्षय
इति । अथ जुगुप्सितस्थानासन्नं स्थितास्ततो लोका ब्रुवीन्
स्वस्थानं मूर्षकाः समागता एतऽप्येवं जानीया इति भावः 'ज
च' इति यच्च रात्रौ अन्यान्यालपनं अप्कायानयनादिकमपि
करणं तन्निरूपणं प्रायश्चित्तम् । तथा तत्रोपाश्रये रात्रौ प्रा-
प्ताः सन्तः कालं भूमिर्न प्रत्युपेक्षिताति कृत्वा यदि स्वाध्यायं
न कुर्वन्ति ततस्मृत्त्रार्थनाशादयो दोषाः । अथ कुर्वन्ति ततः
सामाचारीविगधना ।

अथ संस्तारकद्वारं व्याख्याति—

अप्पडिलेहियकंटा, विलं व संधारगम्मि आयाए ।

छकायाण विराहण, विलीण सहऽन्नहाभावो ॥६९१॥

अप्रत्युपेक्षितायां वसन्तो कण्टका भवेयुः, विलं-सर्पादिभ-
बन्धि ततः संस्तारके प्रस्तार्यमाणे आत्मनि विगधना ।
भावतः पृथिव्यादयो दोषाः, पदकायास्तत्र भवेयुः तेषां सं-
स्तारकनाक्रम्यमाणानां विगधना भवति । विलीनं वा-जुगु-
प्सितं वा संज्ञाकार्यादिकं तत्र भवेत्, ततः शैलस्य जु-
गुप्सया अन्यथाभावो—निष्क्रमणाभिप्रायां भवेत् ।

अथाश्चारप्रस्त्रवणद्वारद्वयं युगपदाह-

स्थाणुगकंटगवाला, विलम्मि जह वामिरिज्ज आयाए ।

संजमओ छकाया, गमणे पत्ते अइते य ॥ ६९२ ॥

अप्रत्युपेक्षिते प्रतिश्रयं स्यात्कुण्डकठ्याला भवेत्सुखदा-
कुल-विलसमाकुले वा प्रदेशे यदि व्युत्सृजति तत्र आन्म-
विग्राधना । अथ पृथिव्यादिपटकायवात भूभागं व्युत्सृजति
ततः संयमविग्राधना । एते द्वे अपि विग्राधने ' गमण ' ति
संज्ञाकार्यकीव्युत्सर्जनार्थं वा गच्छतः । ' पत्ते ' ति संज्ञा-
भुव-कार्यकीभुवे वा प्राप्तस्य ' अहने य ' ति संज्ञां कार्य-
की वा व्युत्सृज्य भूयाऽपि वसति प्रविशतो यथासंभवं
मन्तव्यं ।

अथ विग्राधनाभयान्न व्युत्सृजति तत्र इमं दापाः—

सुत्तनिरोहे चक्रुं, वच्चनिरोधेण जीवियं जहइ ।

उद्धुनिरोहे कोठं, गलन्नं वा भंवे तिमु वि ॥ ६६३ ॥

सूत्रनिरोधे विधीयमाने चक्षुरूपहन्यते । वचः—पुरीषे
तस्य निरोधेन जीवितं परित्यजति । अचिरादेव मरण-
भवतीत्यर्थः । ऊर्ध्वं-वमने तस्य निरोधे कुष्ठं भवति । ग्लाने
वा सामान्यतो मान्द्यं त्रिष्वपि सूत्रपुरीषवमनेषु निरुध्यमा-
नेषु भवेत् ।

यत्र एते दापाः श्रतः—

पहमविइयाएँ तम्हा, गमणं पडिलेहगाएँ वसो य ।

पुचवठिया जइ गच्छं, टवेतु बाहिं इम तिभि ॥ ६६४ ॥

तस्मात्प्रथमद्वितीयस्यां वा पौरुष्यां विवर्तितग्रामं ग-
मनं कृत्वा ततो वसतः प्रत्युपेक्षणा प्रवेशश्च तस्यां कर्त्त-
व्यः । कथमित्याह—यदि तत्र केऽपि साधवः पूर्वस्थिताः स-
न्ति तदा सर्वेऽपि प्रविशन्ति । अथ न सन्ति पूर्वस्थितास्त-
तो गच्छं कश्चित् वृत्ताद्वर्धा बाहिः स्थापयित्वा इमं ईदृशा-
स्त्रयः साधवो ग्रामं प्रविशन्ति ।

परिणयवधगीयन्था, हयसंका पुंल्लिचिलिमिलीदारि ।

तिभि दुवे एक्का वा, वमहीपहइया पविमे ॥ ६६५ ॥

गीतार्थो परिणतवयसः श्रत एव हतशङ्का—अशङ्कनी-
याः ते गुरुमापृच्छद्य दग्दप्रोच्छ्रुतकं चिलिमिलीद्वयकाश्च
गृहीत्वा त्रयो जनास्तद्भावे ङौ जना तदप्राप्तावेको वा
वसतिप्रत्युपेक्षणां ग्रामं प्रविशति । ततो वसति गृही-
त्वा प्रसृज्य च चिलिमिलिकां च दत्त्वा सवालवृद्धमपि
गच्छं तत्र प्रवेशयति ।

अथ विकालेवलायां न प्रवेष्टव्यमिति यदुक्ते तदपवद्भाह-
विइयं ताहे पत्ता, एए व ततो उवस्मयं न लभे ।

सुन्नघग्दउले वा, उज्जाणे वा अपरिभोगे ॥ ६६६ ॥

द्वितीयपदमत्राभिधीयत—तदानीं विकालेवलायांश्च प्राप्ताः,
यद्वा-प्रगे-प्रभाते प्राप्ताः परमुपाश्रयं न लभन्ते ततो विकालं
प्रविशत्युः प्रभातप्राप्ताश्च दिवा शून्यगृहे देवकुले वा उद्याने
वा अपरिभोगे—जनापभोगर्गहते तिष्ठान्त तत्रैव च समुद्दे-
शनं कुर्वन्ति ।

आवाय चिलिमिलीण, रन्ने वा निभये समुद्दियणं ।

मभयं पच्छामामइ, कमदगकुरुयावमंतरिया ॥ ६६७ ॥

अथ शून्यगृहादौ सागार्गिकाणामपि यतो भवति ततः
चिलिमिलिका दत्त्वा समुद्देष्टव्यम् । अरण्ये वा यदि नि-

भयं ततस्तत्र गत्वा समुद्दिशन्ति । अथारण्यं सभयं वसन्ति-
समीपे एव यः प्रच्छन्नप्रदेशस्तत्र समुद्देशनं कर्त्तव्यम् ।
अथ प्रच्छन्नस्थाने नास्ति ततस्तत्रैव शून्यगृहादौ कमठकेषु
शुक्लेषु सवाहाभ्यन्तरं लिप्तेषु कांस्यकादकाकारेषु समु-
द्दिशन्ति । कुरुवायसमुद्देशनानन्तरं पादप्रक्षालनादिका ब-
हुना द्रवणं कर्त्तव्याः । समुद्दिशन्तश्च भ्रान्तराः—सावकाशाः
गृहदन्तराला उपावशन्ति । एषे कृत्वा बाह्ये संज्ञादि व्यु-
त्सृज्य ततो ग्रामं प्रविशन्ति, प्राविष्टाश्च या पूर्वं भिक्षां हि-
रदमानैर्वसतिः प्रत्युपेक्षिता तस्यां वसन्ति ।

कथमित्याह—

कोट्टुग मभा व पुचवं, कालवियासादि भूमिपडिलेहा ।

पच्छा अतिरि रत्ति, अहवण पत्ता निर्मि चव ॥ ६६८ ॥

कोष्टक—आवासविशेषः, सभा प्रतीता, एवमादिकं यन्पूर्वं
भिक्षां पर्यर्ताङ्कः प्रत्युपेक्षितं तत्र कालग्रहणयोग्यां भूमिं
विचारस्य च—संज्ञायाः, आदिशब्दान् कारिकायाश्च भूमि
सूये ध्रियमाण एव प्रत्युपेक्षन्ते । ततः पश्चात्सर्वेऽपि वस-
तो रात्रौ प्रदोषसमये अतिरिन्ति ' अहवण ' ति अथवा ते
साधवो निशायामेव प्राप्ता भवेयुः ।

ततः को विधिगिन्याह—

गोम्मियभेमणममणा, निभयवहिटाण वमहिपडिलेहा ।

सुन्नघगुचवभणिण, कंचुग तह दारुदंडेण ॥ ६६९ ॥

गुल्मेन-समुद्देशेन चरन्तीति गोम्मिकाः—स्थानरक्षपालास्ते
यदि भीषणं-विप्राप्तनें कुर्वन्ति ततो वक्रव्यं श्रमणा वये न स्त-
नाः यदि रात्रौ यामो निभयो भवति तदा ' टाण ' ति । वहिरेव
गच्छन्तावदवस्थानं करोति, वृषभास्तु वसतिप्रत्युपेक्षणां
ग्रामं प्रविशन्ति तत्र च शून्यगृहं पूर्वभागेन विधिना प्रत्यु-
पेक्ष्य सर्पादिपतनमयान् गोपालकं परिधाय दारुदण्डेन प्रो-
च्छ्रुतकेन वसतिमुपरि प्रस्फोटयन्ति ततो गच्छं, प्रविशति ।

अथ संस्तारकप्रदणविधिमाह—

संधारगभूमितिगं, आयरिण ससगाण एक्केकं ।

रुंदाएँ पुप्फकिन्ना, मंडलिया आवली इतरं ॥ ७०० ॥

' आयरिण ' ति पट्टीसमस्योर्गर्थे प्रत्यभेदादाचार्यस्य योग्यं
संस्तारभूमित्रयं प्रथमतो निरूपणीयम् । तत्रैका निघाता सं-
स्तारकभूमिरपरा प्रवाता, अनिवातप्रवाता च शेषाणां सा-
धूनां योग्यामेकैकां संस्तारभूमिमेवंपयत् । इह वसतिस्त्रि-
धा चिस्तीर्णा, सुल्लिका, प्रमाणयुक्ता च । तत्र रुन्दा नाम
चिस्तीर्णाः घृष्टशालादित्यर्थः । तस्यां पुष्पावकीर्णाः पुष्प-
कवदवकीर्णा अनियतक्रमा अयथार्थाः स्वपन्ति, येन सा-
गार्गिकाणामवकाशा न भवति । अथ सुल्लिका ततो मध्ये
पात्रकाणि कृत्वा मण्डलिकाकारेण पार्श्वतः शरते । इतरा
नाम प्रमाणयुक्ता तस्यामावल्या पङ्क्त्या स्वपन्ति ।

अत्रैव विधिप्रपर्याये प्रायश्चित्तमाह—

सीमं इतो य पादा, इहं च मे वंधिया इहं मज्जं ।

जइ अगहियसंधारो, भणेइ लहुगोऽहिकरणादी ॥ ७०१ ॥

इतो मे शीर्षमितः पादौ भविष्यतः । इह च मे वादका
भाजमानि वा स्थाप्यन्ते, एवं यद्यद्दीतसंस्तारक आ-
स्मीयया इच्छया भवति, विगिटकादिकं च स्थापयति, तदा
लघुमासः प्रायश्चित्तम्, अधिकरणाद्यश्च दोषा भवन्ति । अ-
धिकरणं नाम-द्विर्नायोऽपि साधुरेवमेव ध्यात्, ममाप्यत्रैव
शीर्षादि भविष्यतीति । ततश्चास्थिभङ्गादयो दोषाः ।

यत एवमतः—

संथारगहणीए, वेटियउक्त्वेवणं तु कायव्वं ।

संथारो घेत्तव्वो, मायामयविप्पमुक्कणं ॥७०२॥

'संथारगहणीए' ति आषट्धात् स्त्रीत्वं, संस्तारकग्रहणकाले
विगिटकाया उन्नेपणं कर्त्तव्यम्, येन सुखेनैव दृष्ट्या भुवि
संस्तारका विभक्तं शक्यन्ते । स च संस्तारको यो यस्मै सा-
धवे दीयते स तेन मायामदविप्रमुक्तेन ग्रहीतव्यः । माया
नाम-अहं सर्ताध्यो ममात्रैवावकाशं प्रयच्छत इत्यादि सुन्दर
तगवकाशलोभेनासङ्गतकारणानिवेदनलक्षणा, मद्रोऽहकारः,
अहो अहममुमादपि गरीयान् येन मे शोभना संस्तार-
कभूमिं प्रदर्शति ।

अथ किमर्थं संस्तारकग्रहणकाले विगिटका उन्नेप्यन्ते ? ।

उच्यते—

ममविममाई न पामइ, दुक्खं व ठियम्मि ठायई अन्नो ।

नेव य अमंग्वादी, विणयो अममत्तया च्च ॥७०३॥

विगिटका यादं नात्तप्यन्ते, तदा गणावच्छेदिकादिमंस्ता-
रकान् विभजमानः समव्ययमार्गिण स्थानानि न पश्यति
अवकाशानित्यर्थः । तथा एकस्मिन्साधो विगिटकासहिते पू-
र्वे स्थिते सति अन्यो नातिष्ठति—स्थानुं न शक्नोतीति
भावः । अपि च—विगिटकासृजित्वास्तु असंखडादयो दोषा
नैव भवन्ति । यथारत्नाधिकं च संस्तारकग्रहणे
विषयः कृतो भवति । अममता च ममत्वं संस्तारक-
भूमिं विषयं परिहृतं भवति । अतः साधुभिः स्वस्यो-
पकरणे प्रत्युपात्तान्, उपाश्रयं च प्रमार्जितं सृष्टिभवेकव्यम-
आर्या ! उन्नेपत स्वा वेगिटकाः, एवमुक्ते यो नात्तपति
तस्य मासलघु । अथ वेगिटकास्तु समुन्नेप्यमाणास्तु
कार्त्वादिमां मायां कुर्यात् ।

संथारगहणीए, कंटगवीयारपामवणधम्मं ।

पयलायणमासगुरुं, मेसेसु वि मामियं लहुरं ॥७०४॥

संस्तारकग्रहणकाले ममसुन्दरभूमिलोभेन कण्टकोद्धारण-
महं सेप्रति कार्ग्यामि, विचारं वा-संज्ञाव्युत्सृष्टं प्रखणं वा
कर्त्तुं बहिर्गाम्यामि, धर्मं वा शर्यातगदरेण कर्त्तार्यामि
इत्यादि ध्यात् । प्रचलायन स्वपनामिदानीं विदध्यात् । एवं
शेषेषु कण्टकादिषु मायाभेदेषु मासलघुकम् ।

अथ कण्टकादिपदानि विवृणोति—

दुक्खं ठिन्नो व निज्जइ, नियाणुघाएण पेत्तिउं मक्का ।

जा वि वणे अवणेहिइ, तं पि य नेहामि इति मंता ॥७०५॥

संथारभूमिलुद्धो, भण्णइ छंदेण भंत ! गिण्हत्तो ।

संथारगभूमीओ, कंटकमहमुद्धरामेणं ॥७०६॥

कोऽपि समसुन्दरं अवकाशं संस्तारकं कर्तुकामस्तत्र चा-
परः कोऽपि साधुः स्थितः—उपविष्टो वर्त्तते, स च दुःखं दुः-
खेन नीयते अन्यत्र स्थाप्यते, तच्चानुपायन कण्टकोद्धारणा-
दिव्याजमन्त्रेण परियतु शक्यः, योऽपि ' वणे ' इति मदीयं
कण्टकमपनेप्यति तमप्यहं ज्ञान्यामीति मत्वा संस्तारकभूमि-
लुब्धो भवति—भदन्त ! इह संस्तारकभूमिं ज्ञेनेन स्वाभिप्रायेण
गृहीत अहं पुनरत्र कण्टकमेनमुद्धरामीति, एवं मायाकरणे
मासलघु प्रायश्चित्तम् ।

अथ सद्भावादेव कण्टको लग्नस्तत्र किमित्यत आह—

लग्गे वऽण्हियामम्मि, कंटए उक्खिंवे वि अन्नंणं ।

मज्झिक्खवगमवणेत्ता, कमागयं गेएहह ममं पि ॥७०७॥

वा इति अथवा सद्भावेनैव तस्य कण्टको लग्नः, स चानार्थम-
हः सांद्भुमशक्यः । ततो वेगिटकामन्येनात्तपयत्, उन्नेप्य
च ध्यात् मदीयकण्टकमपनाय क्रमागतं ममापि योग्यं सं-
स्तारकं गृह्णाति । एष शुद्धः ।

अथ विचारगदीनतिदिशन्नाह—

एमेव य वीयारं, उज्ज. अणुज्जू तंहव पामवणे ।

धम्मकहालक्खेण व, आवज्जइ मामियं मायी ॥७०८॥

एवमेव विचारविषयेऽपि अणुज्जू वक्तव्यः, मायी अ-
मायी चेत्यर्थः । तत्रैव प्रखणद्वारंऽपि विभाषा कर्तव्या ।
धर्मकथाया वा लक्ष्येण-व्याजनं कार्त्तव्यं क्रमागतसंस्तारकं
व्यत्यासं करोति सोऽपि मायी-मायावानिति कृत्वा मासिकं
लघुकमापद्यते । अथ सद्भावेनो धर्मकथां करोति ततः शुद्ध
पर ।

अपि च तदानीं सद्भावेनो धर्मकथायां विधीयमानाया-

मयी गुणाः—

दुवियडुब्बुद्धिमल्लणं, सद्भा सज्जायेग्यरणं च ।

तिन्थवियडुपभावण, अमारियं च्च कहयंते ॥ ७०९ ॥

श्रोतृणां दुर्विदग्धा—विपरीतशास्त्रपल्लवप्राद्विणी बुद्धि-
स्तस्या मलने-मर्दने कृतं भवति । शर्यातगस्य इतरेषां च
श्राद्धानां श्रद्धा वर्द्धिता भवति । धर्मश्रवणानन्तरं च बहुषु
प्रव्रज्यां प्रतिपद्यमानेषु तीर्थस्य विवृत्तः कृतो भवति । प्र-
भावना च प्रवचनस्य जायते । अहो विजयंत जेनन्दशासनं,
यत्रेशी धर्मकथा लब्धिसेपन्ना इति । योऽपि च
सागारिका बहिर्धर्मश्रवणव्याप्तमाः सन्तः—प्रति—
श्रयमध्ये न प्रविशयुः, ततश्च साधनामुपकरणं प्रत्यु-
पेक्ष्यमाणानामसागारिकं भवति । एवमेतं गुणा धर्मं क-
थयति भवन्ति ।

अथ प्रचलायनद्वारं भावयति—

मा पयल गिण्ह संथा-रमं ति पयलाइए वि जइ वुत्तो ।

को नाम न निगिण्हइ, खणमत्तं तण गुरुओ सो ॥७१०॥

गणावच्छेदिकादिना कार्त्तव्यप्रचलायमानो भवितः, मा
प्रचलायस्व गृहाण संस्तारकमित्युक्तेऽपि यद्यसौ प्रचलायते
ततो ज्ञातव्यं शठ एषः । कुत इत्याह—को नाम महानिद्रा-
लुरपि जगमात्रं यावता संस्तारको गृह्णात, तावन्मात्र-
कालं निद्रां न निगृह्णाति, स तु तावन्तर्माप कालं निद्रा-
निरोधमकुर्वाणः परिस्फुटं मायावी मन्तव्यः । अत

एव 'से' तस्य तीव्रतरमायाधिनो मासगुरु प्रायश्चित्तम् ।

अथ संस्तारकग्रहणे विधिमाह—

वित्थिकुट्टिमतले, डहगए विसमए य घेपंते ।

हाइ अहागइणियं, राइणियाते इमे हौति ॥ ७११ ॥

विस्तीर्णायां वा डहरायां वा-संपूर्णायां वसतौ कुट्टिमतले च विषमं वा भूभागं यथारत्नाधिकं संस्तारको गृह्यते । ते च रत्नाधिका इमे भवन्ति ।

उवसंपञ्ज गिलाणे, परित्तखमए अवाउडियथेरे ।

तेण परं वित्थिणे, परियाए मो त्ति मे तिण्णि ॥ ७१२ ॥

प्रथमतो गुरूणां संस्तारकत्रयं दत्त्वा ततो या ज्ञानार्थमु-पसंपन्नं प्रतिपन्नस्तस्य संस्तारको दातव्यः, ततो ग्लानस्य, ततः परीक्षोपधेः, ततः क्षपकस्य, ततः अपावृत्तकस्य-अपा-वृत्तेन मया सकलाऽपि रजनी गमनीयेत्येवं प्रतिपन्नाभिग्रह-स्य, तदनन्तरं स्थविरस्य—श्रुतं वयसा वा वृद्धस्य ततः परं विस्तीर्णे प्रतिश्रय पर्यायेण रत्नाधिकक्रमेण संस्तारको ग्रहीतव्यः, परं मुक्त्वा अमृन् व्रीन् जुल्लकशैलवैयावृत्यकरान् वक्ष्यमाणगाथायामभिधास्यमानान् । आह—उपसंपन्नग्लान-नार्दीनां क्रियतां प्रथमं संस्तारकप्रदाननानुग्रहः, यस्तु तपस्वी विपुलां निर्जेरामभिलषम् स्वयंमवापावृत्तेन मया स्थातव्यमित्येवमभिगृह्णाति तस्य किमर्थं स्थविरादिभ्यः प्रथमं संस्तारको दीयते ।

कामं सकामकिञ्चो, अभिगगहो नो बलाभिओगेणं ।

तणुसाहारणंहेउं, तहवि निवाए व ठावेति ॥ ७१३ ॥

काममनुमतमिदं स्वकामेन—स्वकीयया एव इच्छया कृत्यः कर्त्तव्योऽभिग्रहो न तु बलाभियोगेन परं तथापि न तु सा-धारणहेतोः शरीरस्य शीतोपद्रवसंरक्षणनिमित्ते निवाते प्रदेशं तं स्थापयन्ति ।

कुन इति चेदित्याह—

अन्नोष्णकारेण वि निज्जरा जा,

न सा भवे तस्म विवज्जएणं ।

जहा तवस्सी धुणुते तवेणं,

कम्मं तहा जाण तवाऽणुमंता ॥ ७१४ ॥

अन्यान्यकारो नाम—परस्परं वैयावृत्यकरणं तेन या निर्जेरा विशिष्टकर्मक्षयरूपा सा तस्य अन्यान्यकारस्य वि-पर्ययेण—व्यतिरेकेण न भवति । यथा किल तपस्वी तपसा कर्म-ज्ञानावरणादि धुनोति, तथा यस्तस्य साहाय्यकरणेन तदीयतपसोऽनुमन्ता तमपि तथैव कर्मक्षयकारिणे जानीहि अतो गुरूमवापावृत्ताभिग्रहकस्यानुग्रहविधानम् ।

अथ यदुक्तममृन् व्रीन् मुक्त्वाति तस्य व्याख्यानार्थमाह—

वीहंत एव गुडु, वैयावक्करे सेहो (जम्म) पामम्मि ।

विसमऽप्य तिण्णि गुरूणो, इतरं गहियम्मि गेरहंति ॥ ७१५ ॥

जुल्लकखभायोदेव विभ्यन् भवन्ति ततो बहिः स्थाप्य-मानः कुजितरुदित्तादि कुर्यात्, अतो यस्मिं परिचर्त्तयति तस्य सर्वापि स्थाप्यन्ते । वैयावृत्यकरा—ग्लानस्य प्रतिचर-काः स ग्लानपार्श्वे क्रियन्ते । शैला यस्य पार्श्वे भिक्षां गृह्णा-

ति तस्यान्तिके स्थापनीयः । तथा विषमे वा अल्पे वा संकीर्णे प्रतिश्रये व्रीन् संस्तारकान् गुरूणां दत्त्वा तत इतरं उपसंपन्नादयो गुरूभिर्गृहीते सति संस्तारकत्रयं य-थाक्रमेण गृह्णन्ति एष संग्रहगाथासमासार्थः ।

अथास्या एव पूर्वार्द्धे विभावयिपुराह—

वीहेज वाहिं ठवितो उ खुडो, तेणाइगं मो य अजग्गरा ये ।

सारइ जो तं उभयं च नेई, तस्सेव पासम्मि करेति तं तु ७१६

जुल्लको बहिः स्थापितः सन् अजागरणीशीलश्चासौ बहिः सुप्तः, स न केनापि उत्थापितः प्रतिक्रमणवलायामपि न जागृयात्, ततो यस्मिं जुल्लकं सारयति भिक्षां प्राहयति उभयं च-संज्ञाकारिकीलक्षणं तदीयं यो नयति परिष्ठापयति तस्यैव पार्श्वे तं कुर्वन्ति ।

संथारगं जो इतरं व मत्तं,

उच्चत्तमादी व करेइ तम्म ।

गाहइ सेहं खलु जो य मेरं,

करेन्ति तस्सेव उ तं सगासे ॥ ७१७ ॥

ग्लानस्य संस्तारकं यः करोति, इतरद्वा संज्ञाव्युत्सर्जनं यो ग्लानं कारयति, मात्रकं वा परिष्ठापयति, उद्धर्त्तेन परावर्त्तना-दीनि वा तस्य ग्लानस्य यः करोति तं वैयावृत्यकरं तस्यै-व पार्श्वे स्थापयन्ति यो वा शैलं मेरं समाचारी प्राहयति तं तस्यैव सकाशे कुर्वन्ति ।

एवं विस्तीर्णायां वसतौ तावद्विधिरुक्तः । अथ-

संकीर्णायां विधिमभिधत्सुराह—

समविसमा थेराणं, आवलिया तत्थ अप्पणो इच्छा ।

खलपवायनिवाए, पाहुणए जं विहिग्गहणं ॥ ७१८ ॥

संकीर्णायां वसतौ सर्वत्रापि संस्तारणीयेन पुनर्विषम इति कृत्वा कश्चिदप्यवकाशश्चान्यो मोक्तव्यः । तत आच-लिकया पङ्क्या यथारत्नाधिकं विभज्यमाना संस्तारकभूमिः स्थविराणां—वृद्धानां समा वा समागच्छेद्विषमा वा । तत्र विषमायां तेषामात्मीया इच्छा । काऽर्थः—यदि सहिष्णुतया विषमेऽपि संस्तारयितुं शक्नुवन्ति न तस्तत्रैव संस्तारय-न्ति । अथ अर्साह्णवस्तदा समां भूमिमनुज्ञापयन्ति । 'खल' इति यस्य खलः स्पन्दते तस्य मध्यं अवकाशः समा-यातस्तेन विविक्तं अवकाशं यः संस्तारकः सोऽनुज्ञाप-नीयः । यः पित्तलः, स प्रवाते स्थातुर्माभिलषति यो वातुलः स निवाते । एतयोः परस्परं संस्तारकपरावर्त्तो भवति । प्राघूर्णक आचार्यादिः समागतः तस्याऽपि यद्विधाना वक्ष्यमाणेन संस्तारकग्रहणं तदनुज्ञातमिति पुरातनगाथासमासार्थः ।

अथैनामेव विभावयिपुराह—

विसमो मे संथारो, गाढापामा मे एत्थ मज्जंति ।

कां देज मज्जं ठाणं, ममं ति तरुणा मयं वेति ॥ ७१९ ॥

संस्तारकभूमिः स्थविराणां विषमा तरुणानां समा याता । यः स्थविरः असहिष्णुः स श्रयात् विषमो मे मदीयः संस्तारकः पार्श्वोणि चात्र विषमे शयानस्य गाढं मम भज्यन्ते, अतः को नाम मद्यं समं स्थानं दद्यादिति । ततो ये तरुणास्ते

संथार

स्वयंमव गुरुभिरनुक्ता ब्रूयते—अस्माकमवकाशं वृथं
संस्तारयत ।

जइ पुण अच्छिञ्जता, न दिंति ठाणं बला न दावैति ।
देति तह पुच्छणादी, बहिभावा संखडं मा वा ॥७२०॥

याद् पुनस्तृणाः समं भूभागमधीमाना अपि न प्रय-
च्छन्ति. ततो वृषभा मृगयो वा न तैर्वलाहापर्यन्त । मा ब-
लाहाप्यमानान्ते बहिर्भावे गच्छेयुः. अन्वेषणं वा कुर्युः । स्थ-
विगाश्च तत्र विषमोऽवकाशो पादप्रोच्छ्रानादिकं दर्शितं, येन
सुखेनैव संस्तारयितुं शक्यते ।

खलद्वारमाह ।

मज्झिम्मि टाओ मम एम जातो,
पामंदए निच्च ममं च खलो ।

वाओ मरावस्म य नऽन्थि एत्थं,
सिधिज्जवेलेण य मा हु सुत्ते ॥ ७२१ ॥

श्रेष्मलो ब्रूयात्—मम तावदपि स्थायः—अवका-
शां मध्ये संजान. मम च खलः—श्रेष्मता नित्यं प्रस्यन्दते ।
अत्र चोभयतोऽपि पार्श्वेभिसंस्तारकार्काणो शरावस्य-
खलमल्लकस्य नामस्यवकाशः । अत्र संस्तारयन् अहं
प्रत्यासन्नसुमान् शपसाधुर्नापि मा श्लेषणा सिञ्चयन्तीति
ततो यस्य विविक्तं प्रपेश संस्तारकं. स तस्यात्मीयम-
वकाशं प्रयच्छति ।

प्रवातनिवातद्वारमाह—

निहं ण विदामि य उद्धरणं,
को मे पवायम्मि दएज्ज भूमिं ।

सीएण वाएण य मज्झं बहिं,
न पन्ना अन्न महऽन्नमाह ॥ ७२२ ॥

पिन्नलो ब्रूयात्—अहमिह निवाते संस्तारयन् उद्धरण-
प्रमाणतापेन तिद्रो न विन्दामि—न लभे, अतः को नाम प्र-
वाते भूमिकां दद्यात् । अथानन्तरमन्यो वातलः न आह-
ब्रूयात्, शान्तेन वातेन पीड्यमानस्य मम बहिः. सुप्तस्यान्न न
पच्यते—न जीर्यति । तत एते परस्परं संस्तारकं परिच-
क्षयतः । इह मग्नहमाथाया खलप्रवातनिवातग्रहणभुपलक्षण
तेनेदमभिधीयते ।

जो एति एकं न उ एकलणं,
ठवेति तं सूरगहस्म पामे ।
एकम्मि खंभम्मि न सत्तहन्थी,
वज्झन्ति वग्घा न य पंजं दो ॥७२३॥

यः एकः अस्मेखादिकः—कलहनशीलः इत्यर्थः, तमेकेन सह
न योजयान्त, किं तु यः शूरो ग्राहकः—कलहादिकुचता शि-
क्षा कर्तुं समर्थः तस्य पार्श्वे ते स्थापयन्ति, येनः एकस्मिन्
आर्त्तानस्तस्मै द्वौ मत्तहस्तिनौ न वध्यते, परस्परं भङ्ग-
नक्षभवान् । एवमेकस्मिन् पञ्जरं द्वौ व्याघ्रौ न प्रक्षिप्येते ।

४६

अथ 'पाहुणं जे विंढग्गदण' ति पदं व्याख्यातुमाह—

रायणिओ आयग्गिओ, आयग्गिस्सेव अकमइ टाणं ।
इतरं वमभट्टाए, ठायइ जे ते व दो एगो ॥ ७२४ ॥

यदि प्राधूर्णक आचार्यो ग्लाधिकस्ततो स्वावाचार्यस्यैव स्था-
नभवकाशमाक्रामति । वास्तव्याचार्यस्थाने संस्तारयतीत्य-
र्थः । इतः वास्तव्याचार्यो वृषभस्यापाध्यायस्य वा अव-
काशं तिष्ठति संस्तारयति । अथाचार्यस्यैव संस्तारकस्य त-
न्मध्यादकस्मिन् प्राधूर्णकाचार्यं प्रसुप्तं 'जे ते वा दो एगो'
ति । ततो यो तौ द्वाववशिष्यमाणा संस्तारको तयोरक-
स्मिन् वास्तव्याचार्यः संस्तारयति ।

अमं पुण आयग्गिओ, वसभो ममं अणंतरं वसभो ।
संछोभपरंपग्गो, चरिमं सेहं व मोत्तणं ॥ ७२५ ॥

अथाऽसौ प्राधूर्णक आचार्यः अवमपर्यायलघुस्तता वृषभ-
स्यावकाशं संस्तारयति । वृषभस्तु तदनन्तरमवमरात्रि-
कस्थानं स्वापाति । एवं संस्तारकाणां नेघा परंपरकः परंप-
रया स्थानान्तररंक्रमणरूपस्तावन्तदयो यावद् द्विचरम-
साधुः । यस्तु चरम. स्वपाश्चात्यावकाशशायी तं शैत-
च मुस्तातया. संस्तारको नान्यत्र संक्रामयितव्य इति
भावः ।

इदमेव व्याख्ये—

चरिमो बहिं न कीरइ, सेहं न महायगा विहुयलं ति ।
रंगिद्धिपुग्गिनायं, सवे तथेव भावेति ॥७२६॥

चरम-प्रत्यन्तवर्त्ती बहिने क्रियते । शैतर्माप महायकान-
शिञ्जाग्राहकान् न विहुगतन्ति न स्फोटयन्ति, बहिर्निष्काशयमा-
नो हि ते बहिर्भावगच्छन्तः, बहिर्भवगमनतः प्रतिगमना-
र्दानं कुर्याताम । अतः संस्तारकं संक्षिप्य तथा प्रस्तारणीयं,
यथा तयोरपि चरमशैतो. संस्तारको प्रतिश्रयमध्य एव पू-
र्येताम् । तथा चात्र गेह्यं बुद्धिमन्तः पुरुषास्तेषां कर्त्तव्यः ।
यथा रङ्गभूमौ पूर्वं प्राकृतजनैर्गाव्याथामपि ये राजामा-
त्यश्रेष्ठप्रभृतयः प्रधानपुरुषाः पश्चादागच्छन्ति तेषामुपव-
शनयोग्यानावकाशान् दत्त्वा संक्षिप्ततरावकाशस्थापनेन प्रा-
गुपविष्टा अपि तत्रैव मापयन्ते । एवमस्माकमापि प्राधूर्णकः
प्रधानपुरुषकल्पपरतस्तेषां यथायोग्यभवकाशान् दत्त्वा वृ-
षभाः संस्तारकभूमौ. संक्षिप्य प्रयच्छन्तः. सपूर्वार्नापि सा-
धुन् तत्रैव मापयन्तीति । वृ० ३ उ० ।

प्रतिहारकं शरपासंस्तारमनर्पायित्वा न
गन्तव्यम्—

तो कप्पति निग्गंथाण वा निग्गंथीण वा पाडिहारियं
संजामंथारयं आयाण् अपडिहट्टुं संपवण्णण ॥ २५ ॥

अस्य सूत्रस्य क. संबन्ध इत्याह—

अविदिगमंतरगिंहं, परिकहणमियं पदिगमिडं जोगो ।
निग्गमणं वसभाणं, बहिं व वत्तं इमं अतो ॥६१६॥

अन्तरगृहे यत्परिकथनमुपदेशादानं तदवर्तनीयं तीर्थकरैर्गृ-
हपातनाथाननुजानम् । इदमपि प्रातिहारिकं शय्यासंस्तार-

संथार

कस्य प्रत्यर्पणमदत्तमनुजातमित्येवं योगः-सवन्धः । यद्वा-
निर्मित्तं प्रातिश्रयात् इत्येवमपि सूत्रयोः समान-तल्यम् । अथ
वा पूर्वसत्रं प्रातिश्रयाद्वाहमिनायां निर्गतस्य धर्मकथने
न कल्पते इत्युक्तम् इदं पुनरन्तः प्रातिश्रयमध्यं सस्तारकस्य
याज्ञेयपणं तत्कल्पते इत्यत्र प्रातिपद्यते । अनेन सवन्धनाया
तस्यास्य (सूत्रस्य २७) व्याख्या-नो कल्पते निर्घन्थानां वा
निर्घन्थानां वा प्रातिहरणं प्रातिहारः-प्रत्यर्पणं तमर्हतीति प्राति
हारिकं, शय्या च सर्वाङ्गीणा सस्तारकश्चाङ्गुर्त्तरीयहस्तमानः
शय्यासस्तारक तदादाय-गृहीत्वा कार्यसमाप्तौ अप्रातिह
त्यार्पणमकृत्वा संप्रदाजतु ग्रामान्तरं निदत्तुमिति सूत्रार्थः ।

मिञ्जा संथारे य, परिमाडी अपरिमाडिमो होइ ।

परिमाडि कारणास्मि, अर्णाप्पणामो सो आणादी ॥ ६२० ॥

शय्या सस्तारको वा-परिशार्टी, अपरिशार्टी च भवति ।
परिशार्टी तृणादिमयः, अपरिशार्टी फलकार्दिमयः । तत्र प-
रिशार्टी सस्तारकः कारणावशादनुबद्धे गृहीता भवन्, तं
मासकल्पे पूर्णं अनर्पायत्वा व्रजता मासलघु, आज्ञादयो
दायाः ।

एतं वा अपरि-

सोच्चा गतं चि लहुगा, अप्पत्तियगुरुमा जं च वाञ्छेत्थो ।

कप्पट्टुखल्लणाय, उह लहु लहुगुमा य गुरुमा य ॥ ६२१ ॥

सस्तारकस्वामिना अने सस्तारकमनर्पायत्वा गतास्ते
संयताः । एव अत्वा योदं प्रातिकं करान्तं, अर्णापिते एत्यनु-
ग्रहं एवास्माकरिति ततश्चतुर्लघवः । अथार्थानिकं कर्मा-
नि मदीयानि तृणानि हारितानि विनाशिनानि चानि, तदा
च चतुर्गुरुः । योद् तद्द्रव्यस्यान्यद्रव्यस्य वा व्यवच्छेदः
तथापि चतुर्गुरुकम् । अथवा- तस्मिन्सस्तारके शय्ये ' क-
प्पट्टु ' ति बालकारिणं स्वल्पे मासलघु । अथास्यत्र त नय-
न्ति ततश्चतुर्लघु । अग्रे प्रातिपद्ये दन्ति चतुर्लघवः । द्रव्य-
मानं च तस्मिन्स्ये प्राणजातीयानां विराधना भवन्
ताञ्जपत्रे प्रायश्चित्तम् ।

तथा प्रातिकपदं व्याचष्टे-

दिज्जेते वि तथा णि-च्छज्ज ण अलममु भे चि णत्ताणं ।

कयकज्जा जगभोगं, काऊण कहिं गया मच्छा ॥ ६२२ ॥

ग्रहणकाले निदेशमपि दीयमानं तदानां नेच्छन्ति स्म । अ-
निष्पन्नमामिकादृश्यं मासकल्पे पूर्णं भि-स्यतामर्पायत्वा
इति भगवत्पूर्वकं नीत्वा । साधनं कृतकार्या विहितान्यप्रयात्त-
ना, शय्यं जननाय कृत्वा कर्त्वाचित्तं प्राप्तिं नमो वा गता,
' सच्छु ' ति । नेपात्कपदं कुत्साया वृत्ते, वा पुनस्तं दृष्ट-
धर्माणां गता इत्यर्थः ।

अथ ' कप्पट्टुखल्लण ' इत्यादि विवृणोति-

कप्पट्टुखल्लणतुअ दुग्गे य लहुगो य होइ गुरुगो य ।

इत्थीपुग्गिसतुयद्दु, लहुगो गुरुमा अणायाग ॥ ६२३ ॥

तत्र सस्तारक कल्पस्थकाले स्वल्पे लघुकां मासः । अथ
तास्यैव चरन्तीति गुरुको मासः । अथ महती स्त्री महा-
न्पुरुषो वा चरन्तीति चतुर्लघु । अथ एतावन्नाचाराच-
रन्तस्तदा चतुर्गुरुकाः ।

वाञ्छेदे लहुगुरुमा, नयणे उहणे य दोम वी लहुगा ।

छिदिग्गिग्गयादलमे, जं पावो मयं चतु णियत्ता ॥ ६२४ ॥

तस्यैकस्य साधोस्तस्यैकस्य द्रव्यस्य व्यवच्छेदे चतुर्लघु,
अनेकेषां साधूनामन्यद्रव्याणां च व्यवच्छेदे चतुर्गुरु । संस्ता-
रकस्य कल्पस्थकालस्य च नयेन दहने च इत्येवमपि चतुर्लघवः ।
व्यवच्छेदकरणाच्च सस्तारकादेरलाभे विहम्-अथवा ताञ्ज-
रता यत्परितापनादि प्राप्नुवन्ति स्वयं वा निवृत्तास्तत्र प्रा-
प्ताः संस्तारकादिकमलभमाना यः विराधनामासादयन्ति
ताञ्जपत्रे प्रायश्चित्तम् ।

माइस्म होति गुरुगो, जति एकतो भागऽण्णपिण्ण दोमा ।

अह होति अरणमणे, ते चव य अप्पिणे मुद्धो ॥ ६२५ ॥

मायिनो मायाविनो गुरुको मासो भवति, कथं पुनर्मर्या
करातीत्याह यत्सैकत एकस्माद् ग्रहादनेके साधुभिर्गनेके
सस्तारका आनीतास्तदा ' भाग ' इति प्रत्यर्पणकाले तेषु
पृथग्भागान्कृतपु य आर्णायं भागं तत्रैव ग्रहीतव्य इति
कृत्वा तेषां मध्यं प्रातिपद्यति, नास्मिन्ना तत्र नयति एष मा-
र्या भगवते । अस्य च य अर्णापिते सस्तारकदोषास्ते सर्वे
ऽपि मन्तव्याः । अथान्यथा गृह्येप आनीता संस्तारका
भवन्ति तदापि मायाकरणं त एव दायाः । तस्याद्यनो गृहा-
दान्ति, तत्र विधिना प्रत्यर्पणं शुद्धं इति संप्रदगाथासमा-
सार्थः ।

अथेतामेव विवृणोति-

संथारे य भगमणे, भयणऽहुविहा उ होइ कायच्चा ।

पुग्गिं घरसंथारे, एग्गमणेग तिस्सु पंदेमु ॥ ६२६ ॥

सस्तारके गृह्यमाणे एकानेकपदाभ्यामर्पायत्वा भजना क-
र्त्तव्या भवति, अष्टौ भङ्गा इत्यर्थे सा चतस्रु त्रिषु पंदेषु ।
तद्यथा पुरुषे गृह्ये संस्तारकं च । एतेषु एकानेकपदाभ्या-
मष्टौ भङ्गा । यथा एकत साधुना एकस्माद् गृहादनेकः संस्ता-
रक आनीत । एकत एकस्माद् अनेकः । एकत अनेके-
भ्यो गृह्ये एकः । एकत अनेकेभ्यो गृह्ये अनेके सं-
स्तारका आनीताः एव एकत साधुना चत्वारो भङ्गा ल-
ब्धाः । अनेकेषां साधुभिरेवमेव चत्वारो लभ्यन्ते । सर्व-
स्वरूपयते अष्टौ भङ्गाः ।

आणयणे जा भयणा, मा भयणा होति अप्पिणोति वि ।

वाञ्छन्थमायिमहिण, दोमा य अण्णपिऽणेतम्मि ॥ ६२७ ॥

सस्तारकस्य आनयेन या भजना-अष्टौ भङ्गा भणित्वा तस्मि-
न् भजना सस्तारकमर्पयताऽपि भवति, यथेवानातस्तथैव
प्रत्यर्पायतव्य इति भावः । अथ विपर्यस्तं प्रत्यर्पायति न
वा सर्वैयैवार्पायति तदा विपर्यस्ते मायार्मादन्ते अनर्पायति
च दोषा व्यवच्छेदादयो भवन्ति । तत्र य आद्याध्वनारो
गतास्तपु यथैव गृह्णन्ति तथैवार्पायन्ति । पञ्चमभङ्गं ग्रहण-
काले अस्माकमन्यतरं समर्पायत्वात्तत्र विधिनिर्वाह-
स्ततो यथैकः प्रत्यर्पायति, तदा विपर्यस्तं भवति । अष्ट-
मभङ्गे एकः साधु प्रत्यर्पायतुं प्रास्थितः, अपरार्थन्तयति
मदीया आपि तृणकारिणस्तत्रैवनेतव्या इति कृत्वा तदी-
यानां तृणादीनां मध्यं प्रातिपद्यति, एषो माया भवति । स-

समे भङ्गे तृतीयभङ्गे वा कस्विकास्तृणानि वा एकस्मिन् गृहे
अर्पयतोऽनर्पणे भवति । यत एतं दोषास्तस्मान्पृथक् पृथक्
सर्वैर्गण प्रत्यर्पणीयाः । कारणे पुनर्निर्पणीतमर्पयति ।

तदेव कारणमाह—

विड्यपयभ्रामिते वा, देसुद्राणे व बोधिकभण् वा ।

अद्वागसीमण् वा, संल्लोवपधाविते तुरिग्ये ॥ ६२८ ॥

द्वितीयपदे संस्तारका ध्यामिनो भवन्तः, देशोत्थाने वा सं-
स्तारकस्वामी कुत्रापि गत इति न ज्ञायते । बोधिकभये
संस्तारकस्वामी साधवो वा नष्टाः, अध्वमार्थको वा साध-
स्वार्गते प्रधावितो भवन्तः, यावन् संस्तारकं प्रत्यर्पयति
तावन् सार्थो दृग् गच्छति, अपरश्च सार्थो दुर्लभः ।

एतंहि कारणोहि, यच्चैतं कोऽपि तस्म उ गिवेदे ।

अप्पाहंति व मागा- रियाद् अमदाममाहणं ॥ ६२९ ॥

एतैः कारणैः न प्रत्यर्पेयः, अध्वर्शापके च त्वरितं व्र-
जतामकः कोऽपि साधुर्गत्वा तस्य संस्तारकस्वामिनो निवे-
दयति—अमुकस्मिन्कुल संस्तारकः प्रत्यर्पणीयः । अन्यसाधु-
नामसत्यभावे सागारिकादीन् 'अप्पाहंति' संदिशन्ति । एवं
संस्तारकोऽमुकस्यार्पणीयः एष तृणकार्श्वकासु विधीयते ।

एवंव गमो नियमा, फलणसु वि होइ आणुपुर्व्वीण् ।

चउगे लहुगा माई, य नऽन्थि एयं तु नागतं ॥ ६३० ॥

एष एव गमो नियमान् फलकस्यापि आनुपर्व्या
चक्रव्ये भवति, नवरं प्रायश्चित्तं विशेषः । फल-
कमयस्य संस्तारकस्याप्रत्यर्पणे चतुर्लघुकः । माथि
ना यथा तृणेषु कस्विकासु वा आपगास्तृणकार्श्वकाः
प्रक्षिप्यन्ते तथा फलकानां नास्ति प्रक्षेप इति भावः । ए-
तन्नानात्वमत्र भन्तव्यम् । वृ० ३ उ० ।

सागारिकस्वकं संस्तारमाशय विकरणं कृत्वा न सेपव्राजते
कल्पते—

नो कप्पड निगंथाण वा निगंथीण वा सागारियसंतियं
मेज्जासंथारमं आयाण् अधिकरणं कट्टु संपव्वइत्तण् (सू० २३)

अस्य संबन्धमाह—

संथारगअहिगारे, अहवा पडिहारिगा उ सागारी ।

नीहरिमा अणीहा रिमो य इति एम संबंधो ॥ ७३१ ॥

संस्तारकस्याधिकारोऽयमनुचक्षते इदमपि संस्तारक-
मृत्रमारभ्यते । अथवा-पूर्वमत्र प्रातिहारिकः संस्तारक-
उक्तः, अत्र तु सागारिकस्वकोऽभिधीयते । यद्वा-निर्हारि-
मोऽनिर्हारिमश्चति द्विधा संस्तारकः, तत्र निहरेणमन्य-
त्र नयनम्, तत्रैवृत्तो निर्हारिमः अन्यत्र नीत्वा प्रत्य-
र्पणीय इत्यर्थः । तद्विपर्ययोऽनिर्हारिमः । तत्र निर्हारि-
म उक्तः । इह पुनर्निर्हारिम उच्यते, एष संबन्धः ।
अथास्य सूत्रस्य (२३) व्याख्या—न कल्पते निर्घन्थानां
वा निर्घन्थानां वा सागारिकः शय्यातरस्तस्य स्वक-
शय्यासंस्तारकमाशय-गृहीत्वा, अधिकरणं कृत्वा अधि-
करणं नाम—यन् साधुना करणं कृते तृणानां प्रस्तरण-
कार्श्वकानां बन्धन फलकस्य स्थापनं तदनपनीयं संप्रव-
र्जितुं विदुर्नामिति सूत्रार्थः ।

अथ नियुक्त्या विस्तारयितुमाह—

सागारिमंत विकरणं, परिमाडि अपरिमाडियं च व ।
तास्म वि मो च व गमो, पच्छित्तुस्मग्गअववाण् ॥ ७३२ ॥

सागारिकस्वकस्य संस्तारकस्य विकरणं कृत्वा गन्तव्यम् ।
स च परिशाटी, अपरिशाटी चेति द्विविधः । तत्रापि स एव
प्रायश्चित्तोः साधुवादेषु गमो भन्तव्यः ।

अविकरणं चैव दोषाः—

किडु तुअट्टण् चाले, गयणे उहणे य होइ तह च व ।

विकरणपागुडुं वा, फलगतणं तु साहरणं ॥ ७३३ ॥

बालानां—कल्पस्थकानां फाडने स्वर्गतेन अन्यत्र नयनं
च दोषास्तथैव भवन्ति, ततो विकरणं कर्त्तव्यम् । कथाम-
त्याह—फलकस्य पार्श्वतः स्थापनमृद्धकरणं वा तृणेषु
सहरणम—एकत्र मौलन तुशब्दात्कार्श्वकासु बन्धनच्छाटनम-
र्द्धकरणम् ।

इदमेव व्याख्याति—

पुंज वा पाभे वा, उवर्णि पुंजसु विकरणतणं ॥

फलं जत्तो गहिसं, वाहाण् विकरणं कुज्जा ॥ ७३४ ॥

यानि तृणानि पुत्रानि गृहीतानि तानि पुंजे एव निक्षेपणीया-
नि, यानि पार्श्वतस्तानि पार्श्वे स्थापनीयानि, एवं तृणेषु वि-
करणं भवति । फलकं यतो गृहीतं तत्रैव नीत्वा यदि पार्श्वतः
स्थापितमासीत्तदा पार्श्वे, अथाहं स्थापितमासीत्तत ऊर्ध्वे
स्थाप्यताकार्श्वका अपि यथा गृहीतानामत्र बन्धान् छाटीयन्वा
निक्षेपणीयाः । अथ व्याघ्रतेन तत्र नेतुं न पार्यन्तं तदा तथै-
व स्थापयित्वा नियमार्द्धकरणं कुर्यात् ।

धितियमहमंथडे य, देसुद्राणादिमुक्कज्जसु ।

एतंहि कारणोहि, गुडो अविकरणकरणे वि ॥ ७३५ ॥

द्वितीयपदे यथाभस्वृते विकरणं न कुर्यात् । न च प्राय-
श्चित्तमाप्नुयान् यथाभस्वृते नाम—अप्रकृष्टस्वप्न-
कपट्टादि देशोत्थादिषु पूर्वमृत्राकषु कार्येषु विकरणं
न कुर्यात् । एतैः कारणैः—विकरणाकरणेऽपि शुद्धः ।
वृ० ३ उ० ।

सागारिकसंस्तारकं सागारिकस्वकं वाहनयति—

जे भिक्खु वा भिक्खुणी वा सागारियसंतियं मेज्जासंथारयं
आयाण् अधिकरणं कट्टु अणार्पाणात्ता संपव्वयति संपव्व-
यंतं वा माइत्तइ ॥ ५६ ॥

अधिकरणेणाम ज संजतेण कथं तणाण वा संथारणं के-
रीण वा बंधो फलगस्स वा आअरण एयं च गे अफाडित्ता
अणार्पाणात्ता वयति मासलहु । इमा गिज्जुनी पाडगाहा ।
दोसु सिस्सिगग्गहासु रीडत्ता वा दोसु वा पंदसु रीडत्ता-
ति, अविकरणे इमे दासा । किडुतुयट्टणगाहा । कप्पट्टगाण
किडुणं, तुअट्टणं र्थापुरिमाण । तुयट्टेण अणायासवण
असन्ध वाहण उहणे वा, एतेसु च व ते दोसा, पच्छित्तं च पू-
र्व्वत् । फलगस्स विकरणं पामासल्लय करीत, उहादे वा करेइ,
तणेसु साहरणं कंधासु, यधणे छाटणे वा । पुंजाणे
सा गाहा । ज तणा पुंजाणा गहिया त पुंजा उचयथा ।

संधार

जं पाम्नातो गार्हता ते तर्हि उच्येयव्य । जं वा जतो ग-
हियं ते तर्हि उच्येयव्यं ति । कर्त्तव्यादीफलं जतो पदेमा-
तो गहिये तर्हि उच्येयव्यं । मामकण्ये वा पुणे अंतरा
बाधाने उपपक्षे गियमात्रकरणं कायव्यं, यं करंजा विकरणं
वा करंजा पायंजा पच्छिस्तं । वितियपदगाहा । अहामंखडं
णाम—गिण्यकंपं पहादि । शेषं पूर्ववत् । नि० सू० २ उ० ।

जं भिक्खु मागारियसंतियं सज्जामंधारयं पच्चप्पिणित्ता
दोच्चं पि अणुणविय अहाटिइ अहाटंतं वा साइज्जइ
॥२४॥ जं भिक्खु पडिहारियं वा सागारियसंतियं सज्जा-
संधारयं पच्चप्पिणित्ता दोच्चं पि अणुणविय अहिट्टंति
अहिट्टंतं वा साइज्जइ ॥ २५ ॥

सज्जा एव संधारश्चां सेज्जासंधारश्चां, अहवा—सज्जा-स-
ध्यांगश्चां, संधारश्चां अहिइज्ज इत्यो । अथवा—सज्जा वसही
संधारणो पुण पडिस्सार्गमितरा वा । सामिणो अप्पेउं अण-
णुणवत्ता पुणो अधिद्वितं परिभुंजति तस्स भामलहुं । स-
ज्जासंधारगगाहा—परिसाडि अपरिसाडी णिज्जायमाणा अ-
प्पेउ गता अवसउणहि पच्चागता सो य संधारश्चां तंहव
अच्छति, तं दोच्चं अणुणवत्ता पुणो अधिद्वितं परिभुंजति
भामलहुं, आणाइया य दोसा । नि० सू० ४ उ० ।

सांप्रतं प्रातिहारकसंस्तारकप्रत्यर्पणे विधिमाह—

मे भिक्खु वा भिक्खुणी वा अभिकंखिज्जा संधारणं प-
च्चप्पिणित्ताए, मे जं पुण संधारणं जाणिज्जा मंधंडं० जाव
ससंताणणं तहप्पगारं संधारणं नो पच्चप्पिणिज्जा । (सू०
१०४) मे भिक्खु वा भिक्खुणी वा अभिकंखिज्जा
संधारणं पच्चप्पिणित्ताए, से जं पुण संधारणं जाणिज्जा
सअप्पंडं० जाव ससंताणणं तहप्पगारं संधारणं पडिलेहिय,
पडिलेहिय पमज्जिय २ आयाविय २ विहृणिय २ तओ
संजयांमव पच्चप्पिणिज्जा । (सू० १०५)

‘से’ इत्यादि स भिक्षुः प्रातिहारिकं संस्तारकं यदि
प्रत्यर्पयितुमभिकान्नेदंभुते जानायाम्, तद्यथा—गृहकोक-
लकाद्यण्डकसंबद्धमप्रत्युपक्षणयोग्यं ततो न प्रत्यर्पयादति ।
किञ्च—‘से’ इत्यादि सुगमम् । आचा० २ भ्रु० १ सू० २
अ० ३ उ० ।

प्रातिहारिकं शय्यासंस्तारमन्यसत्कं द्वितीयमप्यवग्रहमन-
नुज्ञाप्य न कल्पते—

णो कप्पह शिग्गंधाराण वा शिग्गंधीण वा पाडिहारियं
वा सागारियसंतियं वा सेज्जामंधारणं दोच्चं पि उग्गहं
अणुणवत्ता बहिया गीहरित्ताए । कप्पह शिग्गंधाराण वा
शिग्गंधीण वा पाडिहारियं वा सागारियसंतियं वा सेज्जा-
संधारणं दोच्चं पि उग्गहं अणुणवत्ता बहिया गीहरि-
त्ताए ॥ ६ ॥ णो कप्पति शिग्गंधाराण वा शिग्गंधीण वा
पाडिहारियं वा सागारियसंतियं वा सेज्जामंधारणं पच्च-
प्पिणित्ता दोच्चं पि तमेव उग्गहं अणुणवत्ता अहिट्टि-

त्ताए । कप्पति शिग्गंधाराण वा शिग्गंधीण वा सेज्जासं-
थारणं पाडिहारियं वा सागारियसंतियं वा सेज्जामंधारणं
पच्चप्पिणित्ता दोच्चं पि उग्गहं अणुणवत्ता अहिट्टित्ताए
॥ ७ ॥ (व्य०)

अस्य सूत्रस्य संबन्धमाह—

संधारणसु पणए—सु अंतरा छत्तदंडकत्तिल्ले ।

जंगमधेरे जयणा, अणुकंपरिहे समक्खाया ॥ १२६ ॥

दोच्चं वऽणुणवत्ता, भणिया इमिगा वि दोच्चऽणुणवत्ता ।

नियउग्गहम्मि पढमं, वियइं तु परोग्गहे सुत्तं ॥ १२७ ॥

संस्तारकेषु पूर्वसूत्रेष्वधिकृतेषु अन्तरा छत्रदण्डकत्तिल्ले-
जङ्गमध्यांवरं समस्तस्याऽपि गच्छत्यानुकम्पाहं यतना अन-
न्तरसूत्रेण समाख्याता ॥ १२६ ॥ संप्रति पुनः संस्तारकोऽ-
नेन सूत्रेण भण्यते एष सूत्रसंबन्धः । अथवा अन्यथा—
सूत्रसंबन्धस्तमेवाह—‘दोच्चं व’ इत्यादि द्वितीयावग्रहानुज्ञाप-
ना जङ्गमध्यांवरस्यानन्तरसूत्रेण भांगता । इयमपि सूत्रगा-
भिधीयमाना द्वितीयावग्रहानुज्ञापना । ततः द्वितीयावग्रह-
हानुज्ञापनाप्रस्तावादिदं सूत्रं पूर्वसूत्रादनन्तरमुक्तम्, तत्रं
प्रथममनन्तरसूत्रं निजकस्यात्मीयस्यापकरणस्यावग्रहं अ-
नुज्ञापनाविषयम् । द्वितीयमधिकृतं तु सूत्रं परम्य-परकी-
यस्य शय्यातरसत्कस्यान्यसत्कस्य वा इत्यर्थः, अवग्रहे अ-
नुज्ञापनायामेवमेनेन संबन्धेनायातस्यास्य व्याख्या । नो क-
ल्पते निर्ग्रन्थानां वा निर्ग्रन्थानां वा प्रातिहारिकं शय्यासं-
स्तारके शय्यादातृसत्कमन्यसत्कं वा द्वितीयमप्यवग्रहमन-
नुज्ञाप्य बाह्यविहृतं नद्यमनुज्ञाप्य पुनः कल्पते इति सूत्रसं-
क्षेपार्थः । व्य० ८ उ० ।

जं भिक्खु वा भिक्खुणी वा पाडिहारियं सेज्जामंधारणं
दोच्चं पि अणुणवत्ता बाहिं गीणाइ गीणंतं वा साइज्जइ
॥५२॥ जं भिक्खु वा भिक्खुणी वा सागारियसंतियं सेज्जा-
संधारणं दोच्चं पि अणुणवत्ता बाहिं गीणाइ गीणंतं वा
साइज्जइ ॥ ५३ ॥

पाडिहारिको प्रत्यर्पणीयो अमेज्जातरस्स वा संतिश्चां—
तं यदि पुणेण मामकण्ये दोच्चं अणुणवत्ता अतोहितो
बाहिं गीणति बाहिता वा अतो आनणाणति तहाऽवि मा-
सलहुं, एस सुत्तथो ।

इमा गिज्जुसी । गाहा—

परिमाडिमपरिमाडी, सागारियसंतियं व पडिहारि ।

दोच्चमणुणवत्ता, अतो बहि गति आणादी ॥४६५॥

कुसानितणमंधारण परिभुजमाणे जम्म किञ्चि परि-
सइति सो परिमाडी, वंसकप्पिमादी अपरिसाडी । दोच्चं
अणुणवत्ता जो गति तम्म आणा अणवत्तादी दोसा
भवति । चादगाह—णणु सुत्तं अणुणवत्तम्म वि मामलहुं
वुत्त गिक्कारण, आन्वार्याद-गिक्कारण सुत्तं । अथो तु का-
रणं विधि दासंति ।

अविधीए इमे दोसा । गाहा—

ताइं तणफलगा ते, तणहडगाणि अप्पणो वाऽवि ।

शिञ्जंतागहियाई, सिवाणि तहा य असिवाणि ॥४६६॥

ते तणफलगा तस्स तेणाहडा वा अप्पसा वा तेणाह-
डेसु शिञ्जंतसु अंतरे पुव्वसामी ददुं गहितेसु साधू पु-
च्छितां जाति कहति, जस्स ते ण कहति वा तो उभयहा
वि दोसा, तम्हा दोसपरिहरणत्थं विही भरणति—सपरि-
क्खेवे उिताणं अतो मासां बहि मासां अतो मासकप्पं का-
ऊयं विहिण्णगच्छतां तत्थेव तणफलगा गेरदंतु । अह ण
लब्भति अणणमाभं वयंतु । अह तसु अभिवादिकारणा
अत्थि तो तसि सव्वांस फलयादीयं इमा विही ।

गाहा—

अणुउवस्सयगमणे, अणुपुच्छा णऽत्थि किंचि शेत्तव्वं ।
जा शेति अणुपुच्छा, तत्थ उ दोसा इमे हौति ॥४६७॥

सपरिक्खेवे अणुउवस्सयं वयंता अणुपुच्छाए न किं-
च्चि शेत्तव्वं, गत्थि अणुपुच्छथ नास्ति किंचिन्नयमिति । जा
पुण अणुपुच्छाए शेति तस्सिमे दोसा ।

गाहा—

कस्से तेणा फलगा, सिद्धे अमुगस्स तस्स गहणादी ।
गिण्हवति व सो भीआ, पंचगिरलांगमुद्धाहा ॥४६८॥
शेदिद्ध सिद्ध गहि—ए कट्टण(व)वहारववहरितं ।
उद्धाहं य विभंगे, उद्वरणं चव गिण्ठिसए ॥४६९॥
लहुआं लहुगा गुरुगा, छल्लहु छगुरुगच्छेमूलदुगं ।
अहवा वि अभिदुम्मि य, एसव उ संकणं लहुया ॥५००॥
निस्संकिंयम्मि गुरुगा, एगमणंगे य गहणमाइया ।
अणवट्टप्पो दोसुं, दोसु य पारंचिआं हाति ॥५०१॥

तेणाहडा अणुपुच्छाए शिञ्जंता पुव्वसामिणा दिद्धा साह
पुच्छितां—कस्सेत तणफलगा ? । साह भणति—अमुगस्स
तस्स गेहणं कट्टणमाइया दोसा । अह गिण्हवति सो भी-
तो मतो साह तो पंचगिरदोसो । परितापः तस्सिन् सं-
भाव्यत इति प्रत्यागिरा लोग वि उद्धाहो साधवां वि
परव्वावहारणां ति । गहणादिपदस्स इमा वक्खा—तण-
फलया अणुपुच्छाए शेति, तेणाहडा शिञ्जमाणो पुव्व-
सामिणा दिद्धं पुच्छिण साहुणा सिद्धे अमुगस्स । सो रा-
यपुरिसेहिं हत्थं गहिउं कट्टिआं ववहारमेयं ति पुव्वसामि-
णा सिद्धे ववहराहिं ति वुत्तं भवति । ववहारपं ति ववहारि-
तुमारुं पुच्छा कड ति । जितं उद्धाहं वि रुधाणं पक्कपदं ।
उद्वरितं गिण्ठिसए पक्कं पदं । एतसु चउसु पदसु इमं प-
च्छित्तं । मामलहुगादि, मामगुरुं मात्तं गिण्हवात पच्छ-
दस्स इमा वक्खा—अहवत्थयं निपातः अविशब्दः
प्रकारधर्चा । असिद्धे—अनाख्याते एसव तु नेणो ति सांकं
लहुगा, निस्संकिंते एस नेणो ति चउगुरुगा । तस्सेवगस्स
अणगाण अणगेति साहणं गहणादी ।

इमे दोसा गाहा—

णयणे गहिते कट्टु—विकट्टु कट्टुववहारववहरिण ।
उद्धाहं य विभंगे, उद्वरणं चव गिण्ठिसए ॥ ५०२ ॥
एकगाहाए दोसं पि पच्छित्तं । तेणाहडादीयं

तणफलयाणं अणुपुच्छाए भयणे पुव्वसामिणो वट्टु
तणफलयाणि साहुस्स वा गहणं कयं विकोपयित्वा कट्टणं
त्वं चौर इति विकोपणं साहुस्स रायपुरिसेणं कट्टणं कते
साह ते रायपुरिसे प्रतीपं कट्टि ति विकट्टणं । ससा ते
चव पदा तं चव पच्छित्तं । शब्धः प्राह—किमस्तीदशसं-
भवः ? । आचार्याह ।

गाहा—

दंतपुरे आहरणं, तेणाहडवच्चगादिसु तणेसु ।

छावण मीराकरणं, अन्थरणत्थं तु चंपादी ॥५०३॥

दंतपुरं दंतवक्कआख्यानकं प्रसिद्धं । तथथा—तत्र तेनाहड-
पगादिसु तणेसु संभवा भव । तानि पुनः किमर्थं साधवां
नयंते?, उच्यते—छावणांनिमित्तं वा मीराकरणं वा मेराकरण-
मित्यर्थः । पन्थरणत्थं वा । फलगा वि मीराकरणपन्थरण-
निमित्तं ते पुण चंपपट्टादी नयंति इदाणी ।

गाहा—

अतेणहडाणयणे, लहुआं लहुगा य हौति सद्धम्मि ।

अप्पत्तियम्मि गुरुगा, वोच्छदपमज्जणा संसे ॥५०४॥

भाणियवा अतेणाहडतगाइं जाइं नेति अणुपुच्छाए तणेसु
लहुगा अप्पणणं सं सिद्धं तुज्जं चया तणफलया साधुहिं
बाहिं नाखिता हु एत्थ लहुगा । अणुगगां ति एत्थ वि च-
उलहुगा अप्पत्तिर्याम्मि गुरुगा वोच्छदं वा करेज्ज । तस्स
साधुस्स तहव्वस्सन्नस्स वा पमज्जणा । संसे ति अण्णं पि
साधुणं अमणादियाणं य दव्याणं य वोच्छेत्ता ।

तणफलगाविशेषज्ञापनार्थमाह । गाहा—

एमेव गमो गियमा, फलणसु वि हांति आणुपुव्वीए ।

णवरं पुण गायत्तं, चतुरां लहुगा जहणपदं ॥५०५॥

जा तणसु विधी भाणता फलणसु वि एसां चव विधी ।
नवरं नाणत्तं चतुरां लहुगा जहणपदं । जत्थ तणसु मासलहुं
तत्थ फलणसु चउलह भवेतीत्यर्थः ।

गाहा—

चितियं पहुणिण्ठिसए, गट्टिटितसुम्ममतप्पणमत्थे ।

खंधारअगणिभंगे, दुल्लभमंथारणं जतणा ॥५०६॥

अणुपुच्छाए वि संज्जासंथारणपभू निव्विसआं कतो, न-
ट्टो वा उट्टतां । उव्वासितां वा सुखो पविमित्तो मतो वा अ-
णणपज्जो वा जानां, खंधाधारतथा वा बहिंते अतिंनेति,
अभिगमये वा नेति, विसयभंगे वा नेति, दुल्लभसंथारणं वा
जतणाए नेति ।

इमा सा जतणा गाहा—

तस्सि तु अमधीणा वा, परिचरितुं वा महीण वक्खित्ते ।

पुव्वावरमंभासु व, गयंति अंतो व बाहिं वा ॥५०७॥

गिहसंथारणसामां जदा अमहीणा तदा नयंति । सहीणा
वा पांडचारंतुं जदा वाक्खत्तचित्तो तदा नयंति । पुव्वस्स-
भाए अवग्गंभाए वा अंतो वा बाहिं, बाहिंतां वा अंतो
नयंति ।

जे भिक्खू पाण्डिहारियमंतिथं वा मेज्जामंथारणं दोखं

पि अणुमविना बाहिं गीणोइ गीणोतं वा माइजइ ॥५४॥
जे भिकम्बु पाडिहारियं मेजासंधारयं आयत्तं अपरिहट्टु
संपव्वयति संपव्वयंतं वा साइजइ ॥ ५५ ॥

आदाय गृहीत्वा अप्पाडिहट्टु सम्मं अणुपणित्ता सम्मं ए
गाभावेण प्रव्वर्जति संप्रव्वर्जति तस्म मासलहुं एस्स सुत्तथा ।

इदाणि णिज्जुत्तीविन्धरो त्ति गाहा-

परिहरिणउ पडिहारि उ, आआतायतंढगेऊणं ।
अप्पडिहट्टुमणपि उ, संपव्वएं सम्मगमणं तु ॥५०८॥
मासकण्णे पुण्णे मासकण्णे अप्पाडिहट्टुमणपित्तुं न प्र-
तीएं अण्यतीत्यर्थः सम्यक्भावे व्रजति व्रजगतां सम्म एगी
प्रव्वजने ।

संधारगो दुविहो गाहा-

मेजा संधारो उ, परिमाडी अपरिमाडिओ होति ।
परिसाडि कारणास्मी, अणुपिणे मामो आणादी॥५०६
साञ्चागत त्ति लहुगा,अप्पत्ति य गुरुग जं च वोच्छेदो ।
सव्वंगी संजा, अउत्तियहत्थो संधारगो । अहवा से-
जा एवे संधारगो पक्केका दुविहो-परिसाडी, अपरि-
साडी य । उदुवडे परिमाडी कारणे घेप्पति तं मासकण्णे
पुण्णे अणुपुंउं य देतस्स मासलहु, आणादयो दोसा । इमे
य अणुपुं दोसु तं तण संधारगसाभिणो जहा तं संजता
संधारगे अणुपणित्तगता चउलहुगा पळ्ळित्तं, परिणयो य से
भरति । किं च संजताण दिप्पण सा भवति । अप्पाडितं वि
अणुगहा अहं एय पत्तिप चि चउलहुं, अह उप्पत्तियं कर-
ति तणा इमे सुप्पा हांरत्ता विणासिता वा चउगुरु । जं च
वोच्छेदं करति, तस्स वा अणुगस्स वा साहुस्स, तहव्वस्स
वा अणुगव्वस्स वा, एत्थ वि चउगुरुगं । अहवा तस्मिं संध-
ारये सुण्णे कण्णट्ठाणि खलंति मासलहुं,अह तुव्वट्ठति मास-
गुरुं । अह अणुगतां नयति मासलहु । अह दहति चउलहुं ।
उज्जनेसु य अणुपणाणा जा विराहणा तस्सिणफलाणं च
पळ्ळित्तं ।

गाहा—

कप्पट्टुवेलणेण य,उहणे लहुगा लहुग अन्नथा॥५१०॥
कप्पट्टुवेलगतुय ट्टुणं य लहुगां होति गुरुगां य ।
इत्थीपुग्मितुयट्टुं, लहुगा गुरुगा अणायारं ॥ ५११ ॥
दिज्जंते वि तदा णि- च्छिज्जण अलंभसु भे त्ति खल्लणं ।
कतकजा जणभोगं,कातूण कहिं ? गया सच्छा ॥५१२॥
संधारगभोगे, भयणट्टुविधा तु होति कायव्वा ।
पुरिसं घरसंधारं, एगमणेरो य पत्तगो ॥ ५१३ ॥
आणयणे जा जयणा, सा जयणा होति अप्पिण्णंति वि ।
वोच्चत्थमायमहितं,दोसा य अणुपिण्णंतस्मि ॥ ५१४ ॥
वितियपदभामिते वा, देसुट्टाणे व वोधिगादीसुं ।
अट्टाण सीमए वा, सच्छो व पधावितो तुरितं ॥५१५॥

१-गण्यमचद्धां धति पाठान्तरस्य, बृहत्कल्पमाय्या ॥५॥ इमा गाथाः ।

एतंहिं कारणेहिं, वच्चंतं को वि तस्स तु खिवेदे ।
अप्पाहंति व सागा-रियादि असदस्समाधूणं ॥ ५१६ ॥
एव गमो णियमा, फलगाण वि होति आणुपुव्वीए ।
चतुरो लहुया मायी,य णुत्थि एयं तु णाणत्तं ॥५१७॥
परिमाडिमपरिसाडिय, सागारियसंतियं तु संधारं ।
अधिकरणं कातूणं, दूतिजंतस्मि आणादी ॥ ५१८ ॥
किहत्तुयट्टुणवालं, णयणे उहणे य होति तह चैव ।
विकरणपामुद्धं वा, फलगतणंसुं तु साहरणं ॥ ५१९ ॥
पुंजं पामं व गहितं, जं जहितं ताहि ठवेतव्वं ।
फलं जत्तो गहितं, वाहाए वि कुरणं कजा ॥ ५२० ॥

पुव्वजं गतार्थं तस्मि सुण्णे संधारगे पुरिसिन्धोसु तु प-
देसु चउलहुं । अणायारमाचरंतेसु चउगुरुगं । अहवा सोउं
गते इमं फरुसययणं भणज्ज । दिज्जंते वि गाहा—गहणका-
लं ताहज्जे पि दिज्जमाणं नेच्छुणं पुण्णे मासकण्णे अप्प-
सु त्ति । एवं भणित्ताण अणुगो कते कज्जे सुण्णे जणभो-
ग करेऊण कहिंति कं गामं नगरं वति पुनः शब्दो
द्रष्टव्यः ॥ भच्छति निट्टुरं किं पुण गामं नगरं वा
गत्यर्थः । संधारगस्स गहणकाले इमा विही । संधारं गाहा
संधारं घेप्पमाणं एगाणगवयणे अट्टुविहभेगयणा कायव्वा ।
सा य सेसेसु तिसु पदेसु पुरिसघरसंधारणसु । एगण सा-
हुगा एगो संधारो पढमा भेगो । एवं अट्टु भेगो कायव्वा ।
'एगमणेगे पत्तं' त्ति एगमणेगे, एगगणे अणुगगणसु वा सा
धारणपत्तंसेसु खल्लंत्तु एस्स विधी भणित्ता—इमे अप्पिण्णो-
त्तसु विधी । आणयणे गाहा भणियव्वा आणयणे जा-
अट्टुविहा भेगभयणा कता अप्पिण्णे वि सा चैव अट्टुविहा
भेगभयणा कातव्वा । अविचरंति अप्पति मायं वा करति न
वा अप्पति वोच्छेदादयो दोसा भवति । जं पढमा चत्तार
भेगो तिसु जं हत्थेण गहणं तेहव अप्पिण्णते पंचमभेग
गहणकाले अहं अणुगतरं अप्पिहितं त्ति । एस्स विधी न
कतो एगण्णे वाच्चत्थं भवति । छट्टुभेग एगो साधू पच्च-
पिण्णिआं पिट्टो अथरो साह चित्ति भज्जं वि तणकवी-
आ तत्थेय नयव्वा, तस्स चयाणं मज्जे च मुंचति अयाणत-
स्म नेच्छति नेउ त्ति एवं माया भवति । सत्तमभेगे तत्तिय-
भेगे वा आहारकरवियो तणा एगघरं समणंतेस्स अप्पणं
संभवति जम्हा एतं दोसा तम्हा सव्वेहिं सव्वे वीसु २ अ-
प्पतव्वा । कारणे पुण विचरंति अप्पति न अप्पति वा ।

इमे य ते कारणा । गाहा—

वितियपदमवामथड, देसुट्टाणे व बोहिगादीसुं ।
अट्टाणसीमए वा, सत्थो व पधावितो तुरियं ॥५२१॥
सा संधारो भामितो जेसु ठाणेसु वा सा संधारगसा-
मी वा कतो विगतो, बोहिभये संधारगसामी साधू वा नहुं
अजाणसीमए वा सत्थो लळो तुरितं पधावितो जाय अप्पि-
ण्णं ताव सत्थातो फिट्ठंत, अणो दुल्लभो सत्थो । एतंहिं
कारणेहिं गाहा—न पच्चपिण्णंति । विकरणं पुण करंति । आं
साधू सत्थेण वयंति । एगो साधू तस्सेव निवदयति सत्था तुं-
रितं पधावितो तणं न आनीओ तुज्जं एयं संधारयं आणुज्जह

अण्डे वा साधू भणति-तुज्जं इमं संथारयं अमुणे कुले अप्पेज्ज-
ह । असति साङ्गण सागारियादीण अप्पेहति इमं संथा-
रयं अप्पेज्जह णिवेदणं वा करेज्जह । एस तणकंभीणं
विधी भणिता । एसेव कम्मो गाहा-फलगेसु वि सव्वो एसो
विधी णधरं विसम्मो पच्छिक्तं चउलहुगा । मायी तणत्थी
जहा तणसु कंवीसु वा अगणे तणा कंवीओ पक्खवन्ति त-
हा फलगाणं णत्थि पक्खेवो । नि० चू० २३० ।

संप्रति निर्युक्त्विस्तरः—

परिसाडिमपरिसाडी, पुर्वं भणिया इमं तु नाणुत्तं ।
पडिहारिय सागारिय, तं चेवंतो बहिं शेति ॥१२८॥

परिशाटिः यादृशः संस्तारको भवति, यादृशश्चापरिशाटिः ।
एतां द्वार्याप पूर्वमस्मिन्नेवाष्टमोदेशकं भागताविदन्त्वत्र ना-
नात्वम्, तदेवाह-प्रातिहारिकं सागारिकसत्कं तमेव शय्या-
तरसंस्तारकमन्तःस्थितं बहिर्नयेत् ।

एतदेव सविस्तरं भाषयति-

परिसाडीपडिमहो, पुणरुद्धारो य वस्मितो पुवं ।
अप्परिमाडिग्गहणं, वासासु य वस्मितं शियमा ॥१२९॥

पूर्वं परिशाटिः शय्यासंस्तारकस्य प्रतिषेधः कृता यथा-न
कल्पते परिशाटिः शय्यासंस्तारक इति । ततः पुनरुद्धारो-
ऽपवादः पूर्वमेव वर्णितो यथा ऋतुवद्धे काले निष्कारणं
संस्तारका न कल्पन्ते, तथा पूर्वमेवैतदपि वर्णितं यथा
वर्षासु काले नियमादपरिशाटिः शय्यासंस्तारकस्य ग्रहणं
कर्त्तव्यमिति ।

पुष्पमि अंतो मामे, वासावासे वि संभवइ सुत्तं ।

तत्थेव ऽप्पगवेसे, असती तं चेवऽऽणुत्तवए ॥१३०॥

अन्तर्ग्रामस्य नगरस्य वा मध्ये पूर्णं मासे वा बहिर्व-
स्थानुकाममिदमधिकृतं सूत्रं भवति । यथा न कल्पन्ते अन्त्य-
न्तराणि तृणफलकार्त्तानि यदेत्तानि तानि अनापृच्छ्य च बहि-
र्नेतुमिति । तत्र प्रथमतस्तत्रैव बहिः प्रदेशे अन्यत्र तृणफल-
कार्त्तमयं शय्यासंस्तारकं गवेषयेत् । असति-बहिः संस्तार-
कस्यालभ्यमानत्वेनाभावे तमेव सागारिकसत्कमन्यसत्कं
वा शय्यासंस्तारकमनुष्ठापयेत् । यथा बहिर्याचितः शय्यासं-
स्तारकः परं न लब्धस्ततो यूयमनुजानीतान्मीयं संस्तारकं
येन बहिर्नयाम इति । यदि नानुष्ठापयति तदा तृणमयसं-
स्तारकविषयं प्रायश्चित्तं मासलघु, फलकमयसंस्तारकवि-
षयं चतुर्लघु ।

अत्रैवापवादमधिकृत्य विकल्पानाह—

अहवा अवस्संघत्त-व्वयम्मि दव्वम्मि किं भवे पदमं ।

णयणं समणुप्पा वा, विवज्जतो वा जहुत्तातो ॥१३१॥

अथवेत्यपवादमधिकृत्य प्रकारान्तरोपदर्शनं, यदि निय-
मानं संस्तारकद्रव्यं बहिर्नेतव्यं न शक्यते तद्धिना मोक्षसा-
धनं कर्तुमिति, तर्हि प्रथमतः किं कर्त्तव्यं नयनं समनु-
ष्ठा वा ? आचार्य आह—अवश्यं नयनलक्षणे अपवादं प्राप्ते
पूर्वं नयनं कर्त्तव्यम्, पश्चादनुष्ठापना । यदि वा-पूर्वमनुष्ठा-
पना कर्त्तव्या पश्चान्नयनम् । विषययो वा यथोक्तः । किमुक्तं
भवति ?, नापि पूर्वमनुष्ठापयेत् नापि नीत्वा पश्चादनुष्ठापयेत्

ततः पूर्वमनुष्ठापनं पश्चात्नयनमित्येकान्तशुद्धो भङ्गः । एष च
भङ्गस्तदा द्रष्टव्यो यदा ये दोषा मासकल्पे वर्णिगतास्ते
अन्तः सन्ति बहिर्ने विद्यन्ते । बहिश्च तृणफलकादीन्य-
नुष्ठाप्यमानान्यपि न लभ्यन्ते तदा अन्त्यन्तराणि येषां स-
त्कारानि तावदनुष्ठाप्य नीयन्ते । अथान्तराश्रवादीनि कारणे नि-
र्गमनमुद्घर्त्तश्चातिप्रत्यासन्नो न च बहिस्तृणफलकादीनि ल-
भ्यन्ते तदा पूर्वमनयनं पश्चादनुष्ठापनं यथा बहिर्याचितानि
तृणफलकादीनि परं न लब्धानि ततो युष्मदीयान्येव तत्र
नीतानान्यस्माकं तान्यनुजानीत । यदा तु कारणवशतो ब-
हिरवश्यं गन्तव्यं बहिश्च तृणफलकादीनि न लभ्यन्ते तत्र
तानि विना साधवः संस्तरीतुं शक्नुवन्ति । ननु येषामन्य-
न्तराणि तृणफलकादीनि ते अनुजानन्तः संभाष्यन्ते नवाऽ-
ननुष्ठाप्यम्, तेषु बहिर्नेतिषु तेषामभिनिवातदानपूर्वमनुष्ठा-
पनं नापि नीत्वा पश्चादनुष्ठापनामिति । तदेवं पूर्णमासकल्पे
पूर्णं च वर्षाकल्पे वाऽयं विधिरुक्तः । एवमपूर्णेऽपि द्रष्टव्यम् ।

तथा चाह—

एमेव अपुष्पमि वि, वमहीवाघाए अन्नसंकमणे ।

गंतव्वुवासवासति, संथारो सुत्तनिहेमां ॥ १३२ ॥

एवमेव अनेनैव प्रकारेण अपूर्णं मासकल्पे द्रष्टव्यम् । क-
थमित्याह-वस्नेतेर्याघाते सति उपाश्रयाभावे सति उपाश्र-
याभावे गन्तव्यमवश्यं जातम् । तत्रान्यक्षत्रसंक्रमणे तत्र सं-
स्तारकालाभे पूर्वप्रकारेण संस्तारको नेतव्यः, एष सूत्रनि-
देशः—एष सूत्रविषय इति भावः ।

तत्र पूर्वमनयनं पश्चादनुष्ठापनमिति भङ्गमधिकृत्य

विधिमाह—

नीहरिउं संथारं, पामवणोच्चारभूमिभिक्षादी ।

गच्छह वा वि (स)भायं, कर इमा तन्थ आरुवणा १३३

यादं कारणवशतः पूर्वमनुष्ठाप्य तृणफलकादिमयः संस्ता-
रको बहिर्नेतः, यदि वा-वस्नेतेर्याघाते च बहिरन्यां वसति
गत्वा तत्र संस्तारकोऽननुष्ठाप्य नीत्वा स्थापितस्तर्हि शेष-
व्यापारपरित्यागन नियमतः पश्चादनुष्ठापना कर्त्तव्या । अथ
नीत्वा प्रस्रवणभूमिमुच्चारभूमि भिक्षादी वा गच्छेद्, अथवा
स्वाध्यायं करोति तत्रैव वक्ष्यमाणा-आरोपणा प्रार्थाश्चक्षम् ।

तामेवाह—

एणसुं चउसुं पी, तणसु लहुगो य लहुगफलगेसु ।

रायइद्दुग्गहणं, चउगुरुगा होंति णानव्वा ॥१३४॥

एतेषु-प्रस्रवणभूमिदिषु चतुर्षु स्थानेष्वननुष्ठाप्य प्रवृत्तौ
तृणेषु-तृणमयसंस्तारकविषयं, प्रार्थाश्चक्षं लघुका मासः ।
फलकेषु विषयं चत्वारो लघुकाः । राजद्विष्टानां राजप्रतिपि-
ज्ञानां तृणफलकादीनामनुष्ठाप्य ग्रहणे चत्वारो गुरुका भव-
न्ति-ज्ञातव्याः ।

नो कप्पइ निगंथाण वा निगंथीण वा पुव्वामेव ओ-
ग्गहं ओगिण्हत्ता तत्रो पच्छा अणुत्तवत्तए ॥ १० ॥
कप्पइ निगंथाण वा निगंथीण वा पुव्वामेव ओग्गहं
अणुत्तवत्ता तत्रो पच्छा ओगिण्हत्तए अह पुण एवं जा-

शेजा इह खलु निग्गंथाण वा निग्गंथीण वा नो सुलभे
पाडिहारिण् शेजामंथाण त्तिकट्टु एवहं कप्पइ पुव्वामेव
श्राग्गाहं श्रागिण्हित्ता तत्रो पच्छा अणुन्नवत्तए मा व-
हउं अजोवइ अणुलोमंणं अणुलोमयव्वं सिया इति ॥११॥

अस्य सूत्रस्य संयन्धमाह—

उग्गहमणुण्णामुं, शेजामंथाण्णसु य त्तेव ।

अणुवत्तंसु भवे, पंतं अणुलोमवति सुत्तं ॥१३५॥

अथग्रहः संस्तारकाश्च स्वामिना अनुज्ञाता, अथग्रहीत-
व्याः, इत्युत्सर्गत उपदेशस्तदेवमथग्रहसमनुज्ञासु शय्यासं-
स्तारकेषु तथैव समनुज्ञातव्येष्वनुवर्त्तमानोप्यवमिति सूत्रं
समनुज्ञातसंस्तारकाद्विग्रहणावषयं भवति । अपवादोऽननु-
ज्ञाप्य संस्तारकग्रहणे यदि संस्तारकस्वामी प्रान्तो रुष्टो भ-
वेत् : तस्मिन्प्रान्ते अनुलोमवाक् वक्तव्या, अनेन संयन्धेनाया-
तस्यास्य व्याख्या—न कल्पते निर्ग्रन्थानां निर्ग्रन्थीनां वा
प्रातिहारिकं शय्यासंस्तारकं सर्वात्मना अर्पयित्वा द्वितीय-
मप्यथग्रहमननुज्ञाप्य, आधिष्ठातुम अनुज्ञाप्य पुनः कल्पते
एवं सागारिकसन्केऽपि शय्यासंस्तारके द्वावालापकौ वक्त-
व्यौ । तथा न कल्पते निर्ग्रन्थानां वा निर्ग्रन्थीनां वा पूर्वम-
वाचग्रहमथग्रहीतुं ततः पश्चादनुज्ञापयितुम् । कल्पते निर्ग्र-
न्थानां वा निर्ग्रन्थीनां वा पूर्वमवाचग्रहमनुज्ञापयितुं पश्चा-
दथग्रहीतुमिति । अथ पुनरेतत् जानीयात्—इह खलु निर्ग्र-
न्थानां वा निर्ग्रन्थीनां वा न सुलभः शय्यासंस्तारक इति
कृत्वा एवमेव-अमुना प्रकारेण । गर्भमिति वाक्यालंकारः । कल्प-
ते पूर्वमवाचग्रहमथग्रहीतुं ततः पश्चादनुज्ञापयितुम् । तत्रैव
कारणं शय्यासंस्तारकस्वामिना सह संयतानां कल्पे आ-
चार्याः संयतान् व्रथते—' भो ' आर्या ! द्विविधा कुरुत हा
र्वाप कुरुत एकं वसतिं प्रतिगृहीथ अपरे परुपाण भाषध्वे,
तस्मात् क्षमध्वमित्येवं वक्षसा अनुलोमन--अनुकूलनानु-
लोमार्थव्यः स्यादिति ।

शेजामंथाण्णदुगं, अणुण्णवेऊण ठायमाणस्स ।

लहुगो लहुगो लहुगा, आणादी निच्छुभणपंतो ॥१३६॥

शय्यासंस्तारकात्तिकं पारशाख्यपरिशार्टरूपं शालादिषु चा-
चग्रहमननुज्ञाप्य तिष्ठतः प्रायश्चित्तं लघुकादि । तद्यथा-शा-
लादिष्वथग्रहमननुज्ञाप्य तिष्ठतां लघुका मासः । परिशार्टो
मासलघु, अपरिशार्टो चत्वारो लघुकाः । तथा आजादयः-
आजाभङ्गादयो दोषाः । तथा सांप्रत कोऽपि रुष्टः सन् नि-
च्छुभणं—निष्काशनं कुर्यात् ।

एवमदिणवियारं, दिणवियारं वि मभपवादीमुं ।

तणफलमाण्णमाया, कप्पडियादीण जत्थ भवो ॥१३७॥

एवमदत्तविचारं शालादीं द्रष्टव्यम् । दत्तविचारं नाम यत्र
कार्पाटिकादीनि कोऽपि वायते तच्च, स्वभा वा प्रया वा मगड-
पको वा यान्यपि च तत्र तृणफलकादीनि तान्यप्यनुज्ञा-
तानि । तथा चाह-यत्र कार्पाटिकादीनां तृणफलकान्यनु-
ज्ञातानि भवन्ति तेष्वपि दत्तविचारेषु स्वभाप्रपादिषु यानि
तृणफलकादीनि तान्यापि ।

किमित्याह—

ताणि वि उ न कप्पंती, अणुण्णवियारिण्मि लहुगमासो उ ।
इत्तरियं पि न कप्पइ, तम्हा उ अजातितो गहणं ॥१३८॥
तास्यपि अननुज्ञापितं स्वामिनि ग्रहीतुं न कल्पते । यदि पु-
नरननुज्ञाप्य गृह्णाति तदा प्रायश्चित्तं लघुको मासः । कस्मा-
देवमत आह-यस्मादित्त्वरमाप-क्षणमात्रमपीत्यर्थं, अथग्र-
हणमयाचितं न कल्पते । उक्तं च—' इत्तरियं पि न कप्पइ,
अविदिन्नं खलु पगेग्गाहादीसु । चिट्ठित्तु निसीयरतुं, तुवट्टइसुं
च (तइयव्वय) रक्खण्णट्टाप ॥ १ ॥ ”

तथा अननुज्ञापने तिष्ठत इमं च दोषाः—

जावंतियदोसो वा, अदत्तनिच्छुभणदिवमगतो वा ।

एण दोसो पावइ, दिणवियारं वि ठायंतो ॥ १३९ ॥

अननुज्ञातं दत्तविचारोऽपि यदि तिष्ठति तदा यावन्तिक-
दोषस्तथा 'अदत्तं' ति-अदत्तवानग्रहदोषश्चापजायते । तथा
कदाचित् स स्वभादिस्वामी प्रान्तो व्रयात् केनामीपामत्र स्थानं
दत्तं नहामीषां योग्यमिति । ततो रुष्टः सन् दिवसे रात्रौ
वा निष्काशनं कुर्यात् । तस्माद्दत्तविचारोऽयननुज्ञाप्य तिष्ठन्
एतान् दोषान्प्राप्नोति : तस्मात्तत्रापि पूर्वमनुज्ञाप्य पश्चात्क-
ल्पते स्थातुम् । एव स्ति यावन्तिकदोषो न भवति । स्वामि-
सत्कं कृत्वा तदनुज्ञापनाददत्तादानं निष्काशनं च न
भवतीति ।

किं तु अदिणवियारे, कोट्टागदीसु जत्थ तणफलगा ।

रक्खिजंतं तहियं, अणुण्णत्ताण्ण य ठायंति ॥१४०॥

आस्तां दत्तविचारं अनुज्ञापनमन्तरं न तिष्ठन्ति प्रागु-
क्तदोषसंभवात् । किं तु-अदत्तविचारेष्वपि । गाथायामकवच-
नमपिशब्दलोपश्चार्पित्वात् । न दत्तो विचारप्रदेशो यत्र ता-
न्यदत्तविचारानि तेष्वपि, केचित्त्व्याह-कोट्टागारादिषु को-
ट्टागारं धान्यस्य तृणादीनां वा आदिशब्दात्-चतुःशाला-
दीनि । तथा देवकुलं गोष्ठिकादीनां वा गृहाणि, यत्र गो-
ष्ठिकादयः समवायं कुर्वन्ति तानि : दत्तविचारानि भव-
न्ति अदत्तविचारानि गृह्यन्ते, तेषु कोट्टागारादिषु यत्र येषु
तृणफलकानि रच्यन्ते । तथाह-प्रतीतमन्तत्कोट्टागारादि-
षु मा कोऽपि किमापि हार्थीररत प्राहिकमोचनेन तृणा-
नि फलकानि धान्यानि च प्रयत्नेन रच्यन्ते ।

तत्र तेष्वननुज्ञातेषु साधयो न तिष्ठन्ति । किमर्थमिति चे-
दत्त आह—

दोमाण रक्खण्णट्टा, चोण्णइ निग्गथयं ततो सुत्तं ।

भन्नइ कारणियं खलु, इमं य तं कारणा हुंति ॥१४१॥

दोषाणां प्रायश्चित्तप्रसङ्गतां भङ्गादिरूपाणां रक्षणार्थं-रक्ष-
णाय तत्र न तिष्ठन्ति । अत्र परश्चोदयति-यद्येवं ततः सूत्रम-
'इह खलु निग्गंथाण वा निग्गंथीण वा नो खलु भे पाडि-
हारिण्' इत्यादि निरर्थकमविषयत्वात्, सूत्रं हि अनुज्ञा-
पनमन्तरंणापि पूर्वमनुज्ञातामिति । सूरिराह—भगयते—उ-
त्तरं दीयते । इदं च खलु सूत्रं कारणात्-कारणोर्निवृत्तम्
तानि च कारणाणि इमानि-वक्ष्यमाणानि भवन्ति ।

तान्यवाह—

अट्टाण्ण अट्टाहिय, श्रांमसिचगामाण्णुगामियवियाले ।

तेषां सावयमसगा, सीयं वा सदुराहियासं ॥१४२॥

अध्वानि—मार्गो गताः साधवः तत्रान्यत्र याचिता वसतिः; परं न लब्धा । अथवा—अष्टाहिकां द्रुपुमागताः । यदि वा—श्लानादीनां कारणेन । यदिवा—अवमौर्ध्यमशिवं वा भविष्यतीत्यन्यदेशं प्रस्थिता विकाले प्राप्ताः । अथवा—प्रामानुप्रामं विहरन्ति । स्यात्तच्छुभन्तरमपान्तरालं इति कृत्वा सार्धवशेन वा निशि—विकाले प्राप्ताः, अन्या च वसतिनारोचन्त । वसतिमन्तरं च स्तेनभयं वा स्वापदभयं वा मशका वा दुरध्यासाः, शीते वा दुरध्यासं पतति, यथा उत्तरापथे । वर्षे वा घने निपतन् तिष्ठति । ततः पतैः कारणैरदृष्टंऽप्यधिकृतवसतिस्वामिनि मा-यथा अन्ये पथिकाः कार्पटिका वा तिष्ठन्ति तथैव कायिक्यादिभूमिः प्रत्युपेक्ष्य पूर्वमवग्रहं गृहीत्वा पश्चाद् वसतिस्वामिनपनुज्ञापयति ।

एतदेव सविशेषमाह—

एहं कारणेहि, पुष्यं पेहेतु दिद्व गुष्पाए ।

ताहे अयंति दिद्वे, इमा उ जयणा तहिं होइ ॥१४३॥

एतैः—अनन्तरोदितैः कारणैः पूर्वमुष्कारादिभूमिः प्रत्युपेक्ष्य दृष्टः परिजनोऽनुज्ञाप्यते । ततस्त्वस्यां वसतावायान्ति साधवस्तत्र दृष्टे परिजने इयं वक्ष्यमाणा यतना भवति ।

तामेवाह—

पेहे उच्चारभूमादी, ठायंतो वांचु परिजणं ।

अथात्रां जाव मां एहं, जाचीहामो तमागयं ॥१४४॥

प्रेक्ष्य—प्रत्युपेक्ष्य उच्चारभूम्यादि परिजनमुक्त्या साधवस्तत्र तिष्ठन्ति—कथमुक्त्वेत्यत आह—आस्मह तावत् यावत्स गृहस्वामी समागच्छति ततस्तमागते याचिष्यामह ।

स चागतो येन विधिना समनुज्ञार्पयितव्यस्तं विधिमाह—वयं वषं च णाऊणं, वयंते वग्गुवादिणो ।

सभंडा वेयरे सेज्जं, अप्फदंती निरंतरं ॥१४५॥

घयो वरणे च गृहस्वामिनो ज्ञात्वा बल्लु शोभने वदन्तीत्ये वशीला बल्लुवादिना वसतिस्वामिनं वक्ष्यमाणं वदन्ति । इतरे च सभाण्डाः सोपकरणाः सन्तो निरन्तरं वसतिमास्पन्दन्ते व्याप्नुन्ति ।

कथं वदन्तीत्यत आह—

अन्भासत्थं गंतू-ण पुच्छए दूरएत्तिमा जयणा ।

तादिसमेत्तपडिच्छण, पत्ते य कहेति सन्भावं ॥१४६॥

यदि अभ्यासस्थो-निकटवर्षी भवति तदा गत्वा वसतिस्वामिनं पृच्छति । अथ दूरप्राप्तस्तत्रयं यतना । तां दिशमागच्छतः प्रतीक्षणं कर्त्तव्यम् प्राप्तं च तस्मिन् सङ्गावं कथयन्ति यथा बहिः स्तेनादिभयात् युष्माकमुपाश्रये वयं स्थिताः, तथेदं वदन्ति ।

बिले व वसिउं नागा,(पातो)गच्छामो तज्जणा निरत्थाणं ।

बहिं दोसा जाते मा,हंजा तुज्ज वि अहोसज्जा ॥१४७॥

बिले नागा इव वयं युष्मदुपाश्रये उपित्वा प्रातर्गच्छाम

एवं याचिनो यदि ददाति ततः सुन्दरम् । अथ न ददाति तदाऽनुलोमं वचसा अनुलोमायितव्यः । धर्मकथा तस्य कथ्यते, निमित्तादिकं वा प्रपुज्यते । तथाप्यद्वति परुषमपि वक्तव्यम् । कथमित्याह—निरस्तानां—निष्काशितानामस्माकं ये स्तेनकथ्यापवादिभिरुपाधिशीरमरणदोषा जायेरन् मा ते तथाप्युपरि पतेशुरिति ।

एतदेव सविस्तरमभिधित्सुराह—

जइ देइ सुंदरं तु, अह उ वएजाहि नीति मज्ज गिहा ।

अकत्थ वसहिं मग्गह,तहियं अणुसद्धिमादीणि ॥१४८॥

यदि ' बिले व वसिउं नागा ' इत्यादि भणनानन्तरं वसति ददाति ततः सुन्दरम् । अथ वदेत् मम गृहान्नर्गच्छत—अन्यत्र वसति याचध्वमिति तदा तत्रानुशुष्टवादीनि क्रियन्ते; अनुशुष्टवः—अनुशासनं क्रियते । आदिशब्दात्—धर्मकथा कथ्यते इति परिग्रहः ।

अणुलोमणं सजाती, सजाहमेवेति तह वि उ अटंते ।

अभिआगनिमित्तं वा, बंधणं गोसे य ववहरो ॥१४९॥

तथा अनुलोमं वचसा अनुलोमं कर्त्तव्यम् । अथ तथापि न ददाति तद्वि सजातिः सजातिमनुकूलयतीति न्यायमङ्गीकृत्य ये तस्य स्वजना यानि च मित्राणि तैरनुनयितव्यः । तथाप्यतिष्ठति अभियोगो मन्त्रादिना कर्त्तव्यः, निमित्तं वा प्रयोक्तव्यम्, बन्धनं वा सर्वैरपि साधुभिस्तस्य कर्त्तव्यम् । ततः प्रभाते व्यवहारः कर्त्तव्यः ।

मा णो छिवसु भाणाइं, मा भिदिस्ममि णोऽज्जत ! ।

दुहतो वायं वोलेति, थरा वारेति संजए ॥ १५० ॥

याद साधूनां भाण्डकं बहिर्नेतुं व्यवसितस्तदा स भयंते । मा नः—अस्माकं भाजनानि स्पृश, हे अयत ? मा वा नोऽस्माकं भाजनानि भिन्धि । यदि पुनस्तं संयता निर्दम्यादिवचोभिराक्रान्ति तदा स्थविरा आचार्याः संयतान् वारयन्ति । आचार्या द्विधाता वाचं कुर्युः, एकं तावत् वसतिं प्रतिगृहीथ, द्वितीयं परुषाणि भाषध्व । तस्मान्मा एवं भणत; यत्करानि तत् क्षमध्वमिति ।

अहवा वेति अम्हे ते, सहामो एस् ते बली ।

न सहेजाऽवराहं ते, तेषां हाज्ज न ते खेमं ॥ १५१ ॥

अथवा इदं ब्रुवते—वयं तथापराधं सहामहे, एष पुनर्बलीयान् तथापराधं न सहेत । असहिष्णुना वा तेन यत्क्रियत तन्न ते क्षमं भवेत् ।

एवमुक्त्वा यदि सोऽतिरोपेण न तिष्ठति, निष्काशयति, प्रहारैर्वा धावति, तदा स बलीयान् यत्करानि तदृशीयति—

सो य रुद्धो व उद्धिता, खेमं कुट्टं व कंए ।

पुष्यं वा नातिमित्तेहि, तं गर्भेति पहूँ वा ॥ १५२ ॥

स बलीयान् रुष्ट इव, न तु परमार्थतो रुष्ट उन्धाय स्तम्भं वा कुट्टं वा मुष्टिप्रहारण कम्पयति । कम्पयत्येवं—एवं शिरः पातयिष्यामि, यदि न स्थास्यसि । एतच्च पर्यन्ते उच्यते, अन्यथा पूर्वमेव ज्ञानिभिर्मित्रैर्वा प्रभुणा ते गमयन्ति, तथाऽप्यतिष्ठत्यनन्तरादिनं क्रियते । ३५० = ३० ।

संस्तारको विप्रणष्टः स्यात् तदावप्रहः—

इह खलु निर्गंथाण वा निर्गंथीण वा पडिहारिण वा सागारिणमंतिण वा मञ्जामंथारण परिभङ्गे मिया, म य अणुगवेसमाणे लभेज्जा । तस्मैव अणुपदावचंवे मिया, म अ अणुगवेसमाणे गो लभेज्जा । एवं स कप्पइ दांभं पि उग्गहं अ, गिणिहत्ता परिहारं प-रिहरिण ॥ २८ ॥

अथास्य (सूत्रस्य) संबन्धमाह—

दांभेगयं शङ्कुं, गवेमिउं पुव्वमामिणो देति ।

अपमादद्वा अहिण, हिण य मुत्तस्म आरंभो ॥६३६॥

द्वयोः—प्रातिहारिकसागारिकयोः परिशास्त्रपरिशास्त्रिनोर्वा संस्तारकयोर्नकारं संस्तारकं नष्टं गवेर्प्राप्यत्वा पूर्वस्वामिनः प्रयच्छन्ति । अतः अद्देत-अनेष्टेऽप्रमादार्थं, हंत च गवेपणा-दिसामाचारप्रदर्शनार्थमस्य सूत्रस्याग्रमः क्रियते । अनेन संबन्धनायातस्यास्य (२८) व्याख्या-इहार्हस्मिन् मौनीन्द्र प्रथ-चनं स्थितानां खलुर्वाक्यलंकारं निर्प्रस्थानां वा निर्प्रस्थानां वा प्रातिहारिकं वा सागारिकसन्तको वा शय्यासंस्तारको विप्रणष्टश्च-विधिभिः प्रकारैः प्रकृतैण रक्षमाणोऽपि नश्यति । स चानुगवेर्प्राप्यतव्या विप्रणाशास्त्रं पृष्टत एव गवेर्प्राप्यतव्यः स्यात्-भवेत् । स चानुगवेर्प्राप्यमाणो लभ्येत, तस्यैव-संस्तारकस्वामिनः प्रतिदातव्यः—प्रत्युपेक्षणीयः स्यात् । स चानुगवेर्प्राप्यमाणो नो लभ्येत, तत एवं ' स ' तस्य कल्पते द्वितीय मप्यवप्रहमनुज्ञाप्य । एकं तावत्प्रथमं यदा गृहीतस्तदाऽनु-ज्ञापितः, ततो विप्रनष्टः सन् गवेर्प्राप्यमाणोऽपि यदा न लब्ध-स्तदा संस्तारकस्वामिन कथितं सति यदभाव्यं संस्तार-कं ददाति, यद्वा स एव संस्तारकस्वामिना मुग्यमाणो लब्धः, ततस्तद्विषये द्वितीयमवप्रहमनुज्ञाप्य परिहार-धारणापरिभोगलक्षणं परिहृत्तुं धातूनामनेकार्थत्वात्कर्तुमिति सूत्रार्थः ।

अथ नित्युक्तिविस्तरः—

संथारो नामिहिती, वसहीपालस्स मभागा होति ।

सुन्नाई उ विभासा, जेहव हेद्दा तहेव इः ॥ ६३७ ॥

शून्यायां वसन्तौ कृतायां संस्तारको नश्यतीति प्रथमत एव वसतिः शून्या कर्त्तव्या येनासो न नश्यति । अतः एवात्र वसतिपालस्य मार्गणा भवति । कथमित्याह—'सुन्नाई' इत्या-दि यथैवाधस्तात्पीठिकायां शय्याकारककारं 'सुन्नं बाल-गिलाणं' इत्यादिका विभाषा कृता तथैवहापि मन्तव्या ।

स्थानाशून्यार्थं पुनरिदमाह—

पहमस्मि य चउलहुगा, मेमेमुं मामियं तु नाणत्तं ।

दाहि गुरू एक्कणं, चउत्थपणं दाहि वी लहुगा ॥६३८॥

प्रथम स्थाने वसन्तः शून्यताकरणलक्षणं चतुर्लघुकां, द्वाभ्यां तपःकालाभ्यां गुरुकाः । शेषेषु—बालगलानाव्यक्तस्थाप-नलक्षणेषु त्रिषु लघुमात्मिकम् । तत्र बालस्थापनं तपसा गु-

रुक्, गलानस्थापने कालेन गुरुकं, चतुर्थपदे-अव्यक्तस्थाप-नात्मके द्वाभ्यामपि-तपःकालाभ्यां लघुकम् ।

तत्र दोषानुपदर्शयति—

मिच्छत्तवहुगवारण-भडाण मरणं तिरिक्खमणुयाणं ।

आणमवालनिके-यणे य मुत्ते भवे दासा ॥ ६३६ ॥

बलिधम्मकहाकिट्टा-पमज्जणा चरिमणा य पाहुडिया ।

खंधारअगणि भंगे, मालवतेणा ह्माइया ॥६४०॥

गाथाद्वयं पीठिकायां स्वविस्तरं व्याख्यातम् । यत एते दोषा अतो वसतिः शून्या न कर्त्तव्या, न वा बालो गलानोऽव्यक्तो वा वसतिपालः स्थापनीयः ।

संथारविष्णुणामो, एवं खु भविज्जनीति चोएति ।

मुत्तं होइ य अफलं, अह मफलं उभयहा दासा ॥६४१॥

नोदयति-परः प्रेरयति, एवं खु-अवधारणे सुरक्षिते क्रि-यमाणे संस्तारकस्य विप्रणाशा न विद्यते । तथा च 'संज्ञा संथारण विष्णुणस्मिज्जा' इत्यादिलक्षणं सूत्रमफलं भवति । अथ सूत्रं सफलं मन्यध्वं ततो बालादिदोषरहितो वसति-पालः स्थापनीयः इति यदुक्तं तदफलं प्राप्नोति । एवमुभयथाऽपि दोषा भवन्ति ।

सूरिगह-यथा द्वयमपि सफलं भवति तथाऽभिधीयते—

निजंताऽणिजंतो, आयावणसीणितोऽवहीरेजा ।

तंराऽगणिउदगसंभम-बोहिकभयरदुउट्टाणे ॥ ६४२ ॥

प्रत्युपेक्षार्थं नीयमानः संस्तारको राजपुरुषैरन्तराऽपहिये-त 'आणिजंतो' इति गृहपतिगृहादानार्थमानो वा राजपुरु-षैर्बलादपाहियेत । आतापनमातापे संस्तारकस्य प्रदानं तद-र्थं वा बहिर्निष्काशितः कनापि हियेत, स्तेनाभ्युदकसंभ्र-मेषु वा बोधिकभये वा गण्डस्य देशस्य यदुत्थानम्-उद्वसी-भवन्तं तत्र हियेत ।

पडिसहेण व लद्धा, पडिलेहणमादिविरहिते गहरणं ।

अणुमिद्धी धम्मकहा, वल्लभो वा निमित्तणं ॥६४३॥

प्रतिपद्यो नाम संस्तारको मार्ग्यमाणस्तेन स्वामिना न्नाहं प्रयच्छामाति भवेत् प्रतिपद्यस्ततः स केनचित् भद्रकणानुशिष्टः-किं न प्रयच्छस्मीति ? । स प्राह—वि-प्रणाशभयात् । इतरे प्रवीति—नामीपां हस्तादि-प्रणश्यति, एवंविधेन प्रतिपद्येन वा लब्धः स प्रयत्नेन रक्ष्यमाणोऽपि प्रत्युपेक्षणानामित्तं बहिर्नीतः, साधुश्च धिस्मृतरजाहरणार्थं मध्ये प्राविष्टः । स चोत्कृष्टोऽयमिति कृ-त्वा विरहितं मन्या केनापि गृहीतः । आदिप्रहणादुपाश्रय-स्यान्तः राजवल्लभेन दृष्ट्वा बलमोटिकया प्रहणे कृतम् । एवं विप्रनष्टे सति येन हतस्तस्य पार्श्वान्मार्गयितव्यः । अथ मा-र्मिताऽपि न ददाति ततोऽनुशिष्टः क्रियते । तथाप्यप्रय-च्छति धर्मकथा कर्त्तव्या । एवमप्यद्दानं यो द्रमकस्तस्य तापने क्रियते । यस्तु राजवल्लभः स निर्मितेनावर्तनीयः ।

कथ पुनरनुशिष्टः क्रियते इत्युच्यते—

दिंनो भवविवहेण-व एस णारिहिसि णे ण दाउं जो ।

अन्नो वि ताव देयो, देजाणमजाणताऽऽशीयं ॥६४४॥
य एष भवता संस्तारको गृहीतः स भयद्विधेनैव शिष्ट-
पुरुषेण दत्तस्ततो 'स' -अस्माकं न नार्हसि दानुम्, अतोऽपि
तावद्भवता संस्तारको देयः किं पुनर्योऽन्यदत्तः । ततः अ-
जानता जानता वा आनीतमतोऽस्माकं प्रयच्छ ।

एषम् अनुशिष्टो यदि न प्रयच्छति ततोऽयं विधिः—
मंतनिमित्तं पुण्य रा-यवल्लभे दमगभेमखमदेते ।

धम्मकहा पुण्य दोसु वि, जति अवराहो दुहा वऽहिओऽ६४५
राजवल्गभे अददति, मन्त्रो निमित्तं वा प्रयोक्तव्यम् । द्रमकस्य
तु भेषणं कर्त्तव्यम् । धर्मकथा पुनर्द्वयोरपि द्रमकराजवल्ग-
भयोः प्रयुज्यते, यथा यतयः-साधयस्तेषामुपकरणापहारा-
द्यपराधो हि इह लोकं परलोकं वाऽहितो भवति ।

इदमेव व्यनक्ति—

अन्नं पि ताव तेन्नं, इहपरलोके य पारिणामऽहियं ।

परतो जायितलद्धं, किं पुण्य मन्नुप्पहरणेसुं ॥६४६॥

अन्यदपि प्राकृतजनविषयमपि यत्स्नेन्यं तत्तावद्विह परलोकं
वा पारिणामऽहितं भवति । किं पुनः परतो याचितं यल्लब्धं
तदपि हियमाणं मन्युप्रहरणेषु साधुषु । मन्युः-क्रोधस्त-
त्प्रहरणास्तदायुधा एव श्रुपयः । ततस्तेषां हियमाणमिहप-
रलोकयोः सुतरामहितं भवति ।

एवमप्युक्त्वा यदि न दद्यात् ततः—

खंते व भूणए वा, भोइगजामातुगे अमइ साहे ।

सिद्धम्मि य जं कुणइ, सो मग्गणादाणववहारां ॥६४७॥

'खंत' च्ति-पिता तेन गृहीते पुत्रस्य निवेद्यते, भूणकः-पुत्र
स्तेन गृहीते पिता प्रहाप्यते । यद्वा-या तस्य भोजिका-
भार्या, या वा जामाता ताभ्यामसौ भाणयितव्यः । 'असइसा-
हे' च्ति सर्वथाऽपि यदि न ददाति तदा महत्तरादीनां निवे-
द्यते । तस्य शिष्टं कांथं यदसौ महत्तरादिः करोति त-
त्प्रमाणम् । एवं प्रनष्टस्य संस्तारकस्य मार्गणा, एवमप्यलभ्य-
माने प्रान्तस्य संस्तारकस्वामिने 'दाणं' निवेदनं दीयते. व्य-
वहारो वा करणं प्रविश्य कर्त्तव्य इति संग्रहगाथासमासार्थः ।

अर्थेनामेष विवृणोति—

भूणगगहिते खंतं, भणाइ खंतगहिते य से पुत्तं ।

अमति च्ति न देमाणे, कुणति दवावेति बलवाअं ॥६४८॥

भूणकं गृहीते खन्तं-पितरं भणति-प्रहापयति । खन्तेन
तु गृहीते 'से' तस्य पुत्रं भणति । उपलक्षणमिदं तेन भो-
जिकादीनपि भाणयति 'असइ' च्ति एतद्ग्रहणपदं व्या-
चष्ट 'न देमाणं' च्ति एवमप्यद्वानं भोगिकाः निवेद्यते । ततो
यदसौ बन्धनरोधनादि करोति दापयति वा तत्प्रमाणम् ।

भोइय व उत्तरात्तरं, नेयव्वं जाव ऽपच्छिमो राया ।

दाणं विमज्जणं वा, दिद्धमदिद्धं इमं होइ ॥ ६४९ ॥

प्रथमं भोगिकस्य निवेद्यते, यद्यसौ न दापयति ततो यस्तत्र
देशारक्षकः स ज्ञाप्यते । एवमुत्तरात्तरं तावन्नतव्यं यावद्-
पश्चिमा राजा । ततो 'दाणं' ति भोगिकाद्यश्चौरसकाशाद् गृ-
हीत्वा साधूनां संस्तारकं दद्युः । 'विसज्जणं व' च्ति यद्वा

ते भोगिकाद्यो भण्युः, गच्छन्त यूथं वयं संस्तारकं सं-
स्तारकस्वामिनं समर्पयिष्यामः, इति एष विधिर्दृष्टे सं-
स्तारके मन्तव्यः । अदृष्टे इवै वक्ष्यमाणे भवति ।

अर्थेनामेष गाथां व्याचष्टे—

खंताइमिद्धे दिंते, महत्तरकिञ्चकरभोइए वाऽवि ।

देसारक्खियमच्च, करणे निवे मा गुरू दंडो ॥ ६५० ॥

'खंत' च्ति-पितरि तदानीमनन्तराङ्गनीत्या शिष्ट-कथितं
ऽप्यद्वानं महत्तरस्य-ग्रामप्रधानपुरुषस्य कथयन्ति । कृत्य-
करणे-ग्रामकृत्ये नियुक्तो भोगिको-ग्रामस्थामी तयोर्वा क-
थयन्ति । देशारक्षिका-महाबलाधिकृतः, ग्रामात्या-राजमन्त्री
तयोर्वा यथाक्रमं निवेद्यते । तथाप्यद्वानं करणेऽपि निवे-
द्यन्ति । नृपस्य तु न निवेद्यते, मा गुरुर्गरीयाम् सर्वस्व-
हारणादिको दण्डो भवेदिति कृत्या ।

एण उ दवावेत्ती, अहव भणञ्जा स कस्स दायव्वो ।

अमुकस्म च्ति य भणिए, वच्चह तस्स प्पणिसामो ॥६५१॥

एते भोगिकाद्यो यदि दापयन्ति ततो लष्टम् । अथवा-ने
भण्युः-स संस्तारकः कस्य दातव्य इति । ततः साधुभिर-
मुकस्येति भाणिते ते द्रवन्ते-अन्नत यूथं, वयमेव तस्यार्प-
यिष्याम इति ।

जति सिं कजममची, वयंति इहरा उ भेत्तु संधारं ।

दिद्धं शांतं च्चं, अदिद्धं णए इमा जयणा ॥ ६५२ ॥

यदि 'सिं' तेषां साधूनां तेन संस्तारकेण कार्यसमाप्तिः सं-
जाता मासकल्पश्च पूर्णस्ततो भोगिकादिभिर्विस्तृता व्रज-
न्ति, इतरथा-संस्तारककार्ये असमाप्ते, अपूर्णं मासकल्पे तं
वा अन्यं वा संस्तारकं गृहीत्वा परिभुञ्जते । एवं दृष्टे संस्ता-
रके ज्ञाते वा स्नेने विधिरुक्ताः ।

अदृष्टे अज्ञाते च्चं यतना भवति—

विजादीइ गंवसण, अदिद्धे भोइयस्स वा कहिति ।

जां भइओ गंवसति, पंते अणुमिद्धिमाईशि ॥ ६५३ ॥

विद्यादिभिः संस्तारकस्य गंवषणा कर्त्तव्या । अथ न
सन्ति विद्याद्यस्ततोऽदृष्टेऽज्ञाते स्तेन भोगिकस्य कथय-
न्ति । ततो यो भद्रको भवति स स्वयमेव गंवपयति, यस्तु
प्रान्तः स स्वयं न गंवपयति ततस्तत्रानुशिष्टथादीनि पदानि
प्रयोक्तव्यानि । एषा पुरातनगाथा ।

अन पनां व्याख्यानयति—

आभोगिणिए पमिणे-ण देवयाए निमित्ततो वाऽवि ।

एवं नाए जयणा, सा चिय खंतादि जा राया ॥६५४॥

आभोगिणी नाम विद्या सा भयते, या परिजापिता सर्ता
मानसे परिच्छेदमुत्पादयति । सा यद्यास्त ततस्तथा येन सं-
स्तारको गृहीतः स आभोग्यते । एवं प्रश्नेनाङ्गुष्ठस्वप्रश्ना-
दिना देवतया वा क्षपकप्रष्टव्येन निमित्तेन वा अविसेवादि-
ना तं स्तेन जानन्ति । एवं ज्ञाते सति सैव यतना कर्त्तव्या,
या खन्तादिगृहीते संस्तारके भणिता । एतेषामभावे विधि-
माह-यावदपश्चिमा राजा ।

विजादसई भोइय, विकहणं केण गहिओ न जाणीमो ।

दीहो हु रायहन्थां, भइं आमं ति मग्गयंते ॥ ६५५ ॥

विद्यादीनामभावे न ज्ञायते केनापि गृहीत इति, ततो भोगिकादीनां कथयन्ति । संस्तारकोऽस्माकं नष्टो वर्त्तते, यूयं न गंवपयत । भोगिकः प्राह-केन गृहीतः, साधवो ब्रुवन्-न जानीमां वयम् । भोगिकः प्राह-अज्ञायमानं कथं गंवपयामि । साधुभिर्ब्रह्मव्यं दीर्घो हि राजहस्तां भवति, तेन हि गंवप्यमाणः सुखैव स्तेनः प्राप्यते । ततो यो भद्रको भवति स आमे सत्यमिदमिति भाणत्वा मार्गयति ।

प्रान्तः पुनर्दिमाह—

जाणह जेणं हडो सो, कथयति मग्गामि णं अजाणंतो ।

इति पंतं अणुसिद्धी, धम्मनिमित्ताइ तह चेव ॥६५६॥

यः प्रान्तः स ब्रूयात्—जानीत यूयं येनासौ संस्तारको हतः । अज्ञातेन तु कुत्राहं मार्गयामि । अज्ञकवध्ववद्धा इति प्रान्ते ब्रुवाणं अनुशिष्टिधर्मकथार्निमित्तादि तथैव प्रयोक्तव्यम् ।

असती य भेषणं वा, भीया वा भोइयस्स व भएणं ।

साहिंति दारमूले, पडिणीए इमं सु वि ह्मुभेज्जा ॥६५७॥

अथ नास्ति तत्र भोगिकः, अस्ति वा परं न दापयति, तदा साधवो भेषणं कुर्वन्ति । ततो भीता वा भोगिकस्य वा भयेन दारमूले संहरन्ति, संस्तारकं स्थापयन्तीत्यर्थः । यस्तु प्रत्यनीकः स एतन्वापि पृथिव्यादिषु कार्याषु प्राप्तपत् । यद्यस्माकं न जातस्तत एतेपामाप मा भूदिति कृत्वा । एष पुरातनगाथासमासायः ।

अथेनामेव व्याख्याति—

भोइयमादीण सती, अहवा वेते वि विंति जणपुरओ ।

मुएहीहामो सकज्ज, किह लोममयाइ जाणंता ॥६५८॥

भोगिकादीनामभावं तेषु वा संस्तारकमदापयत्सु साधवो बहुजनस्य पुरतो ब्रुवन्ते । वयं लोकमभिजानन्तः स्वकार्यं कथं मुह्यामहे, यदि लोकस्य नष्टं विनष्टं विस्मृतं वा जानीमस्ततः कथमात्मीयं न ज्ञास्याम इति भावः । अतो यद्यस्माकं संस्तारकं नार्पयथ ततो वयं जनपुरतस्तं हस्ते गृहीत्वा दापयिष्यामः ।

अथ यूयं न प्रतीच्छथ ततः—

पेहुण तंदुलपव्वय-भीया साहंति भोइयस्सेते ।

साहिंथि साहरंति व, दोएह वि मा होउ पडिणीए ॥६५९॥

तन्दुला द्विधा क्रयन्ते-एकं 'पेहुणमिश्रिताः, अपरे केवलाः एव । पेहुणं नाम-मयूराङ्गपिच्छं तत एकः साधुः साधूनां मध्यादपसरति, गृहस्थाश्च भणति । युष्माकं मध्यादेकः किमप्युपकरणं गृह्णातु ततो गृहीते सति स साधुरागत्य भणति युक्त्या सर्वेऽपि तिष्ठन्तु, स्थितेषु च स नैमित्तिक-साधुरुकं तपामञ्जलीं ददाति । येन च साधुना तत् गृह्यमाणं दृष्टं स तन्दुलान् प्रयच्छन् येन गृहीतं तत्र पेहुणमिश्रितान् ददाति । ततो नैमित्तिकसाधुस्तानि पेहुणानि दृष्ट्वा भणति, अनन गृहीतामिति । एवं प्रत्यय उत्पन्नं भीतिश्चन्तयति । नूनमते एवं ज्ञात्वा भोगिकस्य कथयिष्यन्ति । एवं विचिन्त्य स्वहस्तेन प्रतिश्रयद्वारमूलं संस्तारकं स्थापयन्ति । प्रत्यनीकता वा द्वयोरपि धर्मयोरस्माकमभीषां च मा भूदिति बुद्ध्या एतेषु संहरन्ति ।

पुढवी आउक्काए, अग्गणिवणस्मइतसेसु साहरइ ।

धिचूण य दायव्वो, अदिद्धं दिट्ठे य दोखं पि ॥६६०॥

काश्चिन्प्रत्यनीकः साधुस्मात्कारीकांविदः सचित्तपृथिव्यव्यायवनस्पातत्रंसषु प्रक्षिते न प्रहीप्यतीति बुद्ध्या तेषु आगाढे वा गर्सायां प्रक्षिपति । यद्यप्यंतपु प्रक्षिप्तस्तथापि ततो गृहीत्वा संस्तारकस्वामिनो दातव्यः । अथ प्रयत्नेन गंवपिताऽपि न कुत्रापि दृष्टः । यद्वा—स प्रत्यनीकतया न ददाति ततो 'दोखं पि' ति द्वितीयमपि वारमवग्रहमनुज्ञापयत् । परः प्राह—यथाऽहं भणामि तथा द्वितीयावग्रहः अनुज्ञापनीयः । कथमिति चेदुच्यते—स संस्तारकस्वामी न ज्ञाप्यते; यथा नष्टः संस्तारकः, किं तु गन्वा भणितव्यं देहि तं संस्तारकमिदानीमप द्वितीयोऽवग्रह उच्यते ।

गुरुराह—

दिद्धंत पडिहणित्ता, जयणाए भदतो विसज्जेति ।

मग्गंते यतणाए, उवहिग्गहणे ततो वाओ ॥ ६६१ ॥

दृष्टान्तो नाम—तोदकेन स्वमत्या यांऽभिप्रायां दृष्टः, तं प्रतिहत्य निक्षेप्य संस्तारकस्वामिनो यतनया सद्भावः कथनीयः । कथितं च भद्रको विमर्जयति गच्छत नाहं किंचिदपि भणामि । यः प्रान्तः स संस्तारकं मार्गयति, तत्रानुशिष्टः कर्त्तव्यः । अथ नच्छति तदा यतनया प्रान्तोपधिर्दातव्यः । अथ बलादेव सारोपधिग्रहणं करोति ततो राजकुले विवादः कार्यः ।

अमुमेवार्थं व्याख्याति—

परवयणाऽऽउट्टेउं, संधारं देहि तं तु गुरु एवं ।

आणेह भणति पंतो, तेणं दाणं न वा दाहं ॥६६२॥

परः प्रेरकस्तस्य वचनमत्र भवति 'आउट्टेउं' ति धर्मकथया संस्तारकस्वामी श्रावत्यर्था च्यते । तं संस्तारकं निर्व्याजं प्रयच्छ । गुरुराह—एवं मायया याचमानस्य चतुर्गुरुकम् । भद्रकप्रान्तकृताश्च दोषा भवन्ति । प्रान्तो भणति आनयत संस्तारकं ततो दास्यामि वा न वा ।

किं च—

दिजंतो वि न गहिओ किं सुहमेजो इयाणि संजाओ ।

हियनट्टो वा नूणं, अथकजायाए श्वयामो ॥ ६६३ ॥

दीयमानाऽपि तदानीं यो न गृहीतः किमसौ संस्तारक इदानीं सुखशय्यः संजातः । अनया अथकयाञ्चया अकालप्रार्थनया स्तवयामः—स्नवं कुर्मः । स नूनं हतो वा नष्टो वा ।

भदो पुण अग्गहणं, जाणंतो वा वि विपरिणामेजा ।

किं फुडमेवं सीसइ, इमो हु अन्ने वि संधारा ॥६६४॥

यः पुनर्भद्रकः स साधुषु अग्रहणमनादरं कुर्यात्, यो वा जानाति संस्तारको हतो नष्टो वेति स सम्यग्दर्शनप्रव्रज्याद्यभिमुखो विपरिणमत् अहो मायाविनोऽमी । विपरिणतो ब्रूयात्—किं स्फुटमेवास्माकं न शिष्यन्ते—न कथ्यते यथा संस्तारको नष्टः, किमेवं मायया याच्यते ? । इमो हुरिति प्रत्यक्षमुपलभ्यमाना अस्येऽपि संस्तारकाः सन्ति ।

इह चोयगदिद्धंतं, पडिहंतुं सिस्सते य सम्भावो ।

भदो सो मम नद्वो, मग्गामि न तो पुणो दाहं ॥६६॥

इतिः पुरःप्रदर्शने, एवं भद्रकप्रान्तदोषोपदर्शनेन नोदकह-
ष्टान्तं पराभिप्रायं प्रतिहन्य तन्वमुच्यते । तस्य—संस्तारक-
स्वामिनः सद्भायः शिष्यत-निषेधत । निवेदिने च भद्रको भ-
गति—स संस्तारको मम नष्टो न युष्माकम् । अथ प्रभृति
नाहं मार्ग्यामि लब्धं तु तं पुनरपि युष्मभ्यं दास्यामि ।

तुज्जे वि ताव मग्गह, अहं पि भूसेमि मग्गह व अस्सं ।

नद्वं वि तुब्भ खट्ठा, वदंति पंतंणुसिद्धादी ॥ ६६६ ॥

युयमपि तावत्तं संस्तारकं मार्गयत, अहमपि त ' भुसे-
मि ' ति-गवेषयामि । अथ युष्माकं चरितं-संस्तारकेण प्र-
बोजनं तदा यावदन्वी लभ्यते तावदन्यं मार्गयत । यस्तु
प्रान्तः स सद्भावे कथिते भणति—तद्यपि संस्तारके युयं
मम नष्टाः, यतो जानीथ ततः संस्तारकं मार्गयत ।

इयं यतना—

मोल्लं गत्थिऽहिग्गमा, उवर्धि मं देहपंतदायणया ।

अन्नं वदंति फलगां, जयणाए मग्गिउं तस्म ॥ ६६७ ॥

अहिग्गया वयं नास्ति मूल्यम् । स मयात्-उपार्थि प्रयच्छ ।
ततो येन साधुना स संस्तारक आनीतः तस्य सत्कमन्त-
प्रान्तमुपकरणं दर्शनीयम् । अन्यं वा फलकं यतनया मार्गयि-
त्वा ददाति । तत्र प्रथमतः शुद्धम् । तदभावं पञ्चकपरिहा-
स्या राजकुले वा गत्वा व्यवहारः क्रियते । दत्त्वा दातुमनी-
श्वर इति एतेन ' अग्गहदाणे व व्यवहागे ' ति पदं व्या-
ख्यातम् ।

सव्वे वि तन्थ रुंभति, भदो मुल्लेण जाव अवरणंहे ।

एगं ठवेउ गमणं, सो वि य जा अट्टमं काउं ॥ ६६८ ॥

कोऽपि राजवल्गभादिः सर्वानपि साधून् तत्र निरुण-
द्धि, ततो यदि कश्चिद्यथाभद्रको मूल्येन मोचयति स
न प्रतिषेद्धव्यः । अथ प्रतिषेधं कुर्वन्ति तदा चतुर्गुरु ।
अथ नास्ति मोचयिता ततोऽपराह्ण यावन् सर्वेऽपि सवा-
लवृद्धास्तिष्ठन्ति, यदि न मुञ्चति तत एकं क्षपकादिकं
स्थापयित्वा शेषाः सर्वेऽपि गच्छन्ति । सोऽपीदृशः स्थाप्यते
योऽष्टमं कर्तुं समर्थो भवति । असमर्थस्थापने चतुर्गुरु ।
ततोऽसावष्टमं कृत्वा पलायते ।

लद्धे तीरियकजा, तस्सेवऽप्पंति अहव भुंजंति ।

पधु लद्धेवऽसमत्तं, दांओग्गहां तस्स मूलाउ ॥६६९॥

लब्धं संस्तारकं यदि तीरितकार्याः समाप्तप्रयोजनास्ततस्त-
स्यैव संस्तारकस्वामिनोऽर्पयन्ति । अथ कार्यमसमाप्तं
ततो भुञ्जते । अथ प्रभुणा—संस्तारकस्वामिना साधू-
नां च कार्यमद्याप्यसमाप्तं ततस्तस्य मूलाद्यद्वितीयं वा स
चावग्रहांऽनुहाप्यते एष सूत्राक्तो द्वितीयोऽवग्रहः ।

अथ द्वितीयपदमाह—

वितियं पधुनिव्विसए, शट्ठिद्वियसुष्ममयमणप्पज्जे ।

असहू य रायहुंहुं, वोहिकभयमद्वसीमे वा ॥ ६७० ॥

द्वितीयपदमत्र भवति—संस्तारकेण कार्यं समाप्तम्, योऽपि

संस्तारकस्य प्रभुः स राज्ञा निर्विषय आहृतः, देशभङ्ग वा
नष्टः, दुर्भिक्षे वा उत्थित-उद्धसितः, ' सुजे ' ति सपुत्रदारः
कुत्राप्यामान्त्रतः सन् गतो गृहं शून्यं संजातम्, मृतो वा-
कालगतः । एतानि गृहस्थकारणानि । अमूनि तु संयतका-
रणानि । स साधुरसिद्धिपुर्णं शक्नोति गवेषयितुम्, राजद्विष्टे
वोधिकभये वा अश्वशीपके वा सार्थवशतः एतैः कारणै-
र्विप्रनष्टं शय्यासंस्तारकं न गवेषयेत्, न च प्रायश्चित्तमाप्नु-
यात् । सू० ३ उ० ।

विप्रनष्टं शय्यासंस्तारकं गवेषयेत्—

जे भिक्खु वा भिक्खुणी वा पाडिहारियसंतियं वा सेजासं-
थारयं विप्पणद्धेण गवेमइ न गवेमंतं वा साइज्जइ ॥ ५७ ॥

जे भिक्खु वा भिक्खुणी वा सागारियसंतियं वा सेजा-
संथारयं विप्पणद्धेण गवेसइण गवेसंतं वा सातिज्जइ ॥ ५८ ॥

वि इति विधीय ए इति प्रकारेण पक्षिखज्जमाणो गट्टो वि-
प्पणद्धो शेषं पूर्ववत् । नि० सू० ३ उ० । (याम्मन विवस नि-
ग्रन्थाः शय्यासंस्तारकं विप्रजहति तत्रापरे आगच्छेयुः, त-
त्रावग्रहः ' उग्गह ' शब्दे द्वितीयभागे ७१५ पृष्ठ उक्तः ।)
(राजाचाप संस्तारको प्राह्य इति ' राहभायण ' शब्दे षष्ठ-
भागे उक्तम् ।)

साम्प्रते वसतो वसतां विधिमधिकृत्याह—

से भिक्खु वा भिक्खुणी वा समाणे वा वसमाणे
वा गामाणुगामं दूइज्जमाणे वा पुव्वामेव परणस्स
उच्चारपासवणभूमिं पडिलेहिज्जा, केवली वूया-आया-
णमयं अपडिलेहियाए उच्चारपासवणभूमिं । से भिक्खु
वा भिक्खुणी वा राओ वा वियाले वा उच्चारपासवणं
परिद्वेमाणे पयलेज्ज वा पवंडज्ज वा से तन्थ पयलमाणे
वा पयडमाणे वा हत्थं वा पायं वा० जाव लूमिज्ज वा पा-
णाणि वा ४० जाव वपरोविजा । अह भिक्खु शं पुव्वो-
वदिट्ठा जं पुव्वामेव पणस्स उच्चारपासवणभूमिं पडिले-
हिजा । (सू० १०६)

' से ' इत्यादि सुगमं नवरं साधूनां सामाचार्येणा, यदुत
विकाले प्रस्त्रवणादिभूमयः प्रत्युपेक्षणीया इति ।

साम्प्रते संस्तारकभूमिमधिकृत्याह—

से भिक्खु वा भिक्खुणी वा अभिकंखेजा सेजासंथा-
रगभूमिं पडिलेहिच्चएण मन्थ आयरिएण वा उवज्जाए-
ण वा० जाव गणावच्छेएण वा बालेण वा बुद्धेण वा से-
हेण वा गिलाणेण वा आएसेण वा अंतेण वा मज्जेण
वा समेण वा विसंमण वा पवाएण वा गिवाएण वा त-
ओ संजयामेव पडिलेहिय २ पमजिय २ तओ संजयामेव
वहुफासुयं सेजामंथारगं संथेरजा । (सू० १०७)

स भिक्षुराचार्योपाध्यायादिभिः स्वीकृतां भूमिं मुक्त्वाऽ-
न्यां स्वसंस्तरणाय प्रत्युपेक्षते, शेषं सुगमम् । नवरमां-
शः—प्राधुणिक इति, तथाऽन्तेन वेत्यादीनां पदानां तृतीया
सप्तम्यर्थे इति ।

संथार

इदानीं शयनविधिमधिकृत्याह—

मे भिक्षु वा भिक्षुणी वा बहुफामुणं मेज्जामंथारगं संथारिणा अभिकंवेजा बहुफामुणं मेज्जामंथारणं दुरुहत्तणं, मे भिक्षु वा भिक्षुणी वा बहुफामुणं मेज्जामंथारणं दुरुहत्तणं पुट्टामंवे मसीमंवेरियं कायं पाणं यं पमज्जियं पमज्जियं ततो मंजयामंवे बहुफामुणं मेज्जामंथारगं दुरुहत्तणं, दुरुहत्तणं तत्रो मंजयामंवे बहुफामुणं मेज्जामंथारणं मण्जा । (सू०-१०८)

'से इत्यादि' स्पष्टम् ।

इदानीं सुप्तिविधिमधिकृत्याह—

से भिक्षु वा भिक्षुणी वा बहुफामुणं मेज्जामंथारणं मण-
माणं गो अणमणमणं हत्थं हत्थं पाणं पायं काणं
कायं आणमण्जा, मे अणमणमणं तत्रो मंजयामंवे बहु-
फामुणं संथारणं मण्जा । मे भिक्षु वा भिक्षुणी वा उ-
स्मममाणं वा र्णमणमणं वा काममाणं वा लीयमाणं वा
जंभायमाणं वा उट्टाणं वा वातणिमणं वा करमाणं पु-
व्वामंवे आणयं वा पामयं वा पाणिणा परिपहत्तणं तत्रो
मंजयामंवे उममेज्ज वा० जाव वायणिमणं वा करेजा ।
(सू० १०६)

'से' इत्यादि निगदाभिद्धम् । इयमत्र भावना स्वर्पाद्भस्म-
मात्रव्यवहितसंस्कारके स्वगत्यर्थात् । एष सुप्तस्य निःश्व-
सितार्थादावाधममुत्तानार्थं तत्रम् 'आस्ये व' ति-आ-
स्ये 'पास्ये वा' इत्यादिप्रानामात् । आच्चा० २ श्रु० १ चू०
२ श्रु० ३ उ० ।

तत्र च लघ्यायां वसतो को विधिर्नित्यत आह—

कोट्टगमभा य पुट्टिं, कालवियारगइभूमिपडिलेहा ।

पच्छा अइति रत्तिं, पत्ता वा ते भवे रत्तिं ॥२०७॥

कोष्टक-आवासविशेषः समा-प्रतीता कोष्टकसमा वसतो
सव्यायां प्राग्व 'काल' ति-कालभूमि प्रत्युपजन्ते, यत्र
कालो गृह्यते । तथा 'वियारभूमिपडिलेहा' विचारभूमि-
सञ्जाकारिकाभूमिस्तस्याश्च पत्युपजन्ता क्रियते । तत्र एवं
प्रत्युपजन्ताया विनाल वसतो 'पच्छा अइति रत्तिं' ति-
पश्चाच्छेषाः सावयो रात्रौ प्रविशन्ति । 'पत्ता वा ते भवे
रत्तिं' ति-यदा पुनस्त आगच्छन्त एव कथमपि रात्रावच
प्राप्तास्तदा रात्रायां प्रविशन्ति ।

तत्र च प्रविशताम—

गुम्मियभेमणं समगा, णिदमयं वहिट्ठाणं वमहिपडिलेहा ।

सुन्नघरपुव्वभणियं, कंचुगं तहं दारुदंडेणं ॥२०१॥

गुल्मिका-स्थानकरक्षपालाः 'भेमणं' ति याद ते कथाञ्चित्
आसयन्ति तत्रैवं चक्रव्य-यदुत श्रमणा वये न चाराः ।
'णिदमयं' ति-अथ तु स र्वावशेषा निर्भय एव भवेत्तदा
'वहिट्ठाणं' ति वाहरेव गच्छन्तावलिप्रति, वृषभास्तु वस-
तिप्रत्युपजन्तार्थं मज्जते । किंवाशेषाः वसतिर्गन्वप्य-

ते ?-शून्यगृहाद् पूर्वोक्तम् . 'कंचुगं तहं दारुदंडेणं'
ति-दण्डकपुच्छेनं तां कंचुकं परिधाय सर्पपतनभयाद्-
गडनपुच्छेनकेन वसतिमुपरिष्ठात्प्रस्फोटयन्ति, गच्छन्त प्र-
विशति ।

ततः को विधिः स्वापे ?-

संथारगभूमितिगं, आयरियाणं तु संसगाणं ।

हंदाए पुप्फइत्ता, मंडलिया आवली इयरं ॥२०२॥

संस्कारकभूमित्रयमाचार्याणां निरूप्यते, एका निवाता सं-
स्कारकभूमिरन्या प्रवाता अन्या निवातप्रवाता । 'संसगाणं-
ग' ति शपाणां साधुनामैकेका संस्कारकभूमिर्दीयते । 'हं-
दाए' ति यद्यसौ वसतिर्विस्तीर्णा भवति ततः पुष्पावर्का-
णाः स्वर्पान्त-पुष्पप्रकरवद्यथायथं स्वर्पान्त, येन
सागारिकावकाशो न भवति । 'मंडलिया' ति-अ-
थासौ वसतिः क्षुल्लिका भवति ततो मध्ये पात्रकारिण
कृत्वा मण्डलयाः पार्श्वे स्वर्पान्त । 'आवलीया' ति-
प्रमाणयुक्तायां वसतो 'आवलीया' पङ्क्त्या स्व-
र्पान्त 'इयरं' ति-क्षुल्लिकाप्रमाणयुक्तायवसत्यारथं विधिः ।

संथारगहणाणं, वेटिअउक्खेवणं तु कायव्वं ।

संथारो घेत्तव्वो, मायाभयविण्णमुक्खेणं ॥ २०३ ॥

संस्कारकप्रहणाय संस्कारकभूमिप्रहणकाले, एतदुक्तं भवति-
यदा स्थानिगादि संस्कारकभूमिप्रहणं करोति तदा साधु-
भिः किं कर्तव्यमिति आह- 'वेटिअउक्खेवणं तु कायव्वं' वागट-
या-उपार्थवगटालकास्तासां सर्वेष्व साधुभिर्गर्भ्यान्मी-
यानामुत्प्रेषणं कर्तव्यं येन सुखेनैव दृष्टाया भुवि विभाजितुं
संस्कारकाः शक्यन्ते । स च संस्कारका यो यस्मै साधुव
दायते स कथं तेन प्राह्य इत्यादि-मायाभयविण्णमुक्केन तेन
न माया कर्तव्या, यदुतादे वातार्थो ममेह प्रयच्छे, तापि मद्-
अहङ्कारः कायो, यदुनाहमस्यार्थे पूज्यो येन मम शोभना सं-
स्कारकभूदन्ति । "जइ रत्तिं आगया तांहे काले न गेगहंति, नि-
ज्जु तो आ संगहणीओ य र्माणं गुणोत, मावेमिन्थिदुगुत्ति-
आदथो दोसा हादिति । कायिकां मत्तण्णु छुहुति उच्चारं पि
जयणाए । जइ पुण कालभूमा पडिलेहिया तांहे कालं गिगहं-
ति, याद सुद्धा करेति सज्जयं, अहं न सुद्धो न पडिलेहिया
वा वसती तांहे निज्जर्त्ताओ गुणोति । पढमपोरिसिं काऊ-
णं बहुपडिपुगणाए पोर्सिंए गुरुसगासं गेत्तुण भणोति-
इच्छामि स्वमासमणो वेदिउंजाव णिजाए निरसाहिआए म-
त्थणं वेदामि, स्वमासमणा ! बहुपडिपुगणा पोर्सिं,
अणुजाणहं गइसंथारं, तांहे पढमं काइआभूमिं घेत्तव्वं ।
तांहे जत्थ संथारगभूमिं तत्थ वच्छंति । तांहे उवाहंमि उ-
वच्छांमि करेता पमज्जता उवर्हाए वेणं उच्छेउंति । तांहे
संथारगपट्टं उत्तरपट्टं च पडिलेहत्ता दो वि एमत्थ ला-
पत्ता ऊरुमि ठवेति । तांहे संथारगभूमिं पडिलेहति, तांहे
संथारं अरुद्धंति सउत्तरपट्टं । तत्थ य लग्गा मुहपा-
तिआए उवाग्गं कायं पमज्जातं, हेट्टुल्लं रयहरणं । क-
ण्ण य वामपासं ठवेति, पुणो संथारणं चढेता भणइ-जे-
ट्टुजाइणं परतो च्छिट्ठेताणं अणुजाणज्जह । पुणो सामा-
इअ तिगिणं वांरं काइऊणं सोवइ । एस ताव कमा ।

इदानीं गाथा व्याख्यायते—

पोरिमि आपुच्छणया, सामाह्य उभय कायपडिलेहा ।

साहण्यिश्च दुवं पट्टे, पमजभूमि जओ पाए ॥ २०४ ॥

पौरुष्यां निर्युक्तांगुणयिन्वा ' आपुच्छण ' ति—आचार्यस-
र्मापे मुखवास्त्रिकां प्रतिस्वयिन्वा भवति ' बहर्पाडपुग्गा
पोरिमी ' संदिशत संस्तारके तिष्ठामाति । ' सामाह्यं ' ति-
सामायिकं वाग्त्रयमाकृत्य स्वयिपति । ' उभयं ति—सं-
क्षाकार्यकोपयोग कृत्वा ' कायपाडिलेह ' ति—सकलं कायं
प्रसृज्य ' साहण्यिश्च दुवं पट्टे ' ति—साहण्य—एकत्र ला-
पत्ता दुवं पट्टे—उत्तरपट्टा संधारपट्टा अ, तत ऊर्वोः
स्थापयति । ' पमजभूमि जओ पाओ ' ति—पादौ यतस्तेन
भूमिं प्रसृज्य ततः सात्तरपट्ट संस्तारके मुञ्चति । अस्याश्च
सामान्नायनुक्रमेण गाथायां संबन्धो न कृतः, किन्तु स्व-
बुद्ध्या यथाक्रमेण व्याख्यया ।

एवमस्मिं संस्तारकमाराहन् किं भवतीत्याह—

अणुजाणह संधारं, बाहुवहाणग वामपांसणं ।

कुक्कुडिपायपमारणं, अतरंत पमज्ज भूमि ॥ २०५ ॥

अनुजानीध्वं संस्तारकम्, पुनश्च बाहुपधानेन वामपार्श्वे-
न स्वयिपति । ' कुक्कुडिपायपमारणं ' ति—यथा कुक्कुटी
पादावाकाशे प्रथमं प्रसारयती एवं साधुनाऽप्याकाशे पादौ
प्रथममशक्नुवता प्रसारणीया । अतरता ' ति—यदा आ-
काशव्यवस्थिताभ्यां पादाभ्यां न शक्नोति स्थातुं तदा ' पम-
' ज्ज भूमि ' ति—भुवं प्रसृज्य पादौ स्थापयति ।

संकाए मंडामं, उव्वत्तं य कायपडिलेहा ।

दव्वाइ उव्वओगं, णिम्मामनिरुंभणा लोयं ॥ २०६ ॥

यदा तु पुनः सङ्काचयति पादौ तदा ' संडासं ' ति संदं-
शम—ऊरुसन्धि प्रसृज्य सङ्काचयति । ' उव्वत्तं य ' ति—
उव्वत्तयथासौ साधुः कायं प्रमार्जयति । एवमस्य स्वपतो
विधिः कृतः । यदा पुनः कायिकार्थमुत्तिष्ठति स तदा किं क-
रोतीत्याह— ' दव्वाइ उव्वओगं ' इत्यतः क्षेत्रं कालतो मा-
चनधोपयोगं ददाति । तत्र द्रव्यतः काऽहं प्रवर्जिता वा ? ,
क्षेत्रतः किमुपरितलऽन्यत्र वा ? , कालतः किमयं रात्रिदि-
वा ? , भावतः कायिकादिना पीडितोऽहं न वेति, एवमुप-
योगं दत्तेऽपि यदा निद्रयाऽपि भूयते तदा ' णिम्मामनिरुं-
भणा ' ति—निःश्वामं निरुण्जि नास्विकां दृढं गृह्णाति, नि-
श्वामनिरोधार्थं ततोऽपगतयां निद्रायां ' आलोय ति—आ-
लोकं पश्यति द्वारम् ।

यतः—

दारं जा पडिलेहं, तेण मए दोमि मावए तिमि ।

जइ य चिरं तो दारे, आपं ठावत्तु पडिअग्इ ॥ २०७ ॥

तदाऽसौ द्वारं यावन् प्रत्युपत्तयन्-प्रमाजयन् व्रजति,
एवमस्मिं निर्गच्छति, तत्र च यदि स्तेनभयं भवति ततः
' दारिण्य ' ति—द्वौ साधुं निर्गच्छतः, तयोर्का द्वारं तिष्ठति
अन्यः कायिकां व्युत्सृजति । ' मावए तिमि ' ति—श्वापद-
भये सति त्रयः साधव उत्तिष्ठन्ति । तत्रैका द्वारं तिष्ठति,

अन्यः कायिकां व्युत्सृजति, अन्यस्तत्सर्मापे रक्षपालस्तिष्ठ-
ति । ' जति य चिरं ' ति—यदि च चिरं तस्य व्युत्सृजतो
जानं ततो योऽसौ द्वारं व्यवस्थितः साधुः सोऽन्यं द्वारं
स्थापयित्वा साधुं पुनश्चासौ व्युत्सृजन्तं ' पडिअग्ति ' ति
प्रतिजागर्ति ।

आगम्म पडिकंतो, अणुपेहे जाव चोहस वि पुव्वे ।

परिहाणि जा तिगाहा, निहपमाओ जहो एवं ॥ २०८ ॥

सोऽपि साधुः कायिकां व्युत्सृज्य आगत्य वसती ' पडि-
कंतो ' ति—ईर्यापथिकां प्रतिक्रान्तः सन् ' अणुपेहे ' अनु-
गुणं करोति । किंयद् दूरं यावदत आह— ' जाव चोहस
वि पुव्वे ' यावच्चतुर्दश पूर्वार्ण समाप्तानि । यश्च साधुः
सूक्ष्मानप्राणलब्धिसंपन्नः अर्धवै न शक्नोति ततः ' परि-
हाणि जा तिगाहा ' परिहागया गुणयति स्तोत्रं स्तोत्र-
तरंगमिति यावद्गाथात्रयं जघन्येन यथा तदा पारंगुणयति
श्लोऽपि । एवं च कृतं विधौ निद्राप्रमादे ' जहो ' परि-
त्यक्तो भवति ।

अतरंतो व निवज्जे, अमंथरंतो अ पाउणे एकं ।

गहमदिद्वुंतणं, दो तिमि बह जह समाही ॥ २०९ ॥

अथान्मौ गाथात्रयमपि गुणयितुं न शक्नोति ततः ' गिब-
ज्जे ' ति—ततः स्वयिपत्येव । ' अमंथरंतो अ ' ति—उत्सर्ग-
तस्तावत्प्राचरणरहितः स्वयिपति । अथ न शक्नोति यापयितु-
मात्मानं ततोऽसंस्तरमाणः प्राचुरोति । एकं कल्पं द्वौ
त्रौ वा । तथाऽपि यदि शीतेन बाध्यते तदा बाह्यतोऽप्रा-
चुरतः कायान्तर्गं करोति । ततश्च शीतव्याप्तोऽभ्यन्तरं प्रवि-
शति । तत्र च प्रांचष्टोऽनिवातामानं मन्यते, तत्रापि स्था-
तुमशक्नुवन् कल्पं गृह्णाति । एवं द्वौ त्रीस्तावदावत्समाधानं
जानम् । अत्र च गहमद्विष्टान्तः, ' जहो मच्छुगहमा अणुरू-
वमांगण आरूविण्य सा वाहउ नेच्छुइ, ताह जाऽवि
अगणम्म भारो सो वि चडावज्जइ, अप्पणावि आरोहति ।
जाह नातदूरं गया ताह अप्पणा उत्तरति, ताह सो जा-
णाति—उत्तरतो मम भारो ति तुरग्यतरं पहाविओ । प-
च्छा अगणो स अचणीओ, ताह सो भिग्घयरं पहाविओ ।
एवं साह धि गिवायतरं मण्णतो मुहण अच्छति । जाव र-
ति, एम चिही, अचवाणं जहा वा समाही हाति तहा
कायव्वं । संगारवितिअचमहि ' ति व्याख्यातम् । आश्र० ।
त्रि० । संस्तारकत्तरि, प्रव० ७१ द्वा० ।

संधारग-संस्तारक-पु० । संस्तारयंत भूपीठे शयालुभिर्गति
संस्तारः स एव संस्तारकः । पर्यन्तक्रियां कुर्वान्कर्मोदावि-
स्तरणं तत्क्रियाप्रतिपादनरूपे प्रकीर्णकग्रन्थे, संथा० । अ-
ज्ञेयतायहस्तमानं (अनु० ।) लघुतरं शयनं, क्षा० १ ध्रु० ५
अ० । स्था० । ध० ।

संधारगपहम्प-संस्तारकप्रकीर्णक-न० । संस्तारकप्रतिपाद-
के प्रकीर्णकग्रन्थे, संथा० ।

संधारपोरसी-संस्तारपौरुषी-स्त्री० "साधुर्विश्रामणाश्च, नि-
शाद्यप्रहं गंतं भुवांशशादिविदिना, संस्तारं शयने तथा ॥ ॥"
संस्तारं शयनयोग्यं रात्रिर्हितायप्रहरे, ध० ३ अवि० ।

संघारपौरमी

('संघार' शब्देऽस्मिन्नेव भागेऽनुपपद्येव तद्विधिरुक्तः ।)

संघारप्यलोह-संस्तारप्रलोकिन्-त्रि० । शिशयिषागुरोः सं-
स्तारप्रसङ्गं कर्तारि, कथं संस्तारः कृतः वाऽत्र वृत्तिरिति-
द्रष्टारि शिष्ये, आचा० १ श्रु० ५ अ० ४ उ० ।

संघारुत्तरपट्ट-संस्तारोत्तरपट्ट-पुं० । संस्तारकात्तरपट्टयोर्द्वन्द्वं
“संघारुत्तरपट्टो, अह्वाहजा य आयया हन्था । दोगहं पि अ-
त्रिन्धारा, हन्था च उरंगुलं च ॥१॥” ध० ३ अधि० ।

संघीण-संस्त्यान-न० । विनाशे, सम्म० ३ काण्ड ।

संघुय-संस्तुत-त्रि० । विनयविषयत्वेन परिचिते, सद्गतगुणो-
त्कीर्तनादिभिः सम्यक्स्तुते च । उक्त० १ अ० । पुं० । संघु-
तकरमुद्रायशेषवृन्दं, ज० २ वक्ष० । उक्त० । त्रि० । सम्यक्,
सूत्र० १ श्रु० १२ अ० । दर्शनभाषणादिभिः परिचिते, प्रश्न०
४ संव० द्वार । भिक्षोः पुरः संस्तुताः आलुब्धादयः, पश्चात्
संस्तुताः श्वशुरकुलसम्बन्धाः । आचा० २ श्रु० १ चू० १ अ०
४ उ० ।

संदष्ट-संदष्ट-त्रि० । “ष्टस्यानुष्टेष्टासंदष्टे” ॥ ८ । २ । ३४ ॥
अत्रानुष्टेष्टासन्दष्टप्रहणान् एकारस्य टकार एव । चुण्ण
व्व सन्दष्टो । संदष्टे, प्रा० । “संदष्टो दंशमशकै-स्त्रासं द्वेपं न
वा ब्रजत् । न धारयदुपक्षेन, सर्वाहारप्रियत्ववित् ॥ १ ॥ ”
आ० म० १ अ० ।

संदष्टय-देशी-संलग्ने, दे० ना० ८ वर्गे १८ गाथा ।

संदन-स्यन्दन-पुं० । रथविशेषे, प्रश्न० ५ संव० द्वार । द्वि-
विधो रथः सांभ्रांमको, देघयानरथश्च । प्रश्न० १ आश्र०
द्वार । “संदणो र्हो” पाइ० ना० २२३ गाथा । अतीतोत्स-
र्पिण्यां भारते जाते त्रयांविशतितमे तीर्थकरे, प्रथ० ७ द्वार ।

संदब्ध-संदर्भ-पुं० । सूत्रेण ग्रन्थेन, स्था० ४ टा० ४ उ० ।
आ० म० ।

संदम्भिय-संदम्भित-त्रि० । स्नेहरज्जुभिर्ग्रथिते, स्था० ४
टा० ३ उ० ।

संदमाशिया-स्यन्दमानिका-स्त्री० । पुरुषस्य स्वप्रमाणावका-
शदार्यानि दीर्घे जम्पानां विशेषे, रा० । जी० । भ० । औ० ।
ज्ञा० । अनु० । ज० । दशा० । शिबिकायाम्, औ० । सूत्र० ।

संदाण-कृ-धा० । अवष्टम्भकरणे, “निष्टम्भावष्टम्भे णिदु-
ह-संदाणं” ॥ ८ । ४ । ६७ ॥ अननाघष्टम्भविषयस्य कृजां
वैकल्पिकः संदाण इत्यादेशः । संदाणह-अवष्टम्भं करो-
तीति । प्रा० ४ पाद् ।

संदाणिय-संदाणित-त्रि० । बन्धने, “ बद्धे संदाणियं
निअलिअं च ” पाइ० ना० १६७ गाथा ।

संदिद्व-संदिष्ट-पुं० । गुरुणाऽभिहिते, कथिते, निरूपिते,
पञ्चा० १३ विष० । आ० म० । उक्त० । संदर्शने, नपुं० ।
“संदिद्वं अप्पाहिअं” पाइ० ना० १८५ गाथा ।

संदिद्व-संदिग्ध-त्रि० । अनिश्चिते एकलसंशयादिवोपसर्हि-
ते, स्था० ६ टा० ३ उ० । सैन्धवशब्दवत् लक्षणपटघोटकाद्य-
नकार्यसंशयकारिणि, आ० म० १ अ० ।

अन्त्यसु दोसु तिसु वा, सामन्नाभिहाणञो उ संदिद्वं ।
जह मिधवं तु आणय, अन्त्यवहुत्तम्मि संदेहो ॥

यस्मिन्नर्थेऽभिधीयमाने द्वयोस्त्रिषु सामान्याभिधानतः सं-
देह उपजायते तत्संदिग्धं, यथा—सैन्धवमानयत्युक्तं किम-
श्वस्य प्रहणमाहोश्वित् पुरुषस्य, उताहो लवणस्यस्यर्थव-
हुत्वे संदेहः । चू० १ उ० १ प्रक० । “संदिद्वं संसद्वं”
पाइ० ना० १८५ गाथा ।

संदिसाविय-संदिश्य-अव्य० । अनुज्ञाप्येत्यर्थे, पं० व० २ द्वार ।
संदिसाविऊण-संदिश्य-अव्य० । संदिशन्तमनुजानन्तमाचार्य-
मनुप्रयुज्य संदिशत यूयं मां येन पारयामीत्येवमनुज्ञाप्येत्यर्थे,
पञ्चा० ५ विव० ।

संदिहाण-संदिहान-त्रि० । संशयाने, विशेष० ।

संदीण-संदीन-त्रि० । संदीयते जलप्लावनात् क्षयमानोती-
ति संदीनः । उक्त० ४ अ० । यो हि पक्षमासादुदकेन प्लाव्य-
ते तस्मिन् हीपभेदे, आचा० १ श्रु० ६ अ० ३ उ० ।

संदुम-प्रदीप-धा० । प्रज्वालने, “प्रदीपस्तेअय-संदुम-सन्धु-
क्काभुताः ॥ ८ । ४ । १५२ ॥ अनन प्रदीप्यतेः संदुमादेशः
संदुमइ । प्रदीप्यते । प्रा० ४ पाद् ।

संदुमिअ-संदीप्त-त्रि० । “संदुमिअं ऊसिक्किअं” पाइ० ना०
१६ गाथा ।

संदेव-देशी-सीमायाम्, दे० ना० ८ वर्गे ७ गाथा ।

संदेस-संदेश-पुं० । भाषकान्तरण देशान्तरस्थस्य भणने, ज्ञा०
१ श्रु० ६ अ० । अपभ्रंशे स्वार्थे उपत्ययः । प्रा० ।

संदेह-संदेह-पुं० । शंकायमानतायाम्, दर्श० ५ तत्त्व । आ-
चा० । संशये, आचा० १ श्रु० ५ अ० १ उ० ।

संदोह-संदोह-पुं० । निकुरम्बे, को० । सारं, आश्र० ६ अ० ।

संघणा-संघना-स्त्री० । अभिसन्धनायाम्, प्रार्थनायाम्,
सूत्र० १ श्रु० १ अ० १ उ० । संघानकरणे, इय० ।

संघनास्थानमाह—

रज्जुयमादि अल्लिअं, कंचुयमादी य ल्लिअसंघणया ।

सेदिदुगं अल्लिअं, अपुव्वगहणं तु भावम्मि ॥ ३३ ॥

संघना-संघानकरणं, सा द्विधा-द्रव्यसंघना, भावसंघना
च । द्रव्यसंघना द्विधा-ल्लिअसंघना, अल्लिअसंघना च । तत्र
रज्जुकादिकमाच्छिन्नं यत् चलयति एषा अल्लिअद्रव्यसंघ-
ना । कञ्चुकादीनां ल्लिअसंघना कञ्चुकाद्यो ह्यन्यान्यस्व-
रडमीलनतः संधीयन्ते ततस्ते ल्लिअसंघनाः । भावसंघनापि
द्विधा-ल्लिअसंघना, अल्लिअसंघना च । तत्राल्लिअसंघना
श्रौण्डिकम्, उपभ्रमश्रेणिः, क्षपकश्रेणश्च । तथाह्युपशमश्रे-
णयां प्रावष्टो यदाऽनन्तानुबन्धिप्रभृतिमोहनीयमुपशमयितुं
तथा यतते, यथा सर्व्वे मोहनीयमुपशमयति, तथा भवत्यु-
पशमश्रेणिरल्लिअसंघना क्षपकश्रेण्यामपि दर्शनसप्तकक्ष-
यानन्तरं कषायाएकार्दि क्षपयितुं प्रवृत्तो नियमादाकेवल-
प्राप्तने निवर्तते ततः क्षपकश्रेणिरल्लिअसंघना । ‘अपुव्व-
गहणं तु भावम्मि’ इति प्रशस्तेषु भावेषु वर्तमानो यदपूर्वं

भावं संदधानि एषाऽप्यच्छिन्ना भावसंधना । शुभभावसंध-
नस्याव्यवच्छिन्नत्वात् ।

(भाष्यम्) इयं पुनश्छिन्नसंधना—

मीसत्तो आदइयं गयस्म मीसगमणे पुणो छिन्नं ।

अपसत्थपसत्थं वा, भावे पगयं तु छिन्नेण ॥ ३४ ॥

छिन्नाभावे संधनामिभ्रः क्षायोपशमिको भावः । तस्मात्
मिभ्रात् क्षायोपशमिकभावात् यदा औदयिकभावं संक्राम-
न्ति तदा तस्य औदयिकं गतस्य छिन्नभावसंधना भावा-
न्तरं संक्रान्तत्वात् । तथा तस्मादौदयिकभावात् यदा पुन-
र्मिभ्रगमनं भवति—मिभ्रं भावं संक्रामति, तदापि छिन्न-
भावसंधना, एवं शेषेष्वपि भावेषु यथायोगं भावनीयम् । अ-
थवा—द्विविधा छिन्नभावसंधना—प्रशस्ता, अप्रशस्ता च ।
तत्र यदा प्रशस्ते चरणादिभावं स्थितः सन् तथाविधकर्मोद-
यवशतोऽप्रशस्तमखरणभावं संक्रामति तदा प्रशस्ता छिन्नभा-
वसंधना । अत्र प्रकृतमधिकारः, छिन्नेन भावसंधानेन तत्रा-
प्रशस्तेन । तथाहि—प्रायश्चित्तस्थाने तदा प्रतिसेवतो, यदा
प्रशस्ताद्भावप्रशस्तं भावं संक्रान्तो भवति तदेवं स्थाननि-
रूपणा । व्य० । स्था० । आचा० । प्रहणे गुणं, नि० चू० १
उ० ।

संदोह—संदोह—पुं० । निकुरन्धे, “ संदोहो निकुरंबो ” पा३०
ना० १६ गाथा ।

संधाण—सन्धान—न० । पाटितसंधने, आचा० १ श्रु० ६ अ० ३
उ० । मीलनं, आचा० १ श्रु० ३ अ० ३ उ० । अजे सन्धियोग्यं,
पंचू० ४ कल्प । सूत्रादः प्रवेशान्तरं नष्टस्य मीलनं, आ०
म० १ अ० । आत्मना सहाविच्छेदनं संघट्टनं, (अचार) अ-
थाणारुयाते नानाद्रव्यसंयोगजे रस्ये, आचा० १ श्रु० १
अ० १ उ० । संधानं निम्बकाविलवकादीनामनेकसंसक्रिानि-
त्तत्वाद् वर्ज्यम् । घ० २ अधि० (‘संधावण’ इत्यस्य व्याख्या
‘उचभोगपरिभोगपरिणाम’ शब्दं द्वितीयभागे ६०१ पृष्ठे
गता ।) विस्मृतस्य पुनरनुसन्धानं, पञ्चा० १२ विध० ।

संधावण—संधावन—न० । पौनःपुन्येन गमने, आचा० १
श्रु० १ अ० १ उ० ।

संधि—सन्धि—पुं० । सुरक्षादी, सन्धानं सन्धिः कर्मसन्ततिः ।
हं० । सन्धायते इति वा भवात् भवान्तरमनेनेति सन्धिः ।
अष्टप्रकारे कर्मसन्ततिरूपेऽर्थे, ‘जहत्थ मए संधी भोसिए
एवमणुत्थसंधी दुज्भोसिए भवति’ आचा० १ श्रु० ४
अ० २ उ० । मीलनं, ज्ञा० १ श्रु० ६ अ० । संथा० ।
द्रव्यतो विवरे, भावतः कर्मविवरं, आचा० । सन्धिर्द्र-
व्यतो, भावश्च । तत्र द्रव्यतः कुड्यादिविवरं, भावतः
कर्मविवरम्, तत्र दर्शनमोदनीयं यदुदीर्णं तन्दीर्णं शे-
पमुपशान्तमित्यर्थं सम्यक्त्वावासिलक्षणो भावसन्धिः,
याद् वा-ज्ञानाधरणीयं विशिष्टक्षायोपशमिकभावमुपगतमि-
त्यर्थं सम्यग्ज्ञानावासिलक्षणः सन्धिः । अथवा—चारित्र्यमोह-
नीयक्षायोपशमात्मकः सन्धिस्तं ज्ञात्वा न प्रमादः श्रेयानिति
यथाहि—लोकस्य चारकाद्यवरुद्धस्य कुड्यानिगडादीनां स-
न्धि—छिद्रं ज्ञात्वापलभ्य न प्रमादः श्रेयान्, एवं मुमुक्षोरपि
५०

कर्मविवरमासाद्य लवक्षणमपि पुत्रकलत्रसंसारसुखव्यामो-
हो न श्रेयसे भवतीति । यदि वा—सन्धानं सन्धिः स च भा-
वसन्धीर्ज्ञानदर्शनचारित्र्याधिवसायस्य कर्मोदयात् झुटप-
तः पुनः सन्धानं—मीलनम् ; एतत्क्षायोपशमिकादिभावलो-
कस्य विभक्तिपरिणामाद्वा लोके ज्ञानदर्शनचारित्र्याहं भावस-
न्धिं ज्ञात्वा तदकुण्णप्रतिपालनाय विधेयमिति । यदि वा—स-
न्धिः—अवसरा धमानुष्ठानस्य तं ज्ञात्वा लोकस्य—भूतग्राम-
स्य दुःखोत्पादनानुष्ठानं न कुर्यात् । सर्वत्रात्मौपम्यं समाच-
रेदिति । आचा० १ श्रु० १ अ० ३ उ० । ‘अयं संधी’ इत्यादि, अवि-
वर्तितकर्मका अप्यकर्मका धातवो, यथा पश्य मुगो धावति
एवमत्राप्यद्राक्षीदित्येतास्त्रियायोग अप्ययं सन्धिर्गति प्रथमा
कृतेति । ‘अय’ मिति प्रत्यक्षगोचरापन्न आर्येक्षत्रमुकुलोत्प-
त्तीन्द्रियनिवृत्तिश्रद्धासंबलक्षणः सन्धिः—अवसरा मिध्यात्व
क्षयानुदयलक्षणो वा सम्यक्त्वावासिलभूतकर्मविव-
रलक्षणः सन्धिः शुभाध्यवसायसन्धानभूतो वा सन्धि-
रित्येन स्वात्मनि व्यवस्थापितमद्राक्षीद्गवानित्यतः क्षणम-
प्येकं न प्रमादयत् न विषयादिप्रमादवशगो भूयात् । आचा०
१ श्रु० ५ अ० २ उ० । “ तणाव संधि व्व गं
णश्चा ”—संधि छिद्रं विवरम् । संधि ज्ञा-
नाधरणादिकर्मविवररूपं नापि—नैव ज्ञात्वा अज्ञा-
त्वेत्यर्थः । गं वाक्यालंकारं, यथा जीवकर्मणोः
संधिः—भिन्नत्वं भवति तथा ज्ञात्वा मोक्षार्थं प्रवृ-
त्ता इत्यर्थः । संधिर्द्विविधः—द्रव्यसंधिः—कुड्यादः, भाव-
संधिः कर्मविवररूपस्तमुत्तरोत्तरपदार्थपरिज्ञानं वा संधि-
स्तं ज्ञात्वा प्रवृत्ताः । सूत्र० दी० १ श्रु० १ अ० १ उ० । फल-
कद्रयापान्तरालदेशे, जी० ३ प्रति० ४ अधि० । रा० । ज० ।
आ० म० । संधाने, प्रश्न० १ आश्र० द्वार । अकुल्याद्यस्थि-
मलापकस्थानं, तं० । जानुकूपगादिकं, सूत्र० १ श्रु० १५ अ० ।
गृहद्वयान्तराले, उक्त० २० अ० । सन्निकर्षे, प्रश्न० २ संव०
द्वार । पंचू० चू० । खात्रं, सूत्र० २ श्रु० २ अ० । चारखात्रे
भिन्नसन्धौ च । आचा० २ श्रु० १ चू० १ अ० ६ उ० । वि-
प्रतिपत्तौ संस्थायाम्, प्रश्न० ३ आश्र० द्वार ।

संधिअ—दशी—दुर्गन्ध, दे० ना० ८ वर्गं ८ गाथा ।

संधिकरण—सन्धिकरण—न० । साअच्छेदं स्थूलमुपावाद्दिवि-
तेरतचारं, उपा० १ अ० ।

संधिच्छेद्यग—सन्धिच्छेदक—पुं० । साप्रस्थानके, प्रश्न० ३ आश्र०
द्वार । आ० म० । सन्धिच्छेदका ये गृहभिन्नसन्धि विदार
यन्ति । ज्ञा० १ श्रु० १८ अ० । विपा० ।

संधिच्छेद्ययत्त—सन्धिच्छेदकत्व—न० । सन्धिच्छेदकभावे, सा-
प्रखननत्वे, सूत्र० २ श्रु० २ अ० । ज्ञा० ।

संधिदोस—सन्धिदोष—पुं० । विशिष्टसंघितत्वं, सन्ध्यभावे
च । आ० म० १ अ० । विशेषे । यत्र सन्धिप्राप्तौ तं न करो-
ति दुष्टं वा करोति तत्र सन्धिदोषः । अनु० ।

सन्धिवन्धण—सन्धिवन्धन—न० । जानुकूपगाविषु सन्धिषु
संयमनं, प्रश्न० ३ आश्र० द्वार ।

संधिवाल—सन्धिपाल—पुं० । राज्यसन्धिर्लक्षकं, ज्ञा० १ श्रु० १
अ० । कल्प० । भ० ।

संधिमग्न-सन्धिमार्ग-पुं० । मर्मस्थाने, आ० म० १ अ० ।

संधिगृह-सन्धिमुख-न० । स्नात्रद्वारे, उच्य० ४ अ० ।

संधिरण-सं(धी)धिरण-पुं० । पितामहद्वयतस्वाभिधाने देवद-
नसम्भवेऽन्निकापुत्रे, ती० ३५ कल्प ।

संधुक्क-प्र-दीप-धा० । प्रज्वाले, " प्रदीपेस्तेभव-संदुम-स-
न्धुक्काधुक्ताः " ॥ ८ । ४ । १५२ ॥ प्रदीप्यतेः संधुक्कादशः ।
सन्धुक्कः । प्रदीप्यते । प्रा० ४ पाद ।

संधुक्किअ-प्रदीप-त्रि० । उर्दीपते, " संधुक्किअं उर्दीपिअं "
पा० ना० १६ गाथा ।

संधमाग्न-सन्धधान-त्रि० । सन्धानं कुर्वणे, आचा० १ ध्रु०
६ अ० ३ उ० ।

संधेयव-सन्धातव्य-त्रि० । जोडनीय, " जे शेव द्विन्दियवं
संधेयवं च निविद्ययवं च । तं होति अधाकडये जहणयं
मज्झमुक्कांसं ॥ १ ॥ " नि० चू० १ उ० ।

संपन्ना-सम्पद्-स्त्री० । प्राकृते " स्त्रियामादधिद्युतः " ॥ ८ । १ ।
१५ ॥ इति आ अन्त्यव्यञ्जनस्य । संपत्नौ, प्रा० १ पाद ।

संपद्-सम्प्रति-अव्य० । आप्त-वात्, " प्रत्यादी डः ॥ ८ । १ ।
२०६ ॥ इति तस्य न डः । इदानीतनकाले, प्रा० " इहइ सं-
पद् इतिह " पा० ना० ६७ गाथा । सम्प्रतिजातत्वात् स-
म्प्रतिः । स्वनामख्यात चन्द्रगुप्तपौत्रे, वृ० ।

संप्रतिनृपतिदृष्टान्तमाह-

कोसंबाहारकते, अजसुहृत्थीण दमगपव्वजा ।

अव्वत्तेणं सामा-इएण रणां धरे जातो ॥११२७॥

कौशाभ्यामाहारकते आर्यसुहृत्तिनामन्तिके द्रमकेण
प्रव्रज्या गृहीता । स तेनाव्यक्तन सामायिकन मृत्वा राज्ञो
गृहे जात इत्यक्षरार्थः । भावार्थस्तु कथानकगम्यः ।
तच्छब्दम्- " कोसेवीए नयरीए अजसुहृत्थी समोसढो । तथा
य आंथयकालो साधुजणो य हिंडमाणो गच्छाति । एत्थ एणेन
दमएण ते दिट्ठा, ताह सो भत्तं जायति । तेहि भणियं
अहं आयरिया जाणति । ताह सो गतो आर्यरयसगांसं ।
आपरिया उवउत्ता, तेहि णांतं एस पवयणउत्ताहं वाह्निहति ।
आहं भणिया जाति पवयांस तो दिज्जेए भत्तं । सो भणइ-प-
व्वयामिं त्ति । ताह पव्याहता सामाइयं कारिउं । तेण अति-
समुदिट्ठं । तन्ना कालगतो । तस्स अव्वत्तसामाइयस्स पमा-
येण कुणालकुमारस्स अधस्स रणां पुत्तो जातो । को कुणा-
लो काहिं वा अधो त्ति-पाडलिपुत्त असोसिरि राया
तस्स पुत्तो कुणां । तस्स कुमारभनीए उज्जेणी दिवणा ।
सो च अट्टवारीसो रणणा लहो विसज्जिता शीघ्रमधीयतां
कुमारः । असंवेत्तिणं लेह रणणा उट्टुत्तस्स माइसवर्त्तीए क-
ले, अधीयतां कुमारः । समयेव तत्तलोहाम् अच्छीणि अ-
जियाणि, सुतं रणां गामो सं दिगणो । गंधव्वकलानिक्खणं
पुत्तस्स रज्ज्थी । आगतो पाडलिपुत्ते असोसिरिणी ज-
धणिअंतरिउं गंधव्व करेइ । आउट्टा राया भणइ-मग्गि-
ज्जेतं अमिहइयं ति । तेण भणियं-

" चंदगुत्तपपुत्तो यं, बिन्दुसारस्स ननुत्तो ।

असोसिरिणी पुत्तो, अधो जायति कार्किणं " ॥ १ ॥

चन्द्रगुप्तस्य राज्ञः प्रपौत्रो बिन्दुसारस्य नृपतेर्नमा पौ-
त्रः, अशोकभियो नृपस्य पुत्रः, कुणालनामा अन्धः का-
कली-राज्यं याचते । तन्नो राहणा भणितो-किं ते अधस्स
रज्ज्णे ? तेण भणियं-पुत्तस्स मे कज्जति । राहणा भणियं-अ-
हितं पुत्तो त्ति । तेण आणिसा दाइआ इमां मे नपइ जा-
ओ पुत्तो त्ति, ते चय नामं कयं । तन्नो संघट्टिओ दिन्नें
रज्जे । तेण संपहराहणा उज्जेणि आयकाउं दक्खिणावहो
सव्वां तत्थाट्टएण आवि सव्वं पच्चंतरायाणां वसीकया ।
तन्नो सो विउलं रज्जासिणिं भुजइ । किञ्च-

" अजसुहृत्थीगमणे, ददं सरणे च पुच्छणा कहणा ।

पाववर्त्ताम्म य भत्ती, तो जाता संपतीरणां " ॥

जीवन्तस्वामिचन्दनार्थमुज्जयिन्यामार्यसुहृत्तिन आग-
मनम् । तत्र च रथयात्रायां राजाङ्गणप्रदेशे
रथपुरतः स्थितानार्यान् सुहृत्तिगुरुन् दृष्ट्वा नृपतेर्जा-
तिस्मरणम् । ततस्तत्र मन्वा गुरुपदकमलमभिवन्द्य
पृच्छा कृता । भगवन् ! अव्यक्तस्य सामायिकस्य किं फल-
म् ? मूर्तिराह राज्यादिकम् । असौ संप्रान्तः प्रगृहीताञ्ज-
लिरानन्दोदकपूरपूरितनयनयुगलः प्राह-भगवन् ! पवमेवे-
वं परमहे भवद्भिः कुत्रापि दृष्टपूर्वो नेवति ? । ततः सूरयः
उपयुज्य कथयन्ति-मद्भाराज ! दृष्टपूर्वस्त्वं पूर्वमेव मदीयशि-
ष्य आसीदित्यादि । ततोऽसौ परमे स्वधेगमपन्नस्तदन्तिके
सम्यग्दर्शनमूलं पञ्चाणुत्तमयं श्रावकधर्ममयं प्रपन्नवान् ।
ततश्चैव प्रवचनं संप्रतिराजस्य भक्तिः संजाता । किञ्च-

"जवमज्झमुरियवंसे, दाणावणिविघाणिदारसंलोए ।

तत्तजीवर्पाडिक्कमओ, पभावओ समणसंघस्स ॥ १ ॥"

यथा यवो मध्यभागे पृथुलः आदावन्ते च हीनः एवं
मौर्यवंशोऽपि । तथाहि-चन्द्रगुप्तमनावद् बहुलवाहनादिवि-
भूत्या विभूषित आसीत् । ततो बिन्दुसारो बृहत्तरस्ततोऽ-
प्यशोकधीर्बृहत्तमस्ततः संप्रतिः सर्वोत्कृष्टः । ततो भूयोऽपि
तथैव हानिरवस्मात्तव्या । एव यवमध्यकल्पः संप्रतिनृपति-
रासीत् । तेन च राज्ञा द्वारसंलोकं चतुर्विधं नगरद्वारेषु
दानं प्रवर्तितम् 'वर्गविवाणं' त्ति इह ये बृहत्तरा आपणास्ते
आपणयः इत्युच्यन्ते, ये तु द्वारद्वारापणास्ते विपणयः । यद्वा-
ये आपणान् व्यवहरन्ति ते वर्णजः । ये पुनरापणं विनाऽ-
प्यर्द्धस्थिता वणिज्यं कुर्वन्ति ते विवणिजः । एतेषु तेन रा-
ज्ञा साधुनां वज्रादिकं दत्तम्, स च राजा वक्ष्यमाणनी-
त्या असजीवप्रतिक्रामकः प्रभावकश्च धमणसंघस्यासीत् ।

अथ 'दाणावणिविघाणिदारसंलोए' इति भावयति-

ओदरियमओ दां-सु चउसु वि महाणसे स कारेइ ।

णिताणिते भायण, पुच्छा सेसे य सुत्ते य ॥११२८॥

आंदिको-द्रमकः पूर्वभवेऽहं भूत्वा मृतः सन्निहायात्
इत्यात्मीये वृत्तान्तमनुस्मरन् नगरस्य चतुर्षु द्वारेषु स
राजा सत्राकारमहानसानि कारयति । ततो दीना-
नाथादिको लोको यस्तत्र निगच्छन् वा प्रविशन्वा
भोक्तुमिच्छति स सर्वो भोजनं कार्यते, यच्छेषमुद्धरति
तन्महानसिकानामाभवति । ततो राजा ते महानसिकाः

पुष्टाः, यदस्माकं दीनादिभ्यो ददतामवशिष्यते तेन घृयं किं कुरुषु ? तैरुक्तम्—अस्माकं गृहे उपयुज्यते । नृपतिराह—व-
हीनादिभिरभुक्तं तद्भक्षिः साधूनां दातव्यम् ।

एतदेवाह—

साहृण देह एयं, अहं भेँ दाहामि तत्तियं मोल्लं ।
खेच्छंति घरे घेतुं, समये मम रापिण्डो ति ॥११२६॥

साधूनामेतद्भक्षणं प्रयच्छत, अहं ' भे ' भवतां तावन्मात्रं
मूल्यं दास्यामि । यतो मम गृहे भ्रमणा राजपिण्ड इति
कृत्वा प्रहीतुं नेच्छन्ति ।

एमेव तिष्ठगोलिय-पूवियमोरंडदुस्सिए चेव ।

जं देह तस्स मोल्लं, दलामि पुच्छा य महगिरिणो ११३०

एवमेव तैलिकास्तैलं, गोलिका मथितयिक्रयिकाः तक्रादि-
कं, अपूपलिका अपूपलिकं, मोरण्डकाः-तिलादिमादकास्त-
द्विक्रयिकास्तिलादिमादकान् । दीप्यका बभ्राणि च दायिता ।
कथमित्याह—यनैलतक्रादि घृयं साधूनां दत्त तस्य मूल्यमहं
भवतां प्रयच्छामि, तत आहारवस्त्रादी किमपीप्सिते लभ्य-
माने श्रीमहागिरिरायसुहस्तिने पृच्छन्ति । आर्य ! प्रचुरमा-
हारवस्त्रादिकं प्राप्यते ?, ततो जानन्त्यार्याः, राज्ञा लोकः
प्रवर्तितो भवेत् ।

अजमुहत्थिममत्ते, अणुरायोधम्मतो जणो देति ।

संभोगवीसुकरणं, तक्खण्णआउट्टुणनियत्ती ॥ ११३१ ॥

आर्यसुहस्ती जानानोऽप्यनेषणीयमात्मीर्याशप्यममन्वेन
भणति—क्षमाभ्रमण ! अनुराजधर्मतो राजधर्ममनुवर्तमानः
एष जनः एयं यथाप्सितमाहारादिकं प्रयच्छति । तत
आर्यमहागिरिणा भणितम्—आचार्य ! त्वमपि ईदृशो ब-
हुश्रुतो भूत्वा यद्येवमात्मीर्याशप्यममन्वेनेत्यं ब्रवीषि
ततो मम तव चाद्य प्रभृति विसंभोगो—नैकत्र मण्डल्यां
समुद्देशनादिव्यवहार इत्येवं विसंभोगस्याधिककरणम्—
भवत् । ततः आर्यसुहस्ती चिन्तयति—मायाभावादवमने-
षणीयमाहारजाते साधवां प्रादृताः, स्वयमपि चा-
नेषणीयं भुक्तम् । अपरं चेदानीमहमित्थमुपलम्भयामि त-
देतन्मम द्वितीयं बालस्य मन्दत्थमित्यापन्नम् । अथवा—ना-
द्यापि किमपि विनष्टं भूयोऽप्यहमेतस्मादर्थोत्प्रतिक्रमायी-
ति विचिन्त्य तत्क्षणाद्वावर्त्तनमभवत्, ततो यथावदालो-
चनां दस्वा स्वापराधं सम्यक् क्षामयित्वा तस्या अकल्पप्र-
तिसंघनायास्तस्य निवृत्तिरभूत्, ततो भूयोऽपि तयोः सं-
भोगिकत्वमभवत् ।

अथ असजीवप्रतिक्रामक इत्यस्य भावार्थमाह—

सो रायाऽर्वतिवती, समणायं भावतो सुविहितायं ।

पञ्चतियरायाणो, सन्वे सहाविया तेयं ॥ ११३२ ॥

स संप्रतिनामा राजा अचन्वीभ्रमणानां भावकप-
ञ्चाणुवतधारी अभयविति शेषः । त च शाक्यादयोऽपि
भवन्तीत्यत आह—सुविहितानां-शोभनानुष्ठानानां ततस्तेन
राज्ञा ये केचित् प्रात्यस्तिकाः प्रत्यन्तदेशाधिपतयो राजा-
नस्ते सर्वेऽपि शब्दायिताः ।

ततः किं कृतवानित्याह—

कहिओ य तेसि घम्मो, वित्थरतो गाहिता य सम्मत्तं ।
अप्पाहिता य बहुओ, समणायं भद्गा होह ॥११३३॥

कथितश्च तेषां प्रात्यस्तिकराजानां तेन विस्तरतो धर्मः,
प्राहिताश्च ते सम्यक्त्वं, ततः स्वदेशगता अपि ते बहुशस्तेन
राज्ञा संदिष्टाः, यथा भ्रमणानां भद्रका भक्तिमन्तो भवत ।

अथ कथमसौ भ्रमणसंघप्रभावको जात इत्याह—

अणुजाणे अणुजाती, पुप्फारुहणाइ ओकिरणगाइं ।

पूयं च चेइयाणं, ते वि सरजेसु कारित्ति ॥११३४॥

अनुधानं-रथयात्रा तत्राप्यसौ नृपतिरनुयाति, दण्डभद्रभो-
जिकादिसहितो रथेन सह हिरण्मते । तत्र पुष्पारोपणम् आदि-
शब्दात्-माल्यगन्धचूर्णाभरणारोपणं च करोति, 'उकिरण-
गाइं' ति रथपुरतो विविधफलानि खाद्यकानि कपर्दवस्त्रप्रभृ-
तीनि चातिकरणानि करोति । आह निशीथचूर्णिकृत्-'रहग्ग-
तो य विविहफलखज्जगेयकचकुगवत्थमादी य उकिरणं करेइ'
न्ति । अन्येषां च चैत्यगृहं स्थितानां चैत्यानां भगवद्भि-
म्बानां पूजनं महतां विच्छेदनं करोति, तेषां च राजान ए-
यंमत्र स्वराज्येषु रथयात्रामहोत्सवादिकं कारयन्ति । इदं
च ते राजानः संप्रतिनृपतिना भणिताः ।

जति मं जाणह सामिं, समणायं पणमहा सुविहियाणं ।

दव्वेण मे न कजं, एयं खु पियं कुणह मज्झं ॥११३५॥

यदि मां स्वामिनं यूयं जानीथ मन्यध्वं ततः भ्रमणभ्यः सु-
विहितेभ्यः प्रणमत-प्रणता भवत, द्रव्य-दण्डदातव्यनार्थेन
मे न कार्यं कित्वतदेव भ्रमणप्रणमनादिकं मम प्रियं तदेव
यूयं कुरुत ।

वीसजिया य तेणं, समणं घासावणं सरजेसुं ।

साहृण सुहविहारा, जाता पञ्चंतिया देसा ॥ ११३६ ॥

एवं तेन राज्ञा शिलां दत्त्वा विसर्जिताः, ततस्तेषां स्वरा-
ज्येषु गमनं, तत्र च तैः स्वदेशेषु सर्वत्राप्यमार्गत्रतघोषणं
कारितं, चैत्यगृहाणि च कारितानि । तथा प्रात्यस्तिका द-
शाः साधूनां सुखाविहाराः संजाताः । कथामात चवुक्यते-
तेन संप्रतिना साधवां भणिताः—भगवन्तः ! एतान् प्रत्य-
न्तदेशान् गन्वा धर्मकथया प्रतियाध्यमानाः पर्यटन्तु । सा-
धुभिरुक्तम् राज्ञात्र साधूनामाहारवस्त्रपात्रादलाभः ।

ततः किमभूदित्याह—

समणभडभाविणसुं, तेसुं रजेसु एसणादीसुं ।

साहू सुहं विहरिया, तेणं वि य भद्गा ते उ ॥११३७॥

भ्रमणवपधारिभर्भट्टैरेषणादिभिः शुद्धमार्गादिप्रहणं कु-
र्वाणैः साधुविधिना भाषितेषु तेषु राज्येषु साधवः सुखं
विहृताः । तत एव च संप्रतिनृपतिकालात्त प्रत्यन्तदेशा भ-
द्रकाः संजाताः ।

इदमेव स्पष्टयति—

उदिणजोहाउलसिद्धसेणा-

पडिद्धितो णिजियसत्तुसेणो ।

समंततो साहुसुहृत्पयारे ,

अकासि अंध दविले य घोरे ॥ ११३८ ॥

उनीर्णाः प्रबला ये योधास्त्रैराकुला—संकीर्णा सिद्धा-
प्रतिष्ठाता सर्वत्राप्यप्रतिहता सेना यस्य स तथा, अत एव च
निर्जितशत्रुसैन्यः—स्ववशी कृताविपक्षनृपतिसैन्यः एवविधः स
संप्रतिनामा पार्थिवः, अन्धान् द्रविडान् चशब्दान्महागष्टा-
न् कुडुक्कादीन् प्रत्यन्तदेशान् घोरान् प्रत्यपायबहुलान् सम-
न्ततः साधुसुखप्रचारान् साधूनां सुस्त्राविहारानकार्पीन्-कृ-
तवान् । वृ० १ उ० ३ प्रक० । विशेष० । नि० चू० । कल्प० ।

दशमशुद्धौ—

“ जय जय नागविवायर !, परावयारिकपञ्चल ! मुग्दि ! ।

गुरुकरुणारससायर !, नमो नमो तुज्जक पायाणं ॥ २६ ॥

दारिद्र्यभ्रमुहसमु—हमज्जनियडंतजंतुपायाणं ।

गुरुकरुणारससायर !, नमो नमो तुज्जक पायाणं ॥ २७ ॥

सग्गापवग्गप्रग्गा—गुलग्गजणसन्थवाहपायाणं ।

गुरुकरुणारससायर !, नमो नमो तुज्जक पायाणं ॥ २८ ॥

चक्ककुसम्भस्वरकल-सकुलिसकमलाइलक्खणजुयाणं ।

गुरुकरुणारससायर !, नमो नमो तुज्जक पायाणं ॥ २९ ॥

इम थोउं सो गुरुणां, गिाहधम्मं गहििय सागहमणुपत्तो ।

सव्वरथ वि नियज्जे, रहज्जत्ताओ पवत्तेह ॥ ३० ॥

जह सुमरिय रंक्त्तं-सत्तागारा कराविया तेणं ।

जह बोहिया अणज्जा, नहा निसीहाउ नेयव्वं ॥ ३१ ॥

जिणसासणं पभाविय-सुहरं सुगुरू सुम्सुमाणपरो ।

सो संपन्नरनहा, जाओ वेमाणओ सुसुरां ॥ ३२ ॥

इत्यधिकार्यं धर्मविचारं, संप्रतिभूपतिवृत्तमुदारम् ।

सद्गुरुप्रहताखिलबहुमानं, भव्यजना दधतां बहुमानम् ३३”

संपद्बिख-साम्प्रतेक्षिन्-पुं० । बाले, अपरिणामद्रष्टरि, सूत्र०
१ श्रु० ५ अ० २ उ० ।

संपद्दण-सम्प्रकीर्ण-त्रि० । रमणीयतया व्याप्ते, रा० ।

संपदुत्त-सम्प्रयुक्त-त्रि० । सम्बद्धे, स्था० ४ टा० १ उ० ।

व्यापृतं, संगते, स्था० ८ टा० ३ उ० । प्रवर्तिते, स्था०

६ टा० ३ उ० । समन्विते, सूत्र० २ श्रु० ७ अ० । व्या-

पारिते, ज्ञा० १ श्रु० १ अ० । औ० । योजिते, ज्ञा० १

श्रु० १ अ० । अविरोद्धतया प्रवर्तिते, जं० १ वक्त० ।

संपद्भाग-सम्प्रयोग-पुं० । सम्बद्धे, स्था० ४ टा० १ उ० ।

सूत्र० । प्रयत्ने, ज्ञा० १ श्रु० १८ अ० । सम्यगप्रतो वा

प्रयोगः सम्प्रयोगः । अकल्पिते योगे, दश० १ अ० । स-

म्पर्के, प्रश्न० ४ संव० द्वार । आ० म० । आघ० ।

संपद-सम्पर्क-पुं० । सङ्गम, आ० म० १ अ० ।

संपदखालग-संप्रक्षालक-पुं० । वानप्रस्थभेदे, मृत्तिकाद्याघ-

र्षणपूर्वकं ये अङ्गं क्षालयन्ति ते संप्रक्षालका उच्यन्ते । नि० १

श्रु० ३ वर्गं ३ अ० । औ० ।

संपदखालिय-सम्प्रक्षालित-त्रि० । क्षालितसर्वपापमले, ध०

३ आध० । भ० ।

संपगाढ-सम्प्रगाढ-त्रि० । अभ्युपपन्न, “वित्तैसिगो मेहुणसं-

पगाढा” सूत्र० २ श्रु० ६ अ० । व्याप्ते, सूत्र० २ श्रु० ६

अ० । सम्यङ् नारकतिर्यङ्गरामरभेदेन प्रगाढाः—प्रकर्षेण
व्यर्वास्थता इति । सूत्र० १ श्रु० १२ अ० । असह्ये, सू-
त्र० १ श्रु० ५ अ० २ उ० ।

संपगह-सम्प्रग्रह-पुं० । आत्मनो जात्याद्युत्सेकरूपग्रहे, स्था०
८ टा० ३ उ० ।

संपज्ज-सम्पद्-धा० । सम्पन्नौ, “खिदां ज्जः” ॥८४२२४॥
अनेनात्रान्त्यस्य द्विरुक्ते जकारादेशः । सम्पद्यते । प्रा०
४ पाद ।

संपज्जण-सम्पज्जन-न० । रसपुष्टिजनने, सूत्र० १ श्रु० ७ अ० ।

संपट्टिय-सम्प्रस्थित-त्रि० । सम्प्रयाते, प्रश्न० १५ पद । औ० ।
“बहवे ताडियकप्पाडिगादयो सम्पट्टिया” आघ० १ अ० ।

संपट्टिय-देशी-लब्धे, दे० ना० ८ वर्ग १४ गाथा ।

संपट्टिलेहियव्व-सम्प्रत्युपेक्षितव्य-त्रि० । सम्यक्-प्रतिलेखि-
तव्यं, दश० १ चू० ।

संपट्टिवाइय-सम्प्रतिपादित-त्रि० । स्थापिते, “धम्मं संप-
ट्टिवाइओ” दश० २ अ० ।

संपण्णदिय-संप्रणदित-त्रि० । सम्यक् श्रोतृमनोहागितया प्र-
कर्षेण सर्वकालं नदिन सम्प्रणदिनम् । सम्यक् प्रकर्षेण शब्दे
कुर्वति, जी० ३ प्रति० ४ आध० । प्रश्न० ।

संपण्णा-देशी-घृतपूरार्थगोधूमपिष्टे, दे० ना० ८ वर्ग ८ गाथा ।

संपण्णालिय-सम्प्रणुद्य-अव्य० । भाजनस्थं प्रयैत्यर्थं, द्रव्या० ।

संपण्ण-सम्पन्न-त्रि० । युक्तं, उत्त० १ अ० । सूत्र० । स्था० ।

आघ० । आतु० । समन्विते, आव० ४ अ० । उपेते, जं० २
वक्त० ।

संपण्णदोहला-सम्पन्नदोहदा-स्त्री० । विवर्तितार्थभोगसंपद्या-
नन्दसंप्राप्तयामन्तर्वन्त्याम्, विपा० १ श्रु० २ अ० ।

संपण्णा-देशी-घृतपूरार्थगोधूमपिष्टे, दे० ना० ८ वर्ग ८ गाथा ।

संपण्णाय-सम्प्रज्ञात-त्रि० । सम्यक् प्रज्ञानप्रतिपादकं समा-

धिभेदे, सम्यक् संशयविपर्ययध्यानाध्यवसायरहितत्वेन प्र-

ज्ञायते प्रकर्षेण ज्ञायते भव्यस्य स्वरूपं येन स सम्प्रज्ञात

उच्यते । ज्ञा० २० ज्ञा० । (सम्प्रज्ञातस्य व्याख्या ‘ज्ञान’ शब्दे

चतुर्थभागं १६२६ पृष्ठे उक्ता ।)

संपत्त-सम्प्राप्त-त्रि० । संलग्ने, आ० म० १ अ० । समागते,

ज्ञा० १ श्रु० १ अ० । उत्त० । शोभनेन प्रकारेण स्वाध्यायक-

रणादिना प्राप्ते, दश० ५ अ० १ उ० ।

संपत्ति-सम्पत्ति-स्त्री० । यथाह्यर्थसम्पादने, भ० ३ श० १ उ० ।

विभवसमागमं, ज्ञा० १२ ज्ञा० । “सम्प्राप्तिश्च विपत्तिश्च, का-

र्याणां द्विविधा स्मृता । संप्राप्तिः निन्दिरथेषु विपत्तिश्च वि-

पर्ययः ॥१॥” नि० चू० १५ उ० । ‘विलिंगेण लिंगणीए संपत्ति

जइ निग्गच्छइ ता म्हा’ वृ० ३ उ० । प्राप्तौ, पञ्चा० १६

विब० । अपूर्वलाभे, पो० १२ विष० । भ० ।

संपत्थिय-सम्प्रस्थित-त्रि० । सम्प्रस्थानकाले प्रयाते, व्य० १

उ० । शीघ्रे, दे० ना० ८ वर्ग ११ गाथा ।

संपदागम-सम्पदागम-पुं० । सम्पत्तिसम्प्राप्तौ, सम्पदागमः सद्गुणानलक्षणम्, तत एव शुभभावपुरयसिद्धेः । द्वा० २३ द्वा० ।

संपधारणा-संपधारणा-स्त्री० । धारणाव्यवहारे, इय० । -“ज-म्हा संपहारं पउंजती तम्हा कारणा नेण नायम्हा संपधार-णा।” तथा यस्मात्सम्पधार्य सम्यक् प्रकर्षेणायधार्थ्य व्यवहारं प्रयुक्ते तस्मात्कारणात्तत्र शिष्येण संपधारणा भवति ज्ञात-व्या । इय० १० उ० ।

संपधूमिय-सम्प्रधूमित-त्रि० । सौगन्ध्याथे धूपैर्वासिते, क-ल्प० १ अधि० ६ क्षण । धूपद्रव्येण समन्ततः प्रकर्षेण धूपिते, वृ० १ उ० ३ प्रक० ।

संपमज्जिय-संप्रमृजय-अव्य० । प्रक्षाल्येस्यथे, कल्प० ३ अ-धि० ६ क्षण ।

संपमिज्जमाण-संपरिमृजत्-त्रि० । सम्यग् परि समन्तात् ह-स्तपादादीनवयवान् तांश्चक्षेपस्थानानि वा रजोहरणादिना मृजति, आच्चा० १ ध्रु० ५ अ० ४ उ० ।

संपयं-साम्प्रतम्-अव्य० । वर्त्तमानक्षणभाविनि युक्ते, विशेष० । शब्दनये, अस्य द्वितीयनाम साम्प्रतवस्थाश्रयणात् साम्प्र-तम् । यथा ह्यपोऽपि अजुसूत्रनय इव साम्प्रतमव वस्त्वभ्यु-पगच्छति, नाप्यतीतमनागतं, नापि वर्त्तमानमपि परकीयम् । आ० म० १ अ० । आच्चा० ।

संपयकालीण-साम्प्रतकालीन-त्रि० । वर्त्तमाने, विशेष० ।

संपयगाहि-साम्प्रतगाहिन्-पुं० । वर्त्तमानैकलक्षणवस्तुग्राहि-णि, विशेष० ।

संपयहीण-सम्पद्धीन-त्रि० । सम्पद्रहिते, स० ३ सम्म० ।

संपया-सम्पदा-स्त्री० । सम्पन्नतायाम्, उक्त० १ अ० । ऋद्धौ, स्था० ३ डा० १ उ० । उक्त० । इय० । समृद्धौ, द्वा० १ ध्रु० ११ अ० । चतुर्थीकारके अर्थविभ्रामस्थाने, संघा० १ अधि० १ प्रस्ता० ।

संपयाण-सम्प्रदान-न० । सम्यक् सत्कृत्य वा दानं यस्मै तत्सम्प्रदानम् । दात्रा कर्मणाऽभिप्रेतघटादिप्रहीतरि, विशेष० । सत्कृत्य सम्यक्वा प्रदीयते यस्मै तत्संप्रदानम् । तच्च त्रि-विधं तद्यथा—दीयतां मह्यं बहुफलं भवतां भविष्यतीत्या-दिवचनप्रपञ्चन किञ्चित् प्रकं यथा वदुर्ब्राह्मणः । अपरं त्वि-त्यमप्रकमपि दानस्य ग्रहणपरिभोगाभ्यामनुभोदकं भवति । यथा मुनिः साधुः । अन्यत्तु पुष्पाद्यनिषेधकम्—यथाऽर्ह-त्प्रतिभादेः । आ० म० १ अ० । आ० चू० । सम्यगर्थिभ्यां दानं, आ० म० १ अ० । विशेष० । अनु० ।

संपयामूल-सम्पदामूल-न० । श्रीकरणे, पञ्चा० ६ धिव० ।

संपयावण-सम्प्रदा(प)न-न० । सत्कृत्य प्रदाप्यते यस्मै उप-लक्षणत्वात्सम्प्रदीयते वा यस्मै तत्संप्रदापनम्, संप्रदानं वा । चतुर्थीकारके, “अउत्थी संपयावणे” चतुर्थी सम्प्रदानं भवति, यथा भिक्षुं भिक्षां दापयति ददाति वा । स्था० ७ डा० ३ उ० ।

संपराहय-सांपरायिक-त्रि० । संपराया वादकषायास्तेभ्य आगतं साम्परायिकम् । तज्जीवोपमईकत्वेन वैरानुषङ्कितया-त्मयुक्तकारिभिः स्वपार्पावधारिभिर्बध्यमाने कर्मणि, सूत्र० १ ध्रु० = अ० ।

संपराहयबंध-सांपरायिकबन्ध-पुं० । संपरैति—संसारं पर्य-टनि एभिरिति साम्परायाः कषायास्तेषु भवं साम्परायिकं कर्म, तस्य यो बन्धः स साम्परायिकबन्धः । कषायप्रत्यये बन्ध, भ० ।

संपराहयं णं भंते ! कम्मं किं नेरइयो बंधइ, तिरि-क्खजोणीओ बंधइ ० जाव देवी बंधइ ? , गोयमा ! नेरइओ वि बंधइ तिरिक्खजोणीओ वि बंधइ, तिरि-क्खजोणीयी वि बंधइ, मणुस्सो वि बंधइ, मणुस्सी वि बंधइ, देवो वि बंधइ, देवी वि बंधइ ॥ तं भंते ! किं इत्थी बंधइ, पुरिसो बंधइ, तहेव ० जाव नो इत्थी नो पु-रिसो नो नपुंसओ बंधइ ? , गोयमा ! इत्थी वि बंधइ पुरिसो वि बंधइ ० जाव नपुंसगो वि बंधइ । अह वेए य अवगयवेदो य बंधइ, अह वेए य अवगयवेया य बंधंति । जइ भंते ! अवगयवेदो य बंधइ अ-वगयवेदा य बंधति, तं भंते ! किं इत्थी पच्छाकडो बंधइ पुरिसपच्छाकडो बंधइ ? एवं जहेव ईरियावहिया बंध-गस्म तहेव निरवसेसं ० जाव अहवा इत्थी पच्छाकडा य पुरिसपच्छाकडा य नपुंसगपच्छाकडा य बंधंति । तं भंते ! किं बंधी बंधइ बंधिस्सइ ? बंधी बंधइ न बंधिस्सइ २ बंधी न बंधइ बंधिस्सइ ३ बंधी न बंधइ न बंधिस्सइ ४ ? , गोयमा ! अत्थे गतिए बंधी बंधइ बंधिस्सइ ? अत्थे ग-तिए बंधी बंधइ न बंधिस्सइ २ अत्थे गतिए बंधी न बंधइ बंधिस्सइ ३ अत्थे गतिए बंधी न बंधइ न बंधिस्सइ ४ ॥ तं भंते ! किं साइयं सपज्जवसियं बन्धइ ? पुच्छा तहेव, गोयमा ! साइयं वा सपज्जवसियं बंधइ, अणाइयं वा सपज्जवसियं बंधइ, अणाइयं वा अपज्जवसियं बंधइ, णो चैव णं सा-इयं अपज्जवसियं बंधइ । तं भंते ! किं देसेणं बंधइ, एवं जहेव ईरियावहिया बंधगस्स ० जाव सवेणं सव्वं बंधइ । (सू०-३४२)

‘संपराहयं णं’ मित्यादि, ‘किं नेरइओ’ इत्यादयः सप्त प्र-श्नाः, उत्तराणि च सप्तैव, एतेषु च मनुष्यमानुषीषर्जाः पञ्च साम्परायिकबन्धका एव सकषायत्वात्, मनुष्यमानु-ष्यी तु सकषायित्वं सति साम्परायिकं बध्नातो न पुनर-न्यदेति । साम्परायिकबन्धमेव स्याद्यप्यस्या निरूपयन्नाह-‘तं भंते ! किं इत्थी’ त्यादि, इह स्यादायां विवर्त्तितैकत्व-बहुत्वाः षट् सर्वदा साम्परायिकं बध्नन्ति, अपगतवेदश्च कदाचिदेव तस्य कादाचित्कत्वान् । ततश्च स्यादयः क-षला बध्नन्ति अपगतवेदसहिताश्च । ततश्च यदाऽपगतवेद-

संपराइय०

सहितास्तदोच्यते अथर्वेन स्यादयो बध्नन्ति अपगतवेदश्च, तस्यैकस्यापि सम्भवात् । अथर्वेन स्यादयो बध्नन्ति अपगतवेदाश्च, तेषां बध्ननामपि सम्भवात्, अपगतवेदश्च साम्परायिकवन्धका वेदत्रये उपशान्तं क्षीणं वा यावद्यथा-स्यात् न प्राप्तानि तावन्नश्यत इति, इह च पूर्वप्रतिपन्न-प्रतिपद्यमानकविवक्षा न कृता, इयोरप्येकत्वबहुत्वयोर्भावेन निर्दिशपन्वात् । तथाहि—अपगतवेदत्वे साम्परायिकवन्धोऽल्पकालीन एव तत्र च योऽपगतवेदत्वं प्रतिपन्नपूर्वः साम्परायिकं बध्नात्यसावेकाऽनेका वा स्यात्, एवं प्रतिपद्यमानकोऽर्थात् । अथ साम्परायिककर्मवन्धमेव कालत्रयेण विकल्पयन्नाह—' तं भंत ! किमि' त्यादि इह च पूर्वोक्तव्यष्टासु विकल्पयन्नाश्चत्वार एव सम्भवन्ति नेतरे, जीवानां साम्परायिककर्मवन्धस्यानादित्वेन ' न बंधी ' त्यस्यानुपपद्यमानत्वात्, तत्र प्रथमः सर्व एव संसारी यथा-स्यातामंप्राप्तोपशमकल्पकावन्तानः स हि पूर्व बद्धवान् वर्त्तमानकाले तु बध्नाति अनागतकालापक्ष्या तु भन्स्यति १ । द्वितीयस्तु मोहक्षयात्पूर्वमर्ताकालापक्ष्या बद्धवान् वर्त्तमानकाले तु बध्नाति भाविमोहक्षयापक्ष्या तु न भन्स्यति २ । तृतीयः पुनरुपशान्तमोहत्वात् पूर्व बद्धवान् उपशान्तमोहत्वे न बध्नाति तस्माच्छ्रुतः पुनर्भन्स्यतीति ३ । चतुर्थस्तु मोहक्षयात्पूर्व साम्परायिकं कर्म बद्धवान् मोहक्षये न बध्नाति न च भन्स्यतीति । साम्परायिककर्मवन्धमेवाश्रित्याह—'त' मित्यादि, ' साइयं वा स्पज्जवसियं बंधइ' ति-उपशान्तमोहताया च्युतः पुनरुपशान्तमोहतां क्षीणमोहतां वा प्रतिपन्स्यमानः, 'अणाइय वा स्पज्जवसियं बंधइ' ति आदितः क्षणकापक्ष्यामिदम्, 'अणाइयं वा अपज्जवसियं बंधइ' ति-एतन्नाभव्यापक्षं, ' नो च व गो साइयं अपज्जवसियं बंधइ' ति सादिसाम्परायिकवन्धो हि मोहोपशमाच्छ्रुतस्यैव भवति, तस्य चावश्यं मोक्षयात्पन्वासासाम्परायिकवन्धस्य व्यवच्छेदसम्भवः । ततश्च न सादिरपर्यवसानः साम्परायिकवन्धोऽस्तीति । भ० ८ श० ८ उ० ।

संपराइया-साम्परायिका-स्त्री० । संपरायाः-कपायास्तेषु भवा साम्परायिका । पुद्गलराशः कर्मतापरिणतिरूपायां जीवव्यापारस्याधिबलगावर्जावर्जायायाम्, सा च मूढमसंपरायात्तानां गुणस्थानकवतां भवति । स्था० २ टा० १ उ० ।

संपराय-सम्पराय-पुं० । सम्परायन्ति शृशं पर्यटन्त्यस्मिन् जन्तय इति सम्परायः । संसारं, उक्त० २० अ० । सूत्र० । कपायोदयं, आ० म० १ अ० । स्था० । दश० । उक्त० । संप्रामं, शा० १ श्रु० ४ अ० । दश० । बादरकपायं, सूत्र० १ श्रु० ८ अ० । विश० । अनु० ।

संपरिखित्त-सम्परिखित्त-त्रि० । वेष्टितं, म्था० ३ टा० ४ उ० ।

संपरिखित्तु-सम्परिखित्तु-अव्य० । परिवार्येत्यर्थे, स्था० ५ टा० २ उ० ।

संपरिवृड-संपरिवृत-त्रि० । सम्यक् नायकैकचिन्नागधनपरतया परिबृते, रा० । सम्यक् आराधकभावं विभ्रान्ते परिबृते, रा० । सम्यक् परिचारर्याया परिबृते, रा० ।

श्री० । भ० । संवागतनानाविधपरिवारोपेते, आ० म० १ अ० । भ० । सम्यक् परिवारिते, परिकरभावेन परिकरिते, भ० २ श० ५ उ० । शा० । वेष्टिते, सूत्र० १ श्रु० ७ अ० । संपलगा-संप्रलगा-त्रि० । योद्धुं समारब्धं, विपा० १ श्रु० ३ अ० । रा० ।

संपलिथालग-सम्पलिस्थालक-न० । वज्रादिफलीनां पाके, आचा० २ श्रु० १ चू० १ अ० ।

संपलिय-सम्पलित-पुं० । आर्यकालकशिष्ये, कल्प० २ अधि० ८ क्षण । ' गायमगुत्तकुमारं, सम्पलियं तह य भहयं वंद ' कल्प० २ अधि० ८ क्षण । नपुं० । मुद्रादीनां विध्वस्तफलं, आचा० २ श्रु० १ चू० १ अ० १० उ० ।

संपलियक-सम्पर्यङ्क-पुं० । पद्मासनं, श्री० ।

संपलियंक्रणिसप्त-सम्पर्यङ्कनिपत्त-त्रि० । पद्मासनसन्निविष्टे, रा० । भ० ।

संपवत्तमाण-संप्रवर्त्तमान-त्रि० । व्याप्रियमाणे, पञ्चा० ८ विव० ।

संपवयमाण-सम्प्रव्रजत्-त्रि० । सम्यक्-प्रव्रज्यामभ्युपगच्छति, आचा० १ श्रु० ५ अ० । सम्यक् प्रवजने, नि० चू० २ उ० । सम्-एकीभावेन प्रव्रजति, नि० चू० २ उ० ।

संपवयण-सम्प्रवेतन-न० । कम्पने, आचा० २ श्रु० ४ चू० ।

संपसार-सम्प्रसार-पुं० । सम्-एकीभावेन किमप्युद्दिश्य एकत्र मीलने, समवाये, आ० म० १ अ० ।

संपसारण-सम्प्रसारण-न० । पर्यालोचने, आचा० १ श्रु० ५ अ० ४ उ० । सूत्र० ।

संपसारय-सम्प्रसारक-पुं० । देववृत्त्यर्थकारणैस्त्वचककथा-विस्तारकं, सूत्र० १ श्रु० २ अ० २ उ० । कुशीलभेदे, नि० चू० । जे भिक्खु वा भिक्खुणी वा संपसारयं वंदइ वंदंतं वा साइजइ ॥ ५७ ॥ जे भिक्खु वा भिक्खुणी वा संपसारयं पसंमइ पसंमंतं वा साइजइ ॥ ५८ ॥

जे संपसारयं इत्यादि द्वे सूत्रे गिहीणं कज्जाणं गुरुलाघवेण संपसारणे संपसागतो ।

गाहा ।

अस्संजयाण भिक्खु, कज्जं अस्संजमप्पवत्तेसु ।

जे देती मामन्थं, संपसारतो उ नायव्वो ॥ १०१ ॥

जे भिक्खु अस्संजमकज्जपवत्ताणं पुच्छंताणं अपुच्छंताणं वा समन्थयं वंदति सा एवं इमं वा करंइ एत्थ बह दासा जहाहं भणांमि, भट्टा करंइ ति । एवं करेते स परतो भवति । ते य इमे अस्संजमकज्जा गिहीणं ;

गाहा ।

गिहिण्णिग्गमणपवंसे, आवाहविवाहविकयकए वा ।

गुरुलाघवं कहेते, गिहिणो खलु संपसारीआं ॥१०२॥

गिहीणं अस्संजयाणं गिहआं विसि जत्ताए वा गिग्गमणं देति, गिहिजत्ताआं वा आगयस्स वा पवंसं देति, आवाहो

विद्विष्यालंभणयं सुहं दिवसं कंहति, मा वा एयस्स वेहि इमस्स वा वेहि, विवाहपडलमादिपहिं जोतिसगंधेहिं विवाहवेलें देति, अग्रकंडमादिपहिं गंधेहिं इमं दवं वि-
किणाहिं इमं वा किणाहि एवमादिपसु कज्जसु गिदीणं गुरु-
लाघवं कहेतो संपसारत्तणं पावति । नि० चू० १३ उ० ।

संपहारित्थ-सम्प्रहारितवत्-त्रि० । विकल्पितवति, 'संपहा-
रित्थ गमणाए' ज्ञा० १ ध्रु० १ अ० ।

संपहारिय-संप्रधार्य-अव्य० । ज्ञात्वेत्यर्थे, आचा० २ ध्रु०
१ चू० २ अ० १ उ० । समालोचितवति, सूत्र० २ ध्रु० १
अ० ।

संपहावण-सम्प्रधावन-न० । सम्यगौत्सुक्येन धावने,
आचा० २ ध्रु० १ चू० १ अ० ३ उ० ।

संपहिद्व-सम्प्रहृष्ट-त्रि० । हर्षिते, उक्त० १५ अ० ।

संपहिता-सम्पिधाय-अव्य० । स्थगयित्वेत्यर्थे, स० ३०
सम० ।

संपा-देशी-काञ्चयाम् 'दे० ना० = वर्ग २ गाथा ।

संपाइन्-सम्पातिन्-पुं० । सम्पतितुमुत्प्लुत्योत्प्लुत्य गन्तु-
मागन्तुं वा शीलं यपां त सम्पातिनः जीवाः । मत्तिकाभ्र-
मरपतङ्गमशकपक्षिवातादिकेषु प्राणिषु, आचा० १ ध्रु० १
अ० ४ उ० ।

संपाइअवं-सम्पादितवत्-त्रि० । "भवद्भगवतोः" ॥१४२६॥
अस्य काचित्कत्वात् नकारस्य मकारदेशः । संपातं कृत-
वति, संपाइअवं सीसा । प्रा० ४ पाद ।

संपाइम-सम्पातिम-पुं० । सम्पातनशीलेषु शलभादिषु प्रा-
णिषु, सूत्र० १ ध्रु० ७ अ० ।

संपाउप्पायक-सम्पातोत्पादक-पुं० । सम्पातानामनर्थमील-
कानामुत्पादकः सम्पातोत्पादकः । अष्टादशे गौणपरिभ्रंशे,
प्रश्न० ५ आश्र० द्वार ।

संपागड-सम्प्रकट-त्रि० । गीतार्थसमक्षे, स्था० ४ ठा० १
उ० । आव० ।

संपागडअकिञ्च-सम्प्रकटाकृत्य-पुं० । सम्प्रकटानि प्रवचनो-
पधाननिरपेक्षतया समस्तजनप्रत्यक्षाण्यकृत्यानि मूलोत्तरगु-
णप्रतिसंघनारूपाणि यस्य स तथा । सम्प्रकटप्रतिसंघनि,
वृ० ३ उ० ।

संपागडपडिसेविन्-सम्प्रकटप्रतिसेविन्-पुं० । सम्प्रकटमेव
गीतार्थप्रत्यक्षमेव प्रतिसंघते मूलगुणान् उत्तरगुणान् वा
दर्पतः कल्पेन वेति सम्प्रकटप्रतिसेवी । स्था० ४ ठा० २
उ० । सम्प्रकटमगीतार्थसमक्षमकल्प्यभक्तादिप्रतिसेवितुं
शीलं यस्य सः । स्था० ४ ठा० २ उ० । प्रवचनोपघातनिर-
पेक्षतयैव मूलोत्तरगुणप्रतिसंघकं, आव० ३ अ० । नि० चू० ।

संपाइणहेतु-सम्पादनहेतु-पुं० । संपादनार्थे, पञ्चा० ६ विव० ।

संपाय-सम्पात-पुं० । आगमने, पञ्चा० ६ विव० । चलने,
उक्त० २ अ० ।

सम्प्रातर्-अव्य० । प्रातः-प्रभातं तेन समं प्रातः सम्प्रातः ।
प्रभातसमकाले, स्था० ३ ठा० १ उ० ।

संपायणा-सम्पादना-स्त्री० । निर्वेजनायाम्, पञ्चा० १३
विव० ।

संपाविउकाम-सम्प्राप्तुकाम-त्रि० । प्राप्तुमनासि, "सिञ्जिणह-
नामधिज्जं ठाणं संपाविउकामेणं" स० १४ सम० । प्राप्तुम-
ना न तु तन्प्राप्तस्याकारणत्वेन विवक्षितार्थानां प्ररूपणासं-
भवात् । प्राप्तुकाम इति च यदुच्यते तदुपचारादन्यथा हि
निरभिलाषा एव भगवन्तः केवलिनो भवन्ति ' मोक्षे भवे
च सर्वत्र निस्पृहो मुनिसत्तम ' इति वचनात् । भ० १
श० १ उ० ।

संपाविय-सम्प्रापित-त्रि० । नीते, प्रश्न० १ आश्र० द्वार ।

संपासंग-देशी-दीर्घे, दे० ना० = वर्ग ११ गाथा ।

संपिडण-सम्पिण्डन-न० । समूहे, औ० । मोदकादिबन्धने, पिं० ।

संपिडिय-सम्पिण्डित-त्रि० । अविच्छिन्नं, प्रव० २ द्वार । प-
कतः पिण्डीभूतं, जी० २ प्रति० ४ अधि० । औ० । रा० ।
जं० । मिलितं, ज्ञा० १ ध्रु० १ अ० । सम्यक् पुञ्जीकृतं,
उक्त० १४ अ० ।

संपिडियकरण-सम्पिण्डितकरण-न० । अव्यवच्छिन्ने, प्रव०
२ द्वार ।

संपिणद्ध-सम्पिनद्ध-त्रि० । बद्धे, जं० २ वत्त० ।

संपीत्त-सम्पीड-पुं० । संघाते, उक्त० ३२ अ० ।

संपुच्छण-सम्प्रभ-पुं० । सम्प्रश्नः सावद्यो गृहस्थविषयः ।
रागाद्यर्थे कीदृशो वाऽहमित्यादिरूपे साधुना (दश० ३ अ० ।)
गृहस्थगृहे कुशलादिप्रच्छने, आत्मीयशरीराद्ययवप्रच्छने
च । सूत्र० १ ध्रु० ६ अ० । नरैरुदन्तवहने, व्य० २ उ० ।

संपुच्छिया-सम्प्रोच्छिका-स्त्री० । पादादिलुपिकायां सम्मा-
जिकायाम्, ज्ञा० १ ध्रु० ७ अ० ।

संपुंजिऊण-सम्पूज्य-अव्य० । सम्मानयित्वेत्यर्थे, पञ्चा० ८
विव० ।

संपुडाग-सम्पुटक-पुं० । द्वयोर्वस्तुनोरेकत्र समावेशे, व्य०
७ उ० ।

संपुडफल्य-सम्पुटफलक-पुं० । पुस्तकपञ्चकान्तर्गतस्यत-
मपुस्तकं, "संपुडगां दुगमाई फलगा पोत्थं" संपुटफलको
यत्र द्वयादीनि फलकानि भवन्ति । चाण्णजनस्याङ्कारनि-
क्षेपादिरूपे संपुटकाख्ये करणविशेषे, स्था० ४ ठा० २ उ० ।
वृ० । आव० । नि० चू० ।

संपुडिय-सम्पुटित-त्रि० । सम्पुटे संजातमस्यति सम्पुटि-
ताः, तास्कादिदर्शनादितः प्रत्ययः । आद्यन्तकृतसम्पुटे,
व्य० २ उ० ।

संपुण्ण-सम्पूर्णा-त्रि० । सम्प्रे, प्रति० । आचा० । उक्त० ।
विशे० । ज्ञा० ।

संपुण्णकिच्छ-सम्पूर्णाकृच्छ-न० । चतुर्गुणिते पादकृच्छनप-
सि, पादकृच्छत्वे ततः--" एकभक्ता न नहन्, तथैवायाचि-

संपुष्णकिच्छ

तेन च । उपवासेन चैकेन, पाद्कृच्छं विधीयते ॥ १ ॥ ” इति
सम्पूर्णकृच्छं पुनरेतदथ चतुर्गुणितमिति । द्वा० १२ द्वा० ।

संपुष्णगुण-सम्पूर्णगुण-त्रि० । सुविशुद्धज्ञानादिगुणं, जी०
१ प्रति० ।

संपुष्णघोष-सम्पूर्णघोष-त्रि० । सम्पूर्णो घोषः शब्दो यत्र त-
त्तथा । पूर्णशब्दसहितं, कल्प० १ अधि० ३ क्षण ।

संपुष्णदोहला-सम्पूर्णदोहदा-स्त्री० । अभिलषितार्थपूरणे, प्र०
१ श० ३ उ० । कल्प० । समस्तवार्त्तितार्थपूरणे, परिपूर्णम-
नोरथायामन्वर्थन्याम्, विपा० १ ध्रु० २ अ० ।

संपुष्णनाणकरणा-संपूर्णज्ञानकरणा-न० । सर्वविरतिप्रतिपत्ति-
ताऽस्वरं, आस्यबनानुपालने च । पञ्चा० ६ विव० ।

संपुल-सम्पुल-पुं० । स्थनामख्याते दधिघाहननृपकञ्चुकिनि,
आ० क० १ अ० । आ० म० ।

संपूयण-सम्पूजन-न० । वस्त्रपार्त्तादिना पूजने, सूत्र० १ ध्रु०
१० अ० ।

संपेहण-सम्प्रेक्षण-न० । पर्यालोचने, द्वा० १ ध्रु० १ अ० ।
उत्त० । आचा० ।

संपेहा-सम्प्रेक्षा-स्त्री० । पर्यालोचनायाम्, आचा० १ ध्रु० २
अ० २ उ० ।

संफाली-देशी-पङ्क्तौ, दे० ना० ८ वर्ग ५ गाथा ।

संफास-संस्पर्श-पुं० । “ लुप्त य-र-व-श-ष-सां श-ष-सां
दीर्घः ” ॥८१४३॥ अनेनात्र लुप्तसकारस्यादेः स्वरस्य दीर्घः ।
संस्पर्शः । संफासो । प्रा० । सङ्ग, आचा० १ ध्रु० ५ अ० ४
उ० । असकृदनीपद्मा स्पर्शं, दश० ४ अ० ।

संब-साम्ब-पुं० । सम्बन्धया पार्थस्या सहित इति । उमया स-
हिते शिंभ, अन्त० ।

शाम्ब-पुं० । कृष्णयासुदेवस्य जाम्बवतीगर्भसम्भूते पुत्रे,
अन्त० । आ० क० । आ० चू० । नि० चू० । “ द्वारवस्यामभूत्
पुष्या, वासुदेवा महीपतिः । तस्य पालकशाम्बाद्या, बभूवु-
र्बहवः सुताः ॥ १ ॥ ” प्रव० २ द्वार । विशेष० । आ० म० ।
शत्रुञ्जयस्तोत्रमध्ये शाम्बप्रद्युम्नाभ्यां सहाष्टौ कोटयः सि-
द्धाः कथितास्सन्ति, केचन साङ्केकोटिप्रयं कथयन्त्यत्र
निराणीयः प्रसाद्य इति, प्रश्नः । अत्रात्तरम्—धीशत्रुञ्जय-
महात्म्यानुसारेण धीशत्रुञ्जयं शाम्बप्रद्युम्नाभ्यां सह सा-
ङ्केकोटिप्रयं सिद्धमिति ज्ञायते ॥ १६२ ॥ सेन० ४ उल्ला० कुन्धु-
नाम्नः सप्तदशतार्थकरस्य प्रथमशिष्यं, प्रव० ८ द्वार । स० ।

संबन्ध-सम्बन्ध-पुं० । सङ्गे, आचा० १ ध्रु० ३ अ० १ उ० । संयोगं,
पुं० ४ द्वार । द्वयोः संश्लेष, स्था० १० ठा० ३ उ० । द्विष्टस-
म्बन्धसंविद्धि-नैकरूपप्रवेदनात् । द्वयोः स्वरूपप्रहणे, सति
सम्बन्धवेदनम् ॥ १ ॥ ” इति वचनात् । स्था० । अनन्तरसू-
त्रादिभिः सह योजने, व्य० ५ उ० । (संबन्धस्य व्याख्या
‘ वक्त्राय ’ शब्दे षष्ठभागे गता ।

सम्बन्ध इति चिन्तया संबन्धविधिमेव
तावदुपदर्शयति—

सुत्ते सुत्तं वज्रमिति, अन्तिमपुष्के व वज्रमती तंसे ।

ता (इय) सुत्तातो सुत्तं, अत्रथाओ वा भवे सुत्तं ॥ १ ॥

इह संबन्धोऽनेकधा भवति । यथा पुष्पेषु प्रथमानेषु
यदा सूत्रं तन्तुनिष्ठितं भवति तदा तस्य यदाद्यं सूत्रम् तद्य-
दि सदृशाधिकारकं भवति तदा सूत्रात् सूत्रं प्रथमार्तात्यु-
च्यते । कापि पुनरर्थोदपरं सूत्रं संबध्यते । बादशब्दोपादा-
नात्काप्यर्थार्थस्य संबन्धः क्रियते । वृ० ४ उ० । संबन्ध-
स्तु द्विधा-उपायेतेयभावलक्षणः, गुरुपर्वक्रमलक्षणश्च । तत्र
प्रथमस्तर्कानुसारिणः प्रति । स चायम्-वचनरूपापञ्च शा-
स्त्रमिदमुपायः, उपेयं-सम्यगतच्छास्त्रार्थपरिहानं मुक्तिपदं
घा तस्याप्यतः पारंपर्येण प्राप्तेः । अज्ञानुसारिणस्तु प्रति गु-
रुपर्वक्रमलक्षणसंबन्धः, तत्क्रमध्यायम्-प्रथमं हि घनाघनप-
टल इवानिप्रसारिणि पटुनरोज्जृम्भमाणस्वरकिरणनिकरप्र-
काशसंकाशकमनीयकेवलालोकन्यकारिणि घनघातिकर्मनिच
ये प्रचण्डप्रभञ्जनप्रसारिणेवाध्यामलशुभधानेन प्रलयमा-
पादिते नि.शपयधार्वास्थतजीवाजीवादिपदार्थसार्थावभासि-
नि निःसपन्न समुत्पन्न केवलज्ञानालोके नाकिनगरगुरुतर-
विशुद्धसर्मादिसंभारतिरस्कारकारिणायामपापायां नगर्यां स-
कललोकलोचनामन्दानन्दोत्सवकारिणिरुपमप्राकारत्रयोद्गा-
सितसमवसरणमध्यभागव्यवस्थापितविचित्ररत्नखण्डलचि-
तसिंहासनापविष्टेन विशिष्टमहाप्रातिहार्यादिपरमाहिन्यस-
मृद्धिमहिम्ना भगवता श्रीमन्महार्चिरेण सुरासुराकक्षरनरे-
श्वरनिकरपरिकरितायां परिषदि प्रवचनसारभूताः सर्वेऽपि
पदार्था अर्थतो निवेदिताः, तदनु प्रवचनाधिपतिमुधर्मस्वा-
मिना त एव सूत्रतो रचिताः, “ अन्धं भासइ अरहा, सु-
त्तं गंधंति गणहग निउणं ” इत्यर्थवचनात्, तदनु जम्बू-
स्वामिप्रभवशय्यंभयशोभद्रसंभूतविजयभद्रबाहुस्थूलभद्र-
महागिरिसुहस्तिस्वातिश्यामार्यप्रभृतिभिः सूरिभिः स्वकी-
यस्वकीयसूत्रेषु, विस्तृततरविस्तृतमविस्तृतपुणविषयमा-
ना भव्यजनभ्यश्च प्रकाशयमाना पतावतां भूमिकां यावदा-
नीताः ततस्तेभ्योऽपि सूत्रेभ्य ऐदंयुगीनमन्त्रमधसामवबो-
धाय संक्षिप्यास्मिन् प्रकरणे अन्योपकारकरणं धर्माय मही-
यसे च भवतीत्याधिगतपरमार्थानामविधादो चादिनामत्रेति
परोपकाररसिकान्तःकरणप्राकालिकश्रुतधराभिहितभुतम-
नुस्मरता मया समुद्भवित्ते, इत्येवं परंपरया सर्वविन्मूल-
मिदं प्रकरणमर्थमाश्रित्य न पुनर्मया नूतनं किंचिदत्र सूच्य-
ते, इत्यवदातधुञ्जीनामिदमुपादेयं भवतीति । प्रव० १ द्वार ।

संबन्धण-सम्बन्धन-न० । सम्बन्धे, उत्त० १ अ० ।

संबन्धणसंयोग-सम्बन्धनसंयोग-पुं० । संबन्धने प्रायो ममेद्-
मित्यादिबुद्धतोऽनेनास्मिन् चान्मार्ष्टवधेन कर्मणा संहति
संबन्धः स चासौ संयोगश्च सम्बन्धनसंयोगः । संयोगभेद,
उत्त० ७ अ० । (स च ‘ संयोग ’ शब्दोऽस्मिन्नैव भागे ११४ पृष्ठे
दर्शितः ।) बर्त्तीकरणे, स्था० ४ ठा० १ उ० ।

संबन्धसंबन्धि-सम्बन्धसम्बन्धिन्-त्रि० । श्वशुरपात्तिकादिस-
त्के, विपा० १ ध्रु० २ अ० ।

संबन्धसमकल्प-सम्बन्धसमकल्प-पुं० । सम्-एकीभावेन पर-
स्परपकार्योपकारितया च बद्धाः-पुत्रकलत्रादिस्नेहपाशैः स-
म्बन्धा गृहस्थास्तैः समस्तुत्यः कल्पो व्यवहारोऽनुष्ठानं
येषां ते । सम्बन्धसमकल्पगृहस्थानुष्ठानतुल्यानुष्ठानेषु साधुषु,
सूत्र० १ ध्रु० ३ अ० ३ उ० ।

संबन्धि-सम्बन्धिन-त्रि० । पुत्रपौत्राणां श्वशुरादिषु, कल्प० १
अधि० ५ क्लृ। विधा० । औ० । सम्बन्धिनो मातृपत्नीयाः ।
ध्रु० ३ श० १ उ० । संबन्धी स्थजनः । वृ० १ उ० २ प्रक० ।
संबन्धिनस्तासामेव संयतीनां नालवद्धा वा भाव-
सम्बन्धयुक्ता इत्यर्थः, श्वशुरकुलानां वा । वृ० १ उ० ३
प्रक० । श्वशुरपुत्रश्वशुरादयः । व्य० ५ उ० । ज्ञा० । देवरा-
दिषु, औ० ।

संबद्ध-सम्बद्ध-त्रि० । सम्-एकीभावेन परस्परपकारितया
च बद्धाः सम्बद्धाः । पुत्रकलत्रादिस्नेहपाशैः सम्बद्धेषु गृह-
स्थादिषु, सूत्र० १ ध्रु० १ अ० ४ उ० । लग्न, विशेष० । न० ।

संबद्धसम-सम्बद्धसम-पुं० । सम्बद्धा गृहस्थास्तैस्समस्तुत्यः ।
गृहस्थतुल्ये, सूत्र० १ ध्रु० ३ अ० ३ उ० ।

संबन्धुणि-साम्बन्धुनि-पुं० । नागेन्द्रकुलीये जम्बूगुरुकृतजिनश-
तकटीकावृत्तिकारके, वैक्रमीयसंघत्सर १०२५ दुर्गकथायकप्रे-
रणयाऽनेन टीका कृता । जै० ६० ।

संबल-शम्बल-न० । पथ्यदन, संथा० । आ० चू० । ज्ञा० ।
स्थनामख्याते नागकुमार, आ० म० १ अ० (नत्कथा 'कंय-
ल' शब्दे तृतीयभागे १७६ पृष्ठे दर्शिता ।)

संबलिफालि-शान्मलीफालि-स्त्री० । शान्मलीशाखायाम्,
संथा० ।

संबमाहस-शाम्बसाहस-न० । शाम्बनाम्नः कृष्णवासुदेवपुत्र-
स्य साहसे, आ० क० १ अ० । ('अणुओग' शब्दे प्रथमभागे
कथा गता ।)

संबाह-सम्बाध-पुं० । यात्रासमागतप्रभूतजनविशेषे, व्य० १
उ० । जी० । प्रज्ञा० । नि० चू० । संबाधो नाम यत्र कृपीबल-
लाकोऽन्यत्र कर्षणं कृत्वा वाशिष्वाणो वा वाशिष्वाणं कृत्वा-
ऽन्यत्र पर्वतादिषु विषमेषु स्थानेषु संबोद्धमिति कणादि-
कं समुद्रा कोष्ठागारादौ च प्रक्षिप्य वसति । वृ० १ उ०
२ प्रक० । प्रभूतचातुर्वर्ग्यनिवासे, उक्त० ३४ अ० ।
पर्वतनिम्बादिदुर्गे, औ० । बहुप्रकारलोकसङ्कीर्ण-
स्थानविशेषे, अनु० । सोभणवाहा संवाहा सा चउड्विहा ।
नि० चू० ३ उ० । ज्ञा० । समभूमौ कृषिं कृत्वा येषु दुर्गभू-
मिभूतेषु धान्यादिकृषीवलाः संघबन्ति रक्षार्थमिति स संवा-
धः । स्था० १ टा० । नि० चू० । कल्प० । संवाहो संबोधुं,
वसन्ति जहि पक्वयाइषिसंमसु । वृ० १ उ० २ प्रक० ।
यात्रासमागतप्रभूतजनविशेषे, जी० ३ प्रति० ४ अधि० ।

संबाहण-सम्बाधन-न० । अङ्गपरिकर्मणि, प्रश्न० ५
आश्र० द्वार । शरीरस्याऽस्थिसुखत्वादिना नैपुण्येन
मर्द्दनविशेषे, स्था० ४ टा० ४ उ० । वि-

धामखायाम्, औ० । आत्मनः पादौ संबाध-
यति, नि० चू० ४ उ० ।

जे भिक्खु वा भिक्खुणी वा अण्णलो पाए संबाहेज्ज वा
पलिमहेज्ज वा संबाहंतं वा पलिमहंतं वा साइज्जइ ॥१६॥
सति प्रसंग्या मोभणा बाहो संबाहा-सा चउ-
ड्विहा अट्टिसुहा मंससुहा मज्जासुहा तथासुहा सा
गुरुमाइयाण वियालं संबाधा भयति । जां पुण्ण
अजरत्तं पच्छिमरत्तं दिवसतो वा अण्णगसो संबाधेति सा
परिमहा भण्णति । नि० चू० ३ उ० । आचा० ज्ञा० विधा-
मणं सकृन्मर्दनं, नि० चू० १ उ० । पर्वतदुर्गे, संबाधशब्दा-
र्थे, संबाधनं आद्रिष्टकं, सूत्र० २ ध्रु० २ अ० ।

संबाहिजावंत-सम्बाधयत्-त्रि० । विधामणां कारयति, नि०
चू० १८ उ० ।

संबाहित-सम्बाधित-त्रि० । सम्-एकीभावेन बाधिताः-पी-
डिताः । संपीडितेषु, सूत्र० १ ध्रु० ५ अ० २ उ० ।

संबाहिय-सम्बाधित-त्रि० । हस्ताभ्यां कृतापपीडनसंघे, पि० ।

संबिद्ध-सम्बिद्ध-त्रि० । सम्यग् ताडितं, आचा० १ ध्रु० ५
अ० ३ उ० ।

संबिद्धपह-सम्बिद्धपथ-पुं० । सम्यक् विद्वस्ताडितः कुण्णः
पन्थाः मात्तमार्गो ज्ञानदर्शनचारित्राख्यो-यंन स तथा । दृष्ट-
प्रयातपथं, आचा० १ ध्रु० ५ अ० ३ उ० ।

संबिद्धिय-सम्बेद्धित-त्रि० । संवृत्ते, ज० १ वक्ष० । "संबेद्धिय-
ग्गसिग्ग्या" संबेद्धिताप्रशिगेजा संबेद्धितं संवृत्तमग्रं येषां ख-
रकर्मकरणात्ते सम्बेद्धितामाः, शिरोजाः कशा यासां तास्त-
था । जी० ३ प्रति० ४ अधि० ।

संबुक्क-सम्बुक्क-पुं० । शङ्खे, स्था० ४ टा० २ उ० । प्रज्ञा० ।
उक्त० । स्थनामख्याते अवन्तिसविधे खेटे, 'अवन्तीनामज-
णवप तत्थ य सम्बुक्क नाम खेटे' महा० २ चू० ।

संबुक्कवट्टा-शम्बुकवृत्ता-स्त्री० । शम्बुकः शङ्खस्तद्वत्कृष्ण-
भ्रामवदित्यर्थः, या वृत्ता सा शम्बुकवृत्ता । गोचरचर्याभेदे,
स्था० ६ टा० ३ उ० । इयं च द्वेषा तत्र यस्यां क्षेत्रब-
हिर्भागाच्छङ्खवृत्तत्वगत्या अटन् क्षेत्रमध्यभागमायाति सा-
भ्यन्तरशम्बुका, यस्यां तु मध्यभागाद्दहियाति सा बहिःश-
म्बुकंति । स्था० ६ टा० ३ उ० । ध्रु० । ग० । दशा० । उक्त० ।
दश० । कल्प० ।

संबुज्जमाण-संबुद्धयमान-पुं० । संसारपाताय प्रमाद इत्ये-
वमवगच्छति, आचा० । सम्यक् धृतचारित्राख्यं धर्मं वा
भावसन्धिं वा बुद्धयमानं, विहितानुष्ठानं, सूत्र० १ ध्रु० १०
अ० । सम्बुद्धयमानका भवन्ति, तद्यथा-स्वयम्बुद्धाः प्रत्यक-
बुद्धाः बुद्धबाधिताश्च । आचा० १ ध्रु० ८ अ० ३ उ० । यथोप-
दिष्टधर्मं सम्यगवबुध्यमानं, आचा० १ ध्रु० ४ अ० २ उ० ।

संबुद्ध-सम्बुद्ध-त्रि० । विदितविषयस्वभावं सम्यगदृष्टौ, दश०
२ अ० । हेयोपादेयवस्तुतत्त्वं विदितवति, स० १ सम० उक्त० ।
सम्यग्ज्ञानतत्त्वे, उक्त० १० अ० । मिथ्यान्वापगमनोऽवगन-
जीवाजीवादितत्त्वं, उक्त० २ अ० । हेयोपादेयोपक्षणीयवस्तु-
तत्त्वं विदितवति, म० १ श० १ उ० ।

संबुद्धा-सम्बुद्धा-स्त्री० । अग्रपदपदशमन्तरेण जायमाने प्रम-
ज्याभेदे, "संबुद्धा तित्थकरा" पं० भा० १ कल्प । "सम्बुद्धो
भरहो राया" पं० चू० १ कल्प ।

संबेद्धि-सम्बेद्धि-स्त्री० । मालायाम्, ज्ञा० १ श्रु० १ अ० ।

सम्बेद्धिय-सम्बेलित-त्रि० । संबृत्ते किञ्चिदाकुञ्चिते, जं० १
वक्ष० । संकाञ्चिते, ज्ञा० १ श्रु० १ अ० ।

संबोह-संबोध-पुं० । सुप्तस्य संबोध, स च नामस्थापनाद्रव्य-
भावभेदात् चतुर्धा । तत्र नामस्थापने सुगंभा द्रव्ये—द्रव्य-
विषये सुप्तस्य बोधनम्, भाष-भाषविषये पुनर्योधा दर्शन-
ज्ञानचारित्रतपःसंयमा द्रष्टव्याः । सूत्र० १ श्रु० २ अ० १ उ० ।
(' वेयालिया ' शब्दे षष्ठभाग तदध्ययनोक्तः संबोध
उक्तः ।)

संबोहण-सम्बोधन-न० । आमन्त्रणे, आह्वाने, आ० म० १ अ० ।
(तीर्थकृतां लोकान्तिकद्वेषः संबोधने ' तित्थयर ' शब्दे च
तुर्थभागे २३०१ पृष्ठे उक्तम् ।)

संबोहि-संबोधि-स्त्री० । सम्यग्ज्ञानदर्शनचारित्रावाप्तौ, सूत्र० ।

अंतं करंति दुक्स्वाणं, इहमंगेसि आहियं ।

आघायं पुण एगेसि, दुल्लभयं समुस्सये ॥ १७ ॥

इओ विद्धंसमाणस्स, पुणो संबोहि दुल्लभा ।

दुल्लहाओ तहस्साओ, ज घम्मट्टं वियागरे ॥ १८ ॥

नक्षमनुष्या अशेषदुःखानामन्ते कुर्वन्ति; तथाविधसाम-
य्यभावाद्यर्थकषां वार्त्तनामाख्यातम् । तद्यथा—देवा एवा-
स्वराक्षरं स्थानमास्करन्तोऽशेषकेशप्रहाणं कुर्वन्ति तथे-
हाहंते प्रयत्नं इति । इदमन्यत् पुनरेकषां गणधरादीनां
स्वशिष्याणां वा गणधरादिभिराख्यातम् । तद्यथा—युगस-
मिलादिन्यायावाप्तः कथंचित्कर्मविवरात् योऽयं शरीरमु-
चक्ष्यः सोऽकृतधर्मोपायैरसुमद्भिर्महासमुद्रप्रअष्टरत्नवत्पु-
नदुर्लभो भवति, तथा चोक्तम्—“ ननु पुनरिदमति-
दुर्लभ—मगाधसेसारजलाधिभ्रष्टम् । मानुष्यं स्वघातक—
ताडितताचिलासितप्रतिमम् ॥ १ ॥ ” इत्यादि ॥ १७ ॥

अपि च—' इओ विद्धंसं ' इत्यादि । इतः—अमुष्मात् मानुष्य-
भवात्सद्धर्मतो वा विध्वंसमानस्याकृतपुण्यस्य पुनरस्मिन्
संसारं पर्यटनो बोधिः—सम्यग्दर्शनावाप्तिः सुदुर्लभात्क-
ष्टतः अपाधेपुद्गलपरावर्तकालेन यतो भवति, तथा दुर्ल-
भा दुरापा तथाभूता सम्यग्दर्शनप्राप्तियोग्या अर्चा ल-
भ्या—अन्तःकरणपरिणतिरकृतधर्मोणास्मिन् । यद्विवा—अ-
र्चा-मनुष्यशरीरं तदप्यकृतधर्मवीजानामार्यक्षत्रसुकुलोत्पत्ति-
सकलान्द्रियसामग्र्यादिरूपं दुर्लभं भवति, जन्तूनां ये धर्मरू-
पमर्थे व्याकुर्वन्ति, ये धर्मप्रतिपत्तियोग्या इत्यर्थः । तेषां त-
थाभूतार्चा सुदुर्लभा भवतीति ॥ १८॥ सूत्र० १ श्रु० १५ अ० ।

संबोहिवव-संबोधयितव्य-त्रि० । आमन्त्रायतव्यं, स्था० ४
टा० ३ उ० ।

संभंत-संभ्रान्त-त्रि० । व्याकुलीभूते, ज्ञा० १ श्रु० १ अ० ।
आ० म० ।

संभंति-संभ्रान्ति-स्त्री० । सम्भ्रमे, म० १६ श० ५ उ० ।

संभंतियवंदण्य-सम्भ्रान्तिकवन्दनक-न० । सम्भ्रान्तिः स-
म्भ्रम आत्सुक्यं; तथा निर्वृत्तं सम्भ्रान्तिकं यद् वन्दनं
तत्तथा । आत्सुक्यजयवन्दनक्रियायाम्, म० १६ श० ५ उ० ।

संभग-सम्भग-त्रि० । चूर्णिते, उत्त० १६ अ० । ज्ञा० । प्र-
श्न० । 'सम्भगमउडविडमो'-संभगो मुकुटाधिपः शेषर-
कावस्नागे यस्य स तथा । म० ३ श० ३ उ० ।

संभम-सम्भम-पुं० । व्याकुलत्वे, अनु० । सूत्र० । प्रमोदवृ-
त्तात्सुक्ये, ज्ञा० १ श्रु० १ अ० । संतोभे, जीत० । प्रश्न० ।
भक्तिरुतात्सुक्ये, श्री० । भगवत्समीपगमने, वनदवाग्नि-
सम्भमादिके, व्य० ४ उ० । सर्वोत्कृष्टसम्भमतो नामेह स्वना-
यकाविषयबहुमानख्यापनपरा स्वनायकोपदिष्टकार्यसम्पादना-
य यावच्छक्तिरतिता प्रवृत्तिः । रा० । आ० म० । प्रश्न० । प-
रचक्रादिभये, अनु० । सत्कारे, आ० म० १ अ० । उदका-
ग्निहस्त्याद्यागमसमुत्थे आकस्मिके संभ्रासे, वृ० १ उ०
२ प्रक० ।

संभयणा-सम्भजना-स्त्री० । संवासे, आ० चू० ४ अ० ।

संभरिय-संस्मृत-त्रि० । चिन्तिते, हा० २७ अष्ट० ।

संभरिता-स्मृत्वा-अव्य० । अनुचिन्त्यत्यर्थे, स्था० ४टा० १ उ० ।

संभली-सम्भली-स्त्री० । दृतिकायाम्, व्य० ५ उ० । दे० ना० ।

संभव-सम्भव-पुं० । उत्पादे, विशेषोऽसदा भवने, सूत्र० २ श्रु० ६
अ० । अनु० । समुत्पत्तौ, सूत्र० २ श्रु० १ अ० । ज्ञा० । संभवां त्ति वद्
उचवत्ति त्ति वा एगट्टा । आ० चू० २ अ० । सम्भवति प्रकर्षेण भ-
वन्ति चतुस्त्रिंशदांशयगुणा यस्मिन् स सम्भवः । आ० म०
१ अ० । ध० । आ० चू० । भारते वर्षेऽस्यामवसर्पिण्यां
जाते तृतीये तीर्थकं, प्रथ० ८ द्वार । ति० ।

संभवेणं अरहा एगूणसट्ठि पुव्वसयसहस्साइं आगारमज्जे
वसित्ता मुंडं ० जाव पव्वइए ॥ (सू० ५६ +)

सम्भवस्थैकोनपष्टिः पूर्वलक्षणाणि गृहस्थपर्यायं इहोक्तः ।
आवश्यकं तु चतुःपूर्वाऽङ्गाधिक्यं सांकेतिकं । स० ५६ सम० ।
(अस्य सर्वोऽप्याधिकारः 'तित्थयर' शब्दे, चतुर्थभागे २२७५
पृष्ठे उक्तः) समुदायन समुदायिनोऽवगम इत्येव लक्षणे प्रमाणा-
भेदे, खारी द्राण इत्यादीनांनुमानान्पृथक् तथा हि खारी द्रो-
णयती खारीत्वान्पूर्वोपलब्धखारीवत् । समुदायनं समुदायि-
नोऽवगम इत्येवलक्षणः संभवः, स च न प्रमाणान्तरम् ।
रत्ना० २ परि० । प्रथ० । प्रसवस्वरायाम्, दे० ना० ८
वर्ग ४ गाथा ।

संभवंत-संभवत्-त्रि० । वर्तमाने, आ० चू० १ श्रु० ६ अ० ४ उ० ।
संभवमांश्रत्यर्थे, क० प्र० १ प्रक० ।

संभवदेव-सम्भवदेव-पुं० । आवसत्यां सम्भवतीर्थकृत्प्रति-
मायाम्, आवसत्यां श्रीसम्भवदेवो जागुलीविद्याधिपतिः ।
ती० ४३ कल्प ।

संभवसमंशतर-सम्भवसमनन्तर-न० । उत्पत्त्यनन्तरे, वं०
व० ४ द्वार ।

संभाण्य-संभाण्यक-न० । गुर्जरधरित्रीसत्कनगरभेदे, "इओ

अ चंद्रकुले सिरिषडमाणसूरिसीसजिणेसरसूरीण सीसा
सिरिअभयदेवसूरी गुजजरराप संभाषणयद्वारे विहरिओ। ”
ती० ५२ कल्प ।

संभार-सम्भार-पुं० । बहुद्रव्यसंयोगे, वृ० २ उ० । उपरिप्र-
क्षपद्रव्यैस्त्वगेलाप्रभृतौ, ज्ञा० १ ध्रु० १६ अ० । आवश्य-
कतया कर्मणा विपाकानुभवे, वेदने, सूत्र० २ ध्रु० ७ अ० ।
ज्ञा० । सम्भ्रयते धार्यते सम्भरणं वा धारणं संभारः । षष्ठे
गौणपरिग्रहे, प्रश्न० ५ आश्र० द्वार ।

संभारघय-संभारघृत-न० । संभारो बहुद्रव्यसंयोगस्तत्प्र-
धानं घृतं सम्भारघृतम् । बहुद्रव्यमिश्रितं घृते, वृ० २ उ० ।

संभालणा-संभालना-स्त्री० । अन्यत्राव्यापारणे, विशेष० ।

संभाव-लुभ-धा० विमोहने, “लुभे संभावः” ॥८॥४॥१३॥ अने-
न लुभ्यतेः पाक्षिकः संभाव इत्यादेशः संभावश्च लुभ्यते। प्रा० ।

संभावि-धा० । “सम्भावेरासङ्गः” ॥८॥४॥३॥ अनेन संभावय-
तः पाक्षिक आसङ्गादेशाभावे-सम्भावश्च । सम्भावयति । प्रा० ।

संभावनार्थतर्क-संभावनार्थतर्क-पुं० । प्राकृतशैल्या अर्थ-
संभावनार्थतर्कः । एवमेव चायमर्थ उपपद्यत इत्यादिरूपे तर्के,
दश० ४ अ० ।

संभावणा-संभावना-स्त्री० । अर्थालङ्कारभेदे, व्याकरणोक्त
क्रियासु योग्यताध्यवसाये लिङ्गभेदे, उत्कटकोटिकसंशय-
रूपे ज्ञानभेदे च । वाच० । आच्वा० ।

संभास-संभाष-पुं० । परस्परालाप, वृ० १ उ० ३ प्रक० ।

संभासण-संभाषण-न० । उचितकाले स्मरकथाभिर्जल्पे,
प्रव० १६६ द्वार । दश० ।

संभासिय-संभाषिक-पुं० । समाप्तभाषाव्यवहारिणि, व्य०
४ उ० ।

संभिन्न-संभिन्न-त्रि० । सम्-एकीभावेन भिन्ने, विशेष० । अत्र-
दुभेदमापके, औ० । प्रव० । आ० चू० ।

संभिन्नवराणदंसणधर-संभिन्नवराणदंसणधर-पुं० । सं-
भिन्न सम्पूर्णे वर भेदे ज्ञानदर्शन धरन्ति ये ते तथा । केव-
लिषु, कल्प० १ आधि० ६ क्षण ।

संभिन्नवित्त-संभिन्नवृत्त-पुं० । अखण्डनीयखण्डितचारित्र्ये,
दश० १ चू० ।

संभिन्नसोय-संभिन्नभ्रो(वृ)तस्-पुं० । संभिन्नान्-बहुभेद-
भिन्नान् पृथक् पृथक् शटएवन्तीति संभिन्नभ्रोनारः । संभि-
न्नानि-शब्देन व्याप्तानि शब्दप्राहीण प्रत्येकं वा शब्दादिवि-
षयैः भ्रोतांसि सर्वेन्द्रियाणि येषां ते तथा । औ० । रा० ।
आ० म० । ग० । लब्धिविशेषशालिषु, पा० । ‘जे
संभिन्नसोय’ ति-यः सर्वतः सर्वैरपि शरीरदेशैः
शृणोति स संभिन्नभ्रोता । अथवा-भ्रोतांसीन्द्रियाणि
संभिन्नान्यैकैकशः सर्वविषयैर्यस्य स तथा । एकतरेणापी-
न्द्रियेण समस्तापरेन्द्रियगम्यान्विषयान्यो मुणस्त्वयगच्छति
स संभिन्नभ्रोता इत्यर्थः । अथवा-भ्रोतांसीन्द्रियाणि संभि-

ज्ञानि परस्परत एकरूपतामापन्नानि यस्य स तथा । भ्रोत्रं
चक्षुः-कार्यकारित्वान्चक्षुरूपतामापन्नं चक्षुरपि भ्रोतृका-
र्यकारित्वान्चक्षुरूपतामापन्नमित्येवं संभिन्नानि भ्रोतांसि स-
र्वाण्यपि परस्परेन्द्रियाणि यस्याऽसौ संभिन्नभ्रोता इति
भावः । इत्यत्रापि स एवार्थः । अथवा-द्वादशयोजन-
स्य अत्रवर्षिकटस्य युगपद् भ्रुवाणस्य तत्पूर्वसंघातस्य वा
युगपदास्फाल्यमानस्य संभिन्नान् लक्षणतोऽभिधानतश्च पर-
स्परतो विभिन्नान् जननिवहसमुत्थान् शङ्खभेरीपणवद-
कादितूर्यसमुत्थान् वा युगपदेव सुबहून् शक्यम्यः शृणोति
स संभिन्नभ्रोता । एवं च संभिन्नभ्रोतृत्वलब्धिरपि श्रुद्धि-
रेवेति । आ० चू० १ अ० ।

संभिन्नालाव-संभिन्नालाप-पुं० । सम्बद्धभाषणे, डा० ८ डा० ।

संभिय-संभृत-त्रि० । संस्कृते, विशेष० । सम्यग्भृते, सूत्र० १
ध्रु० ६ अ० । आ० म० । स्था० ।

संभु-शम्भु-पुं० । शिवे, को० ।

संभुजंत-संभुजान-त्रि० । एकमण्डल्यां सम्भोगं कुर्वाणे,
नि० चू० १० उ० ।

संभुजण-संभोजन-न० । एकमण्डल्यां भोजनादिव्यवहारे,
पं० भा० १ कल्प । एकमण्डल्यां सम्-एकीभूय भोजनं, वृ० ४
उ० । संभुजणं त्रिविधा-लोभ्या, लोउत्तरिया, कुप्पावयणिया ।
पं० चू० १ कल्प । साम्भोगिकैः सह भोजनं, व्य० ३ उ० ।
संभुजित्तण-संभोक्तुम्-अव्य० । एकमण्डलीसमुद्देशादिना
व्यवहारयितुमित्यर्थे, वृ० ४ उ० । स्था० ।

संभुजिय-संभुज्य-अव्य० । एकमण्डल्यां समुद्देशनादिव्य-
वहारं कृत्वेत्यर्थे, पं० व० २ द्वार ।

संभुल्ल-देशी-दुर्जनं, दे० ना० ८ वर्ग ७ गाथा ।

संभूत (य)-संभूत-त्रि० । सज्जाने, आच्वा० १ ध्रु० ६ अ० १
उ० । आव० । प्रश्न० । समुत्पन्ने, सूत्र० १ ध्रु० १ अ० ४ उ० ।
सम्यक् प्रतिपालनाय संछन्ने, आच्वा० १ ध्रु० २ अ० ३ उ० ।
मिलित्वेत्यर्थे, अने० । बलवेषवासुंक्षयोः प्रथमे धर्माचार्ये,
स० । ति० । ब्रह्मदत्तचक्रवर्तिर्जीव, उत्त० १३ अ० ।
(संभूतकथा ‘ बंधवत् ’ शब्दे पञ्चमभागे उक्ता ।)
यशोभद्रशिष्यं, “ जसभदसीसो संभूता संभूअस्स
थूलभइ जाव सव्येसि ” नि० चू० ५ उ० । वीराजनजी-
यस्य पूर्वभवविश्वभूतेनामत्तत्रियस्य दीक्षाप्राहके यती,
आ० म० १ अ० ।

संभूत (य) विजय-संभूतविजय-पुं० । भद्रबाहुस्वामिनो
गुरुभ्रातरि स्थूलभद्रस्य शकटालपुत्रस्य दीक्षावार्ता, स्था०
१० डा० ३ उ० । आ० चू० । न० । कल्प० । (तद्रूपव्यता
दीर्घदशानामष्टमध्ययनं प्राक्ता तत एवावगन्तव्या, परन्त्व-
दानीं स ग्रन्थ एव व्युत्किञ्चनः ।) “ कयली, खरमो जम्बू-स्वा-
म्यभूत् प्रभवप्रभूः । शय्यंभया यशोभद्रः, संभूतविजयस्त-
था ॥ भद्रबाहुः स्थूलभद्रः, भूतकेवलिनो हि षट् ॥१॥ ” अ-
जमहागारक्षप ” आर्यमहागिरिर्जिनकल्पविच्छेदेऽपि जि-
नकल्पतुलनामकार्षीत् । कल्प० २ आधि० ८ क्षण । (अस्य

शिष्यादिकुलं ' धेरावली ' शब्दे चतुर्थभागं २३६६ पृष्ठे दर्शितम् ।) माहागोत्रेऽयं वीरस्य षट्षष्टिसवत्सरे ज्ञानः स च द्वाचत्वारिंशद् वर्षाणि गृहिपर्यायं ततः भ्रामण्यपर्यायं परिपाल्य युगप्रधानपदवीमुपगत्य नवतिवार्षिकः १२६ वीरसवत्सरे स्वर्गतः । जे० १० ।

संभूतिविजय-संभूतिविजय-पुं० । स्वनामख्यातेऽनगारं अयं पूर्वभवं प्रतिलाभ्य राजपुत्रो धनपतिनामा सुखेन सिद्धः । विपा० २ भू० ७ अ० ।

संभोइत्तए-संभोक्तुम्-अव्य० । एकमण्डलीसमुदेशादिना व्य-वहारयितुमित्यर्थे, वृ० ४ उ० । भोजनमण्डल्यां निवेशयितुमित्यर्थे, स्था० २ टा० १ उ० ।

संभोइय-साम्भोगिक-पुं० । सम्-एकत्र भोगो-भोजनं सम्भोगः, साधूनां समानसमाचारितया परस्परमुपध्यादिदानग्रहणसंन्यवहारलक्षणं संविद्यते यस्य स साम्भोगिकः । स्था० ३ टा० ३ उ० । एकसामाचारीप्रक्षेपे, आचा० १ भू० १ चू० ७ अ० १ उ० । एकमण्डलिकादिके, स्था० ४ टा० ४ उ० । प्रथ० ।

संभोएत्ता-सम्भोज्य-अव्य० । मिश्रयित्वेत्यर्थे, आचा० २ भू० १ चू० १ अ० ७ उ० ।

संभोग-संभोग-पुं० । सम्-एकीभूय समानसमाचाराणां साधूनां भोजनं संभोगः । स० ११ सम० । एकमण्डल्यां भोजने, उक्त० १६ अ० । (' विसंभोग ' शब्दे षष्ठभागं षड्विधः संभोग उपसंभोगश्चोक्तः ।)

दुवालसविहे संभोगे पण्णा, तं जहा-

"उवहिसु अमत्तपाणे, अंजलीपग्गहं ति य ।

दायणे य निकाए य, अण्डुट्टाणेति आवरे ॥ १ ॥

किहकम्मस्स य करणे, वेआवच्चकरणे इ य ।

समोसरणे संनिसिजा य, कहाए य पवन्धणे ॥ २ ॥

सम्-एकीभूय समानसमाचाराणां साधूनां भोजनं सम्भोगः स चापध्यादिलक्षणविषयमेवात् द्वावशधा । तत्र ' उवही ' त्यादिरूपकद्वयम् । तत्रापधिर्यस्त्रपात्रादिस्तं साम्भोगिकः साम्भोगिकेन साङ्गमुद्रमोत्पादनेषुणादीषैर्विशुद्धं गृह्णन् शुद्धः, अशुद्धं गृह्णन् प्रेरितः । प्रतिपन्नप्रायश्चित्तो वाग्नयं यावत्सम्भोगाईश्चतुर्थवलायां प्रायश्चित्तं प्रतिपद्यमानोऽपि, विसम्भोगाई इति, विसम्भोगिकेन-पार्श्वस्थादिनां वा संयत्या वा साङ्गमुपधिं शुद्धमशुद्धं वा निष्कारणं गृह्णन् प्रेरितः, प्रतिपन्नप्रायश्चित्तोऽपि वेलात्रयस्यापरि न सम्भोग्यः । एवमुपधेः परिकर्म परिभोगं वा कुर्वन् सम्भोग्यो विसम्भोग्यश्चेति । उक्तं च-" एगं व दा व तिअि व, आउट्टेत्तस्स होइ पच्छित्तं [आलोचयत इत्यर्थः] । आउट्टेने वि तआं, परण निगहं विसंभोगो ॥ १ ॥ " ति, ' सुय ' ति-साम्भोगिकः-न्यसंभोगिकस्य बोपसम्पन्नस्य श्रुतस्य वाचनाप्रच्छुनादिकं विधाना कुर्वन् तथा शुद्धः, तस्यैवाविधानोपसम्पन्नस्यानुपसम्पन्नस्य वा पार्श्वस्थादीनां स्त्रिया वा वाचनादि कुर्वन्स्तथैव वेलात्रयोपरि विसम्भोग्यः । तथा ' भक्तपाणे ' ति-उपधिद्वारबद्धसंयं, नवरमिह भोजनं दानं च परिकर्मपरिभोगयोः स्थाने वाच्यमिति । तथा ' अंजलीपग्गहं ति य ' इहे-

तिशब्दा उपदर्शनाथौ, चकाराः समुच्चयार्थः, तत्रापलक्षण-त्वाद्भ्रूलिप्रग्रहस्य वन्दनादिकमपीह द्रष्टव्यं, तथाहि-सा-म्भोगिकानामन्यसाम्भोगिकानां वा संविधानां वन्दनकं-प्र-णाममञ्जलिप्रग्रहं नमः क्षमाश्रमणभ्य इति भणनम्, आलो-चनासूत्रार्थानमित्तनिषद्याकरणं च कुर्वन् शुद्धः । पार्श्वस्था-देरेतानि कुर्वन्स्तथैव सम्भोग्यो विसम्भोग्यश्चेति । तथा ' दायणे य ' ति-दानं, तत्र साम्भोगिकः साम्भोगिकाय (वस्त्रादिभिः शिष्यगणोपग्रहासमर्थे साम्भोगिके) अन्य-साम्भोगिकाय वा शिष्यगणं यच्छुन् शुद्धः, निष्कारणं विसाम्भोगिकस्य पार्श्वस्थादीनां संयत्या वा तं यच्छु-स्तथैव सम्भोग्यो विसम्भोग्यश्चेति । तथा ' निकाए य ' ति-निकाचनं छन्दनं निमन्त्रणमित्यनर्थान्तरम्, तत्र शय्योपध्याहारैः शिष्यगणप्रदानेन स्वाध्यायनं च साम्भोगिकः साम्भोगिकं निमन्त्रयन् शुद्धः, शेषं तथैव । तथा ' अण्डुट्टाणे ति आवरे ' ति-अभ्युत्थान-मासनत्यागरूपमित्यपरं सम्भोगासम्भोगस्थानमित्यर्थः, तत्राभ्युत्थानं पार्श्वस्थादेः कुर्वन्स्तथैवासम्भोग्यः, उपलक्षण-त्वाद्भ्युत्थानस्य किङ्करतां च-प्रापूर्णाकलानाद्यवस्थायां किं विधामणादि करामीत्यर्थं प्रश्नलक्षणां तथाऽभ्यासकरणं-पार्श्वस्थादिधर्माच्छ्रुतस्य पुनस्तत्रैव संस्थापनलक्षणं, तथा आविभक्तिं च-अपृथग्भाषलक्षणां कुर्वन्शुद्धोऽसम्भोग्य-श्चापि । एतान्येव यथाऽऽगमं कुर्वन् शुद्धः सम्भोग्यश्चेति, तथा ' किहकम्मस्स य करणे ' ति-कृतिकर्म-वन्दनकं त-स्य करणं-विधानं ताडिधिना कुर्वन् शुद्धः, इतरथा तथै-वान्सम्भोग्यः । तत्र चायं विधिः-यः साधुर्वानिन स्तब्ध-देड उत्थानादि-कर्तुमशक्तः स सूत्रमेवास्त्रालतादिगुणोप-तमुच्चारयति, एवमावर्त्ताशरोनमनादि यच्छुक्रोति तत्करो-त्येवं चाशठप्रवृत्तिर्यन्दनविधिरिति भावः । तथा ' वेयाव-च्चकरणे इय ' ति-वैयावृत्यम्-आहारोपधिदानादिना प्रथ-वस्त्रादिमात्रकार्पण्यादिनाऽधिकरणोपशमनेन साहाय्यदानेन चापष्टम्भकरणे तस्मिन् विषये सम्भोगासम्भोगौ भवत इ-ति । तथा ' समोसरणं ' ति-जिनस्त्रपनरथानुयानपट्टयात्रा-दिषु यत्र बहवः साधवो मिलन्ति तत्समवसरणम् । इह च क्षेत्रमाश्रित्य साधूनां साधारणोऽवग्रहा भवति, वसतिमा-श्रित्य साधारणोऽसाधारणश्चेति । अनेन चान्येऽप्यवग्रहा उपलक्षिताः, ते चानेके, तद्यथा-वर्षावग्रहं श्रुतबद्धाव-ग्रहो वृद्धवासावग्रहश्चेति । एकैकश्चायं साधारणावग्रहः प्रत्येकावग्रहश्चेति द्विधा । तत्र यत् क्षेत्रं वर्षाकरपाद्यर्थं यु-गपत् द्वयादिभिः साधुभिर्भ्रमणच्छस्थैरनुज्ञाप्यते स सा-धारणः, यत् क्षेत्रमेक साधवोऽनुज्ञाप्याश्रिताः स प्रत्येका-वग्रह इति । एवं चैतत्त्वग्रहेषु आकुट्टया अनाभाव्यं स-ञ्चितं शिष्यमच्चिन्तं वा वस्त्रादि गृह्णन्तोऽनाभोगेन च गृहीते तदनपर्यन्तः समनोक्ता अमनोक्ताश्च प्रायश्चित्तिनो भवन्त्य-संभोग्याश्च । पार्श्वस्थादीनां चावग्रह एव नास्ति तथापि यदि तत् क्षेत्रं सुल्लकमन्यत्रैव च संविधाना निवेदन्ति तत-स्तत् क्षेत्रं परिहरन्त्येव । अथ पार्श्वस्थादीनां क्षेत्रं वि-स्तीर्णं संविधानाश्चान्यत्र न निवेदन्ति ततस्तत्रापि प्रविश-न्ति, सञ्चित्तादि च गृह्णन्ति, प्रायश्चित्तिनोऽपि न भव-न्तीति । आह च-" समणुत्तमसमणुत्तं, अदिन्नणाभव-गिरहमाणं वा । सम्भोग वीसुकरणं, (पृथक्करणमित्य-

यः] इयरे य अलम्ब पेङ्गति ॥ १ ॥ ” [इतरान्
पार्श्वस्थादीनित्यर्थः ।] तथा ' सन्निसिज्जा य ' स्ति सन्निय-
द्या-आसन्नविशेषः, सा य सम्भोगाऽसम्भोगकारणं भवति ।
तथाहि—संनिवद्यागत आचार्यो निवद्यागतेन सम्भोगिका-
चार्येण सह भूतपरिचर्तनां करोति शुद्धः । अयामनोव्याप-
र्यादिसाध्यागृहस्थैः सह तदा प्रार्थयिष्यती भवति । तथा अ-
सन्नियद्यां विनाऽनुयोगं कुर्वतः शृण्वतश्च प्रार्थयिष्यन्तम् । तथा
निवद्यायामुपविष्टः सूत्रार्थो पृच्छति, अतिचारान् वाऽऽत्म-
बधति, यदि तदा तथैवेति । तथा ' कदाए य पबंधेण ' स्ति-
कथा—आचार्यिका पञ्चधा, तस्याः प्रबन्धनं-प्रबन्धेन करणं
कथाप्रबन्धनं, तत्र सम्भोगासम्भोगौ भवतः । तत्र मतमभ्यु-
पगम्य पञ्चावयवेन उपवयवेन वा वाक्येन यत्तत्समर्थनं स
कुलजातिचिरहितो भूतार्थान्बन्धणपरो वादः । स एव कुलजा
तिनिग्रहस्थानपरो उत्पन्नः । यत्रैकस्य पक्षपरिग्रहोऽस्ति नाप-
रस्य सा दूषणमात्रप्रवृत्ता वितण्डा । तथा प्रकीर्णकथा चतु-
र्थी । सा चात्समीकथा द्रव्यास्तिकनयकथा वा; तथा निबन्ध-
कथा पञ्चमी, सा चापवादकथा पर्यायास्तिकनयकथा वेति
तत्राद्यास्तिकः कथाः भ्रमणीवजैः सह करोति, भ्रमणीभिस्तु
सह कुर्वन् प्रार्थयिष्यती । चतुर्थेवलायां आलोचयन्नपि विस-
म्भोगाई इति रूपकद्वयस्य संज्ञार्थः । विस्तारार्थस्तु निशी-
थपञ्चमोद्देशकभाष्याद्वसेय इति । स० १२ सम० । उत्त० ।

प्रत्यक्षं प्रत्येकं सम्भोगः—

जे निगन्था य निगमर्थीओ य संभोइया सिया, नो एहं
कप्पइ पारोक्खं पाडिएकं संभोइयं विसंभोइयं करे-
त्तए । कप्पइ एहं पञ्चक्खं पाडिएकं संभोइयं विसंभोइयं
करेत्तए । जत्थेव अन्नमन्नं पासेज्जा, तत्थेव एवं वएजा-
अहो णं अजो !, तुमाए सद्धि इमम्मि कारणम्मि पञ्चक्खं
पाडिएकं संभोइयं विसंभोगं करेमि । से य पडितप्पेज्जा,
एवं से नो कप्पइ पञ्चक्खं पाडिएकं संभोइयं विसंभोगं
करेत्तए, से य नो पडितप्पेज्जा । एवं से कप्पइ पञ्चक्खं
पाडिएकं संभोइयं विसंभोगं करेत्तए ॥ ३ ॥ जाओ-
निगमन्थीओ वा निगन्था वा संभोइया सिया, नो एहं
कप्पइ पञ्चक्खं पाडिएकं संभोइयं विसंभोगं करेत्तए, क-
प्पइ एहं पारोक्खं पाडिएकं संभोइयं विसंभोगं करेत्तए ।
जत्थेव ताओ अप्पणो आयरियउवज्जाए पासेज्जा, तत्थे-
व एवं वएजा-अहं खं मन्ते ! अण्णुगीए अज्जाए सद्धि
इमम्मि कारणम्मि पारोक्खं पाडिएकं संभोइयं विसंभोगं
करेमि । सा य से पडितप्पेज्जा, एवं से नो कप्पइ पारो-
क्खं पाडिएकं संभोइयं विसंभोगं करेत्तए । सा य से नो
पडितप्पेज्जा, एवं से कप्पइ पारोक्खं पाडिएकं संभोइयं
विसंभोगं करेत्तए ॥ ४ ॥

ये निर्ग्रन्था निर्ग्रन्थ्यश्च सांभोगिकाः स्युस्तेषां 'नाणमि'ति वा-
क्यालंकारे, कल्पते पराक्षे प्रत्यक्षे सांभोगिकं विसांभोगिकं क-
र्तुं, यत्रैव एवं वदन्त 'अहो ए'मिति पूर्ववत् । अहो-आर्यः त्वया

सार्द्धस्मिन्कारणे प्रत्यक्षं प्रत्येकं सांभोगिकं विसंभोगं क-
रोमि, एवमुक्तं यदि स परितप्यते मिथ्यादुष्कृतं न भूय एवं
करिष्यामि, एवं सति 'से' तस्य न कल्पते त्रयाणां प्र-
त्यक्षं प्रत्येकं सांभोगिकं विसांभोगिकं कर्तुम् । अथ स न
परितप्यते एवं सति 'से' तस्य कल्पते त्रयाणां प्रत्ये-
कं सांभोगिकं विसांभोगिकं कर्तुमिति सूत्राक्षरार्थः ॥३॥
या निर्ग्रन्थो निर्ग्रन्था वा सांभोगिकाः स्युस्तेषां
न कल्पते प्रत्यक्षं प्रत्येकं सांभोगिकं विसंभोगं कर्तुम् । य-
त्रैव ता निर्ग्रन्थ्य आत्मीयानाचार्योपाध्यायान् पश्यन्ति तत्रै-
व एवं वदन्ति । अथ णमिति वाक्यालंकारे । भदन्त ! अ-
मुकथा सहास्मिन् कारणे समापतिते पराक्षे प्रत्येकं
सांभोगिकं विसंभोगं करोमि । सा च 'से' तस्याः प्रब-
न्धिन्याः परितपति मिथ्यादुष्कृतप्रदानेनानुतपति अ-
सद्वा तदाक्यानमिति प्रत्याययति । एवं सति न
कल्पते पराक्षे प्रत्येकं सांभोगिकं विसंभोगं कर्तुम् । अथ
सा तस्याः प्रागुक्तप्रकारेण नानुपनिता एवं सति 'से' त-
स्याः कल्पते पराक्षे प्रत्येकं संभोगं कर्तुमिति सूत्राक्षरार्थः ।
व्य० अ० ७ उ० ।

अधुना भाष्यकार आह—

संभोगो पुञ्चुत्तो, पत्तेयं पुण्ण वयंति पडिएकं ।

तप्पंते समणुत्ते, पडितप्पणमाऽणुतत्पंतु ॥४६॥

संभोगः पूर्वं निशीथाध्ययनं उक्तं, 'पडिएकं' पुनर्वदन्ति प्रत्ये-
कं यो विसंभोगं करोति स तप्यते, यथा एतेन नाम शय्या-
तरापण्डप्रतिबंधिता इा कष्टमवें तप्यन्तमितरां ज्ञात्वाऽनु-
तप्यते, एव मम दोषेण तप्यति तस्मात् प्रत्याययामि, यथा-
असद्वन्तु यदहं शय्यातरं पिरण्डं सेवितवान् । अथ स तु तदा-
ऽसौ चिन्तयति मम दोषेणैव तप्यतु तस्मान् मिथ्यादुष्कृतं
करोमि, एवं संविग्ने तप्यति यदनुतपनं तत् प्रतिपतनमिति।
तद्वचं भाष्यकृता विषमार्ण सूत्राक्षराणि विवृतानि ।

संप्रति निर्गृह्यविस्तरः—

सागारियगिहानिग-ते य वडघरिए जंबुघरण य ।

धम्मियगुलवाणियए, हरितालिचे य दीवे य ॥४७॥

सागारिकं शय्यातरगृहाभिर्गते घटगृहिके जम्बूगृहिके
या असद् व्याख्यानेन विसंभोगः कृतः । इयमक्षरघटना ।
भाषार्थस्त्वयम्—एकस्मिन् नगरे आचार्यस्य घटगृहिकः
शय्यातरस्तस्मिन्नैव नगरे आर्यो जम्बूगृहिको गृहस्थाऽस्ति
ताभ्यां घटगृहिकजम्बूगृहिकाभ्यामात्मीयं गृहं कारितम् ।
तयोश्च निर्मापितयोः द्वयोरपि गृहयोः कपोताः प्रविष्टास्त-
तोऽमङ्गलमिति मन्यमानौ तौ नैमित्तिकं पृच्छतः । कथम-
तस्य दुर्निमित्तस्य व्याघातो भवेत् ?, नैमित्तिको वदति-व-
टगृहिको जम्बूगृहिकस्य गृहमधिगच्छतु, जम्बूगृहिको घट-
गृहकगृहम् । ततः कतिपयानि दिनानि स्थित्वा पश्चाच्चिज-
निजगृहं गच्छताम् । तौ वरद्वयं गृहं संचरितौ अथान्यदा
अन्यस्मात् गच्छात् प्राचूर्णकः समागताः, ततो वास्तव्ये-
जम्बूगृहिकगृहं प्रविष्टस्य गृहात्प्रथमालिकामग्नीय तेषां
प्राचूर्णकानां दत्ता तैः शय्यातरपिरण्डं मन्यमानैरुपरोध-
शादग्नीत्या भुक्तास्ततस्तं प्राचूर्णकं निर्गन्त्य आत्मीयस्या-
चार्यस्य समीपं गत्वा आलोचयन्ति । अस्माकं सांभोगिकाः

शय्यातरपिण्डं भुञ्जते अस्माभिः कथमप्यपरोधवशादमी-
त्या प्रथमालिका भुक्त्वा, एवं भुक्त्वाऽऽचार्योऽपि अविचिन्त्य य
दि विसंभोगं तं करोति तदा अत्रैतदधिकृतसूत्रं पतति ।

तथा चाह भाष्यकारः-

नवधरकवोतपविसण, दोणहं नेमिसि जुगव पुच्छा य ।
अणोणस्स घराहं, पविसध नेमिसिओ भणहं ॥ ४८ ॥
आदिसागम पदमा, भोसुं लजाएँ गंतु गुरुकहणं ।
सो जइ करंज वीसुं, संभोगं एत्थ सुत्तं तु ॥ ४९ ॥

नवधरगृहयोः कपोतानां प्रविशन्, ततो द्वयोरपि गृह-
स्वामिनोर्युगपन्नैमित्तिको भणति-अन्योभ्यस्य गृहे प्रविशता-
म् । तौ च प्रविष्टावधन्यदा आदेशानां प्राघूर्णकानामागमस्ततो
वास्तव्यैर्जम्बूगृहिकस्य घटगृहिकगृहं प्रविष्टस्य गृहात्प्रथमा-
लिका आनीता तां लज्जया भुक्त्वा ततो निर्गत्य गुरुस्मीपं
गत्वा गुरोः कथनं, स यद्यविचार्य विष्वक्संभोगं तं करोति ।
तदा अत्र सूत्रमापतितं द्रष्टव्यम् । अत्र विचारो यदि तावन्व-
रं गृहपरिवर्तनं कृतवन्तौ तदा स जम्बूगृहिकोऽशय्यातर एव ।
अथ यावत्कथिकस्तदा जम्बूगृहिक एव शय्यातरः ।

‘ धम्मिय ’ इति अस्य व्याख्यानमाह-

धम्मितो देउलं तम्म, पालेइ जइ भइओ ।

सो य संवड्डियं तत्थ, लंजुं देजा जईण उ ॥ ५० ॥

तस्य शय्यातरस्य किञ्चित् देवकुलं तत् धार्मिकः
पालयति, स च यतीनां भद्रकस्ततः संवद्वि-
तमप्रकुरं तस्मिन् शय्यातरगृहे लब्धे साधुनामा-
नाय ददाति. अत्रापि तथैव प्राघूर्णकागमनं, धार्मिकात् प्र-
थमालिकानयनमित्यादि सर्वे तथैव वाच्यम् ।

‘ गुलवाणिय ’ इत्यस्य व्याख्यानम्-

वाणियओ य गुलं तत्थ, विकिणंतो उ दंतए ।

तत्थ मां बाहिरे हुजा, अडं कच्छपुंडण वा ॥ ५१ ॥

शय्यातरगृहे स्थितो गुडवाणक, स तत्र गुडं विक्रीणन्
साधुनां गुडं ददाति । अथवा-शय्यातरस्यापवारिकायामा-
त्मीयभाण्डं निक्षिप्तं, ततः कच्छपुटनाटित्वा तत्रैव समाग-
च्छति, स चाटन् यदा तदा वा साधुनां भिक्षां ददाति । ततः
प्राघूर्णकागमनमित्यादि विभाषा ।

तथैव ‘ हरितोपलिप्तः ’ इत्यस्य व्याख्यानम्-

हरितोपलिप्ता कया सेजा, कारणे ते य संठिया ।

पसज्झा वसहिपालस्म, चेइयट्ठा गणागए ॥ ५२ ॥

स्त्रिभानि वा हरितानि. लुगणेन वसन्तिरधुनोपलिप्ता कृता,
हरितानि च तत्र परिमाटितानि । तस्यामधुनोपलिप्तायां
पातितेषु वा हरितेषु साधवः कारणेन स्थिताः । अथवा-पूर्व-
स्थितानां चैत्यवन्दनार्थं गणं निर्गन्तं पश्चात् वसन्तिपालस्य प्र-
सह्य बलात्कारेणोपलिप्ता कृता, हरितानि च पातितानां अत्रा
वसन् प्राघूर्णकाः समागतास्ते वसन्ति दृष्ट्वा चिन्तयन्ति प्र-
तिदिवसमुपलिप्यते शय्या आचार्यस्य कथितम् । तेन यद्यवि-
चार्य विसंभोगः क्रियते तदा अत्र सूत्रोपनिपातः ।

‘ दीपो वे ’ त्यस्य व्याख्यानम्-

स्त्रिमाणि वा वि हरिताणि, पविट्ठो दीवएण वा ।

कयकजस्स पम्हुट्टे, सो वि जाणं दिणं दिणं ॥ ५३ ॥

यस्यां शय्यायां संयताः स्थिताः तत्र शय्यातरः केना-
पि कारणेन प्रदोषदीपकेन सह प्रविष्टस्ततो येन कार्येण
समागतस्तत्कार्यं कृत्वा निर्गतः, दीपस्तत्रैव विस्मृतः, तत्र च
तस्मिन् दिवसे सांभोगिकाः समागताः । स च प्राघूर्णको बृह-
त्तरः शय्यातरस्य कृतकार्यस्य विस्मृतं दीपं जानाति दिने दिने
वसन्तो दीपः क्रियते । एतच्च ज्ञात्वा गुरोः प्राघूर्णकेन कथितं,
स च विचिन्त्य विसंभोगं कृतवान् । अत्राप्यधिकृतसूत्र-
स्योपनिपातः ।

एतानि सन्ति तानि कारणानि । अत्र प्रायश्चित्तविधिमाह-

दट्टुं साहण लहुओ, वीसु करंताण लहुग आणादी ।

अट्ठाणनिग्गयादी, दोणहं गणभंरणं चैव ॥ ५४ ॥

योऽस्मिन् कारणान्यविधेयं गुरोर्निवेदयति तस्य प्रायश्चित्तं
लघुको मामः, कथितंऽपि यद्याचार्यं न विचिन्तयन्ति अवि-
वेच्य च विसंभोगं कुर्वन्ति तदा तेषां विष्वक् कुर्वतां चत्वारो
लघुकाः । न केवलं प्रायश्चित्तं किं त्वान्नाभङ्गाद्यश्च दोषाः । त-
था अध्वादिनिर्गतानामादिशब्दादिशब्दादिकारणपरिग्रहः इ-
योरपि गणयामेगडने च ।

एतद्व च स्पष्टं भावयति-

तं सोउं मणमंतावां, संतईण ति तुट्टई ।

आपे वि ते विवजंति, वज्जिया अमुएहि वा ॥ ५५ ॥

ये तेषां सांभोगिकास्तैः तत् शय्यातरपिण्डाद्यासंघनं श्रुत्वा
मनःसंतापः क्रियते. यथा तेन धर्मश्राद्धिकेनार्पि भवतां श-
य्यातरपिण्डाद्यकल्पिकमासेधितमतोऽद्य प्रभृत्यस्माकं संत-
तस्त्रुत्थ(स्तुत्थ)नि-पृथगविभिन्न इत्यर्थः । ततो येऽन्ये तेषां
सांभोगिकास्तेऽपि तान् विवर्जयन्ति, यतस्तेऽवसन्ना जा-
तास्ततोऽमुकेनाचार्येण विवर्जिताः ।

ततो वा अन्नतो वा वि, तं सुच्चा इह निग्गया ।

वजेत्ता जं तु पावेति, निजगतो य हावित्ता ॥ ५६ ॥

ततस्ते विवर्जिता अध्वनिर्गता अशिवादिकारणेन वा नि-
र्गताः. इह यत्र ते पूर्वसांभोगिकास्तितृण्ति तत्र प्राप्तास्ततो
यैर्गवधेयं शय्यातरपिण्डादिकमासेधितमित्याचार्याणां क-
थितं, तेषांऽन्येषां वा श्रुत्वा यूयं पृथक्कृता इत्याकर्ण्य ते
गणं वर्जयित्वा यतः प्रथमद्वितीयपरीषदाभ्यामनागादादि
परिनापने प्राप्नुवन्ति । तन्निष्पन्नमावधेयं विसंभो-
गकारणं प्रायश्चित्तम् । ‘ निजगतो य हावित्ता ’
इति तेषाम्-अध्वादिनिर्गतानां ते वास्तव्या वैद्यावृत्त्यं
कृत्वा निर्जरां प्राप्नुयुस्ते ततो हावित्ताः प्रभूतं
च कर्म आवधेयं न तर्कवध्यते, यन्महता संसारण नि-
स्तरीतुं शक्यते ।

तं कजतो अ कजे, वा संवियं जइ वि तं अकजेण ।

न हु कीरइ पारोक्खं, सहसा इति भंडणं हुजा ॥ ५७ ॥

यस्मादेते दोषास्तस्मात्कार्यतः—कारणेन कार्ये वा कार-
शाभावे वा यद्यपि सेवितं तत् शय्यातरपिएडादिकं तथा
ऽप्यकार्येण एवमेव परोक्षं सहसा इत्येवं न विसंभोगः क्रि-
यते, मा परस्परं द्वयोर्ययोर्भेदं भूयादिति हेतोः ।

कथं विवेकः कर्तव्य इत्यत आह—

निस्संक्रियं च काउं , आसंकनिवेयया तर्हि गमये ।

सुदेहिं कारणमया—भोगजायता दप्पतो दोयहं ॥५८॥

तैः प्राङ्मुखैस्ते प्रष्टव्याः, को युष्माकं शय्यातरः ? , कथ-
मेष शय्यातरौ न भवति ? , एवं निःशङ्कितं कृत्वा । अथ ल-
जया न पृष्टास्ततो न निश्चय इति एवमाशङ्कानिवेदनायां
कृतायां यस्याचार्यस्य कथितं तेन प्रेषितस्य संघाटस्य तत्र
गमनं , तेन च संघाटकेन गन्वा यत्तैः कथितम् । तत्तेन प्र-
ष्टव्यम् , ते गृहपरिवर्त्तादि यथातथ्यं कथयन्ति । ततः सं-
घाटो गन्वा निजसूरिसमीपं कथयति । एवमक्रियमाणं
द्वयोर्ययोर्भेदं न भवति । तदेव पश्चात्तेन भावयति—‘ सुदेहिं
शुद्धैरप्यस्माभिः समं यूयं विसंभोगं कुरुथ । अथवा—कार-
णं गृहपरिवर्त्तादिकमधिकृत्य तत् गृहीतम् । यदि वा—अना-
भोगं गृहीतम् । अथवा—द्वयोः प्रथमद्वितीयपरीपहयोरुर्वी-
र्योर्जानता दर्पिता गृहीतं, पुनः पश्चात् कृता शोधिः । अपि
च यदि च निष्कारणेऽपि गृहीतं तथापि न युक्तं परोक्षं वि-
संभोगकरणम् । यदि वयं नावृत्तः भवामस्ततो युक्तं विसं-
भोगकरणम् । अथ कारणे गृहीतं तदा वयं शुद्धा एव कथं
विसंभोगकरणमव भवन्ति स्यात् ।

सांप्रतं ‘कारणमनाभोगे’ ति पदद्वयं व्याख्यानयति—

कञ्जण वा वि गहियं, सागौरपरियदृतो व सो अम्हं ।

कारणमजाणतो वा, गहियं किं सूचिकरणं तु ॥५९॥

कार्येण च गृहीतमस्माभिर्वापिशब्दा विकल्पने । तच्च कार्य-
मस्माकं स्वागारपरिवर्त्तः । अथवा—कारणमजानता
यदि गृहीतं तथापि किं कस्मात् परोक्षं शोधिकरणं—
विसंभोगकरणम् ।

सम्प्रति ‘ जाणता दप्पतो ’ इति व्याख्यानयति—

जाणंतहि व दप्पा, धेत्तुं आवट्टिउं कया सांही ।

तुज्जत्थ निइरयारा, पसीय भंतं ! कुसीलाणं ॥ ६० ॥

जानाद्भिरपि वा प्रथमद्वितीयपरीपहत्याजितो दर्पितो गृ-
हीत्वा आवृत्त्य कृताऽस्माभिः शोधिः तस्मात् यूयमवात्र ग-
तिनिर्मितचारा भवन्त ! कुशीलपनामस्माकं प्रसीदतंत्युपहा-
सवचनमेतत् ।

पहमविइय दप्पणं, जं सव्वं आउरेहि तं गहियं ।

दिट्ठंताणि भवंतो , जं विइयपणसु नित्तणहा ॥ ६१ ॥

प्रथमद्वितीययोः परीपहाद्वयेन यत्तत्सर्वमातुरैर्गृहीतं, यु-
ष्माभिस्तत् विस्मृतं दृष्टान्ता भवन्त इत्यर्थः , नीयतं द्विती-
यपदेषु निस्तृष्णा इति, एतदप्युपहासवचनम् । एवं भवन्तं
प्रवर्त्तेन । यत एवं परोक्षं विसंभोगकरणे भवन्तदोषास्तस्मा-
त्कल्पते निश्चिन्तानां प्रत्यक्षं सांभोगिकं विसंभोगं कर्तुम् ।

अस्य सूत्रस्य व्याख्यानमाह—

सत्तमए ववहारे, अवराहविभावियस्स साहुस्स ।

आउट्टेखाउट्टे, एवकखेणं विसंभोगो ॥ ६२ ॥

अस्मिन् सत्तमे व्यवहारस्योद्देशके अपराधेन विभावितः
परिभावितो यदि प्रत्यावर्त्तते तदा तस्यापराधविभावि-
तस्य साधोरावृत्तस्य विसंभोगो न क्रियते , प्रायश्चित्तं पु-
नर्त्तयते । अथ नावर्त्तते ततो वारत्रयं भव्यते, आवर्त्त-
न महावृत्तभाव !, एवमुक्तोऽपि यदि नावर्त्तते तदा तस्मिन्
नावृत्ते प्रत्यक्षेण प्रत्यक्षतया विसंभोगः क्रियते ।

संभोगऽभिसंबंधे—ए आगतो केरिसेण सह नाओ ।

केरिसएण विसंभो—गो भणइ सुणसु समासेणं ॥६३॥

एवमभिसंबन्धेन संभोगतः शिष्यः पृच्छति—कीदृशेन
सह संभोगं ज्ञेयः, कीदृशेन सह विसंभोगः । सूरिराह—
भव्यते एतत्समासेन तत् त्वं भव्यमानं शृणु ।

प्रतिज्ञातमेष निर्वाहयति—

पडिसेहे पडिसेहो, ऽसंविग्गे दाणमादि तिक्खुतो ।

अविसुद्धे चतु गुरुया, दूरे साहारणं काउं ॥ ६४ ॥

प्रतिषिध्यते पार्श्वस्थत्वादिकं न कल्पते इति निवार्यते
इति प्रतिषेधः, असंविग्गः—पार्श्वस्थादिः भव्यते, तस्मिन्
प्रतिषेधे असंविग्गे दानाददानप्रहणसंसर्गादिः प्रतिषेधः ।
त्रिःकृत्व इति यदि कथमपि दानादि करोति तदा एकं
द्वौ त्रीन्वारान् वार्यते, एकैकस्मिन् वारं प्रायश्चित्तं मास-
लघु । वारत्रयवारणेऽपि यदि भूयस्तैः सह दानादि क-
रोति तदाऽसौ अविशुद्धः इति विसंभोगः क्रियते—विसं-
भोगिकं करोति, तस्य प्रायश्चित्तं चत्वारो लघुकाः । दूरे
गतानां यदि केऽपि पृच्छन्ति, यथा सत्यमस्माकं च सां-
भोगिकास्तत्र देशे इति ? , तदा साधारणं कृत्वा वक्तव्यम्—
यदा तदा सांभोगिका अभवन् इदानीं पुनर्न जानीमः कि-
मुपालयन्ति सांभोगिकत्वं किं वा नेति । एव नियुक्तिगा-
थासमासार्थः ।

साम्प्रतमनामेव भाष्यकारो विवरीयुराह—

पासन्थादिकुमीले, पडिसिद्धे जो उ तसि संसग्गी ।

पडिसिज्झइ एसो खलु, पडिसेहे होइ पडिसेहो ॥६५॥

पार्श्वस्थादिके कुशीलस्थाने प्रतिषेधे यत्संभोगं पार्श्वस्था-
दिस्थानं वृत्तिनां संसर्गा प्रतिषेध्यते, स च संसर्गा दा-
नप्रहणाभ्यामवसातव्य एव भवति प्रतिषेधः । न चैष
प्रतिषेधनाथः ।

यत आह—

सूयगडंगे एवं ध—म्मज्जयणं निकाचितं ।

अकुमीले सया भिक्खू, ना य संसग्गियं वदे ॥ ६६ ॥

सूत्रकृताङ्ग द्वितीये स्कन्धे धर्माऽध्ययनं एवं निकाचितम्—
एवं निश्चयपूर्वकं भणितम् । यथा सदा भिक्खुरकुशीला भवद्
नैव कुशीलैः सह संसर्गिकं व्रजत् ।

दाणादीसंसर्गी, संघकते तिप्पडिमिद्धे लहुतो ।

आउद्धे उ असुद्धे, गुरुतो उ होइ तेण परं ॥ ६७ ॥

दानादिभिः संसर्गिः दानादिसंस्मितायां कृतायां स प्रतिषिध्यते, आर्थः । कस्याप्यार्थादिभिः समं संसर्गि करोति, एवं प्रतिषिद्धे यदि स आवर्त्तते तदा स सांभोगिक एव क्वलं तस्मिन्नावृत्ते प्रायश्चित्तं लघुको मासः । द्वितीयमपि वारं यदि करोति ततोऽपि मासलघु, अथ तृतीयमपि वारं करोति आवर्त्तते च तदापि मासलघु, सद्भावतस्मिन्कृत्व आवृत्ते लघुको मासः । तेन परमिति ततस्त्वनीयवारात् परं यदि अनुबंधं संसर्गि करोति तदा असौ अशुभ इति तस्य प्रायश्चित्तं गुरुको मासः ।

एतदेव स्पष्टतरमाह—

विकसुतो मासलह, आउद्धे गुरुतो मासो तेण परं ।

अविसुद्धे तं वीसुं, करोति जो भुंजती गुरुगा ॥६८॥

त्रिःकृत्व आवृत्ते प्रायश्चित्तं लघुको मासस्ततः परं भूयः संसर्गिकरणे सोऽविशुद्ध इति गुरुको मासः, तं च विष्वक् विसंभोगं करोति । सोऽपि तं संभुक्ते तस्यापि प्रायश्चित्तं चत्वारो गुरुकाः ।

अथ कस्मात् चारवरात् परं भूयः संसर्गिकृतो विसंभोगः क्रियते इत्यत आह—

सति दोषि वा वि होज, अमाई तु माइ तेण परं ।

सुद्धस्स होति चरयं, मायासहिते चरणभेदां ॥६९॥

सकृत्-एकवारं द्वौ वीन् वारात् वा स्यादमायी, ततस्त्वतीयात् वारात् परं संसर्गिकरणे मायी । अथ शुद्धस्य भवति चरणं मायासहितं तु चरणभेदश्चरणाभासस्ततो विसंभोगः क्रियते ।

एवं पासन्धादिसु, संसर्गिचवारिया य आएसा ।

समणुषे वि ऽपरिच्छित्ते, विदेसमादी गते एवं ॥७०॥

एवम्-उक्तं प्रकारेण एवा दानप्रदणाभ्यां संसर्गिवारिता, एवं समनोऽपि विदेशादागते अपगीक्षिते संसर्गिवारिता द्रष्टव्या । तेनापि सह संसर्गिः परीक्ष्य कर्त्तव्यो नाप्ययेति भावः ।

संप्रति 'पुरे साहारणे काड' मित्यस्य विभावनार्थमाह—

समणुषेसु विदेसं, गतेसु पच्छऽसे होज अवसत्ता ।

ते वि तहिं गंतुमथा, अत्थि तहिं केइ मणुसा खो ॥७१॥

कस्याप्याचार्यस्य समनोऽपि सांभोगिकेषु विदेशं गतेषु पश्चादागत्य सांभोगिकाः कश्चित् भिक्षाघलाभेनावसथा भवत्युक्ततस्तेऽपि तत्र विदेशं गन्तुमनस आचार्यं पृच्छन्ति, सन्ति तत्र कश्चिदस्माकं मनोः सांभोगिकाः ।

अत्थि ति होइ लहुतो, कयाइ ओसत्थि भुंजणे दोसा ।

नऽत्थि वि लहुतो भेडण, न खिचकहनेव पाहुयगं ॥७२॥

एवमुक्ते यथाचार्यो वदति सन्ति तत्र नः सांभोगिकाः तदा प्रायश्चित्तं भवति तस्य लघुको मासः । किं कारणमिति चेदत आह-कदाचित् अवसनीभूता भवत्युक्तं च प्राधूर्यकास्तत्र गतास्तेः सह भुञ्जन्ति, भुञ्जानानां च चतुर्गुणकं प्रायश्चित्तम् ।

१—इकारान्तः संसर्गितस्यः (५१-१४) प्रश्न० ४ भा० ४ वारं ।

यत्न एवं दोषः तस्मात्सन्तीति न वक्ष्यम्यम् । अथाचार्यो वृथात्-न सन्तीति तदापि भासो लघुकोः, कस्मादिति चेत् भएडनदोषः । तथाहि-ते तत्र प्रासास्तेषां नास्ति केनापि गृहीतं, तैर्वास्तव्यैरुक्तमस्माकं ते सांभोगिकास्ततस्ते प्राधूर्यका उक्ताः, कस्माद्दसतो मोक्षीणाः ? प्राधूर्यकैरुक्तमस्माभिः समाभमणाः पृष्टाः, सन्त्यस्माकं तत्र सांभोगिकास्तेरुक्तं न सन्ति । एवं वास्तव्यानामप्रतिज्ञाता । किमस्माभिः कृतं यद्वयं विसंभोगाः कृताः । तदनन्तरं परमपि भाषन्ते, ततो भएडनम् । तथैव चाप्रीत्या मासप्रायोग्यं वर्षाप्रायोग्यं वा न कथयन्ति, न च प्राधूर्यकत्वं कुर्युः । वस्मादेते दायास्तस्मादाचार्यैश्च वक्ष्यम्यम् ।

आसि तथा समणुषा, भुंजह दव्वाइएहिं पेहिता ।

एवं भंडणदोसा, न होति अमणुभदोसा य ॥ ७३ ॥

यदा अस्मात् देशात् निर्गतास्तदा समनोऽपि सांभोगिका आसीरन्, इदानीं न आनीमः किमनुपालयन्ति । सांभोगिकत्वं किं वा नति । केवलं द्रव्यादिभिर्द्रव्यतः चतः कालतो भावतश्च प्रथमं संभुक्त्वमित्येवमाचार्यैरुक्ते न भएडनदोषाः, नाप्यमनाः दाया भवन्तीति ।

नायमनाए आलो-यखा उ ऽखालोइए भवे गुरुगा ।

गीयत्थे आलोयण, सुद्धमसुद्धं विगिचंति ॥ ७४ ॥

ज्ञाने अज्ञाने वा सांभोगे आलोचना दातव्या, तदनन्तरं तैः सह संभुञ्जते । यदि पुनरनालोचिने परस्परं भुञ्जते तदा भवन्ति चत्वारो गुरुकाः प्रायश्चित्तम् । सा चालोचना गीतार्थे दातव्या । 'सुद्धमसुद्धं विगिचंति' ति-शुद्धोऽशुद्धो वा य उपाधस्तं विचिन्वास्त-पृथक् कुर्वन्ति, विचिन्व्य यो निष्कारणे उद्गमादिभिरशुद्धां गृहीतो यश्च कारणे वा अयननया तयोः परित्यागः कर्त्तव्यस्तन्निरप्यन्ते प्रायश्चित्तं प्रतिपद्यन्ते । एष नियुक्तिगाथासमासार्थः ।

सांभोग्यमनामं च विचरीषुः प्रथमतो 'नायमनाए' इत्यस्य व्याख्यानमाह—

अविशुद्धे संभोगे, नायमनाए य नासि पारिच्छा ।

एत्थोवसंपयं खलु, सेहं वा ऽऽसज्ज आखादी ॥७५॥

आर्यमहागिरः परतः संभोगो विनष्ट आसीत्, तदा ज्ञातं अज्ञातं वा नास्ति द्रव्यादिभिः परीक्षा, आर्यसुहृत्तिशिष्यद्रमकप्रमज्याप्रतिपत्तिप्रभृतित आरात् विनष्टः संभोग इति ज्ञाते अज्ञाते वा द्रव्यादिभिः परीक्षाऽऽलोचयितव्या । अनालोचिते च सह भुञ्जते । अथ सांभोगिकाः सन्तः कथं न ज्ञायन्ते येनाज्ञाते इत्युच्यमानं शोभत तत आह- 'एत्थोवसंपयं खलु' इत्यादि पूर्वं ये उपसंपन्नास्ते असमानीभूताः, अन्ये पश्चात्केऽप्युपसंपन्नाः । अथवा-पश्चादागत्य कश्चित् प्रजाजितास्ततोऽदृष्टपूर्वतया ते न ज्ञायन्ते इत्यज्ञाना भवन्ति । गाथायामकवचनं जातौ । ततोऽयमर्थः—आरादिषु पूर्वदर्शनादर्वागपि पश्चादुपसंपत् शैलत्वमासाद्य सांभोगिकानामप्यज्ञानता भवति । तदर्थं 'नायमनाए' ति गतम् ।

इदानीम् 'आलोयणा उ' इति व्याख्यानयति—

महन्नयाए गच्छस्स, कारणे असिवादिहिं ।

देसंतरागयाऽसोषे, तत्थिमा जयखा भवे ॥ ७६ ॥

अतिमहत्तया गच्छस्य नास्त्येकत्र , संस्तरणं , यद्यस्ति वा
अशिवादिभिः कारणैर्देशान्तरं गताः , एतैः कारणैर्विहवः
पृथक् पृथक् स्थिताः । तत्र पूर्वस्थितेषु पश्चादागतानां पर-
स्परं यत्र मेलापको भवति तत्रयं (वक्ष्यमाणा) यतना-

दोषि वि जइ गीयत्था, राइणिण् तत्थ विगडणा पुव्वं ।
पच्छा इयरो वि दए, समाणतो छत्तछायातो ॥७७॥

अगीतार्थेन गीतार्थस्य पुरत आलोचयितव्यम् , यदि पुन-
र्द्वापि गीतार्थी ततोऽवमरत्नाधिकेन गुरुत्नाधिकस्य पु-
रत आलोचयितव्यम् । अवमरत्नाधिकेनालोचिने पश्चादित
रोऽपि अवमरत्नाधिकस्य पुरतः आलोचनां दद्यात्, यः पुनः
समानज्ञायाकः स—अवमरत्नाधिकस्तत्र यः पश्चादाच्चा-
र्यसमीपाभिर्गतस्तस्य पुरतः प्रथममालोचयितव्यं पश्चा-
दितरस्य समीपे तेन । यदि पुनरनालोचिने परस्परं भुञ्ज-
ते तदा प्रायश्चित्तं प्रत्येकं चत्वारो गुरुकाः । एतेन ' अ-
नालोच्य भवे गुरुगा गीयत्थे आलायण ' इति व्याख्या-
तम् ।

संप्रति ' सुद्धमसुद्धं विगिचंती ' त्यस्य व्याख्यानमाह—

निंकारणे असुद्धो उ, कारणे वाऽणुवायतो ।

अंतिए उर्वहि दो वि, तस्स सांहि करेति य ॥ ७८ ॥

य उपाधिनिंकारणं-पुष्टालम्बनमन्तरणोद्गमादिभिर्दोषैरशु-
द्धो गृहीतः, यच्च कारणेऽणुपायतोऽयतनया गृहीतस्त-
मुपाधि द्वावपि परित्यजतः । तस्य परस्परमालोचनायां येन
दोषेण अशुद्धोपाधिस्तत्रत्यपायमयतनाप्रत्ययं च प्रायश्चित्तं
प्रतिपद्यते ।

एवं तु विदेसत्थे, अयमन्नो खलु भवे सदेसत्थे ।

अभिणीवारीगादी, विणिग्गए गुरुसगासातो ॥ ७९ ॥

एथम्—उक्तेन प्रकारेण खलु विदेशस्य यतना भणिता,
अयमन्यः खलु यतनाप्रकारः स्वदेशस्य । तमेवाह—अभि-
निवारिका प्रागुक्तस्वरूपा तथा आदिशब्दादुपाधिकार्थेण स्पर्-
द्धकयतीनां वा साराकरणेन गुरुपदेशतो गुरुसकाशादि-
निर्गते विनिर्गमेनैव प्रत्यागतैराचार्यपादमूले कस्यां वेलाया-
मागन्तव्यम् ।

तामेव निर्घृणिगाथां भाष्यकारो विवृणोति—

अभिनिवारिणं निग्गते, अहवा अन्नेण वाऽवि कजेणं ।

विसणं समणुप्पेसुं, काले को वा विकालो तु ॥ ८० ॥

अभिनिवारिकया-प्रागुक्तस्वरूपया निर्गते, अन्येन वा उ-
पश्रुत्यादादिना कार्येण निर्गते, भूयः समनोऽपि सांभोगि-
केषु आचार्यपादमूले इत्यर्थः; विशनं-प्रवेशः काले कर्त्तव्यः ।
शिष्यः प्राह—कः कालः ।

सुरिगाह—

भत्तडियआवासग, सोहेउमति सि एत्थ अवरण्हे ।

अडभुद्धाणं दंडा-इयाण गहणेगत्रयणेणं ॥ ८१ ॥

भक्तार्थितां कृत्वा बाह्यग्रामेषु भिक्षामटित्वा भोजनं च
विधाय तदनन्तरमावश्यकमुच्चार्यादि शोधयित्वा पश्चाद्-

पराङ्काले वेलायामायान्ति । वास्तव्यैरपि नैषधिकाशब्दं
श्रुत्वा अभ्युत्थानं कर्त्तव्यम् । दण्डादीनामादिशब्दात्प्रा-
दिपरिग्रहः प्रहणं कर्त्तव्यम् । कथमित्याह—एकवचनेन द-
ण्डादिकं गृह्यामीत्येवंरूपैकेन वचनेन यदि समर्थयन्ति
तदा ग्रहीतव्याः । किं कारणमित्येतदुच्यते—वास्तव्येनाति-
शयेन गृहीतामिति मन्यमानेन प्राधुर्लोकन वास्तव्यागृहीते
मुक्तं भाजनभेदो भवति । तेन एततः प्राणजातिविराधना
ततस्तनिष्पन्नं प्रायश्चित्तम् । तस्मादिकवचनेन दण्डादि-
ग्रहणम् । वक्ष्यमाणकारणैः पुनरपवादतः कालवेलायां न
प्रविश्यत् ।

ताभ्येव कारणान्वाह--

सुद्धगविगिद्धगामं, उयहं अवरणं तपो तु पागे वि ।

पक्खित्तं मुत्तूणं, निक्खिवि उक्खित्तमाहेणं ॥ ८२ ॥

कुल्लको ग्रामे यत्र प्राप्तो वर्त्तते तत्र पर्याप्तं न भविष्य-
तीति विचार्य दिवा विहृष्टमन्तरे ततः कृतभिक्षाकान् प्रा-
प्त्यामः । अथवाऽपराङ्कं व्रजतां तापस्तन एतैः कारणैः प्रा-
गपि प्रातरपि प्रविश्यत् । तत्र च नैषधिकाशब्दं श्रुत्वा तन्मुखे
प्रक्षिप्तं तन्मुक्त्वा तत् गलनीयमित्यर्थः । यत उत्क्षिप्तलम्बने
वर्त्तते तत्प्राप्तं निक्षिप्य वास्तव्यैरभ्युत्थातव्यम् । अत्र यदि
प्राधुर्लोकः कृतपर्याप्ताः ततस्त्वैर्लक्ष्यं वा अभ्युत्थितं वयं
कृतपर्याप्ताः समागताः । यदि वा-यस्य कस्यार्थः, स समं
भुङ्क्त । अथ कदाचित् प्राधुर्लोकः न कृतपर्याप्ता भवेयुस्तदा
तेषां दृष्ट्वा वास्तव्या अन्यत् गृह्णन्ति । अथ वास्तव्यैरति-
शयेन पर्याप्तं लब्धे ते प्राधुर्लोकः समागतास्ततो यदि त-
पोऽहं प्रायश्चित्तमापन्नास्तदा आघाऽऽलोचनया आलोच्य
तैः समं भुञ्जते, एव निर्युक्तिगाथासमासार्थः ।

सांप्रतमेनामेव विषमपदव्याख्यानतो व्याख्यानयति

' तत्र आहणे ' ति एनं व्याख्यानसुराह—

जइ उ तवं आवन्नो, जा भिन्नो अहव होज्ज नावन्नो ।

तहियं आहालायण, तेण परंणं विभागां उ ॥८३॥

वास्तव्यैर्भिक्षावेलामतिशयेन पर्याप्तं लब्धे यदि प्राधुर्लोकः
समागच्छन्ति तदा यदि प्राधुर्लोकस्तपोऽहं प्रायश्चित्तमा-
पन्नाः, यावदद्यापि भिक्षा न भवन्ति तदादिकमप्राप्ता इत्य-
र्थः । अथवा तपोऽहंमपि प्रायश्चित्तं नापन्नाः, तदा आघा-
लोचनया आलोच्य तैः समं मण्डल्यां समुद्दिशन्ति । ततः
समुद्दिशानन्तरं परतो विभागालोचनयाऽऽलोच्य प्रायश्चित्तं
प्राप्तपद्यते । अथ तदादिकमापन्नास्ततो मण्डलया उत्कृष्य
दीयते ।

अथ वेलायां न प्राप्ताः कित्वनागाढायां पीरुष्यां प्रा-

स्तास्तत्र विधिमाह—

अहवा भुत्तुच्चरियं, संखडि अन्नेहि वा वि कजेहि ।

तं सुत्ता पत्तयं, इमे य पत्ता तहिं होजा ॥८४ ॥

अथेति प्रकारान्तरं वास्तव्यभुक्तोद्दिग्ते वर्त्तते । अथवा
संखड्यां निमन्त्रिताः आहारादिभर्त्तव्यास्तत्र पर्याप्तं गृ-
हीतमस्ति । यदि वाऽऽचार्याः कुलादिकार्थैर्निर्गतास्तन्
क्रियन्तं कालं प्रतीक्ष्य तद् योग्यं मण्डलया भुक्तं प्रत्येकमुद्-

रितमस्ति, इमे च प्राधूर्णकास्तत्रावसरं प्राप्ता भवेयस्ततो वास्तव्या नैषधिकीशब्दं श्रुत्वा समुन्धाय भ्रजन्ति ।

भुञ्जह भुक्ता अग्ने, जे वा इच्छन्ति भुत्तु सह भोजं ।

सर्वं व तेसि दाउं, अन्नं गणहंति वत्थव्वा ॥८५॥

भुङ्क्त्व ययं भुक्ता यो वा इच्छति अभुङ्क्त्वास्त्वयैः सह भोज्यं स तैः सह भुङ्क्त्वा अथ प्राधूर्णकानां न यथाद्भागं परिपूर्णं जानं ततः सर्वं तेषां प्राधूर्णकानां दत्त्वा वास्तव्या अन्यत् गृह्णन्ति ।

तिमि दिणे पाहुण्णे, सव्वेसिं अमति बालवुड्डाणं ।

तरुणा जे सग्गामं, वत्थव्वा वाहि हिंडंति ॥ ८६ ॥

सर्वेषामागतानां त्रीणि दिनानि यावत्प्राधूर्णकत्वं करणीयम् । अथ सर्वेषां कर्तुं न शक्नुवन्ति ततः सर्वेषामभावे बालवृद्धानां त्रीणि दिनानि, प्राधूर्णकत्वं कर्तव्यम् । ये तत्र प्राधूर्णकानां तरुणास्ते स्वग्रामं हिरण्णन्ते ये तु वास्तव्यतरुणास्ते उद्भ्रामकभिक्ताचार्यया बहिर्ग्रामं हिरण्णन्ते ।

संघाडगमंजोगो, आगंतुगभद्दए तथा हिंडे ।

आगंतुका व वाहि, वत्थव्वयभद्दए हिंडे ॥ ८७ ॥

यदि ग्रामवास्तव्या जना आगन्तुकभद्रकास्तदा प्राधूर्णकानामकैको वास्तव्येन समं संघाटकं हिरण्णन्ते । इतरवास्तव्यानां संघाटकसंयोगा उद्भ्रितास्ते बहिर्ग्राम उद्भ्रामकभिक्ताचार्यया ब्रजन्ति । अथ ग्रामवास्तव्या जना वास्तव्यभद्रकास्ततो वास्तव्यानामकैकः—प्राधूर्णकैः समं हिरण्णन्ते । ये तु प्राधूर्णकानां संघाटकसंयोगा अधिकास्ते बहिर्ग्रामकभिक्ताचार्यया ब्रजन्ति । उपधिचिन्तायामपि परस्परमालोचनायां दत्तायां यो गीतार्थेन उपधिरुत्पादितः स परिभुज्यते । यस्त्वगीतार्थेनात्पादितस्तस्य परित्यागः करणीयः ।

सूत्रम्—“ जे निग्गंथा निग्गंथीओ य० ” इत्यादि । अस्य संबन्धप्रतिपादनार्थमाह—

मंहुगगनिसिग्गिं खल्लु, अहिगारो होइ विइयसुत्तस्स ।

मंपुडता वा दोएहं वि, होइ विमेसोवलंभो वा ॥८८॥

मगडुकः—शालू, स यथा उग्लुत्त्य गच्छन्ति, एवं निर्ग्रन्थसूत्राभिर्ग्रन्थीसूत्रं विसदृशमिति मगडुकगतिसदृशं तत उक्त्वा । द्वितीयसूत्रस्याधिकारप्रस्तावो मगडुकगतिसदृशः । तथा ‘ संपुडता वा ’ इत्यादि, यथा द्वे फलके एकसंपुट इत्युच्यते, एवं निर्ग्रन्थसूत्रान् द्वितीयं निर्ग्रन्थीसूत्रं संपुटसदृशं भवति । तत उक्त्वा द्वयोरपि सूत्रयोः संपुटक इति निर्ग्रन्थसूत्रादनन्तरं निर्ग्रन्थीसूत्रमुक्तं भवति । विशेषोपलम्भो वा इति । “ जे निग्गंथा निग्गंथीओ य संभोगिया निया ” इत्यादि । यानिर्ग्रन्थसूत्रमस्मात्तदनन्तरं निर्ग्रन्थीसूत्रं संपद्यते ततः शिष्याणां विशेषोपलम्भो भवति । दूरव्यवधाने तु न स्थाप्यतां भवति विशेषोपलम्भ इति कृत्वा निर्ग्रन्थसूत्रादनन्तरं निर्ग्रन्थीसूत्रमुक्तम् एवमेतन्न संबन्धनायातस्यास्य (इय०) (सूत्रद्वयस्यापि व्याख्या सहैवास्मिन्नैव भागे गता ।)

संप्रति भाष्यकारः प्राह—

एसेव गमां नियमा, निग्गंथीणिं पि होइ नायव्वो ।

जे एत्थ उ नासत्तं, तमहं वोच्छं समासेणं ॥ ८९ ॥

यो निर्ग्रन्थस्य सूत्रस्य व्याख्यागम उक्तः, एव एव गमो निर्ग्रन्थीनामपि सूत्रं भवति—ज्ञातव्यः, केवलं यदत्र नाम्नायं तदहं समासेन वक्ष्ये ।

तत्रैव विवक्षुः प्रथमतः प्रश्नमुत्थापयति—

किं कारणं परोक्त्वं, संभोगो तासु कीरई वीसुं ।

पाएण ताहि तुच्छा, पच्चक्खं मंडणं कुआ ॥ ९० ॥

किं कारणं केन कारणेन तासु संयतीसु परोक्तं संभोगो विष्वक् क्रियते ? आचार्य आह—हि यस्मात्प्रायेण ताः संयत्यस्तुच्छाः, ततः प्रत्यक्षं विसंभोगकरणं भगवन् कुर्युः ।

दोमि वि संयतीया, गणियो एगस्स वा दुवे वग्गा ।

वीसुं करणमि ते खिय, कवोयमादी उदाहरणा ॥९१॥

द्वौ गणित्याचार्यौ समं यतिकौ परस्परं सांभोगिकौ च । अथवा—एकस्य द्वौ वर्गौ संयतवर्गः, संयतीवर्गभापरस्य त्वेक एव संयतवर्गः । तौ यां विसंभोगां कुरुतस्तां तैरेव च—टकगृहिककपोतप्रविशनादिरूपादुदाहरणात् प्राशुक्लप्रकारेण विसंभोगां कुरुत इत्यर्थः ।

कथमित्याह—

पडिसेवितं तु नाउं, माहंती अप्पणा गुरूणं तु ।

ते खिय वाहरिड्डणं, पुच्छंति य दां वि सम्भावं ॥९२॥

काश्चित् संयत्यः कासांचित्संयतीनां प्राधूर्णकागतास्ताभिश्च पूर्वप्रकरणे प्रथमालिका कृता, जाता शय्यातरपिरण्डाऽऽशङ्का । अथवा हरितोर्पलितायां वसती स्थिताः, यदि वा—सर्दीपायां, ततस्ताभिर्गत्य निजप्रवर्तिन्याः कथितम् : यथा—एताः शय्यातरपिरण्डमसंबन्धं प्रतिदिवसे हरितोर्पलितायां वसती वसन्ति, सर्दीपायां खति । सा प्रवर्तिनी तन्मुखान् प्रतिसेवितुर्मातृ ज्ञात्वा ताभिः सह गत्वाऽऽत्मनो गुरूणां कथयति । तऽपि च गुरवो व्याहृत्य आ कार्यं द्वावपि संयतीवर्गौ सद्भावं पृच्छन्ति केवलं यदि तौ एकगुरुप्रतिषेद्धाः, अन्यथा दोषः ।

तथा आह—

जइ ताउ एगमंगं, अहवा वी परगुरुं वइआही ।

अहवा वी परगुरुतो, पवत्तिणी तीसु वी गुरुगा ॥९३॥

यदि यकाभिः प्रतिसेवितं शय्यातरपिरण्डादि, यकाभिश्च प्रतिसेवितं ज्ञात्वा गुरुभ्यः कथितं ता यदि एकैकमाचार्यमाश्रिताः, अथवा—आत्मीया अपि सत्यः शय्यातरपिरण्डाघासेविन्यः परं गुरुं कुतश्चिन्कारणात् व्रजयुः प्रतिपन्नाः, यदिवा—सा प्रवर्तिनी यत्संयतीभिः शय्यातरपिरण्डाघासेवितं तासां परगुरुत उपसंपदं प्रतिपन्ना एतासु तिसृष्वपि यद्याचार्यैः स्वयं पृच्छति, कोऽत्र भूतार्थः ? इति तदा प्रायश्चित्तं चत्वारो गुरुकाः ।

किं कारणमिति चेदत आह—

मंडणदोसा हुंती, वगडासुत्तमि जे भणिय पुब्बि ।

सयमवि य वीसु करणं, गुरुगा—वावड्ढया कलहो ॥९४॥

तासां तिस्रूणामपि स्वयं प्रच्छन्ने भगवन्दाषा भवन्ति, ये भगवताः पूर्वं कल्पाभ्ययने प्रथमोद्देशके षण्णवस्तु तैव भेदासां स्वयं प्रच्छन्ने त्रिषु स्थानेषु भगवन्म । तानि च त्रीणि स्थानाम्यमूनि—आत्मनो द्वौ गच्छौ संयतवर्गः संयतीवर्गश्च । तृतीयोऽन्याचार्यसत्काः संयताः, संयत्यश्च, एते वा वर्गौ गण्यन्ते । भगवन्ने पुनरेवं जायते ताः संयत्यः परकीयरूपाः पृष्ठाः सत्यां ब्रह्मयुध्या जानीमो येन दुःखापिता । इहलोकसहायया निजप्रवर्तिभ्या एवमुक्ते संयतास्ताभिः सह कलहं कुर्युः । संयतीनामपि परस्परं रणद्वाराटिभ्रवति । तथा—अन्यं गच्छन्वर्तिनः साधवः पराचार्येण समं परसंयतैः समं परसंयतीभिश्च समं राटि चिद्व्युः । यत एवं दोषास्तस्मात् द्वावपि तौ संयतीवर्गावात्मन आत्मन आचार्यस्य कथयतः । यदि पुनस्ताः संयत्यः स्वयंमथ विष्वक् संभोगं कुर्वन्ति तदा तासां प्रायश्चित्तं चत्वारो गुरुकाः । कस्मादिति चेदत आह—आपश्यतः—अपलतादोषण कलहः परस्परं भूयादिति हेताः ।

पत्तयं भूयत्थं, दोषहं पि य गणहरो तुलेऊर्ण ।

मिलितं तक्खणदोसे, परिक्खितुं सुत्तनिदेशो ॥ ६५ ॥

यत एवं दोषास्तस्मादात्मन आचार्यस्य कथनीयम्, तौ चरणाधरो द्वयोरपि संयतीवर्गयोः प्रत्येकं भूनाथं तुल्यित्वा सम्यग्बिज्ञाय तत एकत्र मिलित्वा तयोर्द्वयोरपि संयतीवर्गयोर्गुणदोषान्परीक्ष्य सूत्रनिर्देशः कर्त्तव्यः । स चार्यं यदि नानुनपति ततस्तत्रैव यत्र मिलिताः संयतीनां परोक्षं विसंभोगं कुर्यन्ति । प्रत्यक्षं संयतीनां विसंभोगकरणे तुच्छतया कलहभावात् । ६५० ७ ३० ।

तत्रो न कल्पति संभुजित्तए पंडए कीवए वाइए ।

(सू०-४५) वृ० ४ ३० ।

('पञ्चा' शब्दे पञ्चमभाग ७७२ पृष्ठ व्याख्यात—मिदं सूत्रम् ।)—(गणान्तरं संभोगप्रतिज्ञायपसंपद्यविहणम् 'उचसंपया' शब्दे द्वितीयभाग १०१६ पृष्ठ प्रतिपादितम्)—(उपस्थापनायामहतायां संभोगे दोषाः 'जड' शब्देऽधेता ४ भाग दर्शिताः ।) निर्घन्ध्याः क्षताचारायाः प्रायश्चित्तमदस्वा संभोगो न कर्त्तव्य इति 'क्षयाचार' शब्दे तृतीयभाग ७१७ पृष्ठ उक्तम्) (आर्यसुहस्तिनो विसंभोगः 'संपह' शब्देऽस्मिन्नैव भाग उक्तः ।) (त्रिभिः स्थानैः साम्भोगिकं कुर्वन्नातिक्रामति इत्युक्तं 'विसंभोग' शब्दे षष्ठ भाग) (अन्ययुधिकैः सह संभोगो न कार्य इति 'अणुजित्तय' शब्दे प्रथमभाग ४७७ पृष्ठ उक्तम् ।) तत्र परतीर्थिकैः साङ्गे न भोक्तव्यम्, स्वयुध्यैश्च पार्श्वस्थादिभिः सहाऽसांभोगिकैः सहौघालोचनां दस्वा भुञ्जानानामयं विधिः । तथा—'से तत्थ भुञ्जमाणं' इत्यादि सुगमम्, इति वृत्तिलेशः । ध० ३ अधि० ज्ञानादिसद्भावं हि द्वादशविधसंभोगपरिहारो नोपपद्यते । यत आह भगवान् भद्रया-हुस्वामी—'अहाइएहि' वीषा-इहीहि' ज कम्मभूमिगा साह । एगम्मि हीलियम्मि, ते सध्वे हीलिया होंति ॥१॥' दर्श० ५ तत्त्व । संभोगकल्प—संभोगकल्प—पुं० । एकमण्डल्यां सह भोजना-चारं, पं० भा० ।

संभोगकल्पमेतो, वोच्छामि अहं समासेणं ॥

पुव्वभणितो विभागो, संभोगविहीए दोहिं ठाणेहि ।

दांसु वि पसंगदोसा, सेसे अतिरेग पएहवए ॥

दसविहसत्तविहेहिं, पुव्वुत्ते तेहिं दोहिं ठाणेहि ।

दांसु वि पसंगदोसा, ए भुञ्जए अएहसंभोहं ॥

जम्हा तु ए खजंती, उग्गममादी उ जे भवे दोसा ।

एतेण अपरिभोगो, अमणुन्ने होत्ति बोधव्वो ॥

द्वारं—

जं तत्थ ए वुत्तं तु, तत्थ ह वोच्छामि एतमतिरेगं ।

जे तु गुणा संभोग, ते वस्से जहं समासेणं ॥

अणुकंपा संगहे चेव, लाभालाभे वि दाघता ।

दावदुवे गेल्लं, कंतारे अंचिए गुरु ॥

द्वारं ।

बालाणुकंपणट्ठा, असह अतरंतसंगहट्ठाए ।

द्वारं ।

केऽवि सलद्धि अलद्धी, तेमि साहिएहयट्ठाए ।

द्वारं ।

उप्पएणे अहिगरणे, काहिति वि ओसणं तु अविदाहि ।

ए य गच्छे बहिभावे, उप्परओ हं ति परिभूतो ॥

द्वारं ।

मज्झं अणेकमाणे, ति काउमाएस पेच्छती पुव्वि ।

जत्थ उ कुले महल्ले, लब्धति भिक्खा महल्ली तु ॥

तम्हा उ दवदवस्स, पुव्वि गच्छामहं तु तं गेहं ।

एते तु परिहरीता, दोसा हु भवन्ति संभोगे ॥

गेल्लं एवए तस्स, हिमंतू आणियं तु अणोहिं ।

भोक्खति य साहुवग्गो, कंतारे आणितं तु साहहिं ॥

द्वारं ।

एमेव अंचिए वी, (द्वारं) गुरु वि गेएहति तु अन्नमअस्स ।

एको पुण परितम्मति, बाहिरभावं च गच्छेज्जा ॥

एते उ एवमादी, संभोगम्मि उ गुणा भवन्ती उ ।

तम्हा खलु कायव्वो, संभोगगुणनिएण सर्गं ॥

एताइं ठाणाइं, जो तु सह हंति उ पमादि ति ।

अन्ने आणोति ति, घत्तुणं जं च तं वेत्ति ॥

सेसाणुवालणट्ठा, तो तं उम्मंडलि करेती तु ।

जदि आउट्ठति वज्जति, ताहे मेलज्जति पुणा वि ॥

अह पुण चोइजंती, बहुसां णाउट्ठए उ तं दांसं ।

सतिलाभलद्धिजुत्तां, णिज्जूहती तु तं ताहे ॥

अह मंदलाभलद्धी—ए जो तं णिज्जूहति अहन्थामं ।

सो वि खरंटेऊर्णं, मेलिज्जति मंडलीए तु ॥

किं कारसं निज्जुहणा, जं साहणं गुणुत्तरधणसं ।

स्य करोती वच्छ्रद्धं, तेण उ शिञ्जुहणा तस्स ॥
एवं आयगिएण तु, जोगो सव्वस्स चैव गच्छस्स ।
वाढव्वो दिट्ठतो, गतेण इत्थं इमो होति ॥
जह गणकुलसंभूओ, गिरिकंदरविसमकडगदुग्गेसु ।
परिवहति अपरितंतो, निययसरीरोगगते दंतो ॥
तह पवयणभत्तिगतो, साहम्मियवच्छलां असडभावो ।
परिवहति अपरितंतो, खेत्तविसमकालदुग्गेसु ॥
जदि एकभाणजिमिता, गिह्णिणो वि य दीहमेत्तिया हौति ।
जिणवयणवहिभूता, धम्मं पुत्तं अयाणांता ॥
किं पुण जगजीवसुहा-वहेण संभुजिऊण समशेणं ।
मका हु एकमेको, शियओ वि वरिक्खित्तुं देहो ॥
कंसियं वा विन्नु-णं संभुजे ति वाषि भवति ।
उग्गमसुद्धं भुंजे, तहा असुद्धं ण भुंजेजा ॥
वोंदि आहारदि, उग्गममाइ असुद्धं मा भुंजे ।
जं पुण अपेहणादी, कालादीहि उवहयं तु ।
तं पुण सुद्धोवहिणा, मात्तमयं एकहिं तु वंधेजा ।
संधासेणं तस्स तु, उवघातो मा हु सुद्धस्स ॥
भसति सुद्धस्स जदी, संधासेणं तु होति उवघातो ।
सुद्धेण असुद्धस्स वि, पावति सुद्धी तवमएणं ॥
अह उवघातो त्ति मतं, संफासेण तु मता विमोही उ ।
तेणुत्ते (इ)च्छल्लित्ते-ण य इच्छामेत्तओ सिद्धी ॥
उवघातो वि विमोही, शत्थि अजीवस्स भावतो एमो ।
उवघातो विमोही वा, परिणामवसेण जीवस्स ॥
तस्सेव पसत्थेसु तु, परिणामस्स अह रक्खणद्वए ।
कीरति संभोगविही, गच्छपमोत्ते गमा गच्छे ॥
संभोगदारं गतं । पं० भा० ४ कल्प । पं० चू० ।

संभोगपञ्चकखाण-संभोगप्रत्याख्यान-न० । स्वपरलाभमील-
नात्मकेन भोगः संभोगः, एकमण्डलीभोक्तृत्वमिति यां
उधेस्तस्य यत् प्रत्याख्यानं—जिनकल्पादिप्रतिपत्त्या परिहा-
रस्तत्तथा । गीतार्थोपस्थायां जिनकल्पाचारग्रहणेन परिहा-
रे, उक्त० ।

पत्तकलम्—

संभोगपञ्चकखाणं भंतो जीवे किं जणयइ ?, सम्भोगपञ्च
कखाणं आलंबणाइं खवेइ, निरालम्बणस्स य आयत-
ट्टिया जोगा भवन्ति । सण्णं लाभेणं संतुस्सइ, परलाभं
नो आसाएइ नो तक्केइ नो पीहेइ नो पत्थेइ नो
अहिलसइ । परस्स लाभं अणासाएमाणे अतक्केमाणं
अपत्थेमाणे अणभिलममाणे दोसं सुहसिज्ज उवसम्प-
जित्ता णं विहरइ ॥ ३३ ॥

ह भदन्त ! सम्भोगप्रत्याख्यानं—एकमण्डल्यां स्थित्वा

आहारस्य करणं संभोगस्तस्य प्रत्याख्यानं उक्तं त्वेन
पृथगाहारकरणेन जीवः किं फलं जनयति ?, तदा गुरुराह-
ह शिष्य! संभोगप्रत्याख्यानं आलम्बनां कथयति, यतोऽहं ग्ला-
भोऽस्मि रोष्यास्म इत्यादि कथनानि कथयति चीरो भवति
इत्यर्थः । निरालम्बनस्य च आयतार्था जोगा भवन्ति ।
आयतो—भोक्तः स एव अर्थः—प्रयोजनं येषां ते आयतार्थाः,
एतादृशा ये जोगाः मनोवाकायजोगाः भवन्ति । स्वयं लाभं
सन्तुष्यति, परस्य लाभं न आस्वाद्यति न वाञ्छति ।
ततश्च परस्य लाभानां तर्कयति, मद्य दास्यतीति मनसा न
विकल्पयति, ना स्पृहयति—परलाभे भञ्जालुतया स्व-
स्य स्पृहां न प्रकटीकरोति । पुनः परस्य लाभं न
प्रार्थयति—मद्यं देहीति न वाचते । यत इदं पुनर्न अभि-
लषति—परस्य लालसापूर्वकं न वाञ्छति । अथ परस्य लाभं
' अणासाएमाणे ' अनास्वाद्यन् अतर्कयन् अनीहमानः
अप्रार्थमानः अनभिलषन् द्वितीयां सुखशक्यामुपसंपद्य वि-
हरति—अपरिभ्यः साधुभ्यः पृथक् उपाश्रयमङ्गीकृत्य
प्रयतते । यादृशी स्थानाङ्क उक्तास्ति तां प्रतिपद्य विहरति ।
अत्र हि पतं शब्दा एकार्थाः प्रतिपादिताः, तत अनेक-
दृशीयशिष्याणां प्रतिबोधनार्थं पर्यायत्वेन प्रतिपादिताः ।
उक्त० २६ अ० ।

संभोगवत्तिया-सम्भोगप्रत्यया-स्त्री० । सम्भोगनिमित्ते कर्म-
सम्बन्धे, नि० चू० ५ उ० । (' संभोग ' शब्देऽस्मिन्नत्र
भागे दर्शिता ।)

संभोजय-सम्भोजक-पुं० । उन्मज्जनस्यैवासकृत्करणेन वे क्वा-
न्ति तेषु वानप्रश्नेषु, भ० ११ श० ६ उ० ।

संभोजण-सम्मार्जिन-न० । दण्डप्रच्छादिना (अनु०) जलेन
वा शोधनं, भ० ११ श० ६ उ० । सम्मार्जिन्या कचवरापन-
यने वसति प्रतिकर्माण, व्य० ४ उ० ।

संभोजणी-सम्मार्जनी-स्त्री० । कचवरापनयनकारिकायाम्,
व्य० ४ उ० ।

समजिअ-सम्मार्जित-त्रि० । प्रमार्जनिकादिना (भ० ६ श० ३३
उ० ।) अपहृतकचवरं, प्रज्ञा० १ पद । कल्प० । ज्ञा० । जी० ।
कचवरशोधितं, आ० म० १ अ० । जी० । वस्त्रादिनार्द्रताम-
पनयनीये, आचा० २ भु० १ चू० १ अ० ४ उ० ।

संभोजिया-सम्मार्जिका-स्त्री० । गृहस्यान्तर्बहिश्च बहुकरि-
कावाहिकायाम्, ज्ञा० १ भु० ७ अ० ।

संभु-संमृष्ट-त्रि० । कचवरापनयनेन (ज्ञा० १ भु० १ अ० ।
आ०) प्रमार्जितं, ग० १ अधि० । भूमिकर्मादिना संस्कृते,
आचा० २ भु० १ चू० २ अ० १ उ० ।

संमि (ल्ल)ल-सम्मील-धा० । सङ्गमं, "प्रोदमीलेः ।" ॥ ८५ ।
२३२ ॥ अनेन प्रादः परस्य मीलेरन्त्यस्य वा द्वित्वम् । संमि-
लइ । संमिलइ । सम्मीलति । प्रा० ४ पाद् ।

संमुह-संमुचि-पुं० । जम्बूद्वीप आगामिभ्यामुत्सर्षित्यां भवि-
ष्यति षष्ठ कुलकरे, स्था० १० ठा० ३ उ० ।

संमुच्छिन्नमनुष्य-सम्मुच्छिन्नमनुष्य-पुं० । मनुष्यभेदे, प्रज्ञा०
१ पद । (व्याख्या ' मनुष्यस्य ' शब्दे षष्ठं भागे द्रष्टव्या ।)

संमुत्त-संमुक्त-पुं० । मारुडवगोत्राधान्तरगोत्रविशेषप्रवर्त्तकं पुरुषे, स्था० ७ टा० ३ उ० ।

संमुत्तमाणा-संमुत्तशत-त्रि० । सामस्त्येन स्पृशति, भ० = श० ३ उ० ।

संमुह-संमुह-त्रि० । अभिमुखे, सूत्र० १ ध्रु० १५ अ० ।

संमुहागय-संमुहागत-त्रि० । संमुहं स्थिते, जं० १ वृत्त० ।

संमुहीभूय-संमुहीभूत-त्रि० । अभिमुखीभूतं, सूत्र० १ ध्रु० १५ अ० ।

संमूढ-संमूढ-त्रि० । समिति-भृशं मूढा वैचित्र्यमुपगताः संमूढाः । उक्त० ३ अ० । मोहजालन मोहं गंतपु, तं० ।

संमोहभावणा-संमोहभावना-स्त्री० । पञ्चमभावनाभेदे, प्रव० ७३ द्वार । (व्याख्या पञ्चमभागे ' भावणा ' शब्दे गता ।)

संरंभ-संरंभ-पुं० । विनाशसंकल्पे, भ० ३ श० ३ उ० । स्था० । विशेष० । ' संकल्पो संरंभो ' प्राणातिपातं करोमीति यः संकल्पोऽध्यवसायः स संरंभः । आह च चूर्णिकृत्-पाणाह्वार्यं करोमि सि जो संकल्पं करेइ चिन्तयतीत्यर्थः । व्य० १ उ० । (पञ्चमभागे ' पडिसेवणा ' शब्दे ३३४ पृष्ठे पत-त्प्रायश्चित्तमुक्तम् ।) परजीवस्य विनाशनसमर्थे दुष्टविद्यानां गुणाने, उक्त २४ अ० । इष्टानिष्टप्राप्तिपरिहाशय प्राणानि-पातादिसंकल्पावेशे, आचा० १ ध्रु० २ अ० ५ उ० । विषया-दिषु तीव्राभिलाष, आनु० । क्रोधे, " संरंभो अमरिसो मन्नु " पाइ० ना० १६१ गाथा ।

संरंभजहाण-संरंभध्यान-न० । संरंभो-विषयादिषु तीव्रा-भिलाषस्तस्य ध्यानम् । जनन्युपरोधतां व्रतं पालयतोऽपि वि-षयाभिलाषिणः क्षुल्लककुमारस्यैव दुर्ध्यानं, आनु० ।

संरंभखण-संरंभ-न० । सर्वैर्मरणाद्यैरुपायै । करादिभ्यां नि-जावत्तस्य संकोपनं, विशेष० । सर्वोपायैः परित्राणे वौद्रध्यानभेदे, स्था० ७ टा० १ उ० । आपद्ः संकोपनं, ज्ञा० १ ध्रु० १४ अ० । परिपालने, आव० १४ अ० ।

संरंभखण-संरंभ-पुं० । नानाव्यसनेभ्यः संकोपकं, ज्ञा० १ ध्रु० १ अ० ।

संरोहणी-संरोहणी-स्त्री० । संरोहणकारिकायामीषध्याम्, आ० म० १ अ० ।

संलप्य-संलप्य-त्रि० । संलपितुं शक्ये, अनु० ।

संलवण-संलपन-न० । मिथो भाषणे, स्था० ४ टा० २ उ० ।

संलवमाण-संलपत्-त्रि० । मिथो भाषमाणे, स्था० ४ टा० २ उ० । स्त्रियाम्—' संलवमाणी ' । कल्प० १ अधि० ३ क्षण ।

संलवित्तए-संलपितुम्-अव्य० । पुनः पुनः संला-पं कर्तुमित्यर्थे, प्रति० । उपा० ।

संलाव-संलाप-पुं० । भिन्नकथाद्यालापे, सूत्र० १ ध्रु० ४ अ० १ उ० । पुनः पुनर्जल्पनं, ज्ञा० १ ध्रु० १६ अ० । आव० । संलापः पुनः ४५

पुनः संभाषणम् । भ० ३ श० १ उ० । मुहुर्मुहुर्जल्पने, भ० ३ श० १ उ० । प्रीत्या सह सकामसुहृत्प्रत्यपेक्षाम परस्परसम्भा-षणे, जी० ३ प्रति० ४ अधि० । औ० । ज्ञा० । जं० । प्रियेण सह सप्रमोद सकामं परस्परं संकथायाम्, चं० प्र० २० पाहु० । वृ० । सू० प्र० । ' संलापो भाषणं मिथ ' इति यच्चानात् स्था० ७ टा० ३ उ० । मिथः कथारूपं, घ० २ अधि० । (' वियगंथी ' शब्दे चतुर्थभागे २०४६ पृष्ठे सूत्रं तद्व्याख्या च गता ।)

संलावकीव-संलापकीव-पुं० । सम्भाषणनपुंसकं, संलाव-कीवां जो अवस्तसंलवियञ्चे परम्मुहा संलवति । नि० चू० ४ उ० ।

संलिहण-संलेखन-न० । ईषल्लेखने, दश० = अ० ।

संलिहणकल्प-संलेखनकल्प-पुं० । पात्राणां संलेखनपूर्वके-धायने, औ० । । वक्रव्यता ' भोवस् ' शब्दे पञ्चमभागे दृष्टव्या । भोजनान्तेऽयं विधिः ।)

संलिहितार्थ-संलित्य-अव्य० । प्रदेशिन्या निरवयवं कृत्वे-त्यर्थे, दश० ५ अ० २ उ० ।

संलिहिय-संलित्य-अव्य० । निर्लिपीकृत्वेत्यर्थे, कल्प० ३ अधि० ६ क्षण । निरवयवं कृत्वेत्यर्थे, आचा० २ ध्रु० १ चू० १ अ० ४ उ० ।

संलिखित-त्रि० । संलेखनविधिना शोपितं, तच्च त्रि-धा—आहाराः, शरीरम्, उपधिश्च । वृ० ३ उ० ।

संलीण-संलीन-त्रि० । एकाध्वयस्थ, दश० ३ अ० । उक्त० । संवृतं, प्रव० ६ द्वार ।

संलीणया-संलीनता-स्त्री० । संलीनस्य—संवृतस्य भावः संलीनता । पञ्चा० १६ विव० । अङ्गोपाङ्गाद् संवृत्य प्रवर्त्त-ने, उक्त० ३० अ० । दश० । प्रव० । नं० । स० । संलीनता-गु-प्तता, सा चेन्द्रियकषाययोगविषया चिचिक्लशय्यासनता चेति चतुर्धा । घ० २ अधि० । ग० । उक्त० ।

अथ संलीनतामाह—

एगन्तमणावाप, इत्थीपसुविवज्जिए ।

सयणासणसेवणया, विवित्तसयणासणं ॥ २८ ॥

एकान्तं—जनैरनाकुलं पुनरनापातं न विद्यतं आपातः स्त्रीपुरुषादीनामागमनं यत्र तत् अनापातं तास्मन् पुनः पशुपण्डकार्दिववर्जितं आरामोद्यानशून्यगृहादिस्थानं शय-नासनसेवनया कृत्वा संलीनतास्यं तपो ह्यमित्यर्थः । उ-क्त० ३४ अ० ।

संलुचमाण-संलुच्यमान-त्रि० । इतश्चेतश्च भक्ष्यमाणे, आ-चा० १ ध्रु० ८ अ० ३ उ० ।

संलेह-संलेख-पुं० । कवलत्रयप्रमाणे शरीरावशोषणार्थमा-हारं, वृ० ५ उ० ।

संलेहणा-संलेखना-स्त्री० । उडलने, आचा० १ ध्रु० १ अ० ३ उ० । संलिक्यतेऽनया शरीरकषायादीनि संलेखना । तपोवि-शेषे, स्था० २ टा० २ उ० । सूत्र० । शरीरशोषणायाम्, प्रव० १ द्वार । आगमोक्तं विधिना शरीरावशोषणं, प्रव० १३५ द्वार । कषायशरीरकृशतायाम्, ज्ञा० १ ध्रु० १ अ० । औ० ।

संलेहणा

आगमप्रांसद्वचरमानशनविधिक्रियायाम्, पञ्चा० १ विव० ।
सा जघन्या मध्यमा उत्कृष्टा च । व्य० १० उ० ।

साम्प्रतं 'संलेहणा दुवालसवरिसे' ति चतुर्विंशदुत्तरशत-
तमं द्वारमाह-

चत्वारि विचिन्ताइ, विगई निज्जहियाई चत्वारि ।
संवच्छंर य दोभि, एगंतरियं च आयामं ॥६८२॥
नाइविगिट्टो य तवो, छम्मासे परिमिअं च आयामं ।
अवंर वि य छम्मासे, हाइ विगिट्टुं तवो कम्मं ॥६८३॥
वामं कांडीसहियं, आयामं कट्टु आणुपुव्वीए ।
गिरिकंदरं व गंतुं, पाउवगमणं पवज्जेई ॥६८४॥

'चत्वारि विचिन्ताइ' इत्यादि गाथात्रयम्, संलेखने-संलेखना
आगमोक्तं विधिना शरीरघपकरणम्, सा च त्रिविधा-ज-
घन्या पाण्ड्यासकी, मध्यमा संवत्सरप्रमाणा, उत्कृष्टा तु
द्वादश वर्षीणि । तत्रोत्कृष्टा तावदेवं प्रथमं चत्वारि वर्षाणि
विचित्राणि विचित्रतपांसि करोति । किमुक्तं भवति-चत्वारि
वर्षाणि यावत्कदाचिच्चतुर्थम्, कदाचित्पष्टम्, कदाचिदष्टम-
मेवं दशमद्वादशादीन्यपि करोति, पारणकं च सर्वकामगुणित-
नाद्रमादिशुद्धनाहारेण विधत्ते । ततः परमन्यानि चत्वारि-
वर्षाणि उक्तप्रकारेण विचित्रतपांसि करोति, विद्वानि-
निर्व्यूहितानि-विद्वानिर्द्वानि । किमुक्तं भवति-र्वाचत्रं
तपः कृत्वा पाण्ड्यं निर्विकृतिकं भुङ्क्ते उत्कृष्टसवर्जं
च । ततः परतोऽन्ये द्वे च वर्षे एकान्तरितमाचाम्लं करोति,
एकान्तरं चतुर्थं कृत्वा आचाम्लेन पारयतीत्यर्थः । एव-
मेतानि दशवर्षाणि गतानि । एकादशस्य तु वर्षस्या-
द्यान् परमासान् नार्तिवकृष्टं नार्तिगाढं तपः करो-
ति । नार्तिवकृष्टं नाम तपश्चतुर्थं पष्टं वाऽवसेयं
नाष्टमादिकं, पारणकं तु परिमितं किञ्चिद्दूनादस्तास-
म्पन्नमाचाम्लं करोति । ततः परमपरान् परमासान् वि-
कृष्टमष्टमदशमद्वादशादिकं तपः कर्म भवति, पारणकं तु मा-
शीघ्रमेव मरणं यासिपरमिति कृत्वा परिपूर्वघात्याऽऽचाम्लं
करोति, न पुनरूनादरतयति । द्वादशं तु वर्षं कोटीसहितं
निरन्तरमाचाम्लं करोतीत्यर्थः । उक्तं च निशीथचूर्णौ-
'दु-
वालसमं वारसं निरन्तरं हायमाण उस्सिणोदपण आयांवि-
ले करेइ, तं कोडीसहियं भवइ, जेणायंविहस्स कोडी-
कोडीए मिलइ' ति चतुर्थं कृत्वा आचाम्लेन पारयति, पुन-
श्चतुर्थं विधायाचाम्लेनैव पारयतीत्यादीन्यपि बहूनि मता-
न्तराणि द्वादशस्य वर्षस्य विषये वीक्ष्यन्ते, परं ग्रन्थगौरवभ-
याच्चात्र लिखितानीति । इह च द्वादशे वर्षे भोजनं
कुर्वन् प्रतिदिनमेककवलहान्या तावदूनादरतां करोति
यावदेकं कवलमाहारयति । ततः शेषेषु दिनेषु क्रमशः ए-
केन सिक्थेनानमेकं कवलमाहारयति, द्वाभ्यां सिक्थाभ्यां
त्रिभिः सिक्थैरव यावदन्त एकमेव सिक्थं भुङ्क्ते, यथा
दीपे समकालं तैलवर्तिकायो भवति, तथा शरीरायुषोरपि
समकं क्षयः स्यादिति हेतोः। अपरं च-द्वादशस्य वर्षस्य पर्य-
न्तवर्तिनश्चतुर्णां मासान् यावदेकान्तरितं तैलगगड्वं चिरका-
लमसौ मुखं धारयति, ततः खलमङ्गकं भस्ममध्ये प्रक्षिप्य मु-
खमुष्णादकंन शोधयति । यदि पुनस्तैलगगड्वविधानं न का-
र्यं तदा रूक्षत्वात्तन् मुखयन्त्रमालनसम्भवे पर्यन्तसमये

नमस्कारमुच्चारयितुं न शक्नोति, तदेवमनया आनुपूर्व्या
क्रमेण द्वादशवारिणीमुत्कृष्टां संलेखनां कृत्वा गिरिकन्दरं
गत्वा उपलक्षणमेतदन्यदपि षट्कायोपमईरहितं विचिक्तं
स्थानं गत्वा पादपोषणमनं, वाशब्दाद् भक्तपरिष्कारिणी-
मरणं च प्रपद्यत । मध्यमा तु संलेखना पूर्वोक्तप्रकारेण द्वा-
दशभिर्मासैः, जघन्या च द्वादशभिः पक्षैः परिभावेनीया । व-
र्षेणाने मासान् पक्षांश्च स्थापयित्वा तपोविधिः । प्राग्व नि-
रवशेष उभयत्रापि भावेनीय इति भावः । प्रव० १३४ द्वार ।
नि० चू० । स० । पं० व० । आ० चू० ।

विस्मृतसंलेखनाविधिः-

संलेहणा इहं खलु, तवकिरिया जिणवेरिहं पत्तत्ता ।
जं तीएँ मंलिहिज्जइ, देहकसायाइ णिअमणं ॥१३६६॥
संलेखना इह खलु प्रक्रमं तपःक्रिया विचित्रा जिनवरैः
प्रकृता । किमित्याह-यद्यस्मात्तया संलेख्यते कृशीक्रियते
देहकषायादि बाह्यमान्तरं च नियमंनति गाथार्थः ।

अतिप्रसङ्गपरिहारमाह-

ओहणं सव्व चिय-तवकिरिया जइ वि एरिसी होइ ।
तह वि अ इमाऽवसिद्धा, धिप्पइ जा चरिमकालम्मि १३६७
आग्रत सामान्येन सर्वेषु तपःक्रिया आदित् आरभ्य यद्य-
पीदृशी देहकषायादि-संलेखनात्मिका भवति तथापि चैषा
प्रस्तुतावाशिष्टा गृह्यते, तपःक्रियया चरमकाले देहत्यागायेति
गाथार्थः ।

एतदेवाह-

परिपालिऊण विहिणा, गणिमाइपयं जईणमिअमुचिअं ।
अब्भुज्जओ विहारो, अहवा अब्भुज्जअं मरणं ॥१३६८॥
परिपाल्य विधिना सूत्रोक्तं गण्यादिपदम् आदिशब्दाद्-
उपाध्यायादिपरिग्रहः, यतीनामुचितमिदं चरमकाले यदुता-
भ्युद्यतां विहारो जिनकल्पार्थरूपः, अथवा-अभ्युद्यतं मरणं
पादपोषणमनादीति गाथार्थः ।

एमो अ विहारो विह, जम्हा संलेहणासमो चेव ।

ता ण विरुद्धो णेओ, एत्थं संलेहणादारे ॥ १३६९ ॥
एष च विहारोऽभ्युद्यतः, यस्मात् संलेखनासमो यस्मिन्
तत्तस्मान् विरुद्धो ज्ञेयोऽत्र प्रस्तुतं संलेखनादारे भण्यमान
इति गाथार्थः ।

भणिऊण इमं पढमं, लेसुइसेण पच्छओ वोच्छं ।

दारानुवायणं विअ, सम्मं अब्भुज्जअं मरणं ॥१३७०॥
भणित्वा एनमभ्युद्यतविहारं प्रथमं लेशोद्देशेन--संक्षेपेण
पृष्ठतः-ऊर्ध्वं वक्ष्यं, दारानुपात्येव प्रस्तुतमित्यर्थः । सम्यक्-
सिद्धान्तनीत्याऽभ्युद्यतं मरणमिति गाथार्थः ।

तत्र द्वारगाथामाह-

अव्वोच्छिन्तीमण पं-चतुलणुववरणमेव परिकम्मो ।
तवसत्तमुएगत्तं, उवसगसंहे अ वडरुक्खे ॥ १३७१ ॥
अव्यवच्छिन्निमनः प्रयुङ्क्ते, तथा पञ्चानामाचार्यादीनां
तुलना स्वयंविषया उपकरणमेवेति वक्तव्यमुचितं, परि-

कर्मैन्द्रियादिजयः तपःसत्त्वश्रुतैकत्वे उपसर्गसदृशचेति ।
पञ्च भावना भवन्तीत्यर्थः । षट्शुद्ध इत्यपवादात्तदेव प्रतिप-
द्यत इति गाथार्थः ।

व्यासार्थमाह-

सो पुत्रावरकाले, जागरमाणे उ धम्मजागरिञ्च ।

उत्तमपसत्त्वभाष्ये, हिअण्ण इमं विचित्तेह ॥ १३७२ ॥

स गणी वृद्धः सन् पूर्वापरकाले सुप्तः सुप्तोत्थितो वा रात्रौ
जाग्रत् धर्मजागरिकां धर्मचिन्तां कुर्वन्मित्यर्थः, उत्तमप्रश-
स्तध्यानः प्रवृत्तशुभयोगद्वयेनेदं वक्ष्यमाणं वस्तु विचिन्त-
यतीति गाथार्थः ।

अणुपालिओ उ दीहो, परिआओ वायणा तथा दिष्सा ।

शिप्फाइआ य सीसा, मज्झं किं संपयं जुत्तं ॥ १३७३ ॥

अनुपालित एव दीर्घः पर्यायः प्रवज्यारूपः, वाचना त-
था दत्ता उचितभ्यः, निष्पादिताश्च शिष्याः, कृतश्रुणुमोक्षस्य
मम किं साम्प्रतं युक्तमताश्चिन्तयतीति गाथार्थः ।

किंकिन्नु विहारेणा-अभुजण्ण विहरामणुत्तरगुणेशं ।

उअ अभुजयसास-रण्ण विहिणा अणुमरामि ॥ १३७४ ॥

केन विहारेणाभ्युद्यतेन जिनकल्पादिना वा विद्वगमि? उत्तर-
गुणैतत्कालापेक्षया उताभ्युद्यतशासनेन विधिना सूत्राङ्ग-
न अर्जुमये इति गाथार्थः ।

पारद्दा वोच्छिती, एहिह उचियकरणा इहरआ उ ।

विरसावसाणऊणो, इत्थं दारस्स संपाओ ॥ १३७५ ॥

प्रारब्धा व्यर्थास्थितिः प्रवज्यानिर्घटणमखण्डम्, इदानीमु-
चिनकरणाद्भवति, इतरथा तु तदकरणे विरसावसानतः
कारणात् प्रारब्धा व्यर्थास्थितिस्तन्मयून्त्वादिति । अत्र द्वा-
रस्य व्यर्थास्थितिमनःसंजितस्य संपात इति गाथार्थः । पं०
व० ४ द्वार ।

संलेहणापुरस्सर-मेअं पाएण वा तयं पुत्तिव ।

वोच्छं तओ कमेणं, समासओऽअभुजयं मरणं ॥ १५७३ ॥

संलेखनापुरस्सरमेतत्प्रायशः पादपविशेषं मुक्त्वा तस्मै पूर्वं
वक्ष्ये संलेखनाम्, ततः क्रमशोऽङ्गरूपेण समासतोऽभ्युद्यतम-
रणं वक्ष्ये इति गाथार्थः ।

चत्तारि विचित्ताइं, विगईणिज्जूहिआइं चत्तारि ।

संवच्छरे उ दोष्णि उ, एगंतरिअं च आयामं ॥ १५७४ ॥

चतुरः संवत्सरान् विचित्राणि तपांसि करोति पट्टादी-
नि तथा विद्वृत्तिनियुद्धानि निर्दिष्टतिकाणि चतुर एव, सं-
वत्सरौ द्वौ च तदुद्देशमेकान्तरितमेवं च नियोगतः आयामं
तपः करोतीति गाथार्थः ।

णाइविगिट्ठो अ तवो, छम्मासे परिमिअं च आयामं ।

अण्णे वि अ छम्मासे, होइ विगिट्ठं तवोकम्मं ॥ १५७५ ॥

नातिविद्वृष्टं च तपः चतुर्थोऽपि परमासान् करोति । तत
ऊर्ध्वं परिमितं चायामं तत्पारणक इति तैलगरङ्गधारणं च,
मुखभङ्गे अन्यान्यापि च परमासान् अत ऊर्ध्वं भवति विद्वृ-
ष्टमर्थेव तपःकर्मैति गाथार्थः ।

वासं कोडीसहियं, आयामं तह य आणुपुव्वीए ।

संघयणादणुव्वं, एतो अट्टाइ नियमेणं ॥ १५७६ ॥

वर्षकोटीसहितमायामं तथा आनुपूर्व्या एवमेव संहननाद्य-
नुरूपम्, आदिशब्दाद्-शकत्यादिग्रहः, अत उक्तात्कालादस्त्री-
दि अर्द्धप्रत्यङ्गत्वाच्चियमेन करोति, इह च कोटीसहितमित्येवं
वृद्धा भुवने-“पट्टवण्णो य दिवसा, पञ्चकस्साणस्स निट्टवण-
आ य । जहियं समिति दोष्णि उ, तं भअइ काडिसहियं तु ॥ १ ॥”
भावत्यं पुण्ण इमस्स जत्थ पञ्चकस्साणस्स कोणो कोणो य मि-
लयइ । कहं? गोसे आवस्सए अम्भत्तट्टो गहियो, अट्टोरत्तं अ-
त्थिऊण पच्छा पुण्णरवि अम्भत्तं करइ, वीयस्स पट्टावणा प-
ढमस्स निट्टावणा एवं दो वि कोणा एगट्ट दो वि मिलिया ।
अट्टमादिस्स दुगहउ काडिसहियं, जो चरिमदिवसो तस्स वि
एगा कोडी एवं आयंविनिव्विइयएगासणएगट्टाणाणि वि ।
अहवा इमा अरणो विही-अम्भत्तट्टं कयं, आयंविनेण पणिय
पुण्णरवि अम्भत्तट्टं करइ आयंविनें च । एवं एगासणगा-
इहि वि संजोगा कायव्वा, णिव्विगणिगाइस्सु सव्वेसु स-
रिसेसु य पन्थ आयंविनेणाहिगारो ” इति गाथार्थः ।

इत्थमसंलेखनायां दोषमाह-

देहम्मि असंलिहिए, सहसा धाऊहिं खिज्जमाणेहिं ।

जायइ अट्टज्जाणं, सरीरियो चरमकालम्मि ॥ १५७७ ॥

देहं असंलिखते सति सहसा धातुभिः क्षीयमाणैर्मोसा-
दिभिर्जायते आर्त्तध्यानम्-असमाधिः शरीरेणश्चरमकाले-
मरणसमय इति गाथार्थः ।

विहिणा उ थोवथोबं, खविज्जमाणेहिं संभवइ शेअं ।

भवविडविबीअभूअं, इत्थं य जुत्ती इमा शेआ ॥ १५७८ ॥

विधिना तु शास्त्राङ्गन स्तोत्रस्तोकं क्षयमाणैर्धातुभिः सं-
भवति नैतदार्त्तध्यानं भवविट्ठापबीजभूतमेतदत्र युक्तिरियं
क्षयाऽसंभवे इति गाथार्थः ।

कथं जय इत्याह-

सइसुहभावेण तहा, थोवविवक्खत्तणेण णो बाहा ।

जायइ बलेण महया, थवस्सारंभभावाओ ॥ १५७९ ॥

सदा शुभभावस्य 'तथा' तेन संलेखनाप्रकारेण स्तोत्र-
विपक्षत्वेन हेतुना न बाधा जायते कुत इत्याह-बलं न महता
शुभभावेन तेन स्तोत्रस्य दुःखस्यारम्भभावाद्इति गाथार्थः ।

उवकमणं पुण्ण एवं, सण्णडिआरं महाबलं शेयं ।

उचिआणासंपायण, सइ सुहभावं विसेसेणं ॥ १५८० ॥

उपक्रमणमेवं धात्वादीनां सप्रतीकारं भूयां बृंहणं महा-
बलं क्षयम्, अत्र उचिताह्वासंपादनेन सदा शुभभावमुपक्र-
मणं विशेषणति गाथार्थः ।

थोवं उवकमिजं, बज्झं अम्भितरं च एअस्स ।

जाइ इअ गोअरत्तं, तहा तहा समयभेएणं ॥ १५८१ ॥

स्तोकमुपक्रमणीयम्, बाह्यं मांसादि, आभ्यन्तरं च अशुभ-
परिणामादि, एतस्यापक्रमणास्य याति एवं गान्तरत्वं संले-
खनायाः तथा तथा समयभेदेन-कालभेदेनति गाथार्थः ।

जुगवं तु खिविजंतं, उदग्भावेण पायसो जीवं ।

चावइ सुहजोगाओ, बहुगुरुसेषं च सुदहं ति॥१५८२॥

शुगयन्तु क्षेप्यमाणं तन्मांसादि उदग्भावेण प्रचुरतया प्रा-
यशो जीवं, किमित्याह-व्यावयति शुभयोगात् सकाशात् ।
किमिव किमित्याह-बहुगुरुसैन्यामिव सुभटे व्यावयति जया-
दिति गाथार्थः ।

आहृप्पवहणिमिच्छं, एसा कह जुअई जइजणस्स ।

समभाववित्तिणो तह, समयत्थविरोहओ चव॥१५८३॥

आह-आत्मवधनिमित्तमेवा संलेखना कथं युज्यते ?, यति-
जनस्य समभाववृत्तेः सतः, तथा समतार्थविरोधतश्चेति
गाथार्थः ।

विरोधमाह—

तिविहाऽतिवायकिरिया, अप्पपरोभयगया जओ भणिया।

बहुसो अणिट्टफलया, धीरेहि अणंतनाणीहिं॥१५८४॥

त्रिविधा अतिपातक्रिया, कथमित्याह—आत्मपरोभयग-
ता यतो भणिता समयं बहुशाऽनिष्टफलदयं क्रिया धीरैर-
नन्तज्ञानिभिः सर्वैरेरिति गाथार्थः ।

भणइ मच्चं एअं, ण उ एमा अप्पवहणिमिच्छंति ।

तल्लक्खणविरहाओ, विहिआणुट्टाणभावेणं॥१५८५॥

भयंते सत्यंमत्त्रिधिधातिपातक्रियेति, नन्वेवा संले-
खना क्रिया आत्मवधनिमित्तेति । कुत इत्याह—तल्लक्षणवि-
रहात्-आत्मवधक्रियालक्षणविरहात्, विरहश्च विहितानु-
ष्ठानभावेन हेतुनिति गाथार्थः ।

जा खलु पमत्तजोगा, णिअमा रागाइदोसमंसत्ता ।

आणाउ बहिभूआ, सा होइ अइवायकिरिआ य।१५८६॥

या खलु प्रमत्तयोगात् सकाशात् नियमाद्रागादिदोषसं-
क्ता स्वरूपतः आह्लातो बाह्यभूता उच्छास्त्रा सा भवत्यतिपा-
तक्रिया इदं लक्षणमस्या इति गाथार्थः ।

जा पुण एअविउत्ता, सुहभावविवट्टिणी अ नियमेणं ।

सा होइ सुदुकिरिया, तल्लक्खणजोगओ चव॥१५८७॥

या पुनरनष्टियुक्ता क्रिया शुभभावविवट्टिणी च नियमेन अ-
वश्यतया सा भवति शुद्धक्रिया कुतस्तल्लक्षणयोगत एवमिति
गाथार्थः ।

पडिवजइ अ इमं जो, पायं किअकिच्चिमो उ इह जम्मं ।

सुहमरणा कियकिच्चो, तस्सेसा जायइ जहुत्ता॥१५८८॥

प्रतिपद्यंत चैनां संलेखनक्रियां यः प्रायः स कृतकृत्य एवैह
जन्मानि निष्पत्तार्थः सुभमरणेनात्र कृतकृत्यो यदि परं तस्यै-
वा जायंत यथाक्ता संलेखना शुद्धक्रिया चेति गाथार्थः ।

मरणपडिआरभूआ, एसा एवं च ण मरणनिमित्ता ।

जह गंडल्लअकिरिआ, णो आयविराइणारूवा॥१५८९॥

मरणप्रतीकारभूतेषा एव चाक्रान्यायान्न मरणनिमित्ता,
यथा गण्डल्लक्षणाया दुःखरूपाऽपि नात्मविरोधनारूपति
गाथार्थः ।

अभत्था सुहजोगा, असंपन्ना पायसो जहासमयं ।

एमो इमस्स उच्चिओ, अमरणधम्मैहिं निहिट्टो॥१५९०॥

अभ्यस्ताः शुभयोगाः औचित्येन असंपन्नाः यथागमं
प्रायशो यथान्तमयं यथाकालमप्योऽप्यस्य मरणं योगस्या-
दितः समयः, अमरणधर्ममिर्वीतरागैर्निर्दिष्टः सूत्रे इति
गाथार्थः ।

यत्तश्चैवम्—

ता आराहेणु इमं, चरमं चरमगुणसाहगं सम्मं ।

सुहभाव विवट्टी खलु, एवमिह पवत्तमाणस्स॥१५९१॥

यत्तश्चैवं तत्-तस्मादाराधयामः—संपादयामः एतं चरमं
शुभयोगं चरमगुणसाधकमाराधनानिष्पादकं 'सम्यग्' आ-
गमनीत्या, शुभभाववृद्धिः खलु कुशलाशयवृद्धिरित्यर्थः । ए-
वामह संलेखनायां प्रवर्त्तमानस्य सत इति गाथार्थः ।

उच्चिए काले एसा, समयम्मि वि वप्पिआ जिण्णिदेहि ।

तम्हा तओ ण दुट्टा, विहिआणुट्टाणओ चव॥१५९२॥

उचिते काले-चरमे 'एसा' संलेखना 'समयेऽपि'-आगमंऽपि
वक्षिता 'जिनन्द्रेः । तीर्थकरैर्यस्मात्तस्मान्न दुष्टा एषा । कुत
इत्याह-विहितानुष्ठानेन एव शास्त्रोक्तत्वादिति गाथार्थः ।

भावमवि संलिहेई, जिण्णप्पणीएण भाणजोएणं ।

भूअत्थभावणाहिं, परिवट्टइ बोहिमूलाइं॥१५९३॥

भावमप्यान्तरं संलिखति-वशं करोति, जिनप्रणीनेनागमा-
नुसारेण ध्यानयोगेन धर्मादिना भूतार्थभावनानिश्च व-
क्ष्यमाणार्थः परिवर्त्तयति-वृद्धिं नयति बोधिमूलान्यव-
दकारणानिति गाथार्थः ।

यत्तदेवाह—

भावेइ भाविअप्पा, विमेसओ नवरं तम्मि कालम्मि ।

पर्यए निग्गुणत्तं, संसारमहासमुदस्स॥१५९४॥

भावयति-अभ्यति भावितात्मा सूत्रेण विशेषतोऽतिशयेन
नवरं तस्मिन्काले चरमे, किमित्याह-स्वभावेन निर्गुणत्वम-
सारत्वं संसारमहासमुद्रस्य भवोद्धेरिति गाथार्थः ।

जम्मजरामरणजलो, अणाइमं वसणमावयाइणो ।

जीवाण दुक्खहेऊ, कइ रोहो य भवसमुदो॥१५९५॥

जन्मजरामरणजलो बहुत्वादर्मापामनादिमानस्यगाधः व्य-
सनश्वापदाकीर्णः अपकारित्वादर्मापां जीवानां दुःखहेतुः
सामान्येन, कष्टरोद्रो-भयानको भवसमुद्र एवभूत इति
गाथार्थः ।

धम्मोऽहं जेण मए, अणोरपारम्मि नवरमेअंमि ।

भवसयमहस्सदुलहं, लद्धं सद्धम्मजाणंति॥१५९६॥

धन्योऽहं सर्वथा येन मया 'अनर्वाक्यारे' महामहति
नवरमेतस्मिन् भवसमुद्रे भयशतसहस्रदुर्लभमेकान्तेन
लब्धम्—प्राप्तं सद्धमेयानं-सद्धर्मं एव यानपात्रमिति
गाथार्थः ।

एअस्स पहावेखं, पालिजंतस्स सह पयसेयं ।

जम्मंतरे वि जीवा, पावंति ख दुक्खदोगच्चं ॥१५६७॥

एतस्य प्रभावेण धर्मयानस्य पाल्यमानस्य सदा-सर्वकालं प्रयत्नेन-विधिना जन्मान्तरेऽपि जीवाः-प्राणिनः प्राप्नु-वन्ति न, किमित्याह-दुःखप्रधानं वैर्गत्यं दुर्गतिभाव-मिति गाथार्थः ।

चित्तमखी अपुच्चो, एयमपुच्चो य कप्परुक्खो पि ।

एअं परमो मंतो, एअं परमामयं एत्थ ॥१५६८॥

चिन्तामखिरपूर्वोऽचिन्त्यमुक्तिसाधनादेतद्धर्मयानम्, अपूर्व-अ कल्पवृक्ष इत्यकल्पितफलवानात्, एतत्परमो मन्त्रो रा-गादिविषयातिव्यात्, एतत्परमामृतमभ्रामरणाबन्ध्यहेतुत्वा-दिति गाथार्थः ।

इच्छं वेअवडिअं, गुरुमाईणं महानुभावाणं ।

जेसि पहावेखेअं, पसं तह पालिअं चेव ॥१५६९॥

इच्छामि बैयावृत्त्यं सम्यग् गुर्यादीनां महानुभावानाम् आ-दिशब्दात्-सहायसाधुमहः, येषां प्रभावेणैवं धर्मयानं प्राप्तं मया, तथा पालितं चैवाधिभ्रंनेति गाथार्थः ।

तेसि खमो तेसि खमो, भावेण पुणो पुणो वि तेसि खमो ।

अणुवकयपरहिअरया, जे एयं दिंति जीवाणं ॥१६००॥

तेभ्यो नमः, तेभ्यो नमः, भावेन अन्तःकरणेन पुनरपि ते-भ्यो नम इति त्रिर्वाक्यम् । अनुपकृतपरहितरता गुरवो यत एतद्वदति जीवेभ्यो धर्मयानमिति गाथार्थः ।

ना इत्तो हिअमणं, विअइ शुवणे वि भव्वजीवाणं ।

जाअइ अओ वि अ जओ, उत्तरणं भवसमुदाओ ॥१६०१॥

नातो धर्मयानाद्धितमन्यद्वस्तु विद्यते भुवनेऽपि त्रेलोक्येऽ-पि भव्यजीवानाम्, कुत इत्याह-जायते अत एव धर्मयानाद्य-त उत्तरणं भवसमुद्रादिति गाथार्थः ।

एत्थ उ सव्वे ठाणा, तहससंजोगदुक्खसयकलिआ ।

रोहाऽणुबंधजुत्ता, अचंत सव्वहा पावा ॥ १६०२ ॥

अत्र तु भवसमुद्रे सर्वाणि स्थानानि देवलोकदीपानि तथाऽ-न्यसंयोगदुःखशतकलिनानि योगावसाने विमानादीनि संयो-गदुःखानीति प्रतीतम्, अत एव रौद्रानुबन्धयुक्तानि विपाक-दाकरणत्वादत्यन्तं सर्वथा पापान्यशोभनानीति गाथार्थः ।

किं एत्तो कट्टयरं, पत्ताणं कर्हिचि मणुअजम्ममि ।

ज इत्थ वि होइ रई, अचंतं दुक्खफलमि ॥१६०३॥

किमतः कष्टतरमन्यतप्राप्तानां कथंचित्कच्छ्रेण मनुजजन्मन्य-पि यदत्रापि भवति रतिः संसारसमुद्रे अत्यन्तं दुःखफलं यथाक्लृप्त्यायादिति गाथार्थः ।

भावनान्तरमाह—

तह चेव सुहुमभावे, भावइ संवेगकारए सम्मं ।

पवयणगम्भभूए, अकरणनिअमाइसुद्धफले ॥१६०४॥

तथैव सूक्ष्मभावान-निपुणपदार्थान् भावयति । संवेगकार-कान्प्रशस्तभावजनकान् सम्यग् विधानेन प्रवचनगर्भभूतान् सारभूतानित्यर्थः, अकरणनियमादिशुद्धफलान्-आदिशब्दा-दनुबन्धहासपरिमह इति गाथार्थः ।

परसावज्जावण-जोएणं तस्स जो सयं चाओ ।

संवेगसारगुरुओ, सो अकरणणियमवरहेज्ज ॥१६०५॥

परसावद्यथावनयोगेन-व्यापारण तस्य धः स्वयं त्यागः सावद्यस्य, किंभूत इत्याह-संवेगसारगुरुः-प्रशस्तभावप्रधानः स सावद्यत्यागाऽकरणनियमवरहेतुः पापाऽकरणस्याबन्ध्यहे-तुरिति गाथार्थः ।

परिसुद्धमणुद्धाणं, पुठ्ठावरजोगसंगयं जं तं ।

हेमघटथाशीअं, सयाऽवि शिअमेण इड्डफलं ॥१६०६॥

परिशुद्धमनुष्ठानं समयशुद्धं पूर्वापरयोगसंगतं यत् त्रिकोटी-शुद्धं तत् हेमघटस्थानीयं वर्तते, सदाऽपि नियमेनेष्टफलम-पवर्गसाधनानुबन्धीति गाथार्थः ।

जं पुण अप्पडिसुद्धं, मियमयघडतुल्लमो तयं खेअं ।

फलमित्तसाहगं चिअ, ख साणुबंधं सुहफलमि ॥१६०७॥

यत्पुनरपरिशुद्धं समयनीत्या मृन्मयघटतुल्यमसारं हि तत् इयं फलमात्रसाधकमेव, यथा कथंचिन्न सानुबन्ध शुभफले इतरवदिति गाथार्थः ।

धम्ममि अ अइअरे, सुहुमेणाभोगसंगए वि ति ।

आहेण चयइ सव्वे, गरहापडिवक्खभावेण ॥१६०८॥

धर्मे चातिआगनपशादान् सूक्ष्मान्-खल्पान् अना-भोगसंगतानपि कथंचिद्वोधेन त्यजति सर्वान् सूत्रनी-त्या गद्दीप्रतिपक्षभावेन हेतुनेति गाथार्थः ।

सो चेव भावणाओ, कयाइदुल्लसिअविरिअपरिणामो ।

पावइ सेटि केवल-मेव मओ णो पुणो मरई ॥१६०९॥

स चैवं भावनातः सकाशात् कदाचिदुल्लसितधीर्यपरि-णामः संप्राप्नोति अंशि तथा केवलम् । एवं मृतकेवला-प्या न पुनर्नियतं कदाचिदपीति गाथार्थः ।

जइ वि न पावइ सेटि, तहाऽवि संवेगभावणाजुत्तो ।

णिअमेण सुगई लहइ, तहा य जिअधम्मवेहि चा १६१० ।

यद्यपि न प्राप्नोति धेरिणं कथमपि संवेगभावनायुक्तः, यन्न-यमेन सुगतिं लभते अन्यजन्मनि, तथा जिनधर्मबोधिं च लभत इति गाथार्थः ।

एतद्वहाह—

जमिह सुहभावणाए, अइसयभावेण भाविओ जीवो ।

जम्मंतरेऽवि जायइ, एवंविहभावजुत्तो अ ॥१६११॥

यत् यस्मादिह शुभभावनया अतिशयभावेन भावितो जीवः सुवान्तरे इत्यर्थः, जन्मान्तरेऽप्यन्यत्र जायते एवंविधभाव-युक्तश्च शुभभावयुक्त इति गाथार्थः ।

एसेव बोहिलाओ, सुहभावबलेण जो उ जीवस्स ।

संलेहणा

पेक्षावि सुहो भावो, वासिअतिलतिल्लनाएणं ॥१६१२॥

एष एव शोधिलाभो वर्त्तते । शुभभायवलेन वासनासाम-
थ्यांश्च एव जीवस्य प्रत्यापि-जन्मान्तरं ऽपि शुभो भावो भव-
ति वासिनतिलतैलज्ञानेन, तेषां हि तैलमापि सुगन्धि भवती-
ति गाथार्थः ।

संलिहिऊणऽप्पाणं, एवं पञ्चप्पाणिञ्चु फलगाई ।

गुरुमाइण् अ सम्मं, खमाविऊ भावसुद्धीण् ॥१६१३॥

संलिख्यान्मानमेवं द्रव्येना भावतश्च प्रत्यर्ण्य फलकादि-
प्रातिहारिकं गुर्वादीश्च सम्यक् क्षमयित्वा यथाहं भाव-
शुद्ध्या संवेगेनति गाथार्थः ।

उवबूहिऊण मेसे, पडिबद्धं तम्मि तह विमेमेण ।

धम्मं उज्जमिअव्वं, संजोगा इह वियोगंता ॥१६१४॥

उपबृंह्य 'शेषान्' गुर्वादिभ्यांऽन्यान् प्रतिबुद्धान्, 'त-
म्मिन्' स्वान्मानि तथा विशेषणोपबृंह्य, धर्मे ' उज्जमितव्यम् '
यत्नः कार्यः, संयोगा इह वियोगान्ताः, एवमुपबृंह्यति
गाथार्थः ।

अह वंदिऊण देवे, जहाविहिं मेमण् अ गुरुमाई ।

पच्चक्खाइत्तु तत्रो, तयंतिगे सच्चमाहारं ॥१६१५॥

अथ वन्दित्वा देवान्-भगवतो यथाविधि-सम्यग् शेषां-
श्च गुर्वादीन् वन्दित्वा, प्रत्याख्याय ततः-तदनन्तरं तदन्तिके
गुरुसमीपे सर्वमाहारमाप्त गाथार्थः ।

समभावम्मि वि अप्पा, मम्मं भिद्धंतभणिअमग्गेण ।

गिरिकंदरं तु गंतुं, पायवगमणं अह करइ ॥१६१६॥

समभावं स्थितात्मा स सम्यक् सिद्धान्तोक्तेन मार्गेण
निर्गहः सन् गिरिकन्दरं तु गत्वा स्वयंपेय पादपगमनमेव
करोति । पादपसमान उन्मेषाद्यभावादिति गाथार्थः ।

सच्चन्थापडिबद्धो, दण्डाययमाइटाणमिह ठाउं ।

जावजीवं चिड्डुइ, शिच्चिड्डो पायव समाणो ॥१६१७॥

सर्वत्राप्रतिबद्धः समभावान्, दण्डायतादिस्थानामह स्थि-
त्वा म्याण्डल यावज्जीव निष्ठति महान्मा निश्चट-
पादपसमान, उन्मेषाद्यभावादिति गाथार्थः ।

पहमिन्नुगमंघयणं, महारुभावा करिति एवमिणं ।

एअं सुहभावाच्चिअ, शिच्चलपयकारणं परमं ॥१६१८॥

प्रथमभंडनेनाति योगतः महानुभावा-ऋषयः कुर्वन्त्ये-
वमेतदन्तशन प्रायः शुभभाव एव, नान्ये, निश्चलपदकारणं
परमं, निश्चलपदं, भास इति गाथार्थः ।

शिन्वाघाइयमंअं, भणियं इह पक्कमाणुसोरणं ।

संभवइ अ इअरं पि हु, भणियमिणं वीअरागेहि ॥१६१९॥

निर्घ्याघातवदेत्पादपगमनं भणितम् । इह प्रकमानुसारेण
हेतुना संभवति चत्तरदाप-सव्याघातवदेतन्, भणितमिदं
दातव्यमैस्ताथकरिति गाथार्थः ।

सीहाइहिं अभिभूओ, पायवगमणं करइ थिरचित्तो ।

आउम्मि पहुप्पंतं, विअ्राणिउं नवरं गीअत्थो ॥१६२०॥

सिहादिभिर्भभूतः सन् पादपगमनं करोति स्थिर-
चित्तः काश्चिदायुषि प्रभवति सति विज्ञाय नवरं गीताथः
उपक्रममिति गाथार्थः ।

संघयणाभावाओ, इअ एवं काउं जो उ अममत्थो ।

सो पुण्ण थेवयरागं, कालं संलेहणं काउं ॥१६२१॥

संहननाभावान् कारणदेवमेतत्कर्तुं याऽसमर्थः पाद-
पगमनं, स पुनः स्तान्तरं कालं जीवितानुसारेण संलेखनां
कृत्विति गाथार्थः । (पं० व० ।) (इङ्कनीमरणव्याख्यानम्
' इंगिमरण ' शब्दे द्वितीयभागं ५३२ पृष्ठ गतम् ।)

भत्तपरिष्साण वि हु, आपव्वज्जं तु विअडणं देइ ।

पुच्चि सीअल्लगो वि हु, पच्छा संजायसंवेगो ॥१६२२॥

भक्तपरिष्साणमापि-तृतीयानशनरूपायाम् आप्रव्रज्यमेव-
प्रव्रज्याकालादेवारभ्य विकटनां ददाति, पूर्वं शीतलोऽपि
परलोके प्राति पश्चात्तत्काले संजातसंवेगः-उत्पन्नसंवेग
इति गाथार्थः ।

वज्जइ अ संकिलिड्डं, विमेमओ गपरं भावणं एमो ।

उल्लसिअजीविविरिअं, तत्रो अ अराहणं लहइ ॥१६२३॥

वर्जयति च 'संक्लिष्टाम्' अशुद्धा विशेषतो नवरं भावनामपः
यथाक्लानशनी उल्लासितजीववर्षाः स-संवेगात् ततश्चा-
राधनां लभते-प्राप्तवति गाथार्थः ।

कंदप्पंदवकिच्चिस-अभिओगा आमुग य संमोहा ।

एसा उ संकलिड्डा, पंचत्रिहा भावणा भणिआ ॥१६२४॥

कान्दर्पिकी, कैल्विपिकी, आभियागिकी, आमुगी, संमोहनी
च । कन्दर्पादीनामियमिति सर्वत्र भावनायम् । एषा तु संक्लि
ष्टा पञ्चविधा भावना भणिता, तत्तत्स्वभावाभ्यासो भावनेति
गाथार्थः ।

जो संजओ वि एआ-गु अप्पमन्थासु वड्डइ कहंचि ।

सो तच्चिहंमु गच्छइ, सुरंसु भइओ चरणहीणो ॥१६२५॥

यः संयतोऽपि सन् व्यवहारत एतास्वप्रशस्तासु भाव-
नासु वर्त्तते कथंचिद्भावप्रधान्यात्स तद्विधेषु गच्छति
सुरेषु-कन्दर्पादिप्रकारेषु भाज्यश्चरणहीनः सर्वथा तत्स-
त्तावकलो द्रव्यचरणहीनश्चेति गाथार्थः ।

तत्र-

कंदप्पं कुकुइण, दवमीले आवि हामणपरे अ ।

विम्हावितो अ परं, कंदप्पं भावणं कुणइ ॥१६३०॥

कन्दर्पवान् कन्दर्पः एवं कौत्कुच्यः द्रुतदर्पशीलश्चापि
हासकरश्च, तथा विस्मापयेश्च एगान् कान्दर्पी भावनां
करोतीति गाथार्थः ।

कन्दर्पवान् कान्दर्पी भावनां करोतीत्युक्तं स च यथा
करोति तथाह-

कहकहकहस्स हसणं, कंदप्पो अणिहुआ य संलावा ।

कंदप्पकहाकहणं, कंदप्पुवणमसंसा य ॥ १६३१ ॥

‘कडकडकडसे’ ति “अन्यत्रापि सुपो भवन्ति” ॥ इति तृतीयाधे षष्ठी, कडकडकडहन हसन्तः; अट्टट्टास इत्यर्थः । तथा कन्दर्पः-परिहासः स्वानुरूपेण अनिभृताश्च संलापाः, गुर्व्वदिनाऽपि निष्ठुरवक्रोक्त्यादयः, तथा कन्दर्पकथाकथने-कामकथाग्रहः, तथा कन्दर्पोपदेशो विधानद्वारणैव कुर्विति शंसा च प्रशंसा च कन्दर्पविषया यस्य स कन्दर्पवान् भवेति गाथार्थः ।

कौत्कुच्यवन्तमाह—

भूसुहणयणाइएहिं, वयणहिं अ तेहिं तेहिं तहचिद्धं ।
कुणइ य जह कुकुअं चिअ, हसइ परो अप्पणा अहसं ॥१६३२

भूमुखनयनादिभिर्देहावयवैर्वचनैश्च नैस्तैर्हासकारकैः तथा चेषां करोति क्वचित् तथाविधमोहदोषाद् यथा कुकुचमेव-गात्रपरिस्पन्दवत् हसति परः-तद्द्रष्टा, आत्मना अहसन्, अभिभिन्नमुखराग इव य एवंविधः स कौत्कुच्यवन्ति गाथार्थः ।

द्रुतदपंशीलमाह—

भासइ दुअं दुअं ग-च्छई अ दप्पिअ व्व गोविसो सरए ।
सव्वहुअदुअकारी, फुट्टइ व ठिअो वि दप्पेणं ॥१६३३॥

भायते द्रुतं द्रुतमसमीक्ष्य संभ्रमाद् वेगाद् गच्छति च द्रुतं द्रुतमेव, ‘दर्पित इव’ दर्पोन्दुर इव ‘गोवृषभा’ बलीवर्धविशेषः शराद् कालं तथा सर्वद्रुतद्रुतकारी असमीक्ष्यकारिणं यावत् तथा स्फुटनीव तीव्रोद्वेकविशेषान् स्थितोऽपि ‘दर्पेण’ कुत्सितवत्तरूपेण य इत्यंभूतः स द्रुतदपंशील इति गाथार्थः ।

हासकरद्वारमाह—

वेसवयणेहिं हासं, जणयंतो अप्पणो परंसिं च ।
अह हासणे ति भणइ, वयणो व्व छले णिअच्छंतो ॥१६३४॥

वेषवचनैस्तथा चित्ररूपैर्हासं जनयन्नात्मनः परेषां च द्रष्टृणामथ हासन इति भयंते, हासकर इत्यर्थः । ‘घतने इव’ भाण्ड इव ‘छलानि’ छिद्राणि ‘नियच्छन्ति’ गाथार्थः ।

विस्मापकद्वारमाह—

सुरजालमाइएहिं, तु विम्हयं कुणइ तन्विहजणस्स ।
तेसु ण विम्हियइ सयं, आहट्टुकुहेडएसुं च ॥ १६३५ ॥

‘सुरजालादिभिस्तु’ इन्द्रजालिको विस्मयं कराति चित्तविभ्रमलक्षणे तद्विधजनस्य-बालिशप्रायस्य, तेष्विन्द्रजालादिषु न विस्मयते विस्मयं स्वयं न करोत्यात्मना आहत्तकुहेटकेषु च पुनस्तथाविधग्राम्यलोकप्रतिबद्धेषु यः स-विस्मापक इति गाथार्थः । उक्ता कन्दपा भावना ।

कैल्यपिकीमाह—

नाणस्स केवलीयं, धम्मायरियाण सव्वसाहूणं ।
हासं अण्णमाई, किच्चिसियं भावणं कुणइ ॥१६३६॥
ज्ञानस्य-श्रुतरूपस्य ‘केवलितं’ वीतरागाणां ‘धर्मा-

चार्याणां’ गुरूणां सर्वभाधुन् सामान्येन, भाषमाणोऽवर्णम-रुद्राघारूपं तथा मायी सामान्येन यः स कैल्यपिकी भावनां तद्भावाभ्यासरूपां करोतीति गाथार्थः ।

ज्ञानाऽवर्णमाह—

काया वया य ते चिअ, ते चेव पमायअप्पमाया य ।
मोक्खाहिअरिअणं, जोइसजोणीहिं किं कजं ॥१६३७॥

कायाः-पृथिव्यादयः, घनानि-प्राणातिपातनिवृत्त्यादीनि, तान्येव भूया भूयः, तथा त एव प्रमादाः-मद्यादयः, अप्रमादाश्च तद्विपक्षभूताः तत्र तत्र कथ्यन्ते इति पुनरुक्तदोषः, तथा मोक्षाधिकारिणां-साधूनां ज्योतिषयोनिभ्यां-ज्योतिषयानिप्रवृत्तिभ्यां किं कृत्यं?, न किञ्चिद्भवतुन्वादिति ज्ञानावर्णवादः, इह कायादय एव यत्नेन परिपालनीया इति । तथा तदुपदेशः उपाधिभेदं तन्मा भूद्वि राधन्ति ज्योतिःशास्त्रादि च शिष्यग्रहणपालनफलमित्यदुष्टफलेमेव सूक्ष्मधिया भावनीयमिति गाथार्थः ।

कैवल्यवर्णमाह द्वारं—

सव्वे वि ण पडिवाहे इ, णयाऽविससेण देइ उवएसं ।
पडितप्पइ ण गुरूण वि, अणो इह णिद्धिअट्टो उ ॥१६३८॥

सर्वानपि प्राणिनो न प्रतिबोधयतीति न समवृत्तिनेव वा विशेषेण ददान्युपदेशमपि तु गम्भीरगम्भीरतरदेशनाभेदेन, तथा परितप्यते न गुरुभ्याऽपि दानादिना आस्तामन्यस्य ज्ञातः सन्नर्वासात् निर्गुणार्थ एवालौकिका गद्वा शब्द एव इति कैवल्यवर्णवादः । नष्टाभ्याः, काङ्कटुकप्रायाश्च भव्याः केनचित्प्रतिबोधयन्ते उपायाभावादिति सर्वानपि न प्रतिबोधयति, अत एवाविशेषेण न ददान्युपदेशं गुणगुरुत्वाच्च गुरुभ्यां न परितप्यते साधुर्निर्गुणार्थ इति गाथार्थः ।

धर्मान्चार्यावर्णमाह—

जच्चाइहिं अवणं, विहोसइ वट्टइ णयावि ओवाए ।
अहिअो छिदप्पेही, पगासवाई अणणुलोमो ॥१६३९॥

जात्यार्दाभः सर्गद्वरसार्द्धवा अवर्णमरुद्राघारूपं विभाषते अनकथा ब्रवीति, वर्त्तते नवाप्यवपात-गुरुसंवावृत्तौ तथा आहतः छिद्रप्रेक्षी गुरोरेव प्रकाशवादी-सर्वसमक्षं तदोपवादी अननुलोमः-प्रतिकूल इति धर्मान्चार्यावर्णवादः । जात्यादयो ह्यकारणमत्र गुणाः कल्याणकारणं, गुरु परिभवाभिनिवेशादयस्त्वातिरौद्रा इति गाथार्थः ।

साध्ववर्णमाह द्वारं—

अविमहणाऽतुरियगई, अणाणुविती अ अवि गुरूणं पि ।
खणमित्तपीइरंमा, गिहिवच्छलगा य संचइया ॥१६४०॥

अविपहणा न सहन्ते कस्यचिदपि तु देशान्तरं यान्ति । अन्वारतगतयो मन्दगामिन इत्यर्थः । अननुवर्तिनः स्वप्रकृतिनिष्ठगः अपि तु गुरुमपि प्रत्यास्तामन्या जनः, तथा क्षणमात्रप्रीतिरायाः तदेव दृष्टास्तदेव तुष्टा गृहिवन्सलाश्च स्वभावेन संचयिनः सर्वसंग्रहपरा इति साध्ववर्णवादः । इहोविपहणाः परंपतापेन, अन्वारतगतय ईयादिरक्षाथमननुवर्तिनः असंयमापक्षया, क्षणमात्रप्रीतिरायाः अल्पकथ यतया, गृहिव-

त्सला धर्मप्रतिपत्तये संबन्धयन्त उपकरणाभावे परलो-
काभावादिति गाथार्थः ।

मायिस्वरूपमाह वारं—

गूह्य आयसहावं, छायाइ अगुणे परस्स संते वि ।

चोरो व्व सव्वसंकी, गूढायारो इवइ मायी ॥ १६४१ ॥

गूहति—प्रच्छाद्यस्यात्मनः स्वभावं गुणामावरूपमशोभनं
छाद्यति गुणान्परस्यान्वयस्य सतोऽपि विद्यमानानपि माया-
दोषेण तथा चौर इव सर्वशक्ती स्वचित्तदोषेण गूढाचारः सर्वत्र
वस्तुनि भवति मायी जीव इति गाथार्थः । उक्त्वा कैवल्यविकी
भावना ।

आभियोगिकीमाह वारं—

कोउअ भूईकम्मे, पसिणा इअरे गिमित्तमाजीवी ।

इअरिससायगुरुओ, अभिओगं भावणं कुणइ ॥ १६४२ ॥

कौतुकं यथ्यमाणम् एवं भूतिकर्म एवं प्रश्नः, एवमितरः
प्रश्नाप्रश्न एव निमित्तम् आजीवति कौतुकाद्याजीवकः
अअरिससायगुरुः सत्ताभियोगं भावनां करोति, तथाविधा-
भ्यासादिति गाथार्थः । पं० व० ४ द्वार । (कौतुकस्व-
रूपनिरूपणं 'कोउय' शब्दे तृतीयभागे ६६६ पृष्ठे गतम् ।)

भूतिकर्माख्याह—

भूइए अ मडिआए, सुसेण व होइ भूइकम्मं तु ।

वसहीसरीरभंडग-रक्खा अभिओगमाईआ ॥ १६४४ ॥

भूत्या भस्मरूपया मृदा वाऽऽर्द्रपांशुलक्षणया सूत्रेण वा प्र-
सिद्धेन भवति भूतिकर्म परिरयवेष्टनरूपम् । किमर्थमित्याह-
वसतिशरीरभण्डकरक्षेत्यतद्रक्षार्थमभियोगाद्य इति कृत्वा
तेन कृतेन तद्रक्षां कर्तुमिति गाथार्थः ।

प्रश्नस्वरूपमाह वारं—

पयहाउ होइ पसिणं, जं पासइ वा सयं तु तं पसिणं ।

अगुहोच्छिद्रुपए, दप्पणअसितोयकुड्डाई । १६४५ ॥

प्रश्नस्तु भवति पाठाविरूपः प्रश्न इति यत्पश्यति
स्वयमात्मना तुशब्दादन्यं च अत्रस्थाः प्रस्तुते च स्तुते
स प्रश्न इति । क तदित्याह—अगुहोच्छिद्रुपदे इत्युच्छ्रुपत् तु
शिष्टः कासारिदभक्षणं एवं दप्पणं—आदर्शं असां च—सङ्ग
तायं—उदकं कुडुं—भिक्षो आदिशब्दान्मदनफलादिपरिग्रहः,
(पाठान्तरे—) कुडुं—प्रशान्तो वा पश्यति—कल्प-
विशेषादिति गाथार्थः ।

प्रश्नाप्रश्नमाह—

पसिणापसिणं सुमिणे, विआसिद्धं कहेइ अस्सस्स ।

अहवा आइखणिए, घंटेअसिद्धिं परिकहेइ ॥ १६४६ ॥

प्रश्नाप्रश्नोऽयंमबंधो भवति ; यः स्वप्न ' विद्याशिष्टं - वि-
द्याकथितं सत्कथयत्यन्यसौ शुभजीवितार्थं, अथवा—'आइख-
णिए' इति । ईक्षणिका वैवज्ञा आख्यात्री लोकसिद्धा उग्रवी,
साऽपि घण्टिकाशिष्टं घण्टिकायां स्थित्वा घण्टिकयत्नेन क-
थितं परिकथयत्येष वा प्रश्नाप्रश्न इति गाथार्थः ।

१—तालन्वा अपि दन्तारत्र शम्भकरपाशवः । अमरटीका ।

निमित्तमाह—

तिविहं होइ खिमित्तं, तीए पच्चुप्पयागयं वेव ।

एत्थ सुभासुभभेअं, अहिगरणेतरविमासाए ॥ १६४७ ॥

त्रिविधं भवति निमित्तं कालभेदेनेत्याह—अतीते प्रत्युत्पन्न-
मनागतं चैव, अतीतादिविषयत्वात्तस्य, अत्र शुभाशुभभवे-
तल्लोकं, कथमित्याह—अधिकरणेतरविभाषा यत्साधिकरणं
तदशुभमिति गाथार्थः ।

एयाणि गावट्टा, कुणमाखो आभियोगिअं बंधे ।

वीअं गारवरहिओ, कुव्वइ आराह उअं च ॥ १६४८ ॥

एतानि भूतिकर्मादीनि गौरवार्थं-गौरवनिमित्तं कुर्वन् ऋ-
षिः आभियोगिकम् अभियोगनिमित्तं बध्नाति कर्म देवता-
द्यभियोगादि कृत्यमेतत् । द्वितीयमपवादपदनिमित्तम्, अत्र
गौरवरहितः सन्निस्यूह एव करोत्यतिशयज्ञानं सत्यतत्स चैवं
कुर्वन्आराधको न विराधकः, उअं च गोत्रं बध्नातीति शेषः ।
तीर्थोन्नतिकरणादिति गाथार्थः । उक्त्वा आभियोगिकी
भाना ।

साम्प्रतमासुरीमाह—

अणुबद्धविग्गहे वि अ, संसत्तवो खिमित्तमाएसी ।

खिकिवखिराणुकंपो, आसुरिअं भावणं कुणइ ॥ १६४९ ॥

अनुबद्धविग्रहः—सदा कलहशीलः, अपि च—संसकृतपा
आहारादिनिमित्तं तपःकारी, तथा निमित्तम्—अतीतादि-
भेदमादिशति । तथा निष्कृपः—रूपारहितः, तथा निरनुकम्पो-
ऽनुकम्पारहितः अन्यस्मिन् कम्पमानेऽपि । इत्यासुरीभाव-
नांपतां भवतीति गाथार्थः ।

व्यासार्थमाह—

खिअं, वुग्गहसीलो, काऊण य खायुतप्पई पच्छा ।

ण य खामिओ पसीअइ, अवराहीअं दुविण्हं पि । १६५० ॥

नित्यं व्युद्ग्रहशीलः ?—सततं कलहस्वभावः, कृत्वा च
कलहं नानुत्पद्यत पश्चादिति न च कान्तः सम्भरणाधित्वा
प्रसीदति—प्रसादं गच्छति । अपराधिनोर्द्वेषः—स्वपक्ष-
रपक्षगतयोः कषायोदयादेवेत्येषोऽनुबद्धविग्रह इति
गाथार्थः ।

संसकृतपसमाह—

आहारउवहिसिआ—सु जस्स भावो उ निअसंससो ।

भावोवहओ कुणइ अ, तवोवहाणं तयट्टाए ॥ १६५१ ॥

आहारोपधिशय्यास्वादनादिरूपास्तु यस्य भावस्तु—आशयः
'नित्यसंसकृतः'—सदा प्रतिबद्धः, भाषापहतः स एवंभूतः करो-
ति च तप उपधानम्—अनशनादि, तदर्थम्—आहाराद्यर्थं यः
स संसकृतपा यतिरिति गाथार्थः ।

निमित्तादेशनमाह वारं—

तिविहं निमित्तं एकि—क छच्चिहं तं तु होइ विअेअं ।

अभिमाणाभिनिवेशा, वागरिअं आसुरं कुणइ ॥ १६५२ ॥

त्रिविधं भवति निमित्तम्—कालभेदेन, एकैकं षड्विधं लाभा-
लाभसुखदुःखजीवितमरणविषयभेदेन तप्तु भवति विज्ञेय-

म् । एतच्चाभिमानाभिनिवेशादित्यभिमानतीव्रतया व्याकृतं, सदा आसुरीं भावनां करोति तद्भावाभ्यासरूपत्वादिति गाथार्थः ।

निष्कृपमाह दारं—

चंकमणाईसत्तो, सुणिकिवो थावराइसत्तेसु ।

काउं च णाणुतप्पइ, एरिसम्भो णिकिवो होइ ॥ १६५३ ॥

चक्रकमणादि—गमनासनादि तत्र सक्तः सन् क्वचित्सु-
निष्कृपः सुष्ठु गतघृणः स्थावरादिसंघेषु करोत्यजीवप्रति-
पस्या कृत्वा वा चक्रकमणादि नानुत्पद्यते केनचिन्नोदितः
संभ्रतादृशो निष्कृपो भवति, लिङ्गमेतदस्यति गाथार्थः ।

निरनुकम्पमाह दारं—

जो उ परं कंपंतं, दडूण न कंपए कडिणभावो ।

एसो उ थिरणुकंपो, पसत्तो वीअरागेहिं ॥ १६५४ ॥

यस्तु परं कम्पमानं दृष्ट्वा कुतश्चिदुत्तुतः न कम्पंतं कठि-
नभावः सन् क्रूरतया एष पुनः निरनुकम्पो जीवः प्रज्ञप्तां
वीतरागैरात्तैरिति गाथार्थः । उक्ता आसुरी भावना ।

सांप्रतं संमोहनीमाह दारं—

उम्मग्गदेसओम—ग्गदूमओ मग्गविप्पडीवत्ती ।

मोहेय य मोहित्ता, संमोहणियं भावणं कुणई ॥ १६५५ ॥

उन्मार्गदेशकः वक्ष्यमाणः, एवं मार्गदृषकः एवं मार्ग-
विप्रतिपत्तिः तथा मोहनं स्वगतं तथा मोहयित्वा परं
संमोहिनीं भावनां करोति । तद्भावाभ्यासरूपत्वादिति गा-
थार्थः ।

उन्मार्गदेशकमाह—

नाणाइ दूसयंतो, तत्त्ववरीअं तु उदिसइ मग्गं ।

उम्मग्गदेसओ ए-स होइ अहिओ अ सपरेसिं ॥ १६५६ ॥

ज्ञानार्थानि दूषयन्पारमार्थिकानि तद्विपरीतं तु पारमार्थि-
कज्ञानविपर्ययमेवोद्दिशति मार्गं धर्मसंबन्धनमुन्मार्गदे-
शक एष एवंभूतः भवत्यहितः, एवं परमार्थेन स्वपरयो-
र्द्वयोरपीति गाथार्थः । पं ४ ४ द्वार । (मार्गदूषकव्याख्या
' मग्गदूसग ' शब्दं षष्ठभागं ५८ पृष्ठं गता ।)

मार्गविप्रतिपत्तिमाह—

जो पुण तमेव मग्गं, दूसित्ताऽपडिओ सतक्काए ।

उम्मग्गं पडिवज्जइ, विप्पडिवत्तेस मग्गस्स ॥ १६५८ ॥

यः पुनस्तमेव मार्गं—ज्ञानादि दूषयित्वा अपरिहृतः सन्
स्वतर्क्या जातिरूपया देशे उन्मार्गं प्रतिपद्यते एष एव मार्ग-
विप्रतिपत्तिरिति गाथार्थः ।

मोहमाह—

तह तह उवहयमइओ, मुज्जइ णाणचरणंतरालेसु ।

इड्डीओ अ बहुविहा, दडुं जत्तो उ मोहो य ॥ १६५९ ॥

तथा तथा चित्ररूपतया उपहतमतिः सन् मुह्यति ज्ञानचर-
णान्तरालेषु गहनेषु ऋद्धीश्च बहुविधा दृष्ट्वा परमार्थिकानां
यतो मुह्यत्यसौ मोह इति गाथार्थः ।

मोहयित्वेति व्याचिख्यासुराह—

जो पुण मोहेइ परं, सब्भावेणं च कइअवेणं वा ।

समयंतरम्मि सो पुण, मोहित्ता घेप्पइ अखेणं ॥ १६६० ॥

यः पुनर्मोहयति परमन्यं प्राणिनं सद्भावेन वा तथ्येनैव
कैतवेन वा परिकल्पितेन समयान्तरं-परसमये मोहयति-
स पुनरवभूतः प्राणी ' मोहयित्वे ' ति गृह्यते अनेन द्वारगा-
थावयवेनेति गाथार्थः ।

आसां भावनानां फलमाह—

एयाओ भावणाओ, भावित्ता देवदुग्गइं जंति ।

तत्तो वि चुआ संता, पडिति भवसागरमणंतं ॥ १६६१ ॥

एता भावना भावयित्वा अचश्यं देवदुर्गतिं यान्ति प्रा-
णिनः, ततस्तस्या अपि च्युताः सन्तः देवदुर्गतेः पर्यटन्ति
भवसागरं-संसारसमुद्रमनन्तमिति गाथार्थः ।

प्रकृतोपयांगमाह—

एयाओ विसेमेणं, परिहरई चरणविग्घभूआओ ।

एअन्नरोहआं थिअ, मम्मं चरणं पि पावेइ ॥ १६६२ ॥

एता भावना विशेषेण परिहरति चरणविघ्नभूताः । एता
इति एतन्नरोधादेव कारणात्सम्यक्करणमपि प्राप्नोति प्र-
स्तुतानशनीति गाथार्थः ।

आह ण चरणविरुद्धा, एआओ एत्थ चेव जं भणिओ ।

जो संजओ वि भइओ, चरणविहीणो अ इच्चाई ॥ १६६३ ॥

आह न चरणविरुद्धाः एता भावनाः, अप्रैव यद् भणितं
ग्रन्थे यः संयतोऽप्येतास्वित्यादि तथा भाज्यश्चरणहान-
श्चेत्यादि प्रागिति गाथार्थः ।

अत्रोत्तरम्—

व्रवहारणया चरणं, एआसुं जं अमंकिलिट्ठो वि ।

कोई कंदप्पाई, सेवइ ण उ णिच्छंएण एसुं ॥ १६६४ ॥

व्यवहारनयाचरणम् एतासु भावनासु यदसंक्लिष्टाऽपि प्रा-
णी कश्चित्कन्दर्पादीन् सेवेन, न तु निश्चयेन तेन च-
रणमेतास्विति गाथार्थः ।

एतदवाह—

अखंडं गुणद्वारं, इदं एअस्स णियमओ चेव ।

सइ उचियपवित्तीए, सुत्ते वि जओ इमं भणियं ॥ १६६५ ॥

अखण्डं गुणस्थानं निर्गतचारमिष्टमेतस्यां नियमत एव
निश्चयनयन यस्य सदाचित्यप्रवृत्त्या हेतुभूतया सूत्रेऽपि य-
त इदं भणितं वक्ष्यमाणमिति गाथार्थः ।

किं तदित्याह—

जो जहवायं न कुणइ, मिच्छादिड्डी तओ हु को आसो ।

वट्टेइ अ मिच्छत्तं, परस्स सक्कं जणमाणो ॥ १६६६ ॥

यो यथावादे यथाऽऽगमं न करोति विहितं मिथ्यादृष्टस्त
एवंभूतात्कोऽन्यः स एवाज्ञाविगधनादि विवर्जयति च,
मिथ्यात्वघशादात्मनः परस्य शङ्कां जनयन्सदनुष्ठानविषया-
मिति गाथार्थः ।

स्याद् यथावाद्मेव कन्दर्पादिकरणमित्याशङ्क्याह—

कंदप्पाई वाओ, न चेह चरणम्मि सुइ कहं चि ।

ताए अ सेवणं पि हु, तह वायविगहगं चव ॥१६६७॥

कन्दर्पादिकाद्यो नवेहागमे चरणे चारित्र्यविषयः श्रूयन्त
कान्तिर्कर्मिश्चत्प्रस्थाने, तत्तस्मादेतत्संवेन कन्दर्पसंवे-
नमपि तद्वाद्वागधकं चारित्र्यादधिगधकमेवेति गाथार्थः ।

एवं निश्चयनेयनैतदुक्तम्—

किं तु असंखिजाई, मंजमठाणाई जेण चरणे वि ।

भणियाई जाई भेया, तेण न दांयां इहं कांइ ॥१६६८॥

किं त्वसंख्येयानि संयमस्थानानि तारतम्यभेदेन येन च-
रणेऽपि-चारित्र्येऽपि भणितान्यागमे जातिभेदात्तज्जातिभेदेन
तेन कारणेन दोषा इह काश्चित्कन्दर्पादी तथाविधसंयम-
स्थानभावाविति गाथार्थः ।

प्रकृतयाजनामाह—

एआणै विसेसणं, तच्चाओ तेण होइ कायवो ।

पुर्वि तु भाविआण वि, पच्छातावाइजोगेणं ॥१६६९॥

पतासां भावनानां विशेषेण तस्यागो भवति तेन कर्त्त-
व्या विवक्षिताऽनर्शानना, पूर्वभावनानामपि सर्तानां प-
श्चात्तापादियोगेन भवसंरिगति गाथार्थः ।

कयमित्थ पसंगेणं, पगयं वोच्छामि सव्वणयसुद्धं ।

भत्तपरिष्साए खलु, विहाणमेसं समासेणं ॥१६७०॥

कृतमत्र प्रसङ्गेन, प्रकृतं वक्ष्यामि । किंभूतं सर्वनय-
विशुद्धम्, किमित्याह-भक्तपरिष्ठायाः खलु विधानंशपं यस्माकं
तं समासन-संज्ञेपणंति गाथार्थः ।

विण्डणअभुद्धाणं, उच्चिअं संलेहणं च काऊण ।

पच्चखाइ ओहारं, तिविहं चउव्विहं वाऽधि ॥१६७१॥

विकटनां दत्त्वा तदन्वभ्युत्थानं संयमं उचितं संलेखनां
च संहननांद् कृत्वा प्रत्याख्यात्याहारं गुरुसर्मापं त्रिविधं
चतुर्विधं चापि यथासमाधानार्थात् गाथार्थः ।

उव्वत्तइ परिअत्तइ, सयमंमणावि कारवइ किंचि ।

जत्थऽसमत्थो नवरं, समाहिजणगं अपडिबद्धो ॥१६७२॥

उद्धृते परवृत्ते स्वयमात्मनैव अन्यथापि कारयति, किं
चित् वेद्यावृत्त्यकरणे यथासमर्थो नवरं तत्कारयति, स-
माधिजनकं दयात्मनः अप्रतिबद्धः सन् सव्वत्रेति गाथार्थः ।

भेत्तादी सत्ताइसु, जिगिदवयणेण तह य अच्चत्थं ।

भावेइ तिचवभावां, परमं संवेगमावासां ॥ १६७३ ॥

मैत्र्यादीनि मैत्रीप्रमादकारुण्यमाध्यस्थानि सत्त्वादिषु स
स्वशुणाधिकस्य मानार्थनयपु जिनन्द्रवचनेन हेतुभूतन तथा
चात्यर्थे नितरां भावयति तीव्रभावः सन् परमं संवेगमा-
पन्नः आतशयनाद्गन्तःकरण इति गाथार्थः ।

देहसमाधौ यत्नितव्यमित्याह—

गुहभाणाओ धम्मो, तं देहसमाहिभंभं पायं ।

ता धम्माऽपीडाए, देहसमाहिम्मि जइअव्वं ॥१६७४॥

शुभध्यानादुर्मादः धर्मो भवति तच्छुभध्यानं देहसमा-
धिभंभवं प्रायो वाहुल्येनास्माद्विधानाम् । यत एव तत्तस्माद्ध-
र्मापीडया हेतुभूतया देहसमाधौ-शरीरसमाधानं यतित-
व्यं-प्रयत्नः कार्य इति गाथार्थः ।

इहरहल्ले यवद्धम्मि य, मंघयणे थिरधिइए रहिअस्स ।

देहस्म समाहीए, कत्तो सुहभाणभावां चि ॥ १६७५ ॥

इतरथा छेदवर्तिनि संहनने सर्वजघन्य इत्यर्थः । स्थिर-
धृत्या रहितस्य दुर्बलमनसः देहस्याऽसमाधौ संजाते सति
कुतः शुभध्यानभावा नैवेति गाथार्थः ।

तयभावम्मि अ अमुहा, जायइ लेसा वि तस्स णियमेणं ।

तत्तो अ परभवम्मि अ, तल्लेसेसुं तु उववाओ ॥१६७६॥

तद्भावं च-शुभध्यानाभावे च अशुभा जायते लेश्याऽपि
तथाविधात्मपरिष्णामरूपा तस्य नियमेन देहासमाधिमतः
तत्तश्चाशुभलेश्यातः परभवं-जन्मान्तरेऽपि तल्लेश्यास्वे-
वापपातो महाननर्थ इति गाथार्थः ।

तम्हा उ सुहं भाणं, पच्चक्खाणिस्स सव्वजत्तेणं ।

संपाडिअव्वं खलु, गीअन्थेणं सुआणाए ॥ १६७७ ॥

यस्मादेव तस्मात् शुभमेव ध्यानं प्रत्याख्यानिनः सर्वयत्ने
न कवचज्ञानात्सपादायतव्यं खलु नियोगतः गीतार्थेन श्रुत-
ज्ञान-साधुनेति गाथार्थः ।

सो वि अ अप्पडिबद्धो, दुल्लहलाभस्स विरइभावस्स ।

अप्पडिपडण्णं वि अ, तं तं चिट्ठं करावइ ॥ १६७८ ॥

सोऽपि च प्रत्याख्यानी अप्रतिबद्धः सर्वत्र दुर्लभलाभस्य
दुर्लभप्रोक्तः विरतिभावस्य-चारित्र्यस्य अप्रतिपत्तनार्थमेव
चाहापरतन्त्रः सन् तां तां चष्टां कारयति कवचादिरूपार्थमिति
गाथार्थः ।

तह वि तथा अदीणो, जिणवरवयणम्मि जायबहुमाणो ।

संसाराउ विरत्तो, जिणोहिँ आराहओ भणिओ ॥१६७९॥

तथापि तदा अदीनः सन् भावेन जिनवरवचने जात-
बहुमानः वचनैकनिष्ठः सन् संसाराद्विरक्तः संविग्नो जि-
नैरागधको भक्तिः परमार्थत इति गाथार्थः ।

अत्रोपपत्तिमाह—

जे सो सया वि पायं, मणेण संविग्गपक्खिओ चव ।

इअरो उ विरइयणं, न लहइ चरमं वि कालम्मि ॥१६८०॥

यद्सावेवांधः सदापि प्रायः मनसा भावेन संविग्नपा-
त्तिक एवम् इतरस्यसंविग्नपात्तिकः विरतिरत्नं-चारित्रं न
लभत न प्राप्नोति चरमकालऽपीति गाथार्थः ।

संविग्गपक्खिओ पुण, अस्सत्थ पयइओ वि काएणं ।

धम्मं चिअ तल्लिच्छो, ददरति तिथ व्व पुरिसम्मि ॥१६८१॥

संविग्नपात्तिकः पुनः शीतलविहारी अन्यत्र प्रवृत्तोऽपि
कार्यादभागे कायेन प्रमादात् धम्म एव तल्लिप्सः तद्ग-
तचित्तः ददरत्तस्तीवत् पुरुषः । सा यथा कुलजा प्रोषितभर्तृ-

का क्वचिज्जातरागा कादाचिरकस्वल्पकालतत्प्राप्त्या दानादि-
क्रियाप्रवृत्ताऽपि तद्गतचित्ता पापं न युज्यन्ते, स्वल्पं च दा-
नादिक्रियाफलमाप्नोतीत्येवं संविद्यमानाऽपि कायमात्रेणा-
समञ्जसप्रवृत्तो भावेन धर्मरक्षां धार्मिक एव मन्तव्य
इति गाथार्थः ।

तसो चिञ्च भावाञ्चो, शिमिचभूञ्चमि चरमकालमि ।
उक्तरिसविसेसेणं, कोई विरइं पि पावेइ ॥ १६८२ ॥

तत्र एव भावात्—धर्मविषयात् निमित्तभूते चरमकाले
सति उत्कर्षविशेषेण शुभभावस्य कश्चिद्विरतिमपि प्राप्नोति
धन्य इति गाथार्थः ।

युक्तियुक्तमेतत्—

जो पुण किलिडुचित्तो, शिरवंकखोऽणत्थदंडपडिबद्धो ।
लिगोवघायकारी, ण लहइ सो चरमकाले वि॥१६८३॥

यः पुनः क्लिष्टचित्तः सत्यनिर्णयः सर्वत्रानर्थवृत्तिप्रतिबद्धः
तथा लिङ्गापघातकारी तेन तेन प्रकारेण न लभते स वि-
रतिरन्ते चरमकालेऽपीति गाथार्थः ।

चोएइ कइं समणो, किलिडुचित्ताइदोमवं होइ ।
गुरुकम्मपरिणइञ्चो, पायं तह दव्वसमणो अ॥१६८४॥

चोदयति चोदकः, कथं श्रमणः संक्लिष्टचित्तादिदोषवान्
भवतीति, उत्तरमत्र—गुरुकर्मपरिणतं भवति प्रायस्तथा
बाहुल्येन द्रव्यश्रमणश्चेति गाथार्थः ।

एतद्वैव समर्थयते—

गुरुकम्मञ्चो पमाञ्चो, सो खलु पावो जञ्चो तञ्चोऽणोरो ।
चोइमपुव्वधरा वि हु, अणंतकाए परिवसंति॥१६८५॥

गुरुकर्मणः सकाशात्प्रमादो भवति, स खलु पापोऽतिरौ-
द्रः यस्ततः प्रमादादनके चतुर्दशपूर्वधरा अपि तिष्ठन्त्वन्व्ये
अनन्तकार्ये परिवसन्ति वनस्पतारिवति गाथार्थः ।

किञ्च—

दुक्खं लब्भइ नाणं, नाणं लद्धुण भावणा दुक्खं ।
भाविञ्चमई वि जीवो, विमएसु विरज्जई दुक्खं ॥१६८६॥

दुःखं लभ्यते—कृच्छ्रेण—प्राप्यते ज्ञानं—यथास्थितपदार्था-
वसायितथा ज्ञानं लब्ध्वा—प्राप्य भावना एवमेवैतदित्येवं-
रूपा दुःखं भवति । भावितमतिरपि जीवः कथंचित् कर्म-
परिणतिवशात् विषयेभ्यः शब्दादिभ्यो विरज्यते अप-
रिचुक्तिरूपेण दुःखं तत्प्रवृत्तेः सान्मीभूतत्वादिति गाथार्थः ।

एवं गुरुकर्मपरिणतः क्लिष्टचित्तादिभावां विरुद्धः, द्रव्य-
श्रमणमाह—

अञ्जे उ पढमगं चिञ्च, चरित्तमोहकञ्चञ्चोवसमहीणा ।
पव्वइआ ण लहंती, पच्छा वि चरित्तपरिणामं ॥१६८७॥

अन्ये तु प्रथममेव—आदित आरभ्य चारित्रमाहङ्गयोपशम-
हीनाश्चारित्रमन्तरेणैव प्रव्रजिताः द्रव्यत एवभूताः
सन्तो न लभन्ते पश्चादपि तत्रैव तिष्ठन्तश्चारित्रपरिणामं
प्रव्रज्यास्तिष्ठरूपमिति गाथार्थः ।

एतद्वैवाह—

मिच्छादिद्वीञ्चो वि हु, केई इह होति दव्वलिगधरा ।
तां तमिं कह ण हुंती, किलिडुचित्ताइञ्चो दोसा॥१६८८॥

मिथ्यादृष्टयोऽपि अपिशब्दाद्भव्या अपि केचनेह लोके
शान्तेन वा भवन्ति द्रव्यलिङ्गधारिणो विद्वम्बकप्रायाः, तत्र-
स्मात्तेषामेवंभूतानां कथं न भवन्ति?, भवन्त्येव क्लिष्टचि-
त्तादयो दापाः प्रागुपन्यस्ता इति गाथार्थः ।

तत्रैव प्रक्रमं विधिशेषमाह—

एत्थ य आहारो खलु, उवलकस्वणमेव होइ णायव्वो ।
बोसिरइ तञ्चो सव्वं, उवउत्ता भावसल्लं पि ॥१६८९॥

अत्र चानशनाधिकारं आहारः खलु परित्यागमधिकृत्यो-
पलक्षणमेव भवति ज्ञातव्यः शेषस्यापि वस्तुनः । तथा चाह-
व्युत्सृजति—परित्यजत्यसावनशनी सर्वम्, उपयुक्तः सन्
भावशल्यमपि सूक्ष्माध्यात्वादीनीति गाथार्थः ।

किं बहुना—

असुं पिव अप्पाणं, संवेगाइसयाउ चरमकाले ।
मसइ विसुद्धभावो, जो सो आराहञ्चो भणिञ्चो॥१६९०॥

अन्यामनात्मानं प्राक्कनादान्मनः संवेगातिशयात् संवेगा-
तिशयेन चरमकाले प्राणप्रयाणकाले मन्यन्ते शुद्धभावः सन्
सर्वाऽसर्वाभनिवेशत्यागेन यः स आराधको भणितस्तीर्थ-
करणार्थं रति गाथार्थः ।

अयमेव विशिष्यन्ते—

सव्वत्थापडिबद्धो, मज्झत्थो जीविए अ मरणे अ ।
चरणपरिणामजुत्तो, जो सो आराहञ्चो भणिञ्चो॥१६९१॥

सर्वत्राप्रतिबद्धः इहलोके परलोके च, तथा मध्यस्थो जीविते
मरणे च; न मरणमभिलषति नापि जीवितमित्यर्थः, चरण-
परिणामयुक्तो न तद्विकलः, य एवंभूतः स आराधको भणि-
तस्तीर्थकरणार्थं रति गाथार्थः ।

अस्यैव फलमाह—

सो तप्पभावञ्चो चिञ्च, खविउं तं पुव्वदुक्कडं कम्मं ।
जायइ विसुद्धजम्मा, जोग्गो अ पुणो वि चरणस्स ॥१६९२॥

स एवंभूतस्तत्प्रभावत एव—चारित्रपरिणामप्रभावादेव
क्षपयित्वाऽभावमापाद्य तत्पूर्वदुष्कृतं कर्म शीतलविहारजं
जायते विशुद्धजन्मा—जात्यादिदोषपरिहृतः योग्यश्च पुनरपि
तज्जन्मापक्षया चरणस्येति गाथार्थः ।

त्रिविधको भवतीति तद्विशेषमभिधानुमाह—

एसो अ होइ तिविहो, उक्कोसो मज्झमो जहणो य ।
लेसादारेण फुडं, वोच्छामि विसेममेएसिं ॥ १६९३ ॥

एष चाराधको भवति त्रिविधः । त्रिविध्यमेवाह—उत्कृष्टो,
मध्यमो, जघन्यश्च । भावसांपन्नं चोत्कृष्टत्वादि यत एवमतो
लेश्याद्वारेण—लेश्याङ्गीकरणेन स्फुटं—प्रकटं वदयामि विशेष-
मेतेषामुत्कृष्टादिभेदानामिति गाथार्थः ।

तत्र—

सुकाए लेसाए, उक्कोसगमसंगं परिणमित्ता ।

जो मरइ सो हु शियमा, उक्कोसाराहआं होइ ॥१६६४॥

शुक्लाया लेश्यायाः सर्वोत्तमाया उक्तप्रमंशकं विशुद्धं परिणम्य-तद्भायमासाद्य यो म्रियते काश्चित्सस्वः स नियमा-द्वेषोत्कृष्टाऽऽराधको भवति स्वरूपभवप्रश्न इति गाथार्थः ।

मध्यमाऽऽराधकमाह—

जे सेसा सुकाए, अंसा जे आवि पम्हलेसाए ।

ते पुण जो सो भणिया, मज्झिमआं वीयरगेहिं ॥१६६५॥

ये शेषा उक्तप्रमंशकं विहाय शुक्लायाः अंशाः-भेदाः, ये चापि पद्मलेश्यायाः, सामान्येन तान् पुनर्विपरिणम्य यो म्रियते स मध्यमा भणितो मध्यमाराधको वीतरागैर्जितैरिति गाथार्थः ।

जघन्यमाराधकमाह—

तेओ लेसाए जे, अंसा अह नेओ जे परिणमित्ता ।

मरइ तओ वि हु शेषो, जहम्पगाराहआं इत्थ ॥१६६६॥

तेजालेश्यायाः ये अंशाः-प्रधानाः, अथवा तान् यः परिणम्या-ऽऽशकान् काश्चित् म्रियतेऽस्वावर्ण्यवभूता ज्ञेयः, किंभूत इत्याह—जघन्याराधकोऽत्र प्रवचन इति गाथार्थः ।

अस्यैव सुसंस्कृतभोजनलक्षणकल्पविशेषमाह—

एसो पुण सम्मत्ताऽऽ-इमंगआं चैव होइ विपंओ ।

या उ लेस्सामित्तेणं, तं जमभव्वाण वि सुगणं ॥१६६७॥

एष पुनलेश्याया द्वारोक्काराधकः सम्यक्त्वादिसंगत पव-सम्यक्त्वज्ञानतद्भावस्थायिचरणयुक्त एव भवति विज्ञेय आराधको न तु लेश्यामात्रेण केवलं आराधकः । कुत इत्याह—‘तत्’-लेश्यामात्रं ‘यत्’ यस्मात् कारणात् अभव्या-नामपि सुगणं भवति, यज्ञेश्याश्च म्रियन्ते तल्लेश्या एया-त्पद्यन्ते इति गाथार्थः ।

आराधकगुणमाह—

आराहगो अ जीवो, ततो खविऊण दुकडं कम्मं ।

जायइ विसुद्धजम्मा, जोग्गो वि पुणो वि चरणस्स ॥१६६८॥

आराधकश्च जीवः तत आराधकत्वात् क्षपयित्वा दुकृतं कर्म प्रमादजं ज्ञानाचरणार्थं जन्मादिकुलाद्यपेक्षया योग्यस्य पुनरपि चरणस्य तद्भावभाविन इति गाथार्थः ।

आराधनाया एव प्रधानफलमाह—

आगहिऊण एवं, सत्तट्टभवाण मारआं चैव ।

तेल्लुकमत्थअत्थो, गच्छइ सिद्धिं शिआंगेणं ॥१६६९॥

आराधयैवमुक्तप्रकारं, किमित्याह—सप्ताष्टभेदभ्यः सप्ता-ष्टजन्मभ्यः आगत एव त्रिषु वा चतुर्षु वा जन्मसु, किमित्याह—त्रैलोक्यमस्तकम्यः—सकललोकचूडामणिभूतो गच्छति सिद्धि-मुक्तिं नियोगनावश्यं तयति गाथार्थः ।

तत्र च गतः सन्—

सव्वरणु सव्वदरिसी, निरुवमसुहसंगंओ य सो तत्थ ।

जम्माइदोसरहिओ, चिट्ठइ भयवं सयाकालं ॥१७००॥

सर्वज्ञः सर्वदर्शी नाचेतना गगनकल्पः तथा निरुपम-सुखसंगतश्च सकलव्याधानिवृत्तः स आराधको मुक्तः तत्र

मिद्धो जन्मादिवोषरहितः-जन्मजरामरणाद्विरहितः संस्ति-ष्टति भगवान् सदाकालं-सर्वकालमेव नन्वभावी भवति यथा-ऽऽहुरन्ये-‘प्रविध्यातदीपकलोपमो मोक्षः’ इति गाथार्थः । पं० व० ४ द्वार । आव० । घ० । (‘पञ्जुसवणा’ शब्दं वर्षासु सं-लेखनाविधिः)

संलेहणाभूसिय-संलेखनाभोषित-त्रि० । संलेखना-शरीरस्य तपसा कृशीकरणं तथा वा ‘भूसिय’ स्ति जुष्टाः सेविता ये ते तथा । संलेखनाख्यतपःकारिषु, ओष० ।

संलेहणाभोसणाभु(भू)सिय-संलेखनाजोषणा(भूषित)जुष्ट-त्रि० । संलेखनायां-कषायशरीरकृपीकरणे या जोषणा-प्रीतिः सेवा वा जुषी प्रीतिसंवनयोरिति घचनात्, तथा तां वा ये जुष्टाः सेवितास्ते तथा ‘भूसिय’ स्ति भूषिताः क्षीणा ये ते तथा । संलेखनातपःकारिषु, भ० ३ श० ७ उ० । औ० ।

संलेहणासुय-संलेखनाश्रुत-न० । यत्र संलेखनायां श्रु-तं प्रतिपाद्यते तत् संलेखनाश्रुतम् । उक्तलक्षणसंलेखना-प्रतिबन्धे उत्कालिकश्रुतविशेषे, पा० ।

संलोग-संलोक-पुं० । संलोक्यत इति संलोकः । चतुर्दशरज्ज्या-त्मके लोके, आव० २ अ० । (लोकेस्य ध्रुवाध्रुवत्वविचारः ‘भूगोल’ शब्दं पञ्चमभागे १६०१ पृष्ठे गतः ।) (लोके गो-लानामसंख्ययत्त्वविचारः ‘लोक’ शब्दं षष्ठभागे ७०६ पृष्ठे गतः ।) प्रकाशे, आचा० १ श्रु० १ अ० २ उ० । संदर्शने, आचा० १ श्रु० १ अ० ३ उ० ।

संवग्ग-संवर्गी-पुं० । संवर्ग्यते इति संवर्गः । गुणिते, व्य० ६ उ० । गुणं, नि० चू० १ उ० ।

संवच्छर-संवत्सर-पुं० । “हस्यात् थ्य-श्च-त्स-प्सामनिश्चले” । २। २। २। अनेनात्र हस्यात्परस्य त्सस्य छकारः । प्रा० । द्वाद-शमासात्मके वर्षे, आ० म० १ अ० पञ्चा० । “दा अयणा संवच्छ-रां” ज० २ वक्ष० कर्म० भ० ज्यो० । अयनद्वयेन संवत्सरः । तं० अनु० । आ० म० । विशे० । अनु० । स्था० ।

ता कति णं भंते ! संवच्छरे आहिताति वदेआ ? , ता पंच संवच्छरा आहितेति वदेआ, तं जहा-णकखत्तसंवच्छरे, जुगमंवच्छरे, पमाणसंवच्छरे, लक्खणसंवच्छरे, सणिच्छर-संवच्छरे । (सू० ५४)

‘ता कइ ण’ मित्यादि, ता इति पूर्ववत्, कति-किसङ्ख्यायाः णमिति याक्यालङ्कारं, संवत्सरा आख्याता इति वदन् ? , भगवानाह-‘ता’ इत्यादि, ता इति प्राग्वत्, पञ्च संवत्सरा आख्याता इति वदत्, तद्यथा-नक्षत्रसंवत्सरमित्यादि, तत्र यावता कालेनाष्टादशित्याऽपि नक्षत्रैः सह क्रमणं योगपरिस-र्माभिस्तावान् कालविशेषो द्वादशभिर्गुणितो नक्षत्रसंवत्स-रः, उक्तं च—“नक्षत्रचक्रं ज्योतिषं बारसगुणितं य नक्षत्रां” अत्र पुनरुक्तानितनक्षत्रपर्याययोग एको नक्षत्रमासः, स च स-प्तविंशतिरहोरात्रा एकविंशतिश्च सप्तषष्टिभागा अहोरात्र-स्य, एष गणित्यंदा द्वादशभिर्गुण्यते तदा त्रीण्यहोरात्रश-

तानि सप्तविंशत्यधिकानि एकपञ्चाशच्च सप्तपष्टिभागा अ-
होरात्रस्य, पतावत्प्रमाणो नक्षत्रसंवत्सरः । युगं पञ्चवर्षा-
त्मकं तत्पूरकः संवत्सरो युगसंवत्सरः । युगस्य प्रमाणह-
नुः संवत्सरः प्रमाणसंवत्सरः । लक्षणैः यथावस्थितेनोप-
पेतः संवत्सरो लक्षणसंवत्सरः । शनैश्चरनिष्पादितः संवत्स-
रः शनैश्चरसंवत्सरः । शनैश्चरसंभवः । सू० प्र० १० पाहु० ।
नक्षत्रसंवत्सरो ' लक्षणसंवत्सर ' शब्दं चतुर्थभागं १७६२
पृष्ठ उक्तः ।) (युगसंवत्सरः ' युग ' शब्दं चतुर्थभागं
१५६७ पृष्ठ उक्तः ।) (प्रमाणसंवत्सरः ' प्रमाणसंवत्सर ' शब्दं
पञ्चमभागं ४७६ पृष्ठे उक्तः ।) । लक्षणसंवत्सरः ' ल-
क्षणसंवत्सर ' शब्दं षष्ठ्यभागे उक्तः ।)

प्रमाणसंवत्सरं ऽत्र विशेषमाह—

ता प्रमाणसंवत्सरे पंचविधे पण्ठते, तं जहा—नक्खत्ते चंदे
उहू आइचे अभिवट्टिए । (सू० ५७)

'प्रमाणे' त्यादि, प्रमाणसंवत्सरः पञ्चविधः प्रकृतः, तद्यथा-
नक्षत्रसंवत्सर ऋतुसंवत्सरश्चन्द्रसंवत्सरः आदित्यसंवत्स-
रोऽभिवर्द्धितसंवत्सरश्च । तत्र नक्षत्रचन्द्राभिवर्द्धितसंवत्स-
राणां स्वरूपं प्रागेवाहमिदानीं ऋतुसंवत्सरादित्यसंव-
त्सरायाः स्वरूपमुच्यते—तत्र द्वे घाटके एको मुहूर्त्तस्त्रि-
शन्मुहूर्त्ता अहोरात्रः, पञ्चदश परिपूर्णा अहोरात्राः पक्षः, द्वौ
पक्षौ मासा, द्वादश मासाः संवत्सरो, यस्मिंश्च संवत्सरे त्रीणि
शतानि षष्ट्यधिकानि परिपूर्णान्यहोरात्राणां, भवति एष
ऋतुसंवत्सरः । ऋतवो लोकप्रसिद्धाः वसन्तादयः तत्प्र-
धानः संवत्सर ऋतुसंवत्सरः । अस्य चापरमपि नामद्वय-
मस्ति, तद्यथा—कर्मसंवत्सरः, सवनसंवत्सरः । तत्र कर्म-
लौकिका व्यवहारस्तत्प्रधानः संवत्सरः कर्मसंवत्सरः,
लौका हि प्रायः सर्वोऽप्यनेव संवत्सरेण व्यवहरति । तथा
चैतद्गतमासमधिकृत्यान्यत्रोक्तम्—“कर्मो निरसयाप, मा-
सो व्यवहारकारणो लोप । ससात्रो संसयाप, व्यवहारे दु-
ह्वरो धिन्तु ॥१॥” तथा सवनं—कर्मसु प्रेरणं ' पू ' प्रेरणं
शति वचनात्, तत्प्रधानः संवत्सरः सवनसंवत्सर इत्यप्यस्य
नाम, तथा चोक्तम्—

“वे नालिया मुहुत्ता, सट्टी उण नालिया अहोरत्ता ।
एअरस अहोरत्ता, पक्खा तीसं दिणा मासा ॥ १ ॥
संवत्सरो उ बारस, मासा पक्खा यंते चउव्वीसं ।
निअव सया सट्टी, हवति राइदियारणं तु ॥ २ ॥
एसो उ कम्मो भण्णिसा, निअमा संवत्सरस्स कम्मस्स ।
कम्मो त्ति सावणो त्ति य, उउइ त्ति य तस्स नामाणि ॥३॥”
तथा यावता कालेन पठपि प्रावृडादयः ऋतवः परिपूर्णाः प्रा-
वृत्ता भवन्ति तावान् कालविशेष आदित्यसंवत्सरः । उक्तं च-
“क्षुपि उऊ वरियट्टा, एसो संवत्सरो उ आइच्छा” तत्र यद्य-
पि लोके षष्ट्यहोरात्रप्रमाणः प्रावृडादिक ऋतुः प्रसिद्धः
तथापि परमार्थतः स एकषष्ट्यहोरात्रप्रमाणो वेदितव्यः,
तथैवांतरकालमव्यभिचारदर्शनात्, अत एव चास्मिन्
संवत्सरे त्रीणि शतानि षट्षष्ट्यधिकानि रात्रिन्दवानां
द्वादशभिध् मासैः संवत्सरं भवति, तथा चान्यत्रापि
पञ्चस्थपि संवत्सरेषु यथोक्तमेव रात्रिन्दवानां परि-
माणमुक्तम्—

“ तिअि अहोरत्तसया, ह्वावट्टा भक्खणे हवइ चासो ।
तिअि सया पुण सट्टी, कम्मो संवत्सरो होइ ॥ १ ॥

तिअि अहोरत्तसया, चउपक्खा नियमसो हवइ चंदो ।
भागो य बारसेव य, बावट्टिकएण छेएण ॥ २ ॥

तिअि अहोरत्तसया, सत्तावीसा य होति नक्खत्ता ।
एक्कावक्खं भागा, सत्तट्टिकएण छेएण ॥ ३ ॥

तिअि अहोरत्तसया, तेसीइ चव होइ अभिवट्टी ।
चोयालीसं भागा, बावट्टिकएण छेएण ॥ ४ ॥ ”

एताश्चतस्रोऽपि गाथाः सुगमाः । इदं च प्रतिसंवत्सरं रात्रि-
न्दिधपरिमाणमप्युच्यते परमिह प्रस्तावादुक्तम् । सम्प्र-
ति विनेयजनानुग्रहाय संवत्सरसंख्यातो माससंख्या प्रदर्श्य-
ते—तत्र सूर्यसंवत्सरस्य परिमाणं—त्रीणि शतानि षट्षष्ट्य-
धिकानि रात्रिन्दवानां द्वादशभिध् मासैः संवत्सरस्तत्र
त्रयाणां शतानां षट्षष्ट्यधिकानां द्वादशभिभागो हियते,
लब्धाः त्रिंशत् ३०, शेषाणि तिष्ठन्ति षट् ६, ते अर्धे क्रि-
यन्ते, जाता द्वादश, ततो लब्धमेकं दिवसस्यार्द्धमेतावत्प-
रिमाणं सूर्यमासः, तथा कर्मसंवत्सरस्य परिमाणं—त्रीणि
शतानि षष्ट्यधिकानि रात्रिन्दवानां तेषां द्वादशभिभागो
हते लब्धास्त्रिंशदहोरात्रा एतावत्कर्ममासपरिमाणम्, तथा
चन्द्रसंवत्सरस्य परिमाणं त्रीण्यहोरात्रशतानि चतुष्पञ्चा-
शदधिकानि द्वादश च द्वार्षाष्टभागा अहोरात्रस्य, तत्र
त्रयाणां शतानां चतुष्पञ्चाशदधिकानां द्वादशभिभागो हते
लब्धा एकोनत्रिंशदहोरात्राः, शेषाः तिष्ठन्ति षट् अहोरात्राः,
ते द्वार्षाष्टभागकरणार्थं द्वापष्टया गृह्यन्ते, जातानि त्रीणि
शतानि द्विसप्तत्यधिकानि ३७२, येऽपि द्वादश द्वार्षाष्टभागा
उपरितनास्तेऽपि तत्र प्रक्षिप्यन्ते, जातानि त्रीणि शतानि च-
तुरशीत्यधिकानि, तेषां द्वादशभिभागो हते लब्धा द्वात्रिंशत्
द्वार्षाष्टभागाः, एतावच्चन्द्रमासपरिमाणम् । तथा नक्षत्रसंव-
त्सरस्य परिमाणं—त्रीणि शतानि सप्तविंशत्यधिकानि रात्रि-
न्दिवानामेकस्य च रात्रिन्द्वयस्य एकपञ्चाशत्सप्तर्षाष्टभागाः ।
तत्र त्रयाणां शतानां सप्तविंशत्याधिकानां द्वादशभिभागो
हियते, लब्धाः सप्तविंशतिरहोरात्राः, शेषास्त्रयस्तिष्ठन्ति,
ततस्तेऽपि सप्तपष्टिभागकरणार्थं सप्तषष्टया गृह्यन्ते,
जाते द्वे शते एकोत्सरे २०१, येऽपि च उपरितना एकप-
ञ्चाशत्सप्तर्षाष्टभागास्तेऽपि तत्र प्रक्षिप्यन्ते, जाते द्वे शते
द्विपञ्चाशदधिकं २५२, तेषां द्वादशभिभागो हते लब्धा
एकविंशतिः सप्तपष्टिभागाः, एतावन्नक्षत्रमासपरिमाणम् ।
तथा अभिवर्द्धितसंवत्सरस्य परिमाणं—त्रीणि रात्रिन्दि-
धशतानि त्र्यशीत्यधिकानि चतुश्चत्वारिंशच्च, द्वार्षाष्टभा-
गा रात्रिन्द्वयस्य, तत्र त्रयाणां शतानां त्र्यशीत्यधिकानां
द्वादशभिभागो हियते, लब्धा एकत्रिंशदहोरात्राः शेषा-
स्तिष्ठन्त्यहोरात्रा एकादश, ते च चतुर्विंशत्युत्तरशतभा-
गकरणार्थं चतुर्विंशत्युत्तरशतेन १२४ गृह्यन्ते, जातानि
त्रयोदश शतानि चतुःषष्ट्यधिकानि १३६४, येऽपि चाप-
रितनाश्चतुश्चत्वारिंशद्द्वार्षाष्टभागास्तेऽपि चतुर्विंशत्युत्तर-
शतभागकरणार्थं द्वाभ्यां गृह्यन्ते, जाता अष्टाशीतिः ।
साऽनन्तरराशौ प्रक्षिप्यन्ते, जातानि चतुर्दश शतानि द्वि-
पञ्चाशदधिकानि १४५२, तेषां द्वादशभिभागो हियते, लब्ध-

संवच्छुर

मेकविंशत्युत्तरं शतं चतुर्विंशत्युत्तरशतभागानाम्, एतावद-
भिवर्द्धितमासपरिमाणम्, तथा चोक्तम्—

“ आश्चो खलु मासा, तीसं अङ्गं च सावणो तीसं ।

चंद्रो एगुणतीस, विस्वाट्टुभागा य त्वतीसं ॥ १ ॥

नक्षत्रां खलु मासा, सत्तावीसं भवे अहोरत्ता ।

असा य एकवीसा, सत्ताट्टुकएण छुएण ॥ २ ॥

अभिवर्द्धिओ य मासा, एकतीसं भवे अहोरत्ता ।

भागसयमगवीसं, चउवीससएण छुएण ॥ ३ ॥ ”

सम्प्रति एतरेव पञ्चभिः संवत्सरैः प्रागुक्तस्वरूपं युगं पञ्च-
संवत्सरात्मकं मासानधिकृत्य प्रमीयते । तत्र युगं प्रागुदित-
स्वरूपं यदि सूर्यमासैर्विभज्यते ततः षोडशः सूर्यमासा युगं भव-
ति, तथाहि—सूर्यमासं साक्षात्त्रिंशदहोरात्रा युगं चाहोरात्रा-
णामष्टादश शतानि त्रिंशदधिकानि भवन्ति । कथमेतदवसी-
यते इति चेत्, उच्यते—इह युगे त्रयश्चन्द्रसंवत्सरा द्वौ चाभि-
वर्द्धितसंवत्सरो, एकैकस्मिन् चन्द्रसंवत्सरेऽहोरात्राणां त्री-
णि शतानि चतुष्पञ्चाशदधिकानि भवन्ति, द्वादश च द्वाप-
ष्टिभागा अहोरात्रस्य ३४४ ३ तत एतत् त्रिभिर्गुण्यते,
जातान्यहोरात्राणां दश शतानि द्वापष्ट्याधिकानि १०६२
षट्त्रिंशच्च द्वापष्टिभागा अहोरात्रस्य ३६६ः अभिवर्द्धितसंव-
त्सरे च एकैकस्मिन् अहोरात्राणां त्रीणि शतानि व्यशीत्य-
धिकानि चतुश्चत्वारिंशच्च द्वापष्टिभागा अहोरात्रस्य,
(तत एतद् द्वाभ्यां गुण्यते जातानि सप्तपष्ट्याधिकानि सप्त-
शतान्यहोरात्राणां षड्विंशतिश्च द्विपष्टिभागा अहोरात्रस्य त-
देवं चन्द्रसंवत्सराभिवर्द्धितसंवत्सराहोरात्रमीलने
त्रिंशदधिकान्यहोरात्राणामष्टादश शतानि, सूर्यमासस्य
च पूर्वोक्तरीत्या साक्षात्त्रिंशदहोरात्रमानं ततः तत्र भागं
कृते स्पष्टमेव पष्टिर्लाभः । तथाहि—अष्टादशशत्यांस्त्रिंशदधि-
काया अर्धैकगणाय द्वाभ्यां गुणने पष्ट्यधिका पद—
त्रिंशच्छ्रुती त्रिंशत्त्र्यर्धैकगणाय द्वाभ्यां गुणने षोडशः एक
प्रक्षेप एकषष्टिस्तेन पूर्वोक्तगणः भागं कृते लभ्यते षोडशः,
तथा च युगमध्ये सूर्यमासाः षोडशिति स्थितम् । सावनस्य
तु मासा एकषोडशः, त्रिंशद्द्वयमानत्वाद् तस्य त्रिंशदधिकया
अष्टादशशत्यांस्त्रिंशता भागं एकषष्टिर्लाभात् । चन्द्रमासा
द्विषष्टिर्लाभः एकान्विंशत्या अहोरात्रैर्कान्विंशता द्विषष्टि-
भागैरधिकैर्मासः, युगदिनानां तैर्भागं च द्वापष्टिर्लाभात्,
कथम् ? त्रिंशदधिकया अष्टादशशत्या द्विषष्टिभागकरणार्थं
गुणकारे एकं लक्षं त्रयोदश सहस्राणि षष्ट्यधिकमेक
शतम् ११३१६६, चन्द्रमासस्यापि भागकरणाय द्विषष्ट्या ए-
कान्विंशतिं गुणितं प्रक्षेपे च द्वात्रिंशतिं त्रिंशदधि-
काया अष्टादशशत्या भावः, तथा भक्ते पूर्वोक्तगणो द्वापष्टिर्भा-
वात् चन्द्रमासा द्विषष्टिर्लाभः । नक्षत्रमासाः सप्तषष्टिः,
कथामिति चेत्, नक्षत्रमासस्तावत् सप्तविंशत्या आहोरा-
त्रैरेकविंशत्या च सप्तषष्टिभागः,) तत्र सप्तविंशतिरहोरा-
त्रा, सप्तषष्टिभागकरणार्थं सप्तषष्ट्या गुण्यन्ते, जातान्यष्टा-
दश शतानि नवोत्तराणि १८०६, तत उपरितना एकविंश-
तिः सप्तषष्टिभागास्तत्र प्रक्षेप्यन्ते, जातान्यष्टादश शतानि
त्रिंशदधिकानि १८३०, युगस्यापि सम्बन्धितत्रिंशदधि-
काष्टादशशतप्रमाणा अहोरात्रा, सप्तषष्ट्या गुण्यन्ते, जात ए-

को लक्षः द्वात्रिंशतिः सहस्राणि पद शतानि दशोत्तराणि
१८२६१०, एतेषामष्टादशशतैस्त्रिंशदधिकैर्नक्षत्रमाससप्तकसप्त-
षष्टिभागरूपैर्भागो द्वियते लब्धाः सप्तषष्टिर्भागः ६७ । तथा
यदि युगमभिवर्द्धितमासैः परिभज्यते तदा अभिवर्द्धितमासा
युगे भवन्ति सप्तपञ्चाशत् सप्त रात्रिन्दवानि एकादश मु-
हूर्त्ता एकस्य च मुहूर्त्तस्य द्वापष्टिभागास्त्रयोविंशतिः, तथा-
हि—अभिवर्द्धितमासपरिमाणमेकत्रिंशदहोरात्रा एकविंशत्यु-
त्तर शतं चतुर्विंशत्यधिकशतभागानामहोरात्रस्य, तत एक-
त्रिंशदहोरात्राश्चतुर्विंशत्युत्तरशतभागकरणार्थं चतुर्विंशत्युत्त-
रेण शतंन गुण्यन्ते जातान्यष्टात्रिंशच्छतानि चतुश्चत्वारिंशद-
धिकानि ३८४४, तत उपरितनमेकविंशत्युत्तरं शतं भागानां
तत्र प्रक्षेप्यन्ते, जातान्येकान्विंशच्छतानि पञ्चषष्ट्याधि-
कानि ३६६५, यानि च युगे अहोरात्राणामष्टादश शतानि त्रिंश-
दधिकानि १८३० तानि चतुर्विंशत्युत्तरेण शतंन गुण्यन्ते,
जाते द्वे लक्षे षड्विंशतिः सहस्राणि नव शतानि त्रिंशत्य-
धिकानि २०६६२०, तत एतेषामेकान्विंशच्छतानि पञ्च-
षष्ट्यधिकैर्गभिवर्द्धितमाससप्तकचतुर्विंशत्युत्तरशतभागरूपै-
र्भागो द्वियते, लब्धाः सप्तपञ्चाशत्प्रमाणाः ‘शेषाणि तिष्ठ-
न्ति नव शतानि पञ्चदशोत्तराणि ६१५, तेषामहोरा-
त्रान्यनाय चतुर्विंशत्यधिकेन शतंन भागो द्वियते, ल-
ब्धानं सप्त रात्रिन्दवानि, शेषास्तष्टानि चतुर्विंशत्युत्तर-
शतभागाः सप्तचत्वारिंशत्, तत्र चतुर्भिर्भागैरेकस्य च
भागस्य चतुर्भिस्त्रिंशदभागैर्महूर्त्ता भवति, तथाहि—
एकस्मिन्अहोरात्रे त्रिंशन्मुहूर्त्ता अहोरात्रे च चतुर्विंशत्यु-
त्तरं शतं भागानां काल्यतमास्त, ततस्तस्य चतुर्विंश-
त्युत्तरशतस्य त्रिंशता भागं कृते लब्धाश्चत्वारो भागाः
एकस्य च भागस्य सत्काश्चत्वारिंशद्भागस्तत्र प-
ञ्चचत्वारिंशद्भागैरेकस्य च भागस्य सत्काश्चतुर्दशभिस्त्रि-
शद्भागैरेकादश मुहूर्त्ता लब्धा, शेषास्तष्ट्येका भागाः, ए-
कस्य च भागस्य सत्काः षोडश त्रिंशद्भागाः । किमुक्तं
भवति?—पदचत्वारिंशत्त्रिंशद्भागा एकस्य भागस्य सत्काः
शेषास्तष्टानि, ते च किल मुहूर्त्तस्य चतुर्विंशत्युत्तरश-
तभागरूपास्ततः पदचत्वारिंशत्त्रिंशत्त्रिंशत्युत्तरशतस्य च
द्विकेनापचत्तना क्रियते, लब्धा मुहूर्त्तस्य द्वापष्टिभागास्त्र-
योविंशतिः । उक्तं चतदन्यत्रापि—

“तथ षोडशिमज्जमाणे, पंचाहि माणेहि सव्वगणिण्णहि ।

मासेहि विभज्जेता, जइ मासा हौंते ते वांच्छं ॥१॥”

अत्र ‘तथे’ ति तत्र, ‘पंचहि माणेहि’ ति-
पञ्चभिर्मानैः—मानसंवत्सरैः प्रमाणसंवत्सरैरादित्यचन्द्रादि-
भिरित्यर्थः, पूर्वगणितैः— प्राक्प्रतिभूत्यातस्वरूपैः प्रतिमीय-
माने प्रतिगण्यमाने मानैः—सूर्यादिमासैः शेषं सुगमम् ।
“ आश्चोण उ सट्टी, मासा उउणो उ हौंते एगट्टी ।
चंदेण उ वावट्टी, सत्तट्टी हौंते नक्षत्रे ॥ १ ॥ सत्तावणं
मासा, सत्त य राईदियाई अभिवद्धे । इक्कारस य मुहुत्ता,
विस्वाट्टुभागा य त्वतीस ॥ २ ॥ ” सू० प्र० १० पाहु० ।

यथा ‘संवत्सराणामादिवर्द्धय इति, ततस्तद्विषयं प्र-
श्नसूत्रमाह—

ता कहं ते संवच्छुराणामादी आहितेति वदेजा ?, तथ

खलु इमं पंच संवच्छरे पण्यता, तंजहा-चंदे, चन्दे, अभिवद्धिते, चंदे, अभिवद्धिते । ता एतेसि गं पंचएहं संवच्छराणं पढमस्स चंदस्स संवच्छरस्स के आदी आहितेति वदेजा ? , ता जेणं पंचमस्स अभिवद्धितसंवच्छरस्स पञ्जवमाणं से गं पढमस्स चंदस्स संवच्छरस्स आदी अणंतरपुरक्खंडे समए, तीमे गं किं पञ्जवमिते आहितेति वदेजा ? , ता जेणं दोच्चस्स आदी चंदमंवच्छरस्स से गं पढवस्स चंदसंवच्छर पञ्जवमाणे अणंतरपच्छाकडे समये । तं समयं च गं चंदे केणं गक्खत्तेणं जोएति ? , ता उत्तराहिं आमाढाहिं, उत्तराणं आसाढाणं छदुवीसं मुहुत्ता छदुवीसं च बावट्टिभागा मुहुत्तस्स बावट्टिभागं च सत्तट्टिधा छित्ता चउत्पप्पं चुणिया भागा सेमा, तं समयं च गं चंदे केणं गक्खत्तेणं जोएति ? , ता पुणव्वसुणा, पुणव्वसुस्स सोलस मुहुत्ता अट्ट य बावट्टिभागा मुहुत्तस्स बावट्टिभागं च सत्तट्टिहा छेत्ता वीमं चुणिया भागा सेमा । ता एएमि गं पंचएहं संवच्छराणं दोच्चस्स गं चंदमंवच्छरस्स के आदी आहितेति वदेजा ? , ता जे गं पढमस्स चंदमंवच्छरस्स पञ्जवमाणे मे गं दोच्चस्स गं चंदमंवच्छरस्स आदी अणंतरपुरक्खंडे समये, ता मे गं किं पञ्जवमिते आहितेति वदेजा ? , ता जे गं तच्चस्स अभिवद्धियसंवच्छरस्स आदी मे गं दोच्चस्स संवच्छरस्स पञ्जवमाणे अणंतरपच्छाकडे समये । तं समयं च गं चंदे केणं गक्खत्तेणं जोएति ? , ता पुव्वाहिं आमाढाहिं, पुव्वाणं आसाढाणं सत्त मुहुत्ता तेवमं च बावट्टिभागा मुहुत्तस्स बावट्टिभागं च सत्तट्टिधा छेत्ता इगतालीमं चुणिया भागा सेमा, तं समयं च गं चंदे केणं गक्खत्तेणं जोएति ? , ता पुणव्वसुणा, पुणव्वसुस्स गं बायालीसं मुहुत्ता पणतीमं च बावट्टिभागा मुहुत्तस्स बावट्टिभागं च सत्तट्टिधा छेत्ता सत्त चुणिया भागा सेमा । ता एतेसि गं पंचएहं संवच्छराणं तच्चस्स अभिवद्धितसंवच्छरस्स के आदी आहिताति वदेजा ? , ता जेणं दोच्चस्स चंदसंवच्छरस्स पञ्जवमाणे से गं तच्चस्स अभिवद्धितसंवच्छरस्स आदी अणंतरपुरक्खंडे समए । ता से गं किं पञ्जवमिते आहितेति वदेजा ? , ता जे गं चउत्थस्स चंदसंवच्छरस्स आदी से गं तच्चस्स अभिवद्धितसंवच्छरस्स पञ्जवमाणे अणंतरपच्छाकडे समये । तं समयं च गं चंदे केणं नक्खत्तेणं जोएति ? , ता उत्तराहिं आसाढाहिं उत्तराणं आसाढाणं तेरम मुहुत्ता तेरस य बावट्टिभागा मुहुत्तस्स बावट्टिभागं च सत्तट्टिधा छेत्ता सत्तावीसं चुणिया भागा सेमा, तं समयं च गं चंदे केणं

गक्खत्तेणं जोएति ? , ता पुणव्वसुणा, पुणव्वसुस्स दो मुहुत्ता छप्पमं बावट्टिभागा मुहुत्तस्स बावट्टिभागं च सत्तट्टिधा छेत्ता सट्टी चुणिया भागा सेमा । ता एएसि गं पंचएहं संवच्छराणं चउत्थस्स चंदमंवच्छरस्स के आदी आहितेति वदेजा ? , ता जे गं तच्चस्स अभिवद्धितसंवच्छरस्स पञ्जवमाणे से गं चउत्थस्स चंदसंवच्छरस्स आदी अणंतरपुरक्खंडे समये, ता मे गं किं पञ्जवमिते आहितेति वदेजा ? , ता जे गं चरिमस्स अभिवद्धियसंवच्छरस्स आदी मे गं चउत्थस्स चंदमंवच्छरस्स पञ्जवमाणे अणंतरपच्छाकडे समये, तं समयं च गं चंदे केणं नक्खत्तेणं जोएति ? , ता उत्तराहिं आमाढाहिं, उत्तराणं आसाढाणं चत्तालीमं मुहुत्ता चत्तालीमं च बा(व)ट्टिभागा मुहुत्तस्स बावट्टिभागं च सत्तट्टिधा छेत्ता चउमट्टी चुणिया भागा सेमा । तं समयं च गं चंदे केणं गक्खत्तेणं जोएति ? , ता पुणव्वसुणा, पुणव्वसुस्स अउणतीमं मुहुत्ता एकवीमं बावट्टिभागा मुहुत्तस्स बावट्टिभागं च सत्तट्टिधा छेत्ता सीतालीमं चुणिया भागा सेमा, ता एतेसि गं पंचएहं संवच्छराणं पञ्चमस्स अभिवद्धितसंवच्छरस्स के आदी आहिताति वदेजा ? , ता जे गं चउत्थस्स चंदमंवच्छरस्स पञ्जवमाणे मे गं पंचमस्स अभिवद्धितसंवच्छरस्स आदी अणंतरपुरक्खंडे समये । ता-से गं किं पञ्जवमिते आहितेति वदेजा ? , ता जे गं पढमस्स चंदसंवच्छरस्स आदी से गं पंचमस्स अभिवद्धितसंवच्छरस्स पञ्जवमाणे अणंतरपच्छाकडे समये । तं समयं च गं चंदे केणं गक्खत्तेणं जोएति ? , ता उत्तराहिं आसाढाहिं, उत्तराणं चरमसमयं, तं समयं च गं चंदे केणं गक्खत्तेणं जोएति ? , ता पुस्सेणं, पुस्समं गं एकवीमं मुहुत्ता तेतालीमं च बावट्टिभागे मुहुत्तस्स बावट्टिभागं सत्तट्टिधा छेत्ता तेत्तीसं चुणिया भागा सेमा । (सू० ७१) ॥ एकारममं पाहुडं समत्तं ॥

‘ता कडं तं’ इत्यादि, ता इति पूर्ववत्, कथं—केन प्रकारेण भगवन् ! त्वया संवत्सरगणानां दिग्ग्यात इति वदेत् ? , भगवानाह—‘तत्थ खलु’ इत्यादि, तत्र—संवत्सरविचारविषये खल्विमं पञ्च संवत्सराः प्रज्जाः, तद्यथा—चन्द्रश्चन्द्रोऽभिवर्धितः चन्द्रोऽभिवर्धितः, एतेषां च स्वरूपं प्रागेवापदर्शितम् । भूयः प्रश्नयति—‘ता एएमि गं’ इत्यादि, ता इति पूर्ववत्, एतेषां पञ्चानां संवत्सराणां मध्ये प्रथमस्य चान्द्रस्य संवत्सरस्य क आदिग्ग्यात इति वदेत् ? , भगवानाह—‘ता जे गं’ इत्यादि, यत् पाश्चत्ययुगवर्तिनः पञ्चमस्याभिवर्द्धितसंवत्सरस्य पर्यवसानं—पर्यवसानसमयः तस्मादनन्तरं पुरस्कृतो—भावी यः समयः स प्रथमस्य चन्द्रसंवत्सरस्यादिः, तद्वयं प्रथमसंवत्सरस्यादिज्ञातः । स-

संखच्छुर

अप्रति पर्यवसानसमयं पृच्छति—' ता से ण ' इत्यादि, ता इति पूर्ववत्, स प्रथमश्चान्द्रसंवत्सरः किं पर्यवसितः— किं पर्यवसान आख्यात इति वदेत् ? भगवानाह—' ता जे ण ' मित्यादि. यो द्वितीयस्य चान्द्रसंवत्सरस्यादिः—आ-
दिसमयस्तस्मादनन्तरं यः पुरस्कृतः—अतीतसमयः स प्र-
थमचान्द्रसंवत्सरस्य पर्यवसानं—पर्यवसानसमयः, 'ते समयं च ण' मित्यादि, तस्मिन्चान्द्रसंवत्सरपर्यवसानभूते समयं चन्द्रः केन नक्षत्रेण सह योगं युनाक्लि-करोति ? , भगवा-
नाह—' ता उत्तराहि ' इत्यादि, इह द्वादशभिः पौर्णमासी-
भिश्चान्द्रः संवत्सरो भवति, ततो यदेव प्राक् द्वादश्यां पौ-
र्णमास्यां चन्द्रनक्षत्रयोगपरिमाणं सूर्यनक्षत्रयोगपरिमाणं
चोक्तं तदेवान्यूनानातिरिक्तमत्रापि द्रष्टव्यम्, नथैव गणितभा-
षना कर्त्तव्या, एवं शेषसंवत्सरगतान्यादिपर्यवसानसूत्राणि
भावनायानि यावत्प्राभृतपरिसमाप्तिः, नवरं गणितभावना
क्रियते—तत्र द्वितीयसंवत्सरपरिसमाप्तिश्चतुर्विंशतितमपौर्ण-
मासीपरिसमाप्तौ, तत्र ध्रुवराशिः षट्षष्टमुहूर्त्ता ए-
कस्य च मुहूर्त्तस्य पञ्च द्वाषष्टिभागा एकस्य च
द्वाषष्टिभागस्य एकः सप्तषष्टिभागः ६६—५—१ इत्येवं
प्रमाणश्चतुर्विंशत्या गुरयते, जातानि पञ्चदश शतानि चतु-
रशीत्याधिकानि मुहूर्त्तानां मुहूर्त्तगतानां च द्वाषष्टिभागानां
विंशत्युत्तरं शतमकस्य च द्वाषष्टिभागस्य चतुर्विंशतिः
सप्तषष्टिभागाः १५८४ । १२० । २४ । तत एतस्मा-
दष्टभिः मुहूर्त्तशतैरेकानविंशत्यधिकैरेकस्य च मुहूर्त्तस्य
चतुर्विंशत्या द्वाषष्टिभागैरेकस्य च द्वाषष्टिभागस्य
षट्षष्ट्या सप्तषष्टिभागैरेकः परिपूर्णो नक्षत्रपर्यायः
शुद्ध्यति, ततः स्थितानि पश्चात्सप्त मुहूर्त्तशतानि पञ्च-
षष्ट्याधिकानि मुहूर्त्तगतानां च द्वाषष्टिभागानां पञ्च-
नवतिरेकस्य च द्वाषष्टिभागस्य पञ्चविंशतिः सप्तषष्टि-
भागाः ७६५ । ६५ । २५ । ततो ' मूले सप्तत्र चोयाला ' इत्यादि वचनात् सप्तभिश्चतुश्चत्वारिंशदधिकैर्मुहूर्त्तशतैरे-
कस्य च मुहूर्त्तस्य चतुर्विंशत्या द्वाषष्टिभागैरेकस्य च द्वाष-
ष्टिभागस्य षट्षष्ट्या सप्तषष्टिभागैर्भिजिदादीनि मूलप-
र्यन्तानि नक्षत्राणि शुद्धानि, ततः स्थिताः पश्चात् द्वा-
विंशतिमुहूर्त्ता एकस्य च मुहूर्त्तस्थाष्टौ द्वाषष्टिभागा
एकस्य च द्वाषष्टिभागस्य षट्षष्ट्याः सप्तषष्टिभागाः
॥ २२ । ८ । ६६ ॥ तत आगते द्वितीयचान्द्रसंवत्सरस्य
पर्यवसानसमये पूर्वोपादानक्षत्रस्य सप्त मुहूर्त्ता एकस्य च
मुहूर्त्तस्य त्रिपञ्चाशद् द्वाषष्टिभागा एकस्य द्वाषष्टि-
भागस्य एकचत्वारिंशत् सप्तषष्टिभागाः शेषाः, तदानीं
च सूर्येण युक्तस्य पुनर्वसोद्वाचत्वारिंशद् मुहूर्त्ता एकस्य
च मुहूर्त्तस्य पञ्चत्रिंशत् द्वाषष्टिभागा एकस्य च द्वाष-
ष्टिभागस्य सप्त सप्तषष्टिभागाः शेषाः, तथाहि—स एव
ध्रुवराशिः १६६।५।१ । चतुर्विंशत्या गुरयते जातानि पञ्चद-
श शतानि चतुरशीत्याधिकानि मुहूर्त्तानां मुहूर्त्तगतानां च द्वा-
षष्टिभागानां विंशत्युत्तरं शतम् एकस्य च द्वाषष्टिभागस्य च-
तुर्विंशतिः सप्तषष्टिभागाः ॥ १५८४ ॥ १२० । २४ । तत एतस्माद-
ष्टभिः शतैरेकानविंशत्यधिकैर्मुहूर्त्तानामकस्य च मुहूर्त्तस्य
चतुर्विंशत्या द्वाषष्टिभागैरेकस्य च द्वाषष्टिभागस्य षट्षष्ट्या
सप्तषष्टिभागैः ॥ ८ । ६६ । २५ ॥ एकः परिपूर्णो नक्षत्र-

पर्यायः शुद्धः, स्थितानि पश्चात् सप्तमुहूर्त्तशतानि पञ्चष-
ष्ट्याधिकानि मुहूर्त्तानामकमुहूर्त्तगताश्च द्वाषष्टिभागाः पञ्चन-
वतिः एकस्य च द्वाषष्टिभागस्य पञ्चविंशतिः सप्तषष्टिभागाः
। ७६५ । ६५ । २५ । तत एतेभ्य एकानविंशत्या मुहूर्-
त्तैरेकस्य च मुहूर्त्तस्य त्रिचत्वारिंशता द्वाषष्टिभा-
गैरेकस्य च द्वाषष्टिभागस्य त्रयस्त्रिंशता सप्तषष्टिभागैः पुष्यः
शुद्धः, स्थितानि पश्चान्मुहूर्त्तानां सप्त शतानि षट्षष्ट्यादि-
शदधिकानि एकस्य च मुहूर्त्तस्य एकपञ्चाशत् द्वाषष्टिभागा
एकस्य च द्वाषष्टिभागस्यैकोनषष्टिः सप्तषष्टिभागाः ७४६ ।
५१ । ५६ । ततो भूयाऽप्यतस्मात् सप्तभिर्मुहूर्त्तशतैश्चतुश्चत्वा-
रिंशदधिकैरेकस्य च मुहूर्त्तस्य चतुर्विंशत्या द्वाषष्टिभागैरेक-
स्य च द्वाषष्टिभागस्य षट्षष्ट्या सप्तषष्टिभागैरश्लेषादी-
नि आर्द्रापर्यन्तानि शुद्धानि, स्थितौ पश्चाद् द्वौ मुहूर्त्तविकस्य
च मुहूर्त्तस्य षट्षष्ट्याः सप्तषष्टिभागा एकस्य च द्वाषष्टिभा-
गस्य षष्टिः सप्तषष्टिभागाः २ । २६ । ६० । आगतं द्विती-
यचान्द्रसंवत्सरपर्यवसानसमये पुनर्वसुनक्षत्रस्य द्वाचत्वा-
रिंशन्मुहूर्त्ता एकस्य च मुहूर्त्तस्य पञ्चत्रिंशद् द्वाषष्टिभा-
गा एकस्य च द्वाषष्टिभागस्य सप्त सप्तषष्टिभागाः शेषाः,
तथा तृतीयाभिषेदितसंखसंवत्सरपरिसमाप्तिः सप्तत्रिंशता
पौर्णमासीभिस्ततो ध्रुवराशिः ६६ । ५ । १ । सप्तत्रिंशता
गुरयते, जातानि मुहूर्त्तानां चतुर्विंशतिः शतानि द्वाचत्वा-
रिंशदधिकानि द्वाषष्टिभागानां च पञ्चाशीत्याधिकं शतं सप्त-
षष्टिभागाः सप्तत्रिंशत् २४४२ । १२५ । ३७ । तत एतेभ्योऽष्टौ
मुहूर्त्तशतानि एकानविंशत्यधिकानि एकस्य च मुहूर्त्तस्य
चतुर्विंशतिद्वाषष्टिभागा एकस्य च द्वाषष्टिभागस्य षट्षष्टिः
सप्तषष्टिभागा इत्येकनक्षत्रपर्यायपरिमाणं द्वाभ्यां गुणयित्वा
शाध्यते, ततः स्थितानि पश्चादष्टौ मुहूर्त्तशतानि चतुरस्र-
राणि मुहूर्त्तसत्कानां च द्वाषष्टिभागानां पञ्चत्रिंशदधिकं शतम्
एकस्य च द्वाषष्टिभागस्य एकानचत्वारिंशत्सप्तषष्टिभागाः ।
८०४ । १३५ । ३६ । तत एतेभ्यः सप्तभिर्मुहूर्त्तशतैश्चतुः-
सप्तत्यधिकैरेकस्य च मुहूर्त्तस्य चतुर्विंशत्या द्वाषष्टिभागैरेकस्य
च द्वाषष्टिभागस्य षट्षष्ट्या सप्तषष्टिभागैर्भिजिदादीनि पूर्वा-
पादापर्यन्तानि नक्षत्राणि शुद्धानि, स्थिताः पश्चादेकत्रि-
शन्मुहूर्त्ता एकस्य च मुहूर्त्तस्थाष्टौ चत्वारिंशद् द्वाषष्टिभागा ए-
कस्य च द्वाषष्टिभागस्य चत्वारिंशत्सप्तषष्टिभागाः ३१ ।
४८ । ४० । तत आगते तृतीयाभिषेदितसंखसंवत्सरपर्यव-
सानसमये उत्तरापादानक्षत्रस्य त्रयोदश मुहूर्त्ता एकस्य च
मुहूर्त्तस्य त्रयोदश द्वाषष्टिभागाः, एकस्य च द्वाषष्टिभागस्य
सप्तविंशतिः सप्तषष्टिभागाः, शेषाः, तदानीं च सूर्येण
सम्प्रयुक्तस्य पुनर्वसुनक्षत्रस्य द्वौ मुहूर्त्ता एकस्य च मुहूर्त्तस्य
षट्षष्ट्याश्च द्वाषष्टिभागाः, एकं च द्वाषष्टिभागं सप्तषष्टिधा
द्वित्वा तस्य सत्काः षष्टिचूर्णिका भागाः शेषाः, तथाहि—
स एव ध्रुवराशिः ६६ । ५ । १ । सप्तत्रिंशता गुरयते, जा-
तानि मुहूर्त्तानां चतुर्विंशतिः शतानि द्वाचत्वारिंशदधिकानि
मुहूर्त्तसत्कानां च द्वाषष्टिभागानां पञ्चाशीत्याधिकं शतम् । ए-
कस्य च द्वाषष्टिभागस्य सप्तत्रिंशत् सप्तषष्टिभागाः २४४२ ।
१२५ । ३७ । तत एतेभ्यः पूर्ववत् सकलनक्षत्रपर्यायपरि-
माणं द्विगुणं कृत्वा शाध्यते स्थितानि पश्चादष्टौ मुहूर्त्तशता-
नि चतुरस्रराणि मुहूर्त्तसत्कानां द्वाषष्टिभागानां पञ्चत्रिंश-

दधिकं शतम्, एकस्य च द्वापष्टिभागस्य एकोनचत्वारिंशत्सप्तपष्टिभागाः ८०४ । १३५ । ३६ । ततो भूय एतेभ्य एकोनविंशत्या मुहूर्त्तैरेकस्य च मुहूर्त्तस्य त्रिचत्वारिंशता द्वापष्टिभागैरेकस्य च द्वापष्टिभागस्य त्रयस्त्रिंशता सप्तपष्टिभागैः पुष्यः शुद्धः, स्थितानि पञ्चान्मुहूर्त्तानां सप्त शतानि पञ्चाशीत्याधिकानि मुहूर्त्तसत्कानां च द्वापष्टिभागानां द्विनवतिरेकस्य च द्वापष्टिभागस्य षट् सप्तपष्टिभागाः ७८५ । ६२ । ६ । ततो भूयोऽप्येतेभ्यः सप्तभिर्मुहूर्त्तशतैश्चतुश्चत्वारिंशदाधिकैरेकस्य च मुहूर्त्तस्य चतुर्विंशत्या द्वापष्टिभागैरेकस्य च द्वापष्टिभागस्य षट्पष्ट्या सप्तपष्टिभागैरश्लेषादीनि आर्द्रापर्यन्तानि शुद्धानि, स्थिताः पश्चान्मुहूर्त्ता द्वाचत्वारिंशत् एकस्य च मुहूर्त्तस्य पञ्च द्वापष्टिभागा एकस्य च द्वापष्टिभागस्य सप्त सप्तपष्टिभागाः ४२ । ५ । ७ । तत आगतं तृतीयाभिवर्द्धितसंज्ञमेव-सरपर्यवसानसमये सूर्येण सह संयुक्तस्य पुनर्वसोर्द्धां मुहूर्त्ताधिकस्य च मुहूर्त्तस्य षट् पञ्चाशद् द्वापष्टिभागा एकस्य च द्वापष्टिभागस्य षट्पष्ट्या भागाः शेषाः तथा चतुर्थे चान्द्रसंवत्सरपर्यवसानमेकोनपञ्चाशत्तमपौर्णमासीपरिसमाप्तौ, ततः स एव ध्रुवराशिः ६६ । ५ । १ । एकोनपञ्चाशता गुरयते, जानानि मुहूर्त्तानां द्वात्रिंशच्छतानि चतुस्त्रिंशदाधिकानि मुहूर्त्तसत्कानां च द्वापष्टिभागानां द्वे शतं पञ्चचत्वारिंशदाधिकं, एकस्य च द्वापष्टिभागस्य एकोनपञ्चाशत् सप्तपष्टिभागाः ३२३४ । २४५ । ४६ । तत एतस्मात्, प्रागुक्तं सकलनक्षत्रपर्यायपरिमाणं त्रिभिर्गुणयित्वा शोध्यते, ततः स्थितानि सप्त शतानि सप्तसप्तत्याधिकानि मुहूर्त्तानां मुहूर्त्तसत्कानां च द्वापष्टिभागानां सप्तत्याधिकं शतम्, एकस्य च द्वापष्टिभागस्य द्विपञ्चाशत् सप्तपष्टिभागाः ७७७ । १७० । ५२ । ततः सप्तभिः शतैः चतुःसप्तत्याधिकैर्मुहूर्त्तानामेकस्य च मुहूर्त्तस्य चतुर्विंशत्या द्वापष्टिभागैरेकस्य च द्वापष्टिभागस्य षट्पष्ट्या सप्तपष्टिभागैर्भूयोऽभिजिदादीनि पूर्वाषाढापर्यन्तानि नक्षत्राणि शुद्धानि, स्थिताः पश्चान्पञ्च मुहूर्त्ता एकस्य च मुहूर्त्तस्य एकविंशतिर्द्वापष्टिभागा एकस्य च द्वापष्टिभागस्य त्रिपञ्चाशत्सप्तपष्टिभागाः ५ । २१ । ४३ । तत आगतं चतुर्थे चान्द्रसंवत्सरपर्यवसानसमये उत्तराषाढानक्षत्रस्य चन्द्रयुक्तस्य एकोनचत्वारिंशन्मुहूर्त्ता एकस्य च मुहूर्त्तस्य चत्वारिंशद् द्वापष्टिभागा एकस्य च द्वापष्टिभागस्य चतुर्विंशत् सप्तपष्टिभागाः शेषाः, तदानीं च सूर्येण सह युक्तस्य पुनर्वसुनक्षत्रस्य एकोनत्रिंशन्मुहूर्त्ता एकविंशतिर्द्वापष्टिभागा मुहूर्त्तस्य एकं च द्वापष्टिभागं सप्तपष्टिभागा लुप्त्या तस्य सत्काः सप्तचत्वारिंशच्चूर्णिका भागाः शेषाः, तथाहि— स एव ध्रुवराशिः एकोनपञ्चाशता गुरयते, गुणयित्वा च ततः प्रागुक्तं सकलनक्षत्रपर्यायपरिमाणं त्रिभिर्गुणयित्वा शोध्यते, स्थितानि सप्त मुहूर्त्तशतानि सप्तसप्तत्याधिकानि मुहूर्त्तसत्कानां च द्वापष्टिभागानां सप्तत्याधिकं शतमेकस्य च द्वापष्टिभागस्य द्विपञ्चाशत्सप्तपष्टिभागाः ७७७ । १७० । ५२ । तत एतेभ्य एकोनविंशत्या मुहूर्त्तैरेकस्य च मुहूर्त्तस्य त्रिचत्वारिंशता द्वापष्टिभागैरेकस्य च द्वापष्टिभागस्य त्रयस्त्रिंशता सप्तपष्टिभागैः पुष्यः शुद्धः, स्थितानि पश्चान्मुहूर्त्तानां सप्त शतानि अष्टापञ्चाशदाधिकानि मुहूर्त्तसत्कानां च द्वापष्टिभागानां सप्तविंशत्याधिकं शतम्, एकस्य च द्वाप

ष्टिभागस्य एकोनविंशतिः सप्तपष्टिभागाः । ७५८ । १२७ । १६ । ततः सप्तभिः शतैश्चतुश्चत्वारिंशदाधिकैर्मुहूर्त्तानामेकस्य च मुहूर्त्तस्य चतुर्विंशत्या द्वापष्टिभागैरेकस्य च द्वापष्टिभागस्य षट्पष्ट्या सप्तपष्टिभागैरश्लेषादीन्यार्द्रापर्यन्तानि नक्षत्राणि शुद्धानि, स्थिताः पश्चात् पञ्चदश मुहूर्त्ता एकस्य च मुहूर्त्तस्य चत्वारिंशद् द्वापष्टिभागाः एकस्य च द्वापष्टिभागस्य विंशतिः सप्तपष्टिभागाः । १५ । ४० । २० । तत आगतं चतुर्थे चान्द्रसंवत्सरपर्यवसानसमये पुनर्वसुनक्षत्रस्य एकोनत्रिंशन्मुहूर्त्ता एकस्य च मुहूर्त्तस्य एकविंशतिर्द्वापष्टिभागा एकस्य च द्वापष्टिभागस्य सप्तचत्वारिंशत्सप्तपष्टिभागाः शेषा इति, पञ्चमाभिवर्द्धितसंवत्सरपर्यवसानं च द्वापष्टितमपौर्णमासीपरिसमाप्तसमये, ततो यदेष प्राक् द्वापष्टितमपौर्णमासीपरिसमाप्तसमये चन्द्रनक्षत्रयोगपरिमाणं सूर्यनक्षत्रयोगपरिमाणं चोक्तं तदद्यान्युनातिरिक्तमत्रापि द्रष्टव्यम् ॥ इति श्रीमलयजिगिरधिरचित्वायां सूर्यप्रज्ञासिद्धांकायामेकादशं प्राभृते समाप्तम् ।

तद्वचमुक्तेमेकादशं प्राभृतम्, सम्प्रति द्वादशमुच्यते-तस्य चायमर्थाधिकारः, यथा 'कति संवत्सरा भवन्ति' तद्विषय प्रश्नमूत्रमाह—

ता कति शं संवत्सरा आहितानि वदेज्जा ? तन्थ खलु इमे पंच संवत्सरा परणत्ता, तं जहा-णक्खते चंद उ-ह् आदिचे अभिवाद्धितं, ता एतेमि शं पंचएहं संवत्सराणं षट्ठमस्स नक्खत्तमं वत्सरास्स णक्खत्तमामे तीसति-मुहूर्त्तणं ती०२ अहारत्तणं मिज्जमाणे क्वत्तिण् राइंदियग्गणं आहितेति वदेज्जा ?, ता सत्तावीमं राइंदियाइं एकक्कीमं च मत्तट्ठिभागा राइंदिअस्स राइंदिअग्गण आहितेति वदेज्जा ता स शं क्वत्तिण् मुहुत्तग्गणं आहितेति वदेज्जा ?, ता अट्ठमए एकूणवीमे मुहुत्तणं सत्तावीमं च मत्तट्ठिभागे मुहुत्तम्म मुहुत्तग्गणं आहितेति वदेज्जा, ता एएसि शं अट्ठा दुवालमक्खुत्तकडा णक्खत्तं संवत्सरे, ता स शं क्वत्तिण् राइंदियग्गणं आहितानि वदेज्जा ?, ता तिषिण् मत्तावीमं राइंदियमते एक्कावत्तं च सत्तट्ठिभागे राइंदियम्म राइंदियग्गणं आहितेति वदेज्जा, ता स शं क्वत्तिण् मुहुत्तग्गणं आहितेति वदेज्जा ?, ता एव मुहुत्तसहस्सा अट्ठ य वत्तीमं मुहुत्तसए छप्पत्तं च सत्तट्ठिभागे मुहुत्तम्म मुहुत्तग्गणं आहितेति वदेज्जा । (सू० ७२ ×)

'ता कइ संवत्सरा' इत्यादि, ता इति पूर्ववत्, कति संवत्सरा भगवन् ! त्वया आख्याता इति वदेत् ?, भगवानाह- 'त-त्रेत्यादि, तत्र—संवत्सराविचारविषये खल्विमं पञ्च संवत्सराः प्रज्ञाः, तथा—' नक्खत्ते ' इत्यादि, पदेकदेशे पदसमुदायापचारात् नक्षत्रसंवत्सरश्चन्द्रसंवत्सरश्चतुर्मेवत्सरा इति संवत्सरोऽभिवर्द्धितसंवत्सरः । एतेषां च पञ्चानामपि संवत्सराणां स्वरूपं प्रागेवोपवर्णितम्, ' ता एव-

संवच्छुर

सि ग' मित्यादि प्रश्नसूत्रम्, 'ता' इति पूर्ववत्, एतेषां पञ्चानां संवत्सराणां मध्ये प्रथमस्य नक्षत्रसंवत्सरस्य सत्का यो नक्षत्रमामः स त्रिंशन्मुहूर्त्तप्रमाणेनाहारात्रेण गणयमानः कियान् रात्रिन्द्वयग्रहणं रात्रिन्द्वयपरिमाणेनाख्यात इति वदन्?, भगवानाह—'ता' इत्यादि, ता इति पूर्ववत्, सप्तविंशतिः रात्रिन्द्वयानि एकविंशतिश्च सप्तर्षिप्रमाणेन रात्रिन्द्वयस्य रात्रिन्द्वयग्रहाख्यात इति वदेत्, तथाहि—युगे नक्षत्रमासाः सप्तर्षिग्रहेतश्च प्राग्वर्भाचितम्, युगे चाहोरात्राणामष्टादश शतानि त्रिंशदाधिकानि १८३०, ततस्तेषां सप्तपट्टया भागं हृतं लब्धाः सप्तविंशति गहारात्रा एकस्य चाहोरात्रस्य एकविंशतिः सप्तर्षिप्रमाणे २७ १/२ 'ता से ग' मित्यादि, स नक्षत्रमासः कियान् मुहूर्त्तग्रहण-मुहूर्त्तपरिमाणेनाख्यात इति वदेत्?, भगवानाह—'ता अद्भुतम्' इत्यादि, अष्टोत्तरशतान्येकान्विशत्यधिकानि मुहूर्त्तानामेकस्य च मुहूर्त्तस्य सप्तविंशतिः सप्तर्षिप्रमाणे ८१६ १/२ । मुहूर्त्तग्रहाख्यात इति वदेत्, तथाहि—नक्षत्रमासपरिमाणे सप्तविंशतिगहारात्रा एकस्य चाहोरात्रस्य एकविंशतिः सप्तर्षिप्रमाणे, ततः स्वर्णनाथे सप्तविंशतिगहारात्राः सप्तपट्टया गुणयन्ते, गुणयित्वा चापरितना एकविंशतिः सप्तर्षिप्रमाणे प्रक्षिपन्ते, जातानि सप्तर्षिप्रमाणेनामष्टादश शतानि त्रिंशदाधिकानि १८३०, तानि मुहूर्त्तानयनार्थं त्रिंशता गुणयन्ते, जातानि चतुष्पञ्चाशत्सहस्राणि नव शतानि मुहूर्त्तगतसप्तर्षिप्रमाणानां ५४६००, तत एतेषां सप्तपट्टया भागा हियन्ते, लब्धानि अष्टौ शतान्येकान्विशत्यधिकानि मुहूर्त्तानामेकस्य च मुहूर्त्तस्य सप्तविंशतिः सप्तर्षिप्रमाणे इति १६ १/२ । 'ता से ग' मित्यादि, एषा अनन्तरमुक्ता नक्षत्रमासरूपा अष्टौ द्वादशसहस्रः कृताद्वादशभिर्वाग्गुणित्वा इत्यर्थः, नक्षत्रसंवत्सरो भवति, सप्तर्षि सफलनक्षत्रसंवत्सरगतरात्रिन्द्वयपरिमाणमुहूर्त्तपरिमाणविषयप्रश्नार्थचनमूत्राख्याह—'ता से ग' मित्यादि युगमे, नवरात्रिन्द्वयचन्ताया नक्षत्रमासरात्रिन्द्वयपरिमाणे मुहूर्त्तचन्तायां नक्षत्रमासमहूर्त्तपरिमाणे द्वादशभिर्गुणितव्यं, ततो यथाक्ला रात्रिन्द्वयस्येव मुहूर्त्तस्येव च भवति मू० प्र० १२ पाहु० । (चन्द्रसंवत्सरविषयः 'चंद्रसंवच्छुर' शब्दे तृतीयभागे १०६५ पृष्ठ गतः) (अतुसंवत्सरविषयः 'उत्सवच्छुर' शब्दे द्वितीयभागे ६८६ पृष्ठ गतः ।) (आभिव्यक्तसंवत्सरविषयः 'संवच्छुर' शब्दे वक्ष्यते) (आभिव्यक्तसंवत्सरविषयः 'आभिव्यह्य' शब्दे प्रथमभागे ७२७ पृष्ठ गतः ।)

सप्तर्ष्येते पञ्च संवत्सरा एकत्र मालिता यावत्प्रमाणा रात्रिन्द्वयपरिमाणेन भवान्त तावता निर्दिंदचुः प्रथमतः प्रश्नसूत्रमाह—

ता केवतियं ते ते जुगं राईदियग्गं आहितेति वंदेजा?, ता सत्तरस एकाणउत राईदियमंत एगूणवीमं च मुहूर्त्तं च सत्तावणं वावट्टिभागं मुहूर्त्तस्म वावट्टिभागं च सत्तट्टिधा छेत्ता पणपणं चुणिया भागं राईदियग्गं आहितेति वंदेजा । ता से गं केवतिण् मुहूर्त्तग्गं आहितेति वंदेजा ?

ता तेषामुहूर्त्तमहस्माइं, मत्त य उणापके मुहूर्त्तसते सत्तावणं वावट्टिभागं मुहूर्त्तस्म वावट्टिभागं च सत्तट्टिधा छेत्ता पणपणं चुणिया भागं मुहूर्त्तग्गं आहितेति वंदेजा, ता केवतिण् गं ते जुगपत्ते राईदियग्गं आहितेति वंदेजा, ता अद्भुतीमं राईदियाइं दस य मुहूर्त्ता चत्तारि य वावट्टिभागं मुहूर्त्तस्म वावट्टिभागं च सत्तट्टिधा छेत्ता दुवालस चुणिया भागं राईदियग्गं आहिताति वंदेजा, ता से गं केवतिण् मुहूर्त्तग्गं आहितेति वंदेजा ?, ता एकारस पण्णासे मुहूर्त्तमण् चत्तारि य वावट्टिभागं च सत्तट्टिहा छेत्ता दुवालस चुणिया भागं मुहूर्त्तग्गं आहितेति वंदेजा, ता केवतियं जुगं राईदियग्गं आहितेति वंदेजा, ता अद्भुतम तीभि राईदियमंत राईदियग्गं आहियाति वंदेजा, ता से गं केवतिण् मुहूर्त्तग्गं आहियाति वंदेजा ?, ता चउपपमं मुहूर्त्तमहस्माइं गव य मुहूर्त्तसताइं मुहूर्त्तग्गं आहितेति वंदेजा?, ता से गं केवतिण् वावट्टिभागमुहूर्त्तग्गं आहितेति वंदेजा ?, ता चउन्तीमं मतमहस्माइं अद्भुतीमं च वावट्टिभागमुहूर्त्तमंत वावट्टिभागमुहूर्त्तग्गं आहितेति वंदेजा, । (सू० ७३)

'ता' इति पूर्ववत्, कियत्—किंप्रमाणं ते—त्वया भगवन्! 'नोयुगे' नाशब्दा दर्शानपेधवचनः, किञ्चदुने युगमित्यर्थः, रात्रिन्द्वयग्रहणं रात्रिन्द्वयपरिमाणेनाख्यात इति वदन्?, भगवानाह—'ता सत्तरस' इत्यादि नोयुगे हि किञ्चदुने युगे तच्च नक्षत्रादिपञ्चसंवत्सरपरिमाणमतो नक्षत्रादिपञ्चसंवत्सरपरिमाणानामेकत्र मीलनं भवति यथाक्ला रात्रिन्द्वयस्येव । तथाहि—नक्षत्रसंवत्सरस्य परिमाणं त्रीणि रात्रिन्द्वयशतानि सप्तविंशत्यधिकानि एकस्य च रात्रिन्द्वयस्य एकपञ्चाशत्सप्तर्षिप्रमाणे, चन्द्रसंवत्सरस्य त्रीणि रात्रिन्द्वयशतानि चतुष्पञ्चाशदाधिकानि द्वादश च द्वादशभागं रात्रिन्द्वयस्य अतुसंवत्सरस्य त्रीणि रात्रिन्द्वयशतानि पट्पट्याधिकानि रात्रिन्द्वयानाम्, अभिव्यक्तसंवत्सरस्य त्रीणि रात्रिन्द्वयशतानि त्र्यंशत्यधिकानि एकविंशतिश्च मुहूर्त्ता एकस्य च मुहूर्त्तस्याष्टादश द्वादशभागं, तत्र सधेषां रात्रिन्द्वयानामेकत्र मीलनं जातानि सप्तदश शतानि नवत्यधिकानि, ये च एकप, अशत्यसप्तर्षिप्रमाणे रात्रिन्द्वयस्य ते मुहूर्त्तकरणार्थं त्रिंशता गुणयन्ते, जातानि पञ्चदश शतानि त्रिंशदाधिकानि १४३० तेषां सप्तपट्टया भागं हियन्ते, लब्धा द्वाविंशतिमुहूर्त्ता एकस्य च मुहूर्त्तस्य पदपञ्चाशत्सप्तर्षिप्रमाणे २२ १/२ । मुहूर्त्ताश्च लब्धाः एकविंशती मुहूर्त्तं मध्ये प्रक्षिपन्ते, जातानि चतुष्पञ्चाशत्सहस्रानि त्रिंशता अहारात्रा लब्ध इति जातान्यहारात्राणां सप्तदश शतान्येकनवत्यधिकानि १७६१, शेषास्तप्रन्ति मुहूर्त्तास्त्रयोदश १३, येऽपि च द्वादशभागं अहारात्रस्य द्वादश तेषां मुहूर्त्तकरणार्थं त्रिंशता गुणयन्ते, जातानि त्रीणि शतानि पट्याधिकानि ३६०, तेषां

द्वापष्ट्या भागो हियंत, लब्धाः पञ्चमुहूर्तास्ते प्रागुक्तेषु त्रयोदशसु मुहूर्तेषु मध्ये प्रक्षिप्यन्ते, जाता अष्टादश, शेषा-
स्तिष्ठन्ति पञ्चाशत् द्वापष्टिभागा मुहूर्तस्य, यदाप च पद-
पञ्चाशन्मपष्टिभागा मुहूर्तस्य ते त्रैगांशकेन द्वापष्टिभागा
एवं क्रियन्ते—यदि सप्तपष्ट्या द्वापष्टिभागा लभ्यन्ते ततः
पदपञ्चाशता सप्तपष्टिभागैः क्रियन्ते द्वापष्टिभागा लभ्यन्ते
राशित्रयस्थापना ६७।६२।५६। अत्रान्येन राशिना म-
ध्यराशुंशुणं जानानि चतुस्त्रिंशच्छतानि द्वासप्तत्यधिका-
नि ३४७२, तेषामादिराशिना सप्तपष्ट्या भागो हियंत,
लब्धा एकपञ्चाशद् द्वापष्टिभागाः, ते च प्रागुक्तेषु पञ्चाशति
द्वापष्टिभागेष्वन्तः प्रक्षिप्यन्ते जातमंकोत्तरं शतं १०१, तत-
स्तन्मध्येऽभिवर्धितसंवत्सरसत्काः उपरितना अष्टादश द्वाप-
ष्टिभागाः प्रक्षिप्यन्ते जातमंकोनविंशत्यधिकं शतं द्वापष्टि-
भागानाम् ११६, शेषास्तिष्ठन्ति पञ्चपञ्चाशत् द्वापष्टिभाग-
स्य सप्तपष्टिभागाः । ५७। द्वापष्ट्या द्वापष्टिभागैरेका मुह-
र्तो लब्धः, स प्रागुक्तपष्ट्यादशसु मुहूर्तेषु मध्ये प्रक्षिप्यंत
जाता एकोनविंशतिमुहूर्ताः १६, शेषाः सप्तपञ्चाशत् द्वापष्टि-
भागा अवतिष्ठन्ते इति । 'ता से ण'मित्यादि, मुहूर्तपरिमा-
णविषयप्रश्नसूत्रं निर्वचनसूत्रं च सुगमं, रात्रिन्द्वपरिमा-
णस्य त्रिशता गुणेन तदुपरि शेषमुहूर्तप्रक्षेपं च यथोक्तमुह-
ूर्तपरिमाणसमागमात्, 'ता केवइए णं ते' इत्यादि, 'ता'
इति पूर्ववत्, कियता रात्रिन्द्वपरिमाणे तदेव नोयुगं यु-
गप्राप्तमाख्यातमिति वदेत्?, कियत्सु रात्रिन्द्वेषु प्रक्षि-
प्येषु तदेव नोयुगं परिपूर्णं युगं भवतीति भावः । भगवानाह-
'ता अहूर्तास'मित्यादि, अष्टात्रिंशद् रात्रिन्द्वानं दश
मुहूर्ता एकस्य च मुहूर्तस्य चत्वारो द्वापष्टिभागा एकं च
द्वापष्टिभागं सप्तपष्ट्या लब्ध्वा तस्य सत्का द्वादश चूर्णिका
भागा इत्येतावता रात्रिन्द्वपरिमाणेन युगप्राप्तमाख्यात-
मिति वदेत्, एतावत्सु रात्रिन्द्वदिषु प्रक्षिप्येषु तत् नो-
युगं परिपूर्णं युगं भवति इति भावः । सम्प्रति तदेव नोयुगं
मुहूर्तपरिमाणस्य यावता मुहूर्तपरिमाणेन प्रक्षिप्येत प-
रिपूर्णं युगं भवति तद्विषयं प्रश्नसूत्रमाह—'ता से ण' मित्या-
दि सुगमं भगवानाह—'ता इकारसे'त्यादि, इदं चाष्टात्रिंश-
तो रात्रिन्द्वानां त्रिशता गुणेन शेषमुहूर्तादप्रक्षेपं च य-
थोक्तं भवति, भावार्थस्त्वयम्—एतावति मुहूर्तपरिमाणे प्र-
क्षिप्ये प्रागुक्तं नोयुगमुहूर्तपरिमाणं परिपूर्णं युगमुहूर्तपरिमा-
णं भवतीति । सम्प्रति युगस्यैव रात्रिन्द्वपरिमाणं मुहूर्त-
परिमाणं च प्रतिपिपादादिषुः प्रश्नान्वचनसूत्रमाह—'ता
केवइयं ते' इत्यादि सुगमम्, अधुना समस्तयुगविषयं एव
मुहूर्तगतद्वापष्टिभागपरिज्ञानार्थं प्रश्नसूत्रमाह—'ता से ण'
मित्यादि सुगमम्, भगवानाह—'ता चोलीस'मित्यादि,
इदमस्मार्थमधिकृत्य सुगमम्, भावार्थस्त्वयम्—चतुष्पञ्चा-
शन्मुहूर्तसहस्राणां नवशताधिकानां द्वापष्ट्या गुणेन क्रियंत
ततो यथोक्ता द्वापष्टिभागसंख्या भवतीति ।

सम्प्रति कदाऽनो चन्द्र(न्द्रादि)संवत्सरः सूर्य (यादि)

संवत्सरेण सह समादिः समपर्यवसानो भव-

तीति जिज्ञासिषुः प्रश्नं करोति—

ता कता णं एते आदिच्चंदसंवच्छरा समादीया समप-

ज्वमिया आहितेति वदेजा ?, ता सट्टि एण आदिच्चमासा
बावट्टि एतेण चन्दमासा, एम णं अद्दा छ खुत्तकडा दु-
बालसभयिता तीमं एते आदिच्चसंवच्छरा एककीसं एते
चंदसंवच्छरा, तता णं एते आदिच्चसंवच्छरा समादीया
समपज्वमिया आहिताति वदेजा । ता कता णं एते
आदिच्चउडुचंदणकवत्ता संवच्छरा समादीया समपज-
वसिया आहितेति वदेजा ?, ता सट्टि एते आदिच्चा
मासा एगट्टि एते उडुमामा बावट्टि एते चंदमामा सत्तट्टि
एते नकवत्ता मासा, एस णं अद्दा दुबालम खुत्तकडा दुवा-
लम भयिता सट्टि एते आदिच्चा संवच्छरा एगट्टि एते उ-
डुसंवच्छरा बावट्टि एते चंदा संवच्छरा सत्तट्टि एते नकव-
त्ता संवच्छरा, तता णं एते आदिच्चउडुचंदणकवत्ता संवच्छ-
रा समादीया समपज्वमिया आहितेति वदेजा । ता क-
ता णं एते अभिवट्टिआदिच्चउडुचंदणकवत्ता संवच्छरा
समादीया समपज्वमिया आहितेति वदेजा ?, ता मत्ता-
वामं मासा मत्त य अहारत्ता एकारम य मुहुत्ता तेवीमं बाव
ट्टिभागा पुहुत्तम्म एते अभिवट्टिता मासा सट्टि एते आ-
दिच्चमामा एगट्टि एते उडुमामा बावट्टि एते चंदमामा म-
त्तट्टि एते नकवत्तमामा, एम णं अद्दा छप्पमामतगुत्तकडा
दुबालम भयिता मत्तसता चोत्ताला एते णं अभिवट्टिता
संवच्छरा, मत्तमता अमीता एते णं आदिच्चा संवच्छरा,
सत्तमता तेणउता एते णं उडुसंवच्छरा अडुमता छलुत्त-
रा एते णं चंदा संवच्छरा, एकमत्तरी अडुमया एण ण
नकवत्ता संवच्छरा, तता णं एते अभिवट्टिताआदिच्चउडुचं-
दनकवत्ता संवच्छरा समादीया समपज्वमिया आहितेति
वदेजा, ता णयट्टताए णं चंद संवच्छरं तिणिण चउप्पमं
राइंदियसते दुबालस य बावट्टिभागे राइंदियम्म आहिते-
ति वदेजा, ता अहातच्च णं चंद संवच्छरे तिप्पि चउप्प-
एणं गइंदियमतं पंच य मुहुत्ते पप्पासं च बावट्टिभागे मु-
मुत्तम्म आहितेति वदेजा । (सू० ७४)

'ता कया ण' मित्यादि, सुगमं, भगवानाह—'ता सट्टि' मि-
त्यादि, ता इति पूर्ववत्, एते—एकयुगवर्तिनः पट्टिः सूर्य-
मासाः एते च एकयुगान्तवर्तिन एव द्वापष्टिचन्द्रमासाः,
एतावती अद्दा पदकृत्वः कियंत—पद्मभिर्गुण्यंत ततो द्वाद-
शभिर्भवेत द्वादशभिश्च भाग—इतं त्रिंशदं सूर्यसंवत्सरा
भवन्ति एकत्रिंशदं चन्द्रसंवत्सराः, तदा एतावति कालेऽ-
तिक्रान्ते एते आदित्यचन्द्रसंवत्सराः समादयः समप्रारम्भा-
समपर्यवसिताः—समपर्यवसाना आख्याता इति वदेत् समप-
र्यवसानं । किमुक्तं भवति ?—एतं चन्द्रसूर्यसंवत्सराः विवर्त्त-
तस्यादौ समाः—समप्रारम्भप्रारम्भाः सन्तस्तत आरभ्य
पष्टियुगपर्यवसाने समपर्यवसाना भवन्ति, तथाहि—एक-
स्मिन् युगे त्रयश्चन्द्रसंवत्सरा इति चाभवति तस्यैवत्सरे,

संवत्सर

तौ च प्रत्येकं त्रयोदशचन्द्रमासान्मकौ, ततः प्रथमयुगे पञ्च चन्द्रसंवत्सरा द्वौ च चन्द्रमासाः, द्वितीयं युगे दश चन्द्रसंवत्सराश्चत्वारश्चन्द्रमासाः, एवं प्रतियुगं मासादिक-वृद्ध्या षष्ठयुगपर्यन्ते परिपूर्णा एकत्रिंशच्चन्द्रसंवत्सरा भवन्ति, 'ता कया गु' मित्यादि, 'ता' इति पूर्ववत्, कदा गामिति वाक्यालङ्कारे आदित्यश्रुतचन्द्रनक्षत्रसंवत्सराः समादिकाः समपर्यवसिता आख्याता इति वदेत्, भगवानाह—'ता सद्धी' त्यादि, परिष्टरते एकयुगान्तवर्तिनः, आदित्यमासा एकपाष्टरते श्रुतमासाः द्वापाष्टरते चन्द्रमासाः सप्तपाष्टरते नक्षत्रमासाः, एतावती प्रत्येकमङ्काद्वादशकृत्वः कृता, द्वादशभिर्गुणिता इत्यर्थः, तदनन्तरं संवत्सरानयनाय द्वादशभिर्मेका तत एवमेतं षष्टिगादित्यसंवत्सरा एकपाष्टरते श्रुतसंवत्सरा द्वापाष्टरते चन्द्रसंवत्सराः सप्तपाष्टरते नक्षत्रसंवत्सरास्तदा द्वादशयुगातिक्रम इत्यर्थः, एते आदित्यश्रुतचन्द्रनक्षत्रसंवत्सराः समादिकाः, समपर्यवसिता आख्याता इति वदेत् । एतदुक्तं भवति—विद्यत्तयुगस्यादावेतं चत्वारोऽपि समाः—समारब्धप्रारम्भाः सन्तस्तत आरभ्य द्वादशयुगपर्यन्ते समपर्यवसाना भवन्ति, अर्थात् चतुर्णामन्यतमस्यावश्यंभावन कतिपयमा-त्नानामाधिकतया युगपत् सर्वेषां समपर्यवसानस्वभावत्, 'ता कया गु' मित्यादि प्रश्नपूर्वं युगमम्, भगवानाह—'ता सत्ताथष्ट' मित्यादि, सप्तपञ्चाशन्मासाः सप्त अहारात्रा एकादशमुहूर्ता एकस्य च मुहूर्तस्य त्रयोविंशतिर्द्वापाष्टिभागा एतावत्प्रमाणा एते एकयुगान्तवर्तिनोऽभिवर्द्धितमासाः परिष्टरते सूर्यमासाः एकपाष्टरते श्रुतमासा द्वापाष्टरते चन्द्रमासाः सप्तपाष्टरते नक्षत्रमासाः, एतावती प्रत्येकमङ्का-षट्पञ्चाशदाधिकशतकृत्वः क्रियते, कृत्वा च द्वादशभिर्मेज्यते, द्वादशभिश्च भागे हृतं चतुश्चत्वारिंशदाधिकसप्तशत—संख्याः ७४४ एतेऽभिवर्द्धितसंवत्सराः, अशीत्यधिकसप्तशतसंख्याः ७८० एते आदित्यसंवत्सराः, त्रिनवत्यधिकसप्तशतसंख्याः ७६३ एते श्रुतसंवत्सराः, षडक्षराष्टशतसंख्याः ८०६ एते चन्द्रसंवत्सराः, एकसप्तत्यधिकषष्टशतसंख्याः ८७१ नक्षत्रसंवत्सराः, तदा गामिति वाक्यालङ्कारे एतेऽभिवर्द्धितादित्यश्रुतचन्द्रनक्षत्रसंवत्सराः समादिकाः समपर्यवसिता आख्याता इति वदेत्, अर्थात् कस्यापि कतिपयमासाधिकत्वेन युगपत् सर्वेषां समपर्यवसानस्वभावत् । सम्प्रति यथाक्रमेव चन्द्रसंवत्सरपरिमाणं गणितभेदमाधिकृत्य प्रकारद्वयेनाह—'ता नयट्वाप' इत्यादि 'ता' इति पूर्ववत्, नयार्थतया परतार्थिकानामपि सम्मतस्य नयस्य चिन्तया चन्द्रसंवत्सरस्त्रीण्यहारात्रशतानि चतुष्पञ्चाशदाधिकानि द्वापाष्टिभागा अहारात्रस्यन्या-त्रिराख्यात इति वदेत्, याथातथ्येन पुनाश्चन्त्यमानश्चन्द्रसंवत्सरस्त्रीणं रात्रिभेदशतानि चतुष्पञ्चाशदाधिकानि पञ्च च मुहूर्ता एकस्य च मुहूर्तस्य पञ्चाशत् द्वापाष्टिभागा इत्येवंप्रमाणं आख्यात इति वदेत्, तत्राहारात्रपरिमाणं—मुभयत्रापि नावदकरूपं, ये त्वपरितना द्वादश द्वापाष्टिभागा रात्रिभेदस्य ते मुहूर्तकारणार्थं त्रिंशता युगयन्ते, जातानि त्रीणि शतानि षष्ट्याधिकानि ३६०, तेषां द्वापाष्ट्या भागां विहयते, लब्धाः पञ्च मुहूर्ताः, शेषास्तिष्ठन्ति प-

आशन्मुहूर्तस्य द्वापाष्टिभागा इति । तदेवं संवत्सरपञ्चम्य-ता सप्तपञ्चमुहूर्ता । सू० प्र० १२ पाहु० ख० प्र० । ज्यो० । जं० । (संवत्सरेषु चन्द्रसूर्यावृत्तय 'आउट्टि' शब्दे द्वितीयभागे ३० पृष्ठ उक्ताः ।) वर्षासु चातमौलिकं ज्येष्ठावप्रहे, दश०२ चू० । "संवत्सरं चावि परं परमाणं, वीश्रं च वासं न तर्हि वसिजा" दश० २ चू० ।

संवत्सरदान-संवत्सरदान-न० । तीर्थकरस्य प्रव्रज्यास-मये संवत्सरपर्यन्तदानं, आचा० ।

संवत्सरपडिलेहग-संवत्सरप्रतिलेखक-पुं० । जन्मदिनादार-भ्य संवत्सरमहोत्सवपूर्वकं जन्मदिनमहोत्सवे, यत्र दिने वर्षे वर्षे प्रति संख्याज्ञापनार्थं ग्रन्थिबन्धः क्रियते, द्वा० १ ध्रु० ८ अ० । रा० ।

संवत्सरपरियाय-संवत्सरपर्याय-पुं० । संवत्सरमेकं यावत् पर्यायः प्रव्रज्यालक्षणो येषां ते संवत्सरपर्यायाः । वर्षिकप्रव्रजितेषु स० ४३ सम० ।

संवत्सरवासर-संवत्सरवासर-पुं० । सांवत्सरिकदिने, संवत्सरवासरं पूर्णाफलसहितनाणकप्रभावनां लान्ति न या ? इति, प्रश्नः, अत्रात्सरम्-पूर्णाफलसहितं तथा गहितं वा प्रभावनां लान्ति, पश्चाद् यस्मिन् ग्रामे या रीतिस्तदनु-सारेण प्रवर्तितइयमिति ॥ १५२ ॥ स० ४ उक्ता० ।

संवत्सरादि-संवत्सरादि-पुं० । संवत्सराणामादिः संवत्सरादिः । संवत्सराणामादिनिधौ, सू० प्र० १ पाहु० ।

संवत्सरिय-सांवत्सरिक-त्रि० । संवत्सरं भवत्सांवत्सरिकः । वार्षिकं, विशे० । व्येक वर्षे प्रतिदिने क्रियते, यथा-संवत्सर-पर्यन्तं तीर्थकृतः प्रव्रज्यावसरं दीयते दानम् । आ० चू० १ अ० । आ० म० । संवत्सरस्यान्तं सांवत्सरिकम् । वपान्ता-द्भवे, प्रव० ३ द्वार ।

संवत्सरियपडिकमण-सांवत्सरिकप्रतिक्रमण-न० । पर्युष-णापर्यन्तप्रतिक्रमणे, कल्प० १ आ० ५० १ क्षण । ('काउस्स-ग' पञ्जुसणा' शब्दयोरनयोर्जाख्या)

संवत्सर-संवर्त्त-पुं० । नगरगोधके, सू० ३ उ० । संवर्त्तौ नाम यत्र नगजलदुर्गादिषु बहूनां ग्रामाणां जनः संवर्त्तीभूय तिष्ठति। आ० १ ध्रु० १ अ० । भयत्रस्तजनसमवाये, उक्त० ३५ अ० । चौरघाटीभयंन बहवा ग्रामनायकार्थापुता एकत्र स्थिताः संवर्त्तः । सू० ३ उ० । जालं, आ० म० १ अ० । चातविभुर्धृणाश्रितसन्ते ! संवत्सकवातमुपसंहरन्तीति भावः । रा० ।

संवत्सर-संवर्त्त-अव्य० । एकत्र स्थाने न्यस्येत्यर्थे, औ० । स्था० । संकोच्ये, स्था० २ टा० ४ उ० ।

संवत्सर-संवर्त्त-न० । विनाशनं, अनु० । मार्गमित्तनस्थाने, द्वा० १ ध्रु० २ अ० । संक्षपणे, आचा० १ ध्रु० ८ अ० ६ उ० । 'संवत्सरं आचितं सुवर्णं कुंडलाइकरणं' ति० चू० १ उ० ।

संवत्सरिगमय-संवर्त्तनिर्गत-त्रि० । मासप्रायोग्यत्वेनाभिर्गत्य संवर्त्तं स्थितेषु, सू० ३ उ० ।

संवत्सरेह-संवर्त्तमेव-पुं० । पुष्कलसंवर्त्तकं मेघे, आच० १ अ० ।

संवहय-संवर्त्तक-पुं० । संवर्त्तनमपवर्त्तनं संवर्त्तः स एव संवर्त्तकः । उपक्रमे, स्था० ।

दोषहं आउयसंवहए पणत्ते, तं जहा-मणुस्सायं चैव, पंचेदियतिरिक्खजोणियायं चैव । स्था० ३ ठा० २ उ० । (सू० ८५ X) जं० । नं० ।

संवहयवाय-संवर्त्तकवात-पुं० । संवर्त्तनस्वभावं, म० १ श० १ उ० । वायुकार्यभवे, म० १ श० ४ उ० । रा० । आ० म० ।

संवहय-संवर्त्तित-त्रि० । “वस्यार्त्तादौ” ॥ ८ । २ । ३० ॥ अने नात्र संस्य हकारादेशः । संवर्त्तितं । पिएडीभूते, प्रा० । नि० चू० । संकाचितं, स्था० २ ठा० ४ उ० ।

संवहयावराह-संवर्त्तितापराध-पुं० । संवर्त्तिताः पिएडीभूता अपराधा यत्र तत् संवर्त्तितापराधम् । बहूपराधे, संव्ययित-मांसं, व्य० १ उ० । संवृत्तं, इ० ना० ८ वर्ग १२ गाथा ।

संवहय-संवर्त्तित-त्रि० । भोजनादिना संवर्त्तिते अनाथपुत्रकं, स्था० १० ठा ३ उ० ।

संवहय-संवर्त्तन-न० । “संस्थाधूर्त्तादौ” ॥ ८ । २ । ३० ॥ इति धूर्त्तादिपर्युदासात् । पिएडीभवने, प्रा० २ पाद ।

संवर-संवर-पुं० । क-ग-च-ज-त-द-प-य-वां-प्रायो-लुक् ॥ ८ । १ । ७७ ॥ इति स्वरात्परत्वाभावात् लुक् । प्रा० । संवरणं संवरः । आच्छादनं, विंश० । संव्रियते कर्म कारणं प्राणातिपातादि निरुध्यते यत्र परिणामेन स संवरः । आध्वनिरोधे, स्था० १ ठा० । प्रभ्रव्याकरणेषु आर्हिसादिशब्देषु, प्रश्न० १ आश्र० द्वार । सम्म० । संवरस्थोत्तरप्रकृतयः । द्रव्या० । स्था० ।

अथाध्वप्रतिपक्षभूतसंवरस्वरूपमाह—

एगो संवरं । (सूत्रम्)

संव्रियते-कर्म कारणं प्राणातिपातादि निरुध्यते येन परिणामेन स संवरः, आध्वनिरोध इत्यर्थः । सच समितिगुप्ति-धर्मानुप्रेक्षापरीषहचारित्ररूपः क्रमेण पञ्च-त्रिंश-द्वादश-द्वाविंशति-पञ्च-भेदः, आह—“सामिहं ५ गुप्ती ३ धम्मो १० अणुपेह १२ परीसडा चरिन् च ५ । सतावन्नं भया, पणति-गभेयाइ संवरणे ॥१॥” इति अथवाऽयं द्विधा-द्रव्यतो, भा-वतश्च । तत्र द्रव्यतो जलमध्यगतनावादेरनवरतप्रविश-ज्जलानां छिद्राणां तथाविधद्रव्येण स्थागनं संवरः, भावत-स्तु जीवद्रोण्यामाध्वत्कर्मजलानामिन्द्रियादिच्छिद्राणां स-मित्यादिना निरोधनं संवर इति । स च द्विविधोऽपि संवरः सामान्यादेक इति । स्था० १ ठा० । संथा० । सूत्र० । पं० भा० ; आव० । स० । प्राणातिपातविरमणादौ, औ० । नं० । आ-चा० । सूत्र० । अशुभकर्मागमनिरोधे, आव० ४ अ० । आ-श्रवणप्रविशत्कर्मनिरोधे, जीत० । कर्मानुपादाने, स० ५ सम० । सम्म० । औ० । भा० । जीवतडागे कर्मजलस्य नि-रोधने, स्था० ५ ठा० २ उ० । चारित्रे, दश० ५ अ० २ उ० । इन्द्रियकषायनिग्रहादिभेदे, स्था० ४ ठा० १ उ० । इन्द्रियना-इन्द्रियसङ्गोपने । स्था० १० ठा० ३ उ० । आ० म० । संवरसि-द्धिः—संवरस्य त्वध्यक्षानुमानागमप्रसिद्धता न्यायानुगतैव ६०

वैतन्यपरिणतः स्वात्मनि स्वसंवेदनाध्यक्षतिजत्वाद् अन्यत्र तु तत्प्रभवकार्यानुमयत्वादागमस्य च तत्प्रतिपादकस्य प्रदर्शितत्वात् । सम्म० ३ काण्ड । कर्म० ।

पञ्च संवरद्वाराणि—

पंच संवरदारा पणत्ता, तं जहा-सम्मत्त विरती अपमा-ओ अकसात्तित्तमजोगित्तं । (सू०--४१+)

तथा संवरणं जीवतडागे कर्मजलस्य निरोधनं संवर-स्तस्य द्वाराणि-उपायाः संवरद्वाराणि, मिथ्यात्वादीनामा-ध्वानां क्रमेण विपर्ययाः सम्यक्त्वाविरत्यप्रमादाकषाधिस्वा-योगित्वलक्षणाः प्रथमाध्ययनवद् वाच्या इति । स्था० ५ ठा० २ उ० ।

पञ्चविधः संवरः—

पंचविहे संवरे पणत्ते, तं जहा-मोइंदियसंवरे ० जाव फासिंदियसंवरे । (सू०--४२७X) स्था० ५ ठा० २ उ० ।

पञ्चविधः संवरः—

छव्विहे संवरे पणत्ते, तं जहा-सोइंदियसंवरे ० जाव फा-सिंदियसंवरे णो इंदियसंवरे । (सू०--४८७+) स्था० ६ ठा० ३ उ० ।

अष्टविधः संवरः—

अट्टविहे संवरे पणत्ते, तं जहा-सो इंदियसंवरे ० जाव फासिंदियसंवरे मणसंवरे वयसंवरे कायसंवरे । (सू० ५६८X) स्था० ८ ठा० ३ उ० ।

दमविहे संवरे पणत्ते, तं जहा-सो इंदियसंवरे ० जाव फासिंदियसंवरे मणवयकायउवगरणसंवरे सुइकुसग्ग-संवरे । (सू०-७०६) स्था० १० ठा० ३ उ० ।

प्रतिघाते, सूत्र० १ श्रु० १ अ० ३ उ० ।

संवरद्वारं प्रतिपक्षद्वारमाह—

“वाणारसी कुट्टग-पासे गापालिभइसेणे य । नंदिसिरी पउमांसरी, रायगिंह सेणिए वीरे ॥ १ ॥”

“पुरे राजगृहे श्रीम-इडेमानप्रभाः पुरः ।

एका नाट्यविधिं देवी, दर्शयित्वा ययौ ततः ॥ १ ॥

पप्रच्छ ध्रेणिकः कैपा, स्वाम्यूच काशिपसने ।

भद्रसेनाभिधा जीक्षः, ध्रेणी नन्दा च तत्प्रिया ॥ २ ॥

नन्दधीस्तनुना कन्या, तत्र चैत्यं च काष्ठके ।

धीपाश्वेः समवासार्थी-अन्दधीः प्राव्रजत्ततः ॥ ३ ॥

दत्ता गोपालिकायाः सा, शिष्या तीव्रं तपा व्यधात् ।

पश्चाच्च वक्रुशा जाता, हस्तपादादधवावनात् ॥ ४ ॥

वार्यमाणा पृथक्स्था तु, तदनालोच्य सा मृता ।

सुदं हिमवदाद्री श्री-देवी पद्महृदेऽभवत् ॥ ५ ॥

सैषा नाट्यं व्यथादस्याः, फलमल्पमसंवरात् ॥” आक० ४ अ० । स्तानिकाशोधकेषु, व्य० २ उ० । अनकशास्त्रशृङ्गे छिखुरे अटव्यपशी, प्रश्न० २ आश्र० द्वार । प्रश्ना० । शा० । जं० । अभिनन्दनजनस्य पितारं, प्रव० १६

संवर

द्वार । आच० । स० । भारते वषे भविष्यति अष्टादश तीर्थकरे, " अष्टादशा सयालिर्जीवा संवरा एगुणर्षासां द्वावायणजीवा संवरा, " ती० २० कल्प । स० । प-
श्चदश्यां गंगानुहायाम्, न० । प्रथ० ।

संवरजाग-संवरजाग-पुं० । नूतनकर्मानरोधः संवरस्तद्वृषो योगो व्यापारः, संवरेण योगः सम्बन्धो वा संवरयोगः । नूतनकर्मानरोधव्यापारं, ध० ३ अधि० । " एसा महव्यय-
उच्चारणा संवरजाग " पा० ।

संवरण-संवरण-न० । संवरणे, विशेषे । आच० । संवरणे, पं० व० ३ द्वार । सङ्कापेन, स्था० १० टा० ३ उ० । आ-
च्छादने, वृ० २ उ० । निवारणे, वृ० ४ उ० । प्रच्छदपटे, वृ० १ उ० २ प्रक० । पर्यालोचने, ज्ञा० १ श्रु० १ अ० कपाटे, वृ० १ उ० ३ प्रक० ।

संवरणकरण-संवरणकरण-न० । प्रत्याख्यानग्रहणे, ध० २ अधि० ।

संवरणी-संवरणी-स्त्री० । संवरकारिणि विद्याभेदे, ज्ञा० १ श्रु० १६ अ० ।

संवरबहुल-संवरबहुल-त्रि० । प्राणातिपाताद्याश्रयद्वारनि-
राधप्रचुरं, प्रश्न० ३ संव० द्वार ।

संवरभावणा-संवरभावना-स्त्री० । संवरतत्त्वपर्यालोचने, प्रथ० ६७ द्वार । (संवरभाषना ' भावणा ' शब्दे पञ्चमभागे १५०८ पृष्ठे गता ।)

संवरसंवृद्ध-संवरसंवृद्ध-त्रि० । प्राणातिपातादिपञ्चमहाघ्नो-
पत्ते, सूत्र० १ श्रु० १ अ० ४ उ० ।

संवरसमाहिवहल-संवरसमाधिबहुल-पुं० । संवर इन्द्र-
यधिपये समाधिगनाकुलत्वे बहुलं प्रभूत यस्य स तथा विध इति समासः । संवरसमाधिप्रचुरं, दश० २ चू० ।

संवरसुय-संवरसुत-पुं० । अभिनन्दनांजने, " तिस्रसुयसह-
स्वा, अभिर्गादृणां जणवरस्म स्वीसाणे । सर्व्वार्ग्यव्यवस्मा, सिद्धत्तं संवरसुयस्म ॥ " ति० ।

संवरिय-संवृत्-त्रि० । स्थगिते, आच० ५ अ० । " संवरिय बलयबाह् " संवृत्तां हर्षातिरेकादतिस्फुरीभवन्ती निपिद्धौ बलयैः कटकैर्बाह् भुजां यस्याः सा तथा । भ० ६ श० ३३ उ० ।

संवरियदार-संवृत्तद्वार-त्रि० । संवृत्तानि स्थगितानि आ-
श्रयद्वाराणि प्राणातिपातादीनि येन सः । आच्छादितेन्द्रियद्वारं, वृ० ३ उ० । आच० ।

संवलि-संवलि-पुं० । वृत्ताविशेषे, स्था० ५ टा० २ उ० ।

संवरद्वारिपञ्चकम्-सांख्यवहारिकप्रत्यक्ष-न० । संख्यवहारं वा-
धारहितप्रवृत्तिनिवृत्ती प्रयोजनमर्थानि सांख्यवहारिकम्, तच्च प्रत्यक्षं चेति सांख्येन्द्रियादिस्वामिप्राप्तत्वादिपार-
मार्थिकेऽस्मदादिप्रत्यक्षे, रत्ना० ३ परि० ।

संवरसा-संवरमन-न० । स्त्रीभिः साङ्गे परिभागे, सूत्र० १ श्रु० ४ अ० १ उ० । सहवासे, पं० भा० १ कल्प । पं० चू० ।

संवरमाणी-संवरमन्ती-स्त्री० । पुरेण सह संवासं कुर्वत्या-
म्, स्था० ५ टा० २ उ० ।

संवरण-संवरण-न० । क्षेत्रादिभ्यस्तृणकाप्रधान्याद्वर्गहादा-
वानयने, उपा० १ अ० । वृद्धस्य आम्यभाषायां संबोधनप्रयोज्ये शब्दे, ' वृद्ध संवरणेति णो वपजा ' आचा० १ श्रु० २ अ० ६ उ० । दश० ।

संवरणिय-सांवरणिक-त्रि० । संवरणे क्षेत्रादिभ्यस्तृणका-
प्रधान्याद्वर्गहादावानयनम्, तत्प्रयोजनकं सांवरणिकम्भा-
रवहनगन्ध्याम्, उपा० १ अ० ।

संवाअम्ना-दशी-नकुले, श्येनं च । दे० ना० ८ वर्ग ४७ गाथा ।

संवाय-संवाद-पुं० । संवादेन, रागादिविरेहेण यथावद् वद-
ने, विशेषे । धर्मकथाया व्याख्यानं, सूत्र० १ श्रु० १४ अ० । संवादादिति चेन्न तु संवादप्रत्ययस्याप्यदुष्टकारणारब्धन्व-
विशेषाऽन्यस्माद्दुष्टकारणारब्धात्संवादप्रत्ययात् । सम्म० १ काण्ड । स्था० ।

संवास-संवास-पुं० । साक्षिभ्ये, सूत्र० १ श्रु० ४ अ० १ उ० । सम्भजनायाम्, आ० चू० ४ अ० । मैथुनार्थे संवसेन, स्था० ४ टा० ४ उ० । श्रौ० । चिर संवासे, स्था० ४ टा० १ उ० । स्त्री-
भिः सहैकत्र निवासं, सूत्र० १ श्रु० ४ अ० २ उ० । आचा० ।

संवासंभदानाह-

चउच्चिहं संवामे पप्सते, तं जहा-देवं गाममेगे दे-
वीए मद्धि संवामं गच्छजा, देवे गाममेगे छवीए सद्धि संवामं गच्छज्जा, छवी गाममेगे देवीए मद्धि संवासं गच्छजा ।
(सू० २४८+) स्था० ४ टा० १ उ० ।

संवासां दिव्यासुरराक्षसमानुषाणाम्-

चउच्चिहं संवासे पप्सते, तं जहा-दिव्ये आसुरे रक्षसे
माणुसे १ । चउच्चिहं संवामं पप्सते, तं जहा-देवं नाममेगे
देवीए मद्धि संवामं गच्छइ, देवे नाममेगे असुरीए सद्धि संवासं गच्छइ, असुरे नाममेगे देवीए मद्धि संवासं गच्छइ २,
चउच्चिहं संवामं पप्सते, तं जहा-देवं गाममेगे देवीए म-
द्धि संवासं गच्छइ, देवे नाममेगे रक्षसीए सद्धि संवामं गच्छइ, रक्षसे नाममेगे देवीए मद्धि संवामं गच्छति, र-
क्षसे नाममेगे रक्षसीए सद्धि संवासं गच्छति । ४-३ ।
चउच्चिहं संवासे पप्सते, तं जहा-देवे नाममेगे देवीए सद्धि संवामं गच्छइ, देवे नाममेगे मणुसीहिं सद्धि संवामं गच्छइ
मणुस्से गाममेगे देवीहिं मद्धि संवासं गच्छति, मणुस्से गाम-
मेगे मणुसीहिं मद्धि संवासं गच्छति । ४-४ । चउच्चिहं संवासे पप्सते, तं जहा-असुरे नाममेगे असुरीहिं सद्धि संवासं

गच्छइ, असुरे नामभेगे रक्खसीहिं सद्धिं संवासं गच्छइ०
४-५ । चउव्विहं संवासे पम्मत्तं, तं जहा-असुरे नामभेगे
असुरीए सद्धिं संवासं गच्छइ; असुरं नागभेगे मणुस्सीए
सद्धिं संवासं गच्छइ० ४-६ । चउव्विहं संवासे पम्मत्तं; तं
जहा-रक्खसे नामभेगे रक्खसीए सद्धिं संवासं गच्छइ; र-
क्खसे नामभेगे माणुस्सीए सद्धिं संवासं गच्छइ० ॥

“ चउव्विहं संवासं ” त्यादि कण्ठ्यं नवरं स्त्रिया सह संव-
सन्-शयनं संवासः, द्यौः—स्वर्गस्तद्वासी देवाऽप्युपचाराद्
द्यौस्तत्र भवो दिव्या वैमानिकसंबन्धीत्यर्थः । असुरस्य-
भवनपतिविशेषस्यायमासुर एवाभितरौ, नवरं गच्छन्ता-व्यन्त-
रविशेषश्चतुर्भङ्गकासुवार्ण देवासुरत्यवमादिसंयोगतः पद्
भयन्ति । स्था०४ ठा०४ उ० । (संवासं संभागः 'संभाग'शब्द-
ऽस्मिन्नेव भागे २०६ पृष्ठे निःपद्यः ।) षण्ढकः कर्त्तावा वार्तिक
इति त्रयो न कल्पन्ते संवासयितुम् । सू० ४ उ० १ प्रक० ।
स्था० । आधाकर्मभोक्तृभिः सहैकत्र संवसनं, पि० ।
(आधाकर्मभोक्तृभिः सह संवसन्तात् शुद्धाहारभोज्यापि आ-
धाकर्मभोजी द्रष्टव्य इति 'आधाकर्म' शब्दे द्वितीयभागे
२१६ पृष्ठे गतम् ।)

संचलस्य संचलिकया सह संवासे प्रार्थितम्—

जे भिक्खू संचेले संचेलियाणं मज्जे संवसइ संवसंतं वा
साइजइ ॥१६४॥ जे भिक्खू संचेले अंचेलियाणं मज्जे सं-
वसइ संवसंतं वा साइजइ ॥१६५॥ जे भिक्खू अंचेले संचेलि-
याणं मज्जे संवसइ संवसंतं वा साइजइ ॥१६६॥ जे भिक्खू
अंचेले अंचेलियाणं मज्जे संवसइ संवसंतं वा साइजइ ॥१६७॥

संचला संजता संचलाओ संजतीओ चउभंगसूत्रं द्या-
रुयं । चउसु वि भंगसु चउगुं तवकालपरिसइ ।

गाहा—

जे भिक्खू य संचेला, ठाणनिमीयणतुयदुणं वा वि ।
वेतिजइ चलाणं, सो पावति आणमादीणि ॥ ४८४ ॥
वीमत्थादी दोमा, चतुदेमम्मि वन्निया जे तु ।
ते चव निरवसेमा, संचलमज्जे अंचेलस्स ॥ ४८५ ॥
कंठा ।

कारण वसेज्ज—

चितियपदमणपज्जे, गलएणुवसग्गेहगट्टाणे ।
समणाणं अमतीए, ममणी पव्वावितं चव ॥ ४८६ ॥

अणपपज्जे वसेज्ज । गिलाणं पडियरंतं वसेज्ज । उवसग्गे
वा जहा सो रायकुमारो संशुत्तो रोहए वा एककवसही ल-
ज्जा, अलज्जाण पांडियओ वा । संजयाण अस्सति संजतिव-
सतीए वसेज्जा । अहवा दो वि वग्गा अज्जाण पडिवज्जा व-
सेज्जा । अथवा समणाण अस्सती ते समणीहिं भाया पिया
वा पव्वाविओ सो वसेज्जा ।

गाहा—

एमेव वितियभंगे, कंतागदीसु उवहिवाघातां ।

होति समणाण वमिते, दोसा किं पुणंगतरणिगिणि ॥७
उभओ दिट्ठमदिट्ठे, दिट्ठिपयोर य भव खोभो ।
आयपरउभये दोमा, वितिए भंगे न कप्पती वितियं ४८८
विहसुद्धदव्वदाणं, अट्टाणादिसु वएति एगत्थ ।
एमेव ततियभंगे, अट्टाणे उवस्मयं तु लभे ॥ ४८६ ॥
... .. ।

खुडादिमज्जे समणी, मावयभयचिड्डणादीसु ॥४८७॥
एमेव चरिमभंगे, दोमा जयणा सुदप्पमादीहिं ।
सभयम्मि मज्जे समणी, निरवाए मग्गतो एति ॥४८९॥
दुहतो वाघातो पुण, चउत्थभंगम्मि होति नायव्वो ।
एमेव य परपक्खे, पुंवे अवरम्मि य पदम्मि ॥४९२॥
दुहतो वाघायम्मी, पुग्गतो समणा तु मग्गतो समणी ।
खुडाहि भणव्वेति, कजे दयं ति दाव्वेति ॥ ४९३ ॥

वितियभंगे समणाण उवाघिवाघातो । ततियभंगे स-
मणाण वत्तमा वभंगेनिम दोसा । संचरितं गाहा । पदम-
भंगे उभये वि संचरितं वीमत्थादि आलावादिवा य दो-
सा किं पुण वितियततिय उभयणिगिंन्ने य संचिस्समा दोसा ।
संजता संजती वा चिंतान-दिट्ठं आदिट्ठं मे अगादाणादि
सागारिया दिट्ठपयारेणं चित्तक्खोभो भवति, खुमिओ
अणायारपडिसेवणं करज्जा । दुहओ वा गाहा । पुद्वज्ज के-
टं, परपक्खो गिहत्थअन्नतिथिणीओ तेषु एवे चव चउ-
भंगो दोमा य वत्तव्वा । एगतर उभयपक्खे वा विचित्ते व-
त्थाभावे खंडगपनदज्जक्रीवरहत्थापहणादि जयणा कायव्वा
मावयभयादीसु य सजइओ मज्जे छोटुं ठाणाती चेतज्जा दु-
हतो वि अंचलाणं पंथ इमा मग्गे विही । दुहओ वा गाहा ।
अग्गतो माहू गच्छति पिट्ठतो समणीओ, जातं संजतीओ किं-
चि वत्तव्वोओ खुड्ढहिं भणव्वेति । जं किंचि दयं तं पि खुड्ढहिं
चव ववाव्वेति । सभए पुण पिट्ठओ अग्गतो पासतो वा संजया
गच्छति न दोसा । विहयचउत्थसु भंगसु सव्वपयसेणं सं-
जतीण वत्था दायव्वा ।

गाहा—

समणाणं जो उ गमो, अट्ठहिं सुत्तेहिं वमितो एमो ।
सो चव निरवसेसो, वत्तव्वो होइ समणीणं ॥ ४९४ ॥

चउगे संजतिसुत्ता चउगे गिहत्थअन्नतिथिणीएसु एते अट्ठो
संजतीण वि संजतेसु चउगे सुत्ता गिहत्थअन्नतिथिणीएसु चउ-
गे एसेव चियज्जासो दोसा य वत्तव्वा । नि० चू० ११ उ० ।

नायकमनायकं वा संवासयति—

जे भिक्खू गायगं वा अणायगं वा उवाभंगं वा अणुवा-
सगं वा अतो उवस्मयस्स अट्ठं रातिए कमिणं वा रायं सं-
वामावेइ संवामावंतं वा साइजइ ॥ १२ ॥ जे भिक्खू तं
न पडियाइक्खंइ ण पडियाइक्खंतं वा साइजइ ॥ १३ ॥

गायगो स्वजना अणायगो-अस्वजनः उवासगो-आवकः
इयरो अणुवासगो अट्ठं रातीए दो जामा, वा विकप्पण प-

गं वा जामं, अउरो जामा, कसिणगनी, वा विकपणं ति-
ष्ण जामा एगवसहीए संवासा वसाहि कि भणाति, अरणं
वा अणुमोदति, जा तं ए पडिसेधति, अरणं वा पडिसेधते
णाणुमोदति तस्स चउगुरं ।

गाहा—

णायगमणायगं वा, सावगमस्मावगं च जे भिक्खू ।
अद्धं वा कसिणं वा, रातिं तु संवसाणादी ॥ १२६ ॥
आणाअणवत्थिया दोसा ।

गाहा—

साधुं उवासमाणो, उवासगो सो वती व अवती वा ।
तो पुण्ण णायग इतरा, एवणुवासं वि दो भंगा ॥ १२७ ॥
साधुं उवासतीति उवासगो, धूलगपाणवहादिया य वा
जणं गहिता सा वती, इयरो अवती । सा दुविहो वि स-
यणा, असयणा य । एवं अणुवासए वि दो भंगा; भंगा इ-
ति प्रकारा इत्यर्थः ।

इमं पुण सुत्तं । गाहा—

इत्थि पडुच्च सुत्तं, महिरणसभोयणं व आवासो ।
जति शिस्मागयं ज वा, मेहुण्णिसिभोयणं कुजा ॥ १२८ ॥
जइ इत्थी उवासणे संवसति, सहन्थीअं वा पुरिसं, अणि-
त्थीअं वा सहिरणयो, अहिरणो गहिणपत्तपाणभोयणो एते
वा साधु वसहीए आवासेति, रातो साधुं वा पडुच्च आगता
वसाहिद्विया मेहुणं करोति, रातो वा भुंजति । एणसु सुत्तणि-
धातो-इ । एतहासविण्णमुक्कं पुणिस-इ । पुण्ण अद्धगएए एगं
वा जामं तिण्ण वा जामा म भवति ।

गाहा—

जति पत्ता तु निसीहे, एगे व शित्तिसु अणमणतरे ।
एगतरमुभयतो वा, वाघातेणं तु अद्धणिसि ॥ १२९ ॥

जइ अद्धरत्तं वा एगम्मि वा जामे गते तेहि वा जामे-
हि गतेहि पत्ता हवञ्जा । एगतरं ति गिहन्था संजना वा,
उभयं ति गिहन्था संजया य, एवं वाघायकारणेण वा अ-
ण्णो वा गनीए एए णिग्गच्छन्ताणं अद्धणिसिदिसंभवो
भवति ।

गिहिणा सह वसंताण इमे दोसा । गाहा—

सागरिय अधिकरणे, भासादोसा पबालमातेको ।
आउयवाघातम्मि य, सपक्खपरपक्खंतणादी ॥ १३० ॥
किं वा णट्ठा एएहि, घाइतो महणदोसगमणं वा ।
अण्णणावि अवहिते, संकागहणादिया दोसा ॥ १३१ ॥

काइयसणां वासिरति तो उदगस्स अभावे कारणतो मो-
यपमज्जणेण पायपमज्जणेण वा सागरियं भवति, आउज्जाए
वणवणियादि अधिकरणं । अहवा शित्ताणितं चलत्ता-
दिसंघट्टिते अधिकरणं कलहो हवञ्ज । जति संजतिभा-
साहि भासति तो गिहन्था गेहंति । अह गारत्थिय-
भासाए भासति तो असंजना घोलेति । सा गिहन्था सण्णेण
खइतो, आयकेण वा मतो, अध य कालेण वा मतो, ताहे

संका । किञ्च ण्णं एयस्स गिहन्थस्स किञ्चणं
अपासते, आयु संजएहि । उदधिओ गेहणादिया दोसा पा-
वेति । कोइ सहो असहो वा अपुट्ठधम्मी तं हिरणं जाणे-
त्ता तं से हरिउं खासेज्ज, एवं गमणगहणपक्खेवि । स
हिरणं जाणित्ता तं गिहन्थं अणो कोइ गिही हरेज्ज
ताहे संजतासि कि कज्जति, ताहे सो रायकुलं गते कोइजा
संजएहि मे हिरणं आसियाधियं, तत्थ गेहणादिया दोसा ।
आदिग्गहणानो वा उभयं हरेज्ज । जम्हा एते दोसा ।

तम्हा ण संवसेजा, खिण्णं णिक्खामते ततो ते उ ।

जे भिक्खू ण निक्खामे, सो पावति आणमादीणि ॥ १३२ ॥

णिक्खमणं णिण्णकणं तत आश्रयात् ते इति-गृहस्थाः सा-
हृदि च तज्जा णिग्गच्छन्ति । नि० चू० ८ उ० । (कारणे
वसंतीति निशीघ्रन्त्यादप्रमोदेशकादवसंयम् ।) (अ-
त्रत्यं वक्तव्यं ' ठाण ' शब्दे चतुर्थभागे १६६५ पृष्ठे ।)
(' णिग्गंथी ' शब्दे चतुर्थभागे २०४७ पृष्ठे च गतम्)
वापकानां कर्षकाणामावासे, अत्रत्यं किसिं करोत्ता
अत्रत्यं वादुं वसंति तं संवासं भणति । नि० चू० १२ उ० ।

संवासभदय-संवाभद्रक-पुं० । संवासश्चिरं सह वासस्त-
स्मिन्भद्रकोऽहिसकत्वान् संसारकारणानियोजकत्वाद् वेति
संवासभद्रकः । संवासभद्रकारिण, स्था० ४ टा० १ उ० ।

संवासित्तए-संवासयितुम्-अव्य० । एकसमीपे आसयितुमि-
त्यर्थे, वृ० ४ उ० । स्था० । संस्तारकमण्डल्यां निवेशयितु-
मित्यर्थे, स्था० २ टा० १ उ० ।

संवाह-संवाह-पुं० । समभूमौ कृषिं कृत्वा येषु दुर्गभूमिभू-
तेषु धान्यानि कृषीवलाः संवहन्ति रक्षार्थमिति । कृषीवलानां
धान्यरक्षार्थं निर्मितेषु समभूमितलेषु, स्थानेषु, स्था० १ टा० ।

संविक्खमाण-संवीक्षमाण-त्रि० । समतया ईक्षमाणं, उक्त०
२४ अ० ।

संविग्ग-संविग्ग-पुं० । मोक्षाभिलाषिणि, वृ० ३ उ० । आ० । पं०
व० । औ० । पञ्चा० । आ० म० । दर्श० । ध० । व्य० । वक्ष्यमा-
णलक्षणसंवेगमज्ञ, सूत्र० १ अ० १ उ० । पञ्चा० । यो
त्रि० । ध० । उत्त्रस्तं, व्य० १ उ० । संविग्गा नाम उत्त्रस्ता-
स्तं च द्विधा द्रव्यतां, भावतश्च । द्रव्यतः संविग्गा मृगास्तेषां
इतस्ततो वा विभ्यतां प्रायः सदैवोत्त्रस्तमानत्वात् । भावसं-
विग्गा ये संसागदुत्त्रस्तमानमत्या सदैव पूर्वरात्रादिवृत्त-
स्मिन्तरन्ति । ' किं म कडं किं वा मऽन्थि सेसे किं सक्खिज्जं न
समायराभि' इत्यादि । व्य० १ उ० । (संविग्गस्य विशेषतो
व्याख्या 'उत्सारकण्ण' शब्दे द्वितीयभागे ११७६ पृष्ठे गता ।)
संविग्गा द्रव्यसंविग्गा, भावसंविग्गा । सव्यतो अवज्जस्स
वीहति । उक्तं च- " मृगा यथा मृत्युभयस्य भीता, उद्विग्न-
वासं न लभन्ति निद्राम् । एवं बुधा ज्ञानविशेषबुद्धाः, संसार-
भीता न लभन्ति निद्राम् ॥ १ ॥ " आ० चू० ३ अ० । आ० ।
पं० भा० । पं० चू० । संसारभीरो, पञ्चा० १२ विव० । सामा-
चार्या सम्यगुच्युक्तं, व्य० ४ उ० । सम्यग् व्याप्ते वशीभूते,
सूत्र० १ अ० १ अ० २ उ० । उद्यतविहारिणि, नि० चू० ४
उ० । वृ० । आ० ।

संविगपक्षिख्य—संविग्नपाक्षिक-पुं० । संविग्नः सुसाधवः
तेषां पक्षेषु चरति यः सः संविग्नपाक्षिकस्तेषां वा पा-
क्षिकः पक्षप्राही संविग्नपाक्षिकः । संम्यक्त्वसंयमपरिपाल-
नासमर्थसंयतिपक्षपातेन आत्मनिस्तारके, दश० १ तस्व ।
पञ्चा० । पं० ष० । (अत्रत्यव्याख्या ' संलहणा ' शब्देऽ-
स्मिन्नव भागे २१८ पृष्ठ गता ।)

अथ संविग्नपाक्षिकस्यैव किञ्चित् कर्त्तव्यं दर्शयन्नाह—
सम्मगमगसंप-द्विआर्षे साहूरे कुण्ड वच्छ्रं ।
आसहेभेसजेहि अ, समयेषेण तु कारइ ॥ ३५॥

सन्मार्गमार्गसंप्रस्थानानां-सम्मुनिमार्गे सम्यक् प्रवृत्तानां
साधूनां-मुनीनां करोति-विघ्ने, स्वयम्-आत्मना वात्सल्य-
समाधिसंपादनम्, अधिकारात् संविग्नपाक्षिकः, कैः? औषध-
शैषज्यैः । तत्र औषधानि-केवलद्रव्यरूपाणि बहिरुपयोगी-
नि वा भैषज्यानि सांयोगिकानि अन्तर्भोग्याणि वा, चशब्दा-
ऽनकाम्यप्रकारसूचकः । तथाऽन्येनात्मव्यतिक्लान् कारयति,
तुशब्दात् कुर्वन्तमन्यमनुजानातीति गाथाच्छ्रं । ग० १ अ-
धि० । द्वा० । "संविग्नोऽणुपसं, ए देह दुष्भासिअं कडु-
विषागं । जाणतो तम्मि तहा, अतहकारो उ मिच्छुत्तं ॥१॥"
इति । द्वा० १ द्वा० ।

संविग्नभाविय-संविग्नभावित-त्रि० । उद्यतविहारिसंभावि-
त, ति० चू० ४ उ० ।

संविग्नविहार-संविग्नविहार-पुं० । संविग्नानुष्ठाने, भ० १ श०
६ उ० ।

संविग्नविहारि(ण्)-संविग्नविहारिण्-पुं० । संविग्नानुष्ठानक-
र्त्तरि उद्यतविहागिणि, भ० ११ श० १२ उ० ।

संविग्नसुहाभिगम-संविग्नसुखाभिगम-त्रि० । संविग्नैः सं-
सारभयोद्देगाविर्भूतमोक्षाभिलाषैरपकृष्यमाणगगद्वषादंका-
रकालुष्यैरिदमेष जिनवचने तस्त्वामत्येवं सुखनाथगम्यते
यत्तत् संविग्नसुखाभिगमनम् । संविग्नानां स्वावबोधे, स-
म्भ० ३ कारइ ।

संविहत्त-समञ्जित-त्रि० । सम्पादिते, पं० ष० १ द्वार ।

संविस्ति-संविस्ति-स्त्री० । ज्ञानं, आ० म० १ अ० । स्था० ।

संविधुणिय-संविधूय-अव्य० । प्रमध्येत्यर्थे, आचा० १ श्रु०६
अ० ८ उ० ।

संविभागि(ण्)-संविभागिन्-पुं० । संविभजति आनीताहा-
रमभ्यभ्यः साधुभ्यः प्रार्थयतीत्येवंशीलो यः स संविभागी ।
परंभ्या द्रवा भाकरि, उक्त० ११ अ० ।

संविभाविऊण-संविभाष्य-अव्य० । पर्यालोचयेत्यर्थे, महा०
१ चू० ।

संविह-संविध-पुं० । आर्जविकोपासकभेदे, भ० ८ श० ५ उ० ।

संवीत-संवीत-त्रि० । आकुले, सूत्र० १ श्रु० ३ अ० २ उ० ।

संवुअ-संवृत-त्रि० "उदत्वाद्दौ" ॥ ८ । १ । १३१ ॥ इति आ-
देः श्रुत उक्त्वम् । संवुअं । निरुद्धे, प्रा० १ पाद ।

संवुड-संवृत-त्रि० । उपयुक्ते सत्साधौ, दश० ५ अ० १ उ० ।
निरुद्धेन्द्रिये, स्त्री० । सामान्येन प्राणातिपाताद्याभ्रवद्धारसं-
वरोपेते, भ० ११ श० ११ उ० । निरुद्धाभ्रवद्धारं सर्वविरते,
भ० १६ श० ६ उ० । उक्त० । आन्वा० । मनोधाकायगुप्ते,
सूत्र० १ श्रु० ५ अ० १ उ० । यमनियमरते, सूत्र० १ श्रु० १
अ० ४ उ० । त्रिगुप्तगुप्ते, सूत्र० १ श्रु० २ अ० ३ उ० । उक्त० ।
इन्द्रियनोइन्द्रियैः संयते, सूत्र० १ श्रु० १ अ० ४ उ० । (सं-
वृतस्यानगरस्य क्रियाया विषयः 'अणुगार' शब्दे प्रथमभा-
गे २७२ पृष्ठ दर्शितः ।) समन्तत आवृत, चं० प्र० २० पा-
हु० । पार्श्वतः कटककुबमादिनाऽऽच्छादिते, उक्त० १ अ० ।
कालपनिके, द्वा० ८ द्वार ।

संवुडकर्म-संवृतकर्मन्-पुं० । संवृतानि-निरुद्धानि कर्मा-
ण्यनुष्ठानानि सम्यगुपयोगरूपाणि वा मिथ्यादर्शनाविग्न-
प्रमादकषाययोगरूपाणि वा यस्य स तथा । निरुद्धकर्मणि,
सूत्र० १ श्रु० २ अ० ३ उ० ।

संवुडचारि(ण्)-संवृतचारिन्-पुं० । यमनियमाद्युपेते शब्दमन-
स्कं, सूत्र० १ श्रु० १ अ० २ उ० ।

संवुडबहुल-संवृतबहुल-त्रि० । प्राणातिपाताद्याभ्रवद्धारनिरो-
धप्रचुरे, प्रश्न० ३ संव० द्वार ।

संवुडवियडा-संवृतविश्रुता-स्त्री० । संवृतविवृतोपमरूपे यो-
निभेदे, स्था० ३ ठा० १ उ० । प्रज्ञा० ।

संवुडा-संवृता-स्त्री० । घटिकालयवन् योनिभेदे, स्था० ३
ठा० १ उ० । प्रज्ञा० ।

संवुडासंवुड-संवृतासंवृत-न० । संवृतासंवृताः स्थगितास्थगि-
ताः पारित्यक्तापरित्यक्ताः सावद्ययोगाः यस्मिन् सामाधिकं
तत्संवृतासंवृतम् । देशविरतिसामाधिकं, विश० । आ०
म० ।

संवुडु-संवृद्ध-पुं० । अव्युत्क्रान्ते, आचा० २ श्रु० १ चू०
१ अ० ८ उ० ।

संवेग-संवेग-पुं० । संवेजनं संवेगः । भ० १७ श० ३
उ० । सम्यग् घम उद्देगः संवेगः । आ० चू० ४ अ० ।
मोक्षान्कण्ठे, आ० चू० ४ अ० । व्य० नरसुग्मुख-
परिहारण मोक्षसुखाभिलाषे, दश० १ अ० । प्रव० ।
द्वा० । आ० । संघा० । घ० । संघा० । दर्श० । अष्ट० । वि-
रतिप्रतिपत्तिकारणभूते मोक्षाभिलाषाध्यवसाये, पञ्चा०
५ विष० । दश० । जी० । श्रु० । उक्त० । आघ० । अघश्य-
भाविनिर्वेदे, उक्त० २६ अ० । भवभयं, भ० १ श० ७ उ० ।
दश० । स० । शुभाध्यवसायविशेषे, पञ्चा० १५ विष० ।
संवेगलक्षणम्—"तथ्ये धर्मै ध्यस्तहिंसाप्रबन्धे, देव रागद्वेष-
मोहादिमुक्ते । साधी सर्वग्रन्थसंदर्भहीने, संवेगोऽसौ निश्च-
लो योऽनुरागः ॥ १ ॥ " यो० बि० । ध० समुद्रपालः सं-
वेगं, प्राप्तः सन्नित्तमब्रवीत् " किं कृत्वा तं चारं वध्यं
दृष्ट्वा इदम् इति, किम् ?, अहो इत्याश्चर्ये अशुभानां कर्म-
णामिदं पापकं निर्याणम्, अशुभं प्राप्तं दृश्यते । उक्त०
२१ अ० ।

संवेगफलम्—

संवेगं भेत्! जीवं किं जगयद्? संवेगं अणुचरं धम्म-
मद्दं जगयद्, अणुचराणं धम्ममद्दाणं संवेगं हृत्त्वमागच्छद्,
अणुचराणुचन्धिकोहमाणमायालोभांस्त्वेह, नवं च कम्मं
न बंधद्, तप्पच्चइयं च रां मिच्छत्तविमोहिं काउणं दंमणा-
राहणं भवद् । दंमणविसोहीणं रां विसुद्धाणं अन्धं गइणं
तेसंभवं भवग्गहणं मिज्झद्, सोहिणं विसुद्धाणं तच्चं
पुणं भवग्गहणं नाइकमइ ॥ १ ॥

शिष्यः पृच्छति—हे भद्र ! हे पूज्य ! संवेगेन—मोक्षाभि-
लाषेण कृत्वा जीवं किं जनयति—किमुत्पादयति, तदा गु-
रुराह—हे शिष्य ! संवेगेन कृत्वा जीवोऽनुत्तरं प्रधानां धर्म-
धर्मां धर्मकविं जनयति; तथा प्रधानया धर्मस्य धर्माया सं-
वेगः मोक्षाभिलाषः 'हृत्वं' इति शीघ्रमागच्छति—प्राप्नोति, त-
तो नरकानुबन्धिनो नरकगतिदायिनोऽनन्तानुबन्धिक्रोधमा-
नमायालोभान् चतुरोऽपि कषायान् क्षपयति, नवं च कर्म-
न बध्नाति, तत्रप्रत्ययाम्—अनन्तानुबन्धिकषायक्षयादुत्पन्नां
मिथ्यात्वविशुद्धिं सर्वथा मिथ्यात्वक्षतिं कृत्वा दर्शना-
राधकां भवति, क्यायकशुद्धसम्यक्त्वस्य आराधकां—नि-
रतिस्वारपालकां भवति, ततः सम्यक्त्वविशुद्ध्या अति-
निर्मलया अस्त्येकः काश्चित् भव्या यः स तत्रैव भवप्रहणन-
जन्मोपादानेन सिद्ध्यति—सिद्धिं प्राप्नोति । एक. पुन. सम्य-
क्त्वस्य निर्मलया विशुद्धया तृतीयं पुनर्भवप्रहणं नाति-
क्रामति इत्यनेन शुद्धक्यायकसम्यक्त्ववान् भवत्रयमप्ये मो-
क्षं व्रजत्येव । उक्त० २६ अ० । जिनवचनभाषितान्तःकरण-
तायाम्, दर्श०५ तत्त्व । संवेगो—भवविगमः निर्वेशो—मोक्षा-
भिलाष इति । (ध०) संवेगो—भयम जिनप्रवचनानुसारिणो
नरकेषु शिताप्लादिसहनं संकिलप्रासुर्गादनिर्मितं परम्प-
रोदीरितं च तिर्यक्षु भारांगपणाद्यनकविधं मनुजेषु
दारिद्र्यदोर्भाग्यादि देवेष्वपि इष्यांविषादपरंप्रव्यन्वादि ।
ध० २ अधि० ।

संवेगे कथा । संवेगद्वारमाह—

चेपाणं मित्तपभे, धणमित्ते धणमिरी सुजाणं य ।
पियंगू धम्मघोमं य, ऽकवुरी चैव चंदघोसे य ॥ १३०२ ॥
चंदजमा रायगिहे, वारत्तपुरे अभयं सणवारत्तं ।
सुमुमारधुंधुमारं, अंगारवई य पज्जोणं ॥ १३०३ ॥
“ मित्र प्रभो नृपश्चम्पा—पुर्यो राक्षी च धारिणी ।
धनमित्रः सार्धवाहो, धनधीस्तस्य वल्लभा ॥ १ ॥
तस्यापयार्चितशर्तं—जोते पुत्रं जनोऽवदत् ।
अहो सुजातमस्यति, कुलेऽमुस्मिन् महर्द्धिक ॥ २ ॥
सुजात इति तस्याथ, द्वादशोऽहं कृताऽभिधा ।
साऽत्यन्तरूपवास्तस्य, ललितं शिक्षत जनः ॥ ३ ॥
अमात्यो धर्मघोषोऽभूत्, प्रियङ्गुस्तस्य च प्रिया ।
सा सुजातगुणान् श्रुत्वा, ऽथाचहासी यथाऽमुना ॥ ४ ॥
यद्वैत्यं तदाऽऽख्ययं, येन प्रज्ञं नवं स्मरम् ।
तेनाध्वनाऽन्यदाऽऽयात् स्त, प्रियङ्गाः पथितस्तथा ॥ ५ ॥

दृष्ट्वाऽथ सा सपत्नीकं, तं प्रियङ्गुदोऽवदत् ।
धन्या साऽसौ प्रिया यस्या, रंतोरथ मनोभवः ॥ ६ ॥
सुजातं वेषमाधाय, प्रियङ्गुं रमेतेऽन्यदा ।
तद्विलासांस्तदालापान्, स्वसपत्नीषु कुर्वती ॥ ७ ॥
अमात्यश्च तदाऽऽयातो,ऽन्तःपुरं निध्वनीति सः ।
शनैरेत्य द्वारसंधौ, तां विक्रीडां निरैक्षत ॥ ८ ॥
सोऽथ दध्यौ विनष्टं मे,ऽन्तःपुरं छुन्नमथ तत् ।
सुजातं कारयामीति, परं विभेति तन्पितुः ॥ ९ ॥
मा भूत्ततो विनाशो मे, राजमान्योऽस्ति येन सः ।
कूटं लेखं विधायाथ, राक्षो राजद्विषस्ततः ॥ १० ॥
नृपाप्रेऽवाचयन् मन्त्री, मित्रप्रभुनरेश्वरः ।
भोः सुजात ! त्वया घातयोऽङ्गराज्यं दास्यते तव ॥ ११ ॥
कुपितोऽथ नृपो लेख-हरान् वध्यान् समादिशत् ।
मन्त्रिणा ते धृताच्छन्नाः, पृथ्वीनाथोऽथ दध्यिवान् ॥ १२ ॥
लोकज्ञानं हंतऽमुष्मिन्, पुरक्षोभो भविष्यति ।
मम तस्य च भूपस्य, प्रदास्यत्ययशो जनः ॥ १३ ॥
ततः प्रत्यन्तनगरं, 'अर(कखू)री' ति नामान् ।
आस्तं मारुहलिकस्तत्र, निजश्चन्द्रध्वजाभिधः ॥ १४ ॥
सुजातः प्रहितस्तत्र, विशिष्टैश्वर्यसंयुतः ।
राजादेशं समप्ये स्व, चन्द्रध्वतनृपान्तिकं ॥ १५ ॥
राजकार्यापदेशनं, कर्तुं प्रतार्धापार्ताथम ।
साऽगान्तत्र नृपोऽदर्शि, राजादेशः समर्पितः ॥ १६ ॥
घात्यस्त्वयैष हृष्टति, दध्यावस्तु हनिष्यते ।
सह प्रतीदिने तेन, खलति स्म महीपतिः ॥ १७ ॥
रूपशीलसदाचारान्, दृष्ट्वा तस्य ध्याचिन्तयत् ।
नृनमन्तःपुरध्वंस-दोषाभिप्राहिताऽस्त्यसौ ॥ १८ ॥
ईदगरूपं कथं हन्मी-त्याख्यस्तस्याखिलं रहः ।
सुजातः स्माह यद्वन्ति, तत् कुरुष्याथ सोऽवदत् ॥ १९ ॥
न त्वां हन्मि रहस्मिष्ट, दत्ता चन्द्रयशाः स्वसा ।
अस्ति त्वग्दोषिणी साऽथ, तथा साहं समस्ति सः ॥ २० ॥
सुजातस्यापि संक्रान्तो, रोगस्तत्सङ्गतो मनाक् ।
सा तु तेनोपदेशीधैः, प्रबोध्य आविका कृता ॥ २१ ॥
सा दध्यौ मम संज्ञनं, सरुग्ं जानोऽथमप्यतः ।
संविज्ञाऽनशनं वक्रं, तेनैव निर्याम्यत ॥ २२ ॥
देवो जनेऽथ सोऽज्ञासीद्, दृष्ट्वा तत्त्वा वदत्यसौ ।
किं कुर्मः साऽपि संविज्ञः, स्माह पित्राविलोकनात् ॥ २३ ॥
जिघृक्षामि व्रतं देव—स्तमूत्रे तत्करिष्यते ।
तदैवात्पाठ्य तं कृष्णा-घाने मुक्त्वा पुरोपरि ॥ २४ ॥
शिलां स चक्रे महती, लोकोऽभूद् व्याकुलोऽखिलः ।
धूपहस्तोऽवदद्राजा, योऽस्ति दृष्टः सुरोऽसुरः ॥ २५ ॥
स तु दर्शयतु स्वं मे, येन प्राऽऽसादयामि तम् ।
देवोऽवदत् सुजातोऽयं, आशकः परमार्हतः ॥ २६ ॥
निर्दोषो मन्त्रिणाऽकृपि, तत्सर्वं चूरयाम्यहम् ।
तं प्रसाद्यानयध्वं च—स्ततो मुञ्चामि नान्यथा ॥ २७ ॥
राजाचे कास्ति देवोऽवग्, बाह्याघाने नृपस्ततः ।
तत्र गत्वा सपौराऽपि, क्षमयित्वा तमानयत् ॥ २८ ॥
शिलां संहृत्य देवोऽगात्, सुजातः पितरौ पुनः ।
आपृच्छद्य व्रतमादत्त, पश्वात्तौ पितरावपि ॥ २९ ॥

ने त्रयोऽपि शिवं प्रापु-मन्त्री राज्ञा प्रवासितः ।
सुजातस्य गुणान्मन्त्री, भुन्वा सर्वत्रगानिमान् ॥ ३० ॥
यथा नेत्रे तथा शीलं, यथा नासा तथाऽर्धजम् ।
यथा रूपं तथा चित्तं, यथा शीलं तथा गुणाः ॥ ३१ ॥
ततश्च सोऽपि निर्विगणो, दध्यौ पापं मया कृतम् ।
गतो राजगृहे साधु-संनिधौ व्रतमाप्तवान् ॥ ३२ ॥
अभूद्बुधुतो भ्राम्यन्, वारसगपुरं ययौ ।
तत्रशोऽभयंसनोऽभू-मन्त्री वारसकः पुनः ॥ ३३ ॥
नदृष्टुं धर्मघोषोऽगा-ङ्गमन् भिक्षामुपाहरत् ।
परमाक्षं सखण्डाज्यं, चिन्दोः पातं न सोऽग्रहीत् ॥ ३४ ॥
वारसको गवाक्षस्थो, दध्यौ नैच्छद्विदं कथम् ।
तावद्विन्दौ लगन्ति स्म, मत्तिकास्ताश्च खादितुम् ॥ ३५ ॥
गृहालिका समायासी-त्कृकलासश्च तां पुनः ।
ततस्तदर्थं मार्जारि-जिघत्सु तां पुनः शुनौ ॥ ३६ ॥
एकः स्थाय्यपरो यायी, एकद्रव्यार्थिनास्तयोः ।
बभूवास्फलनं पश्चा-त्कलिस्तस्वामिनोऽभवन् ॥ ३७ ॥
ततो बलं मेलयित्वा, चक्रं ताभ्यां महारणः ।
वारसकस्ततो दध्यौ, स नैच्छुकारणादतः ॥ ३८ ॥
ईति ध्यायन् सोऽपि जाति-मस्मरत् प्रतिबुद्धवान् ।
उपधि देवताऽयच्छु-ङ्गारसकमुनिस्ततः ॥ ३९ ॥
सुसुमारपुरेऽयासी-द्विहरन् दमामनिधया ।
धुन्धुमारो नृपस्तत्र, तस्याङ्गारवती सुता ॥ ४० ॥
सा परित्राजिकाधर्म-विचारं जितवत्यथ ।
स्नापयन्ऽमुं क्षिपामीति, वैरात्रात्राजिकाऽधमा ॥ ४१ ॥
लिखित्वा चित्रफलकं-ऽवन्त्यां प्रद्योतभूतः ।
प्रेक्षयिष्ट स पप्रच्छ, साऽख्यद्वन्द्वोऽथ तन्कृतं ॥ ४२ ॥
प्रेषीद् दूतं ततो धुन्धु-मारस्तमिदमुक्त्वान् ।
विद्यार्थद्विनयेनैव, लभ्यन्ते कन्यका अपि ॥ ४३ ॥
आख्यत् प्रतिगता दूत-स्तत्तदुक्त्वाधिकं प्रभोः ।
कुपितः सोऽथ सद्यो-त्थागत्याऽवष्टयन्पुरम् ॥ ४४ ॥
धुन्धुमारोऽल्पसेनागो, विभ्यर्त्तमस्तिकं जगौ ।
स ऊचे वीक्ष्य वदयामि, तद् द्रष्टुमथ सोऽगमत् ॥ ४५ ॥
कीडन्त्येकत्र डिम्भानि, भीषयामास वीक्ष्य सः ।
तत्र चास्ते नागगृहं, वारसकमहाश्रुतिः ॥ ४६ ॥
प्रतिमास्थस्तत्र तानि, रुदति प्रययुर्भयात् ।
वारसकोऽवदस्तानि, मा भेषुरिति संभ्रमात् ॥ ४७ ॥
नैमित्तिकस्तदाकार्यं, नृपस्याख्यज्ञ ते भयम् ।
अवस्कन्दमथो दत्त्वा, धृत्वा प्रद्योतभूपनिम् ॥ ४८ ॥
धुन्धुमारोऽन्तराऽऽनीय, पुरद्वागत्यबन्धयत् ।
अथ प्रद्योतमूत्रं ते, किमातिथ्यं विधीयताम् ॥ ४९ ॥
सोऽवदद्रोक्षतं यत्ते, धुन्धुमारो दद्यौ ततः ।
महाभूत्याऽङ्गारवती, तथा सार्द्धमथास्ति सः ॥ ५० ॥
राजपाटीमथान्यद्यु-स्तत्र कुर्वन्वन्तिराद् ।
दृष्ट्वा बलाल्पतामूत्रं, गृहीतोऽहं कथं प्रिये ! ॥ ५१ ॥
सा साधुवाक्यमाचख्यौ, तन्मूलं स गतोऽवदत् ।
नैमित्तिकमुन ! वन्दे, सस्माराथापयुज्य सः ॥ ५२ ॥
डिम्भाभयगिरं दत्तां, संवेगं परमं गताः ।
सुजातो धर्मघोषश्च, तथा चन्द्रयशा अपि ॥ ५३ ॥ ”
आ० क० ४ अ० ।

संवेगकरणत्थ-संवेगकरणार्थ-पुं० । संवेगहेतुषु भावेषु, स०
१४७ सम० ।

संवेगपर-संवेगपर-पुं० । संवेगे चारित्रिणि, पञ्चा० १६ विव० ।
संवेगपरायण-संवेगपरायण-त्रि० । संवेगः संसारभयं मो-
क्षाभिलाषो वा परमयत्नं गमनं येषु तानि संवेगपरायणानि ।
संवेगतात्पर्यकेषु, पौ० ८ विव० ।

संवेगभावियमह-संवेगभावितमति-पुं० । मोक्षाभिलाषत्वा-
सिनमतिके, पञ्चा० १० विव० । जी० ।

संवेगरसायणय-संवेगरसायनद-त्रि० । संवेगः संसारनिर्वेदो
मोक्षानुगागो वा स एव रसायनममृतमज्रगमनरत्वेहेतुत्वान्
संवेगरसायनम्, तद्द्वानि प्रयच्छतीति संवेगरसायनदः ।
संवेगान्पादकं, पञ्चा० २ विव० ।

संवेगविममजोग-संवेगविशेषयोग-पुं० । भवभयानिश्यसं-
बन्धे, पञ्चा० १६ विव० ।

संवेगवृद्धिजणग-संवेगवृद्धिजनक-त्रि० । मोक्षाभिलाषातिश-
यकारिण, पञ्चा० ६ विव० ।

संवेगसमावण-संवेगममापन्न-त्रि० । मोक्षसुखाभिलाषमेधा-
नुगतं, पं० य० ४ द्वार ।

संवेगमारगुरु-संवेगसारगुरु-पुं० । प्रशस्तभावप्रधाने, पं० व०
५ द्वार ।

संवेगसुद्वजोग-संवेगशुद्धयोग-पुं० । संवेगेन शुद्धव्यापारं,
पं० व० ३ द्वार ।

संवेद्य-संवेद्य-त्रि० । संवेदनाहो, योगिनामंतदन्यथा धृतिगो-
चर उपमाभावातो व्यक्रममिधातुं न शक्यते । हा० ३२ अष्ट० ।

संवेध-संवेध-पुं० । संयोगे, व्य० १ उ० । (बन्धोदयसत्ताप्रवृत्ति-
स्थानानां परस्परं प्ररूपणा 'कर्म' शब्दे तृतीयभागे २६५ पृष्ठ
'पच्छिन्न' शब्दे पञ्चमभागे १५६ पृष्ठे विस्तरत उक्ता ।)

संवेयण-संवेदन-न० । वस्तुस्वरूपपरामर्शं, पौ० १२ विव० । पुरोऽ-
वास्थितं घटादीं विषयं तद्भावेतराभावाध्यवसायरूपे विज्ञानं,
अनं २ आधि० । शाणं ति वा संवेदणं ति वा आह्वगमं ति वा
धेयणं ति वा भावो ति वा एगट्टा । आ० वृ० १ अ० । न० ।
आचा० ।

संवेयणी-संवे(द)(ग)जनी-स्त्री० । संवेगयति संवेगं करोतीति
संवेद्यं वा संवेद्यते वा संवेगं ग्राह्यं वा श्रोता अनर्याति संवे-
गनी संवेदनी संवेजनी वति । कथाभेदे, स्था० ४ टा० २ उ० ।

संवेयणीकहा चउन्विहा पणता, तं जहा-इहलोगसंवेयणी
परलोगसंवेयणी आयसरिरसंवेयणी परसरिरसंवेयणी
(सू०--२८२५)

इहलोको मनुष्यजन्म तत्स्वरूपकथनेन संवेगनी इह-
लोकसंवेगनी, सर्वमिदं मानुषत्वमसाग्मभुधे कदलीस्तम्भ-
समानमित्यादिरूपा, एवं परलोकसंवेदनी-दवादिभवस्वभाव-
कथनरूपा, देवा अपीर्ष्याविषादभयविशयादिदुःखैर्गभिभूताः

संवेगणी

किपुनस्तिर्यगाद्य इति, आत्मशरीरसंवेगनी-यदेतदस्मदीयं शरीरमेतदशुचि अशुचिकारणजातमशुचिद्वारविनिर्गतमिति न प्रतिबन्धस्थानमित्यादिकथनरूपा, एवं परशरीरसंवेगनी । अथवा—परशरीरं—मृतकशरीरमात । स्था० ४ टा० २ उ० ।

मता संवेजनी स्वान्य-देहेहप्रेत्यगोचरा ।
यया संवेज्यते श्रोता, विपाकविरसत्वतः ॥ १३ ॥

मतेति—यया कथया विपाकविरसत्वतां विपाकवैर-स्यात् प्रदर्शितात् श्रोता संवेज्यते—संवेगं प्राह्यतः सा संवेजनी स्वान्यदेहेहप्रेत्यगोचरा—स्वशरीरपरशरीरेहलोक-परलोकविषया चतुर्विधा मता । द्वा० ६ द्वा० ।

संवेष्टेमाण-संवेष्टयत्—त्रि० । “समो ज्ञः” ॥ ८ । २२२ ॥
अनेन सम्पूर्वस्य द्विरुक्ता लकारः । सङ्कोचयति, प्रा० ४ पाद ।

संवेष्टिअ-संवेष्टित-त्रि० । संवेष्टितं, भ० १६ श० ६ उ० ।
मुकुलितं, “संवेष्टिअं मउलिअं” पा० ना० १८१ गाथा । सं-
वृत्तं, दे० ना० ८ वर्ग १२ गाथा ।

संसइय-संशयित-त्रि० । कथमिदं स्यादित्येवं संशयशक्ति, आ० म० १ अ० । दर्श० । संशयविषये, सूत्र० २ ध्रु० २ अ० ।

संशयिक-त्रि० । संशयेन निवृत्तं मिथ्यात्वे, यद्दशाङ्गवदहं दु-
पदिष्टेष्वपि जीवाजीवादिदत्तत्वेषु संशय उपजायते, यथा—न जा-
ने किमिदं भगवदुक्तं धर्मास्तिकायादि सत्यमुतान्यथेति ।
कर्म० ४ कर्म० । सांख्ये, “सांख्ये संसइअं” पा० ना० १८५ गाथा ।

संसर्ग-संसर्ग-पुं० । सम्यक् सर्गो योगः संसर्गः सम्यक्
संबन्ध, विश० । सूत्र० । सांगत्ये, सूत्र० १ ध्रु० २ उ० ।
आव० । उक्त० । प्रश्न० । “गवाशनानां स गिरः शृणोति,
वयं च राजन् ! मुनिपुङ्गवानाम् । प्रत्यक्षमतद्भवताऽपि दृष्टे,
संसर्गजा दोषगुणा भवन्ति ॥१॥” आ० चू० ३ अ० (संसर्ग-
विशेषं दक्षुरकथा ‘दक्षुर’ शब्दे चतुर्थभागं २४५१ पृष्ठ
उक्ता ।) (पार्श्वस्थादिसंसर्गः ‘किरकम्म’ शब्दे ५१७ पृष्ठे ३
भागे निर्दिष्टः । संसर्गाद् गुणाऽगुणव्यवस्थाऽपि तत्रैव ।)

संसर्गि-संसर्गि-पुं० । प्राकृतत्वात्संसर्गः । उक्त० १ अ० १ ।
संसर्गि, उक्त० १ अ० । संसर्गि, सू० ४ उ० । आ० चू० । कुशी-
लादिसंसर्गिर्नापिद्धाः । व्य० ७ उ० । पं० व० । मैथुनसम्पर्क-
स्त्रीपुंससर्गविशेषरूपत्वात्संसर्गजत्वात् संसर्गिरित्युच्य-
ते । प्रश्न० ४ आश्च० द्वार ।

संसर्जिय-संसर्जित-त्रि० । सामस्त्येन प्रगुणितं जिवेन स्वप्र-
देशेषु सम्बन्धिनि चारित्रमाहनीयादिकर्मणि, पञ्चा० ४
विष० ।

संसद्ध-संसद्ध-त्रि० । खरिणिते, स्था० ५ टा० १ उ० । खरिणिते-
तेन हस्तादिना दीयमाने, सूत्र० २ ध्रु० २ अ० । अन्य-

दीयपण्डैः सह सम्मीलिते, सू० २ उ० । संसद्धे नाम
भोक्तृकांमनं शृङ्गीतं कुरादौ हस्तः क्षिप्तो न तावन्मुक्ते
क्षिपति तच्च लेपालेपकरणस्वभावमिति । स्था० ३ टा० ३ उ० ।
“असंसद्धं संसद्धं चैव बोद्धव्यं ।” दश० ।

संसद्धेण हत्येण, दम्बिए मायणेण वा ।
दिज्जमाणं पडिच्छेज्जा, जं तत्थेसणियं भवे ॥ ३६ ॥

संसद्धेण हस्तेन-अन्नादिलिप्तेन तथा दूर्वा भाजनेन वा दीय-
मानं प्रतीच्छेत् गृहीयात्किं सामान्येन ? नेत्याह-यत्तवैषणीयं
भवति, तदन्यदोषगृहीतमित्यर्थः, इह च बृद्धसंप्रदायः “संसद्धे
हत्थे संसद्धे मत्ते सावसेसे दब्बे, संसद्धे हत्थे संसद्धे मत्ते गिर-
वसेसे दब्बे, एवं अट्ट भंगा एत्थ पढमभङ्गो सब्बुत्तमो अजेसु
वि जत्थ सावसेसे दब्बे तत्थ विप्यए ण इयरेसु पच्छाकम्म-
दासाउ” इति सूत्रार्थः । दश० ५ अ० १ उ० ।

संसद्धकप्पेण चरिज्ज भिक्खु,
तज्जायसंसद्ध जई जइज्जा ॥ ६ ॥

संसद्धकल्पेन—हस्तमात्रकादिसंसद्धविधिना खरेत् भि-
क्षुरित्युपदेशः, अन्यथा पुरःकर्मादिदोषात् । संसद्धमेव
विशिनष्टि—तज्जायसंसद्ध इत्यां गोरसादिसमानजा-
तीयसंसद्धे हस्तमात्रकादी यतिर्यतेत-यत्नं कुर्यात्, अ-
तज्जायसंसद्धे संसर्जनादिदोषादित्येननाष्टभङ्गस्त्वनम् । तद्य-
था—“संसद्धे हत्थे संसद्धे मत्ते सावसेसे दब्बे” इत्यादि, अत्र
प्रथमभङ्गः श्रयान्, शेषास्तु खिन्त्या इति सूत्रार्थः । दश० २
चू० । आ० चू० । प्रव० । रा० । पूर्वपरिचिते उद्भ्रामके, सू० १
उ० ३ प्रक० । संसद्धेणिते, प्रव० ५ द्वार । गोरससंसद्धे भाजने
प्रतिपत्त्वेन गोरसरसेन परिणामते उदके, सू० १ उ० २
प्रक० । (‘लेव’ शब्दे षष्ठभागं संसद्धोदकेन लेपकरणं
दर्शितम् ।)

संसद्धकप्पिय-संसद्धकल्पिक-पुं० । संसद्धेण खरिणितेनेत्यर्थो
हस्तभाजनादिना दीयमानं कल्पिकं कल्पवत् कल्पनीयमुचि-
तमभिप्रष्टव्यं शेषाद्भाज्यादियस्य सः । तथाविधाभिप्रष्टव्य-
वधारके साधौ, स्था० ५ टा० १ उ० । सूत्र० । श्री० ।

संसद्धचरय-संसद्धचरक-पुं० । संसद्धेण खरिणितेन इत्यादिना
दीयमानं संसद्धमुच्यते; तच्चरति यः स तथा । संसद्धक-
ल्पिके, श्री० ।

संसद्धा-संसद्धा-स्त्री० । भिक्षाभेदे, नि० चू० १६ उ० ।

तम्मी या संसद्धा, हत्थमत्तए इमा पढमभिक्षा ॥७४७॥

‘तम्मि’ इति प्राकृतत्वात् तासु भिक्षासु मध्ये सं-
सद्धा हस्तमात्रकाभ्यां भवति । काऽर्थः संसद्धेण
तत्तनीमनादिना खरिणितेन हस्तेन संसद्धेनैवं च भात्र-
केण करोटिकादिना गृह्यतः साधोः संसद्धा नाम भिक्षा
भवति । इयं च द्वितीयाऽपि मूलगाथाक्रमपेक्षया प्रथमा ।
अत्र च संसद्धासंसद्धसावशेषनिरवशेषप्रव्यैरष्टौ भङ्गास्तेषु
चाष्टमो भङ्गः—संसद्धो हस्तः संसद्धं मात्रं सावशेषं

द्रव्यमित्येष गच्छनिर्गतानामपि कल्पते । शेषास्तु भङ्गा गच्छा-
न्तगतानां सूत्रार्थहान्यादिकं कारणमाश्रित्य कल्पन्त इति ।
प्रव० ६६ द्वार । सूत्र० । आचा० । पञ्चा० । प्रव० । आव० ।

संसद्धिसिणोदग-संसृष्टोष्णोदक-न० । लवङ्गादिरसभाजनस्य
उष्णोदकं, नि० सू० । लवङ्गरसभायणिकेयणं जं तं संस-
दुसिणोदगं भक्षति । अहवा—कांसलधिसयादिसु सञ्ज्ञोय-
णाषिणस्सणभया सीतोदगे लुब्धति तस्मि य ओदणं भुंक्तं
नं अर्वाभूतं जइ अ तमागनां घण्पति एतं वा संसदुसिणोद-
गं । नि० सू० १ उ० ।

संसत्त-संसक्त-त्रि० । संबडे, ङा० १ थु० ८ अ० । संकीर्णे,
स० ८ सम० । सप्रतिबन्धे, उक्त० २५ अ० । श्वापद्विशेषे,
कल्प० १ अधि० ३ क्षण । (निर्घन्थ्याः पात्र उदकाचन्दुः पर्या-
पद्येत तत्र ग्रहणाधिः 'पाण्य' शब्दे पञ्चमभागं ८२७
पृष्ठे उक्तः ।) द्रान्द्रयादिजन्तुमिधे भक्षणाने, वृ० ३ उ० ।
(यत्र देशे भक्षणाने संसज्जते तं देशं प्राप्तानां यतना-
'पडिसवणा' शब्दं पञ्चमभागं ३६४ पृष्ठे उक्तः ।) दृढ्यादि-
द्रव्यं, पि० । "घडिअं लग्गं च संसत्तं " पाइ० ना० २०१
गाथा ।

संसक्तग्रहणम्—

से भिक्षु वा भिक्षुणी वा गाहावडकुले पिंडवायपडि-
याए अणुपविट्टे समाणे से जं पुण जाणञ्ज अमणं वा
पाणं वा खाइमं वा साइमं वा पाणेहिं वा पणएहिं वा
वीणहिं वा हरिएहिं वा संसत्तं उम्मिस्सं सीओदणं वा
ओसित्तं रयसा वा परिघामियं वा तहप्पगारं असणं वा पाणं
वा खाइमं वा साइमं वा परहन्थंसि वा परपार्यंसि वा
अफासुअं अणेसणिजं ति मम्ममाणं लाभे वि संते नो
पडिगहिजा । (सू०-१×)

'से' इति मागधदेशीयचनः प्रथमान्ता निर्देशे वर्तते ।
यः कश्चिद्विज्ञानी शीलं भावभिन्नुः मूलोत्तरगुणधारी विधि-
धाभिग्रहरतः भिक्षुणी वा साध्वी स भावभिन्नुर्वेदनादिभिः
कारणैराहारग्रहणं करोति, तानि चामूनि—“ वेयण वेयायच्च
हरियट्टाए य संजमट्टाए । तह पाणवत्तियाए छट्ठं पुण धम्म-
चिन्ताए ॥१॥ ” इत्याद्यमीषां मध्ये अन्यतमनापि कारणेनाहा-
रार्थो-सन् गृहपतिगृहस्थस्य कुलं-गृहं तदनुप्रविष्टः; किमर्थं
'पिंडवायवाडियाए' ति-पिण्डपातो-भिक्षालाभस्तत्प्रतिज्ञया
अहमत्र भिक्षां लप्स्ये इति, स प्रविष्टः सन् यत्पुनरशनादि जा-
नीयात्, कथमिति दर्शयति-प्राणिभिः रसजादिभिः पनकैरु-
ल्लिजीवैः संसक्तं बीजैर्गोधूमादिभिर्हरितैर्दूर्वाङ्कुरादिभिरान्मि-
धं शबलीभूतं तथा शीतोदकेन वा अर्वासिक्कामार्द्राकृतं
रजसा वा सच्चित्तं ' परिघासियं ' ति परिगुण्डितं
क्रियद्वा वक्ष्यति ? , तथाप्रकारम्—एवंजानीयकम्—
शुद्धमशनादि चतुर्विधमप्याहारं परहस्तं-दातृहस्ते पर-
पात्रे वा स्थितम् अप्रासुकं सच्चित्तमनेषणीयमाधाकर्म्मदिदं-
षदुष्प्रमित्येवं मन्यमानः स-भावभिन्नुः सत्यपि लाभे न
प्रतिगृह्णीयादिन्द्र्यसर्गेतः, अपवाद्गतस्तु द्रव्यादि ज्ञात्वा प्रति-
गृह्णीयादपि । तत्र द्रव्यं-दुर्लभद्रव्यं क्षत्रं-साधारणद्रव्यला-
६२

भरहितं सरजस्कादिभावितं वा कालो-दुर्भिक्षादिः भावा-
ग्लानतादिरित्यादिभिः कारणैरुपस्थितैरल्पबहुत्वं पर्यालोच्य
गीतार्थो गृह्णीयादिति ।

अथ कथंचिदनाभोगात् संसक्तमागामिसर्वान्मिधं वा
गृहीतं तत्र विधिमाह—

से य आहञ्च पडिगहं सिया से तं आया य एगंतमवकमि-
जा एगंतमवकमिता अहे आगामंसि वा अहे उवस्सयंसि वा
अप्पंडे अप्पमाणे अप्पवीए अप्पहरिए अप्पोसे अप्पोदए
अप्पुत्तिगपण्यगदगमट्टियमकडामंताणए विगिचिय विगि-
चिय उम्मीसं विसांहियरतओ संजयामेव भुंजिज्ज वा पीह-
ज्ज वा जं च णो संजाएजा भोत्तए वा पायए वा से तमाया-
य एगंतमवकमेजा । (सू०-१×)

'स आहञ्च' त्यादि स च भावभिन्नुः 'आहञ्चे' ति-सहसा
संसक्तादिकमाहारजातं कश्चिदनाभोगात् प्रतिगृह्णीयात्, स
चानाभोगो दातृप्रतिग्रहीतृपदद्वयाच्चतुर्धा योजनीय इति,
तम्—एवंभूतमशुद्धमाहारमादाय एकान्तम्—अपक्रामद्-
गच्छन् । तमपक्रम्य गत्वति यत्र सागारिकाणामनालो-
कमसंपातञ्च भवति तदकान्तमनेकधति दर्शयति—
'अहे आगामंसि ये' ति-अथाराम वा अथोपाश्रये वा । अथ-
शब्दः अनापानार्वाशयप्रदेशोपसंभ्रहार्थः, वाशब्दो विकल्पार्थः
शून्यगृहाद्युपसंभ्रहार्थो वातद्विभिर्नाष्ट-अल्पारण्ड अल्पशब्दो
ऽभाववचनः अपगताण्ड इत्यर्थः, एवमल्पबीजं अल्पहरितं
अल्पावश्याय अवश्याय उदकसूक्ष्मतुपायः, अल्पोदकं, तथा-
अल्पोत्तिरूपनकद्वगमृत्तिकामर्कटसन्तानकं । तत्रोत्तिरूप-
णाप्र उदकचिन्दुः (भुञ्जीतन्पुनरक्रियया संबन्धः)
पनकः—उल्लिखितशेषः उदकप्रधाना मृत्तिका उदकमृत्ति-
कंति, मर्कटकः—सूक्ष्मजीवविशेषस्तेषां संतानः, यद्वा—
मर्कटकसन्तानः कोलियकस्तदेव मण्डादिदोषग्रहिते आगाम-
दिके स्थायिदले गत्वा प्राग्गृहीताहारस्य यत् संसक्तं तद्विधि-
च्य विविच्य त्यक्त्वा त्यक्त्वा क्रियाभ्यावृत्त्या, अशुद्धस्य परि-
त्यागनि-शेषतामाह—उन्मिधं वा आगामुकसत्यसंवलितं
सक्तुकादि ततः प्राणिना विशोध्य विशोध्य-अपनीयापनीय
ततस्तदनन्तरं शेषं शुद्धं परिहाय सम्यग्यत एव भुञ्जीत पि-
ण्डे रागद्वेषविप्रमुक्तः सन्निति । उक्तञ्च—“वायालीसे सणसं-
कडम्मि गहणम्मि जीव ण हु छलिस्रो । हरिह जइ ण छलिस-
सि, भुजन्तो रागदोसेहि ॥१॥ रागेण सइगालं, दोसेण स-
धूमगं विजाणाहि । रागदोसविमुक्को, भुजेज्जा णिज्जरा पेही
॥ २ ॥ ” तच्चाहारादिकं पातुं भोक्तुं वा न शक्नुयान्प्राचुर्या-
दशुद्धपृथक्करणसंभयाद्वा, स भिक्षुस्तदाहारजातमादाय ए-
कान्तमपक्रामदपक्रम्य च तदाहारजातं परिष्ठापयेत् त्यज-
दिति संबन्धः ।

यत्र च प्रतिष्ठापयेत्तदर्शयति—

अहे आमथंडिलंसि वा अट्टिरामंसि वा किट्टिरामंसि वा
तुसरांसिसि वा गोमयगामंसि वा अण्यरंसि वा तहप्पगारं
सि थंडिलंसि पडिलोहिय पडिलोहिय पमाजिय पमाजिय
तओ संजयामवपरिड्वंजा । (सू०-१×)

‘अहे भामर्थीडलोमि. वे’ नि—अथानन्तर्यार्थः, वाशब्द
 वक्षरापेक्षया विकल्पार्थः, ‘भामे’ स्ति—दग्धं तस्मिन् वा
 स्थगिडले अस्थिराशौ वा किट्टो-लाहादिमलस्तद्राशौ वा तु-
 धराशौ वा गोमयराशौ वा कियद्वा वक्ष्यंत इत्युपसंहरति—
 अन्यतराशौ वा तथाप्रकारे-पूर्वसदृशे प्रासुकं स्थगिडले ग-
 त्वा तत्प्रत्युपक्ष्य २ अक्षणा प्रसृज्य २ रजोहरणादिना अत्रापि
 द्विवचनमादरख्यापनार्थमिति प्रत्युपक्षणप्रमाजितपदाभ्यां स-
 मभङ्गा भवन्ति, तद्यथा-अप्रत्युपक्षितमप्रमाजितम् १, प्रत्यु-
 पक्षितं प्रमाजितम् २ प्रत्युपक्षितमप्रमाजितम् ३ तत्राप्रत्युप-
 क्ष्य प्रसृजन् स्थानात् स्थानसंक्रमणेन प्रसान् विराधयति,
 प्रत्युपक्ष्याप्यप्रसृजन्नुकपृथिवीकायादीन् विराधयतीति,
 चतुर्थभङ्गं तु चत्वारोऽर्था, तद्यथा-दुप्रत्युपक्षितं दुप्रमा-
 जितम् ४, दुप्रत्युपक्षितं सुप्रमाजितम् ५ सुप्रत्युपक्षितं दुप्र-
 माजितम् ६ सुप्रत्युपक्षितं सुप्रमाजितमिति स्थापना । तत्रैवं
 भूतं समभङ्गायाने स्थगिडले संयत एव सम्यगुपयुक्त एव
 शुद्धाशुद्धपुञ्जभागपरिकल्पनया परिष्ठापयेत्—त्यजोदिति ।
 आत्वा० २ ध्रु० १ चू० १ अ० १ उ० । (औपधविधि-
 वक्रव्यना ‘गोयरचरिया’ शब्दं तृतीयभाग १६४ पृष्ठ
 द्रष्टव्या ।)

भिक्षां गृह्णतः स्वाधोः पात्रे प्राणादि पंत्युः—

निगंथस्स य गाहायहकुलं पिंडवायपडियाम् अणुप्पवि-
 ट्ठस्स अतो पडिग्गहंमि पाणे वा वीये वा रए वा परिग्याव-
 ज्जजा । तं च संचाएइ विमिच्चित्तए वा विमोहित्तए वा त-
 तो संजतामेव भुंजेज वा पिवेज । तं च नो संचाएइ विमि-
 चित्तए वा विमोहित्तए वा, तं नो अप्पणा भुंजेजा नो अ-
 न्नेसिं अणुप्पदेज्जा, एगंते बहुफासुए थंडिले पडिलेहित्ता
 पमजित्ता परिट्ठेवयवे सिया ॥ ११ ॥

अस्य संबन्धमाह—

वंतादियाण रत्तिं, णिवारितं दिवसतो वि अत्थेणं ।

वंतमणेसियगहणं, सिया पडिपक्खओ सुत्तं ॥ १२१ ॥

रात्रौ घान्तादिपानं पूर्वसूत्रे निवारितं दिवसतोऽप्यर्थेन वा-
 रितम् । अनेषणीयग्रहणमाप साधुभिर्धर्जितमव अतस्तदिह-
 प्रतिप्रथ्यंत, सिया उ पांडिक्खओ सुत्तं’ ति-स्याद् यतनया
 प्रतिपक्षतो वा एतत् सूत्रं भवति अप्रतिपक्षतो वा । तत्र प्रति-
 पक्षतो यथा पूर्वसूत्रे रात्रौ वन्ताऽऽपानं निवारितम्, इदं तु
 दिवा अनेषणीये वान्तं निवारयंत । अथ प्रतिपक्षतो यथा पू-
 र्वसूत्रे वान्तं न वर्त्तते, प्रत्यापातुमिन्युक्तम्, इहाप्यनेषणीये
 वान्तं न वर्त्तते ग्रहीतुमिन्युच्यते । अनेन संबन्धेनायातस्या-
 स्य (११सू०) व्याख्या-निग्रन्थस्य गृहपतिकुलं पिण्डपातप्र-
 तिष्ठाया तु प्रविष्टस्यान्तः प्रतिगृहं प्राणा वा बीजानि वा
 रजो वा परि समन्तादापंत्युः, तत्र प्राणादिकं यदि शक्नोति
 विवेक्तुं वा विशोधयितुं वा ततस्तत्प्राणजातार्थादिकं लात्वा
 हस्तेन गृहीत्वा विशोध्य २ सर्वथैवापनीय ततः संयत एव
 प्रयत्नपर एव भुञ्जीत वा पिबेद्वा, तन्न न शक्नोति विवेक्तुं
 वा विशोधयितुं वा तन्नात्मना भुञ्जीत, न वा अन्यपां
 द्यात् । एकान्तं बहुप्रासुकं प्रदेशं प्रत्युपक्ष्य प्रसृज्य
 परिष्ठापयितव्यं स्यादात् सूत्रार्थः ।

अथ भाष्यद्विषयमपदानि विवृणोति—

प्राणग्रहणेण तसा, गहिया वीएहिँ सव्ववणकाओ ।
 रयगहणा हांति मही, तेऊ व ण संपरट्ठहिँ ॥ १२२ ॥

प्राणग्रहणेन प्रसा गृहीताः, बीजग्रहणेन तु सर्वोऽपि वन-
 स्पतिकायः सूचितः, रजोग्रहणेन च मही—पृथिवीका-
 यो गृहीताः, तजस्कायां वा परस्थो न भवतीति कृत्वा वि-
 वेचनादिकं तत्र न घटते ।

ते पुण आणित्तंते, पडेज पुत्वि व संसिया दवे ।

आगंतुगतभववा वा, आगंतुहिँ तिमं सुत्तं ॥ १२३ ॥

ते पुनस्त्रसादय आनीयमानं वा भङ्गे पंत्युः पूर्वं वा । तत्र
 द्रव्यं भङ्गपानं संश्रितास्तं च द्विविधाः, आगन्तुकास्तदुद्भ-
 वा वा । तत्रागन्तुकप्रसादियिषयमिदं प्रस्तुतसूत्रं मन्तव्यम् ।

अथ कं तदुद्भवाः के वा आगन्तुका भवेयुरित्याह—

रसया पणतो वमिया, होज्ज अणांगतुगाण पुण सेसा ।

एमेव य आंगंतुय, पणगविवजा भवे दुविहा ॥ १२४ ॥

ये रसजाः-तक्रदधिनीमनादिरसोत्पन्नाः कृम्याद्यस्त्रसाद-
 यश्च पनकः स्यात् एतं अनागन्तुकास्तदुद्भवा भवन्ति, न पुनः
 शेषाः पृथिवीकायादयः । एवमेव च ये पनकवर्ज्या द्विविधाः
 प्रसाः स्थावराश्च जीवास्ते सर्वेऽप्यागन्तुकाः संभवन्ति ।

सुत्तम्मि कड्डियम्मि, जयणा गहणं तु पडितोँ दट्ठवो ।

लहुगो अपिक्खणम्मि, आणादिविराहणा दुविहा ॥ १२५ ॥

एवं सूत्रमुच्चार्य पदच्छेदं कृत्वा य एष सूत्रार्थो भणित-
 तः एतत्सूत्रमाकर्षितमिति भगवन्तः । एव सूत्रं आकर्षितं
 सति निर्युक्तावस्तर उच्यते—तेन साधुना यतनया भङ्गपा-
 नस्य ग्रहणं कर्तव्यम् । का पुनर्यतनेत्याह—पूर्वं गृहस्थहस्त-
 गतः पिण्डो निरीक्षणीयो यदि शुद्धस्ततो गृह्यते, एवं य-
 तनया गृहीतोऽपि प्रतिग्रहं पतितो द्रष्टव्यः । यदि न प्रे-
 क्षते ततो लघुका मासः, आह्लादयश्च दाषाः । विराधना च द्वि-
 विधा—तत्र मयं प्रसादय उष्णं वा द्रवं वा पतिता वि-
 राध्यन्ते । आत्मविराधना तु मल्लिकादिसन्निभे भुक्तं व-
 ल्गुलीव्याधिर्मरणं वा भवत् । तस्मात् प्रथममेव प्रतिग्रहप-
 तितः पिण्डो द्रष्टव्यः ।

अहिगारो ऽसंसत्ते, संकप्पादी तु देससंसत्तो ।

संसजिमं तु तहियं, ओदणससूदधिदवाई ॥ १२६ ॥

अत एव यस्मिन् देशे प्रसप्राणादिभिः संसक्तं भङ्ग-
 पानं न भवति तत्रासंसक्तं अधिकारस्तास्मिन्नेव देशे विह-
 रणीयमिति भावः । यस्तु संसक्ते देशे संकल्पादीनि पदानि
 करोति तस्य प्रायश्चित्तम्, तच्छेत्तरत्र वक्ष्यते । तत्र च
 संसजिमं संसक्त्याग्यमादनसङ्गदधिद्रवादिकं द्रव्यं म-
 न्तव्यम् ।

अथ संसक्तदेशे संकल्पादिषु प्रायश्चित्तमाह—

संकप्पे पहभिंदण, पंथे पत्ते तहेव आवसे ।

चत्तारि ल्खं लहु गुरु, सट्ठाणं चैव आवसे ॥ १२७ ॥

यस्मिन् विषये भङ्गादिकं प्राणिभिः संसज्यते तत्र संक-
 ल्पं—गमनानि प्रायः करोति चतुर्लघु । यदा भवं करोति च

तुर्गुरु संसक्तदेशस्य पस्थानं गच्छन्तः षडलघु, तं देशं प्राप्तस्य षडगुरु, तथैव द्वीन्द्रियादः संघटनादिकमापन्नस्य स्वस्थानप्रायाश्चित्तम्, तद्यथा-द्वीन्द्रियं संघटयति चतुर्लघु, परितापयति चतुर्गुरु, अपद्रावयति षडलघु, द्वीन्द्रियाणां संघटनादिषु पदेषु चतुर्गुरुकादरब्धं षडगुरुकं तिष्ठति । चतुरिन्द्रियाणां संघटनादिषु षडलघुकादिकं छेदात्तमिति ।

(अ) सिवादिर्हि तु तर्हि पविट्टा,

संसजिमाम् परिवर्जयति ।

भूइदुमंसजिमदव्वलंभे,

गेएहंतुवाएण इमेण जुत्ता ॥ १८८ ॥

अशिवादिभिः कारणैस्तत्र संसक्तदेशे प्रविष्टास्ततः संसजिमामि सक्तुर्धप्रभृतीनि द्रव्याणि परिवर्जयन्ति । अथ भूयिष्ठानि-प्रभृततराणि संसजिमद्रव्याणि लभ्यन्ते ततोऽमुनोपायनं युक्ताः प्रयत्नपरा गृह्णन्ति ।

गमणागमणे गहणे, पत्ते पडिए य होति पडिलेहा ।

अगहियदिद्विविज्जण, अह गिएहइ जं तमाभजे ॥१८९॥

भक्तार्थे दायकमध्ये गमने कुर्वन् कीटिकाभरुकीप्रभृतिजन्तु-संसक्तायां भूमौ वा विराधनां कुर्यादिति सम्यग निर्गीक्षणीयः, एवमागमने भिक्षाया हस्तेन ग्रहणमवविलोकनीयम् । प्राप्तं च दायके तदीयहस्तगतः पिरडः प्रत्युपक्षणीयः । पात्रे च पतितः प्रत्युपक्षितव्यः । ततो गृहीते त्रसादिक प्राणजातं पश्यति ततस्तस्मिन् दृष्टे वर्जयति न गृह्णातीत्यर्थः । अथ गृह्णाति ततो येन द्वीन्द्रियादिना संसक्तं गृह्णाति तन्निष्पन्नं प्रायाश्चित्तमापद्यते ।

अथ पुनरेवं न प्रत्युपक्षते तत इमे दोषाः—

पाणाइसंजमम्मि, अ.ता मयमच्छिकंठकविंसं वा ।

मुइंगमच्छिविच्छुग, गोवालियमाइया उभए ॥१९०॥

संयमे त्रसप्राणपनकादयो विराध्यन्ते । आत्मविराधनायां घृते मल्लिकासोमंश्रे भुङ्क्ते वल्गुलीडयाधिस्तनश्च क्रमेण मरणं भवेत् । कण्टका वा विषं वा समागच्छेत् । उभयविराधनायां मुहुरा-पिरीलिका मल्लिकावृक्षिकगोपालकादयो वा भवन्ति । गोपालिका अहिलोहिकाभ्यां जीर्वाचशेषः । एते हि मल्लिका जीवा भङ्गन सह भुक्ताः संयमोपघातमात्मनश्च मेधाद्युपघातं कुर्वन्ति ।

पवयणघातं च सिया, तं वियडं पिमियमहुजातं वा ।

आदाणकिलेसजसे, दिहुंतो सेट्टिकप्पट्टो ॥ १९१ ॥

प्रवचनोपघातं वा स्यात्तद्विकटं पिशितं वा तत् स्याद्-भवेत्, अर्धजातं वा सुवर्णसंकलिकामुद्रिकादिकं कश्चिद्-नुकम्पया प्रत्यनीकतया तावद्दद्यात्, ततः पतितं पिरडं प्रत्युपक्षते तच्चाप्रत्युपक्षय गृहीतं मन्धमेणः कस्याप्युत्प्रजितु-कामस्यादानमाजीविकाकारणं भवति, तदाशयोत्प्रजतीत्यर्थः । अर्धजाते च गृहीते साधूनां रक्षणदिके महान् परि-क्लेशोऽयशो वा भवेत् । तथा चात्र सिद्धिभिराज्यपदोपविष्टकल्पस्थकापलाक्षितस्य काष्ठभ्रष्टिनो दृष्टान्तः । स चाव-श्यकटीकातोऽवगन्तव्यः ।

तम्हा खलु दद्वुवो, सुक्खग्गहणं अगेएहणे लहुगा ।

आणादियो य दोसा, विराहणा जा भणियपुट्ठिवा ॥१९२॥

यत एते दोषास्तस्मात् खलु—नियमात् पात्रकपतितः पिरडो द्रष्टव्यः । संसक्तं च देशे शुष्कस्य कूरस्य पृथक् मात्रकं ग्रहणं कार्यम् । अथ पृथक् न गृह्णाति ततश्चतुर्लघु आह्लाद्यश्च दोषः, विराधना च द्विधा संयमात्मविषया पूर्वमनन्तरमेव भणिता ।

इदमेव भावयति—

संसजिमम्मि देसे, मत्तगसक्खपडिलेहणा उव्वरिं ।

एवं ताव अणुएहे, उएहे कुमणं च उव्वरिं तु ॥१९३॥

संसजिमं देशे यः शुष्कपात्रलिकोऽनुष्णा लभ्यते स मात्रकं गृहीत्वा प्रत्युपक्षय यद्यसंसक्तस्तदा प्रतिग्रहोपरि क्षिप्यते, एवं तावदनुष्णं विधिरुक्तः । यः पुनरुष्णः कूरः कुसणं वा तन्नियमात्संसक्तमिति कृत्वा प्रातःग्रहस्यैवोपरि गृह्यते ।

गुरुमादीण व जोग्गं, एगम्मितरम्मि पेहिउं उव्वरिं ।

दोसु वि संमत्तेसुं, दृल्लहपुव्वेतरं पुच्छा ॥१९४॥

गुरुग्लानादीनां च योग्यमेकस्मिन् मात्रके गृह्यते, इतरस्मिन्-द्वितीयं मात्रकं संसक्तं प्रत्युपक्षय प्रतिग्रहोपरि प्रक्षिप्यते, एवं तावद्यत्रकं भक्तं पानकं वा संसक्तं तत्र विधिरुक्तः । यत्र तु छे अपि भक्तपानके संसक्तं तत्र यद्भक्त पानकं वा दुर्लभं तत्पूर्वं गृह्णाति, इतरत्-सुलभं पश्चाद् गृह्णाति ।

एसा विही तु दिट्ठे, आउट्टियगेएहणे तु जं जत्थ ।

अणोभोगगहं विगिंचणं, खिप्पमवि चित्थियं जत्थ १९५

एष विधिर्दृष्टे गृह्यमाणे भणितः । अथाकुट्टिकया संसक्तं गृह्णाति ततो यद्यत्र द्वीन्द्रियपरितापनादिकं करोति तत्तत्र प्रार्थति । यथाऽनाभोगेन संसक्तं गृहीतं ततः क्षिप्रमेव विवेचनम् । अथ क्षिप्रं न विनाक्तं ततो यावत्परिष्ठापयति तावत् यत्र यद्विनाशमश्नुते तन्निष्पन्नं प्रायाश्चित्तम् ।

कः पुनः क्षिप्रकाल इत्याह—

सत्त पदा गम्मते, जावति कालेण तं भवे खिप्पं ।

कीरति वा तालाआं अइयमविलंबिता सत्तं ॥१९६॥

यावता कालेन सप्त पदानि गम्यन्ते तत् क्षिप्रं मन्तव्यम् । यावता वा कालेनाहतमविलम्बितं सप्त तालाः क्रियन्ते तावान् कालविशेषः क्षिप्रम् ।

तम्हा विविचितव्वं, आसणे वसहिदूरजयणाए ।

सागारिय उएहविए, पमजणा सत्तुगदवे य ॥१९७॥

तस्मात्तज्जन्तुसंसक्तमनन्तराक्लृप्तप्रकालमध्य एष विवेचनीयम् । यदि च वसतिरासना ततस्तत्र गत्वा परित्यक्तव्यम्, अथ दूरं वसतिस्तदा शून्यगृहादिषु यतनया परिष्ठापयति । अथ सागारिकं पश्यति उष्णं वा भूभागं स्थितो वा ऊर्ध्वं स्थितः परिष्ठापयति ततो वक्ष्यमाणं प्रायाश्चित्तम् । यत्र च परिष्ठाप्यते तत्र प्रमोजना कर्तव्या । एवमादनस्य विधिः । सक्तुद्रयस्य तत्रैवमेवाल्पसागारिकं प्रसृज्य लुयायां परिष्ठापनं विधेयम् ।

इदमेव व्याचष्ट—

जावइ काले वसति उन्वति जति ताव ते ण चिट्ठती ।
 ते पियमणुएहमदवं, तो गंतुमवस्सए पट्ठा ॥ १६८ ॥
 यावता कालेन वसतिमुपैति तावता कालेन याद ते
 प्राणिनां न विद्वन्ति न विपश्यन्ति तद्वसति नीयते तदनु-
 प्पणमद्रवं च यदि भवति ततः प्रतिश्रयं नतव्यम् । किमुक्तं
 भवति—यद्युष्णः क्रूरो द्रवं वा संसक्तं ततः प्रतिश्रयं न
 नीयते । मा यावत्प्रतिश्रयं नीयते तावत्प्राणजातीया उष्णे
 द्रवं वा मरिष्यन्तीति कृत्वा । अधानुष्णमद्रवं वा तत उपा-
 श्रयं गन्वाऽपद्रवंत—परिष्ठापयन्त । यत्पुनरुष्णं द्रवं वा
 तत्तत्रैव शून्यगृहादी परिष्ठापनीयम् । अथ दूरं वसतिस्ततो-
 ऽनुष्णमपि शून्यगृहादिषु परिष्ठापयितव्यम् ।

सुमधरादीण सती, दूरं को णयति अंतरीभूते ।

उक्कुडु पमज्जाया, वतिकोणादीसु विकिरणं ॥ १६९ ॥

अथ शून्यगृहादीनि न सन्ति ततो दूरं एकान्तं गत्वा यत्र
 कोणास्थिता वृत्त्या अन्तारितीभूता वा सागारिको न पश्यति
 तत्रोत्कुटुको भूत्वा प्रसृज्य छायायां वृत्तेः, कोणके प्रक्षिपति,
 आदिप्रहणेन वृत्तमध्येऽपि विकिरति—परिष्ठापयतीत्यर्थः ।
 एवमोदनस्य सत्कानां द्रवस्य वा परिष्ठापनं कर्त्तव्यम् ।

सागारिणं उग्रहठिए, अपमज्जेतं य मामियं लहुगं ।

वोच्छेदुहाहादी, सागारियसेसए काया ॥ २०० ॥

अथ सागारिकं च पश्यति उष्णं वा प्रदेशं भूत्वा स्थितो
 वा ऊर्ध्वं भूम्रप्रमास्यं वा परिष्ठापयति ततश्चतुर्विपि लघुमा-
 सिकम् । सागारिकं च पश्यति यदि भक्तं परिष्ठाप्यते तदा
 स भक्तपानेन व्यवच्छेदमुहाहादिकं वा कुर्यात्, शेषेषु उष्णा
 श्रियं परिष्ठापयतः पृथिव्यादिकाया विराध्यन्ते ।

इइ ओअणमचविही, सत्तु तद्विणकतादि जा तिमि ।

वीसुं वीसुं गहणं, चतुरादिदिणादि एगत्थ ॥ २०१ ॥

इत्येवमोदनस्य संसक्तस्य विधिरुक्तः । सक्तसक्तानां विधि-
 रच्यते—यत्र सक्तयः संसक्ताः लभ्यन्ते तत्र नैव गृह्यन्ते । अथ
 न सस्तरति ततस्तादृशसक्तान् सक्तुकान् गृह्णन्तीति । आ-
 दिशब्दात्सैवसंस्तरतो द्वितीयतृतीयदिनकृतानापि सक्तान्
 गृह्णन्ति, ते पुनःपृथग् गृह्णन्ते । चतुर्थदिवसकृतादयस्तु स-
 र्वेऽप्येकत्र गृह्णन्ते, तेषामयं प्रत्युपेक्षणाविधिः । रजस्वाणम-
 धः—प्रस्नीर्य तस्यापार पात्रकमथलं कृत्वा तत्र सक्तवः प्रकी-
 र्यन्ते, तत ऊर्ध्वमुखं पात्रकबन्धं कृत्वा एकस्मिन्पार्श्वे नीत्या
 यास्तत्र कारिका लग्नास्ता उद्धृत्य कर्पूरं प्रक्षिप्यन्ते । एवं
 प्रत्युपेक्ष्य भूयोऽपि तथैव प्रत्युपेक्षन्ते ततः ।

नव पहातो अदिट्टे, दिट्टे अम्मा उ होंति णव चेव ।

एवं नवगा तिष्ठी, तेण परं संश्रं उज्जे ॥ २०२ ॥

नव वाराः प्रत्युपेक्षणाः कृत्वा यदि प्राणजातीया न दृष्टा-
 स्ततो भोक्तव्यास्ते सक्तवः, अथ दृष्टास्ततो भूयोऽप्यन्या नव
 वाराः प्रत्युपेक्षणा भवन्ति । तथापि यदि दृष्टास्ततः पुनर्गप
 नव वाराः प्रत्युपेक्षन्ते । ततो यद्येवं त्रिभिर्नवकैः शुद्धास्ततो
 भुञ्जताम् । अथ न शुद्धास्तदा तान् ततः परं परिष्ठाप्यन्त ।
 अथासंस्तरणं ततस्तावत्प्रत्युपेक्षन्ते यावन् शुद्धीभवन्ति ।

प्राणजातीयानां च परिष्ठापनं विधिरयम्—

आगरमादी असती, कप्परमादीसु सत्तुए उरणी ।

पिममलेवकडाण य, काऊण दवं तु तत्थेव ॥ २०३ ॥

या ऊरणाकाः प्रत्युपेक्षमाणेन दृष्टास्ता आकरादिषु प-
 रिष्ठापनीयाः, इह घट्टादिसमीपे प्रभूता यत्र तुषा भव-
 न्ति स आकर उच्यते । तस्याभावे कर्पूरादिषु स्तोकात्
 सक्तान् प्रक्षिप्य तत्रोरणाकाः स्थापयित्वा बहिरनावाधे
 प्रदेशे स्थाप्यन्ते, यदि च द्रवभाजनं नास्ति ततो ये सक्त-
 वः शुद्धा अलेपकताश्चेते पिरण्डे कृत्वा भाजनस्यैकपार्श्वे स्था-
 पयित्वा तत्रैव च द्रवं कृत्वा गृहीत्वा भुञ्जते ।

यत्र च कार्जकं संसज्जते तत्रायं विधिः—

आयामसंसद्धिमिणोदगं वा,

गिरहंति वा णिव्वतचाउलोदं ।

गिहत्थमाणेसु वि पेहितारं,

मत्तेव सोहेतुवरिं छुभंति ॥ १०४ ॥

आयामे संसृष्टपात्रकमुष्णादकं वा त्रिवृत्तं वा प्राशुकी-
 कृतं वा उष्णादकं तन्दुलधावने गृह्णन्ति । पेत्यामभावे-
 तद्वेव कार्जकं गृहस्थभाजनेषु प्रत्युपेक्ष्य मात्रकं वा शोध-
 यित्वा यद्यसंसक्तं तदा गृहोपरि प्रक्षिपन्ति ।

द्वितीयपदमाह—

विहयपदऽपेक्खणं तु, गेलम्मद्वाणओगमादीसुं ।

तं चेव सुक्खगहणे, दुल्लभदव्वंसु वी जयणा ॥ २०५ ॥

द्वितीयपदं ग्लानाध्वावमादिषु कारणेष्वपेक्षणे—पिरण्डस्या-
 प्रत्युपेक्षणमपि कुर्यात् । तदेव ग्लानत्वादिकं द्वितीयपदं
 शुष्कस्योदनस्य ग्रहणे मन्तव्यम् । दुर्लभं वा द्रव्यं पश्चात् ल-
 भ्यते, ततः पूर्वं तद् गृहीतमिति कृत्वा नास्ति तद्भाजनं यत्र
 पृथक् शुष्कं गृह्यते 'दासु वी जयण' ति द्वयोरप्युपेक्षणं शुष्क-
 ग्रहणयोरपि यतना कर्त्तव्या । एष संग्रहगाथा—समासार्थः ।

साम्प्रतमनामेव विवृणोति—

अच्चाउरसंमूढां, वेलातिकमति सीयलं होइ ।

असढो गेएहणगहिते, सुज्जेइ अपेक्खमाणो वि ॥ २०६ ॥

कश्चिदतीवातुरत्वेन ग्लानत्वेन संमूढः संमोहसमुद्धातमु-
 पगतस्ततो यावत्प्रत्युपेक्षति तावद्वेला अतिक्रामति । शीतलं
 वा तावता कालेन भवति, तदप्यशठो—विशुद्धभावां गृहा-
 नां वा, गृहीतं वा पिरण्डे प्रत्युपेक्षणमकुर्वाणाऽपि शुष्यति
 तत्रायश्चित्तभाग न भवति ।

ओमाणपेक्षितो वे—लतिकमे चलितुमिच्छति भयं वा ।

एवंविह अपेहा, ओमो सति कालवेला वा ॥ २०७ ॥

अध्वनि वा गच्छसार्थाऽवमानं प्ररितं प्रभूतभिज्ञाच-
 राकीर्णो यावच्च प्रत्युपेक्षते तावद्वेलातिक्रमो भवति,
 सर्वेः सार्थश्चलितुमिच्छति, पृष्टा भो गच्छतां च भयं, तत एवं-
 विधे कारणे अपेक्षा प्रत्युपेक्षामन्तरणापि पिरण्डे गृहीत्या-
 दित्यर्थः । अयमेव प्रत्युपेक्षमाणानां सत्कालो भिक्षाया व-
 शः कालः स्फटति । सूर्ये चास्तमिते अथ स्थानं वा भिक्षा-
 चराकीर्णं ततोऽप्रत्युपेक्षितमपि गृहीत्यात् ।

तो कुजा उवआंगं, पाणे दइण तं परिहरेजा ।

कुआण वा वि पेहं, सुज्भइ अतिसंभमा सो उ॥२०८॥
यद्यनन्तराङ्गकारणैः प्रत्युपसङ्गं न भवति तत उपयांगं
कुर्यात् । कृतं वापयोगं यदि प्राणिनः पश्यति ततस्तान् दृष्ट्वा
भक्षणं परिहरेत् । अथवा—अत्यातुरं प्रेष्य उपयांगमपि
कुर्याद्वा, न वा । अनुपयुज्जानोऽपीति संभ्रमादसौ साधुः शु-
च्यति । यद्वाऽधस्तादुक्तस्तत्राङ्गः शुष्कोदनः पृथक् गृह्यते त-
त्राप्येतत्पेव ग्लानाध्वावशेषेषु कारणेषु द्वितीयपदं मन्तव्यम् ।

तथा आऽऽह—

वीसुं धेप्पइ अतरं—तगस्स वितियं दवं तु सोहेति ।

तेण उ असुक्खगहणं, तं पि य उरंहतरो पेहे ॥२०९॥

अनन्तरगस्य ग्लानस्य योग्यं त्रिष्वङ्गकार्स्मन् मात्रकं गृह्य-
ते, द्वितीयं च मात्रके गृह्यते द्रवं शोधयति । ततो यत्र शुष्को
दनं पृथक् गृह्यते ततः तृतीयमात्रकं नास्तीति कृत्वा शु-
ष्कद्रवं तत्रैव प्रतिग्रहे गृह्णीयात् । ग्लानस्यापि यदादने
द्वितीयाङ्गादिकमकार्स्मन् मात्रकं गृह्णाति तदप्युष्णं प्रही-
तव्यम्, इतरन्तु शीतलं प्रत्युपसङ्गितं यद्यसंसक्तं ततो गृह्णी-
यान्वयथा तु नेति भावः ।

अद्वाणे ओमे वा, तेहव वेलातिवातियं णातुं ।

दुल्लभदेव व मा सिं, धावणपियणेण होहिति ॥२१०॥

अध्वनि वा अवमौदये वा वेलाया अनिपातमपि—अतिक्रमे
ज्ञात्वा तथैव शुष्कं त्रिष्वङ्गं न गृह्णीयात् । दुर्लभं वा तत्र
ग्रामं द्रवं पानकं ततो मा'सि' एषां साधूनां भाजनधावनपा-
नेन भविष्यत इति कृत्वा पूर्वमात्रकं द्रवं ग्रहीते ततो ना-
स्ति भाजनं यत्र शुष्कं पृथक् गृह्यते, अत एकत्रैव गृह्णीयात् ।
उक्तमौदनाविषयं द्वितीयपदम् ।

अथ पानकविषयमाह—

आउट्टिणं संसत्ते, (देसे) गेलसुद्धाण कक्खडे खिप्पं ।

इयराणि य अद्वाणे, कारणगहिते य जयणाए ॥२११॥

यथा कारणे आकुट्टिकया जनितेऽपि संसक्ते देशे गच्छन्ति
तथा तत्र गताः सन्तः संसक्तमपि पानकं गृह्णाति, गृहीत्वा ग्लान-
मन्त्रं अध्वनि कर्कशे वा अवमं क्षिप्रं न परित्यज्युर्गप । तथा-
हि—ग्लानत्वं यावत्संसक्तं परिष्ठापयन्ति तावत् ग्लानस्य वे-
लानिक्रमा भवति, अध्वनि सार्थापरिभ्रमन्ति, अवमौदये
भिक्षाकालः स्फिटति, ततो न क्षिप्रं परित्यजेयुः । इतरा-
णि च सागारिकस्य पश्यतः परिष्ठापनं संसृत्यादीनि या-
नि पूर्वप्रतिषेदानि तान्यप्यध्वनि वर्त्तमानः कुर्यात्, एष-
कारणे यतनया गृहीतस्य संसक्तस्य विवेचने विधिरवग-
न्तव्य इति संग्रहगाथासमासार्थः ।

अथैनामेव विवृणोति—

आउट्टिगमणसंसत्तं च गिएहणं न य विगिचए खिप्पं ।

ओमगिलाणे वेला—विहम्मि सत्थो वइक्कमइ ॥२१२॥

यथा आकुट्टिकया संसक्ते देशे गमनं तथा तत्र गतः संसक्त-
मपि गृह्णीयात् न च क्षिप्रं विविचयात्, परिष्ठापयेत् । कुत
इत्याह—अथ मे भिक्षाकालः स्फिटति ग्लान्यं वा ग्लानस्य
वेला अतिक्रमेत् । विहे-अध्वनि सार्थाऽतिक्रामन्ति ततः
क्षिप्रं न परित्यजेत् ।

अविवादिहि संसत्ते, संकप्पादी पदा तु जह सुज्भे ।

संसद्धसत्तुचाउल—संसत्त सती तद्वा गहणं ॥२१३॥

अशिवादिभिः कारणैर्यथा संसक्ते देशे संकल्पादीनि पदा-
नि कुर्वीषोऽपि शुद्ध्यति, तथा तत्र गतो यद्यसंसक्तं पानकं
लभते ततः संसृष्टपानकं तन्दुलोदकं वा संसक्तं तथैव गृ-
ह्णीयात् ।

तेषां पुनर्गृहीतानामयं विधिः—

ओवग्गहियं चीरं, गालणहउं घणं तु गेएहति ।

तह वि य असुज्भमाणे, अमती अद्वाण जयणा उ २१४।

ओपग्रहिकं घन—निच्छिद्र चीवरं तेषां संसक्तपानकानां
गालनाहतागृह्णाति । तथापि गालयमानं यदि न शुद्ध्यति न
वा तन्दुलधावनदिकर्मापि लभ्यते ततो वा प्रथमोद्देशके अ-
ध्वनि गच्छतां तु 'वारफलयरक्खे' इत्यादिना पानकयतना
भयिता सा कर्त्तव्या ।

अथ दधिविषयं विधिमाह—

संसत्त गोरमाणं, ण गालणं णेव होइ परिभोगो ।

कांडिदुगलिंगमादी, तहि जयणा णां य संसत्तं ॥२१५॥

यदि काण संसक्ता गोरसा लभ्यते ततस्तस्य न गालनं न
वा परिभोगः कर्त्तव्यः, किं तु—'कांडिदुगलिंगमा' ति—का-
टिद्वयेन विशेषाधिकोक्त्या च अविशेषाधिकोक्त्या भक्षणप्रहणे
गनितव्यं यावदाधाकर्मापि गृह्यते, अन्यलिङ्गमापि कृत्वा भ-
क्षणमुत्पाद्यते न पुनः संसक्ता गोरसा ग्रहीतव्यः ।

अथ 'इयराणि' इत्यादि पश्चात्कं व्याचष्टे—

सागारियसव्वत्तो, णऽत्थि य छाया विहम्मि दूरे वा ।

वेला सत्थो व चलं, ण णिसीयपमज्जणे कुआ ॥२१६॥

अध्वनि गच्छतां सर्वतोऽपि सागारिकं छाया च तत्र ना-
स्ति, अस्ति वा परं दूरं । तत्र च गच्छतां वेलाऽतिक्रामति,
सार्थो वा चलति, तत्र उष्णोऽपि भूभागं परिष्ठापयेत् । यत्र
चोपविश्यतः सागारिकं वा शङ्कादयो दोषाः अशुचिरं वा
स्थानं तत्र निषेदनप्रमार्जने अपि न कुर्यात् । सू० ५ उ०। (संस-
क्रान्तिर्युक्त्युक्तानि संसक्तद्रव्याणि 'भुज्जाभुज्ज' शब्दोऽस्माभि-
र्देशितानि) कदाचित्संविग्रगुणानां कदाचित्पार्श्वस्थादिदो-
षाणां संबन्धात् गौरवत्रयसंसज्जनाच्च संसक्तम् । ङा० १ ध्रु०
५ अ० । गुणैश्च दोषैश्च संसज्जतं मिथीभवतीति संसक्तः ।
प्रव० २ द्वार । संसक्त इय संसक्तः । पार्श्वस्थादिकं तपस्विनं
वा आसाद्य संनिहितदोषगुणं, व्य० १ उ० ।

संसक्तलक्षणम्—

संसत्तो य इआणि, सो पुण गोभत्तलंदए चेव ।

उच्चिद्धमणुच्चिद्धं, जं किंची छुम्भई सव्वं ॥ १ ॥

एमेव य मूलुत्तरं, दोसा य गुणा य जत्तिया केइ ।

ते तम्मि वि सन्निहिआ, संसत्तो भन्नई तम्हा ॥२॥

रायविदूसगमाई, अहवाऽवि नडो जहा उ बहुरूवो ।

अहवाऽवि मेलगो जो, हलिहगागाहवहुवन्तो ॥३॥

एमेव जारिसेणं, सुद्धममुद्धेण वाऽवि मंमिलइ ।

तारिमओ च्चिअ होही, संसत्तो भम्मई तम्हा ॥ ४ ॥

आव० ३ अ० ।

संप्रति संसृज्ज्ने वर्णयति : तच्च प्राग्धत् परिभाषनीम् ।
अधुना संसृज्ज्परुणाप्राह- संसृज्ज् अलिन्द इव नट इव
बहुरूपी नटरूपी पङ्क इव ज्ञातव्य इति शेषः ।

एतद्व व्याचिख्यासुराह—

गोभक्ताऽलिन्दो विव, बहुरूपा नटो व्व एलगो चैव ।
संज्ञो सो द्विदो, असंक्रिलिदो य इयरो वा ॥ २६८ ॥
गोभक्तायुक्ताऽलिन्दो गोभक्तालिन्दः स इव । किमुक्तं भवति-
यथा अलिन्द गोभक्ते कुक्कुत्ता आदनिश्रयः अवभावण-
मित्यादि । सर्वमकत्र मिलितं भवतीति संसृज्ज् उच्यते ।
एवं यः पार्श्वस्थादिषु मिलितः पार्श्वस्थसदृशो भवति, सं-
विग्रषु मिलितः संविग्रसदृशः स संसृज्ज् इति । यथा वा
नटो रङ्गभूमौ प्रविष्टः कथानुसारतः तत्तद्रूपं करोति
एवं बहुरूपनट इव सोऽपि पार्श्वस्थादिमिलितः पार्श्वस्था-
दिरूपं भजते, संविग्रमिलितः संविग्ररूपमिति । यद्विधा-यथा
पङ्कला लाक्षारसे निमग्नः सन् लोहितवर्णो भवति, गु-
ल्फिकाकुण्डे निमग्नः सन् नीलवर्ण इत्यादि । एवं पार्श्व-
स्थादिद्विधा, तद्यथा-असंक्रिलिदः, इतरश्च-संक्रिलिदः ।

तत्रासंक्रिलिदप्राह—

पासत्थे अहाच्छन्दे, कुशील आमाममेव संज्ञे ।
प्रियधम्मा प्रियधम्मसु, (चैव) असंक्रिलिदो भवे एसां ॥ २६९ ॥
पार्श्वस्थ मिलितः पार्श्वस्थः, यथाच्छन्दे यथाच्छन्दः, कु-
शीले कुशीलः, अवसन्ने अवसन्नः, संसृज्ज् संसृज्ज्, तथा
प्रियधम्मसु मिलितः प्रियधर्मा ; एष संसृज्ज्ऽसंक्रिलिदो
ज्ञातव्यः ।

संक्रिलिदप्राह—

पंचासवप्पसत्तो, जो खलु तिहिं गारवेहिं पडिबद्धो ।
इत्थिगिहिसंक्रिलिदो, संज्ञो संक्रिलिदो सो ॥ २७० ॥
यः खलु पञ्चसु आश्रयेषु हिंसादिषु प्रवृत्तः, तथा त्रिभिर्गी-
रथैः-आर्द्धरसमातलक्षणैः प्रतिबद्धः, तथा स्त्रीषु च प्रति-
बद्धः स संक्रिलिदः संसृज्ज् ज्ञातव्यः । अस्य वा संक्रिलिदस्य
प्रार्थाभर्तार्याधदेशतः पार्श्वस्थस्यैव घटितव्यः । व्य० १ उ० ।
“संसृज्ज् संक्रिलिदो उ” संसृज्ज् संसृज्ज्ऽसंक्रिलिदो स्थापितादि-
भोजी संक्रिलिदः संक्रिलिदः । व्य० ३ उ० । (संसृज्ज्स्य आ-
हारो न दया न वा प्राह इति 'दाण' शब्दे चतुर्थभागं
२४६३ पृष्ठ उक्तम् ।)

संसृज्ज्जुत्ति-संसृज्ज्जुत्ति-संसृज्ज्जुत्ति-संसृज्ज्जुत्ति-संसृज्ज्जुत्ति-
तीयपूर्वाद्बुद्धं सम्मूर्च्छिमर्जावसंसृज्ज्जुत्ति-संसृज्ज्जुत्ति-संसृज्ज्जुत्ति-
शेक पूर्वधर्गचते नियुक्तिप्रत्ये, संस० नि० ।

उसहाइवीरचरिमे, सुरअसुरनमंसिए पणमिऊणं ।

संज्ञेवमो महत्थं, भणामि संसृज्ज्जुत्ति ॥ १ ॥

बीयाओ पुब्बीआ, अग्गेणीयस्स इमं मुअमुआरं ।

संसृज्ज् ससुंच्छिम-जीवाणं जाणिऊणं ॥ २ ॥

संस० नि० ।

संसृज्ज्जुत्ति-संसृज्ज्जुत्ति-संसृज्ज्जुत्ति-संसृज्ज्जुत्ति-संसृज्ज्जुत्ति-
णतभावं, वृ० ।

अथ संसृज्ज्जुत्तिपसमाह—

आहारोवहिपूया-सु जस्स भावा उ निवे संसृज्ज्जुत्ति ।

भावोवहतो कुणइ अ, तवावहाणं तदहाए ॥ ४८७ ॥

आहारोर्पाधपूजासु यस्य भावः-परिणामो नित्यसंसृज्ज्जुत्तिः
सदा प्रतिबद्धः स एवं रसगौरवादिना भावमोपहनः क-
रोति तप-उपधानमनशनादिकं तदर्थमाहाराद्यर्थे यः स
संसृज्ज्जुत्ति इति । वृ० १ उ० २ प्रक० । घ० ।

संसृज्ज्जुत्तिवोकम्म-संसृज्ज्जुत्तिपःकर्मन्-न० । आहारोपधिशय्या-
दिप्रतिबद्धभावतपश्चरण, स्था० ४ टा० ४ उ० ।

संसृज्ज्जुत्ति-संसृज्ज्जुत्ति-न० । उक्तीत्तने, आव० ४ अ० ।

संसृज्ज्जुत्ति-संसृज्ज्जुत्ति-पुं० । संसृज्ज्जुत्तितीति संसृज्ज्जुत्तिः । कृत्यमृ-

हादिष्वहिनकुलादिषु, आवा० १ श्रु० १ अ० २ उ० । सं-

संपणशीलषु, अहिनकुलादिषु, वृ० १ उ० १ प्रक० ।

पिपीलिकाकांष्टादिषु, आवा० १ श्रु० १ अ० २ उ० । नि० चू० ।

संसृज्ज्जुत्ति-देशी-उत्सृत्य गमने, दे० ना० ८ वर्ग १५ गाथा ।

संसृज्ज्जुत्ति-संसृज्ज्जुत्ति-पुं० । एकतरविशेषनिश्चयचिकीर्षोः किमिद-

मिति विमशरूप, (विशेष० । स्था० ।) अनवधारितार्थज्ञाने,

च० प्र० १ पाहु० । देलायमानमानसान्मके, उत्त० १ अ० ।

नि० चू० । आ० म० । अनिर्धारितार्थमुभयवस्त्वाशावल-

म्बितया प्रवृत्ते ज्ञाने, ज्ञा० १ श्रु० १ अ० । औ० । रा० ।

न० । किमित्यनवधारणार्थे प्रत्ये, सूत्र० १ श्रु० १२ अ० ।

संसृज्ज्जुत्ति लक्षर्यन्त-

साधकबाधकप्रमाणाभावादनवस्थिताऽनेककोटिसंस्पर्शि
ज्ञानं संशयः ॥ ११ ॥

उल्लिख्यमानस्थाणुत्वपुरुषत्वाद्यनेकांशगोचरयोः साधक-
बाधकप्रमाणयोरनुपलम्भादनवधारितानांशावलम्बिष्विधि-
प्रतिषेधयोरसमर्थं संवेदनं संशय इत्यर्थः, समिति-सम-
न्तात् सर्वप्रकारैः शत इवेति व्युत्पत्तेः ॥ ११ ॥

उदाहरन्ति-

यथाऽयं स्थाणुर्वा पुरुषो वा ॥ १२ ॥

व्यक्तम् । अयं च प्रत्यक्षविषयं संशयः । परोक्षविषयं तु
यथा काऽपि विपिनप्रदेशे शृङ्गमात्रदर्शनात् किं गौरयं
स्याद्, गवयो वा ? इत्यादि ॥ १२ ॥ रत्ना० १ परि० ।

न० । संशयोऽपि ग्रन्थादीं प्रवृत्त्यक्तम्, संशयश्च द्विधा-अर्थ-
संशयः, अनर्थसंशयश्च । तत्रार्थसंशया यथा, यदि वृष्ट्यादि-
सामग्री ततः संभवति सस्यनिष्पत्तिः, अनर्थसंशया यथा-
विपिनप्रदेशे यो भक्षयति स म्रियते । तत्रानर्थसंशयाश्च कस्य

चित्संचेतसः प्रवृत्तिरनर्थतः संशयस्यापि विध्यत्वात्, अर्थ-
संशयस्तु प्रेक्षावतोऽपि प्रवृत्त्यक्तमनर्थशङ्काया अभावात्, फ-
लस्य च कर्षाच्चदर्शनात् । न चायमधिकृतप्रयोजनाद्युपन्या-
सजनितसंशयोऽनर्थसंशय इति भवति प्रेक्षावतोऽपि प्रवृत्तिरिति

न किञ्चिदनुपपन्नम् । आ० म० १ अ० । रत्ना० । आवा० ।

संसृज्ज्जुत्ति परिआणमो संसारे परिआण भवइ, संसृज्ज्जुत्ति अपरि-
याणमो संसारे अपरिआण भवइ । (सू०-१४३)

(अस्य सूत्रस्य व्याख्या 'लागसार' शब्दे पष्ठभागे

गता ।) “ स्यान्नियमैकनिष्ठानां, कार्यसिद्धिः परा-
चरणम् । संशयकुरणचित्तानां, कार्ये संशीतिरेव हि ॥ १ ॥ ”
आ० १ श्रु० १६ अ० ।

संश्रय-पुं० । आश्रयणे, सूत्र० १ श्रु० १० अ० ।

संशयकरणी-संशयकरणी-स्त्री० । संद्वहजनिकायां भाषायाम्,
संशयकरणी या एका वागनेकार्थाभिधायनया परस्य सं-
शयमुत्पादयति, यथा-सैन्धवमानीयतामस्यत्र सैन्धवशब्दे
लवणवस्त्रपुरुषवाजिषु वर्तमान इति । प्रज्ञा० ११ पद । दश०
संथा० । ध० । अ० ।

संसारंत-संसारत्-त्रि० । परिभ्रमति, आनु० ।

संसारण-संस्मरण-न० । सकल्पकस्त्रयादिदर्शनतः स्मरणरूपे
असंप्रामकामभेद, दश० ६ अ० ।

संसार-संसार-पुं० । संसारणं संसारः । भावे घञ्प्रत्ययः । आ०
म० ४ अ० । भवाद्भवान्तरगमने, विशेषे । नरकादिषु पुनः
पुनर्भ्रमणे, विशेषे । दुर्गतिभ्रमणे, सूत्र० १ श्रु० ५ अ० २ उ० ।
आव० । दर्श० । (एतत्संभवः ‘परलोक’ शब्दं पञ्चमभागे ५४२
पृष्ठे स्माधिनः ।) तेषु तेषु उच्चावचेषु कुलषु पर्यटने, उत्त० ३
अ० । चतसृषु गतिषु सर्वावस्थासु संसारणः, स्था० ४ टा० १
उ० । चतुर्गतिकभेदेन संसृती, सूत्र० १ श्रु० ६ अ० पं० सू० ।
दश० । स० । गतिभूत्पाद, आत्मा० १ श्रु० १ अ० ७ उ० ।

संसारो द्रव्यादिभेदाच्चतुर्धा—

चउच्चिहे संसारे पश्यन्ते, तं जहा-द्ववसंसारे खेत्तसंसारे
कालसंसारे भावसंसारे । (सू०-२६१) ।

तत्र संसारणम्—इतन्भ्रमणं परिभ्रमणं संसारः, तत्र सं-
सारशब्दार्थेऽस्तत्रानुपयुक्ता द्रव्याणां वा जीवपुद्गललक्ष-
णानां यथायोगं भ्रमणं द्रव्यसंसारः, तेषामिव क्षेत्र-चतु-
र्दशज्ज्यात्मके यत्संसारणं स क्षेत्रसंसारः, यत्र वा क्षेत्रे
संसारो व्याख्यायते तद्वच क्षेत्रभेदोपचारात् संसारो, य-
था-रसवतीगुणनिकेत्यादि । कालस्य—द्विसपक्षमास्त्वय-
नसंवत्सरादिलक्षणस्य संसारणं—चक्रन्यायन भ्रमणं पल्यो-
पमादिकालविशेषविशेषितं वा यत्कस्यापि जीवस्य नर-
कादिषु स कालसंसारः, यास्मिन् वा काले—पौरुष्यादिकं
संसारो व्याख्यायते स कालोऽपि संसार उच्यते; अभे-
दाद्यथा-प्रत्युपक्षणाकरणात् कालोऽपि प्रत्युपक्षणेति । तथा
संसारशब्दार्थः तत्रोपयुक्तो जीवपुद्गलयोर्वा संसारणमा-
त्रमुपसर्जनीकृतसम्बन्धिद्रव्यं, भावानां चैदियकादीनां च-
र्णादीनां वा संसारणपरिणामो भावसंसार इति । स्था० ४
टा० १ उ० । सूत्र० ।

लक्ष्णमेयं च उ, परस्स असंखभागमेत्ता ते ।

निकलमणे य पवेसो, एगा बीया वि एमेव ॥ ७ ॥

निकलमपवेसकाले, समयई एत्थ आवलियमागो ।

अंतोमुहुत्तविरहो, उदहिसहस्साहिए दोषि ॥ ८ ॥

आचा० १ श्रु० १ अ० ६ उ० । द्रव्यसंसारो व्यतिरिक्ता द्रव्यसं-
स्तरूपः, क्षेत्रसंसारो येषु क्षेत्रेषु द्रव्याणि संसरन्ति, का-
लसंसारः यस्मिन् काल इति नारकतिर्यग्भ्रमणगतित्वतुर्वि-

धानुपूर्व्युदयाद्भवान्तरसंक्रमणं, कालसंसारः, भावसंसारस्तु
संस्तुतिस्वभाव औदयिकादिभावपरिणतिरूपः, तत्र च प्रकृ-
तिस्थित्यनुभागप्रदेशबन्धानां प्रदशविपाकानुभवमम्, ए—
वं द्रव्यादिकः पञ्चविधः संसारः । अथवा-द्रव्यादिकभ-
तुर्धा संसारः, तथा-अश्वाद्धस्तिनं, ग्रामाक्षगरं, वसन्ताद्
प्रीष्मम्, औदयिकादीपशमिकमिति गाथार्थः । आचा० १
श्रु० २ अ० १ उ० ।

नरकादिः—

चउच्चिहे संसारे पश्यन्ते, तं जहा-खेरतियसंसारे ०जाव
देवसंसारे । (सू०-२६४)

‘चउच्चिहे’ इत्यादि, व्यक्तं, किन्तु संसरणं संसारः—
मनुष्यादिपर्यायाक्षरकादिपर्यायगमनमिति । स्था० ४ टा० २
उ० । दश० । सूत्र० । आचा० । नं० नि० सू० । संसारश्चतु-
रूपो गतिचतुष्कभेदात् । पञ्चप्रकारश्च एकन्द्रियहीन्द्रिया-
दिभेदात्, पदप्रकारश्च पृथिव्यपभृताभिभेदात् इति सं-
भाव्यते । नि० सू० २० उ० । आच० ।

नवभिः स्थानैः संसारं वर्त्तयन्ति । स्था० ।

जीवाणं नवहिं ठाणंहि संसारं वर्त्तिसु वा वर्त्तन्ति वा
वर्त्तिस्सन्ति या, तं जहा-पुढविकाइयत्ताए०जाव पंचिदिय-
काइयत्ताए । (सू० ६६६ +)

‘वर्त्तिसु व त्ति’ संसरणं निर्वर्तितवन्तोऽनुभूतवन्तः, एव-
मन्यदपि । स्था० ६ टा० ३ उ० । (“ अथुव असोसयम्मि,
संसार (प)-यम्मि दुक्खपउराए । किं नाम होज्ज तं कम्म,
जणाह दुग्गइं न गच्छेज्जा ॥१॥ ” इति कपिलनिवेदः ‘कविल’ शब्दे
तृतीयभागं ३८८ पृष्ठ उक्तः) संसारमुच्छ्वङ्गमुपना अष्टप्रकारं
कर्म छेदयत् । आचा० १ श्रु० २ अ० १ उ० ।
“संसारम्मि अण्ते, अविलाजोणीएँ एक्कए सत्ता । हावव-
अकुहियमाणा, जाणीए मज्झदेसम्मि ॥१॥ ” महा० ६ अ० ।

संसारं ज्ञात्वा रतिं कुर्यात् संसार इति

चतुर्थे भेदे व्याचिख्यासुराह—

दुहरूवं दुक्खफलं, दुहाणुवंधी विडंवरारूवं ।

संसारमसारं जा-खिऊण न रइं तहिं कुणइ ॥ ६३ ॥

इह तत्र संसारे रतिं न करोतीति योज्यम्—किं कृत्वा ज्ञा-
त्वा संसारम्, किंविशिष्टम्?, दुःखरूपं जन्मजरामरणरोग-
शोकादिप्रसन्नत्वेन दुःखत्वभावम्, तथा दुःखफलं जन्मान्तरं
नरकादिदुःखभावात्, दुःखानुबन्धीति दुःखानुबन्धिन् पुनः
पुनर्दुःखसन्तानसंधानात्, तथा विडम्बनायामिव जीवानां
सुरनग्नैरयिकतिर्यक्सुभगदुर्भगादीनि विचित्राणि रूपाणि
यत्र स विडम्बनारूपस्तमेवविधं संसारं चतुर्गतिरूपं सु-
खसाराभावाद्सारं ज्ञात्वा-अथबुध्य न रतिं-धृतिं तस्मिन्
कुतंत-विदधानि श्रीदत्तवत् । तद्दृष्टान्तश्चायम्—

“ पाउसकालंस्मिंमिष, बहुमस्सकूलागसंनिवेशम्मि ।

आसि जग्गधम्मरत्तो, सिग्गित्तो सिट्ठिवरपुत्तो ॥ १ ॥

तस्सऽअदिणे भज्जा, अतक्कियं चव मरणमणुपत्ता ।

संसारविरत्तमणो, तो सो इय च्चित्तिउं लग्गा ॥ २ ॥

सुरभ्रन्नुदीरिय—साहायियंययासमभिभूय ।
 नरयभर्षम्मि जियाणं, निमंसमित्तं पि नत्थि सुहं ॥ ३ ॥
 छिदणभिदणबंधण—दुव्वहभरवहणमसुहदुक्खेहि ।
 सययं संतत्ताणं, निरियाणं नाम किं सुक्खं ॥ ४ ॥
 खंडियआखंडलवा—वच्चंवलं जीवियं इह नराणं ।
 दुल्लहजणसंजागा महल्लकल्लाललतरो ॥ ५ ॥
 ताव भरकंतसकु—तपायगलच्चंवलं च तरुणत्तं ।
 इह संपयाउ संपा—संपायसमाउ सयकालं ॥ ६ ॥
 इय इट्ठाणदुविआ—गज्जागबहुरोगसंगपमुहंहि ।
 निष्मर्माभर्षमियाणं, मणुयाणं न सुहगंधो वि ॥ ७ ॥
 अन्नरिसअमरिसईसा—विस्सायरोसाइमइलियमणेसु ।
 अमरसु वि अइफारो, दुहसंभारो वियंभइ ॥ ८ ॥
 ता चउगइसंसारं, जियाणं नूणं न अत्थि इत्थं सुहं ।
 सयलसुहंउदुहजल—हिंसंउ जिएधम्ममुक्काणं ॥ ९ ॥
 इय चिंतिय सिरिदत्तां, गिगहइ दिक्खं कमणं संजाओ ।
 गीयत्थो पडिधज्जइ, पगल्लविहारवरपडिमं ॥ १० ॥
 कस्स य गामस्स बहिं, पयवणे अन्नया निसाइ इमो ।
 अणमिसनयणो वीरा—सणेण चिट्ठइ सुहज्जाणो ॥ ११ ॥
 इत्तो हरी पंसंसइ, सिरिदत्तमुणी इमो सुरंहि पि ।
 भाण्णउ न चालिज्जइ, खरपवणेहिं व अमरगिरी ॥ १२ ॥
 तं गिरमसइहंतो, पणो अमरो समागओ तत्थ ।
 काउं रक्खसरूचं, तं मुणिसुवसग्गए गादं ॥ १३ ॥
 चंदणतकं व वेदिय—सव्वेगं डसइ विमहरो होउं ।
 सुमुणी तह अवि इत्थो, गलहत्थइ हत्थिरूवेणं ॥ १४ ॥
 जालइ जडालजाला—कलावकलियं चउहिंसि जलणं ;
 खरपवणेहिं पडि-त्तु भामए अकत्तलं व ॥ १५ ॥
 करहयकंठकडार-णं पंसुपूणं पिहइ सव्वत्तो ।
 विमर्मावसपसरच्चिच्चइ-य विष्णुए मुंचप तत्तो ॥ १६ ॥
 अह मुणियाणंभिण्णायं, अमरो जानियइ आहिनाणंण ।
 ता चितइ साहू सा-हम्मिकमल्लो मणम्मि इमं ॥ १७ ॥
 साहयउवसग्गवट्ठा, तुज्जइ इमो जीयसत्तकसवट्ठा ।
 मत्थावत्थाइ वयं, पायं पालेइ सव्वो वि ॥ १८ ॥
 इत्तो अणंतमुणिया, सहिया वियणा तए पव्वसेण ।
 रे जिय! इह भवगहणे, न उणं गुणो को वि संजाओ ॥ १९ ॥
 ना धरिय धीरिमगुणं, खणं इमं वयणं सहसु सम्मं ।
 जणं लहुं भवजलाहिं, तरिउं पाविमि सिवं जीव ! ॥ २० ॥
 खामसु सयलजीवे, तुमं पि तेसिं खमसु रे जीय ! ।
 सव्वत्थ कुणसु मित्ति, इमम्मि अमरे विसंसेण ॥ २१ ॥
 जो य तुमं कहिय भय-कारागाराउ खिवइ किर अप्पं ।
 सो पस्स सुगं तुह जिय, परमसुही परमबंधं य ॥ २२ ॥
 किं तु इमो उवसग्गा, जह मह हरिसा य भवहत्तेण ।
 तह णेतभवनिबंधण-मिमस्स इय दुमइ मणम्मि ॥ २३ ॥
 इय सुहभावणधणसा-रवासियं मुणिमणं मुणं वि सुरो ।
 गयमिच्छत्तो पर्याडिय—नियरूवो नमिय इय थुणइ ॥ २४ ॥
 जय जयत् ! धम्मधुरी-ण ! रीण भवगहणओ मुणिसुधीर ! ।
 धीरिमनिज्जियमंदर !, धरविमहरनियरवरगरुड ! ॥ २५ ॥
 तस्स तुह चरणकमलं, कमलमरं साग्गस व्व अणुमरिमो ।
 जस्स सय वेविदां, वेदिं व्व पंसंसइ गुणां ॥ २६ ॥
 इय थुणिकुणं मुणिदं, सुरलोय सुरथगं गआ अहवा ।

गुणियुणणा ओसग्गं, जंति जिया किमिह अच्छरियं ॥ २७ ॥
 सिरिदत्तमुणिवरो वि हु, परियायं पालिकुणं चिरकालं ।
 अणसणविहिया मरिउं, जाओ अमरो महासुक्कं ॥ २८ ॥
 तो चविउं साएण, पुग्गम्म सिरितिलयनयरसिट्ठिस्स ।
 दइयाइ जसवईए, उयर पुत्तो समुप्पओ ॥ २९ ॥
 सो अट्टममांस जिण-धम्मं जणणीइ निसुणमाणीए ।
 गम्भदुहं अमरसुहं, निसामिउं संभरइ जाइ ॥ ३० ॥
 तो भवधिरत्तचित्तो, अभिग्गहं लेइ जह मए समए ।
 दिक्खं चियं गहियव्वा, नियमो पुणं गेहयासस्स ॥ ३१ ॥
 कमसो जाओ कयपउ-मनामओ तरुणभावमणुपत्तो ।
 चउनाणिगुरुसमीवे, गिरिहय दिक्खं गओ सुक्खं ॥ ३२ ॥
 श्रीदत्तचेष्टितमिति स्फुटफुल्लमल्ली—
 वल्लिवितानावशदं विनिशम्य सम्यक् ।
 निःसंख्यदुःखानिकरप्रभवं भवंऽस्मिन्—
 नित्यं विरक्तमनसो भवितो भवन्तु ॥ ३३ ॥
 ध० र० २ अधि० ३ लक्ष० ।

जइ उप्पजइ दुक्खं, दट्टव्वो सहावओ नवरं ।
 किं किं मए न पत्तं, संसारं संसरंतेणं ॥ ६२ ॥
 संसारचक्कवाले, सव्वे वि य पुग्गला मए बहुमो ।
 आहारिया य परिणा-मिया य न पहं गओ तत्ति ॥ ६३ ॥
 आतु० ।
 णाणस्म दंसणस्म य, सम्मत्तस्स य चरित्तजुत्तस्स ।
 जो काही उवओगं, संसाराओ विमुच्चिहिति ॥ ६० ॥
 आतु० ।
 निकसाधस्स दंतस्स, खरस्स ववसाइणो ।
 संसारपरिभीयस्स, पच्चक्खाणं सुहं भवे ॥ ६२ ॥
 आतु० ।

संसारमावणपरस्स अट्टा,

साहारणं जं च करेइ कम्मं ।

कम्मस्स ते तस्स उ वेयकालो,

न बंधवा बंधवयं उवेति ॥ ४ ॥ उक्त० ४ अ० ।

णत्थि चाउरंते संसारे, खेवं सन्नं निवेसए ।
 अत्थि चाउरंते संसारे, एवं सन्नं निवेसए ॥ २३ ॥
 सूत्र० २ ध्रु० ६ अ० । ('अन्धियाय' शब्दे प्रथमभागे ४२१
 पृष्ठं व्याख्यातेषां गाथा ।) (यथा यथा रागद्वेषास्तथा तथा
 संसारवृद्धिर्गति 'किरियायाइ' शब्दे तृतीयभागे ४५ पृष्ठं
 उपपादितम् ।) (संसारं कथं न बंधमयाविति- 'संसय' शब्देऽस्मिन्नेव भागे अनुपदमेवाक्रमम् ।) अथेहापि किञ्चित्प्र-
 तिपाद्यते, द्वाभ्यां स्थानाभ्यां संपन्नो—युक्ता नास्यागारं—
 गेहमस्तीत्यनगारः—साधुः, नास्यादिरस्येत्यनादिकं तत्
 अत्रदं—पर्यन्तस्तस्मास्ति यस्य सामान्यजीवापेक्षया तदन-
 वदं तत् दीर्घा अज्ञा कालो यस्य तद् दीर्घात् तत् ।
 मकार आगमिकः, दीर्घो वाऽध्वा—मार्गो यस्मिंस्तद्दी-
 र्घात् तच्चतुरन्तं—चतुर्विभागं नरकादिगतिविभागं,
 दीर्घत्वं प्रकटादित्वादिति, संसारकान्तारं—अधारणं

व्यतिप्रजेद्—अतिक्रामत्, तद्यथा—विद्यया चैव—ज्ञानेन चैव चरणेन चैव—चारित्र्येण चैवेति । इह च संसार-कास्तारव्यतिप्रजनं प्रति विद्याचरणयोरीगपद्येनैव करण-त्वमवगन्तव्यम् । स्या० २ टा० १ उ० । (त्रिभिः स्थानैः संपन्नाऽनगारः संसारमतिक्रामति—इति 'अणगार' शब्दे प्रथमभागे २६६ पृष्ठे गतम् ।) "जन्मं दुःखं जरा दुःखं, रोगा य मरणाणि य । अहो दुःखो ह्यु संसारो, जत्थ कींसेति पाणिणो ॥१॥" तथा "तरहाइयस्स पाणे, कुरो खुहियस्स भुज्जेण तिस्सी । दुक्खसयसंपउत्ते, जरियमिव जगं कल-यत्तेह ॥ १ ॥" सूत्र० १ श्रु० ७ अ० ।

अनादिरेष संसारः—

अनादिरेष संसारो, नानागतिसमाश्रयः ।

पुद्गलानां परावर्त्ता, अत्रानन्तास्तथा गताः ॥ ७० ॥

अनादिः—अविद्यमानमूलारम्भः एव—प्रत्यक्षतो दृश्य-मानः संसारो—भवः । कीदृशः?, इत्याह—नानागतिसमा-श्रयः—नरकादिचित्रपर्यायपानं वर्तेत । ततश्च पुद्गलानाम्-औदारिकादिवर्गणारूपाणां सर्वेषां परावर्त्ता—ग्रहणमाज्ञा-त्मकाः अत्र—संसारे अनन्ता—अनन्तवारस्वभावास्तथा-तेन समयप्रसिद्धप्रकारेण गता—अनीताः ।

कथामित्याह—

सर्वेषामेव सत्त्वानां, तत्स्वाभाव्यनियोगतः ।

नान्यथा संविदेतेषां, सूक्ष्मबुद्ध्या विभाव्यताम् ॥७५॥

सर्वेषामेव सत्त्वानां—प्राणानाम् तत्स्वाभाव्यात्—अनन्त-पुद्गलपरावर्त्तपरिभ्रमणस्वभावता, तस्य नियोगो—व्या-पारस्तस्मान् । अत्रैव व्यतिरेकमाह—न—नैव अन्यथा—त-त्स्वाभाव्यनियोगमन्तरेण संविद्—अवयोधा घटते एतेषा-म्—अनन्तपुद्गलपरावर्त्तानां सूक्ष्मबुद्ध्या—निपुणाभोगेन विभाव्यताम्—अनुचिन्त्यतामेतत् । या० बि० ।

चरणविहिं पवक्खामि, जीवस्स उ सुहावहं ।

जं चरित्ता बहू जीवा, तिस्सा संसारसागरं ॥ १ ॥

उत्त० २० अ० ।

('चरणविहिं' शब्दे तृतीयभागे ११२८ पृष्ठे व्याख्यातै-पा) (संसारोऽशाश्वतस्तद्गतानां संसारिणां स्वरुतक-र्मवशगानामितश्चेतश्च गमनादिति । सूत्र० १ श्रु० १२ अ० ।

अनादिरेष संसारः—

अणादियं परिक्काय, अणावदग्गे ति वा पुणो ।

सासयमसासए वा, इत्ति दिट्ठि न धारए ॥ २ ॥

सूत्र० २ श्रु० २ अ० । ('अणायार' शब्दे प्रथमभागे ३१६ पृष्ठे व्याख्यातैषा) यत्र कर्मवशश्चित्तिनः प्राणिनः संस-रन्ति समसासुः संसारिण्यन्ति चेति संसारः । स्या० । उ-त्त० । नारकतिर्यग्नरामरलक्षणे मातापितृभार्यादिस्नेहलक्षणे च जगति, आचा० १ श्रु० २ अ० १ उ० ।

एस संसारो ति पवुच्चइ मंदस्स अविजाणओ ।

एष अण्डजादिप्राणिकलापः संसारः प्रोच्यते नातोऽन्य-क्षसानामुत्पत्तिकारोऽस्तीति । आचा० १ श्रु० १ अ० ६ उ० । ('तस' शब्दे चतुर्थभागे २२१६ पृष्ठेऽत्रत्यविस्तारो गतः)

सम्यग्दृष्टिमिथ्यादृष्टेश्च समः संसारः—तथा "अतोमुहु-त्तमितं पि" ति—गाथया सम्मगदृष्ट्यन्यूनार्धपुद्गलपरावर्त्तः संसार उत्कर्षतः प्रतिपादितोऽस्ति, "जो अकिरियावाई सो भविओ अ भविओ वा" इत्यादि दशाक्षूर्यत्तरानुसा-रेण तु सम्यग्दृष्टेः क्रियावादिना मिथ्यादृष्टेश्चोत्कर्षतो न्यू-नपुद्गलपरावर्त्तः संसारः, परं सोऽप्यागमान्तरानुसारेण न्यूनार्धपुद्गलरूपोऽवसीयत । अत्र सम्यग्दृष्टेः क्रियावादिना मिथ्यादृष्टेश्च कथं संसारसाम्यमिति?, अत्र यद्यपि आपा-तमात्रेण साम्यमुक्तमस्ति तथापि सम्यग्दृष्टेः कस्यचिदा-सातनायहुलस्य विगधकस्यैतावान् संसारो भवति, ना-न्यस्य क्रियावादिमिथ्यादृष्टिसमुदाये तु कस्यचिद्भुक्तमणः एवैकावतारित्वसंभव इति कथं साम्यशङ्कति प्रतिभाति । तत्र तु तत्त्वाविद् वेत्ति, इति ॥ २ ॥ तथा कस्याचिज्जा-नतोऽर्भानावष्टस्य संसारवृद्धितुः कर्मबन्धो भूयानु-ताभिर्निविष्टस्य तन्मार्गानुयायिनो वा अजानत इति?, अत्र व्यवहारेण जानतः कर्मबन्धो भूयानित्यवसीयत ॥ ३ ॥ ही० ३ प्रका० ।

संसारकंतर-संसारकान्तर-पुं० । संसार एव कान्तरः-नि-र्जलः समयस्वाणरहितोऽरण्यप्रदेशः संसाराटव्याम्, सूत्र० २ श्रु० ३ अ० ।

संसारकलंकलीभाव-संसारकलङ्कलीभाव-पुं० । असमञ्जस-त्वे, औं० ।

संसारकलंकलीभावपुणवभवगवभवासवसहीपवंचमइकंता । (सू० ४३५)

संसार कलङ्कलीभावेन असमञ्जसत्वेन ये पुनर्भवाः-पौनः-पुन्येनोत्पादाः गर्भवासवसतयश्च गर्भोभयनिवासास्तासां यः प्रपञ्चो विस्तरः स तथा तमतिक्रान्ता निस्तीक्ष्णाः औं०

संसारचक्रवाल-संसारचक्रवाल-पुं० । संसार एव चक्रवालः, चक्रवालशब्दः समूहार्थे । भवसमूहे, आनु० । सूत्र० १० प० । संसारजलहि-संसारजलधि-पुं० । भवावर्धा, पञ्चा० ६ विव० । संसारण-संसारण-न० । ईपस्वस्थानान्स्थानान्तरनयेन चाल-ने, ज्ञा० १ श्रु० ४ अ० ।

संसारनिग्गुष्ण-संसारनैर्गुण्य-न० । वैराग्यसाधने, पं० व० ३ द्वार ।

संसारतरु-संसारतरु-पुं० । कपायमूलके संसाररूपे वृक्षे, आ-चा० । यतो नारकतिर्यग्नरामरगतिस्कन्धस्य गर्भनिषेकक-ललावुद्गमांसपेश्यादिजन्मजरामरणशास्त्रस्य दारद्रथाधनक-व्यसनोपनिपातपत्रगहनस्य प्रियविप्रयोगाप्रियसंप्रयोगार्थ-नाशनेकठ्याधिशनपुष्पापचित्तस्य शरीरमानसोपचित्तती-व्रतरदुःखापनिपातफलस्य संसारतराः (मूलम्) । आचा० १ श्रु० २ अ० १ उ० ।

संसारतरुवीय-संसारतरुवीज-न० । भववृत्तकारणे, आच० ४ अ० ।

संसारपडिगह-संसागप्रतिग्रह-पुं० । दृष्टिवादान्तर्गतसिद्धेश्च-णिकापरिकर्मभेदे. स० १४७ सम० ।

संसारपडिबल

संसारपडिबल-संसारप्रतिपन्न-पुं० । संसारं चतुर्गतिबलं प्रतिपन्नं, आच्चा० १ श्रु० ४ अ० २ उ० ।

संसारपयणुकरण-संसारप्रतनुकरण-त्रि० । संसारं-भवं प्र-तनु-अल्पं करोति इति संसारप्रतनुकरणः । पञ्चा० ६ धिव० । संसारक्षयकारके, " संसारपयणुकरणो, विरया-विरयाण एस खलु जागो । " प्रति० ।

संसारपवङ्ग-संसारप्रवर्धक-पुं० । दीर्घसंसारिणि, पं० व० १ ङार ।

संसारपारकंशि(ण्)-संसारपारकाङ्गिन्-त्रि० । मोक्षाभिलाषुकं, सूत्र० १ श्रु० १ अ० ३ उ० ।

संसारपारगामि(ण्)-संसारपारगामिन्-त्रि० । भवतारके, ध० ३ अधि० । पा० ।

संसारभावणा-संसारभावना-स्त्री० । संसारतत्त्वपर्यालोचने, प्रव० ७१ ङार । (' भावणा ' शब्दे पञ्चमभागे १५०७ पृष्ठ गतेषां भावना ।)

संसारमंडल-संसारमण्डल-न० । संसारिर्जीवचक्रवालं, संसारमण्डलशब्देन परिभाषितसंज्ञं सूचिता । भ० ५ श० ५ उ० ।

संसारमोक्षग-संसारमोक्षक-पुं० । व्यापाद्योपहतये दुःखि-तमस्वव्यापादनमुपादिशति चादिनि, आ० । संसारमो-क्षकानां व्यापाद्योपहतये दुःखितमस्वव्यापादनमुपादिशता-मकुशलमार्गप्रवृत्तत्वमार्थादित् द्रष्टव्यम्, यतस्तं एवमाहुः— यत् परिणामसुन्दरं तदापातकटुकमपि परंपामाधेयम्, यथा रोगोपशमनमौषधम्, परिणामसुन्दरं च दुःखितमस्वव्यापादनमिति, तथाहि—कृमिकोटपतङ्गम-शकलावकचटककुण्डलमहाद्विद्रान्धपङ्क्यादयो दुःखित-जन्तवः पापकर्मोद्देश्यवशात्संसारसागरमभिप्लवन्ते, त-तस्तंऽवश्यं तत्पापक्षपणाय परोपकरणीकरसिकमानसेन व्यापादनीयाः तेषां हि व्यापादने महादुःखमती-वोपजायते, तीव्रदुःखवेदनाभिभववशाच्च प्राग् बद्धं पापकर्मोद्देश्योद्देश्यानुभवन्तः प्रतिक्षिपन्ति । स्याद्वन्त-कि-मत्र प्रमाणं यत् व्यापाद्यमानाः तीव्रवेदनाऽनुभवतः प्राग्बद्धं पापकर्मोद्देश्योद्देश्यं परिक्षिपन्ति न पुनरात्सीद्व-ध्यानापगमनः प्रभूततरं पापमायजयन्तीति ?, उच्यते-यु-ष्मन्निजान्तानुगतमव नारकस्वरूपोपदर्शकं वचः, तथाहि- नारका निरन्तरं परमाधार्मिकसुरैः ताडनभेदनोत्कृष्टनशु-ल्यारोपणाद्येनकप्रकारमुपहन्यमानाः परमाधार्मिकसुराभावं परस्परोद्देश्यं तीव्रवेदना रोद्ध्यनापगता अपि प्राग्बद्ध-मेव कर्म क्षपयन्ति, नापूर्वं पापमाधेयकतरमुपाजयन्ति, ना-रकायुर्बन्धासम्भवात्, तदसम्भवाच्चानन्तरं भूयः तत्रैवो-त्पादाभावाद् । अपि च-यत् एव रोद्ध्यनापगता अत एव तेषां प्रभूततरं प्राग्बद्धपापकर्मपरिणयः, तीव्रवेदना-भावान्, न खलु तीव्रवेदनाभाव परमाधार्मिकसुरा अपि तेषां कर्म क्षपयितुं शक्ताः । ततो रोद्ध्यनापगता ननुऽपि व्यापादका व्यापाद्यानामुपकारका एव । इत्थं च व्यापादनतः तेषामुपकारसम्भवे यत् तद्व्यापादनमुपेक्ष-

न्तं प्रतिपेक्षन्ति वा ते महापापकारिणः, यं पुनः प्रागुपा-सपुण्यकर्मोद्देश्यवशात् सुखासिकामनुभवन्तोऽवतिष्ठन्ते न ते व्यापादनीयाः, तेषां व्यापादने सुखानुभ-वनिर्वाहयोगभावतोऽपकारसम्भवात् । न च पराहत-निरताः परापहतये संरम्भमातन्वन्ते तदतदयुक्तम्, ए-रोपकारो हि स एव सुधिया विधेयो य आत्मन उपकारकः । न च परेषां व्यापादनेनापकृतिकरणं भवतः कमप्युपका-रमीक्षामहे, यथाहि—परेषां व्यापादने को भवतः उपकारः?, किं पुण्यबन्ध उत कर्मक्षयः?, नत्र न तावत्पुण्यबन्धः?, परंपामन्तरायकरणात्, ते हि परे यदि भवता न व्या-पाद्यंस्ततस्तं परान् सत्त्वान् व्यापाद्य पुण्यमुपाजययुः, व्यापादिताश्च परबधे अप्रसक्ता इति व्यापादने पुण्योपाजे-नान्तरायकरणम्, न च पुण्योपाजनान्तरायकृतं पुण्यमुपा-जयति विरोधात् सर्वस्य पुण्यबन्धप्रसङ्गश्च । एतेन यद्युक्तम्- ' परिणामसुन्दरं च दुःखितमस्वव्यापादनमिति ' तद-मिदं द्रष्टव्यम्, पुण्योपाजनान्तरायकरणेन परिणामसु-न्दरत्वायोगात् । अथ कर्मक्षय इति पक्षः, ननु तत्कर्म किं संहतुकमुताहेतुकम्? संहतुकमपि किमज्ञानहेतुकमुता-हिसाजन्यमुताहो वधजन्यम्?, तत्र न तावदज्ञानहेतुकम्, अज्ञानहेतुकतायां हिंसानो निवृत्त्यसंभवात्, यो हि यान्निमित्तो दोषः स तत्प्रतिपक्षस्यैवासेवीयां निवर्तते, यथा हिमजनिने शीतमनलास्वेवनेन, न चाज्ञानस्य हिंसा प्रति-पक्षभूता, किं तु सम्यग्ज्ञानम्, तत्कथमज्ञानहेतुकं कर्म हिंसातो विनिवर्तते?, अथाहिंसाजन्यमिति वेदत्, तदपि न युक्तम्, एवं सति मुक्तानामपि कर्मबन्धप्रसङ्गः, तेषाम-हिसकत्वात् । अथ हिंसाजन्यम्, यद्येवं तर्हि कथं हिंसात एव तस्य निवृत्तिः, न हि यत् एव यस्य प्रादुर्भावः तत् एव तस्य निवृत्तिर्भवेदिति, विरोधात्, न खल्वजी-रुणप्रभवा रोगो मुहुर्जीर्णकरणात् निवर्तते, ततः प्रा-णिहिंसोत्पादितकर्मनिवृत्त्यर्थमवश्यमहिंसाऽऽसवनीया, उक्तं च— " तम्हा परिणयदो व-जियस्स कम्मस्स खवण्हऊओ । वहविरई कायव्या, संवरूव त्ति नियमणं ॥१॥ " अथाह-तुकं न तर्हि तदस्ति, खरविपाणवत्, तत्कथं तदपगमाय प्राणिवधोद्यमो भवतः?, अथाहतुकमप्यस्ति यथाऽऽकाशं, तर्ह्याकाशस्यैव तस्यापि न कथञ्चन विनाश इत्यफलन्यात् न कार्यः प्राणिवधः । यदप्युक्तम्— ' ये तु प्रागुपासपुण्यकर्मव-शात् सुखासिकामनुभवन्तोऽवतिष्ठन्ते न ते व्यापादनीयाः, इत्यादि, तदप्युक्तं, यतः पुण्यपापक्षयान्मुक्तिः, ततो यथा परेषां पापक्षपणाय व्यापादने भवतः प्रवृत्तिः तथा पुण्य-क्षपणायपि भवति । अथ पापं दुःखानुभवफलं ततो व्यापादनेन दुःखान्पादनतः पापे क्षपयितुं शक्यं, पुण्यं तु सातानुभवफलं तत्कथं दुःखान्पादनेन क्षपयितुं शक्यम्?, शतानुभवफलं हि कर्म सातानुभवोत्पादनेनेव क्षपयितुं शक्यम्, नान्यथा, तदपि न समीचीनं, यतो यत्पुण्यं विशिष्टं धर्मवत् वेदनीयं तन्मनुष्यादिभवद्व्यापादनेन प्रत्या-समीक्रियते, प्रत्यासमीकृतं च प्रायः स्वल्पकालयद्यं भ-वति, तत् एव पुण्यक्षपणस्यपि सम्भवात् कथं न व्या-पादनेन पुण्यपरिक्षयः?, अथ व्यापादनानन्तरं विशिष्ट-देवभवेद्वेदनीयः पुण्योद्देश्यः संदिग्धः कस्यचित्पापोद्देश्या-

पि सम्भवान्, ततो न व्यापादनं पुण्यमनुभवतः कर्तु-
मुचितम् । यद्येवमितरत्र कथं निश्चयः ? इतरत्रापि संदेह
एव तथाविधदुःखिनाऽपि यात्र मार्यते तर्हि नरकदुःखानुभ-
वभागी भवति, अमारितश्च सन् कशाचनापि प्रभूतल-
स्वस्थापादनेन पुण्यमुपाज्यं विशिष्टदेवाधिभवभागी भवेत्,
ततो दुःखितामपि व्यापादनं न भवतो मुक्तम् । एषं च
सति सन्दिग्धानैकान्तिकाऽपि हेतुः, व्यापादनस्य परिणा-
मसुन्दरत्वसन्देहात् । यदप्युक्तम्-‘पुष्पत्सिद्धान्तानुगं नार-
कस्वरूपोपदेशकं वचः’ इत्यादि, तदप्यसमीक्षिताभिधानं
सम्यगस्मत्सिद्धान्तपरिज्ञानाद्, अस्मात्सिद्धान्तं ह्ययं नारक-
स्वरूपव्याख्याना—नारकाणां परमाधार्मिकसुरोदीरितदुः-
खानां परस्परोदीरितदुःखानां वा चदनातिशयभाषतः स-
म्मोहमुपागतानां नातीव परत्र संक्लेशो यथाऽप्यैव केषाञ्चि-
न्मानवानां सम्मोहानाम्, यथा हि-मानवा लकुटादिप्रहारजर्ज-
रीकृताशिरःप्रभृत्ययथा वेदनातिशयभाषतः सम्मोहचतना
नातीव परत्र संक्लेश्यमाना उपलभ्यन्ते, तथा नारका अपि
सदैव द्रष्टव्याः, ततः तथाविधतीव्रसंक्लेशाभावात् नार-
काणां नाभिनवप्रभूततरपापोपचयः । यद्येवं तर्हि सम्मोहो
महापकार्ग, तथाहि—सम्मोहवशात् परत्रातीव संक्ल-
ेशः, तीव्रवेदनाभावतश्च प्राणव्रजपापकर्मपरिहयः स-
म्मोहश्च हिंस्रव्यापारादुपजायते, ततो हिंसका महाप-
कारिण इति सिद्धमस्मत्सर्मसिद्धितम् । तदप्युक्तम्—हिंसकानां
परपाडान्पादनतः क्लिष्टकर्मबन्धप्रसङ्गः, न खलु पापस्य पर-
पीडामतिरिच्यान्यात्रबन्धनमीक्षामहे । यदि स्यात्तर्हि मुक्ता-
नामपि पापबन्धप्रसङ्गः, तेषामहिंसकत्वात्, ततः कथ-
मिव सचेतनो मनसाऽपि परं व्यापादायितुमुत्सहते ? इ-
त्यलं पापचेताभिः सह प्रसङ्गन । न० ।

संसारविउत्सर्ग-संसारव्युत्सर्ग-पु० । ज्ञानावरणादिकर्मब-
न्धहेतूनां ज्ञानप्रत्यक्षात्कारादीनां त्यागो, श्री० । नारकाद्यु-
ष्कादिहेतूनां मिथ्यात्वादीनां त्यागो, भ० २ श० ४ उ० ।

संसारवृद्धि-संसारवृद्धि-स्त्री० । संसारपरिवृद्धौ, द्वी० ३ प्रका० ।
संसारवेह-संसारवेदिन्-पु० । यथावस्थितसंसारतत्त्वज्ञात-
नि, आचा० १ श्रु० ४ अ० १ उ० ।

संसारसंचिद्वृणकाल-संसारसंस्थानकाल-पु० । संसारस्य भ-
धाद् भवान्तरसञ्चरलक्षणस्य संस्थानं भवस्थितार्थाक्रया त-
स्य कालः—अवसरः संसारसंस्थानकालः । अमुष्य जी-
वस्यातीतकालं कस्यां कस्यां गतावस्थानं, भ० ।

जीवस्स णं भंते ! तीतद्वाए आदिद्वस्स कइविहे संसार-
संचिद्वृणकाले पप्पत्ते?, गोयमा ! चउच्छिहे संसारसंचि-
द्वृणकाले पप्पत्ते, तं जहा-नेरइयाणं संसारसंचिद्वृणकाले ति-
रिक्खजंशियसंसारसंचिद्वृणकाले मणुस्सजंशियसंसार-
संचिद्वृणकाले देवजंशियसंसारसंचिद्वृणकाले य पप्पत्ते ।
नेरइयसंसारसंचिद्वृणकाले णं भंते ! कतिविहे पप्पत्ते ?,
गोयमा ! तिविहे पप्पत्ते, तं जहा-सुअकाले, असुअकाले,
मिस्सकाले । तिरिक्खजंशियसंसारपुच्छा, गोयमा ! दु-

विहे पप्पत्ते, तं जहा-असुअकाले य, मिस्सकाले य ।
मणुस्साण य, देवाण य जहा नेरइयाणं । एयस्म
णं भंते ! नेरइयसंसारसंचिद्वृणकालस्स सुअकाल-
स्स असुअकालस्स मीसकालस्स य कयरे कयरेहितो अ-
प्पा वा बहुए वा तुल्ल वा विसेसाहिण वा ?, गोयमा !
सव्वथावे असुअकाले, मिस्सकाले अनंतगुणे, सुअ-
काले अणंतगुणे । तिरिक्खजंशियाणं भन्ते ! गोयमा !
सव्वथावे असुअकाले, मिस्सकाले अणंतगुणे, मणु-
स्सदेवाण य जहा नेरइयाणं । एयस्म णं भन्ते ! नेर-
इयस्स संसारसंचिद्वृणकालस्स ० जाव देवसंसारसंचि-
द्वृण ० जाव विसेसाहिण वा ?, गोयमा ! सव्वथावे
मणुस्ससंसारसंचिद्वृणकाले, नेरइयसंसारसंचिद्वृणकाले
असंखेजगुणे, देवसंसारसंचिद्वृणकाले असंखेजगुणे,
तिरिक्खजंशियाण अणंतगुणे । (सू०-२३)

‘ जीवस्स णं ’ मित्यादि व्यक्रं, नवरं किंविधस्य जीव-
स्य ? इत्याह—आदिद्वस्स—अमुष्यनारकादीर्गस्यैवं विशेष-
तस्य ‘ तीतद्वाए ’ त्ति—अनादावतीतं कालं कतिविधः—
उपाधिभेदात्कतिभेदः, संसारस्य—भवान्भवान्तरं संचरण-
लक्षणस्य संस्थानम्—अर्वास्थितिक्रिया तस्य कालः,—अ-
वसरः संसारस्थानकालः, अमुष्य—जीवस्यातीतकालं क-
स्या कस्यां गतावस्थानमासीत्? इत्यर्थः, अत्रोत्तरम्—चतु-
र्विधः, उपाधिभेदादिति भावः । तत्र नारकभवानुगमसंसार-
वस्थानकालस्त्रिधा—शून्यकालः, अशून्यकालो, मिश्रका-
लश्चेति । तिरिक्खं शून्यकालो नास्तीति, तेषां द्विविधः,
मनुष्यदेवानां त्रिविधोऽप्यस्ति । आह च—“ सुआसुआ
मीसा, तिविहा संसारसंचिद्वृणकालो । तिरियाण सुअवज्जा,
संसाणं हाइ तिविहा वि ॥ १ ॥ ” तत्राशून्यकालस्त्वावदु-
च्यते, अशून्यकालस्वरूपपरिज्ञानं हि सर्वातीरौ सुज्ञानौ भ-
विष्यत इति, तत्र वर्तमानकाले सससु पृथिवीषु ये ना-
रका वर्तन्ते तेषां मध्याद् यावत्त काश्चिदुद्दसंतं न चान्य
उत्पद्यते तावन्मात्रा एव ते आसन्ते स कालस्तात्परकान-
कीकृत्याशून्य इति भव्यते । आह च—“ आइद्वस्समइया-
णं, नेरइयाणं न जाव एक्कां वि । उव्वट्टइ अण्णा
वा, उव्वज्जइ सा असुअो उ ॥ १ ॥ ” मिश्रकालस्तु
तेषामेव नारकाणां मध्यादेकादय उद्बुत्ता, यावत्त-
काऽपि शेषस्तार्थान्मिश्रकालः । शून्यकालस्तु यदा न
एवादिद्वस्सामयिका नारकाः सामस्येनोद्बुत्ता भवन्ति नै-
काऽपि तेषां शेषोऽस्ति स शून्यकाल इति । आह च—
“ उव्वट्ट पक्कम्मि वि, ता मीसा धरइ जाव एक्कां वि ।
निक्खिणहि सव्वंवाह, वट्टमाणोहि सुअो उ ॥ १ ॥ ” इदं
च मिश्रनारकसंसारवस्थानकालाच्चिन्तासूत्रं न तमेव वा-
र्त्तमानिकनारकभवमङ्गीकृत्य प्रवृत्तम्, अपि तु-वार्त्तमानि-
कनारकजीवानां गत्यन्तरगमनं तत्रोत्पत्तिमार्थाश्रयं यदि
पुनस्तमेव नारकभवमङ्गीकृत्यैव सूत्रं स्यात्तदाऽशून्यकाला-
घत्तया मिश्रकालस्यानन्तगुणता सूत्रात्का न स्यात् । आह

ख—“ एयं पुण ते जीव, पद्यञ्च सुत्तं न तद्यथं चव ।
जइ होज्ज तद्यथं तो, अनन्तकालो ण संभवइ ॥ १ ॥ ”
कस्मान् ? इति चेद् उच्यते—ये वार्त्तमानिका नारकास्ते
स्वायुष्ककालस्यान्ते उद्धर्त्तन्ते, असंज्ञयातमेव च तदायुः,
अत उत्कर्षतो द्वादशमौहूर्त्तिकाशून्यकालापक्षया मिश्रका-
लस्यानन्तगुणन्वाभावप्रसङ्गादिति । आह च—“ किं कार-
णमाइद्वा, गरइया जे इमिंमि समयिंमि । ते ठिइका-
लस्संते, जग्हा सव्वे खविज्जंति ॥ १ ॥ ” इति ।
'सव्वन्थावे असुन्नकाले' ति—नारकाणामुत्पादोद्धर्त्तनाविर-
हकालस्यात्कर्षतोऽपि द्वादशमुहूर्त्तप्रमाणत्वात्, 'मीसकाले
अणंतगुण' ति—मिश्राण्या विवक्षितनारकजीवनिर्लेपना-
कालोऽशून्यकालापक्षयाऽनन्तगुणो भवति, यतोऽसौ ना-
रकतरेष्वागमनगमनकालः, स च प्रसवनस्पत्यादिस्थिति-
कालमिश्रतः सन्नन्तगुणो भवति, प्रसवनस्पत्यादिगमना-
गमनानामनन्तत्वात्, स च नारकनिर्लेपनाकालो घनस्प-
तिकायस्थितेरनन्तभागं वर्त्तत इति । उक्तं च—“ थोवो-
असुन्नकालो, सो उक्कोसेण बारसमुहुत्तो । तत्तो य अ-
णंतगुणो, मीसो निल्लवणकालो ॥१॥ आगमणगमणकालो,
तस्माइत्तमीसिओ अणंतगुणो । अह निल्लवणकालो, अण-
तभागे वणज्जाए ॥२॥ ” इति 'सुन्नकाले अणंतगुणे' ति—स-
र्वेषां विवक्षितनारकजीवानां प्रायां घनस्पतिष्वनन्तानन्त-
कालमवस्थानात्, एतद्वं घनस्पतिष्वनन्तानन्तकालावस्थानं
जीवानां नारकभवान्तरकाल उत्कृष्टो देशितः समय इति ।
उक्तं च—“ सुओ य अणंतगुणो, सो पुण पायं वणस्सइ-
गयाणं । एयं चव य नारय--भवंतरं वसियं जेट्टु ॥ १ ॥ ”
इति । 'तिरिक्खजोणियाणं सव्वन्थावे असुन्नकाले' ति—स-
वान्तमुहूर्त्तमात्रः, अयं च यद्यपि सामान्येन तिरिक्खामुक्क-
स्तथाऽपि विकलेन्द्रियसम्मूर्च्छितमानामेवावसेयः, तथामेवा-
न्तमुहूर्त्तमानस्य विरहकालस्यात्कृत्वात् । यदाह—“ भिन्नमुहु-
त्तो विगालि-विपसु संमुच्छिमेसु वि स एव । ” एकेन्द्रियाणां
तुद्धर्त्तनोपपातविरहाभावनाशून्यकालाभाव एव । आह च—
“ एगो असंखभागे, वट्टइ उच्चट्टणोववायमिंमि । एगनि-
गोए निखं, एव संसेसु वि स एव ॥ १ ॥ ” पृथिव्यादिषु पुनः
'अणुममयमसंखज' ति घननाद्विरहाभाव इति, 'मिस्स-
काले अणंतगुणे' ति—नारकवत्, शून्यकालस्तु तिरिक्खां
नास्त्येव, यतो वार्त्तमानिकसाधारणघनस्पतीनां तत उ-
द्धर्त्तानां स्थानमन्यथास्ति, 'मणुस्संदेवागे जहा नरइयाणे'
ति अशून्यकालस्यापि द्वादशमुहूर्त्तप्रमाणत्वात्, अत्र गाथा-
'एवं नगमराणं वि, तिग्याणं नवरि नत्थि सुन्नजा ।
जे निग्गयाणं तेसि, भायणमन्न तत्रो नऽत्थि ॥ १ ॥ ”
अ० १ श० २ उ० ।

संसारममापन्न-संसारसमापन्न-न० । संसरणे संसारो ना-
रकनिर्लेपगमनभयानुभवलक्षणस्ते सम्यग्—एकीभावेना-
पन्नः संसारसमापन्नः । समापन्निति, प्रज्ञा० १ पद । स्था० ।
संसारं—भवं समापन्नकाः—आश्रिताः संसारसमापन्न-
काः । संसारिषु, स्था० २ टा० १ उ० । भववर्तिषु, स्था० ।
४ टा० २ उ० । संसारं—चतुर्गतिभ्रमणरूप सम्यग्—एकी-
भावेनापन्ना एवं संसारसमापन्नकाः, प्राकृतत्वान्स्वार्थे क-
प्रत्ययः । संसारिषु जीवेषु, प्रज्ञा० १२ पद । (तद्भेदाः

'भासग' शब्दे पञ्चमभागे उक्ताः ।) ('जीव' शब्दे
चतुर्थभागे १५२५ पृष्ठे च दर्शिताः ।

संसारमागर-संसारमागर-पुं० । संसरणे संसागस्तिर्यङ्ग-
कामरभयानुभवलक्षणः; स एव भवस्थितिकायस्थितिभ्या-
मनेकधाऽवस्थानेनालब्धपारत्वात् सागर इव संसारसाग-
रः । ल० । आष० । ६० प० । अतिगहनत्वात् सागरकल्पे
संसारे, दर्श० ४ तत्त्व ।

संसाराडवीमहाकडिल्ल-संसाराडवीमहाकडिल्ल-न० । भवार-
ण्यगुरुगहनं, पञ्चा० १५ विव० ।

संसाराणुप्पेहा-संसारानुप्पेहा-स्त्री० । संसारस्य चतसृषु गति-
षु सर्वावस्थासु संसरणलक्षणस्यानुपेक्षा संसारानुपेक्षा ।
स्था० ३ टा० १ उ० । ६० प० । अ० । “ माता भूत्वा दुहिता,
भगिनी भार्या च भवति संसारं । व्रजति सुतः पितृतां भ्रा-
तां पुनः शत्रुतां चैव ॥१॥ ” इत्येवं संसारस्य—चतसृषु गति-
षु सर्वावस्थासु संसरणलक्षणस्यानुपेक्षा संसारानुपेक्षा इति ।
धर्मध्यानभेद, स्था० ४ टा० १ उ० ।

संसाराभिणंदि-संसाराभिनिन्दिन्-पुं० । भवाभिनिन्दति मुमु-
क्षौ, आ० म० १ अ० ।

संसारोवेम-संसारावेश-पुं० । संसरणे, सूत्र० । “ यथा प्रकारा
याघन्तः, संसारावेशहेतवः । तावन्तस्तद्विपर्यासा, निर्वा-
णावेशहेतवः ॥ १ ॥ ” सूत्र० १ श्रु० १२ अ० ।

संसारि(न्)-संसारिन्-पुं० । संसरणे संसारः, संसरणं ज्ञा-
नावर्णादकर्मयुक्तानां गमनं स एवामर्त्नीति संसारिणः ।
वश० २ अ० । विश० । संसारो गतिचतुष्काविर्भावः,
सोऽस्ति येषां ते संसारिणः । द्रव्या० ५ अध्या० । संसा-
रमध्यवर्तिषु अमुक्तेषु, द्रव्या० ६ अध्या० ।

संसारिकज-संसारिकार्य-न० । गृहकार्यं, “ जइ मे हुज्ज पमा-
ओ, इमस्स देहस्स इमाइ रयणीए । आहारमुवहिदेहं, सव्वं
निविहेण वोसिग्गिअं ॥ १ ॥ ” एतद्वाथानुसारेण आदेन
रात्रौ निद्रापगमे सांसारिककार्यं कृत्वा सुष्यते तदा पु-
नर्भाथोच्चारो विधीयते, किं वा प्राक् कृतोच्चार एव प्र-
माणमिति प्रश्नः ? अत्रोत्तरम्—आहः शयनवेलायामेवं
प्रत्याख्यानं कृत्वा स्वर्पितं यद्वात्रौ प्रमादो भवति तदा-
हारप्रमुखं व्युत्सृजामि, तस्मात्त्रिद्रापगमेऽपि कश्चित्कदा-
चित्संसारकार्यं करोति तदा प्रत्याख्यानभङ्गो न भवति
इति ॥ ७४ ॥ सेन० ४ उक्ता० ।

संसारिय-सांसारिक-पुं० । परस्परसंसरणशीलेषु, सूत्र०
२ श्रु० ७ अ० । संसारे विद्यते येषु ते सांसारिकाः । संसा-
रिषु, सूत्र० २ श्रु० ७ अ० ।

संसारुत्तारण-संसारोत्तारण-न० । महाभीमभवभ्रमणपार-
गमनं, पा० ।

संसारुत्तारणी-संसारोत्तारणी-स्त्री० । संसारादुत्तारयति मु-
क्तिप्रापकत्वेन निस्तारयतीति संसारोत्तारणी । तथाविधा-
यां धर्मश्रुतौ, उक्त० ३ अ० ।

संसाहग-संसाधक-पुं० । दालायके पृष्ठतः कुतश्चिदागते सा-
धौ, वृ० ४ उ० ।

संसाहस्य-संसाधन-न० । गच्छतोऽनुमजने, दश० १ अ० १ उ० । अन्तं प्रति खेतसाधुर्लं साधिवत्वेन प्रशंसाकरणे, प्रा० १ अ० १४ अ० । अ० । अनुगमने, दे० ना० २ वर्ग १६ गाथा ।

संसिद्धमाद्य-संसिद्धमान-त्रि० । आपूर्यमाणे, गर्भाद् ग-
भोन्तरमुपयाति संसारचक्रवालेऽरबृहदीयन्मन्यायेन प-
र्यटति, आचा० १ अ० ३ अ० २ उ० ।

संसिद्ध-संसिद्ध-त्रि० । सम्यग् निष्पादिते, सूत्र० २ अ० ३ अ० । निश्चिततद्गुणादिलिङ्गसंसिद्धे, षो० ७ वि० ।
सर्वैः प्रत्यक्षानुमानागमप्रमाणाः प्रतिष्ठिते, वि० ।

संसिद्धि-सांसिद्धि-त्रि० । “ मांसादिष्वनुस्वारे ” ॥ ८ ।
१ । ७० ॥ अनेनाप्रादेशकारस्य वैकल्पिकोऽप्रादेशः । संसिद्धि-
शो । संसिद्धिजे, प्रा० १ पाद ।

संसिय-संश्रित-त्रि० । प्रतिषेधे रूपकादिद्रव्ये, अनु० ।
आश्रिते, प्रश्न० ३ आ० द्वार ।

संसिलेस-संश्लेष-पुं० । परस्परं सम्बन्धे, स्था० १० डा० ३ उ० । आचा० ।

संसिलेसिया-संश्लेषिकी-स्त्री० । कर्मश्लेषजनन्याम्, आचा० २ अ० २ अ० ६ अ० ।

संसीद-संशीति-स्त्री० । संदेहे, आचा० १ अ० ५ अ० १ उ० । चित्तभ्रान्तौ, सूत्र० १ अ० १२ अ० ।

संसुद्ध-संशुद्ध-त्रि० । सम्-समस्तं शुद्धं संशुद्धम् । आ० चू० ५ अ० । सम्-सामस्त्येन शुद्धं संशुद्धम् । कषण्णदत्तापकादि-
शुद्धत्वादेकान्ताकलङ्के संशुद्धे, घ० ३ अ० । निर्दोषे ।
वपा० २ अ० । सामस्त्येन शुद्धे, म० ११ श० ६ उ० । प्रा० ।
आच० । सूत्र० । कषायादिभिः शुद्धे सुवर्णवर्षिर्दोषे, औ० ।
अशबलचरणे, स्था० ।

एमे संसुद्धे अहाभूष पने । (सू० ३७)

शकः संशुद्धः-अशबलचरणः अकषायत्वात् यथाभूतः
तास्विकः ‘ पने ’ स्ति-पात्रमिव पात्रप्रतिशयवत् ज्ञानादि-
गुणरत्नानां प्राप्ते वा गुणप्रकर्षमिति गम्यते । स्था० १ डा० ।

संसुद्धशास्त्रदंसाधर-संशुद्धज्ञानदर्शनधर-पुं० । केवलज्ञान-
दर्शनधारिणि, म० २५ श० ६ उ० ।

संसेद-संसेक-न० । संसेकेन निर्बृत्तमिति संसेकमम्,
अरुणिकादिपत्रशाकमुत्काह्य येन शीतलजलेन संसिच्यते ।
तस्मिन्, स्था० ३ डा० ३ उ० । कल्प० । अरुणिका-
दिसंस्त्रिभ्रवावनादके, ग० २ अ० । तिलधावनोदके,
आचा० २ अ० १ अ० ७ उ० । पिष्टोदके,
दश० ५ अ० १ उ० । निसृजति संसेतिम् ति कायर्ष ।
नि० चू० १५ उ० । संसेतिम् वा काम पिष्टुरे पालीयं
नावेत्ता पिडियट्टिया तिला तेन ओहलिज्जति तथ जे
आमा तिला ते संसेनिमा भक्षति । आदिग्गहणेन खं पि
अहं किञ्च एतेन कमेण संसिजति तं पि संसेतिम्
६५

अणुति । नि० चू० १५ उ० । ‘ संसेतिम् तिला उहं, पा-
णियस्य सिया जति, सीतोद्गणे घोर्वेति तं संसेतिम् अणु-
ति ’ नि० चू० १७ उ० ।

संसेद-संस-धा० । अधः पतने, “ संसेदस-डिम्भौ ”
॥ ८ । ४ । १६७ ॥ संसेरेतावादेशी वा, इति आदेशाभावे-
संसेद । संसेते । अधः पततीत्यर्थः । प्रा० ४ पाद ।

संसेय-संसेक-पुं० । जलसेके, स्था० ३ डा० ३ उ० ।

संसेद-पुं० । शरीरप्रसेदे, स्था० ७ डा० ३ उ० । आचा० ।

संसेय-संसेद-पुं० । संसेदाज्जाताः संसेदजाः । सूकम-
त्कृष्णकृम्यादिषु, सूत्र० १ अ० ७ उ० । दश० । आचा० ।
करीयादिष्विष्वन्वन्वृषणमानेषु मुणपिपीपिकाकृम्यादिषु,
सूत्र० १ अ० ७ अ० । स्था० ।

संसोहस्य-संशोधन-न० । गात्रस्य सम्यक् शोधने, आचा० १ अ० ६ अ० ४ उ० ।

संसोहिय-संशोधित-त्रि० । सम्यक् शोधिते, “ संसेहियं
पणमुदाहरति ” सम्यक् शोधितं पूर्वोत्तराधिकं प्रश्न-
दाहरन्ति । सूत्र० १ अ० १४ अ० ।

संशयमाद्य-संहन्यमान-त्रि० । उस्तार्यमाणे, नि० चू० २० उ० ।
संशयिकारिया-संहत्यकारिता-स्त्री० । सम्भूय मिलितार्थ-
क्रियाकारितायाम्, प्रा० ११ डा० ।

संहत-संहत-त्रि० । पिण्डनामापन्नं, उत्त० १ अ० । मिलिते,
म० १ श० ६ उ० । आ० म० । अधिले, ओष० ।

संहर-संहर-पुं० । संघने, “ उष्यंको ओष्णीलो, उहरो
पह्यरो गणो पयरो । ओहो निवहो संघो, संघाओ सं-
हरो निअरो ॥ १ ॥ संघोहो निउरंघो, अरो निहाओ स-
मूहनामाई ” ॥ पाद० ना० १८ गाथा ।

संहरस्य-संहरस्य-न० । भारतयने, स्था० ४ डा० ३ उ० ।
कषणायाम्, पि० ।

संहरणचरियसिबद्ध-संहरणचरितनिबद्ध-न० । संहरणं चरम-
भरतक्षेत्रायसिर्षीतीर्थकरजम्भाभिषेकचरमपालभाषचरम-
यौवनचरमकामभोगचरमनिष्क्रमणचरमतपश्चरणचरमज्ञा-
नोत्पादचरमतीर्थप्रवर्त्तनचरमपरिनिर्वाणनिबद्धं नाट्यविधा-
ने, रा० ।

संहरिय-संहत-न० । दानपात्रं सचिन्तेषु हृत्वा दत्तेऽजे, पि० ।
(‘ पसणा ’ शब्दे तृतीयभागे ५६ पृष्ठे अस्य वक्तव्यता गता ।)
येन हस्तपात्रा कणुदारी साधोरशनादिकं दास्यात् तत्र शि-
ष्यादिकं वा यदि स्यात् तदन्यत्र सचिन्ते अचिन्ते वा
सिप्त्वा तेन यद्दति तत्संहतम् । जीत० । आचा० । उत्त० ।

संहरिस-संघर्ष-पुं० । स्पर्शायाम्, स्था० ३ डा० ३ उ० ।
आ० चू० ।

संहार-संहार-पुं० । पूर्वपर्यायात् प्रच्याव्य पर्यायान्तरेण-
स्थापने, न० । व्यापाराधिवर्त्तने, सूत्र० १ अ० ८ अ० ।

संहारवाय-संहारवात-पुं० । प्रलयवाते, अन० १ अ० ।

संहिच

संहिच-संहृत्य-अव्य० । सह सम्भूयेत्यर्थे, ज्ञा० १ थ्रु०
३ अ० ।

संहिय-संहित-त्रि० । अचिरले, प्रश्न० ४ आश्र० द्वार । नं० ।
संहित-त्रि० । संक्षिप्तमध्ये, जं० २ वक्ष० । श्री० ।

संहिया-संहिता-स्त्री० । अस्म्यलितपदोच्चारणे, आ० म०
१ अ० । दशा० । कल्प० । अनु० । उक्त० । ('वक्त्राण' शब्दे
पष्ठभागे ७७६ पृष्ठे संहिता विस्तरतो व्याख्याता ।)
व्याख्यायाः प्रथमं लक्षणं, " संहिता च पदं सैव, पदा-
र्थः पदविग्रहः । चालना प्रत्यवस्थानं; व्याख्याया लक्षणाणि
पद ॥ १ ॥ " तत्र संहिता " नो कल्पते " (सू० १×) इति
निर्ग्रन्थानां निर्ग्रन्थीनां वा श्रवणे वा तालप्रलम्बमभिधेयं प्रति-
ग्रहीतुमिति । वृ० १ उ० १ प्रक० ।

सकंकडावडेमग-सकङ्कटावतंमक-पु० । सकङ्कटैः कवचैरव-
तंभैश्च-शंखरैः शिखराणभूतैर्यः स तथा । कवचशंख-
रकाभ्यां युक्तं, भ० ७ श० ६ उ० । जी० ।

सकंप-सकम्प-त्रि० । अष्टेड, द्वा० ६ द्वा० ।

सककस्म-सकार्कश्य-त्रि० । कर्कशभावोपेतं, ग० १ अधि० ।

सकजमूढ-स्वकार्यमूढ-त्रि० । स्वस्वार्थमौल्यगते, नं० ।

सक(ड)टलेव-सकटलेप-पु० । द्विचक्रनाम्नि लेपभेदे, वृ० १ उ०
१ प्रक० । (व्याख्या ' लेव ' शब्दे पष्ठभागे ६६३ पृष्ठे गता ।)

सकणुय-सकणुक-त्रि० । कणुकेन त्वगाद्यवयवेन यद्वर्तते
तत्तथा । सत्वाच्च, आचा० २ थ्रु० १ चू० १ अ० ८ उ० ।

सकण-सकर्ण-त्रि० । श्रवणशक्तिर्माहितं, आच० १ अ० ।

सकम्म-सकर्मन्-न० । बाले, सूत्र० १ थ्रु० ८ अ० ।
आत्मीयं कर्मणि, ब्राह्मणस्य यजनादिकं पञ्चविधं कर्म
स्वकर्म । उक्त० १४ अ० । " सकम्मसलीस्म पुणे ।
द्वियस्स " उक्त० १४ अ० । स्वव्यारे, व्य० ३ उ० । आत्म-
ना बद्धे ज्ञानावरणीयादिकर्माणि, सूत्र० १ थ्रु० ११ अ० ।

सकम्मफलभोग्या-स्वकर्मफलभोजन-न० । स्वोपात्तकर्मफ-
लभोगे, दश० ४ अ० ।

सकम्मवीरिय-स्वकर्मवीर्य-न० । स्वकर्मणां बालानां वी-
र्यम् । बालवीर्ये, सूत्र० १ थ्रु० ११ अ० ।

सकल-शकल-न० । खण्डे, जं० २ वक्ष० ।

सकलचन्द्रगणि-सकलचन्द्रगणिन्-पुं० । जिनचन्द्रगणिशि-
ष्ये समयसुन्दरगुरो, प्रतिष्ठाकल्पादकानामनेकेषां प्र-
न्थानामयं कर्त्ताधिक्रम १६६० सवन्मरे विद्यमान आसी-
त् । जं० ६० ।

सकपाड-सकपाट-त्रि० । कपाटमाहिते, व्य० ४ उ० । नि० चू० ।

सकसाय-सकपाय-त्रि० । सांचनपृथिव्याद्यवगुण्डितं, आ-
चा० २ थ्रु० १ अ० ७ उ० ।

सकहा-सक्थि-न० । अस्त्रि, स० ३५ सम० । तीर्थकराणां
मनुजलोकनिर्वृत्तानां सक्थीनि-अस्थीनीति । स० ३५ सम० ।
(विशेषस्तु ' जिणसकहा ' शब्दे चतुर्थभागे १५०६
पृष्ठे गतः ।)

सकथा-स्त्री० । याज्ञिकसमयप्रसिद्धे ऊपकरणविशेषे, नि०
१ थ्रु० १ वर्ग । भ० ।

सकाइय-सकायिक-पुं० । काययोगयुक्ते, प्रज्ञा० ३ पद ।

सकाम-सकाम-त्रि० । समनोरथे, पञ्चा० १८ विव० ।

स्वकाम-पुं० । स्वकीयायामिच्छायाम्, वृ० ३ उ० ।

सकामकिच-सकामकृत्य-न० । स्वच्छाचारितायाम्, सूत्र०
२ थ्रु० ६ अ० ।

सकामणिजरा-सकामनिर्जरा-स्त्री० । निर्जराभेदे, सेन० ४
उक्ता० । तथा—चक्रपरिव्राजकतामल्यादिमिथ्यादृष्टीनां
तपश्चरणाद्यज्ञानकष्टं कुर्वन्तां सकामनिर्जरा भवत्यकामनि-
र्जरा वा इति, केचन वदन्ति तेषामकामनिर्जरेति सा-
क्षरं प्रमाद्यमिति प्रश्नः ? अत्रोत्तरं—ये चक्रपरिव्राजका-
दिमिथ्यादृष्टयोऽस्माकं कर्मक्षयो भवत्विति धिया त-
पश्चरणाद्यज्ञानकष्टं कुर्वन्ति तेषां तत्स्वार्थभाष्यवृत्तिस-
मयसागस्यवृत्तियोगशास्त्रवृत्त्यादिग्रन्थानुस्मरणं सका-
मानिर्जरा भवतीति सम्भाव्यते, यतो योगशास्त्रचतु-
र्थप्रकाशवृत्तौ सकामनिर्जराया हेतुर्वाह्याभ्यन्तरभेदेन
द्विविध तपः प्रोक्तं, तत्र पदप्रकार बाह्य तपः, वा-
ह्यं च बाह्यद्रव्यापेक्षत्वात्परप्रत्यक्षत्वात्कुतीर्थिकैर्गृह्यैश्च
कार्यत्वाच्चेति, तथा-ऽलोकप्रतीतत्वात्कुतीर्थिकैश्च स्वा-
भिप्रायेणासेव्यत्वाद्वाह्यत्वमिति त्रिशलमात्तगाध्ययनचतु-
र्दशमहस्रावृत्तौ एतदनुसारेण पञ्चविधबाह्यतपसः कुती-
र्थिकासेव्यत्वमुक्तं, परं सम्यग्दर्शिसकामनिर्जरापेक्षया
तेषां स्तोका भवति, यदुक्तं भगवत्यष्टमशतकदशमोद्-
शके ' देसागहए ' ति बालतपस्वी स्तोकांशं मोक्षमा-
गंस्याराध्यतीत्यर्थः, सम्यग्बोधरहितत्वात्क्रियापरत्वाच्चे-
ति, तथा च मोक्षप्राप्तये भवति, स्तोकाकर्मशानिर्ज-
रणात्, भवत्यपि च भाषाविशेषाद्बलकलीर्यादिवद् । य-
दुक्तम्—" आसेवरो असेय-वरो अ बुद्धो य अहव अन्नो
वा । समभावभाविअण्णा, लट्इ मुक्खं न संदहो " ॥ १ ॥
इति, यदि तेषामकामनिर्जरेवाह्यक्रियते तर्हि ' जीवेण
भते ! असेजए आवरणे अपाडिहयपच्चकलायपावकम्मे
इतो सुए पेत्त्वा देवे सिया ? ' गायमा ! अत्येगतिप देव
सिआ, अत्येगतिप नो म्मिआ, से केणोदुणे जाव
इतो देव सिआ ? गायमा ! ज इमे जीवा अकामतरहाए
अकामलुहाए अकामबंभेचरवासेणे अकामसीयायवदंस-
मसगअन्हागमेयजल्लमलपेकपरिदाहेणे अप्पतरं वा भु-
ज्जतरं वा कालं अप्पाणं परिकिलस्संति, परिकिलसि-
त्ता कालमासे कालं किच्चा अण्णयरेसु बाणमंतरसु-
देवत्ताए उववत्तागे भवन्ति ' श्रीभगवतीसूत्रप्रथमशतक-
प्रथमोद्शकापपातिकसूत्रादां अकामनिर्जराया व्यन्तरेषुपा-

दः कथितोऽस्ति, तत्कथं सङ्गच्छते, यतः—संग्रहणयादौ 'चरगपरिव्वाय बभ्रलो गो जा' इति वचनान्पञ्चमदशलोका-
नेपामुत्पादस्य भणितत्वादिति विरोधापत्तेः, हारिभद्रधा-
मपि "अद्युकेपऽकामनिज्जरा-बालतवे दणविणयविचभेगे ।
संज्ञागविण्यभागे, वसणुसवर्शङ्कनकारे ॥ १ ॥ " इत्यत्रा-
कामनिज्जराबालतपसाभेदद्वयमणनं व्यर्थमेव, एकेनाका-
मानिज्जरालक्षणेन चरितार्थत्वात् । तथा 'चउहिं ठाणहिं
जीवा देवाउयत्ताए कम्मं एकरेति, ते जहा- ' सरागसंज्ञमणं
१ संज्ञमासंज्ञमणं २ बालतवोकम्मणं अकामनिज्जराए
४ ' एतद्वृत्तिलेशः—सकषायसंयमेन—सकषायचरित्रेण
धीतरागसंयमिनामायुषो बन्धाभावात् १ संयमासंयमस्य
द्विस्वभावत्वाद्दशसंयमः २ बाला-मिथ्यादृशस्तेषां तपः-
कर्म—तपःक्रिया बालतपःकर्म तेन २, अकामेन-नि-
ज्जरां प्रत्यनभिलाषेण निज्जराऽकामनिज्जराणंदतुर्बुभुक्षा-
दिप्रदहने यत्साऽकामनिज्जरा तथा इति, स्थानाङ्गसूत्रचतुर्थे-
स्थानके तथा 'अकामनिज्जरारूपा-त्पुण्याज्जन्तोः प्रजायते ।
स्थावरत्वं व्रस्वत्वं वा, निर्यक्त्वं वा कथंचन ' ॥ १०८ ॥
इत्यत्र पुण्यार्थादिति पुण्यं न पुण्यप्रकृतिरूपं किन्तु लाघ-
वरूपं, तस्मान्स्थावरत्वादिकं प्राप्यते । तामलितापस्मार्दीनां
तु शास्त्रेष्विन्द्रवार्तादप्राप्तिः कथिताऽस्ति, सा च सका-
मनिज्जरया भवति । यदुक्तं तत्त्वार्थभाष्यनवमाध्ययनघृन्ता
अमरेषु तावदिन्द्रसामानिकादिस्थानानि प्राप्नोतीति ।
ननु 'ज्ञया सकामा यमिना'—मित्यत्र यदि यमिनां—यती-
नामेव सकामनिज्जरा प्राच्यते श्रावकाणामविरतमम्य-
गृहप्रथादीनां च का गतिरिति चदुच्यते यमिनामिति
सामान्यतयाः श्रावकादीनामपि तारतम्येन द्वादशदेव-
लोकादिदायका सकामा भवतीति ज्ञायते, धाःदादीनामित्य-
त्रादिशब्दाद्बालतपस्विनामपि कथामिति चेत्, शृणु, बालम-
समर्थे सन्मार्गप्रदाने सकलकर्मक्षये वा, बालं च तत्तपश्च
बालतपः, तच्चाग्निप्रवेशभृगुर्गार्गप्रपतनादि कायकेशरूपं,
कायकेशश्च 'कायकिलेसा संलीणयाय' त्यागमवचनाद्वा-
द्यतपः, तच्च सकामनिज्जरादितुरिति ॥ १०५ ॥ संन०
४ उक्ता ० ।

सकाममरण-सकाममरण-न० । परिडतमरणे, उत्त० ५ अ० ।
(विंशपार्थः 'मरण' शब्दे षष्ठे भागे उक्तः ।)

सकाय-सकाय-पुं० । सह कायो यस्य येन वा सकायः । प्र-
ज्ञा० १५ पद । पृथिव्यादिपञ्चिधकायविशिष्टे, स्था० २
टा० ४ उ० ।

स्वकाय-पुं० । स्वस्य कायः स्वकायः । आत्मनो देहे, अनु० ।

सक्रिञ्च-सकृत्य-न० । स्वाचारं कायात्सर्गकरणादौ, द्वा०
२२ द्वा० ।

सक्रिय-सक्रिय-त्रि० । कायिक्रयादिक्रियायुक्ते, श्री० । ग० ।
'नत्थि दुसक्रिययाणे अंबंधं किंचिविहगणुट्टाण' मिति वच-
नात् । आ० म० १ अ० । सावधानुष्ठानं, सूत्र० २ श्रु० ४
अ० । प्रशस्तमनोचिन्तयभेदे, स्था० ८ टा० ३ उ० । सह क्रिय-

या अनर्थदण्डप्रकृतिलक्षणया वर्तत इति सक्रिया । अनर्थद-
ण्डप्रवर्तिकायां भाषायाम्, आचा० २ श्रु० १ चू० ४ अ०
१ उ० ।

सकिलेस-संज्ञेश-पुं० । विशुद्धिप्रतिपक्षे कालुष्ये, पा० १४
यिव० । आचा० ।

सकुंत-शकुन्त-पुं० । पक्षिणि, अनु० ।

सकुंतपोय-शकुन्तपोत-पुं० । पक्षिशायकं, स्था० २ टा०
१ उ० ।

सकुहर-सकुहर-त्रि० । गुञ्जशतत्रीसम्प्रयुक्ते, ग० ।

सकेय-सकेत-पुं० । कितनियासे इत्यस्य धातोः कित्यते उ-
प्यतऽस्मिन्निति घञि केना-गृहमुच्यते, सह तेन वर्तत इति
सहस्य सभावं सकेताः । गृहस्थेषु प्रव० ४ द्वार ।

सकेयपञ्चकषाण-सकेतप्रत्याख्यान-न० । केतनं केतश्च-
द्दमङ्गुष्ठप्रन्थिगृहादिकं स एव केतकः, सह केतकेन सकेतकम् ।
तच्च प्रत्याख्यानं वेति । प्रन्थ्यादिर्साहिते प्रत्याख्यानभेदे,
एतच्च स्वार्थिकप्रत्ययोपादानात्साकेतामित्युच्यते । स्था० १०
टा० ३ उ० । स० । प्रव० ।

सकौरिंटमल्लदाम-सकौरिण्टमान्यदामन्-त्रि० । सह कौरिण्ट-
प्रधानैः कौरिण्टकामिधानकुसुमगुच्छैर्माल्यदामभिः पुष्पमा-
लाभिर्यत्तथा । अ० ७ श० ६ उ० । सकौरिण्टकानि-कौरिण्टक-
पुरपगुच्छयुक्तानि माल्यदामानि यत्र तत्तथा । कौरिण्टकमा-
ल्यदामयुक्तेषु, अ० ११ श० १० उ० ।

सकाव-सकाप-त्रि० । कुर्पाते, सूत्र० १ श्रु० ५ अ० २ उ० ।

सक-शक-धा० । मरणे, "शकादीनां द्वित्वम्" ॥ ८ ॥ २३० ॥
अनेनान्त्यस्य द्वित्वम् । सकइ । शक्रानि । प्रा० ४ पाद ।

शक्य-त्रि० । सोढुं योग्ये, दश० ६ अ० ३ उ० ।

शक्र-त्रि० । " शक्र-मुक्र-दष्ट-रुग्ण-मृदुवं का वा "
॥ ८ ॥ २ । २ ॥ इति संयुक्तस्य का वा । प्रा० । शक्रिमति, नि०
चू० १४ उ० ।

शक्र-पुं० । शक्रेतीति शक्रः । स्था० १० टा० ३ उ० । सौधर्म-
कल्पेन्द्रे, विशे० । उत्त० । अनु० । सूत्र० । चं० प्र० । स्था० ।
कल्प० । उपा० आ० म० । स० । (शक्रस्य सौधर्मकल्पः स्था-
नं, तत्र शक्रः कथं कीदृशाध्यवसायश्च तिष्ठति, इत्युक्तं 'ठाण'
शब्दे चतुर्थभागे १७०८ पृष्ठे ।)

शक्रवर्णनमाह—

तेरां कालेणं तेरां समरणं सके देविंदे देवगया वज्र-
पाणी पुरंदरं सयकऊ सहस्सकसे मघवं पागमामणे दा-
हिएण्डुलोमाहिवई एरावणवाहणे सुरिंदे वत्तीमविमाबमय-
सहस्साहिवई अरयंबरवत्थधरे आलइअमालमउडे नवंहम-
चारुत्तचंचलकुंडलविहिलहिजमागगले महिड्डिए मह-
ज्जुइए महाबलं महायसं महाणुभावे महामुकवे भासुर-

बोदी पसंबवत्तमालाधरे, सोहम्मे कप्ये सोहम्मावडिसए विमाखे सुहम्माए सभाए सकंसि सीहासर्वासि । से खं तत्थ बत्तीसाए विमाणावाससयसाहस्साखं चउरासीए सामाणि-अमाहस्सीखं तायत्तीसाए तायत्तीसमाणं, चउएहं लोगपा-लाणं अट्टएहं अग्गमहिस्सीखं सपरिवाराणं तिण्हं परिसाखं सत्तएहं अणीआणं सत्तएहं अणीआहिर्वईणं चउएहं चउ-रासीणं आयरक्खेदेवसाहस्सीखं अणेसि च बहूणं सोहम्म-कप्पवासीखं वेमाणिआणं देवाणं देवीण य आहेवखं पोरे-वखं सामित्तं भट्टित्तं महत्तरगतं आणार्हमरसेखावखं कारे-माणे पालेमाणे महया हयनट्टमीयवाइअतंतीतलतालतुडि-यघणपुङ्गपडुपडहवाइयरवणं दिव्वाइ भोगभोगाइं भुंज-माणे विहरइ ॥ १४ ॥ कल्प० १ अधि० १ षष्ठ ।

(शकस्य विकुर्वणा पूर्वभवत्त व्याख्यातः ' विउष्णला ' शब्दे षष्ठ भागे ।) (शकस्य सुधर्मोत्तमाशुद्धि च अस्मिन्नेव भागे ' सुहम्मा ' शब्दे वक्ष्यते ।) (शकस्य पारियानिकधिमानं, ' कप्य ' शब्दे तृतीयभागे ५८६ पृष्ठ उक्तम् ।) (शकस्य धीरस्वामिनं प्रति अयग्रहविषयप्रश्नः ' उग्गह ' शब्दे द्वितीयभागे ६६८ पृष्ठे गतः ।)

शकस्य सम्यग्वादिष्वं मिथ्यावादिष्वं वा—

सक्रे खं भंते ! देविदे देवराया किं सम्मावादी मिच्छा-वादी ? गोयमा ! सम्मावादी, खो मिच्छावादी । सक्रे खं भंते ! देविदे देवराया किं सखं भासं मामइ, मोसं भासं भासइ, सखाभोसं भासं भासइ, असखा भोसं भासं भासइ ? गोयमा ! सखं पि भासं भासइ, ०जाव असच्चा भोसं पि भासं भासइ । सक्रे खं भंते ! देविदे देवराया किं सावज्जं भासं भासइ, अखवज्जं भासं भासइ ? गोयमा ! सावज्जं पि भासं भासइ, अखवज्जं पि भासं भासइ । से केणट्टेणं भंते ! एवं वुच्चइ-सावज्जं पि ० जाव अखवज्जं पि भासं भासइ ? गोयमा ! जाहे खं सक्रे देविदे देवराया सुहुमकायं अणिजुहिन्ना खं भासं भासइ, ताहे खं सक्रे देविदे देवराया सावज्जं भासं भासइ, जाहे खं सक्रे देविदे देवराया सुहुमकायं निजु-हिन्ना खं भासं भासइ, ताहे खं सक्रे देविदे देवराया अण वज्जं भासं भासइ, से तेणट्टेणं ०जाव भासइ । (सू० ५६८+)

सक्रे खं ' मित्यादि, सम्यग् वदितुं शीलं—स्यभावो य-स्य स सम्यग्वादी प्रायणसौ सम्यगेव यदतीति । स-स्यग्वावशीलत्वेऽपि प्रमादादिना किमस्मीं चतुर्विधं भाषां भाषते न वा ? इति प्रश्नयन्नाह—' सक्रे खं ' मित्यादि, सत्या अपि भाषा कथंचिद् भाष्यमाणा सावद्या संभव-तीति पुनः पृच्छति—'सक्रे खं ' मित्यादि, ' सावज्जं ' ति—सहाय्येन गीर्हितकर्मणेति सावद्या तां ' जाहेणं ' ति—य-

वा ' सुहुमकायं ' ति—सुहुमकायं इत्यादिकं वस्तु इति वृत्ताः, अन्ये त्वाहुः—' सुहुमकायं ' ति—बलम्, ' अणि-जुहिन्ना ' ति—अणोहा अदन्ता इत्याद्यावृत्तमुक्तस्य हि भा-षमास्य त्रीकसंरक्षणेऽप्यवद्या भाषा भवति, अन्या तु सावद्यति । अ० ३ श० १ उ० ।

शक्रेणैवाधिकृत्य भवसिद्धिमाह—

सक्रे खं भंते ! देविदे देवराया किं भवसिद्धि ए अभव-सिद्धि ए सम्मादिट्टीए मिच्छादिट्टीए एवं जहा पडहुदेसए सखंहुमारे० जाव खो अचरिमे । (सू० ५६८X)

' सक्रे खं ' मित्यादि ' पडहुदेसए ' ति—तृतीयशतके प्रथमोद्देशके । अ० १६ श० २ उ० । (शकः पूर्वभवे कार्तिकधे-ष्टिरासीदिति तत्कथानकं ' कसिय ' शब्दे तृतीयभागे २१८ पृष्ठे उक्तम् ।)

शकः पुरुषस्य शिरसिष्ठत्वा पूर्वमितुं च कञ्जेति तथैव पुनः कर्तुमिति दर्शयति—

पभू खं भंते ! सक्रे देविदे देवराया पुरिसस्स सीसं पा-णिणा असिणा छिदिता कमंडलुम्मि पक्खित्तए ? इता पभू से कइमिदाखि पकरेइ ? गोयमा ! छिदिय छिदिय च खं वा पक्खिवेजा, भिदिय भिदिय च खं वा प-क्खिवेजा, कुडिय कुडिय च खं वा पक्खिवेजा, चुप्पिय चुप्पिय च खं वा पक्खिवेजा । तत्रो पच्छा खिप्पामेव पडिसंघाएजा खो चेव खं तस्स पुरिसस्स किंचि नि आ-वाहं वा वावाइं वा उप्पाएजा छविच्छेदं पुण करेति ए सुहुमं च खं पक्खिवेजा । (सू० ५३२)

' सफक्खि ' ति—स्वकपाणिना ' से कइमियाखि पकरेइ ' ति—यदि शकः शिरसः कमण्डलवां प्रक्षेपणं प्रभुः तत् प्रक्षेपणं कथं तदानीं करोति ? उच्यते—' छिदिय छि-दिय च खं ' ति—छित्वा छित्वा सुरप्रादिना कृष्णाएडादिकमिष मरुणकण्ठीकृत्येत्यर्थः, वाशब्दा विकल्पार्थः । प्रक्षिपेत्कमण्ड-ल्वाम् ' भिदिय ' ति—विदार्योर्ध्वपाटनेन शाटकादिकमिष, कु-डिय ' ति—कुडित्वा उडुक्कलादौ तिलादिकमिष ' चुप्पि-य ' ति—चूर्णयित्वा शिलायां शिलापुत्रकादिना गन्धद्र-व्यादिकमिष, ' ततो पच्छ ' ति—कमण्डलुप्रक्षेपणानन्त-रमित्यर्थः । ' पडिसंघाएजा ' ति—मीलयेदित्यर्थः । ' ए सु-हुमं च खं पक्खिवेजा ' ति—कमण्डल्वामिति प्रकृतम् । अ० १४ श० ८ उ० । (शकस्यात्पातपर्यंतवर्षेणम् ' उप्पायप-व्वय ' शब्दे द्वितीयभागे ८३७ पृष्ठे गतम् ।) (कस्मि-न्धिकार्ये शकस्यज्ञानसमीपे समनम्, तयोर्विधांश्च स समत्कुमारेण न्यायः क्रियत इति ' पाउम्भाष ' शब्दे षष्ठमभागे ८३८ पृष्ठे । ' विवाय ' शब्दे षष्ठभागे च गतम् ।) (शकस्य अहितयागमनं गौतमशापेन सहस्र-भगावाप्तिश्च ' महादेव ' शब्दे षष्ठभागे १६३ पृष्ठे उक्तम् ।) (' अ-मिषवजा ' शब्दे चतुर्थभागे १८१२ पृष्ठे नमिशकयोः संवादां दर्शितः ।)

शाक्य-पुं० । बौद्धधर्मणे, न० । स्था० । आचा० । सूत्र० । अनु० । पि० । सुगतशिष्ये बौद्धे, प्रथ० ६४ द्वार । सूत्र० । आचा० ।

सकश्च-संस्कृत-त्रि० । संस्कारयुक्ते, प्रा० २ पाद ।

सककड-संस्कृत-त्रि० । संस्कारयुक्ते, उक्त० २ अ० ।

सकज्जय-शक्रध्वज-पुं० । इन्द्रध्वजे, आ० म० १ अ० ।

सकत्थय-शक्रस्तव-पुं० । जिनजन्मादिषु स्वविमानेषु नीध-
प्रवृत्ते, ध० २ अधि० ।

नमोत्यु गं अरिहंतायं, भगवंतायं ॥ १ ॥ आइग-
रायं तित्थगरायं, सयं संबुद्धायं ॥ २ ॥ पुरिसुत्तमा-
यं पुरिससीहायं पुरिसवरपुंडरीआयं पुरिसवरगं-
धहन्धीयं ॥ ३ ॥ लोगुत्तमायं लोगनाहायं लोगहिया-
यं लोगपईवायं लोगपज्जाअगरायं ॥ ४ ॥ अभयद-
यायं चक्खुदयायं मग्गदयायं सरणादयायं बांहि-
दयायं ॥ ५ ॥ धम्मदयायं धम्मदेसयायं ध-
म्मनायगायं धम्मसारहीयं धम्मवरचाउरंतच्चकव-
ट्टीयं ॥ ६ ॥ अप्पडिहयवग्गनाणदंसणधरायं वि-
अट्टुळउमायं ॥ ७ ॥ जिणायं जावयायं ति-
ष्ठायं तारयायं बुद्धायं बोहयायं मुत्तायं मो-
अगायं ॥ ८ ॥ सव्वन्नूणं सव्वदरिसीयं मि-
यमयलमरुअमणंतमक्खयमव्वाबाहमपुणरावित्तिसिद्धिगइ-
नामधेयं ठायं संपत्तायं नमो जिणायं जिअभया-
यं ॥ ९ ॥ “जे अ अईया सिद्धा, जे अ भविस्संति
ऽस्साणए काले । संपइ अ वड्डमाणा, सव्वे तिविहेख
वंदामि ” ॥ १ ॥

सकदूय-शक्रदूत-पुं० । शक्रादेशकागिणि, भ० ५ श० ४ उ० ।

सकपुञ्ज-सक्रपूज्य-पुं० । शक्राणाम्-इन्द्राणामर्चनीयः
जन्मकात्राष्टमहाप्रतिहार्यादिसम्पादननेन्द्राणामपि अर्चनी-
ये, रत्ना० १ परि० ।

सकपुत्त-शाक्यपुत्र-पुं० । बौद्धे, “मृद्धी शय्या प्रातरुत्थाय
पेया, भक्तं मध्यं पानकं चापराह्णे । द्राक्षाखण्डं शर्करा
खार्दरात्रं, मांसश्चान्ते शक्यपुत्रेण दृष्टः ॥ १ ॥ ” सूत्र०
१ ध्रु० ३ अ० ४ उ० ।

सकप्पभ-शक्रप्रभ-पुं० । शक्रस्योत्पादपर्वते, स्था० १ ठा०
३ उ० । (‘उत्पायपव्वय’ शब्दे द्वितीयभागे ८३७ पृष्ठे ‘सक-
स्स ण देविदस्स देवगणा सकप्पभे उत्पायपव्वय दस जो-
यणसहस्साइ’ इत्यादि प्रतिपादितम् ।)

सकमह-शक्रमह-पुं० । इन्द्रमहे, व्य० १ उ० । नि० सू० ।

सकम्म-सकर्मन्-त्रि० । लोकव्यापारप्रवृत्तेषु, स्था० ३
ठा० ३ उ० ।

सकम्मन्-न । आत्मीयकर्मणि, सूत्र० १ ध्रु० ७ अ० ।
सकम्मन्-न० । शोभनानि धार्मिकार्णोत्थैः कर्माणि कृ-
त्यानि । धार्मिककृत्येषु, ध० २ अधि० ।

सकम्मकरण-सत्कर्मकरण-न० । धार्मिककर्मणां करण-
लक्षणं विशेषतो गृहधर्मे, ध० २ अधि० ।

सकम्मयद्वाण-सत्कर्मतास्थान-न० । सत्ताकर्मणि, आचा०
१ ध्रु० ३ अ० १ उ० ।

सकय-संस्कृत-न० । “विशत्यांदलुक” ॥ = । १ । २८ । अने-
नात्रानुस्वारस्य लुक । सकयं । प्रा० । मलयगिरिप्रभृतिव्याक-
रणप्रणीनेन लक्षणं संस्कारमापादितं, शृ० १ उ० १ प्रक० ।
लटलिदशपप्रकृतिप्रत्ययादिविकारविकल्पनानिष्पन्नं यन्त्रे,
सूत्र० २ ध्रु० १ अ० १ उ० । आ० चू० । स्त्रीणां संस्कृतेऽन-
धिकारित्वात् प्राकृतः सिद्धान्तः कृतः । ध० १ अधि० ।
संस्कारिते, आ० सू० १ अ० । “सक्ये मत्ता विदु अरण-
भिधाणेण वा शि तं अत्थं ” नि० चू० १ उ० ।

शाक्यक-पुं० । कलिकपुत्रदत्तराजममकार्लिके वर्षान्तर-
राजं, नि० ।

सत्कृत-त्रि० । पूजितं, प्रश्न० १ आध० द्वार ।

सक्या-संस्कृता-स्त्री० । लटलिदशपप्रकृतिप्रत्ययादिविका-
रविकल्पनानिष्पन्नायां भाषायाम्, स्था० ७ ठा० ३ उ० ।

सकरप्पभा-शर्कराप्रभा-स्त्री० । शर्कराणाम्-उपलम्बणानां प्र-
भा-प्रकाशनं स्वरूपणावस्थानं यस्यां सा । अनु० । गोत्रेण
द्वितीयनरकपूर्थव्याम्, स्था० ७ ठा० ३ उ० । जी० । प्रज्ञा० ।
भ० । प्रव० । स० ।

सकरप्पभाए णं भंते ! पुढवीए वत्तीसुत्तरजांयणसयम-
हस्सबाहल्लाए उवरिं केवइयं आंगाहित्ता हेट्ठा वज्जत्ता म-
ज्जे चैव केवइए केवइया गिरयावासमयसहस्सा पप्पत्ता?,
गोयमा ! सकरप्पभाए णं पुढवीए वत्तीसुत्तरजांयणसय-
सहस्सबाहल्लाए उवरिं एगं जांयणसहस्सं वज्जत्ता मज्जे
तीसुत्तरजांयणसयसहस्से एत्थं णं सकरप्पभा पुढवीनेर-
इयाणं पणवीसा नरयावासमयसहस्सा भवंतीति मक्खायं ।
ते णं गरगा अंतावट्ठा ० जाव असुभा नरएसु वेयणा ।
जी० ३ प्रति० १ उ० ।

सकरा-शर्करा-स्त्री० । काशादिप्रभवे गुडविकारे, उक्त० १
अ० । जं० । जी० । सूत्र० । अनु० । लघूपलशकलरूपे, (जी०
१ प्रति० । प्रज्ञा० ।) कर्करके, जी० ३ प्रति० । घग्घट्टे,
भ० १६ श० १ उ० ।

सकराभ-शर्कराभ-पुं० । गौतमगोत्रावान्तरगोत्रविशेषप्रवर्त्त-
के ऋषौ, तद्रोत्रजेषु पुरुषेषु च । स्था० ८ ठा० ३ उ० ।

सकवयण-शक्रवचन-न० । शक्रेण वैश्रवणादिप्रत्युक्ते व-
चने, कल्प० १ अधि० ४ क्षण ।

सकसिंह-शाक्यसिंह-पुं० । गौतमगोत्रे शुद्धोदनपुत्रे सप्तम-
बुद्धे, ग० १ अधि० ।

सकह-सत्कथ-त्रि० । सती धर्मकथाऽभीष्टा यस्य स स-

सकह

त्कथः । अतुर्थगुणविशेषे भावके, ध० १ अधि० । दर्श० ।

अथ त्रयोदशस्य तत्कथाख्यगुणस्यावसरस्तं च
विपर्ययं दापदर्शनद्वारणाह—

नासह विवेगरयणं, असुहकहामंगकलुभियमणस्त ।

धम्मा विवेगराह, त्ति सकहो हुज धम्मत्थी ॥ २० ॥

नश्यति—अपानं विवेकरञ्जं विवेकः—सदसदस्तुपरिहानं स
एव रत्नम्—अज्ञानध्वान्तास्तकारित्वात् अशुभकथाः—स्थायि-
त्रिकथास्तासु सङ्गः—आसक्तिस्तत्र कलुषिते मनः—अन्तः-
करणं यस्य स तथा तस्याशुभकथासङ्गकलुषितमनसः ।
इदमत्र तान्पर्यम्—विकथाप्रवृत्ता हि प्राणी न युक्तायुक्तं
विवेचयति, स्वार्थहानिमपि न लक्षयतीति राहणीवत् ।
धर्मः पुनर्विवेकसार एव हितहितविषयप्रधान एव भवति,
सावधारणत्वाद्वाक्यस्यनीत्यस्याङ्गतोः सत्या-शोभना तीर्थ-
करणधर्ममहर्षिचरितगोचरा कथा—वचनव्यापारो यस्य
न सत्कथो भूयाद्—अथत् धर्माधी—धर्मचरणाभिलाषुकेः,
येन धर्मरत्नाऽहः स्यादिति । ध० २० १ अधि० १३ गुण ।
प्रव० । (पूर्वमूर्त्तचराराहणीज्ञाने 'राहणी' शब्दे पृष्ठभागे
५२३ पृष्ठ गतम् ।)

सक्काणुद्वारणी—शक्यानुष्ठानं—न० । संहनाद्यनुष्ठाने तप-
आद्यनुष्ठानं, ध० २० ।

संधयणादणुखं, आरंभइ सकमे वऽणुद्वारणी ।

बहुलाभमण्डल्यं, सुयसारविमारञ्जो सुजई ॥ ११५ ॥

संहननं—वज्रपमनागाचादि, आदिशब्दाद्—द्रव्यक्षेत्रकाल-
भावा गृह्यन्ते, तदनु रूपे—तदुच्चितमयारभते सर्वमनुष्ठानं
तपः—प्रतिमाकल्पादि यद्यस्मिन् संहननादौ निर्वोदुं श-
क्यं न तद्व्यारभतेऽधिकस्य निष्ठानयनाभावे प्रतिज्ञाभङ्ग-
संभवात्, कीदृशं पुनरारभते? बहुलाभं, विशिष्टफलप्रापकम्—
अल्पकृच्छ्रे स्तोत्रव्ययम्, अल्पशब्दस्याभावयचनत्वात् संय-
माबाधकमिति भावः, श्रुतसार्गविशारद्—सिद्धान्ततत्त्वाभिज्ञः
सुयतिर्भाषन्मार्गति ।

कथं पुनरंविधिं स्यादित्याह—

जह तं बहु पमाहइ, निवडइ अस्संजमे ददं न जञ्जो ।

जणित्जमं बहुणं, विंसमकिरियं तहा विदवइ ॥ ११६ ॥

यथा—येन प्रकारेण तदाधिकृतमनुष्ठानं बहु प्रसाधयति
पुनः पुनरासेधते, न निपतति वाऽसंजमे—सायद्यक्रियायां
दृढमत्यर्थं नैव यतोऽनुष्ठानात् । किमुक्तं भवति—अनुचितानु-
ष्ठानपीडितो न पुनस्तत्करणाद्योत्सहते कदाचिदामयसंभवे
च चिकित्सायामसंयमस्तदकरणे चाविधिमृतस्य संयमान्त-
रायः, अत एवाहुः—“सा ह्यु तवा कायव्यो, जण मणोऽमे-
गलं न च्चिनेइ । जण न इन्द्रियहाणी, जण य जोगा न हायं-
नि ॥२॥” इति । तथा जनिनोद्यमं संपादितकरणमनो-
रथं बहुनामन्येषां समानधार्मिकानां शिष्याणां शक्या-
नुष्ठानं हि बहुनां चिकीर्षा संभवति नेनरस्मिन्निति विशेष-
कक्रियामधिकतगानुष्ठानं प्रतिमाभ्यासादिकं, तथाशब्दः स-
मुच्चयेः स चैवं योज्यते शक्ता सत्यां विशपक्रियां चारभ-
ते न तां निष्कलां विदधानीति ।

कथंभूतां पुनर्विशेषक्रियां करानीत्याह—

गुरुगच्छुअइहेउं, कयतिथपभावाणं निरासंसा ।

अजमहागिरिचरियं, सुमरंतो कुणइ सकिरियं ॥ १७ ॥

गुरोर्गच्छस्य कोऽज्ञतिः—उत्सर्पणा धन्योऽयं गुरुर्गच्छे वा
यत्सार्वाभ्यादेवंविधा दुष्करकारिणो दृश्यन्तेः इत्येवं जन-
श्लाघारूपा तज्जतुः—तत्कारणं, तथा हततीर्थप्रभावनां—समु-
त्पादिनाजनशासनसाधुवादां साधुः—सुन्दरोऽयं जिनधर्मः
सर्वधर्मेषु वयमन्येनमेव कुर्म इत्यवमाद्यत्वात्साधिकामिति
भावः । निराशंसं ऐहिकामुष्मिकाशंसादिप्रमुक्तः । तदुक्त-
म्—“ नो इहलोगद्वयाए, आयारमहिद्विज्जा नो परलो-
गद्वयाए आयारमहिद्विज्जा नो किलिचल्लसइसिलोगद्वयाए
आयारमहिद्विज्जा नल्लत्थ आरहंतिपहिं हेऊइ आया-
रमहिद्विज्जा ” इति । आर्यमहागिरिभगवत्प्रभारितं वृत्तान्तं स्म-
रन् कराति सत्क्रियां भावसाधुगिति गाथाकार्यः । ध०
२० ३ अधि० ५ लल० ।

भावार्थस्तु कथानकावसेयः, तच्छब्दम्—

अजधूलभइस्स दो सीसा—अजमहागिरी, अजसुहत्थी य ।
महागिरी अजसुहत्थिस्स उवज्जाया, महागिरी गणं सुह-
त्थिस्स दाऊण वाच्छिण्णो जणकण्यो ति, तहवि अपाडिब-
द्धया होउ ति गच्छपाडिबद्धा जणकण्यारकम्मं करेति, ते वि-
हरंता पाडलिपुत्तं गया, तत्थ वसुभूती सेट्ठी; तेसि अनियं
धम्मं सोच्चा सावगो जाञ्जो । सा अणया भणइ अजसुहत्थि
भयवं ! मज्झ दिञ्जो संसारनित्थरणोवाञ्जो, मए सयणस्स
परिकाहयं ते न तहा लग्गइ । तुम्भे वि ता अणभिजाणं गं-
दूणं कहहि ति । सा गंदूण एकदिञ्जो । तत्थ य महागिरी
पाण्डो ते ददूण सहसा उट्ठिञ्जो । वसुभूती भणइ—तुम्भेवि अ-
जे आयरिया ?, ताहं सुहत्थी तेसि गुणसंधवं करेइ, जहा—
जणकण्यो अतीतो तहावि एए एवं परिकम्मं करेति । एवं
तेसि चिरं कहिन्ता अणुव्वयाणि य दाऊण गञ्जो सुहत्थी ।
तण वसुभूणा जेमिन्ता ते भणिया—जइ एरिसो साइ एज्ज
तां से तुम्भे उज्जंतगाणि एवं करेज्ज, एवं दिरणे महा-
फले भविस्सइ । बीयदिवसे महागिरी भिक्खस्स पविट्ठा, ते
अणुव्वकरणं दददूण चित्तेइ—द्वयञ्जो ५, सायं जहा णाञ्जो
अहंति तहव अम्ममिते नियत्ता भणंति—अज्जो ! अणसणा
कया । कणं? तुम्भे जणसि कल्लं अम्भुट्ठिञ्जो, वावि जणा वात-
दिसं गया । तत्थ जियपाडिमं वेदिन्ता अजमहागिरी एलक-
च्छं गया गयगपदं घंदाया । तस्स कहं एलगच्छं नामं ?, ते
पुव्वं वसणपुरं नगरमासी । तत्थ साविया एगस्स मिच्छदि-
ट्ठिस्स दिष्सा । वेयालियं आवस्सयं करेति पच्चक्खाइ य । सा
भणइ—कि रत्ति उट्ठिता कोइ जेमइ ?, एवं उवहसइ, अण-
या सा भणइ—अहं पि पच्चक्खामि, सा भणइ—मंजिह-
सि । सा भणइ—कि अणयावि अहं रत्ति उट्ठिता जेममि ?,
दिञ्जं । देवया चित्तेइ सावियं उव्वासइ अज्ज णे उवालभामि ।
तस्स भगिणी तत्थेय वसइ, तीसे रुवेण रत्ति पंहेणयं
गहाय आगया । पच्चक्खइञ्जो । सावियाए वारिञ्जो भणइ—
तुम्भेचपहिं आलपांतिहि किं ?, देवयाए पहारो दिरणो, दो
वि अच्छिगोलमा भूमीए पडिया । सा मम अयसा होहि ति
काउस्सगं ठिया।अद्धरंसे देवया आगया भणइ—किं साविण !,
सा भणइ—मम एस अजसा ति, ताहं अणस्स एलगस्स अ-
च्छिणि सप्पपसाणि तक्खणमारियस्स आणत्ता लाइयाणि ।

तत्रो से सयणो भयइ-तुभं अछ्छीणि एलगस्स जारिसा-
णि सि,तेण सव्वं कहियं,सहो जाओ । जयो कोउहण्ण ए-
ति पेच्छुगो । सव्वरजे कुंडं भयणइ-कओ एति ? , जन्थ सो
एलकच्छुओ । अणं भयंति-सो खेव राया, ताहे दसणपुर
स्स एलकच्छुं नामं जायं तत्थ गयग्गपयओ पव्वओ । तस्स
उप्पसी-तत्थेव दसणपुरे दसणमहो राया । तस्स पं-
सयाणि देवीणोरोहो । एवं सो जोव्वणेण रुवेण य पडि-
वओ एरिसं अणस्स नत्थि सि । तेण कालेण तेण सम-
एणं भगवओ महावीरस्स दसणकुंडं समोसरणं । ताहे
सो विनेइ-तहा कल्लं वंदामि जहा केणइ न अणंणं वं-
वियपुव्वो । तं च अज्जकथियं सक्को णाऊण एइ । इमो वि
महया इहीए निग्गओ वंदिओ य सव्विह्वीए । सक्को वि
परावणं विलग्गो , तत्थ अट्टं देते विउव्वेइ । एक्केके देते
अट्टं वारीओ, एक्केकाए वारीए अट्टं पउमाइं, एक्केकं प-
उमं अट्टं पत्तं, पत्ते य २ बत्तीसइव्वज्जनाडगं, एवं सो सव्वि-
ह्वीए परावणविलग्गो आयाह्वणं पयाह्वणं करेइ, ताहे
तस्स हत्थिस्स दसणकुंडं पव्वए य पयाणि देवप्पहावणं
उट्टियाणि । तेण णामं कयं गयग्गपदगं सि । ताहे सो दस-
अमहो तं पेच्छुऊण एरिसा कओ अमहारिसाणमिडी ? ,अहो
क एल्लओऽणं धम्मो, अहमवि करेमि, ताहे सो पव्वयइ ।
एसा गयग्गपयगस्स उप्पसी । तत्थ महागिरीहिं भत्तं
पव्वक्खायं देवत्तं गया । सुहत्थी वि उज्जेणि जियपडिं वं-
व्या गया । उव्वज्जं ठिया , भणिया य साहुणो-वसहिं म-
ग्गह सि । तत्थ एगो संघाडगो सुभदाए सिट्ठिभज्जाए घं
भिकखस्स अइगओ । पुच्छिया ताए-कओ भगवतो ? ,
तेहिं भणियं-सुहत्थिस्स वसहिं मग्गामो । नाण्णालाओ
दरिसियाओ । तत्थ ठिया । अन्नया पओसकाल आयरिया
नल्लिणुग्गं अज्जयणं परियट्टंति । तीसे पुत्तो अवंतिसु-
कुमालो सत्ततले पासाए बत्तीसाहि भज्जाहिं समं उव-
ललइ । तेण सुत्तविबुद्धेण सुयं । न एयं नाडगं ति भूमिओ
भूमियं सुयंतो २ उद्विणो बाहिं निग्गओ । कत्थ एरिसं ति
जाईसरिया तंसि मूलं गओ । साहइ-अहं अवंतिसुकुमा-
लो सि नल्लिणुग्गं देवो आसि । तस्स उस्सुग्गो पव्वया-
मि । असमत्थो य अहं सामन्नपरियागं पालउं इंगिणि साह
मि । ते वि मायाविन्ना, तेण पुच्छिय सि । नेच्छति, सयमे-
व तोयं करेति । मा सयंगिहीयलिंगी हवउ सि लिंगं दि-
रणं । मसांण कंधेरं कुंडगं , तत्थ भत्तं पव्वक्खायं । सुकु-
मालएहिं पाएहिं लोहियगंधेण सिवाए सपल्लियाए आगम-
णं । सिवा एगं पायं खायइ । एगं चिल्लगाणि । पढमे जामे
जाणुयाणि, बीएऊरू, तइए पोहं कालगओ । गंधोदगपुष्फ-
वासं, आयरियाणं आलोयणा । भज्जाणं परंपरं पुच्छा ।
आयरिएहिं कहियं-सव्विह्वीए सुरहाहिं समं गया मसांणं,
पव्वइयाओ य । एगा गुट्टिवली नियत्ता । तंसि पुत्तो तत्थ
देवकुलं करेइ । तं इयाणि महाकालं जायं । तोएण परिग्ग-
हियं । उत्तरचूलियाए भणियं पाडलिपुत्ते सि समत्तं अणि-
स्सियतवो महागिरीणं ४ । आब० ४ अ० ।

सकार-सत्कार-पुं० । वस्त्रादिना सम्माने, कल्प० १ अधि० ६
क्षण । उत्त० । ङा० । स्था० । वस्त्राभरणादिभिरभ्यर्चने, आ-
ब० ५ अ० । भक्षणवस्त्रपात्रादीनां परतो योगे, आब० ४

अ० । स्था० । ङा० । अर्थप्रदानादौ गुरुकथने च । उत्त०
१ अ० । पञ्चा० । प्रवरवस्त्रादिभिः पूजने, स्था० १०
टा० ३ उ० । स्तवनवन्दनादौ, स्था० ७ टा० ३ उ० ।
ध० । ल० । नि० । सूत्र० । प्रब० । पञ्चा० । अत्यादरकरणेन
वस्त्रादिना वा सम्माने, स्था० ३ टा० ३ उ० । अभ्यु-
त्थानासनदानवन्दनानुप्रदानादौ, आब० ६ अ० । आ० ५० ।
प्रवरवस्त्रादिभिः पूजने, स्था० १० टा० ३ उ० । विनयाहेषु
वन्दनादिना आदरकरणे प्रवरवस्त्रादिदाने च । 'सकारो पवर-
वत्थमाईहि' इति वचनात् । भ० ।

अथ नेरयिकादीनाभित्य विनयविशेषानाह—

अत्थि खं भंते ! नेरइयाखं सकारेति वा सम्मायेति वा
किइकम्मइ वा अग्गुट्टाणेइ वा अंजलिपग्गहेति वा आस-
णाभिग्गहेति वा आसणाणुप्पदायेति वा इंतस्स पच्छुग्ग-
च्छणया ठियस्स पज्जुवासणया गच्छंतस्स पडिसंसाहण-
या ? , नो तिण्णहे समहे । अत्थि खं भंते ! असुरकुमारा-
खं सकारेति वा सम्मायेति वा० जाव पडिसंसाहणया
वा ? , हंता अत्थि, एवं० जाव थणियकुमाराणं । पुढवि-
काइयाणं० जाव चउरिदियाणं एएसि जहा नेरइयाणं ।
अत्थि खं भंते ! पंचिदियतिरिक्खजोखियाणं सकारेइ
वा० जाव पडिसंसाहणया ? हंता अत्थि, नो खं
आसणाभिग्गहेइ वा आसणाणुप्पयाणेइ वा, मणुस्साणं०
जाव वेमाणियाणं जहा असुरकुमाराणं । (सू० ५०७)

'अत्थि खं' मित्यादि 'सकारेइ व'सि सत्कारो—विनयाहेषु
वन्दनादिनाऽऽदरकरणे प्रवरवस्त्रादिदाने वा 'सकारो पवरव-
त्थमाईहि' इति वचनात् 'सम्मानेइ व'सि सम्मानः तथाधि-
धप्रतिपत्तिकरणं 'किइकम्मइ व'सि कृतिकर्म—वन्दनं कार्य-
कारणं वा 'अग्गुट्टाणेइ व'सि अग्गुत्थानं-गौरवाहदेशेने विष्ट-
रस्यागः 'अंजलिपग्गहेइ व'सि अंजलिप्रग्रहः—अजलीकर-
णम् 'आसणाभिग्गहेइ व'सि आसनाभिग्रहः—तिष्ठत एव
गौरव्यस्यासनानयनपूर्वकमुपविशतेति भणनम् 'आसणाणु-
प्पयाणेइ व'सि आसनानुप्रदानं—गौरव्यमाभित्यासनस्य
स्थानान्तरसंस्कारणम् 'इंतस्स पच्छुग्गच्छणय'सि—आग-
च्छतो गौरव्यस्याभिमुखगमने 'ठियस्स पज्जुवासणय'सि
तिष्ठतो गौरव्यस्य संबति 'गच्छंतस्स पडिसंसाहणय'सि
गच्छतोऽनुप्रदानमिति, अयं च विनयो नारकाणां नास्ति,
सततं दुःस्थत्वादिति । भ० १४ श० ३ उ० । दश० । औ० ।
मास्यादिभिरभ्यर्चने, पञ्चा० १ विव० । विपा० । आदरकरणे,
भ० २ श० १ उ० । दशा० । नि० । अत्र सत्कारप्रस्तावात्सत्कार-
प्रतिपक्षभूतेन असत्कारेण सामाधिकं लभ्यते इति प्रतिपाद-
यति । असकारेण एगो धिज्जाइओ तहारुयाणं थेगणं अतिप
धम्मं सोक्खा समहिलिओ पव्वइओ उग्गं २ पव्वज्जं करे-
ति, खवरमवरोप्परं पीती ण ओसरइ, महिला मणां
धिज्जाइणि सि गव्वमुव्वहइ, मरिऊणं देवतां गयाणि,
जहाउगं भुत्तं । इतो य इलावज्जणे खगरं इलाववया, तं एगा
सत्थवाही पुत्तकामा ओलग्गइ,सो वविऊण पुत्तो से जाओ,

संस्कार

गामे च न कयं इलापुत्तो स्ति । इयगी वि गव्यदेशेसु तत्रो
 च्या लखगकुले उपपन्ना, दोऽवि जोष्यणं पत्ताणि, अरण-
 या, तेषा सा लखगचेडी दिट्टा, पुष्यभवरारण अजभाष-
 चक्षा, सा मागज्जती वि ण लभइ, जत्तिपण तुलइ त-
 त्तिपण सुयरणेण ताणि भणंति—एना अइ अक्खयणिही,
 जइ सिणं सिक्खमि अइहेहि पि समं हिइइ तो ते देमा,
 सो तहिं समं हिइइतो सिक्खमा य, ताहे विवाहणिमित्तं
 रणा पच्छयणं करेहि स्ति भणितो, यरणानइ गयाणि,
 तत्थ राया पच्छइ संतेपुरो, इलापुत्तो य खंडा उ करेइ
 गयाए दिट्टी दारियाए, राया ण देइ, रायाए अ-
 देन्ने अरणे वि ण वेति, साहुकाररायं वट्टति । भणिओ रा-
 इणा—लख ! पइणं करइ, तं किर बंससिहरं अइ कट्टं
 कपल्लयं तत्थ खीलयाओ, सो पाउआउ आहिंधर मूलं
 विंधियातो । तत्रोऽसिखंडगइत्थगओ आगासे उपपइता ते
 खीलगा पाउआणालयाहि पंथेसेतव्वा सत्त आगिमाइसे स-
 तपाच्छुमाइसे काऊण, जइ फिइइ तत्रो पडिओ सबहा
 खंडिजइ, तण कय, राया दारियं पलोपइ । लाएण कल-
 कलो कओ, ण य देइ राया, राया ण पच्छइ, राया चिंतेइ-
 जइ मइ तो अइ एयं दारियं परिणमि । भणइ—ए दिट्टं
 पुणो करेहि, पुणोऽवि कयं, तत्थऽवि ण दिट्टं, तत्तियं पि
 वारा कयं, तत्थ वि ण दिट्टं, चउत्थियाए वाराए भणि-
 ओ—पुणो करेहि । रंगो विरत्तो, ताहे सो इलापुत्तो वंस-
 गे टिओ चिंतेइ—धिरत्थु भोगाणं, एस राया पत्तिया-
 हिं ण तिंत्तो, एताए रंगोवजीवियाए लंगिउं मगइ, ए-
 ताए कारणा ममं मोरउमच्छइ । सो य तत्थ ठियओ ए-
 गत्थ मोट्टणं साहुणो पडिलाभिजमाणे पासति सब्वा-
 लंकाराहि इत्थियाहिं, साहु य विरत्तनेण पलोयमाणं पे-
 च्छति । ताहे भणइ—‘ अहो धन्या निःस्पृहा विषयेषु ’
 अइ सेट्टिसुओ पत्थं पि एस अवत्थो, तत्थेव विरागं
 गयस्स कवल्लणाणं उपपणं । ताए वि चेडाए विरागो
 विभासा, अगमहिंसीए वि, रणो वि पुणगवत्ती जाया-
 विरागो विभासा । एवं ते चत्तारि वि केवली जाया, सि-
 ज्जा य । एवं असंकारेण सामाइयं लभइ ॥ ११ ॥ अहवा-
 तित्थगराणं देवासुरं संकारं करमाणं दट्टणं जहा मणियस्स ।
 आव० १ अ० । (मरीचिवृत्तान्तम् ‘ मरीच ’ शब्दे षष्ठ
 भाग १५१ पृष्ठ उक्तम् ।)

संस्कार-पुं० । “विशत्यादेलुक् ॥ १२ ॥ इत्यनेनात्रानुस्वारस्य
 लुक् । प्रा० । “क्स्कार्योर्नाम्नि” ॥ २१ ॥ अत्र भामप्रहणाभावे
 ऽसिञ्चपि लक्ष्ये स्वकारादेशः स्यात् । प्रा० सम्-क-घञ सुदन्व ।
 सतो गुणान्तराधानरूपं प्रतिपत्ते, यथा अलङ्काराद रत्नादे-
 र्वादिश्च उद्दीपननिशानमाजनादयः, मीह्यादिश्च यज्ञाङ्गता-
 सम्यादनाय वैदिकमार्गेण प्राज्ञादिः दर्पणादिर्निर्मलीक-
 रणादिः । स्मृतिहेतौ, अनुभवजन्य आत्मवृत्तिगुणभेद, पृ-
 थिव्यादिचतुष्टयस्थ वेगाख्ये गुणे, यथावस्थिततया स्था-
 पनाप्रयोजकं स्थितिस्थापनाख्ये गुणभेदे, शास्त्राभ्यासज-
 न्यव्युत्पत्तौ, व्याकरणाङ्गविशा शब्दानां साधनप्रकारे, वि-
 प्रादानां वैदिककर्माहंत्वसाधने गमोधानादौ क्रियाकला-
 पे, पाके च । वाच० । सम्म० ।

संस्कारकारण-संस्कारकारण-न० । वस्त्रादिभिः सम्मानने,

‘असंजयाण संस्कारं कारवणंणामच्छे गरुडिउमारजे ।
 महा० ४ अ० ।

संस्कारणिज-संस्कारणीय-त्रि० । आदरणीये, उपा० ७
 अ० । वस्त्रादिना कल्याणं मङ्गलं देवतं चैत्यमिति बुद्ध्या
 पर्युपासनीय, जी० ३ प्रति० ४ अधि० । भ० । औ० । हा० ।
 खं० प्र० ।

संस्कारत्त-संस्कारत्व-अव्य० । संस्कृतादिलक्षणयुक्तत्वे, औ० ।
 ग० ।

संस्कारपुरकारपरीसह-संस्कारपुरस्कारपरीषह-पुं० । संस्कारो-
 वस्त्रादिभिः पूजनं, पुरस्कारः-अभ्युत्थानासनादिसंपादनम्,
 यद्वा—सकलैव याऽभ्युत्थानाऽभिवादानादिकृपा प्रतिपत्ति-
 रिह संस्कारस्तेन पुरस्करणं संस्कारपुरस्कारः, ततस्ता-
 वेव स एव वा परीषहः संस्कारपुरस्कारपरीषहः । उक्त०
 २ अ० । आव० । प्रव० । प्रश्न० । भ० । स० । संस्कारपु-
 रस्काराभावं दैन्यवर्जने, तदनाकाङ्क्षात्वे च । स० २२ सम्म० ।
 विशेषितप्रह्लादस्य महातपस्विनः स्वपरसमयस्य बहु-
 कृत्वः परवादिर्विजयिनः प्रमाणभक्तिबहुमानसेभ्रमा-
 सनप्रदानभङ्गमानवस्त्रपात्राद्यतिसर्जने न म काश्चत्करो-
 र्तीति ह्यंभ्रिणधानपरिहरणं, पं० सं० २ द्वार । स चैवम्-
 “उत्थानं पूजनं दानं, न भवंदभिलाषुकः । अस्त्कारं न
 दीनः स्यात्, संस्कारं स्यात् हर्षवान् ॥ १ ॥ ” ध० ३
 अधि० । “उत्थानं पूजनं दानं, स्पृहयेत्तन्मपूजकः । मूर्च्छि-
 तो न भवंल्लब्ध, दानं संस्कारितो न च ॥ १ ॥ ” आ०
 म० १ अ० । आ० चू० ।

एतदेव सूत्रकृदाह—

अभिवायणमबुद्ध्याणं, सामी कुजा निमंतयं ।

जे ताइं पडिसेवति, न तेसिं पीहए सुणी ॥ ३८ ॥

अभिवादनं-शिरोनमनस्वरणस्पर्शनादि पूर्वमभिवादनं इ-
 त्यादि वचनम्, अभ्युत्थानं-ससम्भ्रममासनमोचनं स्वामी-
 राजादिः कुर्यात्-विदधीत निमन्त्रणम्-अथ भवद्भिर्मिष्ठा म-
 दीयगृहं प्रहीतव्यत्यादिरूपम्, ‘ये’ इति-स्वयध्याः परतीधिका
 वा तानि-अभिवादानादीनि प्रतिसेधन्ते-आगमनिषिडान्यापि
 भजन्ते, न तेभ्यः स्पृहयेत्-यथा सुलब्धजन्मानोऽमी च
 एवमवविधैरभिवादानादिभिः सत्क्रियन्त इति मुनिः-अ-
 नगार इति सूत्रार्थः ।

किं च—

अणुकसाई अप्पिच्छे, अयणाएसि अलोलुए ।

रसेसु नाणुगिज्जिजा, नाणुतप्पिज्ज पणणवं ॥ ३६ ॥

उत्कः-उत्कारिणः संस्कारादिषु शंत इत्येवं शील उत्क-
 शायी न तथा अनुत्कशायी, यद्वा-प्राकृतत्वादणुकपायां सर्व-
 धनादिवादिनिः, कोऽर्थः?—न संस्कारादिकमकुर्वंत कु-
 प्यात, तत्सम्पत्तौ वा नाहङ्कारवान् भवति । यत उक्तम्-
 पलिमंथमहं वियाणिया, जा वि य वंदणपूयसा इह ।

सुहुमे मल्ले दुरुद्धरे, इति संखाइ सुणी ण मज्जइ ॥ १ ॥

न वा तदर्थं लुब्धं तन्न वा शृजि विधत्ते, अत
 एवाल्पा—स्तोका धर्मोपकरणप्राप्तिमात्रविषयत्वेन न
 तु संस्कारादिकाभितया महती; अल्पशब्दस्याभाववाचित्वे-

नाविद्यमाना वा इच्छा वाच्छा वा यस्येति अल्पेच्छः; इ-
च्छायाश्च कषायान्तर्गतत्वेऽपि पुनरल्पत्वाभिधानं बहुत-
रदाश्रयोपदर्शनार्थम् । अत एव च—अज्ञातां जातिभुना-
दिभिः एषति—उच्छति अर्थात्—पिण्डादीत्यज्ञातैषी, कुतः
पुनरेवम् ?—यतः अलोलुपः—सरसौदनादिषु न लाम्प-
टपवान्, एवंविधोऽपि सरसाहारभोजिनोऽपरान् वीक्ष्य
कदाचिदप्यथा स्यात्, अत आह—सरसेषु—रसवत्त्वो-
च्चादिषु, पाठान्तरतो—रसेषु वा—मधुरादिषु नानु-
गृह्येत्—नाभिकाङ्क्षां कुर्वीत, रसगृह्यवर्जनापदेशश्च तद्
गृह्येत् एव बालिशानामभिवादानादिस्पृहासम्भवात्, तथा
न तेभ्यो—रसगृह्येभ्यः स्पृहयेन्मुनिः, पाठान्तरतश्च—नानु-
तप्येत् तीर्थान्तरीयान् नृपत्यादिभिः सत्क्रियमाशान्वय्य,
किमेतन्परित्यागनाहमत्र प्रव्रजितः, इति प्रज्ञा—द्वयोपा-
देयविधेयत्वान्मिका मतिस्तद्वान्, अनन सत्कारकारिणो
तोषं न्यत्कारकारिणि च द्वेषमकुर्वताऽयं परीषदोऽध्यासि-
तव्य इत्युक्तं भवतीति सूत्रार्थः ॥ ३६ ॥

अत्र ' अङ्गविद्ये ' ति द्वारमनुसरन् सूत्रोक्तमर्थं व्यतिरेको-
दाहरणं स्पष्टयन्नाह—

महुराह इददत्तो, पुरोहित्रो माहुमेवञ्चो मिट्टी ।

पासायविज पाडण, पायच्छेदिदकीले य ॥ ११८ ॥

मथुरायामिन्द्रदत्तः पुरोहितः, साधुसेवकः श्रेष्ठी प्रामा-
दयिद्यापातनं, पादच्छेदश्चन्द्रकीले, चम्य भिन्नकमत्वादिति
शाशासंस्कारः ॥ ११६ ॥ एतदर्थश्च सम्प्रदायादवस्यः ।

म चायम्—

“ चिरकालपरद्विषयाय महुराय इददत्तेण पुरोहिषेण पा-
सायगणं हेट्टेण साधुस्स वञ्चतस्स पाओ, आलावतो सीसे
कतो सि काउं, सो य सावणं सिट्टिणा दिट्टो तस्साम-
रिसो जाओ । दिट्टं भो एणं पावेणं, साहुस्स उवरिं पादो
कतो सि, तेण पइण्णा कया--अवस्से मए एयस्स पादो
छिदयेव्वो--तस्स छिदाणि मग्गइ, अलभमानो अन्नया
आययिआण सगासे गंल्लण वंदिणा परिकइइ । तेहि
भएणइ--का पुच्छा ;, अहियासेयव्वो सकारपुरस्कार-
परीसहो । तेण भणियं--मए पइण्णा कपाञ्जया, आय-
रिण्हि भएणइ--एयस्स पुरोहिषस्स किं घरे वट्टइ ?, तेण
भएणइ--एयस्स पुरोहिषस्स पासाओ कपल्लतो, तस्स प-
वेसणे रग्गो भत्तं करेहि सि, तेहि भएणइ--आहं राया प-
विसइ तं पासायं ताहे तुमं रायं हत्थेण गंहुञ्जण अव-
सारिज्जासि जहा--पासाओ पइति, ताहंइहं पामायं वि-
ज्जाए पाडिस्सं । तेण तहा कयं, सिट्टिणा राया भणितो--ए-
एण तुम्भे मारिया आसि, हेट्टेण रण्णा पुरोहितो साव-
गस्स अण्णितां, तेण तस्स इदकीले पादो कतो । पुच्छा
छिन्न (ओ), एयं काउं इयरो विमज्जितो । तेण णाहिया-
सितो सकारपुरस्कारपरीसहो ” इति । यथा तेन आङ्गना-
सौ न सादो न तथा विधेयं, किन्तु साधुवत्सादव्यः । इह
पूर्वत्र च आश्रयपरीषदाभिधानमाद्यन्यत्रनुप्रयमतेनेति
भावनीयम् । उक्तं हि प्राक्—“ तिरहं पि लेगमनतो, परीसहो
जाव उज्जसुतातो ” सि, अङ्गं चात्र पादो, विद्या च प्रासा-
दपातनविद्या । उक्तं २ अ० ।

सकारबंध-संस्कारबन्ध-पुं० । बौद्धमतप्रसिद्धं पुण्यापुण्या-
विधर्मसमुदाये, सूत्र० १ ध्रु० १ अ० १ उ० ।

सकारवंत-संस्कारवत्त्व-न० । संस्कृतादिलक्षणयुक्तत्वे, स०
३६ सम० ।

सकारवत्तिय-संस्कारप्रत्यय-न० । संस्कारार्थे, औ० । स्तु-
त्यादिगुणाश्रितिकरणे, स० २२ सम० । प्रवरवत्त्वाभर-
णादिभिरभ्यर्चनाभिन्नं, ल० । सत्कारनिमित्ते, सत्कारश्च
प्रवरवत्त्वाभरणादिभिरभ्यर्चनम् । ध० २ अधि० । प्रति० ।

सकारहज-सत्कारभाज्य-त्रि० । विद्वज्जनपूज्ये, व्य० ३ उ० ।

सकारासंसापभोग-सत्काराशंसाप्रयोग-पुं० । दशमे आ-
शंसाप्रयोगभेदे, स्या० १० डा० ३ उ० । (' आसंसापभोग '
शब्दे द्वितीयभागे ४६६ पृष्ठे व्याख्यातः ।)

सकारिचा-सत्कारयित्वा-अव्य० । वस्त्रादिना धिनये, स्या०
१ डा० ।

सकारिय-सत्कारित-त्रि० । फलवत्त्वादिदानतः संमानिते,
ज्ञा० १ ध्रु० १ अ० । कल्प० । औ० ।

सकाल-संस्कार-पुं० । “ हरिद्रादौ लः ” ॥ ८ । ४ । २५४ ॥

अननात्र लकारादेशः । सककालो । संस्करणे, प्रा० ४ पाद ।

सक्किरिया-सत्क्रिया-स्त्री० । सत्त्वेष्यायाम्, द्वा० १३ द्वा० ।

सक्कुच्छव-शक्रात्मव-पुं० । इन्द्रमहं, आ० म० १ अ० ।

सक्कुलिया-सत्कुलिका-स्त्री० । पिष्टमयपोलिकायाम्, आ-
चा० १ ध्रु० १ अ० ५ उ० । दश० ।

सक्कुलीकरण-सत्कुलीकर्ण-पुं० । इयकर्णादिषु अन्यतमे
अन्तर्द्वीपे, तत्रत्यं मनुष्यं च । प्रज्ञा० १८ पद । स्या० ।
प्रव० । जी० । कर्म । न० । उक्त० । नि० चू० । (' अन्तरद्वीप '
शब्दे प्रथमभागे ६६ पृष्ठे वक्तव्यतोक्ता ।)

सक्केद-शक्केन्द्र-पुं० । सौधर्मदेवलाकेन्द्रं, स्या० १० डा० ३ उ० ।

सक्कोस-सक्कोश-त्रि० । क्रोशसहितं, शृ० ३ उ० । तत्र
यत्क्रोशं तत्पूर्वांसु दिक्षु प्रत्येकं सगद्युतमूर्द्धमधश्चार्धक्रो-
शाद्धप्रयोजनेन च समन्ततो प्रामाः सन्ति । व्य० १० उ० ।

सक्ख-साक्ष्य-न० । परप्रत्ययार्थं यथादृष्टवादिनि, पि० । स्व-
यंकरणतः शब्दार्थं, पञ्चा० ६ विध० ।

सख्य-न० । सख्युर्भावः । मित्रतायाम्, सौहार्दे, वाच० ।

सक्खं-साक्षात्-अव्य० । “ वा स्वरे मश्च ” ॥ ८ । १ । २५ ॥

अस्य बहुलाधिकारीयत्वादप्यस्यापि व्यञ्जनस्य मकारः ।
प्रा० । समेक्ष, उक्त० २ अ० । अनुपचारे, द्वा० १० द्वा० ।
परिस्फुटे, उक्त० २ अ० ।

सखिव्य-साक्षिक-त्रि० । सदा परित्यागसाक्षिणि केवलप्र-
तिपिण्डे, दश० । “ ससक्खं न पिंवे भिक्खु ” दश० ५
अ० २ उ० । साक्षिन्वकारिणि, प्रश्न० २ आश्र० द्वार । अ-
ध्यक्षे, द्वा० १ ध्रु० २ अ० ।

सखिखण्डिण्य-सक्किण्यिक-त्रि० । सुद्रप्रसिद्धकोपेतं, उपा०
२ अ० ।

सकवुड

सकवुड-मचुद्र-त्रि० । कुट्टेर्मांजोरादिभिः सह वर्त्तमाने
अवबद्धसिहादी, आन्वा० २ श्रु० १ चू० २ अ० १ उ० ।

सग-शक-पुं० । अनायंदेशभेद, प्रज्ञा १ पद । शकदेश-
निर्वात्मनि म्लच्छे, प्रज्ञा० १ पद । प्रव० । वृ० । सूत्र० ।
मास्यर्षानन्तरं धीरमोक्षाज्ञाने उज्जयिनीपती, ति० ।
("ताह ५८३ पृष्ठ उक्तम् ।) 'पार्गिनव्युयस्म अरहा-तो उप्पन्नो
सगो राया । ति० । धूर्ताख्यानं प्रतिपादितानां धूर्तानामधि-
पती, ग० २ आधि० ।

स्वक-त्रि० । आत्मीय, दर्श० ४ तस्व । आ० म० । निज, सूत्र० १
श्रु० ३ अ० २ उ० । लोकरूढितः सान्दर्भ्ये, उक्त० १ अ० ।
सप्त-त्रि० । स्वनामख्यानायां संख्यायाम्, कर्म० ५ कर्म० ।

सगउरल-सप्तौदारिक-न० । औदारिकोपलक्षिते सप्तके, औ-
दारिकौदारिकबन्धनी ४, दारिकतैजसबन्धनी ५, दारिकका-
मणबन्धनी ६, दारिकतैजसकर्मण ७ इत्यवमौदारिको-
पलक्षिते सप्तके, कर्म० ५ कर्म० ।

सगडभट्टिया-स्वकार्यभर्तृका-स्त्री० । लौकिकश्रुतभेद, अनु० ।

सगड-शकट-न० । शक्नोति शक्यते वा धान्यादिकमनेन
घोडुमिति शकटम् । गन्ध्याम्, उक्त० ५ अ० । आव० ।
गन्ध्यादिके, सूत्र० १ श्रु० ७ अ० । विपा० । आ० म० । अनु० ।
प्रश्न० । ज० । रा० । औ० । प्र० । स्कन्धाचारनिवेशादिके,
आन्वा० २ श्रु० १ चू० ३ अ० २ उ० । सुभद्रस्य गृहपतेर्भद्राकु-
क्षिसभवे पुत्र, पुं० । स्था० १० ठा० ३ उ० ।

पतेदेव सूत्ररुदाह—

जंबू ! तेषां कालेणं तेषां समणं माहंजनीनामं न-
यरी हांथा, रिद्धन्थिमियममिद्धा । तीसं णं साहंज-
णीए बहिया उत्तरपुगच्छिमं दिमीभाए देवरमणे णामं
उज्जाणं हांथा । तन्थ णं अमोहस्स जक्खस्स जक्खाऽऽ-
ययणं हांथा पुगणं, तन्थ णं साहंजणीए णयरीए
महचंदे नामं गया हांथा । महया०, तस्स णं महचंदस्स
रत्ता सुमेणं नामं अमच्चं हांथा । सामभेयदंडदाण०
निग्गहकुमले, तन्थ णं साहंजणीए सुदंसणाणामं ग-
णिया हांथा, वन्नञ्चा, तन्थ णं माहंजणीए नय-
रीए सुभदे नामं सन्थवाहं परिवमइ अड्ड०, तस्स णं
सुभदस्स सन्थवाहम्म भदानामं भारिया हांथा; अही-
ण०, तस्स णं सुभदसन्थपुत्ते भदाए भारियाए अत्तए-
सगडे नामं दारए हांथा अहीण० । तेषां कालेणं तेषां
समणं समणं भगवं महावीरं समोसरणं परिमा राया य
निग्गए धम्मो कहिआं, परिमा पडिगया । तेषां कालेणं
तेषां समणं समणस्स भगवआं महावीरस्स जेड्डं अंते-
वामी० जाव रायमग्गमोगांहं तन्थ णं हन्थि आसे
पुरिमे, तेसिं च णं पुरिसाणं मज्झगए पामति एगं स-

इत्थीयं पुरिसं अवउडगबंधणं उक्खित्तं ० जाव घोमेणं
चिंता तंहव ० जाव भगवं वागरेति । एवं खलु गायमा !
तेणं कालेणं तेषां समणं इहेव जंबुदीवि दीवि भारंहे वा-
से छगलपुरं नामं णगरे हांथा, तन्थ सीहगिरिनामं
राया हांथा महया० । तन्थ णं छगलपुरे णगरे छणिए
नामं छगलीए परिवसति अड्डे० अइस्मिए ० जाव दुप्प-
डियासंदे, तस्स णं छणियस्स छगलियस्स बहव अयाण
य एत्ताण य रोज्झाण य वसभाण य ससयाण य
सूयराण य पसयाण य सिंघाण य हरिणाण य मयूराण
य महिमाण य सतबद्धाण य सहस्सबद्धाण य जूहाणि
वाडगंमि सन्निरुद्धां चिद्धंति, अन्ने य तन्थ बहव
पुरिसा दिक्कभइभत्तवेयणा बहवे य अप ० जाव महिसं
य सारक्खमाणा संगोवेमाणा चिद्धंति, अएणं य से
बहव पुरिसा अयाण य ० जाव गिहंमि निरुद्धा चिद्धंति ।
अन्ने य से बहव पुरिसा दिक्कभइ० बहवे सयए य सहस्से
य जीवियाआं ववरोविंति मंसाइं कप्पिणीकप्पियाइं करंति,
छणियस्स छगलीयस्स उवणंति, अन्ने य से बहव पुरि-
सा ताइं बहुयाइं अयमंसाइं ० जाव महिसमंसाइं तवणसु
य कवल्लीसु य कंदूएसु य भज्जेसु य इंगालेसु य तलं-
ति य भज्जेति य सोल्लयंति य २ ततो रायमग्गंसि विंत्ति
कप्पेमाणा विहरंति । अप्पणा वि य णं से छन्नियए छा-
गलीए तेहिं बहुविहमंमेहिं ० जाव महिसमंसेहिं सोल्लहि
य तलंहि य भज्जेहि य सुरं च ६ आमाएमाणे विह-
रंति । तंते णं से छन्निए य छगलीए य कम्मं प०
वि० स० सुबहुं पावकम्मं कलिकलुसं समज्जिखित्ता
सत्तवासमयाइं परमाउयं पालइत्ता कालमांसं कालं
क्खिच्चा चान्थीए पुहवीए उक्कोसेणं दससागरो-
वमड्डिएसु नेरइयत्ताए उववन्ने । (सू० २१)
तंते णं तस्स सुभदसन्थवाहस्स भदा भारिया ० जाव
निंदुया यावि हांथा, जाया दारगा विनि-
हायमावच्छंति, तंते णं से छन्निए छगले चो-
त्थीए पुहवीए अणंतरं उव्वड्डित्ता इहेव साहंजणीए
नयरीए सुभदस्स सन्थवाहस्स भदाए भारियाए कु-
च्छिसि पुत्तत्ताए उववन्ने, तंते णं सा भदा स-
न्थवाही अन्नया कयाइ णवसहं मासाणं बहुपडिपुआणं
दारगं पयाया, तए णं तं दारगं अम्मपियरो जा-
यमेत्तं चैव सगडस्स हेट्ठातो ठावेति, दोच्चं पि मि-
एटावेति अणुपुच्चेणं सारक्खंति संगोवेति संवड्डेति
जहा उज्झयए ० जाव जम्हा णं अम्हं इमे दारए जाय-
मेत्ते चैव सगडस्स हेट्ठा ठाविए तम्हा णं होउ णं अम्ह

एस दारए सगडे नामेणं, सेसं जहा उज्झयते । सुभेदे लवणसमुदे कालगते मायाऽवि कालगया । से वि सयाओ गिहाओ निच्छूदे, तते णं से सगडं दारए सयातो गिहाओ निच्छूदे समाणे संघाडग तहेव० जाव सुदरिसणाए गणियाए सद्धि संपलगे याऽवि होत्था । तते णं से सुसेणे अमच्छे तं सगडं दारगं अन्नया कयाई सुदरिसणाए गणियाए गिहाओ निच्छुभावेति, सुदंसणियं गणियं अन्भितरियं ठावेति, ठावित्ता सुदरिसणाए गणियाए सद्धि उरालाई माणुस्सगाई भोगभोगाई भुंजमाणे विहरति । तते णं से सगडे दारए सुदरिसणाए गिहाओ निच्छूदे समाणे अन्नत्थ कत्थ वि सुति वा अलभ० अन्नया कयाई रहसियं सुदरिसणागेई अणुप्पविसइ अणुप्पविसित्ता सुदरिसणाए सद्धि उरालाई भोगभोगाई भुंजमाणे विहरइ । इमं च णं सुसेणे अमच्छे एहांते० जाव विभूसाए मणुस्सवग्गुराए जेणेव सुदरिसणागणियाए गेहे तेणेव उवागच्छति तेणेव उवागच्छित्ता सगडं दारयं सुदंसणाए गणियाए सद्धि उरालाई भोगभोगाई भुंजमाणं पासइ पासित्ता आसुरुत्ते० जाव मिसमिसेमाणे तिवलियं मिउडिं निडाले साहडु सगडं दारयं पुरिमहिं गिणहाविति अडि० जाव महियं करेति अवउडगबंधणं करेति करेत्ता जेणेव महचंदे राया तेणेव उवागच्छति उवागच्छित्ता करयल० जाव एवं वयासी-एवं खलु सामी ! सगडे दारए मम अंतेपुरंसि अवरद्वे, तते णं से महचंदे राया सुमेणं अमच्छे एवं वयासी-तुमं च व णं देवाणुप्पिया ! सगडस्स दारगस्स दंडं वत्तहि, तए णं से सुसेणे अमच्छे महचंदेणं रत्ता अन्नणुआए समाणे सगडं दारयं सुदरिसणं च गणियं एणं विहाणं वज्झं आणंवेति, तं एवं खलु गोयमा ! सगडे दारगे पोरा पुराणायं० पञ्चणुभवमाणे विहरति । (सू० २२ ।) सगडे णं भंते ! दारए कालगए कहिं गच्छिहिति ? कहिं उववज्झिहिइ ? सगडे णं दारए गोयमा ! सत्तावरणं वासाई प-रमाउयं पालइत्ता अजेव तिभागावसेसे दिवसे एगं महं अओमयं तत्तसमजोइभूर्यं इत्थिपडिमं अवयासाविते समाणे कालमासे कालं किच्चा इमीसं रयणप्पभाए पुढवीए शेरइयत्ताए उववज्झिहिति, से णं ततो अणं-तरं उववज्झित्ता रायगिंहे गगरे मातंगकुलंसि जुगलत्ताए पचायाहिति, ततो णं तस्स दारगस्स अम्मापियरो णि-वत्तवारसगस्स इमं एयारुवं गोरणं नामधेजं करिस्संति, तं

होऊणं दारगं सगडे नामेणं होऊणं दारिया सुदरिसणा नामेणं, तते णं से सगडे दारए उम्मुक्कबालभावे जोव्वण-गमणुपत्ते० भविस्सइ, तए णं सा सुदरिसणा वि दारिया उम्मुक्कबालभावा (विष्णय) जोव्वणगमणुप्पत्ता रूवेण य जोव्वणेण य लावण्येण य उक्किट्ठा उक्किट्ठसरीरा या वि भविस्सइ । तए णं से सगडे दारए सुदरिस-णाए रूवेण य जोव्वणेण य लावण्येण य भु-च्छिए सुदरिसणाए सद्धि उरालाई भोगभोगाई भुंज-माणे विहरिस्सति । तते णं से सगडे दारए अन्नया कयाई सयमेव कूडगाहित्तं उवसंपजित्ता णं विहरिस्सति । तते णं से सगडे दारए कूडगाहे भविस्सइ अहम्मिणं० जाव दुप्पडियाणंदे एयकम्मं० सुवहुं पावकम्मं समज्जि-णित्ता कालमासे कालं किच्चा इमीसं रयणप्पभाए पुढवीए शेरइयत्ताए उववज्झे, संसारो तहेव० जाव पुढवीए, से णं ततो अणंतरं उववज्झित्ता वाणारसीए नयरीए मच्छत्ताए उववज्झिहिति, से णं तत्थ णं मच्छबंधिणं व्हिए तत्थेव वाणारसीए नयरीए सेट्टिकुलंसि पुत्तत्ताए पचायाहिति । बोहिं बुज्झं० पव्वं० सोहम्मं कप्पं महाविंदेहे वासे सि-ज्झिहिति निक्खेवो दुहविवागाणं । (सू०-२३) विपा० १ श्रु० ४ अ० ।

स्वकृत-त्रि० । अनेकजन्मोपात्तं आत्मकृते कर्मणि, आचा० १ श्रु० ३ अ० ४ उ० ।

सगडभिज्ज-स्वकृतभिज्ज-त्रि० । स्वकृतकर्मणां भेत्तरि आ-चा० । “ आयाणं सगडभिज्जे ” आदीयंतं गृह्यते आत्मप्रदेशेः सह श्लिष्यंतं अष्टप्रकारं कर्म येन तदादानं हिंसाद्याश्रयडा-रमष्टादशपापस्थानरूपे वा तस्मिन्निमित्तत्वात्, कषाया वा आदानं तन्निगंजा स्वकर्ताभद्रयात् । स्वकृतमनेकजन्मो-पात्तं कर्म भिनर्त्तति स्वकर्ताभत्, यो ह्यादानं कर्मणां कषायादि निरुणाच्च साऽपूर्वकर्मप्रतिपक्षप्रवेशः स्वकृतक-र्मणां भेत्ता भवतीति भावः । आचा० १ श्रु० ३ अ० ४ उ० । सगडमुह-शकटमुह-न० । पुरिमताखनगरसमोपधानं, आ० म० १ अ० । आ० चू० ।

सगडविधिपरिमाण-शकटविधिपरिमाण-न० । इयद्भिरेव शकटमया गम्यमिति परिमाणकरणं, उपा० १ अ० । (‘ आ-याद ’ शब्दं द्वितीयभागे १०६ पृष्ठे सूत्रं गतम् ।)

सगडवूह-शकटवूह-न० । शकटाकृतिर्न्यरचनायाम्, आ० १ श्रु० १ अ० । जं० । आ० ।

सगडाल-शकटाल-पुं० । स्थूलभद्रस्वामिपितरि नन्दराज-मन्त्रिणि, आव० ४ अ० । कल्प० । नि० । आ० क० । वृ० । सगडालनंदण-शकटालनन्दन-पुं० । शकटालपुत्रं स्थूलभ-द्रस्वामिनि, कल्प० २ अधि० ८ क्षण । आ० चू० । (‘ थूल-भद्र ’ शब्दे चतुर्थभागेऽस्य वर्णनम् २४१५ पृष्ठे उक्तम् ।)

सगडा(हुदा)हरण-शकटोदाहरण-न० । शकटं यानं तेना-
पलङ्कितमुदाहरणं-कथानकं शकटोदाहरणम् । शकटदृष्टान्ते,
पञ्चा० ५ विष० ।

सगडी-शकटी-स्त्री० । गन्ध्याम्, भ० १५ श० । हा० । घ० । रा० ।
सगणिसिध्या-सगणीया-स्त्री० । स्वगच्छवांसिन्यां शिष्या-
याम्, नि० चू० १ उ० । स्वगणसम्बन्धिन्यां शिष्यायाम्,
स्था० ५ ठा० ३ उ० ।

सगतेयकम्म-सप्ततैजसकर्मसू-न० । तैजसकर्मणोपलक्षिते
सप्तकं, तैजसशरीर १, कर्मणशरीर २, तैजसतैजसबन्धन
३, तैजसकर्मणबन्धन ४, कर्मणकर्मणबन्धन ५, तैजस-
संघातन ६, कर्मणसंघातनरूपे ७ समूहे, कर्म० ५ कर्म० ।
सगर-सगर-पुं० । अजितस्वामिकालीने द्वितीयचक्रर्त्तान्,
स० ७२ सम० । आब० । नि० । स० । प्रव० । स्था० । उत्त० ।

सगरोऽपि सागरं, भरहं वासं नराऽऽहिरो ।

इस्सरियं केवलं हिंसा, दयाइपरिनिवृत्तौ ॥ ३५ ॥

हे मुने ! सगरोऽपि-सगरनामा नराधिपोऽपि दयया-संय-
मेन परिनिवृत्तः-कर्मभ्यो मुक्तः, अत्र नराधिपशब्देन आपि-
शब्दात्-द्वितीयश्चक्रवर्त्यधिकारात् अनुक्तोऽपि चक्रवर्त यद्यु-
ते, किं कृत्वा भरतवर्षे-भरतक्षेत्रम् अर्थात् भरतक्षेत्रराज्यं
त्यक्त्वा पुनः केवलं-परिपूर्णम् एकच्छत्ररूपम्-एश्वर्यं हिंसा
त्यक्त्या, कीदृशं भरतवर्षम् ? , सागरान्तम्-समुद्रान्तस-
हितं शुक्लहिमवत्पर्वतं यावत् विश्नीर्णं भरतक्षेत्रराज्यमित्य-
र्थः । अत्र सगरचक्रवर्तिदृष्टान्तः । तथाहि-अथाध्यायां नग-
र्याम् इषाकुङ्कुलोद्भवा जितशत्रुः नृपोऽस्ति । तस्य भार्या वि-
जयानाम्नी अस्ति । सुमित्रनामा जितशत्रुसहोदरो युवरा-
जा वर्त्तते । तस्य यशोमती नाम्नी भार्याऽस्ति । जितशत्रु-
राजेन विजयानाम्भ्याश्चतुर्दशमास्यप्रसूचितः पुत्रः प्रसूतः ।
तस्य नाम अजित इति दत्तम् । स च द्वितीयस्तीर्थकर इति ।
सुमित्रयुवराजपत्न्या यशोमत्या सगरनामा द्वितीयश्चक्रव-
र्ती प्रसूतः । तां द्वार्याप यौवनं प्राप्ता पितृभ्यां कन्याः प-
रिणायितौ कियता कालेन जितशत्रुराजेन निजे राज्येऽ-
जितकुमारः स्थापितः । सगरो यौवराज्ये स्थापितः । सहो-
दरविजयसहितेन जितशत्रुनृपेण दीक्षा गृह्णीता । अजितरा-
जेन च कियत् काले राज्यं परिपाल्य तीर्थप्रवर्तनसमये
स्वराज्यं सगरं स्थापयन्त्या दीक्षा गृह्णीता । सगरस्तु उत्प-
न्नचतुर्दशरत्नः साधितषट्क्षण्डभरतक्षेत्रे राज्यं पालयति ।
तस्य पुत्राः षष्टिसहस्रसंख्याका जाताः एकराशुदुरान् ।
सर्वेषां तेषां मध्ये ज्येष्ठो जङ्गुमारो वर्त्तते ॥(उत्त०)(सगरपु-
त्रैर्गङ्गानद्यानयनम् ' गङ्गा ' शब्दे, तृतीयभागे ७८६ पृष्ठे ।)
सगरचक्रवर्तिना श्रीअजितनाथसमीपे दीक्षा गृह्णीता, क-
र्मण कर्मक्षयं कृत्वा सगरः सिद्धः । अन्यदा भगीरथिना
राज्ञा कश्चिदतिशयज्ञानी पृष्टः, भगवन् ! किं कारणं तत्
जङ्गुमुखाः षष्टिसहस्रा भ्रातरः समकालं मरणं प्राप्ताः ? ,
ज्ञानिना भणितम्-महाराज ! एकदा महान् संघर्षेत्यवन्द-
नार्थं संमतपर्वते प्रस्थितः । अरण्यमुल्लङ्घ्य अन्तिमं ग्रामं
प्राप्तः, तस्मिन्वासिना सर्वेण अनार्यजनन अत्यन्तमुपद्रुतो दु-
र्बलनेन वस्त्राभ्रधनहरणादिना च तत्प्रत्ययं तद्ग्रामवासि-

लोकैरशुभं कर्म बद्धम्, तदानीमेकेन प्रकृतिभद्रकेण कुम्भकारे-
णोक्तम्-मा उपद्रवत इमं तीर्थयात्रागतं जनम् । इतरस्यापि नि-
रपराधस्य परिक्लेशनं महापापस्य हेतुर्भवति, किं पुनरतस्य
धार्मिकजनस्य । ततो यद्येतस्य संघस्य स्वागतप्रतिपत्तिं कर्तुं
न शक्तास्तदा उपद्रवन्तु रक्षत इति भणित्वा कुम्भकारेण
निवारितः स ग्रामजनः । संघस्तत्र गतः । अन्यदा तद्ग्रामनि-
वासिना एकेन नरेण राजसाम्रज्येशे चौर्यं कृतम् । ततो राज-
नियुक्तैः पुरुषैः स ग्रामो द्वारपिधानपूर्वकं ज्वालितः, तदा स
कुम्भकारः साधुप्रसिद्धा ततो निष्कासितोऽन्यस्मिन् ग्रामे
गतः, तत्र षष्टिसहस्रजना दग्धाः, उत्पन्ना विराड्विषयेऽन्तिम-
ग्रामं कोद्विवित्त्वेन, ताः कोद्वय एकत्र पुञ्जीभूताः स्थिताः
सन्ति, तत्रैकः करी समायातः तच्छरणेन ताः सर्वा अपि मर्हि-
तास्ततो मृतास्ते नानाविधासु सुखदुःखप्रवरासु योनिषु
सुचिरं परिभ्रम्य अनन्तरभवे किञ्चित् शुभकर्म उपाज्यं-
सगरश्चक्रिसुतत्वेनात्पन्नाः षष्टिसहस्रप्रमाणा अपि ते त-
त्कर्मशेषवशेन तादृशं मरणं-व्यसनं प्राप्ताः । सांऽपि
कुम्भकारस्तदा स्वायुःक्षयं मृत्वा एकस्मिन् सन्निवेशं ध-
नसमृद्धौ वंशिणं जातः । तत्र कृतसुकृतः सजातो मृत्वा न-
रपतिस्तत्र शुभानुबन्धेन शुभकर्मोदयेन प्रतिपन्नो मुनिः,
शुद्धं धर्मं च परिपाल्य ततो मृत्वा सुरलोकं गतः । त-
तश्च्युतस्य जङ्गुसुतो जातः । इदं भगीरथः भुत्वा संघ-
गमुपागतस्तमतिशयज्ञानिनं नत्वा गतः स्वभवनम् । इदं च
भगीरथपृच्छासंविधानकं प्रसङ्गन उक्तम् । इति सगरह-
ष्टान्तः ॥ ३५ ॥ उत्त० १८ अ० ।

सगराय-शकराज-पुं० । शकास्यम्लेच्छजातीये राजनि,
यदा कालिकाचार्येण शका आनीतास्तदा उज्जयिन्यां न-
गर्यां शका राजा जातः । व्य० १० उ० ।

सगल-सकल-त्रि० । समस्ते, उत्त० ५ अ० । अशेष, वि-
श० । नि० चू० । प्रज्ञा० ।

शकल-पुं० । खण्डे, एकभागे, त्वच्चि, वल्कले, वाच० ।

सगलजणसमकल-सकलजनसमक-न० । समस्तलोकप्रक-
ट, जी० १ प्रति० ।

सगलसुययाशि(न्)-सकलश्रुतज्ञानिन्-पुं० । सकलं-सम-
स्तं चतुर्दशपूर्वात्मकं जानातीति सकलश्रुतज्ञानी । चतुर्दश-
पूर्वधरं, पं० भा० १ कल्प । पं० चू० ।

सगलाएस-सकलादेश-पुं० । प्रतिपन्नान्तधर्मात्मकवस्तुना
कालादिभिरभेदकृति प्रधान्याद्भेदोपचाराद् वा यौगपद्यन
प्रतिपादके वर्त्तसि, स्था० ।

सगीय-स्वकीय-त्रि० । आत्मीयलाभादौ, आब० ४ अ० ।
आचा० ।

सगुणरस्सि-सगुणरश्मि-पुं० । आत्मीयगुणरश्मौ, अष्ट० १८
अष्ट० ।

सगुरुभणुसायगुरुपय-स्वगुरुनुज्ञातगुरुपद-पुं० । स्वगुरुणा ग-
च्छनायकनानुज्ञातं गुरुपदं यस्य सः । स्वाचार्येण समा-
रोपिते गुरुपदवीके, ध० ३ अधि० ।

सगुरुजोयण-स्वगुरुयोजन-न० । स्वगुरुभिरात्मीयपूज्यैर्यो-
जनः-सम्बन्धः । आत्मीयपूज्यैः सह शौचित्येन प्रणामादीनां
योगे, धो० ३ विष० ।

सर्ग-सर्ग-पुं० । स्वर्गादिस्तृष्टौ, यो० वि० ।
 स्वक-पुं० । आत्मीये, उक्त० २० अ० ।
 स्वर्ग-पुं० । देवलोके, भाव० ६ अ० । “ अविद्येण सर्गं
 गमिस्सामो । ” औ० । देवालयं, दर्श० ४ तत्त्व ।
 सर्गह-सङ्गति-स्त्री० । मोक्षगतौ, उक्त० २ अ० ।
 सर्गस्थ-सद्ब्रह्म-पुं० । संश्र्वासौ प्रन्धश्च सद्ब्रह्मः । शोभ-
 नग्रन्थे, उक्त० २५ अ० । परिग्रहग्रहिते, “सहिरन्नगा सर्गंथा
 अहिरन्नगा समणा ।” वृ० १ उ० २ प्रक० ।
 सर्गकंस्त्रिय-स्वर्गकाङ्क्षिक-पुं० । स्वर्गे-देवलोके का-
 ङ्क्षा-यस्यासौ स्वर्गकाङ्क्षिकः । स्वर्गगमनासङ्गु, तं० ।
 सर्गकामय-स्वर्गकामक-पुं० । स्वर्गे-देवलोके कामो यस्य
 स स्वर्गकामः । स्वर्गगमनेच्छौ, तं० ।
 सर्गदुवार-स्वर्गद्वार-न० । अयोध्यायां सन्यूनटे घट्टभेदे,
 अयोध्यायां “सर्गदुवारमि पमिद्धमावन्नो ” ती० १३ कल्प ।
 सर्गपिपासिय-स्वर्गपिपासित-पुं० । स्वर्गे-देवलोके पिपासा
 प्राप्तेऽस्तिस्यस्यासौ स्वर्गपिपासितः । स्वर्गगमनसदृशे, तं० ।
 सर्गप्पभा-स्वर्गप्रभा-स्त्री० । रुक्कपर्वतस्य पश्चिमाङ्गवास्त-
 ध्यायां दिक्कामायां, द्वी० ।
 सर्गह-सग्रह-न० । प्रहाधिष्ठिते नक्षत्रे, विशेष० । यत् क्रूरग्रहे-
 णाक्रान्तं तत्सग्रहम् । व्य० १ उ० । पं० व० । भौमादिक्रूरग्र-
 होपयुक्तं नक्षत्रं, जीत० । (अत्रत्या वक्रव्यता ‘ भाषसुद्धि ’
 शब्दे पञ्चमभाग उक्ता ।) क्रूरग्रहेणाक्रान्तं सग्रहम् । नि०
 चू० २० उ० ।
 स्वाग्रह-पुं० । स्वकीयाभिनिवेशे आगमापारतन्त्र्ये, पञ्चा०
 १२ विष० ।
 सर्गहजुत्त-स्त्राग्रहयुक्त-त्रि० । अशास्त्रीयानुष्ठानाभिनिवेशो-
 पने, पञ्चा० १३ विष० ।
 सर्गापवर्गमगमगंगत-स्वर्गापवर्गमार्गमार्गयत्-त्रि० । स्व-
 र्गो-देवालयः अपवर्गो-मोक्षस्तयामार्गो-पन्थास्तं मार्ग-
 यति-अन्वेषयति यः सः । स्वर्गमोक्षान्वेषकं, दर्श० ४ तत्त्व ।
 सर्गुण-सद्गुण-त्रि० । सन्तो-विद्यमाना गुणा यस्यासौ
 सद्गुणः । शोभनगुणे, ध० ३ अधि० । वृ० । स्था० ।
 सर्ग-श्लाघ्य-त्रि० । प्रशस्ते, सूत्र० १ ध्रु० ३ अ० ३ उ० ।
 विशेष० । नि० चू० ।
 सघर-सगृह-त्रि० । सह गृहेण वर्तते इति सगृहः ।
 गृहसहितं, नि० चू० १ उ० ।
 स्वगृह-न० । स्वकीयगृहं, नि० चू० १ उ० ।
 सघरमीसय-स्वगृहमिश्रक-त्रि० । गृहस्य साधूनां आर्थाय नि-
 र्मापिते, वृ० १ उ० २ प्रक० ।
 सचक्र-सचक्र-त्रि० । चक्रयोधिनि वासुदेवे, भाव० १ अ० ।
 स्वचक्र-न० । स्वकीयराज्यसैन्ये, स० ३१ सम० । आचा० ।
 सचराचरजीवदयामहिय-सचराचरजीवदयामहित-त्रि० । अ-
 रणं अरस्तनः सह चरणं-गमनेन वर्तते इति सचरा

ह्रीन्द्रयाद्यस्तदभावात्स्वरा-पृथिव्याद्यः, ते जीवाश्च तेषां
 दया-रक्षणं तथा सहितो-युक्तोऽम्बित इति । अस्यथावरहि-
 साविरते, दर्श० ४ तत्त्व ।

सचाव-सचाप-त्रि० । सह चापं येषां ते सचापाः । जी० ४
 प्रति० ३ अधि० । रा० । “क-ग-ख-ज-त-द-प-ब-र्वा प्रायो
 लुक” ॥ ८ । १ । १७७ ॥ अत्र प्रायोग्रहणात् लुक । धानुष्केषु,
 प्रा० । चापसहिते, “सचावसरपहरणावरणभरियजुद्धसञ्जा-
 ल” ति-सह चापैः शरैश्च यानि प्रहरणानि कुन्तादीनि आ-
 वरणानि च स्फुरकादीनि तेषां भग्निना युद्धसज्जाश्च-
 युद्धप्रगुणा यं तं तथा तेषाम् । भ० ६ श० ३३ उ० । “ स-
 चावसरपहरणावरणभरियजोहयुद्धसज्जं ” सह चापं शरै-
 र्यानि प्रहरणानि-अङ्गादीनि आवरणानि च-स्फुरकादीनि
 तेषां भूतोऽत एव योजानां युद्धसज्जाश्च-युद्धप्रगुणा यः स
 तथा तम् । भ० १७ श० १६ उ० ।

सचिद्-सचेष्ट-त्रि० । सव्यापारे, भाव० ३ अ० ।

सचित्त-सचित्त-त्रि० । सह चित्तं चेतनं वर्तते इति सचित्तम् ।
 जीवति, भाव० ४ अ० । चित्तं चेतना संज्ञानमुपयोगोऽवधा
 नमिति पर्यायाः । सह चित्तं वर्तते इति सचित्तम् । आ-
 व० १ अ० । सचेतनं, सूत्र० २ ध्रु० १ अ० । ‘ जीवजुत्तं दधं
 सचेतयं । ’ नि० चू० १ उ० । सचेतनद्रव्ये, पञ्चा० १० विष०
 ध० । आच० । सूत्र० । अनु० । भ० । (‘ उवभोगपरिभोग ’
 शब्दे द्वितीयभागे ६०२ पृष्ठे सचित्ततालफलाद्यग्रहणम् ।
 पलंभ शब्दे पञ्चमभागे ७१० पृष्ठे च उक्तम् ।) (‘ आम ’ शब्दे
 द्वितीयभागे २८७ पृष्ठे सचित्ताऽऽन्नफलग्रहणं निषिद्धम् ।)
 विद्यमानचैतन्ये, (सचित्तप्रतिमा ‘ उवासगर्हिमा ’ शब्दे
 द्वितीयभागे ११०६ पृष्ठे उक्ता ।) पृथिव्यादिषु जीवेषु, आ-
 तु० । (सचित्तानि दारुद्रादीनि न गृह्णातीति ‘ दृढ ’ शब्दे
 अतुर्थेभागे २४२१ पृष्ठे प्रत्यपादि ।) सचित्तकुल्लण्डानि-अथ
 परिहृतवानरगणेशिष्यपरिहृताऽऽनन्दविजयगणिकनप्रभौ ।
 यथा-करम्बके तत्रे वा प्रक्षिप्तं सचित्तं जीरकमचिसीभव-
 ति न वा ?, यदि वा-अचिसीभवति तर्हि घटिकाद्वयाद्वा,
 प्रहरत्रयाद्वा रात्र्यतिक्रमाद्वा, भवति ॥ १ ॥ तथा इक्षुल-
 ण्डानि क्षिप्रपर्वाणि सचित्तान्यचित्तानि वा, घटिकाद्वयात्
 सचित्तपरिहृतिगृहस्थस्य तु कल्पन्ते न वा !, अथैतयोः प्र-
 श्नयोर्ध्याक्रमं प्रतिवचसी-करम्बकादौ क्षिप्तं सचित्तजीरकं
 प्रासुकं न भवतीति ज्ञानमस्ति ॥१२॥ द्वी० २ प्रक० । शुष्कं लशुनं
 सचित्तं वाऽचित्तं वा भ्रष्टायते !, यद्यचित्तं तर्हि तथाविध-
 कारणं तदौषधं आर्यधर्मं कार्यते न वा इति ?, प्रश्नः, अत्रो-
 क्तम्-शुष्कलशुनमचित्तं सम्भाष्यते, तेन तथाविधकारणेण
 आर्यधर्मस्यापि कारणेणैकान्तिका निषेधा नास्तीति मन्त-
 व्यम् ॥१८॥ सेन० १ उक्ता० ।

सचित्तकम्म-सचित्तकर्मन्-त्रि० । चित्रकर्मणा संयुक्तं, वृ० १
 उ० ३ प्रक० । (सचित्तकर्मोपाश्रयं न स्थानव्यभिक्तिं ‘ वसहि ’
 शब्दे षष्ठभागे ६५३ । ६५४ पृष्ठे गतम् ।)

सचित्तचूडा-सचित्तचूडा-स्त्री० । कुक्कुटचूलायाम्, नि० चू०
 १ उ० ।

सञ्चित्तणिकस्वेवण-सञ्चिननिक्षेपण-न० । सञ्चित्तपु व्रीष्टा-
दिषु निक्षेपणम् अन्नादेरदानवृद्धया मालुस्थानतः अन्यत्र
स्थापनं, उपा० २ अ० । ध० । आ० । ध० ।

सञ्चित्तद्वयिकल्प-सञ्चित्तद्रव्यिकल्प-पुं० । सञ्चित्तद्रव्यसा-
माचार्याम्, पं० भा० १ कल्प ।

सञ्चित्तपट्टिद्वय-सञ्चित्तप्रतिष्ठित-त्रि० । सञ्चित्तद्रव्येषु वर्तमान-
ने, नि० सू० १ उ० । (सञ्चित्तप्रतिष्ठितं गन्धं जिघ्रतीत्युक्तं
' गन्ध ' शब्दे तृतीयभागे ७६६ पृष्ठे ।)

सञ्चित्तपडिबद्ध-सञ्चित्तप्रतिबद्ध-त्रि० । सह चिन्तन-चिन्तनया
वर्तने यस्तथोक्तान्नं प्रतिबद्धः । सञ्चित्तसम्बद्धे, ध० २ अधि० ।

सञ्चित्तपडिबद्धाहार-सञ्चित्तप्रतिबद्धाऽऽहार-पुं० । सञ्चित्तं वृ-
क्षादौ प्रतिबद्धस्य गुन्दादेरभ्यवहरणे, सञ्चित्तऽस्थिकं प्र-
तिबद्धं पक्वञ्चननं फलादिकं, उपा० १ अ० । आ० । कृत-
सञ्चित्तव्याख्यानस्य कृततत्परिमाणस्य वा सञ्चित्तमतिरिक्त-
मनायांगादिनाऽभ्यवहरतः आहारं, ध० २ अधि० ।

सञ्चित्तपडिमा-सञ्चित्तप्रतिमा-स्त्री० । सप्तम्यां श्रावकप्रति-
मायाम्, सञ्चित्ताहारान् परिहरतीति सप्तमी उपाशकप्र-
तिमा दर्शिता । ध० २ अधि० ।

सञ्चित्तपरिष्ठा-सञ्चित्त(परि)प्रतिष्ठा-स्त्री० । सञ्चित्ताहारप-
रित्यागं, आ० सू० ४ उ० । सञ्चतनाहारप्रतिष्ठातः श्रावकः
सप्तमीप्रतिर्मति । स० ११ सम० ।

सञ्चित्तपेहण-सञ्चित्तपिधान-न० । सञ्चित्तन फलादिना स्थ-
गनं, पञ्चा० १ विष० । उक्त० । आ० । ध० ।

सञ्चित्तरयम्-सञ्चित्तरजम्-न० । सञ्चित्तधूलां, सञ्चित्तरजो-
नाम-व्यवहारसमान्यता वानोद्धृता श्रद्धणधूलिस्तश्च सञ्चि-
त्तरजो वर्यते । व्य० ७ उ० । प्र० ।

सञ्चित्तरमंजुय-सञ्चित्तरमंजुय-त्रि० । तत्कालपतितत्वेन
सञ्चतनलवणादिरसोन्मिश्रं, पञ्चा० १० विष० ।

सञ्चित्तरुक्त्व-सञ्चित्तवृक्ष-पुं० । हरितवृक्षे, अशुष्कवृक्षे, नि०
सू० १२ उ० । प्राणहरानागच्छतो वृष्टा स्तम्भनविद्यया नदी-
पूगादिकं स्तम्भनीयान्, विद्याया अभावं पलायन्, पलाय-
नासमर्थश्च श्रान्तो वा सञ्चित्तवृक्षमप्यारोहत् दीपः । स-
ञ्चित्तवृक्षमधिष्ठाय नाहारः कार्यः । जीत० ।

सञ्चित्तविगड-सञ्चित्तविकृति-स्त्री० । सञ्चित्तविकृतिषु, सेन० ।
अप्रासुक्यादिकमादिकादिकं सञ्चित्तविकृतिमध्ये गणयते द्र-
व्यमध्ये घति प्रश्नः ? , अत्रोत्तर-श्राद्धावधौ सञ्चित्तवि-
कृतिवर्जं यन्मुखे क्षिप्यते तद् द्रव्यमध्ये गणयते इति वचना-
त्प्रासुक्यनिराणोदकतन्दुलधावनोदकादीनां सञ्चित्तव्याभा-
वाद् द्रव्यमध्ये गणनं, मुद्गमादिकभेषजलङ्घकानिर्विकृतपृ-
तादीनां विकृतव्याभावाद् द्रव्यमध्ये गणनं च क्रियते । तथ-
कास्मिन्नपि द्रव्ये पालिका-दाभितपालिका लहचूर्ण-सप्तपुट्टि-
कागडदादिभेदेन भिन्ननामगणवस्वात् पृथक् पृथक् द्र-
व्यमध्ये गणयते, अप्रासुकजलमादिकादिकं तु सञ्चित्तविकृ-
तिमध्ये गणयते, अधुना क्वचन द्रव्यमध्येऽपि गणयन्तो
दृश्यन्ते । किञ्च-रूप्यादिधातुशलाकादिमुखे क्षिप्यते तद् द्र-
व्यमध्ये न गणयते, रसास्यादाभावात् ॥६१॥सन० ३ उक्ता० ।

सञ्चित्तमम्मिस्माऽऽहार-सञ्चित्तसंमिश्राऽऽहार-पुं० । सञ्चि-
त्तनं संमिश्रः आहारः सञ्चित्तसंमिश्राहारः । बल्ल्यादिपुष्पा-
दिना संमिश्रे आहारं, आ० ६ अ० ।

सञ्चित्ताहार-सञ्चित्ताहार-पुं० । पृथिव्यप्कायवनस्पतिजीव-
शरीराणां सञ्चतनानामभ्यवहरणे, उपा० १ अ० । आ० ।
सञ्चित्ताहारः-सञ्चित्तं चेतना संज्ञानमुपयोगोऽवधानमिति
पर्यायाः । सञ्चित्तश्चासावाहारश्चेति समासः, सञ्चित्तो वाऽऽ-
हारो यस्य सञ्चित्तमाहारयतीति वा मूलकन्दलीकन्दकार्द-
कादिसाधारणप्रत्येकतदशरीराणि सञ्चित्तानि सञ्चित्तं पृ-
थिव्याद्याहारयतीति भावना । तथा सञ्चित्तप्रतिबद्धाहारो
यथा वृक्षे प्रतिबद्धो गुन्दादि पक्वफलानि वा । तथा-अप-
कौर्षाधिभक्षणार्थमिदं प्रतीते सञ्चित्तसन्मिश्राहार इति वा
पाठान्तरम्-सञ्चित्तन सन्मिश्र आहारः सञ्चित्तसन्मिश्रा-
हारः, बल्ल्यादि पुष्पादि वा सन्मिश्रं तथा दुष्पकौर्षाधिभक्ष-
णता-दुष्पका-अस्विन्ना इत्यर्थः, तद्भक्षणता तथा तुच्छौ-
र्षाधिभक्षणता । आ० ६ अ० । ध० २० ।

सञ्चित्ताहारवज्रण-सञ्चित्ताहारवर्जन्-न० । सञ्चित्ताभ्यवह-
रणपरित्यागं, सञ्चित्ताहारवर्जनप्रतिमा सप्तम्युपासकप्र-
तिमा । उपा० १ अ० ।

सञ्चिव-सञ्चिव-पुं० । सहायं, पा० ४ विष० ।

सञ्चयेण-सञ्चतन-त्रि० । धिर्विकनि, आ० १ श्रु० ३ अ० १
उ० । अशस्त्रोपहते पृथिव्यादिचतुष्के,

अशस्त्रोपहतानि च पृथिव्यऽपतजोवायुलक्षणानि चत्वारि
भूतानि सञ्चतनानि, अतः पराभिप्रायमाशङ्क्य तेषां सञ्चत-
नत्वं सिन्धाधियुगाह-

किह सजीवाहैऽमई, तल्लिङ्गाभ्रंऽनिलावमाराहं ।

वोमं विमृत्तिभावा-दाधारो चैव न सजीवं ॥ १७५२ ॥

कथं पुनः सह जीवेन वर्तन्ते इति सजीवानि भूतानि ?
इति परस्य अमतिः स्यात् । अत्रोच्यते-तस्य जीवस्य
लिङ्गं तल्लिङ्गं तस्मान् तदुपलब्धिरित्यर्थः, सञ्चतनान्यनिलाव-
सानानि चत्वारि भूतानि । व्याम-आकाशं पुनर्विगतमूर्ति-
भावादाधार एव, न तु सजीवमिति ।

तल्लिङ्गात्-इत्युक्तम्, तत्र पृथिव्याः सजीवत्वे किं
लिङ्गम् ? इत्याह-

जम्मजराजीवणमर-णरोहणाहारदोहलामयश्चा ।

रोगतिगच्छाईहि य,नारि व्व सचेयणा तरवो ॥ १७५३ ॥

सञ्चतनास्तरवः-इति प्रतिज्ञा । जन्म-जग-जीवन-मर-
ण-क्षतसंग्रहणा-ऽऽहार-दोहदा-ऽऽमय-तल्लिङ्गित्सादिस-
द्भावात्-इति हेतुः । नागीवम्-इति दृष्टान्तः । आह-
मन्वर्गकान्तिकोऽयम्, अञ्चतनं चपि जन्मादिव्यपदेशदश-
नात्, तथा हि-' जानं तद् दधि ' इति व्यपदिश्यते, न
चैतत् सञ्चतनम्, तथा, ' जीवितं यिषम् ' ' मृतं कुसु-
म्भकम् ' इत्यादि । अत्रोच्यते-वनस्पतौ सर्वाण्यपि स-
ञ्चतनलिङ्गानि जन्मादान्युपलभ्यन्ते, अतो मनुष्याप्यव-
तानि तेषु निरुपचरितानि, दध्यादौ तु प्रतिनियत एव
कश्चिज्जातादिव्यपदेशो दृश्यते, स औपचारिक एव-
जातमिव जातं दधि, मृतमिव मृतं कुसुम्भकमित्यादि ।

घनस्पतरेव सचेतनत्वसाधने हेत्वन्तराण्यप्याह—

छिकपरोइया छिक-मेत्तसंकोयओ कुलिंगो व्व ।

आसयसंचाराओ, वियत्त वल्लीवियाणाइं ॥१७५४॥

सम्मादयो य साव-प्पवोहसंकोयणाइओऽभिमया ।

वउलादओ य सहा-इविसयकालोवलंभाओ ॥१७५५॥

सचेतनाः स्पृष्टप्ररोदिकादयो घनस्पतयः, स्पृष्टमात्रसं-
कोचान्, कुलिङ्गः—कीटादिस्तद्वत् । तथा, संचेतना
बल्लयादयः, स्वरक्षार्थं घृत्त-घृत्त-वरण्डकाद्याभ्यं प्रति
संचरणात् । तथा—शम्यादयश्चेतनत्वेनाभिमतः, स्वाप-
प्रबोध-संकोचादिमत्त्वात्, देवदत्तवत् । तथा, सचेत-
ना बकुलाऽशाककुम्भकविरहकचम्पकनिलकादयः, श-
ब्दादिष्विषयकालोपलम्भात्—शब्दरूपगन्धरसस्पर्शविषया-
णां कालं प्रस्तावं उपभोगस्य यथासंख्यमुपलम्भादित्यर्थः,
यद्देवदत्तवदिति । एवं पूर्वमपि दौर्हदादिश्लिङ्गेषु कृष्मा-
रङ्गीशीजपूरकादयो घनस्पतिविशेषाः पत्नीकर्त्तव्या इति ।

अथ सामान्येन तरुणां पृथ्वीविशेषाणां च विद्मु-

मादीनां संचेतनत्वसाधनायाऽऽह—

मंमंकुरो व्व सामा-णजाइरूवंकुरोवलंभाओ ।

तरुगणविद्दुमलवणो-वलादओ सासयावत्था ॥१७५६॥

तरुगणः, तथा विद्दुमलवणोपलादयश्च स्वाध्याय-
स्थाः—स्वजन्मस्थानगताः सन्तश्चेतना । छिद्धानाम—
प्यमीयां पुनस्तत्स्थान एव समानजातीयाङ्गु-
रथानात्, अशो मांसाङ्कुरयत् । आह—ननु पृथिव्या-
दिभूतानामिह संचेतनत्वं साधयितुमारब्धम्, ततः पृथिव्या
एवादी तत् साधयितुं युक्तम्, तस्या ब्रह्मावापुण्यासात्, त-
त्किमिति 'जम्मजराजीयण—' इत्यादिना तरुणांमवादी
तत् साधितम्, पश्चात् विद्दुमलवणोपलादीनामिति ?
सत्यम्, किन्तु पृथ्वीधिकारतया पृथ्वीभूत एव तरु-
णामन्तर्भावां लोकप्रसिद्धः, सुख्यकृत्तन्यलिङ्गाश्च यथा त-
रुवां न तथा लघुगोपलजलादय इति तेषामेवादी चेतन्यं
साधितमिति ।

अथादकस्य संचेतनत्वं साधयितुमाह—

भूमिस्वयमाभाविय, संभवओ ददुदुरो व्व जलमुत्तं ।

अहवा मच्छो व समा-व वामसंभूयपायाओ ॥१७५७॥

भूमिमम्भः संचेतनमुक्तम्, क्षतभूमिसजानीयस्वाभाधिक-
स्य तस्य संभवात्, ददुदुरत्। अथवा—संचेतनमन्तरिक्षमम्भः,
अभ्रादिविकारस्वभावसंभूतपातात्, मन्स्यवदिति ।

तेजोऽनिलावधिकृत्याऽऽह—

अपरंपरितिया, नियमियदिग्गमणओऽणिलो गो व्व ।

अनलां आहाराओ, विद्धिविगारोवलम्भाओ ॥१७५८॥

सात्मका वायुः, अपरंपरितिर्येगानियमितदिग्गमनात्,
गोवत् । तथा—सात्मकं तेजः, आहारोपादानात्, तद्बुद्धी
विकारविशेषोपलम्भाच्च, नरवत् । गाथाबन्धानुलोभ्याच्च व्य-
त्ययेनोपन्यास इति ।

तद्वं पृथिव्यादीनां प्रत्येकं सचेतनत्वं प्रसाध्यदानीं

सर्वेषां सामान्येन तत् साध्यमाह—

तरुवोऽखम्भाइविगा-रमुत्त जाइत्तओऽणिलंताइं ।

सत्थासत्थहयाओ, निजीवसजीवरुवाओ ॥ २७५६ ॥

पृथिव्याद्यनिलान्तानि चत्वारि भूतानि जीवनिर्घटितास्त-
दाधारभूतास्तनव इति प्रतिज्ञा, अभ्रादिविकारादभ्यन्ते स-
ति मूर्तजातित्वात्, गवादिशरीरवत् । अभ्रादिविकारस्तु
विक्रसापरिणतपुद्गलसंघातरूपत्वेनाचेतनत्वाद् वजितः। ता-
श्च पृथिव्यादितनवः शस्त्रोपहता निर्जीवाः, अशस्त्रोपहतास्तु
सजीवा वर्णगन्धरसादिलक्षणतः समवसंसा इति । विशेषं ।

सचेलय—सचेलक—पुं० । चेलान्विनं, उत्त० २ अ० ।

सचेलिया—सचेलिका—स्त्री० । सवस्त्रायां निर्ग्रन्थ्याम्, स्था०
५ ठा० २ उ० ।

सत्त्व—सत्य—न० । सन्तः प्राणिनः पदार्थाः मुनयो वा तेभ्यो
हितं सत्यम् । पा० । आव० । स्था० । प्रव० । सन्तो—मुनयः
पदार्था वा जीवाद्यस्तेषु यथासंख्यं मुक्तिप्रापकत्वेन यथाव-
स्थितवस्तुस्वरूपचिन्तनेन साधु—सत्यम्, यथा अस्ति जीवः
सदसद्रूपो देहमात्रव्यापीत्यादिरूपतया यथावस्थितवस्तुधि-
कल्पनचिन्तनपरम् । प्रव० २२७ द्वार । पं० सं० । आ० चू० ।
'त्याऽचेत्ये' ॥८॥ २ । १३॥ इति त्यस्य चः । प्रा० । यथाव-
स्थितवस्तुस्वरूपकथने, त्रिविधं सत्यम्—प्रनोषाकसत्यम्,
मनःकायसत्यम्, वाक्कायसत्यं चेति । ध० ३ अधि० ।

चतुर्विधं सत्यम्—

चउच्चिहे सच्चे पणत्ते, तं जहा—णामसच्चे ठावणासच्चे
दव्वसच्चे भावसच्चे । (सू० ३०८)

नामस्थापनासत्यं सुक्लानं द्रव्यसत्यमनुपयुक्तस्य सत्यमपि-
भावसत्यं तु यत् स्वपरानुपरोधेनोपयुक्तस्यति । स्था० ४
ठा० २ उ० ।

चउच्चिहे सच्चे पणत्ते, तं जहा—काउज्जुयया भासु-
ज्जुयया भावुज्जुयया अविसंवायणाजोगे । (सू० २५४×)
(स्था० ४ ठा० १ उ० ।) सदभ्यो हितं सत्यम्—अनलीकम्,
तच्चतुर्विधम्, यतोऽवाचि—'अधिसंवादनयोगः, कायमनो-
वागाज्जलता चैव । सत्यं चतुर्विधं त—रुच जिनवरमतेऽ-
स्ति नान्यत्र ॥ १ ॥ ' इति । स्था० ४ ठा० १ उ० ।

दशविधं सत्यम्—

दसविहे सच्चे पणत्ते, तं जहा—'जणवयं सम्मयं ठेवण
नोमं रुवें पडुच्च सच्चं य । ववहारं भाव जोगे, दममे ओ-
वम्मसच्चं य ॥१॥ (स्था०) दसविहे सच्चामोसं पणत्ते,
तं जहा—उत्पन्नमीसंते १, विगतमीसंते २, उप्पणवि-
गतमीसंते ३, जीवमीसण ४, अजीवमीसण ५, जीवा-
जीवमीसण ६, अणंतमीसण ७, परित्तमीसण ८, अद्दा-
मीसण ९, अद्दुद्धामीसण १० । (सू० ०४१×)

'दसविहे' त्यादि, सन्तः—प्राणिनः पदार्थाः मुनयो वा
तेभ्यो हितं सत्यं दशविधं तन्प्रकृतम्, तद्यथा—' जणव-
य ' गाहा, ' जणवय ' स्ति—सत्यशब्दः प्रत्येकमभिसम्भ-
न्धीयः, ततश्च—जनपदेषु-देशेषु यद्यदर्थयाचकतया रु-
ढं देशान्तरेऽपि तत्तदर्थयाचकतया प्रयुज्यमानं सत्यम-
चितथमिति जनपदसत्यम्, यथा काङ्कणादिषु पयः पिचचं

गीरम्—उद्कमित्यादि, सत्यत्वं आस्यादुष्टविषयान्हेतुत्वा-
 ज्ञानाजनपदेष्विष्टार्थप्रतिपत्तिजनकत्वाद् व्यवहारप्रवृत्तेः,
 एवं शेषेष्वपि भावना कारयेति । 'संमय' स्ति—संमतं च
 तत् सत्यं चेति संमतसत्यं, तथाहि—कुमुदकुवलयो-
 त्पलतामरसानां समाने पङ्कसम्भवे गोपालादीनामपि स-
 ममतमरविश्वमेव पङ्कजमिति; अनस्तत्र संमततया पङ्कज-
 शब्दः सत्यः कुवलयवावसत्योऽसंमतत्वादिति । 'ठवण'
 स्ति—स्थाप्यत इति स्थापना यज्ञेय्यादिकर्माहंदादिविक-
 लंन स्थाप्यते तद्विषये सत्यं स्थापनासत्यम्, यथा अ-
 जिनेऽपि जिनेऽयमनाचार्योऽप्याचार्योऽयमिति । 'नामे'
 स्ति—नाम-अभिधानं तत्सत्यं नामसत्यम् यथा कुलमव-
 र्द्धयन्नपि कुलवर्द्धन उच्यते, एवं धनवर्द्धन इति । 'रुव'
 स्ति—रूपापकृत्या सत्यं रूपसत्यम्, यथा प्रपञ्चयतिः प्र-
 मजति रूपं धारयन् प्रमजित उच्यते, न चासत्यताऽऽस्येति ।
 'पङ्कज सख्य' स्ति—प्रतीत्य-आश्रित्य वस्त्वन्तरं सत्यं
 प्रतीत्य सत्यम्, यथा-अनामिकाया दीर्घत्वं ह्रस्वत्वं चेति,
 तथाहि—तस्यानन्तपरिणामस्य द्रव्यस्य तत्तत्सहकारिका-
 रणसंभिधाने तत्तद्रूपमिष्यज्यत इति सत्यता । 'ववहा-
 र' स्ति—व्यवहारेण सत्यं व्यवहारसत्यम्, तथा दहाने
 गिरिः, गलति भाजनम्, अयं च गिरिगततृणादिदाहं व्य-
 वहारः प्रवर्त्तते, उद्के च गलति सतीति । 'भाध' स्ति-
 भाधं-भूयिष्ठशुक्लादिपर्यायमाश्रित्य सत्यं भावसत्यम्, यथा
 शुक्ला बलांकरि, सत्यपि हि पङ्कजसम्भवे शुक्लवर्णोत्क-
 टत्वात् शुक्लेति । 'जोग' स्ति—योगतः-सम्बन्धतः सत्यं
 योगसत्यम्, यथा दण्डयोगाद् दण्डः, छत्रयोगाच्छत्रः ए-
 वोच्यत इति । दशममौपम्यसत्यमिति उपमैवौपम्य तेन
 सत्यमौपम्यसत्यं यथा समुद्रमत्तडागं देवोऽयं सिंहस्त्वामि-
 ति, सर्वत्रैकारः प्रथमैकवचनार्थो द्रष्टव्य इहेति । (स्था०)
 सत्यासत्ययोगे मिश्रं वचनं भवतीति तदाह—'दन्ने' त्यादि,
 सत्यं च तन्मृषा चेति प्राकृतत्वात्—'सखामोसं' ति-उ-
 त्पन्नमीसए' स्ति—उत्पन्नविषयं मिश्रं-सत्यामृषा उत्पन्न-
 मिश्रं तद्वशात्पन्नमिभकम्, यथैकं नगरमधिकृत्यास्मिन्नद्य
 दश दारका उत्पन्ना इत्यादिदधतस्तन्मृषाधिकभावे व्यव-
 हारतोऽस्य सत्यसुभावात्, श्वस्तं शतं दास्यामीत्यभि-
 धाय पञ्चाशत्यापि दत्तायां लोकं मृषात्वावशेनादनुत्पन्ने-
 ष्वेवावृत्तव्ये वा मृषात्वसिद्धेः, सर्वथाऽक्रियाभावेन स-
 र्वथा व्यत्ययाद्, एवं विगतादिष्वपि भावनीयमिति १,
 'विगतमीसए' स्ति—विगतविषयं मिश्रकं विगतमिभकम्,
 यथैकं ग्राममधिकृत्यास्मिन्नद्य दश वृद्धा विगता इत्यभि-
 दधता न्यूनार्थकभावं मिश्रमिति २, 'उत्पन्नविगतमी-
 सए' स्ति—उत्पन्नं च विगतं च उत्पन्नविगतं तद्विषयं मि-
 भकम् उत्पन्नविगतमिभकम्, यथैकं पत्तनमधिकृत्यास्मि-
 न्नद्य दश दारका जाता. दश च वृद्धा विगता इत्यभि-
 दधतस्तन्मृषाधिकभावं इति ३, 'जीवमीसए' स्ति—जीव-
 विषयं मिश्रं-सत्यासत्यं जीवमिभकम्, यथा जीवममृतक-
 मिराशौ जीवराशिरिति ४, 'अजीवमीसए' स्ति—अजी-
 वानाश्रित्य मिश्रमजीवमिभकम्, यथा तस्मिन्नेव प्रभूतमृत-
 कमिराशावजीवराशिरिति ५, 'जीवाजीवमिस्सए' स्ति—
 जीवाजीवविषयं मिश्रकं जीवाजीवमिभकम्, यथा तस्मिन्नेव

जीवममृतकमिराशौ प्रमाणनियमनैतावन्तो जीवम्येतावन्तश्च
 मृता इत्यभिदधतस्तन्मृषाधिकत्वे ६, 'अखंतमीसए' स्ति-
 अनन्तविषयं मिश्रकमनन्तमिभकं, यथा मूलकन्दादौ परी-
 तपत्रादिमत्यनन्तकायाऽयमित्यभिदधतः ७, 'परित्तमिस्सए'
 स्ति—परीतविषयं मिश्रकं परीतमिभकं, यथा अनन्तका-
 यलेशवति परीते परीतोऽयमित्यभिदधतः ८, 'अज्ञामि-
 स्सए' स्ति—कालविषयं सत्यासत्यं, यथा कश्चित् कस्मिं-
 श्चित्प्रयोजने सहायास्त्वरयम् परिलतप्राये वा वासरे एव रज-
 नी वर्त्तत इति ब्रवीति ९, 'अज्ञामीसए' स्ति—अज्ञा विवसां
 रजनी वा तदंकेदेशः प्रहरादिः अज्ञाज्ञा; तद्विषयं मिश्रकं
 सत्यासत्यम् अज्ञाज्ञामिभकम्, यथा कश्चित् कस्मिंश्चित्प्रयो-
 जने प्रहरमात्र एव मध्याह्न इत्याह । स्था० १० डा० ३ उ० ।
 संथा० । प्रथ० । प्रथ० । वचनविशेषे, डा० १ भु० १ अ० । आ-
 खा० । मृषावाद्बिरतौ, प्रथ० ६६ द्वार । स्था० । प्रथ० । सर्वथा
 लोकपरिहरणे, दर्श० २ तस्व । स० । अविताये, सूत्र० १ भु०
 १२ अ० । सङ्गो हितं सत्यम्, सुगतगमनाविसंवाद्-
 नात् सर्वत्रोपदेशाच्च सत्यम् । तथ्ये, आचा० १ भु० ८
 अ० ६ उ० । विशेषे । डा० ।

समिक्त्वपंडिप तन्हा, पासजाइपहे बह ।

अप्पणा सखेमेसेजा, मिति भूएसु कप्पए ॥१२॥

तस्मादज्ञानिनां मिथ्यात्वनां संसारभ्रमणत्वात् परिहृतः-
 तस्वज्ञः आत्मना—स्वयमेव परोपदेशं विनैव सत्यमपयत्,
 सङ्गो हितं सत्यम् अर्थात्-संयमम् अभिलषत्, पुनः
 पाण्डिता भूतेषु—पृथिव्यादिषु पदकायेषु मैत्री कल्पयेत्,
 किं कृत्वा?, बहून् पासजातपथान् समीक्ष्य पाशाः पारव-
 श्येहतवः पुत्रकलत्रादिसम्बन्धास्ते एव मोहहेतुतया एक-
 न्द्रियादिजातीनां पन्थानः पाशजातिपथास्तान् पाशजाति-
 पथान् दृष्ट्वा, यदा हि पुत्रकलत्रादिषु मोहं करोति तदा
 हि एकान्द्रियत्वं जीवो बभूविति । उत्त० ६ अ० । सूत्र० ।

तहिं तहिं सुयक्खायं, से य सच्चं सुआहिए ।

सया सखेण संपणे, मिति भूएहिं कप्पए ॥ ३ ॥

रागद्वेषमोहानामनृत्नकारणानामसंभवात् सद्भ्यो हितत्वा-
 च्छ सत्यः स्वाख्यातः-तस्वरूपविज्ञः प्रतिपादितः । रागा-
 दयो ह्यनृत्नकारणं ते च तस्य न सन्ति, अतः कारणाभा-
 वात्कार्याभाव इति कृत्या तद्वचो भूतार्थप्रतिपादकम् ।
 तथा चोक्तम्—'वीतरागा हि सर्वज्ञा, मिथ्या न ब्रुवते
 वचः । यस्मात्समाह्वयस्तेषां, तथ्यं भूतार्थदर्शनम् ॥ १ ॥'
 मनु च सर्वज्ञत्वमन्तरेणापि हेयोपादेयमात्रपरिज्ञानादपि
 सत्यता भवत्येव । तथा चोक्तम्—'सर्वं पश्यतु वा मा वा,
 तस्वमिष्टं तु पश्यतु । कीटसंख्यापरिज्ञानं, तस्य नः
 कांपयुज्यते ? ॥ १ ॥' इत्याशङ्क्याह—सदा-सर्वकालं स-
 त्यं—अवितथभाषणत्वेन संपन्नाऽसौ, अवितथभाषणत्वं च
 सर्वज्ञत्वं सति भवति, नान्यथा । तथाहि—कीटसंख्यापरि-
 ज्ञानासंभवे सर्वत्रापरिज्ञानमाशङ्क्यते । तथा चोक्तम्—'स-
 दश वाधासंभवे तल्लक्षणमेव दूषितं स्याद्' इति सर्व-
 त्रानाश्वासः, तस्मात्सर्वज्ञत्वं तस्य भगवत पृच्छ्यम्, अ-
 न्यथा तद्वचसः सदा सत्यता न स्यात्, सत्यो वा सं-
 यमः सन्तः-प्राणिनस्तोभ्यो हितत्वाद् अतस्तेन तपःप्रधा-

नेन संयमेन भूतार्थहितकारिणा सदा-सर्वकालं संपन्नो-
युक्तः, एतद्गुणसंपन्नश्चासौ भूतेषु-जन्तुषु मैत्री-तद्रक्षण-
परतया भूतदयां कल्पयन्-कुर्यात् । इदमुक्तं भवति-प-
रमार्थतः स सर्वज्ञस्त्वदशिनया यां भूतेषु मैत्रीं कल्प-
येत्, तथा चोक्तम्—“मातृवन्परदारानि, परद्रव्याणि लोष्ट-
वत् । आत्मवत्सर्वभूतानि, यः पर्याति स पर्याति ॥ १ ॥ ”
॥ ३ ॥ सूत्र० १ ध्रु० १५ अ० । “ वरं कृपशनाद्वापी, वरं वा-
पीशनात्कनुः । वरं क्रतुशतात्पुत्रः, सत्यं पुत्रशताद्दरम् ॥१॥ ”
स्था० ४ टा० ३ उ० ।

सबसेषु वा अणवञ्जं परं ।

सत्येषु वाक्येषु यदनवद्यं पीडानुत्पादकं वाक्यं तत् भेष्टं स-
त्यं-तदेव यत्पगपीडानुत्पादकम् । यतः लोकेऽपि धृत-वाद्-
तथाऽसत्येन कौशिकः “पतिना वधयुक्तं नरकं तीक्ष्णं न ”
यथा—“ तदेव काणं काणं ति, पंडुगं पंडुगं ति वा । वाहिञ्चं
वाहिरोगि ति, चौरं चौरं ति नो वद ॥१॥ ” सूत्र० द्वापि० १
ध्रु० ६ अ० । रा० । सद्गुणो हितं सत्यम् । परमार्थे, यथावस्थि-
तपदार्थनिरूपणे मोक्षे, तदुभयभूते संयमे, सूत्र० १ ध्रु० १२
अ० । उक्त० । स्था० । नं० । ष्य० । भ० । ध० । वृ० । स० ।

सच्चमि धिं कुव्वहा (सू० ११२×)

‘ सच्चं ’ इत्यादि, सद्गुणो हितः सत्यः-संयमस्तत्र धृति-
कुरुष्व, सत्यां वा-मीनीन्द्रागमा यथावस्थितयस्तुस्वरू-
पाविर्भावनात् । तत्र भगवद्वाक्यां धृतिं कुर्मार्गपरित्यागेन
कुरुष्वमिति । आचा० १ ध्रु० ३ अ० २ उ० ।

तमेव सच्चं शीसकं जं जिणेहिं पवेइयं । (सू० १६२×)

‘ तमेव सच्चं ’ इत्यादि, यत्र कश्चित्त्वसमयपरसमय-
ज्ञाचार्याभावात् सूक्ष्मव्यवहिततीर्णान्द्रयपदार्थेषु भयस्निद्धदृष्टा-
न्तस्मयगोहृत्वभावाच्च ज्ञानावरणीयाद्येन सम्यग्ज्ञानाभा-
वेऽपि शङ्काविचिकित्सादिरहित इदं भावयन्, यथा तदेवकं
सत्यम्-अचित्तम् । आचा० १ ध्रु० ५ अ० ५ उ० ।

तत्सत्यतामिव दर्शयन्नाह—

से नृणं भेते ! तमेव सच्चं शीसकं, जं जिणेहिं पवेइयं ? , हंता
गोयमा ! तमेव सच्चं शीसकं जं जिणेहिं पवेदितं । (सू० ३०)

‘ से नृणं ’ मित्यादि व्यक्तम्, नवरं तदेव न पुरुषान्तरैः
प्रवेदितं रागाद्यपहतत्वेन तत्प्रवेदितस्यासत्यत्वसम्भवात्,
सत्यम्-सूनुते तच्च व्यावहारतोऽपि स्यादत आह—निः-
शङ्कम्-अविद्यमानसन्देहमिति ।

अथ जिनप्रवेदितं सत्यमित्यभिप्रायवान् यादृशो भवति-
तद्दर्शयन्नाह—

से नृणं भेते ! एवं मणं धारेमाणे एवं पकरमाणे एवं
चिद्रेमाणे एवं संवरेमाणे आणाए आराहए भवति ? , हंता
गोयमा ! एवं मणं धारेमाणे० जाव भवइ । (सू० ३१)

‘ से नृणं ’ मित्यादि व्यक्तम्, नवरं नूनं-निश्चितम्,
‘ एवं मणं धारेमाणे ’ ति ‘ तदेव सत्यं निःशङ्कं य-
ज्जिनैः प्रवेदितमित्यनेन प्रकारेण मनो-मानसमुत्पन्नं
सत् धारयन्-स्थिरीकृत्यन् ‘ एवं पकरमाणे ’ ति-उक्त-
पेणानुत्पन्नं सत् प्रकृत्यन्-विधानः ‘ एवं चिद्रेमाणे ’ ति-
उक्तन्यायेन मनश्चष्टयन् सत्यमतानि सत्यानीत्यादिचि-
६६

न्ताया व्यापारयन् चेष्टमानो वा विधेयेषु तपोध्यानादिषु
‘ एवं संवरेमाणे ’ ति-उक्तवदेव मनः संवृतयन्-मता-
न्तरभ्यो निवर्त्तयन् प्राणातिपातादीन् वा प्रत्याचक्ष्णो
जीव इति गम्यते, ‘ आणाए ’ ति-आकाया-ज्ञाना-
द्यासंघारूपजिनापदेशस्य ‘ आराहए ’ ति-आराधकः-पा-
लयिता भवतीति । भ० १ श० ३ उ० ।

सच्चमि परिचिद्विडु । (सू० १४०×)

सत्यमिति श्रुते तपः संयमो वा तत्र परिचिने स्थिरे तस्थुः
स्थितवन्तः, उपलक्षणार्थत्वात् त्रिकालविषयता द्रष्टव्या-त-
त्रातीतं कालं अनन्ता अपि सत्ये तस्थुर्वर्त्तमाने पञ्चदशसु
कर्मभूमिषु संख्येयास्तिष्ठन्ति, अनागतं अनन्ता अपि स्था-
स्यन्ति । आचा० १ ध्रु० ४ अ० ३ उ० । स्वप्नादिप्रकारेण
अवितथोपदेष्टरि देवादिक, भ० १ श० ८ उ० । औ० । (‘ वि-
णय ’ शब्दे षष्ठं भागं एतत्कथानकमुक्तम् ।)

सच्चमेव समभिजाणाहि सच्चस्स आणाए से उवडिण
मेहावी मारं तरइ । (सू० ११८×)

सद्भ्यो हितः सत्यः-संयमस्तमेवापरव्यापारनिरपेक्षः
समभिजानीहि-आनेवनापरिज्ञया समनुतिष्ठ, यदि वा-स-
त्यमेव समभिजानीहि गुरुस्वास्तिगृहीतप्रतिज्ञानिर्वाहको भव।
यदि वा-सत्यः-आगमस्तत्परिज्ञानं च मुमुक्षोस्तदुक्तप्रति-
पालनम्, किमर्थमर्तादिति चेदाह-‘ सच्चस्स ’ इत्यादि
सत्यस्य आगमस्याज्ञयोपस्थितः सन् मेधावी मारं-संसारं
तरति । आचा० १ ध्रु० ३ अ० ३ उ० । शब्दानुशासनोपद-
शिते यथोक्तलक्षणेऽविपरिते वचने, आ० म० १ अ० । (इदं
च ‘ मुसावायंवरमण ’ शब्दे षष्ठभागं ३२५ पृष्ठं विस्तरतः
प्रपञ्चितम् ।)

अथ द्वितीयव्रतलक्षणमाह—

सर्वथा सर्वतोऽलीका-दप्रियाच्चाहितादपि ।

वचनाद्धि निवृत्तिर्या, तन्मन्यव्रतमुच्यते ॥ ४१ ॥

सर्वतः क्रोधादिसकलप्रकारजिनतात् अलीकाद्-अस-
त्याच्च पुनर्गप्रयाद्-अप्रीतिकारिणः । तथा अहितादपि आ-
यतौ अहितकारिणः न केवलम् अलीकादेवत्यपिशब्दार्थः,
एवंविधाद्वचनाद्या सर्वथा त्रिविधत्रिविधेन निवृत्तिर्विर-
मणं तन् सत्यं-सत्यव्रतमुच्यते जिनैरिति शेषः । ननु अ-
लीकाद्वचनाद्विनिवृत्तिरित्येवास्तु सत्यव्रताधिकारात् किम-
प्रियाऽहितयोर्ग्रहणं तयोरनाधिकारात्, इति चेत् ; मैव व्यथ-
हारतः सत्यस्यापि अप्रियस्याऽहितस्य च परमार्थतोऽ-
सत्यत्वात्, यथा-चौरं प्रति चौरस्त्वं, कुष्ठिनं प्रति कुष्ठी-
त्वमिति, तदप्रियत्वाच्च तथ्यम्-तथा च सूत्रम्-“ तदेव काणं
काणं ति, पंडुगं पंडुगं ति अ । वाहिञ्चं वाहि रोगि ति, तण
चौरं ति नो वद ॥१॥ ” अत एव पदं भाषा अप्रशस्ता उ-
क्तास्तथाहि-“ ह्रील्लिअस्सिअफरुसा, अल्लिआ तह गारह-
त्थिआ भासा । छुट्ठी पुण उवसंता-हिगरणउल्लाससंजणणी
॥१॥ ” इति तथा मृगयुभिः पृष्टस्यारगं मृगान् दृष्टवतो मया
मृगा दृष्टा इति तज्जन्तुघातहतुत्वाच्च तथ्यम् । तथा चांक्तं
योगशास्त्रे—“ न सत्यमपि भावते, परपीडाकरं वचः । लो-
केऽपि धृतं यस्मात्, कौशिको नरकं गतः ॥ १ ॥ ” इति ।

सञ्च

ध०३ अधि० । आचा० । (सत्यवचने कालिकाचार्योदाहरणम् ' उम्मगादसणा ' शब्दे द्वितीयभागे ८३५ पृष्ठे उक्तम् ।)

अहोरात्रस्य दशमं मुहूर्तं, स० ३० समय० । (सत्याऽसत्य— इति चत्वारि पुरुषजातानि 'पुरिसजाय' शब्दे पञ्चमभागे १०१८ पृष्ठे दर्शितानि ।)

सार्च-त्रि० । सपूज्ये, अविनेथे, जगत्पूजास्वरूपात्तस्य । ध० ३ अधि० । प्रश्न० ।

दश—धा० । प्रज्ञा, प्रा० । " दशो निश्चल-पञ्चदशव्यञ्ज-त्रयज्ज-सच्च-देवस्योऽश्रवाधकलाधकस्य—पुतोअ-पुलअ-निश्चावअस-पासाः" ॥ ८ । ४ । २८२ ॥ अनेन दश स्थाने सच्चोदशः । सच्चइ । पश्यति । प्रा० । (सत्यं केन सह वक्तव्यम् इति ' भरह ' शब्दे पञ्चमभागे १४१६ पृष्ठे गतम् ।)

सच्चइ-सत्यकि-पुं० । निर्घन्थीपुत्रे, स्था० ६ ठा० ३ उ० । (तस्य वक्तव्यता ' गिर्यतिपुत्र ' शब्दे चतुर्थभागे २०८६ पृष्ठे कथिता ।) यो हि द्वादशस्त्रीर्थेद् भविष्यति । स० । ती० । स्थ-शालालुपे स्वनामस्थाने पुत्रे, आचा० १ ध्रु० ३ अ० १ उ० ।

सञ्चउर-मत्यपुर-न० । जम्बूद्वीपे भरतक्षेत्रे मरुमण्डले स्वनामस्थाने नगरे, ती० ।

" पणमिय सिरिधीरजिणे, देधे सिरिधेभसंनिकयसेवे ।

सञ्चउरतिथकण्ये, जहासुअं किं पि जेणमि ॥ १ ॥

सिरिनाहडनरये, कारिअ जिणभवणिसेदसदारुमए ।

तेरसवच्छरसइए, वीरजिणो जयउ सञ्चउर ॥ २ ॥ "

इहैव जम्बूद्वीपे दीपे भारहं वासं मरुमण्डले सच्चउरं नाम नगरं, तस्य नाहडकारियं सिरिजिजिगसूरिगणहरपइद्वयं पिसलमय सिरिधीरविष्ये चैहरं अचछइ । कहे नाहड-राइणा तं कारिअं ति । तस्म उपपत्ती भणणइ । पुंवि न-डुलमंडलमंडगामंडोयनयस्म स्मामिं रायाणं बलवंतहि दाइएहिं मारिऊणं तं नयरं आइद्वयं । तस्म रणो महादेवी आधरणसत्ता पलाइत्ता बंभाणुपुं पत्ता । तस्य य सा सय-ललकखणसंपुणं दारयं पमृआ । तस्यो नयरीए बाहिं ए-गन्थे रुक्खे तं बालयं भोालिआगयं ठावित्ता सयं तपामए उिया । किञ्चि कम्मं काउमादत्ता । तस्य य देवजोगेण समागया सिरिजिजिगसूरिणो तरुच्छायं अपरावत्तमाणि ददुण एस पुण्ययंते भावि ति क-लिऊणं चिं अथलोइता अचछइ । तीए गयपत्तीए आ-वंतुणं भणिआ सूरिणो—भयवं ! किं एस दारुआ कुल-कखणा कुलकखयकरो दीमइ ? । सूरिहिं वुत्तं—भइ ! एस महापरिसो भविस्सइ, ता सव्वपयसेण पालिणउजा । तस्यो सा अणुकेपाए चैहरचित्तकरणे निउत्ता । गुणेहिं सो अ दारुआ कयनाहडनामो गुरुमुहाओ पन्नपरमेट्टि-मोकारं सिक्खउं सो अ चयलत्तेण गहिअधणुसरो अ-कखयपट्टयस्स उषरिं आगच्छइते मूसए अमूदलकखा मारइ । तस्यो सावपहिं चैहराओ निककालिओ । जगाणं गाथीओ रक्खइ । अन्नया केण वि जोगिणा परवाहरे भ-मंतेण सो विट्ठो । बत्तीसलकखणधरो ति विन्नासिओ । त-आ तेण सुयरणपुरिससाहणत्थं तमसुगच्छंतेण तस्स मायरं अणुणविअ तन्धेव डिइं कया । तस्यो अवसरं तेण

जोगिणा भणिओ नाहडो, जस्य गाधीरकखणां कुणंतेो रक्खुग्धं कुलिसतरे पामसि तस्य चिरहं काऊणं ममं क-हिजामि । बालेण नहं ति पडिषणं । अन्नया दिव्वुजो-पणा तं ददुणं जाणाविअं । जोगिणो दो वि गया तस्य । तस्यो लहुत्तविहाणणं अग्निं पज्जालिऊणं तं रक्कलीरं तस्य पक्ख-वित्ता जोगिमि पयाहिणं दितेो, नाहडणावि पयक्खणीक-ओ अग्नी । कहिं चि जोगिणो वुट्टिचित्तविणि नाऊणं रायपुत्तेण सुमारिओ पंचनमुक्कागे ! तस्यभावेण जोगी अ-णहवंतेो उक्खिअविअ जलेण खिलो नाहडणं, जाओ सु-यणापुरिसो । तस्यो चित्तिअं तेण अतो मंतस्स मा-हणं । कहे नु तेसिं गुरुणं एयस्स धायगाणं पच्छुवय-रिस्सामि ति आगंतुं पणया गुरुणो, सव्वं अ तं सकयं धियाणं । किञ्च आइसहं ति भणियं, गुरुयणाओ उत्तगाइं चउवीसं चैआरं कारिआरं कमेण पतो पउरं रज्जिसिरिसंखसंभारणं गंतुं गहिअं पइयं सट्ठणं । अन्नया विअत्ता सिरिजिजिगसूरिणो तेण, जहा भगवंते किं वि कज्जं आइसहं जेण तुज्जाणं मज्जं य किस्ती चिरकालं पसरइ ति । तस्यो गुरुहिं धेणुं चउहिं थंलोहिं जस्य खीरं भरइ तं भूमिं अम्भुदयकरं नाऊणं तं ठाणं वंसिअ रणो । तेण गुरुआएलणं सच्चउरं वीरमुक्खाओ वुट्ठी मसणहिं महंते कारिअं अम्मंलिहसिहरं चैअं । तस्य पइट्टाविआ पिसलमइं सिरिमहाधीरपडिमा जजिगसू-रिहिं । जया पइट्टाकरणत्थं आयगिया पट्टिआ तथा अंत-रालं पणमि उरुमलगं वहनामं नाहडणयपुव्वपुरिस-स्स विअकरायस्स आसादरुहस्स मुणीए पइट्टा कया । वीरमि लगे लगे विसंसाउ मइअ महीए जायाए संखनामचित्तलेणं गुरुआएमाओ इंडघाएण कुवओ कओ अज्जं वि संखकुवओ भणइ । सो अणया सुक्का वि वइसाहपणणमाए पाणएल भणिइ । तइए लगे वीरसामी पइट्टिओ । जमि य लगे वीरस्स पइट्टा कया तमि चैव लगे दुग्गासूअगामे वयणए गामं च दुत्ति वीरपडिमाओ साहुसावयहत्थाए सि--अवासेहिं पइट्टियाओ । तं च वीरपडिमे निअमअइ राया । एवं नाहडणं जं विवे कारिअं तं च बंभसंतजक्खेण सर्वाहि-अपाडिहेण अहोनिस्सिं पज्जुवासिजइ । सो अ पु-विं घणं देवसिट्ठिणा वसहो आसि, तेण वगयइए नदीए पं-चसयसगडभरो कइओ । सो तुट्ठो, तस्यो सिट्ठिणा चारिज-लाऽऽइहेउं वयणं दाऊणं वइमाणगामवासिलोआणं सम-पियं । तं य गामिल्लया गहियारुच्छा तस्स वसहस्स चितं पि न कुणंति, तस्यो सो अकामनिज्जराए मरिऊणं वंतेसु स्-लपाणिनामं जक्खो जाओ । विभंगमाणं पउजियं विज्जाय पुव्व-जम्मवइरो तमि गामं वइमच्छरा मारिं विउव्वइ । तस्यो अ-इमाणो गामो एहाउं कयवलिक्कम्मो धूअकडुच्छअहत्थो भणइ-जस्स देवस्स दाणवस्स वा अमंहिं किं पि अवरइ सो मरिसे-उत्ति । तस्यो तेण जक्खेण पुव्वभयवसहस्सवुत्तंतेो कहिओ । तस्स वसहस्स अट्टिपुजोवरिं देउलं लोपहिं कयो । तस्स पांडमा कारिया इंदस्समो देव व्व उट्टिओ । तस्यो सो वइमाणगामो अट्टिअगामो ति पसिजो । जायं सिवं । कमेणं वइजतगताव संसओ भयव वइमाणसामी वुउमत्थविहारं विहरंतेो धा-

सारसे तत्थ गामे पत्तो । गाममणुक्कविन्न तत्थेव देवउले रय-
लीए काउस्सग्गे ठिओ । तेण मिच्छादिट्ठिणा सुरेण भीमदृहा-
सहत्थिपिसायनागद्धेहि उवसग्गिता सिरकक्कनासायंतनह-
त्थिपिट्ठिवियाणुओ विउव्वियाओ । सव्वथा भययं तमक्खंभं
नाऊण सो उवसंतो गीयनदुयुइमाईहि पज्जुवासेइ । तण्णभिई
तस्स जक्कस्स बंधसंति ति नामे रुढं । सो य सञ्चउरवीर-
वेइए पइट्ठायिसेसेण निवेसइ । इओ अ गुज्जरधराए पच्छिम-
भागे वलहि ति नयरी रिद्धिसमिज्जा । तत्थ सिलाइओ नाम
राया । तेण य रयणज्जियकेकसीलुज्जण रंक्कओ नाम सिट्ठो प
राभूओ । सो अ कुर्विओ तच्चिगगहत्थं गज्जणवइहस्मीरस्स
पभूओ धणं दाऊण तस्स महंने सेम्भं आणेइ । तम्मि अघसरं
वलहिओ वंय्यहसामिपडिमा अवस्सित्तालकुत्ता अहि-
ट्टायगबलणं भयणपंढणं अघपट्ठणं गया । रद्धाहिरूढा य दे-
वयाबलेण वीरनाहपडिमा अदिट्ठवत्तीए संखरंतीए आसी-
यपुणे सिरिमालपुरमागया । अणं वि साइसया देवा
जहोच्चियं ठाणं गया । पुरंदेवयाए सिग्गिइमाणसूरीणं उ-
प्याओ जाणविओ । जत्थ भिक्खालइ वीरं रहिरं हाऊण
पुण वीरं हाइइ तत्थ साह्मि हायव्वं ति । तेण य सेन्नेण
विक्रमाओ अट्ठहि सपहि पणयालेहि वरिसाणं गपहि वलहि
भंजिऊण सो राया मारिओ । गओ सट्ठायं हस्मीरा, तओ अ-
रणया अन्नो गज्जणवइ गुज्जरं भंजिउं तओ वलंता पत्तो स-
ञ्चउरं इससयइकासीए विक्रमवरिसे मिच्छराओ । दिट्ठं तत्थ
मणोहरं वीरभवणं पविट्ठो हणहणं ति । तओ गयउरज्जित्ता
वीरसामी ताणि उ ज्ञसमिसं पि न चालिओ सट्ठायणोओ । त-
ओ बइल्लसु ज्जित्तएसु पुव्वभवरागेणं बंधसंतिणा अंगुलच-
उकं चालिओ सयं हकंति वि गज्जणवइम्मि निव्वलीहोउं ठिओ
जगनाहो जाओ । विलक्खो मिलक्खुनाहो । तओ घणघाणहि
नाडिओ सामीलगतं घाया ओगेहसुंदरीणं । तओ खगप-
हरिसु विहलीभूएसु मच्छरणं तुरकंहि वीरस्स अंगुली काट्ठि-
आते गहिऊण य ते पाट्ठिओ । तओ लग्गा पज्जलिओ तुरयाणं
पुच्छा लग्गा य बलिओ मिच्छाणं पुच्छा । तओ तुरए छाड्ठिता
पायचारिणो चेष पण्डा धम्म ति धरणीए पाडिया । गहमानं
सुमरंता विलवंता दीणखीणसव्वबला नहंणो अदिट्ठवाणीए
भणिया । एवं वीरस्स अंगुली आणीता तुम्हेहि जीवसंपए
पाडिओ, तओ गज्जणवइवई विम्भिमणो सीसं धुणंतो
सिज्जारे आइसइ, जहा-पयमंगुलि बालऊण तत्थेव ठावह ।
तओ भीएहि तेहि पक्खाणीया सा लग्गा य मड ति सा-
मियो करं, तमच्छुरं पिच्छिय पुणो वि सव्वपुणं पि न मग्गं
ति तुरुक्का । तुट्ठो चउव्वहो समणसंघो वीरभवणे पूआ-
महिमागीयनदुवाइत्तद्विगदाणेहि पभावणं करइ । अ-
अया बहुम्मि काले बालीणे मालवाहिवइरिओ गुज्जरधरं-
भंजिऊण सञ्चउरसामीए पट्ठो । तओ बंधसंतिणा पउरं
सिक्कं विउव्विऊण भंजिओ तस्स बलं । तस्स र्हास आ-
वाससु उट्ठिओ वज्जग्गी । मालवाहिवई कांसओ कुट्टागारा-
इ छंदिअ पण्डो कागणासं । अह अअया तेरहसयअइयाले
विक्रमसंवच्छरणं पबलेणं कप्पुरदलेणं वेसंति भज्जेने न-
यंरं, गामेसु पलाणसु, जिणभवणदुवारिसु दाक्कएसु, जोअ-
णचउमउमे बंधसंतिमाहण्णं अणाहयगहिरस्सरं तं-
वक्कं वज्जंतं सोऊण सिरिसारंगंदेवमहाराणो आगमणं सं-

किऊण भग्गं मुग्गलवलं । सञ्चउरसामी वि न खंपिओ । अह
तेरससयक्खण्णविक्रमवरिसं अलाउदीणसुरनाणस्स कणिट्ठो
भाया लुक्खाननामधिज्जा दिक्खीपुराओ मंतिमाहव-
परिओ गुज्जरधरं पट्ठिओ । विक्ककडाहिवई समरसीहण
इउं दाउं मवाइसेतो तथा रंक्कओ । तओ हस्मीरजुव
राओ मेवाइसेसं मुहडासयाई नयराणि य भंजिय आ-
सावाणीए पत्तो । कण्णदेवराओ अ मट्ठो । सोमनाहं च घण-
घाणं भंजिता गहुं परोविऊण दिक्खीवामणथलीए गंतुं मं-
डलिक्करेण य दंडिता सोरयंटुं नियट्ठायं पयट्ठायिता आ-
सावणीए आवासिओ । गहमंदिरदेवकुलार्णि पज्जालेइ क-
मेण सत्तसयवंसे संपत्ता । तओ सञ्चउरे तेहव अगाह-
तेसु खकेसु यज्जेतेसु मिलिक्कइलं पलाणं । एवं अणेगाणि
अवदाणाणि पुहवीमंडले सव्वओ वीरनाहस्स पभावाणि
बुक्कंति । अह अलंघणिज्जा भविशब्बय ति इसमकाल-
विलसिएणं केलिप्पिया वंनरा हवंति । गोमंसरुहिरछंदिए
अ भवणाओ दूरीभवति देवयाउ ति, असक्किहिए पमत्तं अ-
हिट्ठायगे बंधसंतिजक्कम्मि अलाउदीणए एणो सो चेष अ-
णप्पमाहणो भयवं वीरसामी तेरसयमत्तसट्ठे विक्रमाइए-
संवच्छुरं दिक्खीए आणित्ता आसायणाभायणं कओ । का-
लेनेरेण पुणरवि पडिमंतरपायइए भावा पूआग्गिहो भाव-
स्सइ । 'सञ्चउरकप्पमेय, निच्चं वायंतु माहिमयं अमयं ।
वच्छिअफलसिद्धिकए, सिग्गिणपहसूरीणो भव्वा ॥ १ ॥'
इति श्रीसत्यपुरकल्पः । ती० १६ कल्प ।

सञ्चणमि-सत्यनेमि-पुं० । समुद्रविजयस्य राज्ञः शिवाद्-
व्यामुत्पन्ने पुत्र, अन्त० । (स चारिणंनेमरन्तिके प्रव्रज्य-
शुभ्रुजयं सिद्ध इत्यन्तकृद्दशानां चतुर्थे वर्गे तथमं अध्ययने
प्रत्यपादि ।)

सञ्चपरम्प-सत्यप्रतिज्ञ-त्रि० । सत्यसन्धे, अङ्गीकृतपरिपा-
ल्यितारि, आव० ४ अ० ।

सञ्चपरक्रम-सत्यपराक्रम-त्रि० । विहितवीर्ये, उत्त० १८ अ० ।

सञ्चपरुवय-सत्यप्ररूपक-त्रि० । अविन धदेशकं, जीवा० १
आध० ।

सञ्चप्यमा-सत्यप्रभा-त्री० । सत्यभामानाम्यां कृष्णस्याप्र-
महिष्याम्, स्था० ८ ठा० ३ उ० । (सा ख नेमरन्तिके प्रव्र-
ज्य सिद्धा ।)

सञ्चप्यभाव-सत्यप्रभाव-त्रि० । प्रत्यक्षतो दृश्यमानप्रभुत्वे,
श्री० ।

सञ्चप्यवाय-सत्यप्रवाद-न० । सत्यं संयमो वचनं प्रकर्षेण
सप्रपञ्चं वदन्ति यत्रति सत्यप्रवादम् । पूर्वे, नं० । सत्यप्रवादं
नाम यत्र जनपदसत्यादः प्रवदनमिति । दश० १ अ० । स० ।
तस्य पदपरिमाणमेका कोटी एकपदाना । स० १४७ सम० ।

सञ्चप्यवायपुत्र-सत्यप्रवादपूर्व-न० । पट्टे पूर्वगतधृतभेदे, स्था०

सञ्चप्यवायपुत्रस्स णं दुवे वन्धू पप्पत्ता । (सू० १०६)

'सञ्चप्यवाय'त्यादि, सद्भ्यां जीवभ्यां द्वितः सत्यः—सं-
यमः सत्यवचनं वा न यत्र सभेदः सप्रतिपक्षश्च प्रकर्षे-
णाच्यतेऽभिधीयते तत् सत्यप्रवादं तच्च तत् पूर्वकं च सकल-

सञ्ज्ञापवायपुरुष

भुनात् पूर्वं क्रियमाणत्वादिति सत्यप्रवाचपूर्वम्, तच्च प-
ष्ठे, तत्परिमाणं च एका पदकोटी पदपदाधिका, तस्य द्वे व-
स्तुनी वस्तु च तद्विभागविशेषोऽध्ययनादिवदिति । स्था० २
ठा० ४ उ० । स० ।

सञ्ज्ञाणु-सत्यभानु-पुं० । धर्मजिनेन्द्रस्य पितरि, ति० ।
(समवायाङ्ग तु भानुरित्येव ।)

सञ्ज्ञाभामा-सत्यभामा-स्त्री० । स्वनामख्यातायां कृष्णाग्रम-
हिष्याम्, आचा० १ भृ० ४ अ० १ उ० ।

सञ्ज्ञमंत-सत्यमन्त्र-पुं० । महस्यामप्यापदि अदीनि, “सञ्ज्ञं
पधानं महतीं च आवदीप जा अदीयो भवति—सा
सञ्ज्ञमंतो” नि० सू० २ उ० ।

सञ्ज्ञमणजोग-सत्यमनोयोग-पुं० । मनोयोगभेदे, कर्म० ४
कर्म० । (‘मणजोग’ शब्द पष्ठभागे ८४ पृष्ठेऽस्य व्याख्या द्र-
ष्टव्या ।)

सञ्ज्ञमण्यप्रोग-सत्यमनःप्रयोग-पुं० । सद्गुणार्थचिन्तन-
निबन्धनस्य मनसः प्रयोगे, म० ५ श० ४ उ० ।

सञ्ज्ञरत-सत्यरत-त्रि० । सत्यप्रधाने, “अकोदणे सञ्ज्ञरते
तयस्मी ।” सूत्र० १ भृ० १० उ० ।

सञ्ज्ञरित-सञ्ज्ञरित-त्रि० । सञ्ज्ञरणे शोभनसंयमे, दर्श०
३ तत्त्व ।

सञ्ज्ञवहजोग-सत्यवाग्योग-पुं० । वाग्योगभेदे, कर्म० ४ कर्म० ।
(‘वहजोग’ शब्द पष्ठ भागे ७५८ पृष्ठे स्वरूपमस्य द्रष्टव्यम् ।)

सञ्ज्ञवं-सत्यवत्-पुं० । त्रिशप्तमंऽहोरात्रमुहूर्त्ते, चं० प्र०
१० पाहु० ।

सञ्ज्ञवई-सत्यवती-स्त्री० । दर्शनपुं० वन्तवक्रगजभार्यायाम्,
आव० ४ अ० ।

सञ्ज्ञवयण-सत्यवचन-न० । सद्भ्यां—मुनिभ्यां गुणैः
पदाधेभ्यां वा हितं सत्यम् । आह च—“ सञ्ज्ञं हियं स-
यांमह सतां मुणउ गुणा पयन्था वा” सत्यं च तद्वचन-
ञ्च सत्यवचनम् । प्रश्नः २ संव० द्वार । यथार्थवचने,
दर्श० । मृषावाचद्विग्नौ, स्त्री० । रा० । स० । (खलुस्त्रिशन्
सत्यवचनस्यांतशयाः ‘अहमेस’ शब्दे प्रथमभागे ३१
पृष्ठे दर्शिताः ।)

सञ्ज्ञवाइ-सत्यवादिन्-पुं० । अविरोद्धकारि, दश० ६ अ०
३ उ० ।

सञ्ज्ञवाय-सत्यवाद-पुं० । सत्यां वादः सत्यवादः । तथ्य-
वादः, स्था० १० ठा० ३ उ० ।

सञ्ज्ञविय-सत्यविद्वम्-पुं० । संयमपालके, पा० ।

सञ्ज्ञवीरिय सत्यवीर्य-पुं० । अभिमन्दनजिनस्तावके, “ ति-
ञ्चव सयसद्वस्ता, अभिणंऽणजिणवरस्त सीलाणं । सञ्ज्ञ-
वीरियधुयस्त, सिद्धन्था संवरसुयस्त ॥ ” ति० ।

सञ्ज्ञसंध-सत्यसन्ध-पुं० । सत्यप्रतिज्ञे, आव० ४ अ० ।
आ० म० ।

सञ्ज्ञसंहणसंध-सत्यसंहननबन्ध-पुं० । सर्वेण सर्वस्य संह-
ननलक्षणो बन्धः क्षीरनीरादीनामिवेति । सत्यसंहननबन्धभेदे,
म० ८ श० ६ उ० ।

सञ्ज्ञसेण-सत्यसेन-पुं० । ऐरवतवर्षे भविष्यति त्रयोदशे
जिने, प्रव० ७ द्वार ।

सञ्ज्ञसेव-सत्यसेव-त्रि० । सेवायाः सफलीकरणात् । सेवा-
फलदे, का० १ भृ० १ अ० ।

सञ्ज्ञा-सत्या-स्त्री० । भाषाभेदे, विशेष० । (अत्रत्या व्याख्या
‘भासा’ शब्दे पञ्चमभागं गता ।)

सञ्ज्ञामोस-सत्यामृषा-अव्य० । यत्र किञ्चित्सत्यं किञ्चिन्मृषेति
मिथभाषायाम्, आचा० २ भृ० १ सू० ४ अ० १ उ० । स्त्री० ।
दश० । (सत्यामृषावक्रव्यता ‘भासा’ शब्दे पञ्चमभागे १५२३
पृष्ठे द्रष्टव्या ।) (‘सञ्ज्ञ’ शब्देऽस्मिन्नेव भागे सूत्रं गतम् ।)

अथ तृतीयाया दश भेदाः, यथा—

“ उष्ण १ वियग २ मीसग ३,

जीव ४ अजीव ५ जीवअजीव ६ ।

तह मीसिया अणता ७,

परित्त ८ अडा य ९ अज्जया १० ॥ १ ॥ ”

अत्र मिश्रताशब्दस्य प्रत्येकं योगादुत्पन्नमिश्रता इत्यादि
द्रष्टव्यम्, ततश्च—उत्पन्नमिश्रताऽनुत्पन्नैः सह संख्यापूर-
णार्थं यथा सा उत्पन्नमिश्रता । एवमन्यत्रापि यथायोगं
भाव्यम् । तत्रोत्पन्नमिश्रता कः?, यथा—कस्मिंश्चिद् ग्रामं
न्यूनस्वधिकेषु वा दारकेषु जातेषु दश दारका अप्राप्य-
जाता इत्यादि व्यवहरतः सत्याऽसत्या एव, श्वस्तं शने
दास्यामीत्युक्त्वा पञ्चाशत्यपि दत्तं लोके मृषात्वादर्शनात्
अनुत्पन्नांश्च मृषात्वव्यवहारान्, १ । एवं मरणकथा वि-
गतामिश्रता २ । अकृतनिश्चये जातस्य मृतस्य च कृतप-
रिणामस्याभिधाने मिश्रकर्मिश्रता उत्पन्नविगतमिश्रतत्त्व-
र्थः, यथा—अद्य दश जाता मृताश्चरति ३ । तथा बहूनां जी-
वानां स्तोकाणां च मृतानां शङ्खशङ्खनकादीनामकत्र राशौ
दृष्टे जीवराशिरयमिति भाषणं जीवामिश्रता ४ । एवं प्रभू-
तेषु मृतेषु स्तोकेषु च जीवसु अजीवराशिरिति वाक्य-
म् ५ । तथा तस्मिन्नेव राशौ अकृतनिश्चये एतावन्तो जी-
वन्त एतावन्तश्च मृता इति अवधारणवाक्यं च जीवा-
जीवामिश्रता ६ । तथा मूलकादि अनन्तकायं तस्यैव स-
त्कं: परिपाण्डुपत्रैरन्येन वा केनचिद्दन्तस्पातना मिश्रं वि-
लोक्य सर्वोऽप्येव अनन्तकाय इति वदन्तोऽनन्तमिश्रता ७ ।
एवं प्रत्येकमन्तेन सह दृष्ट्वा सर्वोऽपि प्रत्येक इति वदतः
प्रत्येकमिश्रता ८, अडा—कालः स चेद्द प्रस्तावात् दिवसे
रात्रिर्था गृह्यते, सा मिश्रता यथा साऽऽमिश्रता-
यथा कश्चित् कञ्चन त्वरयन् दिवसेऽपि रात्रिर्जा-
तेति वदति ९, तथा दिवसस्य रात्रिर्था एकदेशोऽऽका
सा मिश्रता यथा साऽऽकाऽमिश्रता, यथा प्रथमपी-
ठ्यामेव त्वरयमाणः कञ्चन वक्रि—शीघ्रा भव, मध्याह्ने
जात इति १० । अ० ३ अधि० ।

सञ्ज्ञावाइ-सत्यावादिन्-पुं० । सत्यं वदितुं शीलमस्येति स-

त्यवादी । सत्यवदनशील, आच्चा० १ भ्रु० = अ० १ उ० ।
 सञ्ज्ञाहिङ्गिय-सत्याधिष्ठित-त्रि० । सत्येनाविद्यथभाषणेनाधि-
 ष्ठितः—समाश्रितः सत्याधिष्ठितः । सत्यवचनस्याप्ते, पा० ।
 सञ्ज्ञिदाणद-सञ्ज्ञिदानन्द-पुं० । सत्—शुभं शाश्वतं वा
 चित्-ज्ञाने तस्य य आनन्दः । सुखप्रकाशरूप इत्यपि, अष्ट०
 १ अष्ट० ।
 सञ्ज्ञोवाय-सत्यावपात-त्रि० । सफलसेवे, ज्ञा० १ भ्रु० =
 अ० । भ० । सत्याभिलाष, औ० ।
 सञ्छन्द-स्वच्छन्द-त्रि० । स्वम्-आत्मीयं छन्दः—अभिप्रायो य-
 स्याऽसौ । व्य० १ उ० । स्वाभिप्राये, अ० म० १ अ० । न० ।
 आव० । प्रव० । अनु० । ज्ञा० । आत्मच्छन्दसि, व्य० ६
 उ० । स्ववशं, विपा० १ भ्रु० २ अ० । ज्ञा० । अनु० । सुरु-
 च्छौ, स० ।
 सञ्छन्दचारि-स्वच्छन्दचारिन्-त्रि० । कामरूपिणि, आ० म०
 १ अ० ।
 सञ्छन्दमह-स्वच्छन्दमति-त्रि० । स्वच्छन्दा-स्ववशा स्ववशं
 वा मतिरस्येति—स्वच्छन्दमतिः । निरर्गलबुद्धौ, विपा० १ भ्रु०
 २ अ० । प्रव० । ज्ञा० ।
 सञ्छन्दया-स्वच्छन्दता-स्त्री० । स्वाभिप्रायेण वर्तितायाम्,
 व्य० १ उ० ।
 सञ्छन्दयाग्नि-स्वच्छन्दचारिन्-त्रि० । स्वच्छन्देन-स्वाभि-
 प्रायेण न तु जिनाज्ञया चरतानि स्वच्छन्दचारी । यथाछन्दे,
 ग० २ अधि० ।
 सञ्छन्दविगण्पिय-स्वच्छन्द-विकल्पित-त्रि० । स्वच्छन्देन स्वाऽ-
 भिप्रायेण विकल्पितम् । स्वेच्छाकाङ्क्षिते, व्य० १ उ० । संघा० ।
 सञ्छत्त-सञ्छत्त्र-त्रि० । छत्रेण सञ्छितं, स० ३४ सम० । जी० ।
 औ० ।
 सञ्छाय(ह)-सञ्छाय-त्रि० । सती-द्योभना ह्याया निर्मलस्व-
 रूपा येषां तारा० । “छाययां होऽकास्ती वा” ॥८॥ १ । २४६॥
 अनेनान्त्ययकारस्य वैकल्पिको हकारादेशः । सञ्छायम् । स-
 च्छाहम् । प्रा० । जी० । शोभनच्छायेषु, जी० ३ प्रति० ४
 अधि० ।
 सञ्जल-सञ्जल-त्रि० । जलसम्पूर्णे, कल्प० १ अधि० ३ क्षण ।
 सञ्जमा-सयशस्-स्त्री० । शीतलजिनस्य प्रथमशण्यायाम्,
 ति० ।
 सञ्जार्ह्य-स्वजातीय-त्रि० । आत्मीयजातिविशिष्टे, आ० म०
 १ अ० ।
 सञ्जित्था-सञ्जित्वा-अव्य० । शक्तिं गृहीत्वैत्यर्थे, नि० सू०
 १ उ० ।
 सञ्जीव-सञ्जीव-त्रि० । कोट्यागेपितप्रत्यञ्जे, ज्ञा० १ भ्रु० १६
 अ० । औ० । विपा० । मृतधात्वादीनां सहजस्वरूपापादने,
 ज० २ वक्ष० । स० । ज्ञा० ।
 सञ्जुह-स्वयूथ-पुं० । स्वकीयनिकाये, प्रभ० १ अधि० द्वार ।
 सञ्जोग-संयोग-त्रि० । संसारिणि, स्था० २ ठा० ४ उ० । मनो-
 वाक्कायात्मकैर्योगैः सह वर्त्तमानेषु, न० ।

संजोगि(ण) -संयोगिन् -त्रि० । सह योगैः कायव्यापारादि-
 भिर्यः सः संयोगी । स्था० २ ठा० १ उ० । सह योगेन वर्त्तन्ते
 ये त संयोगा मनोवाक्कायाः, ते यस्य विद्यन्ते स संयोगी । पं०
 सं० २ द्वार । मनोवाक्कायात्मकैर्योगैर्वर्त्तमाने, न० ।

संजोगिकेवल्लिगुणद्वाराण-संयोगिकेवल्लिगुणस्थान-न० । अयो-
 दश गुणस्थाने, कर्म० । योगो वीर्यं शक्तिरुत्साहः पराक्रम इति
 पर्यायाः, स च मनोवाक्कायलक्षणकरणभेदात्सिद्धः संज्ञा लभते,
 मनोयोगो वाग्योगः काययोगश्चेति । तथा चोक्तं कर्मप्रकृती-
 “परिणामालंबणगृह-णकारणं तेषां लक्षणात्मनिगं । कञ्जभा-
 मानुष-ण्वेवसर्वसमीक्यपपसं ॥१॥ ” तत्र भगवतो मनो-
 योगो मनःपर्यायज्ञानिभिरनुत्तरसुरादिभिर्वा मनसा पृष्टस्य
 सतो मनसैव देशनात्, ते हि भगवत्प्रयुक्तानि मनोद्रव्याणि
 मनःपर्यायज्ञाननार्वाधज्ञानेन वा पश्यन्ति, दृष्ट्वा च ते विष-
 क्षितिवस्त्वाकारान्यथानुपपत्त्या लोकस्वरूपादिबाह्यमर्थमव-
 गच्छन्तीति वाग्योगो, धर्मदेशनादौ काययोगो निम्नोन्मेषच-
 क्कमगादौ । ततोऽनेन योगत्रयेण सह वर्त्तते इति संयोगी ।
 “सर्वादिरन्” इतीन्प्रत्ययः । केवलं-केवलज्ञानं केवलदर्शनं
 च विद्यते यस्य स केवली । संयोगी चासौ केवली च संयो-
 गिकेवली तस्य गुणस्थानं संयोगिकेवल्लिगुणस्थानम् । कर्म०
 २ कर्म० । पं० सं० । आ० सू० । प्रव० । दर्श० ।

संजोगिभवत्थकेवलनाग-संयोगिभवत्थकेवलज्ञान-न० । स-
 ह योगैः कायव्यापारादिभिर्यः स संयोगी इन् समासान्तत्वात्
 स चासौ भवत्थश्च तस्य केवलज्ञानमिति विग्रहः । काय-
 व्यापारसाहितस्य भवत्थस्य केवलज्ञाने, स्था० ।

संजोगिभवत्थकेवलनागे दुविहे पठत्ते, तं जहा-पठमस-
 मयसंजोगिभवत्थकेवलनागे च, अपठमसमयसंजोगिभव-
 त्थकेवलनागे च । अहवा—चरिमसमयसंजोगिभवत्थ-
 केवलनागे च, अचरिमसमयसंजोगिभवत्थकेवलनागे
 च । (सू० ७१+)

‘संयोगी’ त्वादि प्रथमः समयः संयोगित्वे यस्य सः तथा
 एवं प्रथमा—इत्थादिसमयो यस्य स तथा, शेषं तथैव । ‘अ-
 थवे’ त्वादि चरमः अन्त्य—समयो यस्य संयोग्यवस्थायाः
 स तथा, शेषं तथैव । स्था० २ ठा० १ उ० ।

संजोगिण्य—संयोनिक-त्रि० । सह योग्या उत्पत्तिस्थानेन व-
 र्तन्ते इति संयोनिकाः । संसाग्नि, स्था० २ ठा० १ उ० ।

संजोति-संज्योतिष्-त्रि० । सह ज्योतिषा—उद्द्योतनेन वर्त्तते
 इति संज्योतिः । साग्निके, सूत्र० १ भ्रु० ४ अ० १ उ० । संज्योतिः-
 साग्निकर्मत्यर्थः । दश० ८ अ० २ उ० ।

सञ्ज-सञ्ज-त्रि० । प्रगुणीभूते, ज्ञा० १ भ्रु० १६ अ० । औ० ।

सञ्जम्—अव्य० । शीघ्रं, आनु० । तत्काले, वृ० १ उ० ३ प्रक० ।

सञ्ज—पुं० । वृक्षविशेष, ज्ञा० १ भ्रु० १६ अ० । विशेषस्थानं ।

पडज-त्रि० । पडभ्यां जातः पडजः । अनु० । “क-ग-ट-ड-
 न-व-प-श-व-स-क-पामूर्ध्वं लुक” ॥८॥ २ । ७७॥ अ-
 नेनात्र इकारस्य लुक । सञ्जा । पडजो । प्रा० । स्वरभेदे, “ना-
 साकण्डमुस्तालु-जिह्वादन्नाश्च संश्रिता । पडाभः सजायन्ते

यस्मा-नस्मान् पद्मज इति स्मृतः ॥ १ ॥ अनु० । ('सर' शब्दे सर्वा वक्रव्यतां यस्यामि ।)

सज्जइ—सद्यति—पुं० । सत्साधौ , षो० १२ विष० ।

सज्जण—सज्जन—पुं० । “ अन्त्यव्यञ्जनस्य ” ॥ ८११११ ॥ इति जकारस्य लुक् । सज्जनः । सज्जणो । प्रा० । विशिष्टलोक, प्रश्न० ३ आश्र० द्वार ।

नाम सज्जन इति त्रिवर्णकं,
कर्णकोटरकुटुम्बि चन्द्रवेत् ।
नाल्लमन्ति विषशक्तयस्तदा,
दिव्यमन्त्रनिहताः खलोक्तयः ॥ १ ॥
स्याद्गली बलमिह प्रदर्शयेत्,
सज्जनेषु यदि सत्सु दुर्जनः ।
किं बलं नु तमसोऽपि वर्यते,
यद्भवदसति भानुमालिनि ॥ २ ॥
दुर्जनस्य रमना सनातनी,
संगतिं न परुषस्य मुञ्चति ।
सज्जनस्य तु मुधातिशायिनः,
कोमलस्य वचनस्य केवलम् ॥ ३ ॥
या द्विजिहदलनाघनादरा—
द्याऽऽत्मनीह पुरुषोत्तमस्थितिः ।
याऽप्यनन्तगतिरेतेष्यन्त,
सज्जनस्य गरुडानुकारिता ॥ ४ ॥
सज्जनस्य विदुषां गुणग्रहे,
दूषणे निविशते खलस्य धीः ।
चक्रवाकदृग्दर्पतेर्घृतौ,
घृकदृक् तममि मङ्गमङ्गति ॥ ५ ॥
दुर्जेनेरिह सतामुपक्रिया,
तद्वचो विजयकीर्तिमंभवात् ।
व्यातनोति जिततापविप्लवां,
वह्निरेव हि सुवर्णशुद्धताम् ॥ ६ ॥
या कलङ्किवसनन सक्षया,
या कदापि न भुजङ्गमङ्गता ।
गोत्रभिन्सदमि या न सामतां,
वाचि काचिदतिरिच्यते सुधा ॥ ७ ॥
दुर्जनोद्यमतपत्तुपूर्तिजा,
तापतः श्रुतलता क्षयं व्रजेत् ।
नो भवेद्यदि गुणाम्बुवर्षिणी,
तत्र सज्जनकृपातपात्ययः ॥ ८ ॥
तन्यते सुकविकीर्तिवारिधां,
दुर्जनेन बडवानलव्यथा ।

सज्जननेन तु शशाङ्कौमुदी,
सङ्गरङ्गवदहो महोत्सवः ॥ ९ ॥
यद्यनुग्रहपरं सतां मनो,
दुर्जनात् किमपि नो भयं तदा ।
सिंह एव तरसा वशीकृते,
किं भयं भुवि शृगालबालकात् ॥ १० ॥
खेदमेव तनुते जडान्मनां,
सज्जनस्य तु मुदं कवेः कृतिः ।
स्मरता कुत्रलयेऽऽजपीडनं,
चन्द्रभासि भवतीति हि स्थितिः ॥ ११ ॥
न त्यजन्ति कवयः श्रुतश्रमं,
संभुद्वेव खलपीडनादपि ।
स्त्रोचिताचरणवद्वृत्तयः,
साधवः शमदमक्रियामिव ॥ १२ ॥
नव्यतन्त्ररचनं सतां रते—
स्त्यज्यते न खलखेदतो बुधैः ।
नैव भारभयतो विमुच्यते,
शीतरक्षणपटीयमी पटी ॥ १३ ॥
आगमं सति नवः श्रमो मदा—
अ स्थितेरिति खलेन दूष्यते ।
नौरिवेह जलधौ प्रवेशकृत्,
सोऽप्यमित्यथ सतां सदुत्तरम् ॥ १४ ॥
पूर्वपूर्वतनद्यरिहीलना,
नो तथापि निहतेति दुर्जनः ।
तातवामनुविषायिबालव—
भयमित्यथ सतां सुभाषितम् ॥ १५ ॥
किं तथापि पलिमन्थमन्थरै—
रत्र साध्यमिति दुर्शनेदिते ।
स्वान्ययोरुपकृतिर्नवा मति—
श्चति सज्जननयोक्तिरर्गला ॥ १६ ॥
सप्रसङ्गमिदमाद्यविशिको—
पक्रमे मतिमतांपपादितम् ।
चारुतां व्रजति सज्जनस्थिति—
र्नाक्षतासु नियतं खलोक्तिषु ॥ १७ ॥
न्यायतन्त्रशतपत्रमानवे,
लोकलोचनसुधाञ्जनत्विषे ।
पापशैलसतकोटिमूर्त्तयं,
सज्जनाय सततं नमो नमः ॥ १८ ॥
भूषिते बहुगुणे तपागणे,
श्रीपुतैर्विजयदेवद्युरिभिः ।

भूमिस्रितिलकैरपि श्रिया,
 पूरितैर्विजयसिंहस्रिभिः ॥ १९ ॥
 धामभास्वदधिकं निरामयं,
 रामणीयकमपि प्रमृत्वरम् ।
 नाम कामकलशातिशायिना,
 मिष्टपूर्निषु यदीयमञ्जति ॥ २० ॥
 वैरुपेत्य विदुषां सतीर्ष्यतां,
 स्फीतजीतविजयाभिधानताम् ।
 धर्मकर्म विदधे जयन्ति ते,
 श्रीनयादिविजयाभिधा बुधाः ॥ २१ ॥
 उद्यतैरहमपि प्रसद्य तै-
 स्तर्कतन्त्रमधिकशि पाठितः ।
 एष तेषु धुरि लेख्यतां ययौ,
 सद्गुणस्तु जगतां सतामपि ॥ २२ ॥
 येषु येषु तदनुस्मृतिर्भवे-
 तेषु धावति च दर्शनेषु धीः ।
 यत्र यत्र मरुदंति लभ्यते,
 तत्र तत्र खलु पुष्पसौरभम् ॥ २३ ॥
 तद्गुणैर्भुक्कलितं रवेः करैः,
 शास्त्रपद्यमिह मन्मनोद्भवात् ।
 उल्लसन्नयपरागसंगतं ,
 सेच्यते सुजनषट्पदव्रजैः ॥ २४ ॥
 निर्धुणो बहुगुणैर्विराजितां
 स्तान् गुरुनुपकरोमि कैर्गुणैः ।
 वारिदस्य ददतां हि जीवनं,
 किं ददातु वत चातकार्भकः ॥ २५ ॥
 प्रस्तुतश्रमसमर्थितैर्यै-
 यौग्यदानफलितैस्तु तद्यशः ।
 यत्प्रसर्पति सतामनुग्रहा-
 देतदेव मम चेतसो मुदे ॥ २६ ॥
 आसते जगति सज्जनाः शतं ,
 तैरुपैमि नु समं कमञ्जसा ।
 किं न सन्ति गिरयः परः शता ,
 मेरुत्र तु विभर्तु मेदिनीम् ॥ २७ ॥
 तत्पदाम्बुरुहषट्पदः स च,
 ग्रन्थमेनमपि मुग्धधीर्ष्यधाम्
 यस्य भाग्यनिलयोऽज्जनि श्रियां,
 सद्य पद्यविजयः सहोदरः ॥ २८ ॥
 मत्त एव मृदुबुद्धयश्च ये ,

तेष्वतोऽप्युपकृतिश्च भाविनी ।
 किं च बालवचनानुभाषणा-
 नुस्मृतिः परमबोधशालिनाम् ॥ २९ ॥
 अत्र पद्यमपि पाङ्क्तिं क्वचि-
 द्ब्रूते च परिवर्तितं क्वचित् ।
 स्वान्ययोः स्मरणमात्रमुद्दिशं-
 स्तत्र नैव तु जनोऽपराध्यति ॥ ३० ॥
 ख्यातिमेध्यति परामयं पुनः,
 सज्जनैरनुगृहीत इव च ।
 किं न शङ्करशिरोबिवासतो ,
 निम्नगा सुविदिता सुरापगा ॥ ३१ ॥

यत्र स्याद्वादविद्या परमततिमिरुष्वान्तस्ययांशुधारा,
 निस्ताराजन्मसिन्धुः शिवपदपदवीं प्राशिनो यान्ति यस्मात् ।
 अस्माकं किं च यस्माद्भवति शमरसैर्नित्यमाकण्ठवृत्ति,
 जैनेन्द्रं शामनं तद्विलसति परमाऽऽनन्दकन्दाम्बुवाहः
 ॥ ३२ ॥ द्वा० ३२ द्वा० ।

सज्जमरु-सद्योमरु-न० । तान्कालिकमरणे, आव० ५ अ० ।
 सज्जमाण-सज्जमान-त्रि० । सज्जमं कुर्वति, सूत्र० १ ध्रु० १
 अ० । आसक्तिं कुर्वति, सूत्र० १ ध्रु० ७ अ० । नि० चू० । “स-
 ज्जमाणेहि विणिग्घायमाणोहि” आन्वा० २ ध्रु० ३ चू० ।
 सज्जमदरिह-सज्जमदरिह-पुं० । आजन्मदरिह, महा० २ चू० ।
 सज्जा-शय्या-स्त्री० । शयनेऽस्यामिति शय्या । प्रथ० १२१
 द्वा० । वसनी, आद्य० ५ अ० । शयने, श्या० ५ ठा० २ उ० ।
 चङ्गशास्त्रादिरूपायां वसनी, स्व० २० सम० । प्रथ० ।
 संज्ञा-स्त्री० । “ज्ञो अः” ॥ २ । ८३ ॥ अनेनात्र सम्बलितस्य
 अकारस्य वैकल्पिको लुक् । सज्जा । सरणा । ज्ञानं, प्रा०
 २ पाद ।

सज्जिय-सज्जित-त्रि० । निष्पादिते, जी० ३ प्रति ४ अधि० ।
 विनानिते, औ० ।

सज्जोग-सद्योग-पुं० । सज्जर्मपरायणे, षो० ६ विव० ।

सज्जोगविग्घवज्जणया-सद्योगविप्रवर्जना-स्त्री० । सन्तश्च ते
 यांगाश्च धर्मव्यापाराः स्वाध्यायध्यानाद्यस्तेषु विप्र उपराधो
 विघातस्तस्य वज्जना । सद्योगापरिहारे, पञ्चा० ५ विव० । षो० ।

सज्जोगावचग-सद्योगावञ्जक-पुं० । “सज्जिः कस्याण-
 सम्पद्यै-दर्शनाद्यपि पावनैः । तथाऽऽवाद्मनो योग, आयां वञ्ज-
 क उच्यते ॥ १ ॥” इत्युक्तलक्षणे प्रवञ्जकयोगे, षो० ६ विव० ।

सज्ज-साध्य-त्रि० । “साध्यस-ध्य-ह्यं अः” ॥ ८ । २६ ॥ इति
 ध्यस्य अः । सज्ज । प्रा० । शक्ये, पि० । निवर्त्यस्वभावे, आ०
 म० १ अ० । अनुमानतः साध्यं, रत्ना० ३ परि० । (अत्रत्या स-
 वां वक्तव्यता ‘हउ’ शब्दः ऽस्मिन्नय भागे वक्ष्यते ।)

सज्झंतिय

सज्झंतिय-साह्यान्तिक-पुं०-ब्रह्मचारिणि, वृ० ४ उ० ।
 सज्झंतिया-साह्यान्तिका-स्त्री० । भगिन्याम्, वृ० ३ उ० ।
 सज्झंभग-सन्ध्याभ्रग-पुं० । वर्षासु सन्ध्यासमयभावि-
 नि अभ्रगं, रा० ।
 सज्झय-सध्वज-पुं० । कल्पपाले, वृ० ५ उ० ।
 सज्झवयण्णिहंम-साध्यवचननिर्देश-पुं० । साध्यत इति
 साध्यम्, उच्यत इति वचनम् अर्थः, यस्मान्त्स एवोच्यते सा-
 ध्यं च तद्वचनं च साध्यवचनं साध्यार्थ इत्यर्थस्तस्य निर्देशः-
 प्रतिहा । अनुमानकोटौ प्रतिहायचनं, दश० १ अ० ।
 सज्झस-साध्वस-न० । "साध्वस-ध्व-ह्यां ऋः" ॥ ८ । २ । २६ ॥
 इति संयुक्तस्य ध्यस्य ऋः । सज्झसं । भयं , प्रा० २ पाद ।
 सज्झाइय-स्वाध्यायिक-पुं० । अध्ययनम्-अध्यायः, शोभनो
 ऽध्यायः स्वाध्यायः स एव स्वाध्यायिकः । स्वाध्याये, आ-
 य० ४ अ० ।
 सज्झाण-मद्घ्यान-न० । शोभनघ्याने, पा० १ वि० ।
 सज्झाय-स्वाध्याय-पुं० । अध्ययनम्-अध्यायः, शोभनोऽध्या-
 यः स्वाध्यायः, स एव स्वाध्यायः । आव० ४ अ० । सुष्ठु आ-
 मर्यादया अध्यायते इति स्वाध्यायः । म्था० २ डा० २ उ० ।
 सुष्ठु आ-मर्यादया-कालेवलापरिहारण पौरुष्यपक्षया वा
 अध्यायः-अध्ययनं स्वाध्यायः । ध० ३ अधि० । "साध्वस-
 ध्व-ह्यां ऋः" ॥ ८ । २ । २६ ॥ इति ध्यस्य ऋः । प्रा० ।
 अणुप्रतविघातस्मरणे नमस्कारपरावचने, ध० २ अधि० ।
 अधीतगुणे, प्रश्न० १ संव० द्वार । सूत्रपौरुष्याम्, आव०
 ४ अ० ।

अधुना स्वाध्यायमाह-

यत्तु खलु वाचनादि-रासेवनमत्र भवति विधिपूर्वम् ।

धर्मकथान्तं क्रमश-स्तत्स्वाध्यायो विनिर्दिष्टः ॥३॥

यत्तु-यत्पुनः खलुशब्दो वाक्यालङ्कारे, वाचनाद्वर्धना-
 प्रश्नानुप्रस्तादरासेवनमभिव्याप्त्या मर्यादया वा प्रवचनो-
 क्रया संघनं करणमत्र प्रक्रम भवति-जायते । विधि-
 पूर्व-विधिपूर्वम् धर्मकथान्तं-धर्मकथाऽवसानं क्रमशः-
 क्रमणं तदासेवने स्वाध्यायोऽपि पूर्वोक्तनिर्देशेन विनिर्दि-
 ष्टः-काथित इति । पा० १३ वि० । " वारसगो जिण्णस्वा-
 आ. सज्झाओ कहिओ बुह । तं उवइसेति जम्हा, उव-
 आया तेण बुचंति " ॥ ३१६७ ॥ विंश० । (व्याख्यातैषा
 गाथा ' उवज्झाय ' शब्द द्वितीयभागे ८२२ पृष्ठे ।)

स्वाध्यायस्य भेदानाह-

से किं तं मज्झाय ? मज्झाय पंचविहे पणत्ते, तं जहा-
 वायणा पडिपुच्छा परिअट्टणा अणुपेहा धम्मकहा ।
 से तं सज्झाय । सू० २०) औ० ।

' पंचविहे ' इत्यादि सुगमम्, नवरं शोभनम् आ-म-
 र्यादया अध्ययनं-श्रुतस्वार्थिकमनुसरणं स्वाध्यायः, तत्र
 चाङ्ग शिष्यस्ते प्रति गुणैः प्रयोजकभावां वाचना पाठ-
 नात्म्यर्थः, गृहीतवाचननापि संशयाद्युत्पत्तौ पुनः प्रष्टव्य-
 भातं पूर्वाधीतस्य सूत्रादः शङ्कितानां प्रश्नः प्रच्छन्तते,

प्रच्छन्तानां विशोधितस्य सूत्रस्य मा भूद्विस्मरणमिति परि-
 वर्तना, सूत्रस्य गुणनमित्यर्थः । सूत्रवर्धेऽपि सम्भवति
 विस्मरणमतः सोऽपि परिभावेनीय इत्यनुप्रक्षणमनुप्रक्षा,
 चिन्तनिकेत्यर्थः । एवमभ्यस्तश्रुतेन धर्मकथा विधेयति,
 धर्मस्य-श्रुतरूपस्य कथा-व्याख्या धर्मकथति । स्था० ५ डा०
 ३ उ० । औ० । (पञ्चविधस्वाध्यायः ' पडिक्कमण ' शब्दे
 पञ्चमभागे २६६ पृष्ठे व्याख्यातः ।) (स्वाध्यायार्थं कालं-
 लाप्रहणम् ' जागविहि ' शब्दे चतुर्थभागे १६४३ पृष्ठ उक्तम् ।)

अस्वाध्यायविषयमाह-

एसो उ असज्झाओ, तव्वज्जिउ(स)भाउ तत्थिमा मेरा ।
 कालपडिलेहणाए, गंडगमरुएहिं दिट्ठतो ॥१३६१॥
 एसो संयमघाताइओ पंचविहो असज्झाओ भणिओ ।
 तेहिं चेष पंचहिं वज्जिओ सज्झाओ भवति । ' तत्थ '
 ति-तस्मि सज्झायकाले इमा-वक्ष्यमाणा ' मेर ' ति-सामा-
 चारी-पडिक्कामणु जाव घेला न भवति ताव कालपडि-
 लेहणाए कयाए गहणकाले पत्ते गंडगदिट्ठतो भविस्सइ ।
 गहिण सुद्धे काले पट्टवणवलाए मरुयगादिट्ठतो भविस्स-
 ति ति गाथार्थः ।

स्याद् बुद्धिः-किमर्थं कालप्रहणम् ? । अत्रोच्यते-

पंचविह असज्झाय-स्स जाणणट्टाए पेहए कालं ।

चरिमा चउभागवसे-सियाइभूमिं तओ पेह ॥१३६२॥

पञ्चविधः संयमघातादिकाऽस्वाध्यायः ; तत्परिज्ञाना-
 र्थं प्रज्ञते कालं-कालेवलां निरूपयतीत्यर्थः । कालो
 निरूपणीयः, कालनिरूपणमन्तरणं न ज्ञायते पञ्चवि-
 धसंयमघातादिकम्-" जइ अणुं करेति ता चउल-
 हुगा, तम्हा कालपडिलेहणाए इमा सामाचारी-दिव-
 सचारमपोरिसीए चउभागवसेसाए कालगहणभूमिओ
 ततो पडिलेहियव्वा, अहवा-तओ उच्चारपासवणकाल-
 भूमि य " ति गाथार्थः ।

अहियामियाहं अतो, आसन्नं चेष मज्झे दूरे य ।

तिंभेव अणुहियासी, अतो छु छुष वाहिरओ ॥१३६३॥

' अतो ' ति-निवेशणस्स तिंभ उच्चारअहियासियथं-
 डिले आसणे मज्जे दूरे य पडिलेहइ । अणुहियासिया-
 र्थं डिले वि अतो एवं चेष तिंभि पडिलेहति । एवं अतो
 थंडिहा छु, वाहिं पि निवेशणस्स एवं चेष छु भवति । एत्थ
 अहियासिया दूरयरे अणुहियासिया आसन्नयरे कायव्वा ।

एमेव य पासवणे, बारस चउवीसति तु पेहेत्ता ।

कालस्स य तिंभि भवे, अह सरो अत्थमुवयाई ॥१३६४॥
 पासवणे एरणव कमणे बारस एवं चउवासं अनुरयम-
 संभतं उवउत्तो पडिलेहत्ता पच्छा तिंभि कालगहण-
 र्थं डिले पडिलेहति । जहणेणं हत्थंतरए, ' अह ' ति-अने-
 तरं थंडिलेपडिलेहा जागाणंतरसंघं सुरो अत्थमेति, ततो
 आवस्सगं करइ ।

तस्सिमो विही-

अह पुण निव्वाधाओ, आवासं तो करेति सव्वेऽवि ।

सड्डाइकहणवाधा-ययाइ पच्छा गुरु ठंति ॥ १३६५ ॥

अथेत्यानन्तर्ये, सूर्यमणान्तरमेव आवस्सयं करेति । पुनर्विशेषणे, दुविहमाषस्सगकरणं विसेसइ—निव्वाघायं, वाघाइमं च । जदि निव्वाघायं ततो सव्ये गुरुसहिया आवस्सयं करेति । अह गुरु सहेसु धम्मं कहेति ता आवस्सगस्स साह्हि सह करणिजस्स वाघाओ भवर । जम्मि वा कालं तं करणिज्जं तं-हासेतस्स वाघाओ भरणइ तओ गुरु निसिज्जहरो य पच्छा चरिस्तातियारजाणण्डु काउस्सग्गं ठाहेति ।

सेसा उ जहासत्ति, आपुच्छित्ताणं ठंति सट्ठाणे ।

सुत्तथकरणहेउं, आयरिणं ठियम्मि देवसियं ॥१३६६॥

सेसा साह गुरुं आपुच्छित्ता गुरुगणस्स मग्गओ आसंभं दुरे आधाराइणियाए जं जस्स ठाणे तं सट्ठाणं । तत्थ पडिक्कमंताणं इमा ठयणा । गुरु पच्छा ठायंता मज्जेण गंतुं सट्ठाणं ठायइ, जे वामओ ते अणंतरमवेण गंतुं सट्ठाणं ठायन्ति । जे दाहिणओ अणंतरमवेण गंतुं ठायंति, ते च अणागयं ठायंति सुत्तथसरणहेउं । तत्थ य पुव्वामेव ठायंता ' करमि भंते ! सामाइयमिति ' सुत्तं करेति, पच्छा जाहं गुरु सामाइयं करेता वासिगामि त्ति भणित्ता ठिया उस्सग्गं । ताहं देवसियाइयारं चिंतेति । अन्ने भणोत-जाहं गुरु सामाइयं करेति ताहं पुव्वट्ठिया वि तं सामाइयं करेति सेसं कंठं ।

जो हूज्ज उ अगमत्थो, बालो बुद्धो गिलाणपरिततो ।

सा विकहाइविरहिओ, अच्छिजा निज्जरापेही ॥१३६७॥

परिस्संतो पाहुणगादि सो वि सज्भायज्भाणपरं अच्छति । जाहं गुरु ठति ताहं ते वि बालादिया ठायंति एएण विहिणा ।

आवामगं तु काउं, जिणोवइडुं गुरुवणंमणं ।

तिम्मि थुई पडिलेहा, कालस्स इमा विही तत्थ ॥१३६८॥

जिणोहि गणहराणं उवइडुं, ततो परंपरण जाव अहं गुरुवणंमणं आगयं, तं काउं आवस्सयं अणणे निरण थुनीओ करिंति । अहवा—एगा एगभिलोंगिया, वितिया विसिलोइया, तनिया (त) तियसिलोंगिया । तसि सम-त्तीए कालपाडलेहणविही कायव्वा ।

अच्छउ ताव विही, इमो कालभेओ ताव बुच्चइ—

दुविहां उ होइ कालो, वाघाइम एतरो य नायव्वो ।

वाघातो घंघसालाए, घट्टणं सडुकहणं वा ॥१३६९॥

पुव्वइ कंठं । पच्छइस्स व्याख्या—जा अतिरिक्ता वसही कप्पाडिगसेविया य सा घंघसाला । ताए अति-ताणं घट्टणपडणाइ वाघायदोसो, सडुकहणेण य घेला-इक्कमणदोसो त्ति । एवमादि ।

वाघाए तइओ सिं, दिज्जइ तस्सेव ते निवेणंति ।

इयरे पुच्छंति दुवे, जोगं कालस्स घेच्छामो ॥१३७०॥

ताम्मि वाघातिमे वारिण जे कालपाडियरगा ते निग्गच्छंति । तसि तांतओ उवज्जायादि दिज्जइ । तं कालग्गाहिणो

आपुच्छणसंदिसाणकालपवेयणं च सव्वं तस्सेव करेति । एत्थ गंडगदिट्ठेता न भवर । इयरे उवउत्ता चिट्ठेति । सुजे काल तत्थ उवज्जायस्स पयेपंति ताहे दंडधरो थाहि कालपाडिचरओ विट्ठइ । इयरे दुइगा वि अंतो प-विंसंति, ताहं नीतिदंडधरो अतीति । तए पट्टविण सज्भायं करेति ।

निव्वाघाए पच्छउं, अस्याथे—

आपुच्छण किइकम्मं, आवामिय पडियरिय वाघाते ।

इंदियदिमा य तारा, वाममज्जाइयं चव ॥१३७१॥

निव्वाघाते वारिण जणा गुरुं आपुच्छंति-कालं घेच्छामो । गुरुणा अणुणया ' कितिकम्मं ' ति-धंदणं काउं दंडगं घेत्तु उवउत्ता आवामियमासज्जे करेन्ता पमज्जन्ता य निग्गच्छति । अंतरे य जइ एक्कमंतेति पडेति वा वरथादि वा विलगंति कितिकम्मादि किंचि विनहं करेति ततो कालवाघाओ । इमा कालभूमीपाडियरणाविही । इंदणहि उवउत्ता पाडियरंति । ' विस ' त्ति—एत्थ च चउरो वि दिसा दीसंति । उडम्मि जइ तिअन्नि तारा दीसंति । जइ पुण न उवउत्ता अणिट्ठो वा इंदियविसओ ' विस ' त्ति दिसामाहो दिसाओ वा तारगाओ वा न दीसंति वासं वा पडइ । असज्जाइयं वा जायं तो कालवहां त्ति गाथार्थः ।

किं च--

जइ पुण गच्छंताणं, छीयं जेइं ततो नियत्तेति ।

निव्वाघाए दंमि उ, अच्छंति दिमा निरिक्खंता १३७२

तेसि चव गुरुममीवा कालभूमी गच्छंताणं अंतरे जइ छीतं जांति वा फुमइ तो निसंति । एवमाइकारणेहि अथाहया ते दो वि निव्वाघाएण कालभूमि गया । संडा-मगादिविहीए पमाज्जिता निसन्ना उड्ढट्ठिया वा एक्कका दो दिसाओ निरिक्खंतो अरुइ त्ति गाथार्थः ।

किं च-तत्थ कालभूमीए ठिया--

सज्भायमचितंता, कणगं दट्टण पमिनियत्तंति ।

पत्ते य दंडधारी, मा बोलं गंडए उवमा ॥ १३७३ ॥

तत्थ सज्भायं (अ) करेता अच्छन्ति, कालेयंलं च पाडियरइ । जइ गिम्हे तिणण सिसिं पंच वामासु सत्त कणगारंति (पडेति) पच्छेज्ज तहा वितियत्तंति । अह निव्वाघाएणं पत्ता कालग्गहणवेला ताहं जो दंडधारी सो अंतो पविसित्ता भणइ—बहुपडिपुएणा कालवेला मा बोलं करेह, एत्थ गंडगोवमा पुव्वभणिया कज्जइ त्ति गाथार्थः ।

आघोमिए बहूहि, सुयम्मि सेमेसु निवडए दंडो ।

अह तं बहूहि न सुयं, दंडिज्जइ गंडओ ताहं ॥१३७४॥

जहा लोए गामादिदंडेण आघोमिए बहूहि सुए थेवहि असुए गामादिठउं अकरेनस्स दंडो भवति । यहाइ असुए गंडस्स दंडो भवति । तथा इहं पि उवसंहमियव्व । ततो-दंडधरे निग्गए कालग्गही उट्टइ त्ति गाथार्थः ।

सो य इमरिसो-

पियधम्मो ददधम्मा, संविग्गो चवज्जभीरु य ।

खमरणो य अभीरू, कालं पडिलेहण माहू ॥१३७५॥

पियधम्मो इधधम्मो य एत्थ चउभंगो । तन्निधमो पढम-
भंगो । निच संसारभउटियग्गो संचियग्गो । वज्ज-पावे तस्स
भीरू-जहा तं न भवति तहा जयइ । एत्थ कालविहीजा-
गगो खमरणो । सत्तयतो अभीरू । एग्गिमा माहू कालपडि-
लेहणो । प्रतिजागरकञ्च प्राहकञ्चति गाथार्थः ।

ने य तं वेले पांडयंता इमेरिसं कालं तुलेति—

कालो संजाय तहा, दो वि ममपंति जह समं चव ।

तह तं तुलेति कालं, चग्गिं च दिसं अमज्जाण॥१३७६॥

संजाय धरंतीप कालगहणमाहंत्तं नं कालगहणं स-
ज्जाय य जं ससं एतं दो वि समं जहा समपति तहा
तं कालवेले तुलेति । अहवा-तिसु उत्तरादियासु संजाय
गिरहति । 'चरिमं' ति-अवराण अयगयसंजाय वि गेरहंति
तहावि न दोसो ति गाथार्थः । अवा० ४ अ० ।

ततः कालस्य प्रहणवेला वर्त्तते न वा ? इति, तत्र च-काल-
वेलानिरूपणं एव विचारितं वक्ष्यमाणः—

दुविहो य होइ कालो, वाघातिम एयरो य नायव्वो ।

वाघाअं घंघसालाए, घट्टणं सडुकहणं वा ॥ ६३६ ॥

द्विविधो भवति कालो—व्याघातकालः, इतरञ्च—अव्या-
घातकालः । तत्र व्याघातकालं प्रतिपाद्यमाह—व्याघातः
घट्टणशालायाम्—अनाथमण्डपं दीर्घं, घट्टना—परस्परं
वेदंशिकैर्वा स्तम्भैर्वा सह निर्गच्छतः प्रविशतो वा ताह-
शा व्याघातकालः । तथा आहकादीनां यत्राचार्यो धर्म-
कर्यां करोति सोऽपि व्याघातकालः । न तत्र कालप्रहणं
भवति नापि कालवेलानिरूपणार्थं प्रच्छन्नं भवति ।

वाघाते तइआं मि, दिज्जइ तस्सेव ते निवेयंति ।

निव्वाघाते दुग्धि उ, पुच्छंती काल घच्छामो ॥ ६४० ॥

एव घट्टणशालायां व्याघाते सति तृतीयस्तयोः—कालप्रा-
हिणोः उपाध्यायादिदीयंतं येन तस्यैवाप्रतो वाहान एव
निषेद्यन्ति स्मिंशापरयन्ति च । अथ निर्व्याघाते भवति-
न कश्चिद् घट्टणशालायां धर्मकर्यां वा कालव्याघातः वेद-
शिकारिव्याघातो वा, ततश्च निर्व्याघाते सति द्वावेष नि-
र्गच्छतः, एकः कालप्राहकः अपरो दण्डधारी, पुनश्च तो
पृच्छतः । यद्युत कालं गृह्णावः—वेलां निरूपयाद्य इत्यर्थः,
तेषां च निर्गच्छतां यद्यंतं व्याघाता भवन्ति ततश्च नि-
वर्त्तन्ते-न गृह्णन्ति कालम् ।

के च ते व्याघाताः ?,—

आपुच्छण किइकम्मं, आवस्सियखलियपडियवाघाअो ।

इंदियदिसा य तारा, वासमसज्जाइयं चव ॥ ६४१ ॥

जइ पुण वचंताणं, लीयं जाइं च तो नियत्तंति ।

निव्वाघाते दांभि उ, अच्छंति दिमा निग्गिस्वंता॥६४२॥

गोणादि कालभूमिण, होजा संसप्पगा व उट्टेजा ।

कविहसियवासिज्जु- कग्गिण नावि उवघातो ॥६४३॥

आपुच्छना नाम-आपुच्छिता गच्छन्ति, दंडगं गहाय म-
त्थएण वेदामि खमासमणो कालस्स वेले निरुपेयो । एवं
च यदि न पृच्छन्ति ततो व्याघातो भवति-न प्राहः कालः ।
अथाविनयेन वा पृच्छन्ति तथाऽपि व्याघात एव । कृति-
कर्म च-वन्दनं यदि न कुर्वन्ति, अविनयेन वा कुर्वन्ति, आध-
स्यिकां च यदि न करोति, अविनयेन वा करोति, स्वल्पं
वा गच्छतां यदि स्तम्भादौ भवति, पतनं वा तेषामन्यतम-
स्य यदि भवति, एवमभिर्व्याघातो भवति । तथा
'इंदिय' ति-अवणंन्द्रियादीनामिन्द्रियाणां ये विषयास्ते अ-
ननुकूला भवन्ति ततो न गृह्यन्ते । एतदुक्तं भवति—यदि
छिन्धि भिन्धीत्येवमादि श्रूयन्ति शब्दं ततो निवर्त्तन्ते । एवं
गन्धआशुभो यदि भवति, यत्र गन्धस्तत्र रस इति, विरूपं
पश्यन्ति रूपं किञ्चिद् । एवं सर्वत्र यांजनीयं ततो निर्गच्छन्ति,
तथा दिग्गोहश्च यदि भवति ततो न गृह्यन्ते । तारकाश्च यदि
पतन्ति, वर्षणं वा यदि भवति; तत एभिर्गन्तरोक्तेर्व्याघातैः
कालो न गृह्यते । अस्वाध्यायिकं च यदि भवति, तथा यदि
पुनर्दृजतां क्षुतं ज्यातिर्वा—अग्निः उद्घातो वा भवति ततो
निवर्त्तन्ते । यदा तु पुनरुक्लक्षणा व्याघातो न भवति, तदा नि-
र्व्याघाते सति द्वावेष तिष्ठतो दिशो निरूपयन्तो क्षणमात्रम् ।
तथा एभिश्च कालभूमौ गतानामुपघातो भवति । यदि तत्र क-
लमण्डलकं गोरुपविष्टः, आदिप्रहणाद्-माहर्षादिवो उपविष्टो
भवति ततो व्याघातः । कदाचिद्वा तस्यां कालभूमौ संसर्प-
गाः पिपीलिकाद्य उल्लिखन्त ततश्च व्याघातः । कदाचिद्वा क-
पिहसितं-विरलधानरमुखहसितं भवति । अथवा-कपिहसि-
तम्—'उदितयं वा दीसइ' जलं वा विद्युत् वा भवति, उल्का-
पातो वा भवति, गर्जितध्वनिर्वा श्रूयंत, एभिः सर्वैर्व्याघातः
कालस्य, न गृह्यते इत्यर्थः ।

सज्जायमचितंता, कणगं दडुण तो नियत्तंति ।

वेलाए दंडधारी, मा बोलं गंडए उवमा ॥ ६४४ ॥

एवं ते कालवेलानिरूपणार्थं निर्गताः स्वाध्यायमकुर्वाणा
एकाग्रः कालवेला निरूपयन्ति । अथ तत्र कनकं पश्यन्ति
ततः प्रतिनिवर्त्तन्ते । कनकपरिमाणं च वक्ष्यति—“तिपंचस-
त्तव धिसिसिरवास ” इत्येवमादिना । अथ तत्र वर्त्तते तदा
कालप्रहणवेलायां जानायां दण्डधारी प्रविश्य गुरुसमीपे कथ-
यति, यद्युत कालप्रहणवेला वर्त्तते मा बोलं कुरुत अल्पशब्दे-
रवाहितैश्च भवितव्यम् । अत्र च गण्डकदृष्टान्तः, यथा हि ग-
ण्डकः कस्मिंश्चकारणे आपन्नं उत्कुरुटिकायामारुह्य घा-
पयति ग्रामे इदं प्रयूपसि कर्त्तव्यम् । एवमसावपि दण्ड-
धारी भवति—यद्युत कालप्रहणवेला वर्त्तते ततश्च भवद्भि-
रापि गर्जितादिषूपयुक्तेर्भवितव्यमिति ।

आघोसिए बहुहिं, सुयम्मि सेसेसु निवडई दंडो ।

अह तं बहुहिं न सुयं, दंडिज्जइ गंडओ ताहे ॥ ६४५ ॥

एवमाघोषिते सति दण्डधारिणा बहुभिश्च श्रुते शेषा-
श्च स्तोकास्तेन श्रुतम्, ततश्च तेषामुपरि दण्डो निपतति-
स्त्राधिकरणं नानुजायते । अथदृशं तदा घोषितं यद्बहु-
भिर्न श्रुते स्तोकेः श्रुते ततश्च तस्यैव दण्डधारिणो निपतति-
तस्यैव स्वाध्यायनिरोधः क्रियते । कथं गण्डकरयैव ?, यथा

गरुडकेनाघोषिते बहुभिर्गामीणकैः ध्रुवे सति धैः स्तोकेन ध्रुवं ते दग्ध्यन्ते, अथाघोषिते स्तोकेः ध्रुवं बहुभिर्न ध्रुवं ततो गरुडके एव दग्डा निपततीति ।

कालो सज्भाय तदा, दो वि समर्पति जह समं चैव ।
तह तं तुलंति कालं, चरिमदिसं वा असञ्जागं ॥६४६॥

तौ च प्रत्युपेक्षकौ कालः सन्ध्या च यथा इह अपि सम-
कमेव समाप्तिं प्रजतस्तथा तं कालं तुलयतः । एतदुक्तं
भवति—यथा कालसमाप्तिर्भवति सन्ध्या च समाप्ति या-
ति तथा तुलयतः प्रत्युपेक्षकौ । 'चरिमदिसं वा असञ्जा-
गे' ति—चरिमा—पश्चिमां दिग् असन्ध्या—विगतसन्ध्या
भवति यथा कालश्च समाप्यते तथा गृह्णति ।

इदानीं किंविशिष्टेन पुनः कालः प्रतिजागरणाय ? इत्यत आह—
पियधम्मो ददधम्मो, संविग्गो चैवऽवज्जभीरू य ।
खेयञ्जा य अभीरू, कालं पडिलेहए साह ॥६४७॥

प्रियः—इष्टो धर्मोऽस्यति प्रियधर्म्मो, तथा ददः—स्थिरो
निश्चलो धर्मो यस्य स तथा, 'संविग्गो' मोक्षसुखाभि-
लाषी, अथचभीरुः—पापभीरुः, खेयञ्जः—गीतार्थः त-
था अभीरूः—सत्यसंपन्नः एवंविधः कालं—कालप्रहण-
वलां प्रत्युपेक्षते साधुः, एवंविधः कालचलायाः प्रतिजा-
गरणं करोति ।

इदानीं दग्धधारिणि घोषयिन्वा निर्गते पुनश्च स द्वि-
तीयः कालप्राहा कालसंश्लेशार्थं गुरोः समीपं प्रविश-
ति । कथम् ?—

आउत्तपुव्वभणिए, अणपुच्छा खलियपडियवाघते ।
घोसंतमूदसंकिंय, इंदियविसए वि अमणुजे ॥६४८॥

स च प्रविशन् आयुक्तः—उपयुक्तः सन् प्रविशति । ए-
तस्मिन् प्रवेशने पूर्वोक्तमेव द्रष्टव्यं; यतो निर्गच्छतो यो
विधिः प्रविशतोऽपि स एव विधिरित्यत आह—पूर्वभणि-
तमेतत् । अथ त्यनापृच्छयैव गुरुं कालं गृह्णाति तत्रश्चाना-
पृच्छप गृहीतस्य कालस्य, एतदुक्तं भवति—गृहीतोऽप्य-
सौ न भवति । तथा स्थलितस्य सतः कालव्याघातः, प-
तितस्य व्याघातः कालस्य । एवं संजाते सति कालो न
गृह्यते । तथा प्रविष्टस्य गुरुवन्दनकालं केनचित्सह ज-
ल्पतः कालो व्याह्रन्यते । तथा मूढो यदि भवति आव-
र्त्तान् विधिविपर्यासेन ददाति तथाऽपि व्याह्रन्यते कालः,
तथा शङ्कया न जानाति किमावर्त्ता दत्ता न बन्ध्याम-
वस्थायां व्याह्रन्यते कालः । इन्द्रियविषयाश्च यद्यमनाद्वा
भवन्ति तथाऽपि कालो व्याह्रन्यते, छिन्धि भिन्धीत्येवं
विधानं शब्दान् शृणोति । गन्धोऽनिष्टो यदि भवति य
त्र गन्धस्तत्र रसोऽपि, विकरालं रूपं पश्यति, स्पर्शेन ले-
ध्दभिघातोऽकस्मान् भवति, एवंविधे सत्यामपि वेलायां न
गृह्णाति कालम् ।

प्रविष्टासौ किं करोतीत्यत आह—

निमीहिया नमोक्कारं, काउस्मग्गे य पंचमंगलए ।
पुव्वाउत्ता सन्वे, पट्टवणचउक्कनाणसं ॥ ६४९ ॥

प्रविशन् गुरुसमीपे कालसन्दिशार्थं यदि निषेधि-
कां न करोति ततः कालो व्याह्रन्यते । नमस्कारं
करोति—'नमो खमासमणाय', अथैवं न भणति
ततः कालव्याघातो भवति । प्राप्तधैर्यापधिकामत्यर्थं काया-
त्सर्गम् अष्टोच्छ्वासं करोति, नमस्कारं च चिन्तयति, इरिया
बहियं च अचस्सं पडिककमति, जइ दूराओ जइ आसन्न-
ओ वा आगतो, पुनरसौ नमस्कारेणोत्सारयति—पञ्चमङ्गल-
केनेत्यर्थः । पुनश्च संदिशार्थायश्च कालप्रहणार्थं निर्गच्छति ।
निर्गच्छन् "जइ आर्वास्सयं न करइ खलति पडति वा
जीयो वा अतरे इवज्जा एवमादीहि उवहम्मइ" इदानीं का-
लप्रहणवलायां किं कर्मव्यं साधुभिः ? इत्याह—'पुव्वाउत्ता'
पूर्वमेव दग्धधारिघोषणानन्तरमुपयुक्ताः सर्वे गर्जितादौ भ-
वन्ति । उपयुक्ताश्च सन्तः कालप्रहणोत्तरकालं सर्वे स्वाध्या-
यप्रस्थापने कुर्वन्ति । 'चउक्कनाणसं' ति—कालचतुष्कस्य
यथा नानात्वं भवति तथा वक्ष्यामः, कालचतुष्कम्—एकः
प्रादोषिकः, अपरोऽर्द्धरात्रिकः, अपरो वैरात्रिकः, अपरः
प्राभातिकः । एतच्च भाष्यकारो वक्ष्यति ।

इदानीं कालं गृह्णतः कां विधिरित्यत आह—

धोवावसेसियाए, सञ्भाए ठाइ उत्तराहुत्तो ।

चउवीसगदुयपुण्णिय—पुव्वग एक्केकयदिसाए ॥६५०॥

स्तोकावशेषायां सन्ध्यायां 'पुणो कालमंडलयं पमज्जिता'
निषेधिकां कृत्वा कालमण्डलकं प्रविशति, तत्रश्चोत्तराभिमु-
खः कायान्तर्गं करोति, तस्मिन् च पञ्चनमस्कारमष्टोच्छ्वासं
चिन्तयति । पुनश्च नमस्कारेणोत्सार्थं मूक एव चतुर्विंशति-
स्तवं "लोगस्सुज्जायकरं" पठति मुखमध्ये, तथा 'दुमपुण्णि-
यपुव्वगं' ति—दुमपुण्णिका—'धम्मो मंगले पुव्वगं' ति—आ-
मरणपूर्वकं कहे नु कुज्जा सामन्नामित्यर्थः । एतच्च एकैकस्यां
दिशि चतुर्विंशतिस्तवादि "सामन्नपुव्वगपज्जने कइइ, दंड-
धारी वि उत्तराभिमुहस्स संठयस्स वामपासे पुव्वदिसाहु-
त्तो अगगओ तग्गिच्छं दंडगं धंगइ उज्जट्टियओ, पुणो तस्स
पुव्वाइसु दिसासु खलनस्स दंडधारी वि तंइव भमति" ।

इदानीं स गृह्णन् कालं यद्यं गृह्णाति ततो
व्याह्रन्यते । कथमित्यत आह—

भासंतमूदसंकिंय, इंदियविसए य होइ अमणुजे ।

विंदू य छीयऽपरिणाय, सगणे वा संकिंयं तिणहं ॥६५१॥

भाषमाणः—ओष्ठसञ्चारणं पठन् यदि कालं गृह्णाति ततो
व्याह्रन्यते कालः । मूढो दिशि अध्ययनं वा र्याद भवति
ततो व्याह्रन्यते कालः । शङ्किता वा—न जानाति किं मया दु-
मपुण्णिका पठिता न बन्ध्याविधायां शङ्कायां व्याह्रन्यते का-
लः । इन्द्रियविषयाश्च अमनाद्वा—अशाभनाः शब्दादयो
यदि भवन्ति ततो व्याह्रन्यते कालः । 'सोर्वादिए छिद् भिद्-
मारह विस्सरं खलाईणं गेवणं वा रुवं वा पच्छति, पिमा-
याईणं बीहावणयं, गंधं य दुर्भगंधं, रसो वि तंथव जन्थ
गंधो तन्थ रसो, फाम्पो विंदुलदुपहागई' एवमेतन्वमना-
श्चु विषयेषु सन्सु व्याघातो भवति । तथा विन्दुर्येषपरि-
पति शरीरस्यापधर्वा कालमण्डलकं वा ततो व्याह्रन्यते ।

तथा क्षुते यदि भवति ततो व्याहन्यते । 'अपरिणत' इति । कालप्रहणभाषाऽपगतोऽन्यांचसो वा जातस्तनश्च व्याहन्यते कालः । तथा शङ्कितनापि गर्जितादिना व्याहन्यते कालः । कथम् ? यद्येकस्य साधोर्गर्जितादिशङ्का भवति ततो न व्याहन्यते कालः, द्वयोरपि शङ्किते न भज्यते कालः, प्रयाणां तु यात्र शङ्का गर्जितादिजनित भवति ततो व्याहन्यते । तच्च स्वगणे—स्वगच्छे प्रयाणां यदि शङ्किते भवति, न परगणे, ततो व्याहन्यते ।

इदानीमस्या एव गाथाया भाष्यकारः

किञ्चिद्व्याख्यान (यज्ञा) माह—

मूढो व दिमऽज्जयणे, भासंतो वाऽपि गिएहइ न सुज्जे ।
असं च दिमऽज्जयणं, संकंतोऽपिद्विविमयं वा ॥३०६॥

मूढो यदा दिशि भवति अध्ययने वा तदा व्याहन्यते । भाषमाणो वा ओष्ठसञ्चारणे यदि गृह्णाति कालं ततो न शुद्ध्यति । अन्यां वा दिशं संक्रान्तो माहात्, अध्ययने वाऽन्यत् संक्रान्तं द्रुमपुष्पिकां मुक्त्वा 'सामन्नपुष्पेण गन्धो उत्सर्गए वा दिग्नाए दक्षिणं गतो' यद्वा-म्यां दिशं शङ्कमानः, अन्यथाऽध्ययने शङ्कमानो यदा भवति तदा न शुद्ध्यति । अनिष्टे—अशोभने वा शब्दादिविषयसन्निधाने व्याहन्यते । कालं, 'ततो आवस्मिन्मं काऊण नीस्मरति कालमंडलां' एवं गृह्णातिऽपि काले यदि कालप्रहणकारिणीच्छुभ्रावश्यकादि न करति ततो व्याहन्यते एव काल इति ।

किञ्च—

जो वसंतम्मि विही, आगच्छंतम्मि होइ मों चैव ।
जं एत्थं नाणत्तं, तमहं बुच्छं समासणं ॥ ६५२ ॥

य एव प्रथमं वसंतं जतो विधिरुक्स्तथा—'यदि कवि-हस्मिन् वा उक्ता वा पठति, गज्जति वा, एवमाहं उव-घात्रो गहियस्स वि कालस्स होइ, आगच्छंतस्स वसंहि' ततश्च यो विधिर्भजतः कालभूमावुक्तः आगच्छंतोऽपि पुनर्वसंतो स एव विधिर्भवति । यत्पुनरत्र वसंतो प्रविशतो नानात्व—भद्रस्तद्वहं नानात्व वक्ष्ये समासतः—संक्षेपण ।

इदानीं नानात्वं प्रतिपादयन्नाह—

निरीहिया नमुकारं, आमजावडणपडणजोइकम् ।

अपमज्जियभीए वा, छीए छिनेव कालवहो ॥ ६५३ ॥

कालं गृह्णात्वा गुरुमकाशे प्रविशन् यदि निषेधिकां न करति ततः कालव्याघातः, तथा 'नमोकारं' नमोस्त्वाममरणे इत्येवं यदि न प्रविशन् भवति ततो गृह्णातोऽपि कालो व्याहन्यते । तथा 'आसज्जासज्ज' इत्येवं तु यदि न करति ततो व्याहन्यते गृह्णातोऽपि । तथा साधोः कस्यचिदावडणे—अभिपडणे कालो व्याहन्यते, पतने लण्डा-द्वरान्मनो वा, ज्योतिष्कम्पशे वा व्याहन्यते । तथा यदि प्रमार्जयन् न प्रविशति ततश्च व्याहन्यते कालः । भीतः—प्रस्तो वा यदि भवति तथाऽपि व्याहन्यते । क्षुते वा व्याहन्यते । छिनत्ति वा—यदि मार्जारश्वादिस्तिर्यक् छिन्दन्

वजति, ततश्चैभिरनन्तरोदितैः कालस्य घघो-भङ्गा भवतीति ।

आगम इरियावहिया, मंगल आवेयणं तु मरुनायं ।
सव्वेहि वि पट्टुविण्हि, पच्छाकरणं अकरणं वा ॥ ६५४ ॥

आगत्य च गुरुसमीपमीर्यापथिकां प्रतिक्रामति । कार्या-त्मर्गे चाष्टाच्छासं पञ्चनमस्कारं चिन्तयति, तेनैव चोन्मा-रयति । मङ्गलमिति पञ्चनमस्कारम् उच्यते । तत ईर्यापथि-कां प्रतिक्रम्य गुरोः आवेदयति—निवेदयति कालमित्यर्थः । अप्र मरुत्रो बभणो तेनैव ज्ञातं-दृष्टान्तः । तं जहा-कम्हिइ पट्टणे धिज्जाइयाणं गइणा दिञ्जे, तेनि च घोसावियं—जो सामन्तो सो गइउ आगतं भागं एत्थ, एवं दृक्कारिणं जो आगतो तेण लद्धो भागो, जो पुणं गामाइसु गते सो खुक्को । एवं साइ वि वंइधारिणो घोसिए जो उवउत्ता ठिया गिणेदिए य कालं जेहिं स—ज्जात्रो पट्टुविण्हो ताणं सज्जात्रो दिज्जे । जो पुणं विकहा-दिणा ठिया ताणं सज्जायकरणं न दिज्जे । एतदेवाह—सर्वैः साधुभिः स्वाध्याय प्रस्थापिते सति पश्चात्तभ्यः स्वाध्यायकरणं दीयते । ये पुनः कालप्रहणवलायासुपयुक्ता न स्थिताः न स्वाध्यायप्रस्थापनवलायां साक्षाहिता भूतास्तभ्यः स्वाध्यायकरणं न दीयते ।

इदानीं मरुककथानकमुपसंहरन्नाह—

मन्निहियाण वडारो, पट्टुवियपमाय नो दए कालं ।
वाहिठिए पडिथरण, पविमइ ताहव दंडधरो ॥ ६५५ ॥

सन्निहितानां त्रैविद्यब्राह्मणानां 'वडारो' वगटकः आक-रणम्-आह्वानं यथासन्निहितानां, ये तु नागतास्तेषां न व-एटको—विभागो जातः । एवमत्रापि 'पट्टुविय' त्ति-स्वाध्या-यप्रस्थापने ये कृते तेभ्यो दीयते स्वाध्यायः । ये पुनः प्र-मादिनस्तभ्यो न दीयते काल इति । काले गृह्णाते स्वाध्यायो भवति । पुनश्च नियदिने सति काले पुनर्बाहिरभ्यः प्रतिजा-गरकः प्रष्यते । पुनश्च तत्र बहिः स्थिते प्रतिजागरके सति ततो दग्धधारी प्रविशतीति ।

पट्टुविय वंदिए य, ताह पुच्छेइ किं सुर्यं भंते ! ।

ते वि य कहेति सव्वं, जं जणं सुर्यं व दिहुं वा ॥ ६५६ ॥

पुनश्चासौ प्रस्थापितस्वाध्यायो वन्दितगुरुश्च सन्न तदा साधून् पृच्छति दग्धधारी, यदुत—ह भदन्त ! भवतां मध्ये केन किं धृतम् ?, तेऽपि च साधवः कथयन्ति सर्वे यद्यन धृतं गर्जितादि, दृष्टं वा कपिसुखादि ।

पुनश्च तत्र केषाञ्चिद्गर्जितादिशङ्का भवति ततश्च को विधिर्नियत आह—

एकस्स दोण्ह वा सं-कियम्मि कीरइ न कीरए तिएहं ।
सगणम्मि संकिए पइ-गणम्मि गंतुं न पुच्छंति ॥ ६५७ ॥

एकस्य गर्जितादिशङ्किते क्रियते स्वाध्यायः, द्वयोर्वा, त्र-याणां पुनर्गर्जितादिशङ्कायां न क्रियते स्वाध्यायः । एवं य-दि स्वगणे शङ्का भवति, ततश्चैवंविधायां स्वगणे शङ्कायां नत्यां परगणे—अन्यगच्छे गन्वा न पृच्छन्ति । किं कारणम् ?

यत्न इह कदाचित्स कालमाहकः साधु रश्मिरादिनाऽनायु-
क्त आसीत्, ततश्च देवता कालं शोचयितुं न ददाति । तत्र
तु परमणे नैवम् । अथवा-परमणु एव कदाचिदनायुक्तः कश्चि-
द्भवति इह तु नैवम् । तस्मात्परमणो न प्रमाणमिति ।

इदानीं यदुक्तमासीत् ' कालचतुष्के नामान्तरं वक्ष्यामः '
तत्प्रदर्शयन्नाह—

कालचतुष्के नामान्तरं तु पादोसियम्भि सञ्चे वि ।

समयं पटुवयंती, सेसेसु समं व विसमं वा ॥ ६५८ ॥

कालानां चतुष्के कालचतुष्कम् । तत्रैकः प्रादोषिकः, द्वितीयो
ऽर्द्धरात्रिकः, तृतीयो वैरात्रिकः, चतुर्थः प्राभातिकः काल इति ।
एतस्मिन् कालचतुष्के नामान्तरं प्रदर्शयते । तत्र प्रादोषिककाले
सर्वे एव समकं स्वाध्यायं प्रस्थापयन्ति । शेषेषु तु त्रिषु
कालेषु समकम्—एककालं स्वाध्यायं प्रस्थापयन्ति विषमं
वा—न युगपद्वा स्वाध्यायं प्रस्थापयन्तीति ।

इदानीं चतुर्णामपि कालादीनां कनकपतने सति यथा

व्याघातो भवति तथा प्रदर्शयन्नाह—

इदियमाउत्तासां, ह्यन्ति कणगा उ सप्त उक्तीसं ।

वासासु य तिसि दिसा, उउवदे तारगा तिसि ॥ ६५९ ॥

इन्द्रियैः—अथवाऽऽदिभिरुपयुक्तानां घ्नन्ति—व्याघातं कुर्वन्ति
कालस्य कनका उत्कृष्टेन सप्त । एतश्च वक्ष्यति । ' वासा
सु य तिसि दिस ' ति-वर्षासु—वर्षाकालं प्राभातिकं का-
ले गृह्यमाणं तिसृषु दिक्षु यद्यालोकः शुद्धयति चक्षुरो न
कुड्यादिभिरन्तरितस्ततो गृह्यत एव कालः, अन्यथा व्या-
घात इति । एतद्विशेषवचनं द्रष्टव्यं, शेषेषु त्रिष्वध्यायु
कालेषु चलसुर्वापि दिक्षु चक्षुष आलोकं यदि शुद्धय-
ति ततो गृह्यते वर्षाकालं नान्यथा । एतच्च प्रकटीक-
रिष्यति । ' उउवदे तारगा तिरिण ' ति—ऋतुवदे—शी-
तोष्णकालयोरध्यायेषु त्रिषु कालेषु यदि मधुच्छन्नोऽपि तारकात्र-
यं दृश्यते ततः शुद्धयति कालमहणम् । यदि पुनस्तिक्तोऽपि
न दृश्यते ततो न प्राह्यः । प्राभातिकस्तु कालः ऋतुवदे
मधुच्छन्नमाया मप्येकस्यामपि तारकायां गृह्यते कालः ।
वर्षाकालं त्वेकस्यामपि तारकायामदृश्यमानायां चत्वारो-
ऽपि काला गृह्यन्ते ।

इदानीमेनामव गाथां भाष्यकृद् व्याख्यानयति—

कणगा ह्यन्ति कालं, तिरिचसत्तेव धिसिसिरवासे ।

उकाउ संरहागा, रेहारहितो भवे कणगो ॥ ३१० ॥

कनकाः घ्नन्ति कालं त्रयः पञ्च सप्त यथासंख्येन ' धि-
सिसिरवासे ' ग्रीष्मकाले त्रयः कनकाः कालं व्याघ्नन्ति, शिशिरकाले पञ्च घ्नन्ति कालं, वर्षाकाले सप्त घ्नन्ति का-
लम् । इदानीमुक्तकनकयोर्लक्षणं प्रतिपादयन्नाह—उक्ता
स्वरखा भवति । एतदुक्तं भवति—निपततो ज्योतिष्पराह-
स्य रेखायुक्तस्य उलकत्याक्या । स एव च रेखारहितो
ज्योतिष्पराहः कनकाऽभिधीयते ।

सञ्चेऽपि पदमजामे, दोभि उ वसभा उ आहमा जामा ।

तद्भो होइ गुरुखं, चउत्थयो होइ सञ्चेसि ॥ ६६० ॥

तस्मिन् प्रादोषिक काले गृहीते सति सर्वे एव सा-
धवः प्रथमयामं यावत्स्वाध्यायं कुर्वन्ति । द्वौ त्याद्यौ यामौ

दृषमाणं भवतो गीतार्थानाम् । ते हि स्वार्थे चिन्तयन्त-
स्तावत्तद्वृत्ति पाषाणप्रहरणमतिक्रान्तं भवति, तृतीया च
पौरुष्यवतरति । ततस्ते चैव कालं गृह्णन्ति ' अहरणियं
उवज्जायार्थं संदिशावेत्ता ततो कालं घेन्तुं आयरियं
उट्ट्वेति, वंदयंयं दाऊण भणन्ति—सुप्तो कालो, आय-
रिया भणति—तह सि, पच्छा ते वसभा सुयंति, आय-
रिओ वि चितियं उट्टावेत्ता कालं पडियरावेर, ताह एग-
चित्तो सुत्तार्थे चित्तइ० जाव घेरणियस्स कालस्स बहु-
दंसकालो, ताह तइयपहर अनिकंते सो कालपडिलह-
गा आयरियस्स पडिसंसेसविना घेरणियं कालं गणहइ ।
आयरिओ वि कालस्स पडिकमिन्ता संवति । ताह ज
सांइयणया साह आसी ते उट्टऊण घेरणियं सम्भायं क-
रंति जाव पाभाइयकालगणहणवेत्ता जाया । ततो एगो
साह उवज्जायस्स वा अणस्स वा संदिशावे-
त्ता पाभाइयं कालं गणहइ, जहा नवणहं कालगह-
णाणं वेत्ता पडुच्चति सज्जाए आरतो चैव पुणो
ताह साहुणो मव्व उट्ट्वेति । किह पुण नव काला पडि-
लहज्जंति । पढमा उवट्टिओ कालगगाहो तम्म तिञ्च वा-
रा कालो उवहओ एकम्मि मंडलए । तओ पुणो चित्तओ
उट्टइ सो चित्तिए मंडलए तिञ्च वारा लेइ । लितस्स ज-
दि न सुज्जति ततो तइओ साह उट्टइ । सोऽपि ततिए
मंडलए तिरिण वारा लेइ, लितस्स जादि न सुज्जति
ताह भग्गो कालो । एत्थ लितान्ण साहुण नव वाराऽवसाण
पभा फुट्टति । ततो तीए वेत्ताए पडिकमन्ति । अह तिरिण
कालगाहिणो नऽन्धि, किं तु-दुव चैव, ततो इक्को पढमं
पढमकालमंडलए तिरिण वारा उ लेऊण ततो चित्तिए
दो वारं गणहइ । ततो चित्तओ साह बीयए चैव काल-
मंडलए एकं वारं लेऊण ततो तइए मंडल तिञ्च वारा-
तो गणहइ । एवं चैव नव वारा हधंति । अहवा-पढमं चैव
कालमंडलए एगो चत्तारि वाराओ लेइ । चित्तओ पुण
चित्तिए कालमंडलए दो वाराओ लेइ । ततिए तिन्नि
वाराओ लेइ सां चैव चित्तओ । एवं वा दोण्ह साहुणं
नव वाराओ भवंति । अह एक्को चैव कालगगाही ततो
अववाएण सां चैव पढमे तिञ्च वारा लेइ । पुणो सां
चैव चित्तओ मंडल तिञ्च वारा लेइ । पुणो सां चैव ततिए
मंडलए तिञ्च चैव वाराओ लेइ । एसा पाभाइयकालस्स
विही । एवं च सति कालस्स पडिकमिन्ता सुवंति । एगो
न पडिकमति । सो अववाएण कालं निवदिस्सइ ।

इदानीं यदुक्तं " वासासु य तिरिण दिस " ति

तद्व्याख्यानयन्नाह भाष्यकारः—

वासासु य तिसि दिसा, हवंति पाभाइयम्मि कालम्मि ।

सेसेसु तीसु चउरो, उउम्मि चउरो चउदिसं पि ॥ ३११ ॥

वर्षासु तिस्रो दिशा यदि कुड्यादिभिस्तिरोहिता न भ-
वन्ति ततः प्राभातिककालमहणं क्रियते । शेषेषु त्रिषु का-
लेषु चतस्रोऽपि दिशा यदि कुड्यादिभिस्तिरोहिता न
भवन्ति ततो गृह्यन्ते कालाः ?, नान्यथा, ' उउम्मि चउरो
चउदिसं पि ' ति ऋतुवदे कालं चत्वारोऽपि काला गृह्य-

स्ते, यदि चतस्रोऽपि दिशोऽतिरोहिता भवन्ति, नान्यथा ।
एतदुक्तं भवति—चतसृष्वपि दिक्षु यद्यालोका भवन्ति तत-
श्चत्वारोऽपि काला गृह्यन्ते ।

इदानीम् “ उडबंजं नारका तिष्ठिण ” इति व्याख्यायते-
तिषु तिष्ठिण तारगा उ, उदुम्मि पाभाइए अदिदु वि ।
वामासु अतारागा, चउरो छ्ने निविट्टोऽवि ॥ ३१२ ॥

त्रिषु—आद्यषु कालेषु घनसंज्ञादिनेऽपि ऋतुबंजं कालं
यदि तारकास्तिस्त्रो दृश्यन्ते ततस्त्रयः काला आद्या गृह्य-
न्ते इति । ‘ पाभाइए अदिदु वि ’ इति—प्राभातिके काले
गृह्यमाणे ऋतुबंजे घनसंज्ञादिने यदि तारकात्रितयमपि न
दृश्यते तथाऽपि गृह्यते काल इति, वर्षाकाले पुनर्घनाच्छा-
दिनेऽपि अदृष्टतारा एव चत्वारोऽपि काला गृह्यन्ते । छ्ने
न सावकाश एते चत्वारोऽपि काला गृह्यन्ते । ‘ निविट्टो
वि ’ इति—प्राभातिके त्वयं विशेषः—उर्ध्वदिशोऽपि छ्ने स्थान
ऊर्ध्वस्थानस्यासति गृह्यति ।

एतद्वयं व्याख्यानयन्नाह—

ठाणामति बिदुमुं, गेएहइ विट्टो वि पच्छिमं कालं ।
पडियरइ बाहि एको, एका अंतड्डिआ गिएह ॥६६१॥

स्थानस्थाऽसति, एतदुक्तं भवति—यद्युत्स्थितो न शक्नोति प्र-
हीतुं कालं ततः स्थानाभांशे सति तोयबिन्दुषु वा पतन्सु स-
त्सु गृह्यात्युर्ध्वदिशः पश्चिमं—प्राभातिकं कालं तथा प्रतिजागर-
णं करोति, द्वारि एका स्थितः । आलिकापातांदरधस्तान्स्थितः
साधुः, एकश्च साधुरन्तः—मध्ये स्थितो गृह्यति कालमिति ।

इदानीं कः कालः कस्यां दिशि प्रथमं गृह्यते ?

एतत्प्रदर्शयन्नाह—

पाअंसियडडूरत्ते, उत्तरदिसि पुव्वपेहए कालं ।
वेरत्तियाम्मि मयणा, पुव्वदिसा पच्छिमं कालं ॥६६२॥
प्रादेशिकः अर्द्धरात्रिकश्च कालः द्वावप्यंताधुत्तरस्यां
दिशि पूर्व—प्रथमं प्रत्युपेक्षते—गृह्यति, ततः पूर्वादि-
दिक्षु, वैरात्रिके—तृतीयकाले भजना-विकल्पः कदाचित्
उत्तरस्यां पूर्व पूर्वस्यां वा, पुनः पश्चिमं—प्राभातिके
काले पूर्वस्यां दिशि प्रथमं करोति कार्यात्सर्वं ततः पुनर्द-
क्षिणादाविति ।

सज्जायं काऊणं, पढमबितीयासु दोसु जागरणं ।

अन्नं वाऽपि गुणंती, सुणंति भायंति वाऽसुद्धे ॥६६३॥
एवं यदि शुद्धधानं प्रादेशिकः कालस्ततः स्वाध्यायं
कृत्वा प्रथमद्वितीयपौरुष्योर्जागरणं कुर्वन्ति साधवः । अ-
थासौ प्रादेशिकः कालो न शुद्धस्ततः अन्यत्—उत्का-
लिकं गुणयन्ति शृण्वन्ति ध्यायन्ति, तथाऽशुद्धं सति,
परिह अन्नवात्रां भरणे—जति पाअंसिआ सुद्धो ततो
अहुरात्तआ, जइ वि न सुज्झइ तइ वि तं चैव पवयइत्ता
सज्जायं कुणंति । एवं जइ वेरत्तियां न सुज्झइ ततो
अणुगहन्थे, जइ अहुरात्तआ सुद्धो तआ तं चैव
पवयइत्ता सज्जायं कुणंति । एवं जइ न पाभाइआ तआ
नं चैव पवयइत्ता सज्जायं कुणंति । एवं द्रव्यक्षेत्रकालभाया
ज्ञानव्या इति ।

जो चैव प सयणविही, ऽणुगाणं वज्जिआं वमहिदारे ।

सो चैव इहं पि भवे, नाणसं उवरि सज्जाए ॥६६४॥

य एव शयितव्यं विधिः पूर्वमेकानेकानां प्रत्युपेक्षकाणां
व्यावर्तिनो वसतिद्वारं स एवात्रापि द्रष्टव्यः, नानात्वं य-
दि परमिदं यदुत स्वाध्यायं कृत्वा स्वपन्तीति । आद्यं ।
पं० घ० । ध० । आ० सू० ।

स्वाध्यायविधिः—

स्वाध्याय—इति, अन्वयस्तूक्त एव, स्वाध्यायश्च कि-
यत्कालं कार्यं इत्याह—आद्यपौरुषीमिति—प्रथमपौरुषीं पादो-
नप्रहरं यावदित्यर्थः । अत्र विधिश्चैवं—वसतेहेस्तशनावधि
क्षेत्रं शोधयित्वा तत्रास्थप्रमुखं पतितं विधिना परिष्ठाप्य
वसति प्रवेदयन्ति गुरवं साधवः । यः पुनः कालप्राही स्व
मुखवस्त्रिकाप्रतिलेखनापूर्वं चन्दनं कृत्वा वसति शुद्धं च
कालं प्रवेदयति, ततश्चाप्युक्तः पूर्व वाचनाचार्यस्तदनुत्त-
नुत्तानाश्चेतरेऽपि सूत्रोक्तविधिना स्वाध्यायं प्रस्थापयन्ति,
यदुक्तं सर्वमतघतिदिनचर्यायाम्—

“ इत्थसयं साहिजा, जाणित्ता पसवमिन्धिआईणं ।

परिठावन्न आट्टपमुहं, विहिणा वसहि पवेइति ॥ १ ॥

ज उण कालग्गाही, ते पुत्ति पेहिऊण किइकम्मं ।

काउं वसहि ततो, कालं सुद्धं पवेअति ॥ २ ॥

सिद्धंतसिद्धविहिणा, उवउत्तो पट्टवेइ सज्जायं ।

पढमं वाणायरिआं, तयणुणया तहा इअरे ॥ ३ ॥ ”

इयं च मण्डली सूत्रविषयेति सूत्रमण्डलीत्युच्यते । सा
चाद्यपौरुषीप्रमाणेति आद्या पौरुष्यपि सूत्रपौरुषीत्युच्यते ।
इदानीं तूपयोगकरणकाले स्वाध्यायं कुर्वन्तो गीतार्थो एनां
सत्यापयन्ति, यतस्तत्रैव—“ उवआंगकरणकाले, गीअत्था जं
करोति सज्जायं । सो सुत्तपोरिसीए, आयारां वंसिआं ते-
हि ॥ १ ॥ ” इति । द्वितीया पौरुषी त्वर्थविषयेति द्वयमित्यु-
त्सर्गः, अपवादस्तु अगृहीतसूत्राणां बालानां द्वे अपि पौरु-
ष्यौ सूत्रस्यैव, गृहीतसूत्राणां तु द्वे अप्यर्थस्येति, तदुक्तं त-
त्रैव—“ उरसग्गेणं पढमा छ्ग्याडिआ सुत्तपोरिसी भणि-
आ । विइआ य अर्थविसया, निहिट्टा विट्टुसमपहि ॥ १ ॥
विइअपयं बालाणं, अगहिअसुत्ताणं दा वि सुत्तस्स । जं जिह
असुत्तसारा, तेसि दां चैव अत्थस्स ॥२॥ ” इति । च स्वा-
ध्यायो—वाचनापृच्छनापरिवर्तनाऽनुप्रेक्षाधर्मकधारूपः पञ्च-
विधः । घ० ३ अधि० । “ पडिकमंताणं पडिककमणकालं०
जाय सज्जायं करिआ दुवालसं ” महा० १ सू० । अतुष्कालं
स्वाध्यायः कर्त्तव्यः । नि०सू०१९ उ० । (अतुष्कालस्वाध्यायव-
क्तव्यता ‘ पुच्छण ’ शब्दे पञ्चमभागे द्रष्टव्या ।) (तथा
‘ कालियसुय ’ शब्दे तृतीयभागे ५०० पृष्ठे द्रष्टव्या ।)

पट्टविय वंदिए वा, ताहे पुच्छंति किं सुयं भंते ! ।

ते वि य कहेति सव्वं, जं जेण सुयं व दिट्ठं वा ॥१३६५॥

दंडधरेण पट्टविय वंदिए, एव संवेहि वि पट्टविए पुच्छा
भवइ—अज्जा ! कण किं दिट्ठं सुयं वा ? दंडधरो पुच्छइ अणा
वा ते वि सव्वं (एवं) कहेति जति सव्वेहि वि भाणयं—न
किंचि सुयं दिट्ठं वा, तो सुद्धे करोति सज्जायं । अइ एगेण
वि किंचि विसज्जुमादि फुडं दिट्ठं गज्जियादि वा सुयं तो अ-
सुद्धं न करोति इति गाथार्थः ।

अह संकियं—

इकस्स दोएह व सं-कियम्मि कीरइ न कीरती तिण्हं ।
सगणम्मि संकिए पर-गणं तु गंतुं न पुच्छंति । १३८६ ।

जदि एणेण संदिद्धं दिट्ठं सुयं वा, तां कीरइ सज्जाओ, दोएह वि संदिद्धं कीरति, तिण्हं विज्जुमादिणण संदंहे ण कीरइ सज्जाओ, तिण्हं अणणण संदंहे कीरइ, सगणम्मि संकिए परवयणाओऽसज्जाओ न कीरइ । खेत्तविभागेण तसिं चं व असज्जाइयसंभवा ।

‘जे एत्थं खाणत्तं तमहं वाच्छं समासेणं’ ति-अस्यार्थः—

कालचउके णाण-त्तं तु पाओसियम्मि सव्वे वि ।
समयं पट्टवयंती, सेसेसु समं च विसमं वा ॥ १३८७ ॥

एवं सव्वं पाओसियकाले भणियं, इयाणि चउसु कालेसु किंचि सामणं किंचि विसेसियं भणामि, पाओसियं वं-उघरं एकं मांत्तु सेसा सव्वं जुगवं पट्टवैति, संसेसु तिसु अहरत्तं वेरत्तियपाभाए य समं वा विसमं वा पट्टवैति ।

किं चान्यत्—

इंदियमाउत्ताणं, हणंति कणगा उ तिन्नि उक्कोसं ।
वासासु य तिन्नि दिमा, उउबद्धे तारगा तिन्नि ॥ १३८८ ॥

सुट्ट इंदियउवआंगउवउत्तेहिं सव्वकाला पडिजागरियव्वा घेत्तव्वा, कणगेसु कालसेखाकओ विसेसो भणणइ-तिण्हण गिण्हं उवहणंति ति, तेण उक्कोसं भणणइ, खिरेण उवघा-उ ति, तेण सत्त (तिण्हण) जहणं सेसं मज्झमं ।

अस्य व्याख्या—

कणगा हणंति कालं, ति पंच सत्तेव गिण्हि सिमिरवासे ।
उक्का उ सेरेहागा, रेहारहितो भवे कणओ ॥ १३८९ ॥

कणगा गिण्हं तिन्नि तिसिरे पंच वासासु सत्त उवहणंति, उक्का पुणेगावि, अयं चासि विसेसा—कणगो सरहरेहो पगासरहिओ य, उक्का महंतरेहा पकासकारिणी य । अहवा-रेहारहिओ विण्णुलिगा पभाकरो उक्का खेव ।

‘वासासु तिण्हण दिसा’ अस्य व्याख्या—

वासासु य तिन्नि दिमा, इवन्ति पाभाइयम्मि कालम्मि ।
सेसेसु तीसु चउरो, उहुम्मि चउरो चउदिसिं पि । १३९० ।

जत्थ टिओ वासाकाले तिन्नि वि दिसा पेक्खइ तत्थ टिओ पाभाइयं कालं गणहइ, सेसेसु तिसु वि कालेसु वासासु (उहुवद्धे सव्वेसु) जत्थ टिओ चउरो वि वि-साभाओ पेक्खइ तत्थ टिओऽवि गणहइ ।

‘उहुवद्धे तारगा तिन्नि’ अस्य व्याख्या—

तिसु तिन्नि तारगाओ, उहुम्मि पाभातिण् अदिट्ठेऽवि ।
वासासु (य) तारगाओ, चउरो क्खे निविट्ठोऽवि । १३९१ ।

तिसु कालेसु पाओसिए अहरत्तिए वेरत्तिए, जति तिन्नि तारगाओ जहणणेण पेक्खंति तो गिण्हंति । उहुवद्धे खेव अभाइसंघे जइ वि एकं पि तारं न पिच्छंति त-

हावि पाभाइ कालं गणहंति । वासाकाले पुण चउरो वि काला अभाइसंघे तारासु अवीसंतासु वि गणहंति ।

‘क्खे निविट्ठो’ ति अस्य व्याख्या—

ठाणासइ विंदुसु अ, गिण्हं चिट्ठो वि पच्छिमं कालं ।
पडियरइ वहिं एको, एको [व] अंतट्ठिओ गिण्हे । १३९२ ।
जां व वसहिस्स वाहिं कालगाहिस्स ठाओ नत्थि तां अंतो कुरणं उअट्ठिओ गणहंति । अह उअट्ठियस्स वि अ-तो ठाओ नत्थि तां कुरणं खेव निविट्ठो गिण्हइ । वा-हिट्ठिओ वि एको पडियरइ । वासविंदुसु पडंतीसु नि-यमा अंतो टिओ गिण्हइ । तत्थ वि उअट्ठिओ निसरणो वा । मवरं पडियरगो वि अंतो टिओ खेव पडियरइ । एस पाभाइए गच्छुवग्गहट्ठा अववय्यावही । सेसा काला ठा-णासति न घत्तव्वा, आइणतो वा जाणियव्वे ।

‘कस्स कालस्स कं दिसमभिमुहोहिं ठायव्व’ मिति भाष्यते-
पाओमि अहरत्ते, उत्तरदिसि पुव्वपेहए कालं ।

वेरत्तियम्मि भयणा, पुव्वदिसा पच्छिमे काले ॥ १३९३ ॥
पाओसिए अहरत्तिए नियमा उत्तराभिमुहो ठाइ, ‘वेरत्तिए भयणं’ ति इक्खा उत्तराभिमुहो पुव्वाभिमुहो वा पाभाइए नियमा पुव्वाभिमुहो ।

इयाणि कालगहणपरिमाणं भणणइ—

कालचउकं उक्को-सएण जहभतियं तु बोद्धवं ।
बीयपएणं तु दुगं, मायामयविप्पमुक्काणं ॥ १३९४ ॥
उस्सग्गे उक्कोसेणं चत्तारि काला घेपंति । उस्सग्गे खे-व जहणणेण तिगं भवति । ‘वितियपप’ ति-अववाओ, तेण कालदुगं भवति, अमायाविनः करणं अगृह्यमाण-स्येत्यर्थः । अहवा-उक्कोसेणं चउकं भवति । जहणणेण हाणिपदे तिगं भवति । एकम्मि अगहिण् इत्यर्थः । वि-त्तिए हाणिपदे कए दुगं भवति । द्वयारग्रहणत इत्यर्थः, एवममायाविणो तिन्नि वा आगण्हंतस्स एको भवति । अहवा-मायाविमुक्कस्य कारणे एकमपि कालमगृह्णतो न दोषः, प्रायश्चित्तं न भवतीति गाथार्थः ।

कहं पुण कालचउकं ?, उच्यते—

फिडियम्मि अहरत्ते, कालं धिंत्तुं सुवंति जागरिवा ।
ताहे गुरु गुणंती, चउत्थि सव्वे गुरु सुअइ ॥ १३९५ ॥
पाओसियं कालं घेत्तुं सव्वं सुत्तपोरिसिं काउं पुअपो-रिसिए सुत्तपाटी सुवंति । अर्थाचनया उक्कालियपाठिणो य जागरंति । जाव अहरत्तो । ततो फिडिए अहरत्तं कालं घेत्तुं जागरिया सुवंति, ताहे गुरु उट्टुत्ता गुणंति । जाव खरिमा पत्ता । खरिमजामे सव्वे उट्टुत्ता वेरत्तियं घेत्तुं सज्जायं करंति, ताहे गुरु सुवंति । पत्त पाभाइयकाले जो पाभाइयं कालं घेच्छुहिति सो कालस्स पडिक्कमिउं पाभाइयकालं गणहइ । सेसा कालवलाए पाभाइयकालस्स पडिक्कमंति । ततो आवस्सयं करंति । एवं चउरो काला भवंति ।

तिण्हण कहं ?, उच्यते-पाभाइए अगहिण् सेसा तिन्नि । अहवा—

गहियम्मि अहरत्ते-वेरत्तिय अगहिण् भवइ तिन्नि ।

वेरत्तिय अङ्कुरत्ते, अइ उवञ्चोगा भवे दुष्णि ॥१३६६॥

पडिजग्गियम्मि पढंमे, वीयविवजा हवंति तिक्केव ।

पाञ्चोसिय वेरत्तिय, अइ उवञ्चोगा उ दुष्णि भवे ॥१३६७॥

वेरत्तिय अङ्कुरत्ते सेनेसु तिसु गहिएसु तिरिण, अइ-
रत्तिय वा अङ्कुरत्तिय तिरिण, दोरिण कहे ? उच्यते, पाउ-
नियअङ्कुरत्तियसु गहिएसु सेसेसु दोरिण भवे । अइवा-
पाउसियवेरत्तिय गहिए प दोरिण । अइवा-पाउसियपा-
भाइसु अङ्कुरत्तियसु दोरिण, पत्थ विकल्पे पाउसिय चेष
अणुवहएण उवञ्चोगाओ सुपडियग्गिएण सञ्चकालेण पढंति
न दोसो । अइवा-वेरत्तिय अङ्कुरत्तिय अङ्कुरत्तिय दोरिण । अइ-
वा-अङ्कुरत्तियपाभाइयगाहएसु दोरिण । अइवा-वेरत्तियपा-
भाइसु गहिएसु, जदा एको तदा अणुत्तरं गेएहइ । का-
लचउक्ककारणा इमे कालचउक्के गहणं उस्सग्गविही चेष ।
अइवा-पाञ्चोसिय गहिए उवहए अङ्कुरत्तं घेत्तुं सञ्ज्ञायं
करंति । पाभाइओ दिवसट्टा घेत्तव्वो चेष । एवं कालचउक्कं
दिट्ठं, अणुवहए पाञ्चोसिय सुपडियग्गिएण सञ्चं राई पढ-
ति । अङ्कुरत्तियण वि वेरत्तियण पढंति।वेरत्तियण वि अणुव-
हएण सुपडियग्गिएण पाभाइय असुजे उदिट्ठं दिवसओ वि
पढंति । कालचउक्क अङ्कुरत्तियकारणा इमे—पाउसियं न
गिएहंति असिवादिकारणाओ न सुज्झति वा, अङ्कुरत्तियं
न गिएहंति, कारणतो ए सुज्झति वा, पाञ्चोसियण वा
सुपडियग्गिएण पढंति न गेएहंति । वेरत्तियं कारणओ न
गिएहंति न सुज्झइ वा । पाञ्चोसिय अङ्कुरत्तिय वा पढंति,
तिक्के वा एो गेएहंति । पाभाइय कारणओ न गिएहइ, न
सुज्झइ वा, वेरत्तियणेष दिवसओ पढंति ।

इयाणि पाभाइयकालग्गहणविहिं पत्तेयं भग्गामि-

पाभाइयकालम्मि उ, सञ्चिकखे तिक्कि छीयरुत्ताणि ।

परचयणे खरमाई, पावासु य एवमादीणि ॥ १३६८ ॥

व्याख्यां त्वस्या भाष्यकारः स्वयमेव करिष्यति । तत्थ
पाभाइयम्मि काले गहणाविही य, तत्थ गहणविही इमा-
नवकालवेलमंमे, उवग्गहियअट्टया पडिकमई ।

न पडिकमई वेगो, नववारहए धुवमसञ्ज्ञाओ ॥२२४॥

दिवसओ सञ्ज्ञायविहरियाण वेसादिकहासंभववज्जणट्टा
मेहाधीतराण य पल्लिभंगवज्जणट्टा, एवं सर्वसम्मणुग्गहट्टा
नवकालग्गहणकाला पाभाइय अणुएणाया । अओ नवका-
लग्गहणवेलाहिं सेसाहिं पाभाइयकालग्गाही कालस्स प-
डिकमति । सेसा वि तं वेलं पडिकमति वा न वा ।
एगो नियमा न पडिकमइ, जइ छीयरुदादिहिं न सु-
ज्झइ तो सो चेष वेरत्तियओ सुपडियग्गिओ होइति ति
सो वि पडिकंतेसु गुरुणो कालं निवेदिता अणुदिए सू-
रिय कालस्स पडिकमति । जइ घेत्तंते नववारं उवहओ
कालो तो नज्जइ धुवमसञ्ज्ञाइयमत्थि ति न करंति
सञ्ज्ञायं ।

नववारगहणविही इमो—‘सञ्चिकखे तिरिण छीतरुत्ताणि’
ति अस्य व्याख्या—

इक्कि तिक्कि यारे, छीयाइहयम्मि गिएहई कालं ।

चोएइ खरो वारस, अणुट्टविसए अ कालवहो ॥२२५॥

एकस्स गिएहओ छीयरुदादिहए सञ्चिकख इति अइ-
णाद्विरमतीत्यर्थः, पुणो गिएहइ, एवं तिरिण वारा तओ
परं अणो अणुम्मि थंडिले तिरिण वाराउ, तस्स वि
उवहए अणो अणुम्मि थंडिले तिरिण वारा निएह
असई दोरिण जया एव वाराओ पूरेइ । दोरह वि असती
ए एक्को चेष एव वाराओ पूरेइ । थंडिलेसु वि अइ-
वाओ, तिसु दोसु वा एक्कम्मि वा गिएहंति । ‘परचयणे
खरमाई’ अस्य व्याख्या ‘चोएइ खरो पच्छुइं’
चोदक आइ—जइ रुदति मणिट्टे कालवहो ततो खरेण
रडिते वारहवरिसे उवहंमउ, अणुसु वि अणुट्टादिद्य
विसएसु एवं चेष कालवहो भवतु ? ,

आचार्य आइ—

चोअग माणुसखिट्टे कालवहो सेसगाण उपहारो ।

पावासुआइ पुत्तिव, पञ्चवसामखिच्छ उग्घाडे ॥२२६॥

माणुससरे अणुट्टे कालवहो ‘सेसग’ ति-तिरिया
तम्मि जइ अणुट्टे पहारसहा सुव्वइ तो कालवहो ।
‘पावासिय’ ति-मूलगाथायां योऽवयवः अस्य व्याख्या
‘पावासुयाय’ पच्छुइं, जइ पाभाइयकालग्गहणवेलाए
पावासियभज्जा पएणो गुणं संभरंति दिवे दिवे रोपति,
रहणवेलाए पुव्वयरो कालो घेत्तव्वो । अइवा-सा वि
पच्छुस रोवज्जा ताह दिवा गंतुं पएणविज्जइ, पएणवण-
मनिच्छाए उग्घाडणकाउस्सग्गा कीरइ ।

‘एवमादीणि’ ति अस्यावयवस्य व्याख्या—

वीसरसइरुत्तंते, अव्वत्तगडिभगम्मि मा गिएहे ।

गोमे दरपट्टविए, छीए छीए तिगी पेहे ॥ २२७ ॥

अच्छायासेण रुयंतं वीरसं भज्जइ । तं उवहएण, जं
पुण मइरसइं घोलमाणं च तं न उवहएणति, जाव-
मजापरं तामव्वत्तं, तं अणुएण वि वीसरंण उवहएणइ ।
महंतं उस्संभरोवणेण उवहएणइ, पाभाइयकालग्गहण-
विही गया । इयाणि पाभाइयपट्टवणविही—‘गोसे वर’
पच्छुइं, ‘गोसि’ ति-उदितमादिच्च, दिसालोयं करेत्ता
पट्टवेति । ‘दरपट्टविए’ ति अज्जपट्टविए जइ छीतादिणा
भग्गं पट्टवणे अणो दिसालोयं करेत्ता तत्थेव पट्टवेति ।
एवं तातियवाराए ।

दिसावलोयकरणे इमं कारणं—

आइअ पिसियमहिया, पेहिता तिक्कि तिक्कि ठाणइ ।

नववारहए काले, इउ ति पढमाइ न पढंति ॥१३६६॥

‘आइएणा पिसिय’ ति-आइएणो-पाग्गलं तं कागमादीहिं
आणीयं होज्जा, महिया वा पडिउमारज्जा, पवमाई पगट्टाणे
ततो वारा उवहए इत्थसयवाहिं अणुएणं ठाणं गंतुं पढंति
पडिलेइति । पट्टविति ति कुत्तं भवति । तत्थ वि पुञ्जुत्तवि-
हिणा तिक्कि वारा पट्टवेति । एवं वितियठाणे वि असुंखं न-
ओ वि इत्थसयं अजं ठाणं गंतुं तिक्कि वारा पुञ्जुत्तविहाणैण
पट्टवेति । जइ सुखं तो करंति सञ्ज्ञायं । नववारहए खुताह-
णा गियमा अहो, (ततो) पढमाए पोरिस्सिए न करंति स-
ञ्ज्ञायमिति गाथार्थः ।

पट्टवियम्मि सिलोमे, छीए पडिलेइ तिक्कि अत्तथ ।

सोखिय मुत्तपुरीसे, धाखालोभं परिहरिजा ॥ १४०० ॥
जदा पट्टवणाय तिष्ठि अज्जायणा समत्ता, तदा उवर्णिमो
मिलागो कहियञ्चो । तम्मि, समत्ते पट्टवणं सम्पण्ण । चिति
वपावो गयत्था ।

‘सोणिय’ ति अस्य व्याख्या—

आलोअम्मि चिलमिणी, गंधे अज्जाय गंतु पकरंति ।
वाधाइयकालम्मी, दंडग मरुआ नवरि नउत्थि ॥ १४०१ ॥
जत्थ सज्जायं करंतेहिं सोणियवच्चिगा दीसंति तत्थ न
करंति सज्जायं । कड्ढं चिलिमिलि वा अंतरं दातुं करंति ।
जत्थ पुण्ण सज्जायं घेघ करेन्ताण मुत्तपुरीसकलेवरादीया-
ण गंधे अण्णम्मि वा अस्तुभगंधे आगच्छंते तत्थ सज्जायं
न करंति । अण्णे पि बंधणसेइणादि आलायं परिहरेज्जा ।
एयं सव्वं मिवाघाए कालं भणियं । वाधाइयकालं वि एयं
घेघ । नवरं गंडगमरुगादिदुंता न संभयंति ।

एएसामअयरं—सज्जाए जो करेइ सज्जायं ।

सा आणाअणवत्थं, मिच्छत्तविराहणं पावे ॥ १४०२ ॥
निगदासिद्धा । आव० ४ अ० ।

से भयवं ! कयं अदुंणं गोबमा ! जे भिक्खु जावजीवाए
अभिगोहेणं चाउकालियं वायणाइ जहासत्तीए सज्जायं न
करेजा, से यं कुसीलेणे । अन्नं च जे केइ जावजीवाभि-
ग्गोहेण अण्णवत्थं हिगमं करेजा तस्सासत्तीए पुव्वाहीयं
गुणंजा तस्स वि य असत्तीए पंचमंगलाणं अइइअं सहस्से
परावत्ते से भिक्खु आराहगे, तं च नाणावरणं च खवइ ।
तिव्वयेइ वा भवित्ताणं सिज्जेजा । महा० ३ अ० ।

(अत्रत्या वक्रव्ययता ‘ कुसील ’ शब्दं तृतीयभागं ६०६ पृष्ठ-
गता ।)

अहा यं पढमवीयपोरिसीए जइ यं कहाइ महया कारण-
वमेणं अदुवडिगं वा सज्जायं न कयं तं तत्थ मिच्छुकडं
गिलाणस्स अन्नेसि निव्विगइअं । महा० १ चू० ।

जे यं भिक्खु उभयं थंडिलाणि विहिणा गुरुपुरो संदि-
साविप्ता यं पागणस्स यं संचरेऊणं कालंवेर्ल० जाव स-
ज्जायं ए करेजा तस्स यं छड्डं पायच्छित्तं । महा० १ चू० ।

(काल एव स्वाध्यायः कर्तव्य इति ‘ आचार ’
शब्दे द्वितीयभागं ३४० पृष्ठ कालाचारप्रस्ताव उक्तम् ।)

(अस्वाध्यायिके स्वाध्यायो न कर्तव्यः, तन्नास्वाध्यायि-
कमात्मसमुत्थं परस्समुत्थं चेति द्विविधम् ‘ असज्जा-
इय ’ शब्दे प्रथमभागं २२७ पृष्ठ व्याख्यातम् ।) (प्रतिपत्सु
स्वाध्यायो न कर्तव्य इत्युक्तम्—‘ असज्जाय ’ शब्दे प्रथम-
भागं २३० पृष्ठ ।)

व्यतिकृष्टकालं स्वाध्यायो न कर्तव्यः । सूत्रम्—

नो कप्पइ निग्गंथाण वा निग्गंथीण वा वितिगिड्ढे कालं
असज्जायं उदिसिप्पे वा करेत्तए वा ॥ १० ॥

अस्य संबन्धमाह—

वितिगिड्ढं खलु पगयं, एगंतरितो य होति उदंसो ।

अव्वितिगिड्ढं-विगिड्ढं जह पाहुडमेव नो सुत्तं ॥ १२१ ॥
व्यतिकृष्टमिति खलु प्रकृतमनुवत्तनमास्ति दिक्सूत्राऽ-
व्यतिकृष्टे कालेः उदाटायां पौरुष्यामित्यर्थः, स्वाध्यायमुद्देशं
वा कर्तुं वति सूत्राक्षराद्यः ।

संप्रति भाष्यविस्तरः—

लहृगा य सपक्खम्मी, गुरुगा परपक्खे उदिसंतस्स ।

अगं सुयसंधं वा, अज्जायणुहेसपुतिमाई ॥ १२२ ॥

याइ विकृष्ट-उदाटापौरुषीलक्षणे सपक्ख उदिसति संयतः;
संयतस्यादिशतीत्यर्थः; तदा तस्य प्रायश्चित्तं चत्वारो
लघुकाः । परपक्खः—संयतस्य संयती, संयत्याः संयतस्तत्र
संयतः संयत्या उदिसति, कारणे वा संयती संयतस्य तदा
प्रायश्चित्तं चत्वारो गुरुकाः । अथ किमुद्दिशत एव प्रायश्चि-
त्तमत आह—अङ्गं धुने स्कन्धमध्ययनमुद्देशं स्तुतिम् आदि-
शब्दात् (व्य० ७ उ० ।) शब्दसम्बन्धम् । वृ० । (स्वाध्यायं
प्रायश्चित्तम् ‘ यथ ’ शब्दं चतुर्थभागं २३२३ पृष्ठे उक्तम् ।)
अथ व्यतिकृष्टे काले उदिसतः पठता वा कां दायः, अत आह—
अइइहा नाणभायारो, तत्थ काले य आदिमो ।

अकालऽऽज्जाइणा सो उ, नाणायारो विराहितो ॥ १२४ ॥

ज्ञानाचारोऽष्टधा-अष्टप्रकारः ‘ कालं विण्ण ’ इत्यादि प्रागु-
क्तलक्षणेषु चाष्टसु ज्ञानाऽऽचारेषु मध्ये काल इत्यादिको
ज्ञानाचारः, स चाऽकालाध्यायिना ज्ञानाचारो विराधितः,
न केवलमयं दायः किं त्वन्येऽपि ।

तथा चाऽऽह—

कालादिउवयारेणं, न विजा मिज्जेते विणा ।

देति रंधं अवदंसं, सा व अत्ता व से तर्हि ॥ १२५ ॥

कालाद्युपचारणं विना विद्या न सिध्यति, न केवलं न सि-
ध्यति, किं तु-कालादिवैगुण्यलक्षणं रन्ध्रे-छिद्रं सति साऽधि-
कृतविद्याधिष्ठात्री देवता अन्या वा तत्रावसरे अवध्वंसं
ददाति । एष दृष्टान्तः । अयमुपनयः—व्यतिकृष्ट कालं सूत्रं
उद्दिश्यमानं पठ्यमानं वा सूत्रं निज्जराफलदायिनया तथा न
सिध्यति । न केवलं न सिध्यति, किन्तु-यया देवतया सूत्रम-
धिष्ठितं सा कालातिक्रमेण पठनतोऽस्त्वाम्यन्ती प्राप्ता वा का-
विव्यता अकाले पठनलक्षणं छिद्रमवाप्यावध्वंसं दद्यात् ।

अथ कथं ज्ञायते सूत्रं देवतयाऽधिष्ठितमत आह—

सलक्खणमिदं सुत्तं, जेण सव्वएणुभासियं ।

सव्वं च लक्खणवियं, समहिदुंति देवया ॥ १२६ ॥

इदमधिकृतं सूत्रं सलक्षणं यत्न कारणेन सर्वज्ञेन भाषितं
सर्वमपि च लक्षणोपेतं वस्तु जगति देवताः समधिधित्यन्ति
ततो ज्ञायते सूत्रमपि देवताधिष्ठितम् ।

अन्यथा—

जहा विज्जानरिदस्स, जं किंचिदपि भासियं ।

विजा भवति सा चेद, देसे कालं य मिज्जेइ ॥ १२७ ॥

यथा विद्यानरन्द्रस्य-विद्यासक्रयर्षिना यात्कश्चिदपि भा-
षितं (नत्) विद्या भवति । सा चेद जगति देशे काले वा
सिध्यति । न कालाऽऽद्युपचारमन्तरणं । तथा ।

जहा य चकिसो चकं, पत्थिवेहिं वि पुजइ ।

य वाऽवि कित्तणं तस्स, जत्थ तत्थ न जुजई ॥ १२८ ॥

यथा वाशब्दादृष्टान्तान्तरसूचनं । चक्रणः-चक्रयतिनश्च-
क्रम-आज्ञा पाठिवैरपि सर्वैः युज्यते, न चापि तस्य यत्र
तत्र वा कीर्त्तन-संशब्दान् युज्यते । उक्त्वा दृष्टान्तः ।

उपनयमाह—

तथा अद्भुतगुणांश्या, जिगमसुचीकया जति ।

पुञ्जते न य मन्वन्थ, तीमं भ्राया उ जुज्जती ॥१६६॥

तथा—तेन प्रकारेण इह—जगति जिनस्य वाक् सूत्रीकृ-
ता अद्भुतगुणांश्या यद्यमागनिर्दोषत्वाद्यद्भुतगुणसमन्विता स-
धैर्याप सुरासुरमनुजैः पूज्यते, न च सर्वत्र देशे काले वा
तस्याध्यायिता युज्यते, किन्तु यथाह एव देशे काले च ।

संप्रति तानिथाऽप्यौ गुणानाह—

निदोसं सारवंतं च, हेउजुत्तमलंकियं ।

उवलीयं मोवयारं च, मियं महुरंमव य ॥ १६० ॥

निदोषं-द्विप्रशिताऽपि दोषविनिर्मुक्तं सारवत् बह्वर्थमधिष्ठ-
तद्यथहारसूत्रवत्, हेतवोऽन्वयव्यतिरिक्तलक्षणास्तेषुक्रमलं-
कृतम्-उपमाद्यलंकारोपेतम्, उपनीतम्-उपनयापरुहते सं-
पन्नारं मितं-परिगमनाक्षरं-मधुरं-ललिताक्षरं पदाद्यात्मक-
तया श्रोत्रमनोहारि ।

पुव्वण्ह उ परण्हे य, अरहा जेण भामई ।

एसाऽवि देमणा अंग, जं च पुव्वुत्तकारणं ॥ १६१ ॥

येन कारणेन भगवानर्हन्पूर्वाह्ने वा पंचे च भगवतो दे-
शाना अङ्ग निषजा, तस्माद्दृष्टाट्यां पौरुष्यां न पठनीयं, ना-
प्युद्दृष्टव्यम् । यच्च पूर्वं—निशीथाध्ययने उक्तं कारणं तत्रो-
दाहरणं लक्षणं तस्मादप्यकाले च पठनीयं, नाप्युद्दृष्टव्यमिति ।

सन्ध्याकाले न पठनीयम् । यत्र आह—

रत्तीदिणाण मज्झसु, उभस्रो संभस्रा रवी ।

चरंति गुज्झगा के इ, तेण तासिं तु णो मुतं ॥ १६२ ॥

रात्रिदिनमध्ययोः प्रातस्संध्यायां विकालसंध्यायां चेत्य-
र्थः । तथा उभयोरपि संध्यायामंध्याहसंध्यायामहंरात्रसं-
ध्यायां चेत्यर्थः, येन कारणेन कांचिद् गुह्यका व्यन्तरविशेषा-
श्चरन्ति परिभ्रमन्ति तेन कारणेन तासु चतसृष्वपि संध्या-
सु न श्रुतमुद्दिश्यते पठ्यते वा, मा भूत् छलनादेष इति
कृत्वा ।

आह यदि सन्ध्यासु गुह्यकाश्चरन्ति ततः कथमावश्यकं
संध्यायां क्रियते । तत्र आह—

जवहोमाऽऽदिकजसु, उभस्रो संभस्रो मुरा ।

लोगेण भाविया तेण, संभावाभगदमणा ॥ १६३ ॥

जपहोमादिकार्थेषु उभयोः संध्यायोः मुरा-गुह्यका लोके-
न भावितास्तिष्ठन्ति, तावद्वयमावश्यकं कुमन्तेषां तत्र
व्यापृतत्वादावश्यकस्यापि च संध्याकृत्यरूपत्वात्तेन स-
ंध्यायामावश्यकदशना ।

एते उ सपक्खमी, दोमा आणादस्रो ममक्खाया ।

परपक्खमि विराहण, दुविहण विमण दिट्ठंते ॥१६४॥

एते प्रवचनवेदिनामतीव प्रसिद्धाः, स्वपक्ष उद्दिशतः
आज्ञादयो दोषाः समाख्याताः । तद्यथा-आज्ञा-तीर्थकराणां

विर्गाधना भवति, अनयस्था ते दृष्टा अन्येषामपि तथा कर-
णात् मिथ्यान्धं तीर्थकराणाभङ्गात् । विर्गाधना द्विविधा-संय-
मविर्गाधना, आत्मविर्गाधना च । तत्र संयमविर्गाधना ज्ञाना-
चारविर्गाधनात्, आत्मविर्गाधना देवताछलनात् । परपक्षऽ-
प्येते दोषाः । केवलं या संयमविर्गाधना सा ज्ञानाचारवि-
घानात्मिका, ब्रह्मघानात्मिका च ज्ञानव्या । तत्र द्विविधेन वि-
षणं द्रव्याविषणं भावविषणं च दृष्टान्तः ।

तत्र द्रव्यभावविषयप्रकरणार्थमाह—

द्व्यविसं खलु दुविहं, सहजं संजोहमं च तं बहुहा ।

एमंवं य भावविसं, संचयणाऽचयणं बहुहा ॥१६५॥

द्रव्याविषयं खलु द्विविधं, तद्यथा-सहजं, संयोगमं च । सं-
योजनं संयोगस्तेन निवृत्त संयोगिं ' भाषादिमः । ६।४।२१।'
इतीमप्रत्ययः । तच्च सहजं, संयोगमं च । बहुधा-अनेकप्र-
कारमवमेव अनेनैव प्रकारेण खलु द्विविधं भावविषयम् । त-
द्यथा-सहजं, संयोगमं च । तच्च प्रत्येक संवतनम्, अन्वतनं
च । बहुधा बहुप्रकारम् ।

संप्रति सहजसंयोगिमद्रव्यविषयप्रकरणार्थमाह—

सहजं सिगियमादी, संजोहम घयमहुं च समभागं ।

द्व्यविसं खोविहं, एत्तो भावमि बुच्छामि ॥१६६॥

सहजं द्रव्यविषयं शृङ्गिकादि संयोगिमं घृतं मधु च समभा-
गम् । एतच्चकैकमपि द्रव्यविषयमनेकाविधं द्रव्यव्यम् । अत ऊर्ध्वं
भावे भावविषयं वक्ष्यामि ।

प्रतिज्ञानमेव निर्याहयति—

पुरिमस्स निमग्गविसं, इत्थी एवं पुमं पि इत्थीए ।

संजोहमो सपक्खे, दोम वि परपक्खनंवरत्था ॥१६७॥

पुरुषस्य निमग्गविषयं स्त्रीः स्त्रीनेपथ्यापेता, एवं स्त्रिया अपि
सहजं विषं पुमान् ; पुरुषनेपथ्यापेताः । संयोगिमविषयं द्वयोर-
पि संयतस्य संयत्याश्चत्यर्थः । स्वपक्षः परपक्षनेपथ्यः, तद्यथा-
संयतस्य पुरुषः स्त्रीनेपथ्यापेताः, निर्गंध्याः स्त्री, पुरुषनेपथ्यो-
पेता ।

घाणरमपामतो वा, दव्वविसं वा सहं ऽतिपातेइ ।

मन्वविमपयाणुमारी, भावविसं दुज्जयं असइ ॥१६८॥

द्रव्याविषयं घ्राणतो रसतः स्पर्शतो वा सहृदकवारतो वा
अतिपातयति, वा-विभाषायाम्, तदपि सहृदतपातवैकल्पि-
कं भवति । तथाहि-द्रव्याविषयं जीवितान् च्यावयदपीति, भाव-
विषयं पुनः सर्वविषयानुसारि पञ्चस्वपीन्द्रियविषयेषु संप्राप-
कत्वात्, तथा दुर्जयमल्पसत्त्वेन जेतुमशक्यत्वात्प्रथमोच्छ्वा-
सकृदनेकवारमतिपातयति-विनाशयति, भावविषयमूर्द्धिताना-
मनकमरणभावात् ।

उपसंहारमाह—

जम्हा एए दोमा, तम्हा उ सपक्खं समणसमणीहिं ।

उद्दोसा कायव्वा, किमत्थ पुण कार उद्दोसा -१६६॥

यस्माद्विपक्षे एते दोषास्तस्मात् श्रमणश्चमणीभ्यां स्वपक्षे
उद्देशः कर्तव्यः, संयतैः संयतानामुद्देशः कार्यः, संयतीभिः
संयतानामन्यर्थः । ततः प्राशुक्ता दोषा न भवन्ति । आह
परः-किमत्र पुनः कारणं यदुद्देशः क्रियते ।

अनुद्दिष्टं कस्मात् पठ्यते ? तत्राह-

बहुमाशुखियञ्चाउ-त्तताति उद्देमतो गुणा हौति ।

पढमो एसो सव्वो, एत्तो बुच्छं चरणकालं ॥ २०० ॥

उद्देशे हि क्रियमाणे भुतस्य-धुताधारस्य वा अध्यापकस्योपरि बहुमानमान्तरः प्रीतिविशेषो भवति, धिनयश्च प्रयुक्तः स्यात्, आयुक्तता च महता भवति, एते उद्देशता गुणा भवन्ति । एष सर्वोऽप्यङ्गादिष्वप्य उद्देशः-प्रथमांशः, अत ऊर्ध्वं तु स्वाध्यायकरणकालं बहय ।

प्रतिज्ञानमेव निर्वाहयति-

थयधुधम्मक्खणं, पुव्वुद्दिट्ठं तु होइ संभाए ।

कालियैकाले इयरं, पुव्वुद्दिट्ठं विगिंठु वि ॥ २०१ ॥

स्तवः-स्तुतिर्धर्माख्यानं वा पूर्वोद्दिष्टं संध्यायामपि पठनीयं भवति, कालिकं पुनः भुते प्रथमायां पौरुष्यामुद्दिष्टे काले-प्रथमपौरुषीलक्षणे चरमपौरुषीलक्षणे च पठ्यते नाकाले । इतरत् उत्कालिकं प्रथमायां पौरुष्यामुद्दिष्टव्यतिकृष्टेऽपि काले संध्यायामस्वाध्यायिकं च वर्जयित्वा पठ्यते ।

पत्ताण समुद्देशो, अंगसुयक्खंधपुव्वसुरम्मि ।

इच्छा निसीहमादी, मेसादि ण पच्छिमादीसुं ॥ २०२ ॥

अध्ययनमुद्देशं वा पठन्तो यदैव अखणं प्राप्ता भवन्ति तदैव तस्याध्ययनस्याद्देशस्य वा समुद्देशः क्रियते, भुतस्कन्धो वा पूर्वसुर उद्घाटायामपि पौरुष्यामनुज्ञायते । येषामागाढा योगास्तेषां निशीथादीनामच्छा प्रथमायां चरमायां वा पौरुष्यां तेषामनुज्ञा प्रवसते इति । शेषाणि अध्ययनान्युद्देशका वा दिवसस्य पश्चिमायां पौरुष्याम्, आदिशब्दाद्वात्रः प्रथमायां चरमायाञ्चानुज्ञायते ।

अनुज्ञामेवाधिकृत्य विशेषव्याख्यानमाह-

दिवसस्स पच्छिमाए, निसिन्तु पढमाए पच्छिमाए वा ।

उद्देमज्झयणुञ्जा-ण य रत्ति निसीहमादीणं ॥ २०३ ॥

उद्देशाध्ययनानां चानुज्ञा दिवसस्य पश्चिमायाम्, निशि तु प्रथमायां पश्चिमायां वा प्रवसते । निशीथादीनामागाढयोगानां दिवसस्य प्रथमायां पौरुष्यामनुज्ञानं, न तु रात्रौ ।

अत्रैवादिशब्दस्याधिकार्थस्तत्त्वकन्धमुपदर्शयति-

आदिग्गहणा दसका-लिउत्तरज्झयणुचुल्लसुतमादी ।

एएसि मइअऽणुणा, पुव्वएहे याऽवि अवरएहे ॥ २०४ ॥

आदिग्रहणादिशब्दापादानात्, यानि दशवैकालिकान्तराध्ययनसुल्लक्षककल्पभृतादीनि, अत्र शब्दादीपपातिकादिपरिग्रहः, एतेषामनुज्ञा भाजिता-विकल्पिता पूर्वाह्वा वा स्यादपरग्राह्ये वा ।

सांप्रतमङ्गभुतस्कन्धानामनुज्ञाविधिमाह-

नेदीभासणचुमे, उ विमासा होइ अंगसुयक्खंधे ।

मंगलसद्धाजणं, सुयपूयाभत्तवोच्छेदो ॥ २०५ ॥

अङ्गे भुते स्कन्धे च भवति । अनुज्ञायां कर्त्तव्यायां नन्दीभाषणे-ज्ञानपञ्चकोश्वारणम् चूर्णे च विभाषा-याद् भवन्ति वासाः शिरसि प्रक्षिप्यन्ते, तदभावं कसराण्यपि । कस्माद्वयमनुज्ञा क्रियते इति चेत् ? अत आह-नन्दीभाषणे वासान्तेषु च मङ्गलं भवति । ज्ञानपञ्चकस्य भाष-

मङ्गलत्वाद्वात्मनिक्षेपस्य च द्वयमङ्गलत्वात् । तथा अन्येषां परमधदाजननम्, यथैकोऽमुकस्याङ्गस्य भुतस्कन्धस्य च पारगत आचार्येण चैवं सकलजनसमक्षं पूजितस्तस्माद्यथमपि गाढतरमुत्साहं कुर्म इति, तथा अध्ययनानां वा व्यवच्छेदोऽन्यथा नानुज्ञानमन्येषां दीयते इति तेषां व्यवच्छेदः स्यात् ।

अत्रैवाऽपवादमाह-

विद्ध्यपयं आयरिए, अंगसुयक्खंधमुद्दिंसंतम्मि ।

मंगलसद्धाभसगो-वे य तह निट्टिए चव ॥ २०६ ॥

स्वपक्षे उद्देशः कर्त्तव्यो न परपक्षे इत्युत्तरगः । अत्र द्वितीयपदम्-अपवादपदं, यदि प्रवसित्व्यास्तत् भुते न विद्यते तत आचार्यः परपक्षेऽपि संयतीरूपे अङ्गं भुतस्कन्धं वा उपलक्षयामितदध्ययनादिकं चादिशति । अथवा-सत्यपि तस्मिन् प्रवसित्व्याः भुते आचार्यः संयत्या अङ्गं भुतस्कन्धं वा उद्दिशति । मङ्गलादीनि भवन्ति ततः स परमं ज्ञानपात्रमिति मङ्गलबुद्धिरुपजायते । तथा यस्मादाचार्येणादिष्टमिदमत आदरेण पठनीयमिति पाठविषया महती श्रद्धा भवति । तथा यदि पाठे प्रमादं करिष्यामि ततो न पठितमित्याचार्या रूप्ययुर्गति भयम् । तथा ममेदमाचार्येण गौरवेणादिष्टं तस्मादादरेण पठित्वा शीघ्रं समाप्तिं नयामि । 'तह निट्टिए चव' इति-तथा निर्दिष्टं अङ्गं भुतस्कन्धं वा समाप्तिं नीते यथासंभवंमतेरेव कारणैरङ्गं भुतस्कन्धं वा आचार्योऽनुजानीयान् ।

एमेव संयती वा, उद्दिशति संजयाण विद्ध्यपदे ।

असतीए संजयाणं, अज्झयणं च बुच्छेदो ॥ २०७ ॥

तत् विद्यमानं भुते संयतानां न विद्यते, अध्ययनानां चास्यथा व्यवच्छेदः स्यात् । ततो द्वितीयपदेनापवादपदेन गाथायां सप्तमी तृतीयार्थे संयत्यपि संयतानामुद्दिशति ।

एवं ता उद्देशो, अज्झाओ वी न कप्पइ विगिंठु ।

दोएहं पि हूति लहुगा, विराहणा सेव पुव्वुत्ता ॥ २०८ ॥

एवमुक्तं प्रकारेण तावदुद्देशाभिहितो यथा व्यतिकृष्टे काले स न क्रियते अध्यायोऽप्यध्ययं द्वयोरपि लघुकं प्रायश्चित्तम्, विराधना च पूर्वोक्ता, ज्ञानविराधना, आत्मविराधना च । तत्र ज्ञानविराधना ज्ञानाच्चारहनादात्मविराधना प्रान्तदेवताल्ललनात् ।

अत्रैवापवादमाह-

वितिगिंठु सागारि-याए कालगया असति बुच्छेदो ।

एवं कप्पइ तहियं, किं ते दोसा न संती उ ॥ २०९ ॥

कदाचित्साधयः कारणेन सागारिकायां वसती स्थितास्तत्र परिवारणाशब्दान् भुत्वा यस्य यत्पराजितं स तत्परावर्त्तयति आदिशब्दात् अनकादिष्वपि समापतन्तु यस्य यत्पराजितं स तत् गुणयतीति परिग्रहस्तथा कालगतः संयतो यदि कारणेन प्रतीक्षापयितव्यो भवति तदा रात्रौ जागरणमिति यस्य यत्पराजितं स तत्परावर्त्तयति । तथा यस्य सकाशं तत् भुतमधीनं स कालगतोऽन्यत्र च तत् भुते नास्ति, ततः संप्रति पाठते मा विस्मृतिं यायात्, अनुप्रेक्षायां च सोऽकुशलस्तत एवमेतैः कारणैर्द्वितीयपदमधिकृत्य व्यतिकृष्टेऽपि काले स्वाध्यायः कल्पते । अत्र पर आह-

तत्रापवादपदेन व्ययानकृष्टपि काले पठते किं ने दोषा आ-
क्षाभङ्गाऽऽद्यां न सन्ति—न भवन्ति ? ।

अत्रोत्तरमाह—

भामह जेण जिणेहि, अणुप्पायाइ कारणे ताई ।

तां दोसो न संजायइ, जयणाए तहि करेतस्स ॥२१०॥
भग्यते—अत्रोत्तरं दीयते येन कारणेन जिनैः कारणे-सा-
गारिकादिलक्षणं तानि पठमान्यनुक्तातानि तस्मात् कार-
णात् रहस्यभूतस्यापि च यतनया वक्ष्यमाणलक्षणाया त-
त्र सागारिकवस्त्यादौ पाठं कुर्वतो दाप—आक्षाभङ्गादिल-
क्षणा न संजायते ।

तत्र यतनामाह—

कालगतं मुचूणं, इमा अणुप्पेह दुब्बले जयणा ।

अभवसहिं अगीते, अमती तन्धेवऽणुच्चेणं ॥ २११ ॥

कालगतं मुचूणा शेषेषु कारणेष्वनुपेक्षा दुर्बले इयं-
वक्ष्यमाणा यतना । अन्यस्यां वसती गत्वा रहस्यभूतं प-
रावर्त्तयन्ति मा अगीते अगीतार्थस्य भूतभवणं भूयादिति हे-
तोः । अथाप्य उपाधयो न विद्यन्ते ततोऽन्यस्या वसन्तभाव
नत्रैव—तस्यामेष वसतावनुषेन शब्देन परावर्त्तयन्ति ।
कालगतोऽपि वसत्यन्तरे न यान्ति, किन्तु-तत्रैव जागरण-
निमित्तमनुष्यशब्देन गुणयन्ति । संयत्योऽप्यपवादपदेन सं-
यतानां समीपे पठयुः परावर्त्तयेयुर्वा न कश्चिदोषः । व्य० ७
उ० । (व्यतिरुक्तकाले निरर्थानां स्वाध्यायां न कल्पते इत्युक्त-
म् 'वायणा' शब्दे षष्ठ्यां १०६४ पृष्ठे ।) स्वाध्यायहीनता नाम
यदि प्रामाण्यामपि कालखलायां कालप्रतिक्रमणं करोति, अधि-
कता-यर्थात्क्रान्तायामपि कालखलायां काले प्रतिक्रामति-
वन्दनाधिक्रियां वा तदनुगतां हीनाधिकां करोति,
इत्यादि सर्वम् 'आलायणा' शब्दे द्वितीयभागे
४१० पृष्ठे उक्तम् ।) (पूर्वोत्तरयोर्द्वयोर्दिशोः स्वाध्यायः
समुद्देश्योऽनुक्ताव्य इति 'दिसा' शब्दे चतुर्थभागे
२४२७ पृष्ठे उक्तम्) (सञ्चितवृत्ते स्थित्वा स्वाध्यायो न कर्त्तव्य
इत्युक्तम् 'सञ्चितवृत्त' शब्देऽस्मिन्नेव भागे ।) क्षेत्रप्रत्युप-
लक्षाः क्षेत्र लब्धे तत्र स्वाध्यायं ये न कुर्वन्ति तेषां प्रायश्चि-
त्सं मासकल्पम् । वृ० १ उ० २ प्र० । (सन्ध्यासु स्वाध्यायो न
कर्त्तव्य इत्युक्तम् 'असज्भाष्य' शब्दे प्रथमभागे ३० पृष्ठे ।)
(उद्कर्त्तारं स्वाध्यायो न कर्त्तव्य इति 'दगतीर' शब्दे
चतुर्थभागे २४४२ पृष्ठे उक्तम् ।) (रात्रौ संयतीनामुपाध्याऽ-
न्तरे स्वाध्यायकरणम् 'विहार' शब्दे षष्ठे भागे १३२७ पृष्ठे रा-
त्रिविहारप्रस्तावे उक्तम् ।) (यो भिक्षुः स्वाध्यायं कृत्वा प्रत्यु-
पलक्षणं न करोति तस्य प्रायश्चित्तम् 'विकहा' शब्दे षष्ठे भागे
११२६ पृष्ठे गतम् ।) अनुराधारेवतीचित्रामृगाशरौनक्षत्रेषु
स्वाध्यायाऽनुक्ता उद्देश्यसमुपदेशौ कुर्यात् । द० प० । स्वा-
ध्यायसमं तपो नास्ति । द० प० ।

वारसविहम्मि वि ता, सञ्चितरबाहिरे कुसलदिहे ।

न वि अत्थि न वि य हाही, सज्भाष्यसमं तवाकम्मं ॥६६॥

मेहा हुज्ज न हुज्ज व, जं मोहा उवसमेइ कम्माणं ।

उज्जोओ कायव्वो, णाणं अभिकंसमाणेणं ॥ ६० ॥

कम्ममसंखिज्जमवं, खवेइ अणुमयमेव आउत्तो ।

बहुभवे संचियं पि हु, सज्भाष्यं स्वणे खवइ ॥६१॥

सतिरिअसुरासुरनरो, सकिंनरमहोरगो संगंधव्वो ।

सव्वो छउमत्थजणो, पडिपुच्छइ केवलिं लोए ॥६२॥

द० प० चन्दविज्जगपइभा । व्य० ।

स्वाध्यायगुणाः—

पठणाई सज्भाष्यं, वेरगनिबंधणं कुणइ विहिणा ।

पठनपूर्वभूतप्रहणमादिशब्दात्प्रच्छुनापरावर्तनानुपेक्षाधर्म-
कथा पृच्छन्ते, ततः पञ्चप्रकारमपि स्वाध्यायं करोति—किं
विशिष्टम्? वैराग्यनिबन्धनं—विरागताकारणं विधिना—शास्त्रा-
ङ्कनं श्येनभक्षितम् । तत्र पठनविधिः—“पर्यस्तिकामवष्टम्भं,
तथा पादप्रसारणम् । वर्जयेद्विकथां हास्यमधीयन् गुरुस-
न्निधौ” ॥१॥ इति पृच्छाविधिरयम्—“आसन्नगमो न पुच्छिजा,
नेव सिज्जागमो कया । आगमुकुडुभा संतां, पुच्छिजा
पंजलीउडो ॥ १ ॥” इति । ध० र० २ अधि ३ लक्ष० । व्य० ।
(धर्मकथानां परावर्तनानुपेक्षा 'परियट्टणा' शब्दे पञ्चम-
भागे ७२७ पृष्ठे गता ।)

स्वाध्यायफलम्—

सज्भाष्यं भंते ! जीवे किं जणयइ, सज्भाष्यं नाना-
वरणिज्जं कम्मं खवेइ ॥१६॥

हे भदस्त ! स्वाध्यायेन पञ्चप्रकारेण जीवः किं जनयति?,
गुरुगह—हे शिष्य ! स्वाध्यायेन ज्ञानावरणाद्यं कर्म क्षय-
यति । उक्त० २६ अ० । (दाषाविष्करणम् 'पादयंत' शब्दे
पञ्चमभागे ८२५ पृष्ठे गतम् ।) “ स्वाध्यायादिष्टदर्शनम् ”
स्वाध्यायान्स्वभ्यस्तादिष्टदर्शनम्, जप्यमानमन्त्राभिंप्रतदव-
तादर्शनं भवति । तदाह—“स्वाध्यायादिष्टद्वेषतासंप्रयोगः”
(२-४४) द्वा० २२ द्वा० । उक्त० ।

से किं तं सज्भाष्यं ? सज्भाष्यं पंचविहं पससे, तं जहा-
वायणा पडिपुच्छणा परियट्टणा अणुप्पेहा धम्मकहा । सेसं
सज्भाष्यं । (सू० ८०२X) म० २५ श० ७ उ० ।

मालवीयश्चाध्यायीनां स्वाध्यायो मण्डल्यां कल्पते न
वा?, आगमोक्तयतीनां सांप्रतीनानामाचार्याणां भट्टार-
काणां च स्वाध्यायो मण्डल्यां कल्पते, नत्वन्ध्यायां
वार्तमानिकोपाध्यायादीनामिति वृत्तवाहः । ही० २ प्र० ।
महाहिंसाधस्वनाश्वनचैत्रदिनानि सिद्धान्तवाचनादिषु अ-
स्वाध्यायादीनामिति कृत्वा त्यज्यन्ते, तदाह “ईदं” दिनमपि
तेन हेतुना कथं न त्यज्यते?, केचिच्च मतिनस्तद्दिने स्व-
जन्ति, आत्मनां का मर्यादा?, “ईदं” दिने अस्वाध्याय-
विषये वृद्धैरनाश्वरणमेष निमित्तमवसीयते । ही० ३ प्र० ।
गुरुसन्निधौ पाश्चात्यप्रतिलेखनाक्रियां कुर्वाणाः भ्राजाः
स्वाध्यायमुपविश्य कुर्वन्ति ऊर्ध्वस्था वा?, ऊर्ध्वस्थाः स्वा-
ध्यायं विदधति ॥ ही० २ प्र० । स्वाध्यायोऽपि किं हीनाऽ-
चारैः पार्श्वस्थावसन्नकुशीलसेसक्ताहाच्छुन्दान्त्यबासिभिः
समं सह सर्वजिनैर्द्वेषभादिभिः प्रतिक्रुष्टो निराकृतः?,
तदालापादिर्मिथ्यात्वहेतुत्वाविति । दर्श० ४ तत्त्व । साध्यप्रति-
क्रमणस्वाध्यायप्रान्तवदन्त्येष्वपि स्वाध्यायप्रान्तेषु सम्पूर्णो
नमस्कारः कथनीयो न वेति? प्रश्नः, अत्रोत्तरम्—यत्रा.

देशद्वयं तत्र स्वाध्यायं नमस्कारद्वयभरणम्, यत्र चैका-
देशस्तत्रैक पद्य नमस्कारः पठनीय इति । सान्ध्यप्रति-
क्रमणस्वाध्यायप्रान्तं सम्पूर्णनमस्कारपठनं सामाचार्यादौ
न दृश्यते परम्परया तु दृश्यते, तेन तदपि मङ्गलरूपत्वाद्-
दोषमेवेति ॥८॥ सेन० १ उल्ला० । सामाचार्या नवमकारे का-
लप्रदण्डविधौ “ गिलिउगिलिप ” इति शब्देन किमुच्यते त-
न्साक्षरं प्रसाद्यमिति ? प्रश्नः, अत्रोत्तरम्-मार्जारादिना मूषि
कादौ “ गिलितोद्गिलिते ” इति गिलितस्सन्तुगिलितो वान्त-
स्तस्मिन् कोऽर्थः ?-स्थानान्तरे गिलित्वा वसंतः पष्टिहस्त-
मध्ये आगत्य वान्तं स्वाध्यायो न भवतीत्यभिप्राय आचरण्य-
कवृत्त्यादावस्तीति ॥१२॥ सेन० १ उल्ला० । प्रतिक्रमणहनुगर्भे
रात्रिकप्रतिक्रमणविधौ रात्रिकप्रार्थिभक्तकायात्मर्गस्ततः
चैत्यवन्दनं, ततः स्वाध्यायः, एवं पश्चात्प्रतिक्रमणादौ च-
त्वारि क्षमाभ्रमणान्युक्तानि सन्ति एवं तु न क्रियते, तर्हि
कीर्जमिति ? प्रश्नः, अत्रोत्तरम्-यतिदिनचर्यादौ स्वाध्याया-
दनु चत्वारि क्षमाभ्रमणानि प्राक्तानि, श्राद्धदिनकृत्यवृत्तव-
न्दारुहृत्त्यादौ तु स्वाध्यायादनु प्रतिक्रमणस्थापनमुक्तम्,
ततस्तानि स्वाध्यायान्पूर्वं ज्ञायन्ते । अयं च विधिः
परम्परया बाहुल्येन क्रियमाणोऽस्ति । सामाचारीविशेषेण
क्षामयथाऽपि अविरोधमेवेति ॥ १६२ ॥ सेन० ३ उल्ला० ।
प्रणवपूर्वाणां मन्त्राणां जपे, द्वा० २२ द्वा० । कुहणाख्यवन-
स्पतिभेद, प्रज्ञा० १ पद्य ।

सज्जायजोग-स्वाध्याययोग-पुं० । घाचनानुपचारव्यापारे,
दश० २ चू० ।

सज्जायज्जाणरय-स्वाध्यायध्यानरत-न० । स्वाध्याय एव
ध्यानं स्वाध्यायध्यानं तत्र रतः । स्वाध्याये ध्यानं च रते,
दश० ८ अ० ।

सज्जायभूमि-स्वाध्यायभूमि-स्त्री० । त्रिचारभूमौ, स भिक्षु-
र्वाहिविचारभूमिं संज्ञाव्युत्सर्गभूमिं तथा विहारभूमिं स्वाध्या-
यभूमिं तैर्गन्यतीर्थिकादिभिः सह दोषसम्भवाच्च प्रविशन् ।
आचा० २ श्रु० २ चू० ३ अ० । अन्ययूथिकैः सह न प्रविशन् ।
नि० चू० २ उ० । (स्वाध्यायभूमिविषयः ‘ चरियापविष्ट ’
शब्दे तृतीयभागे ११४६ पृष्ठे गतः ।)

सज्जायमुक्तजोग-स्वाध्यायमुक्तयोग-त्रि० । स्वाध्यायेन मु-
क्तो योगो-व्यापारो यस्य सः स्वाध्यायमुक्तयोगः । स्वा-
ध्यायकारिणि, ग० ३ अधि० ।

सज्जायवाय-स्वाध्यायवाद-पुं० । विशुद्धपाठकोऽहमित्या-
दिके वादे, स० ३० सम० ।

सज्जायसारणा-स्वाध्यायसारणा-स्त्री० । स्वाध्यायनिर्वाह-
णायाम्, “ गुरुवारनंतं विण्मो सज्जायसारणा चैव ” प-
ञ्चा० १८ विव० । (अत्रत्या व्याख्या ‘ भिक्षुपडिमा ’ शब्दे
पञ्चमभागे १५६८ । १५७७ पृष्ठे गता ।)

सज्जिल्लग-सज्जिल्लक-पुं० । धर्मभ्रातरि, पं० व० ३ द्वार ।
भ्रातरि, पि० । वृ० । व्य० । भगिन्याम्, सज्जिल्लिका ।
स्त्री० । पि० ।

सञ्जा-संज्ञा-स्त्री० । “ हो ङ्यः पैशाच्याम् ” ॥ ८ । ४ । ३०३ ॥
इति ऋस्य ङ्यः । सङ्केते, प्रा० ४ पाद ।

सङ्गाण-स्वस्थान-न० । आत्मीये स्थाने, यत्र हि स तिष्ठति,
वृ० ४ उ० । भ० । चं० प्र० । द्वादशसंख्येऽङ्गागत्रमुहूर्ते, क-
ल्प० १ अधि० ६ क्षण । सङ्गाणं सङ्गाणं । नि० चू० १ उ० ।
इहापत्तिरूपं प्रार्थिभक्तं स्वस्थानमुच्यते । जीव० ।

सङ्गाणगमंक्रमण-स्वस्थानकमंक्रमण-न० । पिपीलिकादिना-
मण्डादिसंचालनं, सङ्गाणगसंक्रमणं पिपीलिकामण्डादिनां
भ्रमणं । नि० चू० १३ उ० ।

सङ्गाणद्वारंतर-स्वस्थानस्थानान्तर-न० । स्वस्थानात् पूर्व-
पूर्वस्थानादुत्तरोत्तरस्य संख्यास्थानस्य उत्पत्तिस्थाना-
त्संख्याविशेषलक्षणात् गुणनीयादित्यर्थः स्थानान्तराणि ।
अनन्तरस्थानं, स० ८४ सम० ।

सङ्गाणसण्णगास-स्वस्थानसन्निकर्ष-पुं० । स्वम्-आत्मीयं
सजीतायं स्थानं पर्यवाणामाश्रयः स्वस्थानं पुलाकादेः पुला-
कार्वाभांगव, तस्य सन्निकर्षः । स्वस्थानसंयोजनं, भ० २५
श० ६ उ० ।

सङ्गाणाऽऽरोपणा-स्वस्थानाऽऽरोपणा-स्त्री० । स्वकं स्थानं स्व-
स्थानं, स्वस्थानस्यारोपणा स्वस्थानारोपणा । प्रतिसेवमानस्य
प्रतिसंवेनीयस्थानस्यारोपणायाम्, नि० चू० १ उ० ।

सट्टि-षट्टि-स्त्री० । षड्वाच्यतायां दशसंख्यायाम्, प्रज्ञा० २ पद्य ।

सट्टितंत-षट्टितन्त्र-न० । कापिलीयशास्त्रे, ज्ञा० १ श्रु० ५ अ० ।
श्रौ० । अनु० । नि० । पश्चात् षट्टितन्त्रं संवृतमवे कुर्तार्य-
जातं तन्कार्वापलोपदिष्टमिति । आ० च० १ अ० । (षट्टित-
न्त्रात्प्राप्तवृत्तान्तम् ‘ कविल ’ शब्दे तृतीयभागे २८७
पृष्ठे गतम् ।)

सट्टितंतविसारय-षट्टितन्त्रविशारद-पुं० । षट्टितन्त्रं-कापिली
यशास्त्रं तत्र विशारदः-परिडतः । सांख्यवेत्तरि, कल्प०
१ अधि० १ क्षण । श्रौ० ।

सट्टिभक्त-षट्टिभक्त-न० । उपवासविशतौ, “ सट्टि भक्तौ अ-
णमणाहं लुगन्ता ” प्रतिदिनं भोजनद्रव्यस्य त्यागात् त्रिशद्
विनैः षट्टिभक्तानि त्यक्तानि भवन्ति । भ० २ श० १ उ० ।

सट्टिय-सट्टिक-त्रि० । षट्टिवर्षजाते, न० । षट्ट्यहंगत्रैः परि-
पच्यमानेषु शालिषु, ज० ३ वक्ष० । ध० ।

सट्टिहायण-षट्टिहायन-त्रि० । षट्टिहायनाः सम्भ्रतसरा
यस्य स षट्टिहायनः । षट्टिवर्षजाते, जी० ३ प्रति० १
अधि० २ उ० ।

सड-सद्-धा० । विशरणगत्यवसादनेषु, “ सद्पतेडेः ” ॥ ८ ॥ ४ ।

२१६ ॥ अनेनान्यस्य डकारः । सडइ । सीदति । प्रा० ४ पाद ।
शद्-धा । रुजा विशरणगत्यवसादनेषु, सडति । शटति ।
उत्त० ५ अ० । विशेष ।

सडंगविय-षडङ्गविद्-पुं० । पूर्वोक्तानि षडङ्गानि विचार्य-
तीति षडङ्गवित् । कल्प० १ अधि० १ क्षण । शिस्तार्दवि-
चारके, श्रौ० । नि० चू० ।

सडण-सटन-न० । कुष्ठादिनाऽङ्गुल्यादेर्गलेने, ज्ञा० १ श्रु० १
अ० । तं० । स्वत एव विशरणे, प्रश्न० १ आश्र० द्वार ।

सङ्कल-शाङ्कल-न० । प्रत्यग्रहिते तृणं, ज्ञा० १ श्रु० १ अ० ।

सङ्घ

सङ्घ-श्राद्ध-पुं० । श्राद्धा-श्राद्धान् यस्मिन्नास्ति स श्राद्धः ।
 श्राद्धयवचने । स्था० ३ टा० ३ उ० । तत्त्वं प्रति श्रा-
 द्धावति । पञ्चा० ३ वि० । श्राद्धाली, पञ्चा० १५ वि-
 व० । श्रावक, पञ्चा० ७ वि० । धर्म्मालम्भा, सू-
 त्र० २ श्रु० १ अ० । दर्शनश्रावक, प्रति० । श्राचा० । प्र-
 व० । आ० क० । श्राद्धः-श्राद्धवान् दीक्षितस्यापि श्रा-
 द्दाग्रहितस्याङ्गामदेकादशिव त्याज्यत्वात् । ध० ३ अ-
 धि० । (श्राद्धगुणाः ' धर्म्मरयण ' शब्दं चतुर्थभागे २७२६
 पृष्ठे वर्णिताः ।) श्राद्धया क्रियमाणे मनेषु पित्रादिषु
 पिण्डदाने, " मृतानामपि जन्तूनां, श्राद्धं चतु-
 र्तिकारणम् । तांश्रयोणप्रदीपस्य, स्नहः सम्बर्द्धयत् त्वि-
 पम्-॥ १ ॥ " स्था० १ टा० । अ० । श्रौ० । नि० । श्राद्धाः पालि-
 कदिनेऽतीचारान् कथयन्ति, तत्र पष्ठे दिग्घने दशमं च
 देशावकाशकं कथितम्, तदन्ये नाऽङ्गीकुर्वन्ति, यद् व्रतद्वयं
 कथितमस्ति, तदात्मश्राद्धैः कथितम् । यन्पष्ठघने यावज्जी-
 वप्रत्ययिकं दशमं तु दिनप्रत्ययिकमित्यापि नाङ्गीकुर्वन्ति,
 तत्र का युक्तिर्गतिः ? प्रश्नः, अत्रोत्तरम्-श्रीश्रावश्येक श्रा-
 वकव्रताधिकारि देशावकाशकव्रतालापः कथितोऽस्ति स-
 लिख्यते, यथा- 'दिसाव्ययगह्निश्रस्व दिसापारिमाणस्स प-
 हादगं परिमाणकरणं देसावगासिअस्स, देसावगासिअस्स
 समणोवासणस्स इमं पंच अइआरा जाणयत्था न समा-
 यरिअत्था । तं जहा-आणवणपपआंगे १ पसवणपपआंगे २
 सहाणुवाए ३ रुवाणुवाए ४ बाहआ पुग्गलक्खेव ५ ' एत-
 दालापकानुसारेण पष्ठदिग्घनस्य संक्षेपरूपदेशावकाशकं
 स्पष्टतया ज्ञायते, तथा-योगशास्त्राद्येनकप्रश्नेषु पष्ठदिग्घ-
 तसंक्षेपरूपदेशावकाशकं कथितमस्ति, तथा-श्रीउपासक-
 वशाङ्ग आनन्दव्रताध्यायाधिकारि सामायिकारिचतुष्कव्रता-
 लापकविस्तारे न कथितं, तस्मात्कचन नाऽङ्गीकुर्वन्ति,
 तनु तदज्ञानमेव, यतो व्रतांश्चाचारदौ एवं पाठोऽस्ति-
 ' अ-
 ह्णं भेने ! देवाणुपिआणं आतिए पंचाऽणुवइअं सत्त-
 सिक्खावइअं दुवालसवइं सावयधम्मं पाडवज्जिस्सामि
 अहासुहं देवाणुपिआणं ! मा पाडवंधं करहं तथा व्रतां-
 च्चारानन्तरमेव पाठोऽस्ति- ' तए णं आणुदे गाहावइं सम-
 णस्स भगवआ महावीरस्स आतिए पंचाणुवइअं सत्त
 सिक्खावइअं दुवालसवइं सावयधम्मं पाडवज्जइ, पाड-
 वज्जिस्सा समणे भगव महावीरं वेदइ नमस्सइ ' एतदाला-
 पकद्वये द्वादशव्रतांश्चाङ्गीकारः कथं घटते ? , यदि
 देशाऽवकाशकव्रते न भवति तर्हि पञ्चातीचाराः
 कथं कथिताः, तस्मादानन्देन चत्वारि व्रतानि सवि-
 स्तराणि नोच्चरितानि यत्प्रतिदिने चारं चारमुच्चारयन्ते ।
 पुनः सङ्घपतस्तदुच्चरितान्येवति ज्ञयम् ॥७३॥ सन०४उल्ला० ।
 महाविदेहेषु ये श्राद्धा दशव्रतानस्त उभयकालमावश्यकं कु-
 र्वन्ति, किं वा-यतिवत्कारेण समुत्पन्नं कुर्वन्तीति ? प्रश्नः,
 अत्रोत्तरम्-" देसिअ राइय पाक्खअ, चाउम्मासिअ व-
 च्छुरी अ नामाआ । देणहं पण पाडकमणा, मज्झिमगाणे
 तु वा पढमा ॥१॥ " इति सप्ततिशतस्थानकस्थगाथानुसारेण
 यदि यतीनां दैवमिकरात्रिकप्रतिक्रमणद्वयकरणं प्रत्यहं
 दृश्यते, तर्हि श्राव्यकारणां तत्करणं किं वक्तव्यमांति ।
 १४ । सन० ४ उल्ला० ।

सङ्घकय-श्राद्धकृत-त्रि० । श्रावकविहिते, जी० १ प्रति० ।
 सङ्घा-श्राद्धा-स्त्री० । " अङ्घि-मूर्द्धाङ्घेऽन्त्ये वा " ॥ ८ । २ ।
 ४१ ॥ अनेनाप्रान्त्यस्य संयुक्तधकारस्य ढकारः । सङ्घा ।
 सङ्घा । प्रा० । रुचौ, उत्त० ५ अ० । अभिलाष, ज्ञा० १
 श्रु० ६ अ० । ग० । इच्छायाम्, नि० १ श्रु० १ वर्ग १ अ० ।
 ज्ञा० । मोक्षमार्गोद्यमच्छायाम्, आचा० १ श्रु० ३ अ०
 ४ उ० । तत्त्वेषु श्राद्धाने, आस्तिक्ये, अनुष्ठानेषु वा निजेऽ-
 भिलाषे, योपिति, पं० व० ५ द्वार । स्त्रीसङ्घाभिलाषे, दश० ६
 अ० । आ० क० ।
 सङ्घाऽहकहणावाधाय-श्राद्धादिकथनाव्याघात-पुं० । श्रावक-
 र्वाधधर्मपदार्थकथनाव्याघातं, पं० व० २ द्वार ।
 सङ्घाण-श्राद्धान-पुं० । तत्त्वेषु अनुष्ठानेषु वा निजेऽभिलाषे,
 स्था० ८ टा० ३ उ० ।
 सङ्घि-श्राद्धिन्-पुं० । श्राद्धा मोक्षमार्गोद्यमच्छा वर्त्तते य-
 स्थासौ श्राद्धवान् । आचा० १ श्रु० ३ अ० ४ उ० । श्रा-
 द्धा-धर्मेच्छा विद्यते यस्यासौ श्राद्धवान् । आचा० १
 श्रु० ५ अ० ५ उ० । नि० सू० । स्था० । श्राद्धावति,
 सूत्र० १ श्रु० ११ अ० । पि० । श्रावकं, नि० सू० २ उ० ।
 सूत्र० । कल्प० ।
 सङ्घिय-श्राद्धिक-त्रि० । श्राद्धं, प्रव० १ द्वार । श्राद्धा-श्रा-
 द्धानं यस्मिन्नास्ति स श्राद्धः । श्राद्धयवचने, स्था० ३ टा०
 ३ उ० ।
 सङ्घी-श्राद्धी-स्त्री० । अथितसम्यग्दर्ष्टिकायाम्, व्य० ३ उ० ।
 श्राविकायाम्, जी० १ प्रति० ।
 सङ्घ-शठ-पुं० । " ठो ढः " ॥ ८ । १ । १६६ ॥ इति ठस्य ढः ।
 सङ्घा । प्रा० । धूर्ते, उत्त० ७ अ० । स्तब्ध, (पाइ० ना० २२५
 गाथा ।) शठकर्मकारिन्वात् । सूत्र० १ श्रु० २ अ० ३ उ० ।
 मिथ्याभाषिणि, उत्त० ३४ अ० । विश्वस्तजनवञ्चकं, उत्त०
 ७ अ० । शठानुष्ठाने, सूत्र० १ श्रु० ३ अ० २ उ० । स्था० ।
 मारिणि, प्रश्न०२ आश्र० द्वार । निर्कान्तमति मायोपते, प्रश्न०
 ३ संव० द्वार । कतवयुक्तं, स० ३ सम० । आ० म० ।
 सङ्घवन्दण-शठवन्दन-न० । शठं शठ्येन विश्वस्मार्थं वन्दनम्,
 अज्ञानादिव्यपदेशं वा कृत्वा न सम्यग्वन्दनम् । ध०२ अधि० ।
 स्वनामभ्याते विशान्तमे वन्दनकदोषं, वृ० ।
 विशान्तिमं दोषमाह-
 वीसंभङ्गाणमिणं, मन्भावजंठं सङ्घं हवइ एतं ।
 कवडंति कयवयंति य, सङ्घया वि य होति एगङ्गा ॥
 विश्वस्मा-विश्वस्सन्तस्य स्थानमिदं वन्दनकमन्स्मिन्
 यथावदीयमाने श्रावकादयो विश्वस्सन्तीत्यभिप्रायेणाद्य स-
 ङ्घावर्गहेतुं अन्नयोसनाशत्ये वन्दमानं शिष्ये शठमतद्वन्दनकं
 भवति । वृ० ३ उ० । आव० । आ० सू० ।
 सङ्घा-शठा-स्त्री० । जटायाम्, ज्ञा० १ श्रु० १ अ० ।
 सङ्घ-शण-पुं० । बलकलप्रधानं वनस्पतिविशेषं, ज्ञा० १ श्रु०
 ६ अ० । प्रव० । शणप्रभृतयः सप्तदश धान्यानि । आ० म० १
 अ० । प्रज्ञा० । त्वक्प्रधाननाले धान्यविशेषं, म०६ श०७ उ० ।

उक्त० । स्था० । तनुष्ये, न० । हा० १ ध्रु० १ अ० । सण-
जातिभेदे, अनु० ।

सणकुमार-सनत्कुमार-पुं० । चतुर्थचक्रवर्तिनि, स० । प्रथ० ।
ति० । आब० ।

सणकुमारो मणुस्मिदो, चक्रवर्ती महर्षिण ।

पुत्रं रजे ठवेऊणं, सोऽपि राया तवं चरं ॥ ३७ ॥

अत्र सनत्कुमारदृष्टान्तः—अस्त्यत्र भरतक्षेत्रे कुरुजाङ्गल-
जनपदे हास्तिनागपुरं नाम नगरम् । तत्राश्वमेधो नाम
राजा, तस्य भार्या महर्षीनाम्नी । तयोः पुत्रश्चतुर्दश-
श्वप्रसूचितश्चतुर्थश्चक्रवर्ती सनत्कुमारो नाम । तस्य स्त्रि-
कालिन्दीतनयेन महन्द्रसिंहेन परममित्रेण समं कलाचार्य-
समीपे सर्वकलाभ्यासां जातः । सनत्कुमारो यौवनमनुप्रा-
प्तः । अन्यदा वसन्तमासेऽनेकराजपुत्रनगरलोकसहितः
सनत्कुमारः श्रीद्वार्यमुद्यानं गतः, तत्राश्वक्रीडां कर्तुं सर्वे
कुमाराः अश्वारूढाः स्वस्वमश्वं खलयन्ति । सनत्कुमारोऽपि
जलाधिकज्जालाभिधानं तुरङ्गमारूढः, समकालं सर्वैः कुमारै-
र्भुक्तस्ततो विपरीतशिक्षितेन कुमारश्वेन तथा गतिः कृता
यथा अपरकुमाराश्वाः प्राक् पतितः, कुमारश्व-
स्तु अदृश्योभूतः । ज्ञातवृत्तान्तो राजा सपरिकरस्त-
नृष्टो चलितः । आस्मिन्नवसरे प्रचण्डवायुर्वातुं लग्नः, तेन
तुरङ्गपदमार्गो भग्नः । महन्द्रसिंहो राजाज्ञां मार्गयित्वा
उन्मार्गोर्गैव कुमारमार्गणाय लग्नः, प्रविष्टो भीषणां महा-
टवी, तत्र भ्रमतस्तस्य यपमेकमतिक्रान्तम्, एकस्मिन्
दिवसे गतः स्तोत्रं भूमिभागं तावत्, यावदेकं मह-
त्वराचरं दृष्टवान् । तत्र कमलपरिमलमाघ्रातवान् । ध्रुतवां-
श्च मधुरगीतवेणुगयम् । यावन्महन्द्रसिंहोऽग्रे गच्छति ता-
वत्तर्णागणमध्यस्थितं सनत्कुमारं दृष्टवान् । विस्मि-
तमना महन्द्रसिंहोऽश्नन्त्यति—किं मया एष विभ्रमो दृश्य-
ते । किं वा सत्यं पथायं सनत्कुमारः ? यावदेकं चिन्त-
यन् महन्द्रसिंहोऽस्तिष्ठति तावत्पठितमिदं वान्दना—“ जय
आससेण ! नहयल-मयङ्क ! कुरुभुवणलगणे खंभ ! । जय ति
हुयणनाह ! सण-कुमार ! जय लज्जमाहृष्य ! ॥१॥” ततो मह-
न्द्रसिंहः सनत्कुमारोऽयमिति निश्चितवान् । अथ प्रकामं
प्रमुदितमनाः सनत्कुमारेण वृगादागच्छन् दृष्टः सनत्कु-
मारोऽप्युत्थायाभिमुखमाययौ । महन्द्रसिंहः सनत्कुमार-
पादयोः पतितः । सनत्कुमारेण समुत्थापितो गाढमालिङ्ग-
नश्च । द्वावापि प्रमुदितमनस्कौ विद्याधरदत्तासनं उपाविष्टौ ।
विद्याधरलोकश्च तयोः पादौ उपाविष्टः । अथानन्दजलपूरि-
तनयेन सनत्कुमारेण भाणतम्—मित्र ! कथमेकाक्येव
त्वमस्यामटव्यामागतः ? कथं चात्र स्थितोऽहं त्वया ज्ञातः ।
किञ्च-करोति मञ्जिरेह मम पिता माता च । कथितः सर्वो
वृत्तान्तो महन्द्रसिंहेन । ततो महन्द्रसिंहो वराचलार्सनीभि-
र्मज्जितः स्नापितश्च भोजनं द्वाभ्यां सममेष कृतम् । भोज-
नावसानं च महन्द्रसिंहेन—सनत्कुमारः पृष्टः—कुमार !
तदा त्वं तुरङ्गमेणापहतः क्व गतः ? क्व स्थितश्च ? कुत ए-
तादृशी श्रुतिस्त्वया प्राप्ता ? सनत्कुमारेण चिन्तितं—न
युक्तं निजस्वरिकथनं निजमुखेनैति संक्षिप्ता स्वयं परि-
णीता खेचरन्द्रपुत्री विपुलमतीनाम्नी स्वप्रिया सनत्कु-

मारवृत्तान्तं स्वविद्यावलेन कथयितुं प्रवृत्ता । तदानीं
कुमारो भवदादिषु पश्यन्तु तुरङ्गमेणापहतो महा-
टव्यां प्रविष्टः । द्वितीयादिनेऽपि तथैव धावतोऽश्वस्य
मध्याह्नमया जातः । सुधापिपासाकुलितेन धान्तेना-
श्वेन निष्कासिता जिह्वा । कुमारस्ततः उत्तीर्णः । सोऽ-
श्वस्तदानीमेष मृतः । कुमारस्ततः पादाभ्यामेव खलि-
तः । तृष्णाक्रान्तश्च सर्वत्र जलं गच्छेद्यद्यपि न प्राप । ततो
दीर्घाश्वभ्रमेण सुकुमारत्वेन खाल्यन्तमाकुलीभूतो दू-
रदेशस्थितं सप्तच्छदं वृत्तं पश्यन् तदभिमुखं धावन्
कियत् कालानन्तरं तत्र प्राप्तः । क्षायायामुपविष्टः प-
तितश्च लाञ्छनं भार्यायित्वा कुमारः । अत्रायसरे कुमार-
पुण्यानुभावेन वनवासिना यक्षेण जलमानीतम् । शिशिरशी-
तलजलेन सर्वाङ्गं सिक्तः, आश्वासितश्च । लब्धचतननं च कु-
मारेण जलं पीतमापृष्टश्च कस्य ? कुतो वाऽऽनीतं जलमिद-
म् ? तेन भाणतम्—अहं यदोऽत्र निवासोऽस्मिन्नं चैवं मानस-
रोधरादानीतम् । कुमारोऽङ्गम्—यदि मां तद्दृश्यसि तदा त-
त्र मानसरोधरं प्रक्षालयामि तथा च महपुस्तत्तापमुपनयति ।
तच्छ्रुत्वा यक्षेण करतलसंपुटे गृहीत्वा नीतां मानसरोधरम् ।
तत्र व्यसनापाततोऽयमिति कृत्वा कुञ्जेन वैनाख्यवासिना अ-
सितयक्षेण समं कुमारस्य युञ्जं जातम् । तथाहि—यक्षेण प्रथमं
माटितकरः प्रचण्डः पवनो मुक्तः । तेन नभस्तले बहुलधू-
ल्याऽन्धकारितम् । ततो विमुक्ताऽष्टाऽष्टहासा ज्वलनज्वाला-
पिङ्गलोकशाः पिशाचा मुक्ताः । कुमारस्तेमनाकृ न भीतिं गतः ।
ततो नयनज्वालास्फुरितं वर्षाङ्गनीगपाशः कुमारो यक्षेण
बद्धः । जीर्णरज्जुबन्धनानीव तान् प्राटयति स्म कुमारः ।
ततः करास्फालनपूर्वं मुष्टिमुद्यम्य यक्षः समायातः । ताव-
ता मुष्टिप्रहारणं कुमारस्तं खण्डीकृतवान् । पुनर्यक्षः स्व-
स्थीभूय गुरुमन्सरेण कुमारं घनप्रहारणं हतवान् । तत्र-
हारात्तः कुमारश्छिन्नमूलद्रुम इव भूमौ निपतितः । ततो यक्ष-
ेण दूरमुत्क्षिप्य गिरिवरः कुमारस्योपरि क्षिप्तः, तेन दृढपीडि-
ताऽसौ निश्चिनतो जातः । अथ कियत्कालानन्तरं लब्धमेक्षः
कुमारस्तेन समं बाहुयुद्धं चकार । कुमारेण करमुद्रगहनो
यक्षः प्रचण्डघातादचूत इव तथा भूमौ निपतितः यथा
मृत इव दृश्यते । परं देवत्वान्स न मृतः । आगाटि कुर्वाणः स
यक्षस्तथा नष्टो यथा पुनर्न दृष्टः । कौतुकात्प्रभस्यागतविद्या-
धरैः पुण्यवृष्टिमुक्ता । उक्तं च—जितो यक्षः कुमारेणेति । ततो
मानसरोधरं यथष्टं स्नात्वा उत्तीर्णः कुमारो यावत् स्तोत्रं
भूमिभागं गतः तावत्तत्र घनमध्यगता अष्टौ विद्याधरपु-
त्रीर्दृष्टवान् । ताभिर्प्यसौ स्निग्धदृष्ट्या विलोकितः । कु-
मारेण चिन्तितम्—पताः कुतः समायाताः सन्ति, पृच्छाम्या-
सां स्वरूपमिति पृष्टं कुमारेण । तासां समीपं गत्वा मधुर-
वाण्या कुतो भवन्त्य आगताः ? किमर्थमेतन् शून्यभरण-
मलेकृतम् । ताभिर्मेणितम्—महाभाग ! इतो नातिदूरं प्रियस-
ङ्गमाभिधाना अस्माकं पुरी अस्ति । त्वमपि तत्रैवागच्छति
भाणतः । किङ्करीदृशितमार्गस्तासां नगरं प्राप्तः । कञ्चुकि-
पुरुषैः राजभवेन नीतः । दृष्टश्च तत्रगरस्वामिना भानुवं
गराजनं अभ्युत्थानादिना संकृतश्च । उक्तं गङ्गा-महाभाग !
त्वमेतासां ममाष्टकन्यानां धरो भव । पूर्वं हि अत्रायानेन
अधिमालिनाम्ना मुनिना पञ्चमादिष्टम् याऽसितासं यक्षे ज-

प्यति स एतासां भर्ता भविष्यति । ततस्त्वमेताः परिणी-
येति नृपणाङ्गं कुमारेण तथैति प्रतिपद्यम् । राज्ञा महामहः
पूर्वकं विवाहः कृतः । कङ्कणे कुमारकरं वदम् सुसंभ्र ताभिः
साङ्गे गतिभवनं कुमारः पश्यङ्गापरि । निद्राविषगं चान्मानं
भूमौ पश्यति । किमंतदिति चिन्तितवांश्च करबद्धं कङ्कणं
च न पश्यति । ततः स्निग्धमनाः कुमारस्ततो गन्तुं प्रवृत्तः ।
अरण्यमध्ये च गिरिवरशिखरं मणिमयस्तम्भप्रतिष्ठितं दिव्य-
भवनं दृष्टं कुमारेण । चिन्तितम्—इदमपीन्द्रमायाजालप्रायं
भविष्यतीति । तदासंज्ञं यावद्गन्तुं प्रवृत्तः कुमारस्तावत्
तद्भवान्तः करुणस्वरंणं रुदन्त्या एकस्या नार्याः शब्दं
श्रुतवान् । प्रविष्टस्तद्भवान्तः सप्तमभूमिमारूढः । रुदन्त्या
तत्र एकया कन्यया भणितम्—कुरुजनपदनभस्तलमुगाङ्ग ! स
नत्कुमार ! त्वं भवान्तरेऽपि मम भर्ता भूया इति वारं वारं
भणन्ती पुनर्गाढं रोदितुं प्रवृत्ता । ततो रुदन्त्यैव तयाऽऽस-
नं दत्तम् । तत्रोपविश्य कुमारस्तां पृष्टवान्—सनत्कुमारेण स-
ह तव कः सम्बन्धः ? येन त्वं तमेवं स्मारयसि । सा
प्राह—मम स मनोरथमात्रेण भर्ता । कथमिति कुमारेणा-
ङ्गं सा प्राह—अहं हि साकेतपुरस्थासिन्धुगन्धामनेरेन्द्र-
भार्यायाः चन्द्रयशःपुत्री अस्मि । अन्यदाऽहं यौवनं प्राप्ता ।
पित्रा च मत्कृतं ऽनेकगजकुमारचित्रपटरूपाणि वृत्तरानीय द-
र्शितानि एकमात्रं चित्रपटरूपं मम न रोचते । एकदा सन-
त्कुमारचित्रपटरूपं वृत्तरानीय मे दर्शितम् , तदत्यन्तं मे रुच-
त् । मोहिता चाहं तद्रूपमेव ध्यायन्ती स्वगृहे तिष्ठामि ।
तावद्दमेकं विद्याधरेण पितृगृहात्पहता अत्रानीता स्वयं
विकुर्वित्ऽस्मिन्नावासं मां मुक्त्वा स क्वचित् गतोऽस्ति ।
यावन्सा कन्या एवं वदन्त्यस्ति तावत् अशनिवगसुत-
वज्रवेगं विद्याधरेण तत्रागत्य सनत्कुमार उन्मिषां ग-
गनमगडले । सा च कन्या हा हा रवं कुर्याणा मू-
र्छापरार्थिना निपातिता पृथिवीपीठे । तावद्वाकाशमा-
र्गादागत्य सनत्कुमारेण स विद्याधरो मुष्टिप्रहास्य व्या-
पादितः । सनत्कुमारेण तस्य वृत्तान्तः कथितः, परिणी-
ता च सा सुनन्दाभिधाना कन्या । साऽस्य स्त्रीरत्नं भवि-
ष्यति । स्ताकवलायां तत्र वज्रवेगविद्याधरभगिनी स-
न्ध्यावली समागता भानरं व्यापादितं दृष्ट्वा कोपमुपाग-
ता । पुनरपीदं नैमित्तिकं घञः स्मृतिपथमागतम्—यथा
तव भ्रातृवधकस्तव भर्ता भविष्यतीति मत्वा कुमार-
स्यैवं विद्वसि चकार—अहमिह त्वां विवाहार्थमायाताऽस्मी-
ति । सनत्कुमारेण सा तत्रैव परिणीता । अत्रान्तरे सन-
त्कुमारसमीपे ह्यै विद्याधरनृपौ समायातौ । ताभ्यां प्रणा-
मपूर्वं कुमारस्यैवं भणितम्—देव ! अशनिवगविद्याधरो वि-
द्याबलन ज्ञानपुत्रमरणवृत्तान्तस्त्वया समं योजुमायानि ।
ततश्चन्द्रवेगभानुवेगाभ्यामावां हरिचन्द्रसेनाभिधानौ च
निजपुत्रौ प्रेषितौ रहसि सेनाहञ्च प्रेषितः । आवाप्तस्म-
त्पितरौ भवत्संवाधं संप्राप्ताः । तदनन्तरं ततः समागतौ
चन्द्रवेगभानुवेगौ सनत्कुमारस्य साहाय्याय सन्ध्यावल्या
प्रह्लासविद्या दत्ता । चन्द्रवेगभानुवेगसहितः सनत्कुमारः
संग्रामाभिमुखं चलितः, तावताऽशनिवगः सेनावृत्तः
समायातः । तेन समं प्रथमं चन्द्रवेगभानुवेगौ योजुं प्रवृत्तौ ।
चिरकालं युद्धं कृत्वा तयोर्बलं भग्नम् । ततः स्वयनुत्थितः

सनत्कुमारः, तेन अशनिवेगेन समं घोरं युद्धमारब्धं प्रथमं
महोरगात्सं कुमारस्याभिमुखं मुहुम्, तच्च कुमारेण मुष्टिनैव
निहतम् । पुनस्तेन आग्नेयमुखं मुहुम्, तत् कुमारेण वरुणास्त्र-
ेण निहतम् । पुनस्तेन वायव्यात्सं मुहुम् कुमारेण शैलास्त्रेण
प्रतिहतम् । ततो गृहीतधनुर्बाणान् मुञ्चन् कुमारस्तं नि-
जीवमिव चकार । पुनर्गृहीतकरवालाः स सनत्कुमारेण छि-
न्नदर्शितकरः कृतः । ततो द्वितीयकरेण बाहुयुद्धमिच्छन्तस्त-
स्याभिमुखमायातस्य कुमारेण चक्रेण शिरच्छिन्नम् । तदानीम्
अशनिवगविद्याधरलक्ष्मीरनेकविद्याधरैः सहिता सनत्कुमा-
रेण संक्रान्ता । ततोऽशनिवगचन्द्रवेगादिविद्याधरपरिवृत्तः
सनत्कुमारो नभोमार्गाद्विद्याधररथेन समुत्तीर्य तदावासे
पुनरायातः । दृष्टस्तत्र हर्षिताभ्यां सुनन्दासन्ध्यावली-
भ्याम् । उक्त्वा ताभ्याम्—आर्यपुत्र ! स्वागतम् । अत्र
च समस्ताविद्याधरैः सनत्कुमारस्य राज्याभिषेकः कृतः ।
सुखेनात्र विद्याधरराजसेवितः सनत्कुमारस्तिष्ठति ।
अन्यदा चन्द्रवेगेन विद्वसतः सनत्कुमारः, यथा—देव !
मम पूर्वमर्षिमांलमुनिनैवमादिष्टम्—यथेवं तव कन्या-
शतं भानुवेगस्य चाष्टकन्याः यः परिणेष्यति सोऽवश्यं
सनत्कुमारनामा चतुर्थश्चक्री भविष्यति । स इतो मासमध्ये
मानसरोधरं समेष्यति । तत्र व्यसनापतितं सगसि स्नानम्
असिताक्षो यत्तः पूर्वभववैरी द्रव्यति । स पूर्वभववैरी क-
थमिति सनत्कुमारेण पृष्टं चन्द्रवेगो मुनिमुखधुनं तत्पूर्वभ-
ववृत्तान्तं प्राह—अस्तिकाञ्चनपुरं नाम नगरम् । तत्र विक्रम-
यशानामा राजा । तस्य पञ्चशतान्यन्तःपुर्यो वर्त्तन्ते । तत्र
नागदत्तः सार्थवाहोऽस्ति । तस्य रूपलावण्यसौभाग्ययौवन-
गुणैः सुरसुन्दरीभ्योऽधिकं विष्णुश्रीनाम भार्याऽस्ति
साऽन्यदा विक्रमयशोराजेन दृष्टा । मदनानुरागेण तेन स्वान्तःपुरे
क्षिप्ता ततो नागदत्तस्तच्चिन्तया उन्मत्तीभूत एवं विलप-
ति । हा चन्द्राने ! क गता, दर्शने मे देहीति विलपन् कालं
नयति । विक्रमयशोराजस्तु मुकुलकराजकार्योऽगणित-
जनापवादस्तया विष्णुश्रीभ्या सह अत्यन्तरति प्रसङ्गः कालं
नयति । पञ्चशतान्तःपुरीणां नामापि न गृह्णाति । अन्यदा ताभिः
कार्मेणार्थद्वयेन विष्णुश्रीव्योपादिता । ततो राजा तस्या
मरणनात्यन्तं शोकात्सोऽधुजलसूतनयनो नागदत्त इद्योन्म-
त्तीभूतो विष्णुश्रीकलेवरं वद्विस्तात्कर्तुं न ददाति । ततो मन्त्रि-
भिरुपः कथमपि वञ्चयित्वा अरण्ये तत् कलेवरं त्यक्तम् ।
राजा च तत् कलेवरमपश्यन् परिहृताक्षपानभोजनः
स्थितः । मन्त्रिभिर्धिखाणितम्—एष तत्कलेवरदर्शनम-
न्तरेण मरिष्यतीति अरण्ये नीत्वा राजस्तत्कलेवरं द-
र्शितम् । राजा तदानीं तत्कलेवरं गलत्पूतिनिवहं नि-
र्यत्कृमिजालं वायसकर्षितनयनशुगलं चण्डखगनुण्डख-
गिडलं दुरभिगन्धे प्रेक्ष्य पचमात्मानं निन्दितुमार-
ब्धम् । रे जीव ! यस्य कृते त्वया कुलशीलजातियशोल-
ज्जाः परित्यक्ताः तस्यदृशी अवस्था जाता । ततो वैरा-
र्यमार्गं प्राप्ता राजा राज्यं राष्ट्रं पुरं स्वजनवर्गं च परिहृ-
त्य सुव्रताचार्यसमीपे निष्क्रान्तः । ततश्चतुर्थपक्षाष्टमादि-
विचित्रतपःकर्मभिरात्मानं भावयन् प्रान्तं संलेखनां कृ-
त्वा सनत्कुमारदशलांके गतः । ततश्च्युतां रत्नपुरं भ्रष्टि-
सुतो जिनधर्मो जातः । स च जिनवचनभाषितमनाः सम्य-

कन्धमूलं द्वादशविधं भावकधर्मं पालयन् जिनेन्द्रपूजारतः
कालं गमयति । इतश्च स नागदत्तः प्रियाधिरहदुःखितो
आप्तचित्तः आर्यध्यानपरिक्षितशरीरो भूत्वा बहुतिर्य-
ग्योनिषु भ्रान्त्वा ततः सिंहपुरं नगरेऽग्निशर्मनामा द्विजां
जातः । कालेन त्रिदशिव्रतं गृहीत्वा द्विमासक्षपणरतो
रत्नपुरमागतः । तत्र हरिवाहनो नाम राजा तापसभक्त-
स्तेन तपस्वी आगतः श्रुतः । पारणकर्षिन राज्ञा निर्मन्त्रितः
स गृहमागतः । अत्रान्तरे सजिनधर्मा नामा भावकस्तत्रा-
गतः । तं दृष्ट्वा पूर्वभवजातवैरानुभावेन रोषाकणलोचनेन
मुनिना एवमुक्त्वा राज्ञः, यदा त्वं मां भोजयसि तदाऽस्य
भ्रष्टिनः पृष्टी स्थालं विन्यस्य मां भोजय ? अन्यथा नाहं
भोज्ये । राज्ञोऽप्यसौ भ्रष्टी महान् वर्तते, ततोऽपरस्य
पुरुषस्य पृष्टी त्वं भोजनं कुरु । स प्राह—एतस्य पृष्टा-
धेव भोजनं करिष्ये । नापरस्थितिं राज्ञा तापसानु-
रागेण तत् प्रतिपन्नम्, राज्ञो वचनात् भ्रष्टिना पृष्टी
स्थालमारोपितम् । तापसेन तत्पृष्टी दाहपूर्वकभोजनं कृतम् ।
भ्रष्टिना पूर्वभवदुष्कर्मफलं ममोपस्थितमिति मन्यमा-
नेन तत्सम्यक् सादमिति स्थालीदाहेन तत्पृष्टी क्षतं
जातम् । ततः स तापसस्तथा भुक्त्वा स्वस्थाने गतः, भ्रष्टपि
स्वगृहं गत्वा स्वकुटुम्बधर्मं प्रतिबोधय जैनदीक्षां जप्राह ।
ततो नगराभिर्गता गिरिशिखरं गत्वा अनशनमुच्चार ।
पूर्वदिग्भिमुखं मासार्द्धं यावत्कायोत्सर्गेण स्थितः, एवं
शवास्वपि दिक्षु । ततः पृष्टिज्ञेन काकशिवादिभिर्भक्षितः
सम्यग् तत्पीडां सहमानो मृत्या सौधर्मे कल्पे इन्द्रो जातः ।
स तापसाऽपि तस्यैव दाहनम् एरावणो जातः । ततश्च्यु-
तोऽथ स एरावणो नरार्तिरक्षु भ्रान्त्वाऽसिताक्षो जातः । श-
क्रोऽपि ततश्च्युत्वा हस्तिनागपुरं सनत्कुमारः चक्री जातः ।
एवमसिताक्षयक्षस्य भवता सह वैरकारणमिति मुनिनां
मया तवान्तरवासनिमित्तं भानुवर्गं विसर्जयित्वा प्रिय-
सङ्गमपुरीनिवेशपूर्वं तव भानुवर्गेण कन्याः परिणायिताः । मु-
क्तो मयैव कारणेन त्वं तदने । एवं करिष्याम इति
विचार्य तदा विद्याधरास्तकृतवन्तः । ततो विष्णुयामि
देव ! मन्यस्व मे कन्याशतपाणिग्रहणम्, ता अपि तत्र भवन्मु-
खकमलं पश्यान्त । एवं भवत्विति कुमारयोः स चन्द्रवेगः
कुमारस्य समं स्वनगेर गतः । तत्र कुमारस्य कन्याशतं परिशी-
तम् । पुनरत्रागतश्च दशोत्तरं कन्याशतम् सह भोगान् भु-
ङ्क्ते कुमारः । अथ पुनरेवमुक्तः कुमारस्य यथाद्य गन्तव्यं यत्रा
स्माभिर्यज्ञो जितः । साप्रतमत्रायातस्य कुमारस्य पुरः प्रेक्षणं
कुर्वन्तीनामस्माकं कुमारपत्नीनां भवदर्शनं जातमिति ।
अत्रान्तरे रतिगृहशय्याय उत्थितः कुमारः महेन्द्रसिंहेन स-
मं विद्याधरपरिवृतो वैताळ्यं गतः । अथसरं लक्ष्या महे-
न्द्रसिंहेन विष्णुम् । कुमार ! तव जननीजनकौ त्वद्विरहात्तौ
दुःखेन कालं गमयतः, ततस्तद्दर्शनप्रसादः क्रियताम् इति ।
महेन्द्रसिंहवचनानन्तरमेव महता गगनस्थितविद्याधरवि-
मानहयगजाविद्याहरुदविद्याधरवृन्दसमर्द्धेन हस्तिनागपुरे
संप्राप्तः कुमारः, आनन्दनाथ जननीजनकनागरजनाः । ततो
महत्या विभ्रुत्याऽश्वसेनराजेन सनत्कुमारः स्वराज्येऽभि-
षिक्तः । महेन्द्रसिंहश्च सेनापतिः कृतः । जननीजनकाभ्यां
दधविराणामन्तिके प्रज्यां गृहीत्वा स्वकार्यमनुष्ठितम् ।

सनत्कुमारोऽपि प्रवर्द्धमानकोशवलसारां राज्यमनुपालय-
ति । उत्पन्नानि चतुर्दश रत्नानि नधनिधयश्च । कृता च तेषां
पूजा । तदनन्तरं चक्ररत्नदर्शितमार्गो मागधवरदामप्रभास-
निष्पुखण्डप्रपातादिक्रमेण भरतक्षेत्रं साधितवान् । सनत्कु-
मारः । हस्तिनागपुरं चक्रवर्तिपदवीं पलायन् यथेष्टं सुखानि
भुङ्क्त, शक्रेणावधिज्ञानप्रयोगात् पूर्वभवे स्वपदाधिकृतं ज्ञात्वा
महता हर्षेण वैभ्रमणोऽनुव्रतः । सनत्कुमारस्य राज्याभि-
षेकं कुरु । इमं च द्वारं वनमालां कुत्रं मुकुटं आमरयुगलं
कुण्डलयुगं दूष्ययुगं सिंहासनञ्च पादपीठञ्च प्राभूतं कुरु ।
शक्रेण तव वृत्तान्तः पृष्टोऽस्तीति श्रुत्वा । वैभ्रमणोऽपि
शक्रदत्तं गृहीत्वा गजपुरनगरं समागत्य तत् प्राभूतं चक्रिणः
पुरां मुक्तवान्, शक्रवचनं चाक्रवानिति । पुनः शक्रेण ति-
लासमारम्भे देवाङ्गनं तत्र तदभियंकरणाय प्रेषिते । च-
क्रिणोऽनुक्तां गृहीत्वा विकुर्वितयोजनप्रमाणमणिपीठोपरि-
चितमणिमण्डपान्नःस्थापिते मणिशिंहासने कुमारं निवेश्य
कनककलशाहतक्षीरोदजलधाराभिर्धवलगीतानि गायन्ती-
र्देवीं द्वाभ्याभ्यपिञ्चन् । रम्भातिलासमादेव्यौ तदानीं नृत्य
कुरुतः, महामहोत्सवेन कुमारमभिविच्य वैभ्रमणाव्ययः स्व-
लोकं जग्मुः, चक्रवर्ति भोगान् भुङ्क्त कालं गमयति । अ-
न्यथा सुधर्मसभायां सौधर्मेन्द्रः सिंहासने अनकदेवदेवी-
संघितः स्थितोऽस्ति । अत्रान्तरे एक ईशानकल्पद्वयः सौध-
र्मेन्द्रपार्श्वे आगतः । तस्य देहप्रभया सभास्थितः देवदेह-
प्रभाभरः सर्वतो नष्टः । आदित्योदये चन्द्रग्रहादय इव निष्प्र-
भाः सर्वे सुग्रा जाताः । तस्मिन् पुनः स्वस्थानं गतं देवैः
सौधर्मेन्द्रः पृष्टः । स्वामिन् ! कन कारणेन अस्य देवस्येदृशी
प्रभा जाताऽस्ति । शक्रः प्राह—अनेन पूर्वभवे आचाम्लवर्द्ध-
मानतपः खण्डे कृतम् तत्रप्रभावादस्य देहं प्रभा ईदृशी जा-
ताऽस्ति । देवैः पुनरिन्द्रः पृष्टः, अन्याऽपि कश्चिद्दृशीदृशी
मानस्ति न वा ? इन्द्रेण भणितं यथा हस्तिनागपुरं कुरुवं-
शऽस्ति सनत्कुमारनामा चक्री, तस्य रूपं सर्वदेवभ्या-
ऽप्यधिकमस्ति । इदं शक्रवचोऽश्रद्धधानी, विजयवैजयन्ती
देवी ब्राह्मणरूपी आगतौ, प्रतीहारेण मुक्तद्वारौ गृहान्तः प्र-
विष्टौ, राजसमीपं गतौ । दृष्ट्वा तैलाभ्यङ्गं कुर्वन् राजा अती-
व विस्मितौ देवी शक्रवर्णितरूपधिकरूपं तौ पश्यन्तौ
राज्ञा पृष्टौ । किमर्थं भवन्तौ अत्रायानौ । तौ भणतः देव !
भद्रद्रुपं त्रिभुवनं वार्येन तद्दर्शनार्थं कौतुकन आचामत्रा-
यानौ । ततोऽतिरूपगर्भितेन राज्ञा तौ उक्ता भो भो विप्री
पुत्रां किं मद्रुपं दृष्टं स्तोत्रकालं प्रतीक्षथा यावद्दहमास्था-
नसभामुर्पावशामि एवमस्त्विति प्राच्य निर्गतौ द्विजा । च-
क्रवर्ति शीघ्रं मज्जनं कृत्वा सर्वाङ्गोपाङ्गशुद्धारं दधत् स-
भायां सिंहासने उपविष्टः । अकारितौ द्विजा ताभ्यां नदा
चक्ररूपं दृष्ट्वा विषणाभ्यां भणितम्—अहो मनुष्याणां रूप-
लायगययौवनानि क्षणदृष्टनष्टानि । नयोर्द्विजयोरनद्वयः श्रु-
त्वा चक्रिणो भणितम्, भो किमर्थं भवन्तौ विषण्णौ मम शरी-
रं निन्दतः । ताभ्यां भणितम्—महाराज ! देवानां रूपयोवनने-
जांसि प्रथमवयस आरभ्य परमासशेषायुःसमयं यावद्दवस्थि-
तानि भवन्ति, यावज्जीवं न हीयन्ति । भवतां शरीरे तु आध्वर्यं
दृश्यते । यत्तद्रूपलावण्यादिकं सांप्रतमेव दृष्टं नष्टम् । राजा भणि-
तम्—कथमेवं भवद्भ्यां ज्ञातम् ? ताभ्यां शक्रप्रशंसादिकः सर्वो-

सर्गकुमार

ऽपि वृत्तान्तः कथितः । चाक्रणा तु केयूरादिविभूषितं बाहुयुग-
लं पश्यता हारादिविभूषितमपि स्ववक्षःस्थलं विषयमपलक्ष्य
चिन्तितम् । अहो अतित्यता संसारस्य, असारता शरीरस्य, ए
तावन्मात्राणां कालेन मच्छरीरस्य यौवनतज्जामि नष्टानि ।
अयुक्ताऽस्मिन् भवे प्रतिबन्धः, शरीरमोहाऽज्ञानं, रूपयौव-
नाभिमानां मुख्यत्वं, भोगासिधनमुन्मादः, परिग्रहो प्रह इव ।
तत एतन्सर्वं व्युत्सृज्य परलोकहितं संयमं गृह्णामीति
विचार्य चाक्रणा पुत्रः स्वराज्येऽऽभिपिक्तः स्वयं
संयमप्रहणाय उद्यतो जातः । तदानीं देवदेवीभ्यां भणितम्-
“अणुहरिश्च धीर ! तुम, चारिण्यं निययस्व पुव्वपुरिसस्व ।
भरहमहानरवहणो, निहुअणुविषखायकित्तस्व ॥१॥” इत्या-
द्युक्त्वा देवौ गतौ । चक्रवर्षिप तदानीमेष सर्वे परिग्रह परि-
त्यज्य विरताचार्यसमीपे प्रव्रजितः । ततः स्त्रीरत्नप्रमुखा-
णि सर्वरत्नानि, शयाश्च रमण्यः, सर्वेऽपि नरेन्द्राः, सर्वसंय-
लोका नवानिधयश्च धरमासान् यावत्तन्माग्गानुलग्नाः । तेन
सयमिना सिद्धावलाकनन्यायंन दृष्ट्याऽपि न विलोकिताः ।
पष्टमं कन मिद्वानिमिसं गोचरप्रविष्टस्य प्रथममेव अजात-
कं तस्य गृहस्थेन दत्तं, तद्गुरुम् । द्वितीयदिवसे च पष्टमेव
कृते पारणके प्रान्तनारमाहारकरणात्तस्थिते रोगा प्रादुर्भूता ।
करङ्कः १ ज्वरः २ कासश्वासः ४ स्वरभङ्गः ५ आक्षिप्तु-त्वम्
६ उद्वेग्यथा ७ पताः सप्त व्याधयः सप्तशतवर्षाणि यावद्-
ध्यासिता उग्रतपः कुर्वन्तस्तस्य आमर्षीपथी १ खलोपथी-
२ विष्णोपथी ३ जल्लोपथी ४ सर्षीपथी ५ प्रभृतयो लब्धयः
सम्पन्नाः, तथाप्यसौ स्वशरीरप्रतीकारं न करोति । पुनः
शश्रुणो कदा एवं प्रशंसितः, अहो पश्यन्तु देवाः सनत्कु-
मारस्य धीरत्वं, व्याधिक्वदर्थिताऽप्यथं न स्ववपुःप्रतीकारं
कारयति । एतद्द्वैतवचनमध्रधधानां तावच्च देवा वैद्यरूपेण
तस्य मुनेः समायानौ, भांगतवन्तौ च । भगवन् ! तव वपुष्या-
वां प्रतीकारं कुर्वः । सनत्कुमारस्तदानीं तूष्णीक एव स्थितः ।
पुनस्ताभ्यां भणितम्-तथैव मुनिमौनभाक् जातः । पुनः पुन-
स्तथैव तौ भणतः, तदा मुनिना भणितम्-भवन्तो किं
शरीरव्याधिस्फटका, किं वा-कर्मव्याधिस्फटका ? ताभ्यां
भणितमावां शरीरव्याधिस्फटका । तदानीं सनत्कुमारमुनि-
ना स्वमुखधू-कृतेन धर्षिता स्वाङ्गुली कनकवर्णा दर्शिता ;
भणितञ्च-अह स्वयमेव शरीरव्याधि स्फटयामि, यदि मे
सहनशक्तिर्न स्यात्तर्दाति । युवां यदि संसारव्याधिस्फटनस-
मर्थौ तदा तं स्फटयेतम्, तौ देवौ धिस्मितमनस्कौ प्रकटि-
तस्वरूपौ एवमूचतुः-भगवन् ! न्यमेव संसारव्याधिस्फट-
नसमर्थोऽसि, आवाभ्यां तु शक्यवचनमध्रधधानाभ्यामहाग-
स्य त्वं परीक्षितो यादृशः शक्येण वर्णितस्तादृश एव त्वम-
सीत्युक्त्वा प्रणम्य च स्वस्थानं गतौ । भगवान् सनत्कुमार-
स्तु कुमारस्य पञ्चाशद्वर्षसहस्राणि चक्रवर्तिन्व वर्षलक्षं
आमण्ये च वर्षलक्षेकं परिपाल्य संमेतशैलशिखरं गतः ।
तत्र शिलातले आलोचनाधिधानपूर्वमासिकेन भङ्गेन का-
लं कृत्वा सनत्कुमारकल्पे देवत्वोत्पन्नः, ततश्च्युतो महा-
विद्वहे वासे संतस्यति । इति सनत्कुमारहृष्टान्तः । ३७ ।
उक्तं १८ अ० । ध० २० । स्था० । प्रव० । सनत्कुमार-
प्रधानधिमानकल्पः सनत्कुमारः । अनु० । तृतीयं देवलो-
के, अनु० । स्था० । प्रज्ञा० । प्रव० । औ० । स० । (तृ-

तीयकल्पदेवधिप, स च कल्पः क कथं तदेव आधिप-
त्यं करोतीति 'ठाण' शब्दे चतुर्थभागे १७१२ पृष्ठे उक्त-
म् ।) दाक्षिणात्यानां सनत्कुमारकल्पस्येन्द्रे, स्था० २ ठा०
३ उ० । विपा० ।

सर्गकुमारं शं भंते ! देविंदे देवराया किं भवसिद्धि
अभवसिद्धि सम्महिद्धी मिच्छादिद्धी परित्तसंमारिण अ-
णंतसंमारिण सुलभबोहिण दुल्लभबोहिण आराहण विराहण
चरिमे अचरिमे ? , गायमा ! सर्गकुमारं शं देविंदे देवरा-
या भवसिद्धि, शो अभवसिद्धि, एवं सम्महिद्धी परि-
त्तसंमारिण सुलभबोहिण आराहण चरिमे पसत्थं नेयव्वं ।
संकेणऽद्वेणं भंते !, गायमा ! सर्गकुमारे देविंदे देवराया
बहूणं समयाणं बहूणं समणीणं बहूणं सावयाणं बहूणं
सावियाणं हियकामण सुहकामण पत्थकामण आणुक्-
पिण निम्सेयसिण हियसुहनिससेसकामण, मे तेणद्वेणं
गायमा ! सर्गकुमारे शं भवसिद्धि० जाव शो अचरिमे ।
सर्गकुमारस्स शं भंते ! देविंदस्स देवगणो केवइयं कालं
ठिई पणत्ता ? , गायमा ! सत्त सागरोवमाइं ठिई प-
णत्ता । मे शं भंते ! तत्रो देवलोगाओ आउंक्खणं० जाव
कहिं उववज्जिहिति ? , गायमा ! महाविंदेहे वासे सि-
ज्जिहिति ० जाव अंतं करेहिइ । (सू० १४१+)

'आराहण' ति-ज्ञानादीनामाराधयिता 'चरमे' ति-
चरमे एव भवो यस्य प्राप्तस्तिष्ठति, देवभवा वा चरमा
यस्य न, चरमभवा वा भविष्यति यस्य स चरमः, 'हिय-
कामण' ति-हितं सुखनिबन्धनं वस्तु 'सुहकामण' ति-
सुख-शर्म' पत्थकामण' ति-पथ्यं-दुःखत्राणम्, कस्माद्-
वमित्यत आह-'आणुक्पिण' ति-कृपावान्, अत एवाह-
'निम्सेयसिण' ति-निःश्रेयस-मोक्षस्तत्र नियुक्त इव नै-
श्रेयसिकः 'हियसुहनिससेसकामण' ति-हितं यत्सुखम-
दुःखानुबन्धामन्यर्थः, तन्निःशेषाणां सर्वेषां कामयते वा-
ञ्छति यः स तथा । भ० ३ श० १ उ० । (यद्यपि सनत्कु-
मारं स्त्रीणामुत्पत्तिर्नास्ति तथापि याः सौधमोत्पन्नाः
समयाधिकपल्योपमाद्दशपल्योपमान्तस्थितयोऽपरिगृहीत-
देव्यस्ताः सनत्कुमारदेवानां भोगाय संपद्यन्ते इति 'प-
रियारणा' गब्दे पञ्चमभागे ६३२ पृष्ठे गतम् ।)

सर्गकुमारमार्हिंदकल्प-सनत्कुमारमार्हेन्द्रकल्प-पुं० स्वनाम-
ख्याते कल्पे, स्था० ४ ठा० ४ उ० । (अस्मिन् कल्पे कति-
विधानि विमानानीति 'विमाण' शब्दे षष्ठे भागे १-११
पृष्ठे गतम् ।)

सर्गादिधोम-मनन्दिघोष-त्रि० सह नन्दिघोषा द्वादशतूर्यनि-
नादौ यस्य सः । नन्दिघोषतुल्यं, जी० ३ प्रति० ४ आध० ।
सर्गकल्पाम-शणकपास-पुं० । शणत्वच्च, 'सणो वणस्स-
तिजातो तस्स वा गोकवणिज्जा कप्पासां भरणति । नि०
चू० २ उ० ।

सर्गबंधण-शणबन्धन-न० । शणपुष्पमृते, औ० ।

सण्य-शण्यज-न० । शणादिवलकजे, नि० चू० १ उ० ।

सण्यसत्तरस-शण्यसप्तदशन्-त्रि० । शण्यः सप्तदशो येषां त्री-
ह्यादीनां तानि तथा । शणादिसप्तदशसंख्याकेषु धान्येषु,
प्रश्न० २ संख० द्वार ।

सण्यह-सनख-पुं० । जम्बुद्वीप भारते वर्षे भविष्यति षष्ठे कु-
लकरे, समयायाङ्गं तु-सुमहनामाऽयम् । ति० ।

सण्यहृष्पई-सनखपदी-स्त्री० । सनखपदपञ्चन्द्रियार्थयज्ञा-
निस्त्रियाम्, जी० २ प्रति० ।

सण्यहृष्पय-सनखपद-पुं० । नखरेषु सिंहादिषु, स्था० ४
टा० ४ उ० । सनखानि दीर्घनखपरिकलितानि पदानि येषां
ते श्वाद्यः प्राकृतत्वाच्च ' सण्यहृष्पया ' इति । जी० १ प्रति० ।
सूत्र० । प्रश्न० । भ० ।

सं किं तं सण्यहृष्प(फ्)या ? सण्य० अणोगविहा पम्पत्ता, तं
जहा-सीहा वग्घा दीविया अच्ञा मरच्ञा परम्परा सियाला
विडाला सुगगा कालसुगगा कांकंतिया ममगा चित्तगा
चिल्लगा । ज यावसं तहृष्पगाग । म चं सण्यहृष्प(फ्)या । ते
समासत्रो द्विविहा पणत्ता, तं जहा-संमुच्छिमा य, गम्भव-
कांतिया य । तत्थ गं ज ते संमुच्छिमा ते सच्चं ग-
पुंमगा, तत्थ गं ज ते गम्भवकांतिया ते तिविहा पण-
त्ता, तं जहा-इत्थी पुरिमा नपुंमगा । (सू० ३४ X)

तथा सनखानि दीर्घनखपरिकलितानि पदानि येषां ते
सनखपदाः श्वाद्यः । प्राकृतत्वाच्च—' सण्यहृष्पया ' इति-
सूत्रे निर्देशः, अधुना एतानेव एकवचुरादीन् भेदतः क्रमण
प्रतिपिपादयिपुरिदमाह—'सं किं तंमित्यादि, सुगमं नवरं ये
केचिर्जावभेदाः प्रतीतास्ते लोकतो वादितव्याः । ते समा-
सत्रो द्विविहा पणत्ता ' इत्यादि सूत्रं प्राग्वद्भाषनीयम् ।
नवरमत्र जातिकुलकाटीनां यानिप्रमुखाणि शतमहत्वाणि
दश भघन्तीति वादितव्यम् । अत्रापि च संमूर्च्छिमानां गर्भ-
व्युत्क्रान्तिकानां च प्रत्येकं यच्छरीरादिद्वारंषु चिन्तने गच्छ
स्त्रीपुंनपुंसकानां परस्परमल्पबहुत्वे तर्ज्जावाभिगमप्रीकानो
वादितव्यम् । प्रश्ना० १ पद ।

सण्यहृष्प-सनखमत्स्य-पुं० । मत्स्यभेदे, जी० १ प्रति० ।
प्रश्ना० ।

सण्यहा-मनखा-स्त्री० । नखोपलक्षितायां परिगडकायाम्,
यस्यां परिगडकायां बध्यमानायामङ्गुलीनखा ओष्ठस्याधो
लगन्ति सा सनखव्युच्यते । भ० १४ श० ।

सण्यण-सज्जान-न० । ज्ञानेन सहितम् । सम्यग्दर्शिसहितेषु,
स्था० २ टा० ४ उ० ।

सण्यातण-सनातन-त्रि० । शाश्वते, द्रव्यार्थतया नित्ये, सूत्र०
२ ध्रु० ६ अ० ।

सण्यह-सनाथ-त्रि० । सस्वामिके, ज्ञा० १ ध्रु० ८ अ० । आ० म० ।

सण्यभि-सनाभि-त्रि० । बान्धवे, " बंधू सयणे सण्यही य"
पाइ० ना० १०१ गाथा ।

सण्यत्र-शनैम्-अव्य० । "शनैसो डिअम्" ॥ ८ । २ । १६८ ॥
इति स्वार्थे डिअं प्रत्ययः । अन्वरायाम्, प्रा० २ पाइ ।

डिन्वाच्च टलुक । सण्यत्रमथगूढो । प्रा० । " सण्यं सण्य-
अ मद्रं " पाइ० ना० १५ गाथा ।

सण्यभोग-शनियोग-पुं० । परस्य कुबुदिसुबुद्ध्यादिवाने
शनैश्चरप्रहयोगं, उक्त० ३२ अ० ।

सण्यचर-शनैश्चर-पुं० । महाप्रहभेदे, स्था० ।

दा सण्यचरा । स्था० २ टा० ३ उ० ।

सण्यचारि(ण)-शनैश्चारिन्-पुं० । शनैर्मन्दमुत्सुक्याभावा-
च्चरन्तीत्यंशशीलाः शनैश्चारिणः । भ० ६ श० ७ उ० । यत्र
सुखमसुखमाकालः तत्रत्यमनुष्यजातौ, जी० ३ प्रति० ४
अधि० ।

सण्यचर-शनैश्चर-पुं० । ताराप्रहभेदे, स्था० ६ टा० ३ उ० ।

सण्यच्छर-शनैश्चर-पुं० । " इत्थंभ्यश्चशनैश्चरं " ॥ ८ । १ । १४६ ॥
अनेनात्रैत इत्थम् । सण्यच्छरो । प्रा० । चतुर्थे महाप्रहविशेषे,
कल्प० १ अधि० ५ क्षण । चं० प्र० । स्था० । ज्यातिर्देव,
प्रश्ना० २ पद । सूत्र० । श्री० । प्रश्न० । जे० ।

सण्यच्छरसंवच्छर-शनैश्चरसंवत्सर-पुं० । शनैश्चरनिष्पादितः
संवत्सरः शनैश्चरसंवत्सरः । संवत्सरभेदे, चं० प्र० ।

ता सण्यच्छरसंवच्छरे णं अट्टावीमतिविहे पणत्ते,
तं जहा-अभिर्या मवणे० जाव उत्तरासाढा । जं वा सण्य-
च्छरं महगोहं तीमाए संवच्छरंहे मव्यं णक्वत्तमंडलं
समाणेति । (सू० ५८ X)

' ता सण्यच्छरं ' त्यादि तत्र शनैश्चरसंवत्सरोऽष्टाविंशति-
विधः प्रकृतः, तद्यथा--अर्भाजत्-अर्भाजच्छनैश्चरसंव-
त्सरः, अथगः--अथगशनैश्चरसंवत्सरः, एवं यावदुत्तरा-
पाढा-उत्तरापाढाशनैश्चरसंवत्सरः । तत्र यस्मिन् संव-
त्सरे अर्भाजता नक्षत्रेण सह शनैश्चरो योगमुपादत्ते सो
ऽर्भाजच्छनैश्चरसंवत्सरः, अथगण सह यस्मिन् संवत्सरे
शनैश्चरो योगमुपादत्ते स अथगशनैश्चरसंवत्सरः । एवं स-
र्वत्र भावनीयम् । ' ज ये ' त्यादि, वाशब्दः प्रकारान्तरताद्योत-
नाय तत्सर्वं समकृते नक्षत्रमण्डलं शनैश्चरो महाप्रहत्विशना
संवत्सरः समापयति, एतावान् कालविशेषस्त्रिशद्वयप्रमाणः
शनैश्चरसंवत्सरः । चं० प्र० १० पाहु० । स्था० । सू०
प्र० । जे० ।

सण्यधण-सनिधन-त्रि० । स्वक्षयं, प्रश्न० १ आश्र० द्वार ।

सण्यद्ध-स्निग्ध-त्रि० । " स्निग्धं वादितौ " ॥ ८ । २ । १०६ ॥

इति स्निग्धे संयुक्तस्य नात्पूर्वोऽत् । स्निग्धं । सण्यद्धं ।
स्नेहवति, प्रा० २ पाइ ।

सण्यमित्त-सनिमित्त-त्रि० । सह निमित्तेन उपादानकार-
णेन सहकारिकारणेन वा वर्त्तत इति सनिमित्तम् । सफा-
रणं, सूत्र० २ ध्रु० १ अ० । कर्म० ।

सण्यय-शनैम्-अव्य० । मन्दं, अशैब्यं च । " सण्ययं
सण्ययं " आचा० २ ध्रु० ३ चू० ।

सण्ययाण-सनिदान-त्रि० । सह निदानेन वर्त्तत इति
सनिदानः । भोगस्वरूपनिदानसहितं, सूत्र० १ ध्रु० १३ अ० ।

संज्ञा

संज्ञा-स्नेह-पुं० । “ स्नेहाग्न्योर्वा ” ॥२॥ २॥ १०२ ॥ अने-
नात्र संयुक्तादन्तव्यजनान्पूर्वस्याकारादेशः । संज्ञेहो । नेहो ।
प्रतीतो, प्रा० २ पाद ।

संज्ञा-संज्ञ-पुं० । “ वर्गेऽन्त्या वा ” ॥ २॥ १॥ ३० ॥
अनेनाप्रानुस्वारस्य वैकल्पिका वर्गान्त्यादेशः । संज्ञो । संज्ञो ।
नपुंसक, प्रा० १ पाद ।

संज्ञा-संज्ञ-त्रि० । सम्यग् जानाति पश्यतीति संज्ञः । ज्ञा-
नदर्शनयुक्तं, आच्चा० १ भ्रु० ५ अ० ६ उ० ।

संज्ञा-संज्ञ-त्रि० । अवसन्नं, मंगे, “ सन्नो इह काममुच्छ्रया,
मोहं जति असंभुडा नरा । ” सूत्र० १ भ्रु० २ अ० १ उ० ।

संज्ञा-संज्ञा-त्रि० । संज्ञायतेऽनेयेति संज्ञा-नाम
तन्निबन्धनेन तत्कारणमकारं संज्ञाकारम् । अकारधृतभेदे, वृ०
१ उ० १ प्रक० । (एतच्च ‘ अकार ’ शब्दे प्रथमभागे १४०
पृष्ठे उपपादितम् ।)

संज्ञा-संज्ञा-पुं० । वासुपूज्यशिव्ये रोहिणीतप-
उपदेष्टरि, ती० ३४ कल्प ।

संज्ञा-संज्ञा-पुं० । श्रुषभं देवजीवस्य वज्रजङ्घस्य
पितरि, आ० क० १ अ० ।

संज्ञा-संज्ञा-त्रि० । कृतसंज्ञाहे, ज्ञा० १ भ्रु० २ अ० ।
धिपा० । आ० । “ संज्ञासंज्ञवर्मियकवया ” संज्ञासंज्ञ-
वर्मितकवयाः । कवचं-तनुत्राणं वर्म-लोहमयकुतूली-
कादिरूपं संजातमस्मिन्निति वर्मितम् । संज्ञा-शरीर आ-
रोपणात् संज्ञ-गाढतरबन्धनेन बन्धनात् वर्मितं कवचं ये-
स्ते संज्ञासंज्ञवर्मितकवयाः । जी० ३ प्रति० २ उ० । भ० ।

संज्ञा-संज्ञा-त्रि० । प्रज्ञापनीये, न० । स्था० । आन्ता० ।

संज्ञा-संज्ञा-पुं० । समीचीननेये, प्रति० ।

संज्ञा-संज्ञा-पुं० । सम्यगधोऽधः क्रमण नतो पार्श्वौ ये-
षांते संज्ञतपार्श्वः । अधोऽधः क्रमाद्यनतपार्श्वेषु, जी० ३
प्रति० ४ अधि० । जं० ।

संज्ञा-संज्ञा-पुं० । संज्ञाधनायाम्, ज्ञा० १ भ्रु० १ अ० ।

संज्ञा-संज्ञा-पुं० । संज्ञानं संज्ञा । “ उपसर्गादातः ” ॥१३॥ ११० ।
इत्यम् प्रत्ययः । ततः “ स्नेहार्णः ” ॥२॥ २॥ १०२ ॥ इति ब्रह्मस्य णः ।
प्रा० । व्यञ्जनावप्रहोत्तरकालभवे मातृविशेषे, आहारभयाशु-
पाधिकायामेचननायाम्, अभिधानं, म्था० ।

एगा संज्ञा । (सू० ३) स्था० १ ठा० ।

संज्ञानं संज्ञा । अभोगे, संज्ञायतेऽनेयात् वा संज्ञा । भ०
७ श० २ उ० । आ० म० । घटशब्दादिलक्षणे अभिधानं,
विशे० । आ० म० । न० । आख्यायाम्, अनु० उत्तरकालपरि-
लोचनायाम्, सूत्र० २ भ्रु० ४ अ० । ऊहापोहधिमर्षे, सूत्र०
२ भ्रु० ७ उ० । प्रत्यक्षवर्तमानार्थप्राप्तिर्यां चेतनायाम्,
दश० ४ अ० । संज्ञानं संज्ञा । पदार्थपरिच्छिन्नौ, ‘ पत्तये संज्ञा’
प्रत्येकं संज्ञा । मन्दमन्दतरपटुपटुतरभेदात् । प्रत्येकमेवोपजा-
यते । सर्वज्ञादारतस्तरतमयोगेन मंतर्व्यवस्थितत्वात् । सू-
त्र० १ भ्रु० ७ उ० । ज्ञानं, सूत्र० २ भ्रु० १ अ० । अन्तःकरण-
वृत्तौ, सूत्र० १ भ्रु० ५ अ० १ उ० । प्रतिनियतशब्दाभिधेयत्वे,
सम्भ० १ काण्ड । दश० भूतभयज्ञातिभावस्वभावपर्यालोचने,

कर्म० ४ कर्म० । पं० सं० । न० । संज्ञा स्मृतिरवबोध इ-
त्यनर्थान्तरम् । आच्चा० १ भ्रु० १ अ० १ उ० ।

सुयं मे आउसं ! तेणं भगवया एवमकस्त्रायं-इहमेगेमि-
णो सखा भवइ । (सू० १)

“ सुयं अट्टहि य शुणेहि उववेयं ॥ १ ॥ ” इत्यादि, त-
च्चेदं सूत्रम्- ‘ सुयं मे आउसं ! तेणं भगवया एवमकस्त्रायं-
इहमेगेमि णो सखा भवति ’ अस्य संहिताविक्रमेण व्या-
ख्या-संहिताच्छारितैश्च, पदच्छेदस्त्वयम्-भूतं मया आयु-
ष्मन् ! तेन भगवता एवमाख्यातम्-इह एकेषां नो सखा
भवति । एकं तिङन्तं शेषाणि सुवन्तानि, गतः सपदच्छेदः
सूत्रानुगमः । साम्प्रतं सूत्रपदार्थः समुच्चीयते-भगवान् सु-
धर्मस्वामी जम्बूनाम्न इदमाखण्डे, यथा-भूतम्-आकर्णितम-
वगतमवधारितमिति यावद्, अनेन स्वमनीषिकाव्युदासो
मयेति साक्षात् पुनः पारम्पर्येण आयुष्मन्निति जात्यादियु-
गसम्भवेऽपि दीर्घायुष्कत्वगुणोपादानं दीर्घायुर्विच्छेदेन शि-
ष्यापदेशप्रदायको यथा स्यात् । इहाखारस्य व्याख्येयासि-
तन्वात्तदर्थस्य च तीर्थकृतप्रणीतत्वादिति सामर्थ्यप्राप्तितम्,
तेनेति तीर्थकर्ममाह । यदि वा-आमृशता भगवत्पादारविष्म-
म् अनेन विनय आर्षादता भवति, आवासना वा तदन्तिक
इत्यनेन गुरुकुलवासः कर्त्तव्य इत्यार्षादतं भवति, एतच्चाथ-
इयम् ‘ आमुसंतेण आयसंतेणे ’ त्येतत्पाठान्तरमाधित्याव-
गन्तव्यमिति । भगवतेति भगः-एष्यर्थादिषडर्थान्तरकः सो-
ऽस्यास्तीति भगवान् तेन, एवमिति वक्ष्यमाणविधिना, आ-
ख्यातमित्यनेन कृतकत्वव्युदासनाधिरूपतया आगमस्य नि-
त्यत्वमाह- ‘ इह ’ ति-सूत्रं प्रवचने आचारि शस्त्रपरिज्ञायां वा
आख्यातमिति सम्बन्धः । यद्यथा- ‘ इह ’ ति-संसारं एकेषां
ज्ञानावरणायावृत्तानां प्राणिनां नो संज्ञा भवति, संज्ञानं
संज्ञा स्मृतिरवबोध इत्यनर्थान्तरम्, सा नो जायत इत्यर्थः ।
उक्तः पदार्थः । पदार्थप्रहस्य तु सामासिकपदाभावादप्रक-
टनम् । इदानीं चालना-ननु चाकारादिकप्रतिषेधकलघु-
शब्दसम्भवे सति किमर्थं नाशब्देन प्रतिषेध इति ?, अत्र
प्रत्यवस्था, सत्यमेवम्, किन्तु-प्रेक्षापूर्वकारितया नाशब्दा-
पादानम्, सा चेत्यम्-अन्येन प्रतिषेधेन सर्वनिषेधः स्याद्
यथा न घटाऽघट इति चोक्तं सर्वात्मना घटनिषेधः, स
च नप्यते, यतः प्रज्ञापनायां दश संज्ञाः सर्वप्राणिनाम्-
भिहितास्तासां सर्वासां प्रतिषेधः प्राप्नोतीति कृत्वा । ता-
च्छमाः- “ कइ णं भंते ! संज्ञाओ परणत्ताओ ?, गोयमा !
दस संज्ञाओ परणत्ताओ, तं जहा-आहारसंज्ञा भयस-
गणा मेहुणसंज्ञा परिग्गहसंज्ञा काहसंज्ञा माणसंज्ञा
मायासंज्ञा लोभसंज्ञा ओहसंज्ञा लोणसंज्ञा ” इति,
आसां च प्रतिषेध स्पष्टा दोषः, अतो नाशब्देन प्रतिषे-
धनमकारि, यतोऽयं सर्वनिषेधवाची, दशनिषेधवाची च ।
तथा हि-नां घट इत्युक्तं यथा घटाभावमात्रं प्रतीयते,
तथा प्रकरणादिप्रसङ्गस्य विधानम् । स पुनर्विधीयमानः
प्रतिषेध्यावयवां प्रीवादिः प्रतिषेध्यादभ्यो वा पटादिः प्रती-
यत इति । तथा चोक्तम्- ‘ प्रतिषेधयति समस्ते, प्रसङ्गम-
र्थे च जगति नाशब्दः । स पुनस्तदवयवो वा, तस्मादर्थान्तरं
वा स्याद् ॥१॥ ’ इति, पदार्थमाहपि न सर्वसंज्ञानिषेधः, अपि

तु-विशिष्टवैज्ञानिकेभ्यो, यथाऽऽत्मादिपदार्थस्वरूपं गत्याग-
त्यादिकं ज्ञायते तस्या निषेध इति ।

साम्प्रतं निर्युक्तिरुक्तस्त्रावयवनिक्षेपार्थमाह—

दन्वे मञ्चित्ताई, भावेऽणुभवणजाणणा सप्ता ।

मति हाइ जाणणा पुण, अणुभवण कम्मसंजुत्ता ॥३८॥

संज्ञा नामादिभेदाच्चतुर्धा, नामस्थानं क्षुण्णे । हशरीर-
भव्यशरीरव्यतिरिक्ता सच्चित्ताऽच्चित्तमिधभेदात्त्रिधा, सच्चि-
त्तेन हस्तादिद्रव्येण पानभोजनादिसंज्ञा, अचित्तेन ध्व-
जादिना, मिश्रेण प्रदीपादिना संज्ञानं—संज्ञा अवगम इति
कृत्वा । भावसंज्ञा पुनर्द्विधा—अनुभवनसंज्ञा, ज्ञानसंज्ञा च ।
तत्रालपव्याख्येयत्वात्तावत्, ज्ञानसंज्ञा दर्शयति—' मइ हाइ
जाणणा पुण' इति-मननं मतिः—अवबोधः, सा च मतिज्ञा-
नादिः पञ्चधा, तत्र कवलसंज्ञा क्षायिकी शेषास्तु क्षायो-
पशमिक्यः, अनुभवनसंज्ञा तु स्वकृतकर्मादयादिसमुत्था
जन्तार्जायते ।

सा च षोडशभेदेति दर्शयति—

आहारभयपरिगह—मेहुणसुखदुःखसंभोहवितिगिच्छा ।

काहेमाणमायलोहे, सांगे लांगे य धम्मोहे ॥ ३९ ॥

आहाराभलाप आहारसंज्ञा, सा च तैजसशरीरनामक-
र्मोदयादसातोदयाच्च भवति, भयसंज्ञा त्रान्तरूपा, परिग्रह-
संज्ञा मूर्च्छा रूपा, मैथुनसंज्ञा स्त्रयादिवेदोदयरूपा, एताश्च
मोहनीयोदयात् सुखदुःखसंज्ञा सातासातानुभवरूपं वेदनी-
योदयजं । मोहसंज्ञा मिथ्यादर्शनरूपा मोहोदयात्, चित्ति-
कृत्सासंज्ञा चित्तविल्लुतिरूपा मोहोदयात् ज्ञानावरणी-
योदयाच्च, क्रोधसंज्ञा अमीतिरूपा मानसंज्ञा गर्भ-
रूपा, मायासंज्ञा चक्रनारूपा, लाभसंज्ञा शृङ्गिरूपा, शोक-
संज्ञा विप्रलापधैमनस्यरूपा, एता मोहोदयजाः, लोकसं-
ज्ञाः स्वच्छन्दघाटितविकल्परूपा लौकिकान्तरिता, यथा न
सन्त्यनपत्यस्य लोकाः, श्वानो यक्षाः, विप्रा देवाः, काकाः
पिनामहाः, बर्हिणां पक्ष्यातेन गर्भ इत्येवमादिका ज्ञानावर-
णक्षयोपशमान्मोहोदयाच्च भवन्ति । धर्मसंज्ञा क्षमाद्यासंवन-
रूपा मोहनीयक्षयोपशमाज्जायते, एताश्चाविशेषोपादानात्
पञ्चन्द्रियाणां सम्यग्मिथ्यादृशां द्रष्टव्याः, आध्रसंज्ञा तु अ-
व्यक्तापयोगरूपा बल्लिवितानागहणाद्विलिक्ता ज्ञानावरणी-
याल्पक्षयोपशमसमुत्था द्रष्टव्येति । इह पुनर्ज्ञानसंज्ञयाऽधि-
कारो, यतः सूत्रं सैव निर्दिष्टा इह एकैषां नो संज्ञा—ज्ञान-
म् अवबोधो भवतीति ॥ १ ॥

प्रतिपिद्धज्ञानविशेषावगमार्थमाह—सूत्रम्—

तं जहा—पुरत्थिमाओ वा दिसाओ आगओ अहमंसि,
दाहिणाओ वा दिसाओ आगओ अहमंसि, पश्चत्थिमाओ
वा दिसाओ आगओ अहमंसि, उत्तराओ वा दिसाओ
आगओ अहमंसि, उड्ढाओ वा दिसाओ आगओ अहमं-
सि, अहोदिसाओ वा आगओ अहमंसि, अमपरीओ वा
दिमाओ अणुदिमाओ वा आगओ अहमंसि । एवमंगेसि
णो णायं भवति । (सू० २)

"तं जहे" त्यादि "णो णायं भवती" ति यावत् तद्यथेति प्र-
७६

तिज्ञानार्थोदाहरणम्, 'पुरत्थिमाउ' इति—प्राकृतशैल्या मा
गधदेशीभाषानुवृत्त्या पूर्वस्या दिशोऽभिधायकात् पुरत्थिम-
शब्दात्पञ्चम्यन्तात्तसा निर्देशः। वाशब्द उत्तरपक्षापेक्षया वि-
कल्पार्थः। यथा लोके भोक्तव्यं वा शयितव्यं वेति । एवं पूर्वस्या
वा दक्षिणस्या वेति । दिशतीति दिक्, अतिवृत्तिति-व्यपदिश-
ति द्रव्यं द्रव्यभागं वेति भावः । आचा० १ श्रु० १ अ० १
उ० । त्रिविधा संज्ञा सा पुनः सामान्येन क्षायोपशमिकी,
औपशमिकी च । तत्राद्या ज्ञानावरणक्षायोपशमजा मति-
भेदरूपा न तयेहाधिकारः, द्वितीया सामान्येन चतुर्विधाऽऽ
हारसंज्ञादिलक्षणा । आच० ४ अ० । आ० चू० । त्रिविधा
संज्ञा दीर्घकालिकोपदेशेन हेतुवादोपदेशेन दृष्टिवादोपदेशेन ।
विशं० । वृ० । प्रव० ।

इदानीं 'सन्नाओ तिञ्जि' इति चतुश्चत्वारिंशच्छततमं-
हारमाह—

सन्नाओ तिञ्जि पढं, त्थ दीहकालोवएसियासयानाम ।

तह हेउवायदिट्ठी, वा उवएमा तदियगओ ॥६३२॥

संज्ञानं संज्ञाः ज्ञानमित्यर्थः, सा त्रिभन्दा, 'पढं त्थ' इति-
प्रथमा—आद्या अत्र एतासु तिस्त्रेषु संज्ञासु मध्ये दीर्घका-
लोपदेशिका नाम दीर्घकालमतीतानागतवस्तुविषयत्वेनो-
पदेशः कथनं यस्याः सा दीर्घकालोपदेशी, सैव दीर्घकालो-
पदेशिका । तथा तद्विन्तरे द्वितीयं हेतुवाद्दृष्टिवादोपदेशं,
उपदेशशब्दस्य प्रत्येकमभिसंबन्धात् । हेतुवादोपदेशा
द्वितीया संज्ञा, दृष्टिवादोपदेशा च तृतीयेत्यर्थः । तत्र हेतुर्वा
कारणं निर्दिष्टमित्यनर्थान्तरम्, तस्य वदनं वादस्तद्विषय
उपदेशः—प्ररूपणा यस्यां सा हेतुवादोपदेशा, तथा दृष्टिदर्शनं
सम्यक्त्वं तस्य वदनं वादो दृष्टीनां वादो दृष्टिवाद्, तद्विषय
उपदेशः प्ररूपणं यस्यां सा दृष्टिवादोपदेशिनि ।

अथ दीर्घकालोपदेशसंज्ञायाः स्वरूपं प्रतिपिपादयिषु—
स्तथा संज्ञिनमेवाह—

एयं करेमि एयं, कयं मए इममहं करिम्मामि ।

सो दीहकालसणी, जाइय तिकालसन्नधगं ॥६३३॥

एतत्कारोऽभ्यहम्, एतत्कृतं मया, एतत्कारिण्याभ्य-
हम्, इत्येवं यस्मिन्कालविषयां वर्तमानानीतानाग-
तकालत्रयवर्तिवस्तुविषयां संज्ञां मनोविज्ञानं धारयति
सः, दीर्घकाला—दीर्घकालोपदेशा संज्ञाऽस्यास्तीति
कृत्वा, स च गर्भजस्तिर्यङ् मनुष्यो वा देवो नारक-
श्च मनःपर्याप्तियुक्तो विज्ञेयः, तस्यैव त्रिकालविषयावम-
शादिर्भवत्, एष च प्रायः सर्वमप्यर्थे स्फुटरूपमुपल-
भते । तथाहि—यथा चक्षुमान् प्रदीपादिप्रकाशेन स्फुट-
मर्थमुपलभते, तथैषोऽपि मनोलब्धिसंपन्ना मनोद्रव्याव-
ष्टम्भसमुत्थाविमर्शवशतः पूर्वोपगानुसंधानेन तथावस्थितं
स्फुटमर्थमुपलभते । यस्य पुनर्नास्ति तथाविधात्रिकाल-
विषया विमर्शः सोऽसंज्ञीति सामर्थ्यात्संभवेत् । स च सं-
मूर्च्छितपञ्चन्द्रियविकलेन्द्रियाविविज्ञेयः । स हि स्वल्प-
स्वल्पतरमनोलब्धिसंपन्नत्वाद्स्फुटतरमर्थं जानाति । तथा-
हि—पञ्चन्द्रियापक्षया संमूर्च्छितपञ्चन्द्रियाऽस्फुटमर्थं जा-
नानि । जानाति ततोऽप्यस्फुटं चतुर्गिन्द्रियः, ततो—
ऽप्यस्फुटतरं त्रीन्द्रियः, ततोऽप्यस्फुटतमं द्वीन्द्रियः ।

संज्ञा

ततोऽप्यत्यम्फुटतममेकैन्द्रिय, तस्य प्रायो मनोद्रव्यासम्भ-
यात्, केवलमव्यक्तमेव किञ्चिदतीवाल्पतरं मनो द्रष्टव्यम्—
यद्दशादाहारादिसंज्ञा अव्यक्तरूपाः प्रादुष्यन्तीति ? ।

साम्प्रतं हेतुवादापदेशसंज्ञया संज्ञिनमसंज्ञिनं चाह—

ज उण संचितेउ, इट्टाणिट्टेसु विमयवत्पूसु ।

वसंति नियत्तंति य, सदेहपरिपालणाहंउ ॥६३४॥

पाएण संपहच्चिय, कालम्मि न याऽवि दीहकालम्मि ।

ते हउवायसंज्ञी, निच्चट्टा हंति हु असंज्ञी ॥ ६३५ ॥

ये पुनः संचिन्त्य संचिन्त्येष्टानिष्टेषु छायातपाहारादिषु-
विषयवस्तुषु मध्ये स्वदेहपरिपालनाहंतादिषु वर्तन्ते ।
अनिष्टेभ्यस्तु तेभ्य एव निवर्तन्ते । प्रायेण च साम्प्रत-
काल एव, न चापि नैव दीर्घकालोऽर्तातानागतलक्षणं,
प्रायोप्रहणात् किञ्चिदतीतानागतकालावर्ताम्यनोऽपि, ना-
तिदीर्घकालानुसारिणः, ते द्वीन्द्रियादयो हेतुवादापदेश-
संज्ञया संज्ञिना विज्ञेयाः । अत्र च निश्चया घर्माद्यभि-
तापितास्ताञ्जराकरणाय प्रवृत्तानिष्टाविवर्तितः पृथिव्या-
दय एवासंज्ञिनो भवन्ति । किमुक्ते भवति ?—या बुद्धि-
पूर्वकं स्वदेहपरिपालनार्थमिष्टेष्वहारादिषु वस्तुषु प्रवर्तते,
अनिष्टेभ्यश्च निवर्तते; स हेतुपदेशसंज्ञी, स च द्वीन्द्रि-
यादिराप वेदितव्यः । तथाहि—इष्टानिष्टाविषयप्रवृत्तिनिवृ-
त्तिसंचिन्तनं न मनोव्यापारमन्तरेण सम्भवति, मनसा
च पर्यालोचनं संज्ञा, सा च द्वीन्द्रियादिराप विद्यते,
तस्यापि प्रतिनियतेष्टानिष्टविषयप्रवृत्तिनिवृत्तिदर्शनात् ।
ततो द्वीन्द्रियादिराप हेतुपदेशसंज्ञया संज्ञी लभ्यते, न-
वरमस्य संचिन्तने प्रायो वसमानकालविषयम्, न भूत-
भविष्याद्विषयमिति । नायं दीर्घकालोपदेशेन संज्ञी यस्य पुन-
र्नाम्याभिसंधारणपूर्विका प्रवृत्तिनिवृत्तिशक्तिः स प्राणी
हेतुवादापदेशनाप्यसंज्ञी लभ्यते । स च पृथिव्यादिरक-
न्द्रियो वेदितव्यः । तस्याभिसन्धपूर्विकमिष्टानिष्टप्रवृत्ति-
निवृत्त्यसम्भवात्, या अपि च आहारादिका दश संज्ञाः
पृथिव्यादीनामप्यत्र वर्तन्ते, प्रज्ञापनायामपि च प्रति-
पादितास्ता अप्यत्यन्तमव्यक्तरूपा माहोदयजन्यन्वादेशो-
भनाश्च इति न तदपेक्षयापि तेषां संज्ञित्वव्यदेशः । न
हि लोकैर्वाप कार्यापणमात्रास्तिवत् धनवानुच्यते, न
चाविशिष्टेन मूर्तिमात्रेण रूपवर्णितं, अन्यत्रापि हेतु-
वादापदेशसंज्ञव्यमाश्रित्याह—कृमिकोटपतङ्गाद्याः समन-
स्का, जङ्गमाश्चतुर्भेदाः । अमनस्काः पञ्चविधाः । पृथिवी-
कादयो जीवाः ।

अथ हाट्टवादापदेशसंज्ञया संज्ञिनमसंज्ञिनं चाह—

सम्मदिट्टी संज्ञी, संते नाणं खञ्जावसमिणं य ।

असंज्ञि मिच्छत्तम्मि, (य) दिट्टिवाञ्जावसमणं ॥६३६॥

हाट्टवादापदेशेन ज्ञायापशमिकज्ञानं वर्तमानः सम्य-
गहृष्टैव संज्ञानी, संज्ञानं संज्ञा सम्यगज्ञानम् ।
तद्युक्तत्वात् । मिथ्याहाट्टः पुनरसंज्ञी, विषययत्वेन व-
स्तुतः सम्यगज्ञानरूपसंज्ञारहितत्वात् । यद्यपि च मि-
थ्याहाट्टरपि सम्यगहृष्टैव घटादिकं जानाति, व्यव-
हरति च, तथापि तस्य संवन्धव्यवहा-भात्रेण ज्ञानम-

पि निश्चयतोऽज्ञानमेवाच्यते । तर्हि किमिति ज्ञाया-
पशमिकज्ञानयुक्तोऽसौ गृह्यते ?, ज्ञायिकज्ञानं हि विशि-
ष्टतरा सा प्राप्यते, ततस्तद्वृत्तिरप्यसौ किं नाऽङ्गीक्रियते ?,
उच्यते—यतोऽतीतस्यार्थस्य स्मरणमनागतस्य च चिन्ता
संज्ञाऽभिधीयते, सा च केवलिताना नास्ति । सर्वदा स-
र्वाथवभासकत्वेन केवलिताना स्मरणचिन्ताघनीतत्वात् ;
इति ज्ञायापशमिकज्ञान्येव सम्यगहृष्टः संज्ञीति । ननु प्रथमं
हेतुवादापदेशेन संज्ञी वक्तुं युज्यते । हेतुवादापदेशना-
ल्पमनोत्वसम्पन्नस्यापि द्वीन्द्रियाद्यैः संज्ञित्वेनाभ्युपग-
मात्, तस्य चाधिगुह्यतरत्वात्, ततो दीर्घकालोपदेशेन
हेतुपदेशसंज्ञयपेक्षया दीर्घकालोपदेशसंज्ञिनो मनःपर्याप्तियु-
क्तया विशुद्धत्वात् । तत्किमर्थमुत्क्रामोपन्यासः !, उच्यते—
इह सर्वत्र सूत्रे यत्र क्वचित्संज्ञा असंज्ञी वा परिगृह्यते
तत्र सर्वत्रापि प्रायो दीर्घकालोपदेशेन गृह्यते, न हेतुवा-
दापदेशेन, नापि हाट्टवादापदेशेन, तत एतत्संप्रत्ययार्थं
प्रथमं दीर्घकालोपदेशेन संज्ञिनो ग्रहणम् । उक्तञ्च—“ स-
ञ्ज्ञि ति असञ्ज्ञि ति य, सव्यसुप कालिञ्चोवपसंज्ञे । पायं
संघवहरो, कीरइ तेणाइओ सकञ्चो ॥ १ ॥ ” ततोऽन-
न्तर्मप्रधानत्वात् हेतुपदेशेन संज्ञिनो ग्रहणम् । ततः स-
र्वप्रधानत्वाद्दन्ते हाट्टवादापदेशेनैति । प्रव० १४४ द्वार ।
आ० म० । कर्म० । ने० । संज्ञानं संज्ञा अस्मानवेदनी-
यमोहनीयकर्मोदयजन्यं चैतन्यविशेषं, पा० । वेदनीय-
मोहनीयोदयाश्रितानां ज्ञानावरणदर्शनावरणक्षयोपसमाधि-
तायां विचित्राहारादिप्रतिप्रक्रियायाम्, प्रव० १४ द्वार ।
दर्श० । अभिलाषं, आहारसंज्ञा—आहाराभिलाषः बुद्धेनीय-
प्रभवः खल्व्वात्मपरिणामविशेष इति । ने० ।

संज्ञा चतुर्धा—

चत्तारि सत्ताओ पणत्ताओ, तं जहा—आहारसत्ता भ-
यसत्ता मेहुणसत्ता परिग्गहसत्ता । (सू० ३५६ X)

‘ चत्तारि ’ इत्यादि व्यक्तं केवलं संज्ञानं संज्ञा—चैतन्यं,
तच्चासातवेदनीयमोहनीयकर्मोदयजन्यविकारयुक्तमाहारसं-
ज्ञादिदेवं व्यपदिश्यते इति । स्था० ४ टा० ४ उ० ।
स० । आतु० । उक्त० । प्रव० । (आहारसंज्ञावक्रव्यता
‘ आहारसत्ता ’ शब्दे द्वितीयभागे ५२७ पृष्ठे द्रष्ट-
व्या ।) (भयसंज्ञावक्रव्यता ‘ भयसत्ता ’ शब्दे पञ्चम-
भागे १३५ । १३६ पृष्ठे गता ।) (मेधुणसत्ताव्याख्या ‘ मे-
हुणसत्ता ’ शब्दे षष्ठे भागे ४२६ । ४३० पृष्ठे गता ।) (प-
रिग्रहसंज्ञावक्रव्यता ‘ परिग्रहसत्ता ’ शब्दे पञ्चमभागे
४६७ पृष्ठे गता ।)

इदानीं ‘ सत्ताओ चउरो ’ ति पञ्चचत्तारिश्चकृततमं
द्वारमाह—

आहार१ भय२ परिग्गह३, मेहुण४ रूवाउ हंति चत्तारि ।

सत्ताणं सत्ताओ, आभंमारं समग्गाणं ॥ ६३७ ॥

संज्ञानं संज्ञा आभागः, सा द्विधा—ज्ञायापशमिकी औ-
दायिकी च । तत्राद्या ज्ञानावरणक्षयोपशमजन्यमतिभद्ररू-
पा, सा ज्ञानन्तरमेवाङ्गा । द्वितीया पुनः सामान्येन च-
तुर्दिधाऽऽहारसंज्ञादिलक्षणा, तत्र बुद्धेदनीयोदयाद्या कव-
लाद्याहाराद्यर्थं तथाविधपुद्गलोपादानिकया सा आहार-

संज्ञा, तस्या आभोगात्मिकत्वात् सा पुनश्चतुर्भिः कार-
णैः समुत्पद्यते । यदुक्तं स्थानाङ्ग—'चउहि ठाण्हि आहा-
रसण्णा समुत्पज्जइ, ते जहा—ओमकुट्टयाए खुहांययणि-
उजस्स कम्मस्सुदण्णे मईए तदट्ठोवओगेणं' ति । तत्र अ-
चमकोष्ठतया गिक्कोदरतया, लुद्धदनीयकम्मोदयेन, मत्या
आहारकथाथावण्णादिजनितबुद्धया, तदर्थोपयोगेन सततमा
हागचिन्तयति, तथा भयमोहनीयोदयाङ्गयोद्धान्तस्य दृष्टिव-
धनविकाररोमाञ्छेदादिद्विक्रिया भयसंज्ञा । इयमपि चतुर्भिः
स्थानैरुत्पद्यते, यदुक्तं "हीणसत्तयाए य भयवेयणिज्जस्स क-
म्मस्सुदण्णे, मईए तदट्ठोवओगेणं" ति । तत्र हीनसत्त्वतया
सत्त्वाभावेन, मत्या भयघातांधवणभीषणदर्शनादिजनितया
बुद्ध्या, तदर्थोपयोगेन इह लोकादिभयलक्षणार्थपर्या-
लाचनेनेति, तथा लोभोदयात्प्रधानसंस्कारकारणाभिष्वक्-
पूर्विका सच्चिततरद्रव्यापादानाक्रियापरिग्रहसंज्ञा । एषापि
चतुर्भिः स्थानैरुत्पद्यते, यदुक्तम्—'अविमुत्तियाए लोभ
वेयणिज्जस्स कम्मस्स उदण्णे, मईए तदट्ठोवओगेणं' ति
तत्र अविमुक्ततया सर्परिग्रहतया, मत्या सच्चितनादिपरि-
ग्रहदर्शनादिजनितबुद्धया तदर्थोपयोगेन परिग्रहाचिन्तनेन-
ति । तथा पुंवदादयान्मैथुनाय स्यालोकनप्रसन्नवदनसं-
स्तम्भनोरुवपधुप्रभृतिलक्षणा क्रिया मैथुनसंज्ञा, अस्मावपि
चतुर्भिः स्थानैरुत्पद्यते । यदुक्तम्—'चियमंससाणियाए
माहणिज्जस्स कम्मस्सुदण्णे मईए तदट्ठोवओगेणं" ति ।
तत्र चिते उपचिते मांसशोणिते यस्य स तथा तद्भाव-
स्तत्ता, तथा चितमांसशोणिततया मत्या सुरतकथाभ-
वणादिजनितबुद्धया तदर्थोपयोगेन मैथुनलक्षणार्थचिन्तने-
नेति, एताश्चतस्रः संज्ञाः समप्राणांभेन्द्रियादीनां पञ्च-
न्द्रियपर्यवसानानां सस्यानां-जीवानामासंसारं संसारवासं
यावद्भवन्ति । तथा च केषांचिदेकन्द्रियाणामप्येताः स्पष्ट-
मेवापलभ्यन्ते । तथाह—जलाद्याहागोपजीवनाद्वनस्पत्या-
दीनामाहारसंज्ञा । संकोचनी वल्ल्यादीनां तु हस्तस्पर्शादीनां
त्या अथयवसंकोचनादिभ्यो भयसंज्ञा, यिल्वपलाशादीनां
तु निधानीकृतद्रावणोपरि पादमोचनादिभ्यः परिग्रह-
संज्ञा । कुर्वकाशोकतिलकादीनां तु कमनीयकार्मनी-
भुजलतावगूहनपार्थिवप्रहारकटाक्षविक्षपादिभ्यः प्रसूनपल्ल-
वादिप्रसवप्रदर्शनामैथुनसंज्ञानि । प्रब० १ ४५ द्वार ।

कइ णं भंते ! मरणाओ पणत्ताओ ? , गोयमा !
दस मरणाओ पणत्ताओ , तं जहा-आहारसण्णा भ-
यसण्णा मेहुणमरणा परिग्गहसण्णा काहसण्णा मा-
णसण्णा मायासण्णा लोहसण्णा लोयसण्णा ओहसण्णा ।
सू० १४७X) प्रज्ञा० = पद ।

(आसामर्थः स्वस्वस्थाने) प्रज्ञा० । प्रब० । स्था० । (एके-
न्द्रियाणमपि आहारादिसंज्ञा विद्यन्ते इति 'णाण' शब्द-
चतुर्थभागे १६४० पृष्ठे मतिज्ञानयोर्भेदप्रस्तावे उक्तम् ।)

नेरइयाणं भंते ! कइसण्णाओ पणत्ताओ ? गोयमा !
दस सण्णाओ पणत्ताओ , तं जहा-आहारसण्णा ०जाव
ओषसण्णा । (सू० १४७X)

असुरकुमाराणं भंते ! कइ मरणाओ पणत्ताओ ? ,
गोयमा ! दस सण्णाओ पणत्ताओ , तं जहा-आहार-
सण्णा ०जाव ओषसण्णा , एवं० जाव थणियकु-
मारणं एवं पुढविकाइयाणं ०जाव वेमाखियावसाखाणं
नेतव्वं । (सू० १४७X) नेरइयाणं भंते ! किं आ-
हारसन्नोवउत्ता भयसन्नोवउत्ता मेहुणसन्नोवउत्ता परि-
ग्गहसन्नोवउत्ता ? , गोयमा ! ओसन्नं कारणं
पडुच्च भयसन्नोवउत्ता , संतइभावं पडुच्च आहारस-
न्नोवउत्ता वि ०जाव परिग्गहसन्नोवउत्ता वि । एए-
सि णं भंते ! नेरइयाणं आहारसन्नोवउत्ताणं भ-
यसन्नोवउत्ताणं मेहुणसन्नोवउत्ताणं परिग्गहसण्णोव-
उत्ताणं य कयरे कयरेहितो अप्पा वा बहुया वा तु-
ल्ला वा विसंसाहिया वा ? , गोयमा ! सच्चत्थो-
वा नेरइया मेहुणसन्नोवउत्ता आहारसन्नोवउत्ता
संखिज्जगुणा परिग्गहसण्णोवउत्ता संखिज्जगुणा भय-
सण्णोवउत्ता संखिज्जगुणा ॥ तिरिक्खजोणियाणं भं-
ते ! किं आहारसण्णोवउत्ता ०जाव परिग्गहसन्नो-
वउत्ता ? , गोयमा ! ओसन्नं कारणं पडुच्च आ-
हारसन्नोवउत्ता संतइभावं पडुच्च आहारसण्णोव-
उत्ता वि ०जाव परिग्गहसन्नोवउत्ता वि , एएसि णं
भंते ! तिरिक्खजोणियाणं आहारसन्नोवउत्ताणं ०जाव
परिग्गहसण्णोवउत्ताणं य कयरे कयरेहितो अप्पा वा
बहुया वा तुल्ला वा विसंसाहिया वा ? , गोयमा !
सच्चत्थोवा तिरिक्खजोणिया परिग्गहसन्नोवउत्ता ,
मेहुणसन्नोवउत्ता संखिज्जगुणा भयसन्नोवउत्ता संखि-
ज्जगुणा आहारसन्नोवउत्ता संखिज्जगुणा ॥ मणुस्सा णं
भंते ! किं आहारसन्नोवउत्ता ०जाव परिग्गहसन्नोवउ-
त्ता ? , गोयमा ! ओसन्नं कारणं पडुच्च मेहुणसन्नो-
वउत्ता संतइभावं पडुच्च आहारसन्नोवउत्ता वि ०जाव
परिग्गहसन्नोवउत्ता वि । एएसि णं भंते ! मणुस्साणं आहा-
रसन्नोवउत्ताणं ०जाव परिग्गहसन्नोवउत्ताणं य कयरे कयरे-
हितो अप्पा वा बहुया वा तुल्ला वा विसंसाहिया वा ? ,
गोयमा ! सच्चत्थोवा मणुसा भयसन्नोवउत्ता आहारसन्नोव-
उत्ता संखिज्जगुणा परिग्गहसण्णोवउत्ता संखिज्जगुणा
मेहुणसन्नोवउत्ता संखिज्जगुणा ॥ देवा णं भंते !
किं आहारसन्नोवउत्ता ०जाव परिग्गहसन्नोवउत्ता ? ,
गोयमा ! ओसन्नं कारणं पडुच्च परिग्गहसन्नोवउत्ता
संतइभावं पडुच्च आहारसन्नोवउत्ता वि ०जाव प-
रिग्गहसन्नोवउत्ता वि , एएसि णं भंते ! देवाणं
आहारसन्नोवउत्ताणं ०जाव परिग्गहसन्नोवउत्ताणं य-

कयरे कयरेहितो अप्पा वा बहुया वा तुष्ठा वा वि-
ससाहिया वा ? , गोयमा ! सवत्थोवा देवा आ-
हारसंज्ञोवउत्ता भयसंज्ञोवउत्ता संखिअगुणा मेहुणस-
ञ्चोवउत्ता संखिअगुणा परिग्गहसञ्चोवउत्ता संखिअगुणा ।
(सू० १४८)

'कइ णं भंते ! सञ्जाओ पणत्ताओ' इति—कति—किय-
त्संख्या 'ण' मिति वाक्यालङ्कारे । भदन्त । संज्ञाः प्रज्ञाः,
तत्र संज्ञानं संज्ञा आभोग इत्यर्थः । यदिवा—संज्ञायंतऽन-
याऽयं जीव इति संज्ञा, उभयत्रापि वदनीयमाहोदया-
श्रिता ज्ञानावरणदर्शनावरणक्षयोपशमाश्रिता च विचित्रा-
हारादिप्रार्थिक्रिया, सा चोपाधिभेदादशविधा, तथा
चाह—गौतम ! दशविधाः प्रज्ञाः, तदेव दशविधत्वं
नामग्राहमाह—'आहारसंज्ञा' इत्यादि तत्र कुहं वदनीयोदयात्
या कवलाद्याहारार्थं तथाविधपुद्गलोपादानाक्रिया साऽऽ-
हारसंज्ञा, तस्या आभोगात्मिकत्वात् । यदिवा—संज्ञायंत
जीवोऽन्येति, एव सर्वत्रापि भावना कार्या । तथा भ-
यमोहनीयोदयात् भयोद्भान्तस्य दृष्ट्यदनविकाररोमाञ्चो-
द्भेदादिक्रिया भयसंज्ञा, पुवेदोदयान्मैथुनाय स्यालोकनप्र-
सन्नवदनसंस्तम्भितोऽन्येपनप्रभृतिलक्षणक्रिया मैथुनसंज्ञा,
तथा लोभादयात् प्रधानसंसारकारणाभिव्यक्तपूर्विका सचि-
त्ततरद्रव्योपादानाक्रिया परिग्रहसंज्ञा, तथा क्रोधवेदनीयोद-
यात् तदावशगर्भा पुरुषमुखवदनदन्तच्छदस्फुरणवेष्टा
क्रोधसंज्ञा, तथा मानोदयादहङ्कारात्मिका उत्सेकादिपरिण-
तिर्मानसंज्ञा, मायावेदनीयेनाशुभसंफलशादनृतसंभाषणा-
दिक्रिया मायासंज्ञा, तथा लोभवेदनीयोदयतां लालसत्त्वं
न सचित्ततरद्रव्यप्रार्थना लोभसंज्ञा, तथा मतिज्ञानावर-
णकर्मक्षयोपशमनात् शब्दाद्यर्थगोचरा सामान्यावबोध-
क्रिया ओघसंज्ञा, तथा तद्विशेषावबोधक्रिया लोक-
संज्ञा । एवं चेदमापनितम्—दर्शनोपयोग ओघसंज्ञा,
ज्ञानोपयोगो लोकसंज्ञा, अन्यं त्वभिदधति—सामान्यप्रवृ-
त्तिर्यथा वल्ल्या वृत्त्यारोहणमोघसंज्ञा, लोकस्य हेया प्र-
वृत्तिलोकसंज्ञा, तद्वमेताः सुखप्रतिपत्तये स्पष्टरूपाः पञ्च-
न्द्रियानधिगत्य व्याख्याताः, परेन्द्रियाणां त्वेता अव्य-
क्तरूपा अयगन्तव्याः, नैरयिकसूत्रं 'ओमन्नकारणं पदुच्च
भयसञ्चोवउत्ता' इति—तत्रात्सन्नशब्देन बाहुल्यमुच्यते
कारणशब्देन च बाह्यं कारणम्, ततोऽयमर्थः—बाह्यकार-
णमाश्रित्य नैरयिका बाहुल्येन भयसंज्ञापयुक्ताः, तथाहि-
सन्ति तेषां सर्वतः प्रभूतानि परमाधार्मिकायः—कवली-
शक्तिकुन्तादीनि भयोत्पादकादीनि, 'संतइभावं पदुच्च'
इति—इहानन्तरंऽनुभवभावः—सन्ततिभाव उच्यते ; तत
आन्तरमनुभवभावमपेक्ष्य नैरयिका आहारसंज्ञापयुक्ता अपि
यावत्परिग्रहसंज्ञापयुक्ता अपि । अल्पबहुत्वचिन्तायां स-
र्वस्तोका मैथुनसंज्ञापयुक्ताः, नैरयिका हि चक्षुर्निमीलनमा-
त्रमपि न सुखिनः केवलमनवरतमतिप्रबलदुःखाग्निना
संतप्यमानशरीराः । उक्तं च—'अच्छिनिमीलणमेत्तं, नऽपि
सुहं दुक्खमेव पडिबसं । नरप नरइयाणं, अहोतिंसं पच्च-
माणाणं ॥ १ ॥' ततो मैथुनच्छा नैतेषां भवतीति, यदि
परं क्वचित्कदाचित्केषांचित् भवति साऽपि च स्तोकाकाला

इति पृच्छा समयं स्तोका मैथुनसंज्ञापयुक्ताः, तेभ्यः
संख्येयगुणा आहारसंज्ञापयुक्ताः, दुःखितानामपि प्रभूतानां
प्रभूतकालं चाहारच्छाया भावतः पृच्छासमये अतिप्रभू-
तानामाहारसंज्ञापयुक्तानां संभवात्, तेभ्यः संख्येयगुणाः
परिग्रहसंज्ञापयुक्ताः, आहारच्छा हि देहार्थमेव भवति
परिग्रहच्छा तु देहे प्रहरणादिषु च, प्रभूततरकालाव-
स्थायिनी च परिग्रहच्छा, ततः पृच्छासमयेऽतिप्रभूततराः
परिग्रहसंज्ञापयुक्ता अवाप्यन्ते इति भवन्ति पूर्वैभ्यः सं-
ख्येयगुणाः, तेभ्यो भयसंज्ञापयुक्ताः संख्येयगुणाः, नर-
केषु हि नैरयिकाणां सर्वतो भयमामरणान्तभावि, ततः
पृच्छासमयेऽतिप्रभूततमा भयसंज्ञापयुक्ताः प्राप्यन्ते इति
संख्येयगुणाः । निर्येकपञ्चन्द्रिया अपि बाह्यं कारणं प्रती-
त्य बाहुल्येनाहारसंज्ञापयुक्ता भवन्ति न शेषसंज्ञापयुक्ताः
तथा प्रत्यक्षत एवोपलब्धः, आन्तरमनुभवभावमा-
श्रित्याहारसंज्ञापयुक्ता अपि यावत्परिग्रहसंज्ञा-
पयुक्ता अपि, अल्पबहुत्वचिन्तायां सर्वस्तोकाः परि-
ग्रहसंज्ञापयुक्ताः, परिग्रहसंज्ञायाः स्तोकाकालत्वेन पृच्छास-
मये तेषां स्तोकाणामेवाऽवाप्यमानत्वात् ; तेभ्यो मैथुनसंज्ञा-
पयुक्ताः संख्येयगुणाः, मैथुनसंज्ञापयोगस्य प्रभूततरकाल-
त्वात्, तेभ्योऽपि भयसंज्ञापयुक्ताः संख्येयगुणाः, सजाती-
यात्परजातीयाश्च तेषां भयसंभवतो भयोपयोगस्य च प्रभू-
ततमकालत्वात्, पृच्छासमये भयसंज्ञापयुक्तानामतिप्रभूत-
तराणामवाप्यमानत्वात्, तेभ्यः संख्येयगुणाः आहारसं-
ज्ञापयुक्ताः, प्रायः सतते सर्वेषामाहार (संज्ञा) संभवात् ।
मनुष्या बाह्यं कारणमधिगत्य बाहुल्येन मैथुनसंज्ञापयुक्ताः
स्तोकाः शेषसंज्ञापयुक्ताः, सन्ततिभावमान्तरानुभवभावरूपं
प्रतीत्याहारसंज्ञापयुक्ता अपि यावत्परिग्रहसंज्ञापयुक्ता अपि ।
अल्पबहुत्वचिन्तायां सर्वस्तोका भयसंज्ञापयुक्ताः, स्तोका-
नां स्तोकाकालं च भयसंज्ञासंभवात्, तेभ्य आहारसंज्ञा-
पयुक्ता संख्येयगुणाः, आहारसंज्ञापयोगस्य प्रभूततर-
कालभावात् अत एव हेतोः तेभ्यः संख्येयगुणाः परिग्र-
हसंज्ञापयुक्ताः, तेभ्यो मैथुनसंज्ञापयुक्ताः संख्येयगुणाः, मै-
थुनसंज्ञाया अतिप्रभूततरकालं यावद् भावतः पृच्छासमये-
तेषामतिप्रभूततराणामवाप्यमानत्वात् । तथा बाह्यं कारण-
मधिगत्य बाहुल्येन देवाः परिग्रहसंज्ञापयुक्ताः, मणिकन-
करत्नादीनां परिग्रहसंज्ञापयोगहेतूनां तेषां सदा सन्निहित-
त्वात्, संततिभावं यथोक्तरूपं प्रतीत्य पुनराहारसंज्ञापयु-
क्ता अपि यावत्परिग्रहसंज्ञापयुक्ता अपि, अल्पबहुत्वचिन्तायां
सर्वस्तोका आहारसंज्ञापयुक्ताः, आहारच्छाविरहकालस्या-
तिप्रभूततया आहारसंज्ञापयोगकालस्य चातिस्तोकतया
तेषां पृच्छासमये सर्वस्तोकानां तेषामवाप्यमानत्वात्, ततो
भयसंज्ञापयुक्ताः, संख्येयगुणाः, भयसंज्ञायाः प्रभूतानां प्रभूत-
कालं च भावात्, तेभ्योऽपि मैथुनसंज्ञापयुक्ताः संख्येयगुणाः,
तेभ्यः परिग्रहसंज्ञापयुक्ताः संख्येयगुणा, जीवोपक्षया बहवो
वक्रव्यासते च तथैव भाविता इति । प्रज्ञा० ८ पद ।

जीवा णं भंते ! किं सएणी असएणी नोसएणी नो-
असएणी ? , गोयमा ! जीवा सएणी वि असएणी वि नो
सएणी नोअसएणी वि । खेरइयाणं पुच्छा, गोयमा !

शेरइया सखी वि असखी वि नोसखी नोअसखी वि । एवं असुरकुमारा ०जाव थणियकुमारा । पुदविकाइयाणं पुच्छा, गोयमा ! नो सखी असखी, नो नोसखी नोअसखी, एवं बेइंदियतेइंदियचउरिंदिया वि मणुस्सा जहा जीवा पंचिदियतिरिक्खजोणिया वाणमतारा य जहा शेरइया जो-इसियवेमाणिया सखी नोअसखी, नो नोसखी नो असखी मिद्धाणं पुच्छा गोयमा ! नो सखी नो असखी नोसखी नोअसखी ; “ शेरइयतिरियमणुया, य वणपरगसुराह सखीऽसखी य । विगलिंदिया असखी, जोइसवेमाणिया सरणी ॥१॥ ” (सू० ३१५×)

‘जीवा खं भंते ! किं सरणी’ इत्यादि, संज्ञानं संज्ञा-‘उपसर्गादातः’ ॥५३॥१०॥ इत्यङ्प्रत्ययः, भूतभवद्भाविभावस्वभावपर्यालोचनं सा विद्यते येषां ते संज्ञिनः, विशिष्टस्मरणादिरूपमनोविज्ञानभाज इत्यर्थः, यथोक्तमनोविज्ञानाधिकला असंज्ञिनः, ते च एकैन्द्रियविकलेन्द्रियसम्मूर्च्छिमपञ्चन्द्रिया वेदितव्याः । अथवा—संज्ञायते—सम्यक् परिच्छद्यते पूर्वोपलब्धो वर्तमानो भावी च पदार्थो यया सा संज्ञाभिदादिपाठाभ्युपगमात् करणं घञ् विशिष्टा मनोवृत्तिरित्यर्थः, सा विद्यते येषां ते संज्ञिनः समनस्का इत्यर्थः । तद्विपर्ययाना असंज्ञिनोऽमनस्का इत्यर्थः, ते चैकेन्द्रियाद्य एवानन्तरादिताः प्रतिपत्तव्याः । एकैन्द्रियाणां प्रायः सर्वथा मनोवृत्तेरभावात्, द्वीन्द्रियादीनां तु विशिष्टमनोवृत्तेरभावः, ते हि द्वीन्द्रियादयो वर्तमानिकमवार्थं शब्दादिकं शब्दादिरूपतया संविदन्ति, न भूतं भाविनं चति । केवली सिद्धधोभयप्रतिपेधविषयः । केवली हि यद्यपि मनोप्रव्यसम्बन्धभाक् तथापि न तैरसौ भूतभवद्भाविभावस्वभावपर्यालोचनं करोति, किन्तु क्षीणसकलज्ञानदर्शमावरणत्वात् पर्यालोचनमन्तरेणैव केवलज्ञानेन केवलदर्शनेन च साक्षात्समस्तं जानाति पश्यति च, ततो न संज्ञी नाप्यसंज्ञी, सकलकालकलाकलापव्यवच्छिन्नसमस्तद्रव्यपर्यायप्रपञ्चसाक्षात्करणप्रवणज्ञानसमन्वितत्वात् । सिद्धोऽपि न संज्ञी, द्रव्यमनसोऽप्यभावात्, नाप्यसंज्ञी सर्वज्ञत्वात्, तद्यद् सामान्यतो जीवपदे संज्ञिनोऽसंज्ञिनो नोसंज्ञि-नोअसंज्ञिनश्च लभ्यन्ते इति भगवान् तथैव प्रतिसमाधानमाह—‘गौतम’ त्यादि, जीवाः संज्ञिनोऽपि नैरयिकादीनां संज्ञिनां भावाद्, असंज्ञिनोऽपि पृथिव्यादीनामसंज्ञिनां भावात्, नोसंज्ञि-नोअसंज्ञिनोऽपि सिद्धकेवलानां नोसंज्ञि-नोअसंज्ञिनामपि भावात् । एतान् च अनुविशितदण्डकक्रमेण चिन्तयति—‘नैरइया णं’ मित्यादि, इह ये नैरयिकाः संज्ञिभ्य उत्पद्यन्ते ते संज्ञिनो व्यवह्रियन्ते इतरं त्वसंज्ञिनः न च नैरयिकाणां केवलभावो घटने, चारित्रप्रतिपत्तरभावात्, तत उक्तं नैरयिकाः संज्ञिनोऽप्यसंज्ञि-नोऽपि, नो नोसंज्ञिनो नोअसंज्ञिनः, एवमसुरकुमारादयोऽपि स्तनितकुमारपर्यवसाना भवनपतयो वक्रव्याः, तेषामप्यसंज्ञिनोऽप्युत्पादात् केवलित्वाभावाच्च । ‘मणुसा जहा जीव’ ष्टि-मनुष्याः प्राक् यथा जीवा उक्तास्तथा

वक्रव्याः, संज्ञिनोऽपि असंज्ञिनोऽपि नोसंज्ञि-नोअसंज्ञि-नोऽपि वक्रव्या इति भावः । तत्र ये गर्भव्युत्क्रान्तास्ते संज्ञिनः सम्मूर्च्छिमा असंज्ञिनः केवलिनो नोसंज्ञि-नोअसंज्ञिनः, पंचिदियतिरिक्खजोणियवाणमतारा जहा नैरइया’ इति-पञ्चन्द्रियतिर्यग्दानिका व्यन्तराश्च यथा नैरयिका उक्तास्तथा वक्रव्याः, संज्ञिनोऽपि असंज्ञिनोऽपि नोसंज्ञि-नोअसंज्ञिनो वक्रव्या इति भावः । तत्र पञ्चन्द्रियतिर्यग्दानिकाः सम्मूर्च्छिमा असंज्ञिनः गर्भव्युत्क्रान्ताः संज्ञिनः, व्यन्तरा असंज्ञिभ्य उत्पन्नाः असंज्ञिनः, संज्ञिभ्य उत्पन्नाः संज्ञिनः । उभयेऽपि चारित्रप्रतिपत्तरभावात् नो संज्ञि-नोअसंज्ञिनः । ज्यातष्कवैमानिका संज्ञिन एव नोअसंज्ञिनः संज्ञिभ्य उत्पादाभावात् नोसंज्ञि-नोअसंज्ञिनश्चारित्रप्रतिपत्तरभावात्, सिद्धास्तु प्रागुक्तयुक्तानां नो संज्ञिनो नाप्यसंज्ञिनः, किं तु-नोसंज्ञि-नोअसंज्ञिनः । अत्रैव सुखप्रतिपत्तये संप्रहणियाथामाह—‘नैरइय’ इत्यादि, नैरयिकाः ‘तिरिय’ ष्टि-तिर्यक्पञ्चन्द्रियाः मनुष्या वनचरा व्यन्तरा असुरादयः—समस्ता भवनपतयः प्रत्येकं संज्ञिनोऽसंज्ञिनश्च वक्रव्याः, एतच्चानन्तरमेव भावितम् । विकलेन्द्रिया एकद्वित्रिचतुरिन्द्रिया असंज्ञिनो ज्यातष्कवैमानिकाः संज्ञिन इति । प्रज्ञा० ३१ पद । प्रव० । संकेते, नि० चू० २ उ० । विषयाभिष्वक्जनितसुखेच्छायाम्, परिग्रहसंज्ञायां च । आचा० १ श्रु० २ अ० ६ उ० । (‘वणप्फइ’ शब्द षष्ठे भागे ८०८ पृष्ठे उत्पलादयनम्पतीनां संज्ञाद्वारम् ।) (सामान्यिकसंयतादयः किं संज्ञोपयुक्ताः इति ‘संजय’ शब्देऽस्मिन्नैव भागे ६६ पृष्ठे गतम् ।) (निर्ग्रन्थानां संज्ञाद्वारम् ‘णिग्गंथ’ शब्दे चतुर्थभागे २०४५ पृष्ठे उक्तम् ।) (विप्रहृष्टेष्वपि विषयेषु अविरतः कर्मबन्धो भवतीति प्रतिपादनात् संशयसंक्षिप्तान्तां ‘पञ्चकखाण’ शब्दे ५ भागे १११ पृष्ठे उक्तां ।) समयपरिभाषया पुरीषोत्सर्गे, पं० व० १ द्वार (धांडल शब्दे चतुर्थभागे २३८० पृष्ठे ताद्विधिरुक्तः ।)

स्वर्णा-स्त्री० । उज्जयन्तशैले स्वनामख्यातायां नद्याम्, ती० ३ कल्प । (गाथा ‘उज्जयंत’ शब्दे द्वितीयभागे ७३५ पृष्ठे ।)

संज्ञाकरण-संज्ञाकरण-न० । संज्ञाविशिष्टं करणं संज्ञाकरणम् । संहतकरणे, विशेषे । आ० म० ।

संज्ञासंध-संज्ञास्कन्ध-पुं० । संज्ञानिमित्ताऽवप्रहणात्मके प्रत्यये, सूत्र० १ श्रु० १ अ० १ उ० ।

संज्ञाण-संज्ञान-न० । सम्यग्ज्ञानं, पो० १३ विष० । उपयोगे अयधानं, आव० ६ अ० । स्मृतायबोधं, आचा० १ श्रु० १ अ० १ उ० । संज्ञा व्यञ्जनावप्रहंस्तरकालभवे मतिविशेषं, स्था० १ डा० ।

स्वज्ञान-न० । स्वगतबोधं, पञ्चा० १२ विष० ।

संज्ञाणपसंसा-संज्ञानप्रशंसा-स्त्री० । संज्ञानप्रशंसनमिति सद् अविपर्यस्तं ज्ञानं यस्य स सज्ज्ञानः परिहृतो जनः, सतो वा ज्ञानस्य सविधेचनलक्षणस्य प्रशंसनं पुरस्कार इति । विद्वज्जनप्रशंसायाम्, घ० ।

“तत्रैत्रिभिरीक्षन् न गिरिशो नो पञ्चजम्माऽष्टभिः,

स्कन्धो द्वाद्दशभिर्न वा न मघवा चक्षुःसहस्रेण च ।
संभूयापि जगत्त्रयस्य नयनेस्तद्वस्तु ना वीदय(क्ष)त,
प्रत्याहृत्यदश. समाहितधियः पश्यान्त यत्पण्डिताः १ ॥ इति ।

तथा

“ नो प्राण्यर्माभवाच्छ्रान्ति, नष्टं नेच्छन्ति शोचितुम् ।
आपत्सु च न मुह्यति, नराः पण्डितबुद्धयः ॥ २ ॥
न ह्यप्यत्यात्मनो मानं, नापमाने च रुष्यति ।
गाङ्गा इह इवात्सोभ्यां, यः स पण्डित उच्यते ॥ ३ ॥”
ध० १ अधि० ।

संज्ञाणामवेयवेरगम-संज्ञानसंवेगवैराग्य-न० । एवं विज्ञाय
तत्त्यागश्च सर्वथा वैराग्यमाहुः । संज्ञानसङ्गततत्त्वदर्शन
इत्युक्तलक्षणं वैराग्यभेदः द्वा० १० अष्ट० ।

संज्ञाणादुदय-संज्ञानाद्युदय-पुं० । सम्यग्ज्ञानदर्शनादिनि-
र्वाणकारणोत्पत्तौ, पञ्चा० ४ विच० ।

संज्ञाणिवृत्ति-संज्ञानिवृत्ति-स्त्री० । संज्ञानिवृत्तौ, भ० १६
श० ८ अ० । (संज्ञानिवृत्तिव्याख्या ' संज्ञाणिवृत्ति ' शब्दे
चतुर्थभागे २१२० पृष्ठ उक्ता ।)

संज्ञाभूमि-संज्ञाभूमि-स्त्री० । व्युत्सर्गभूमौ, आच्चा० १
श्रु० १ अ० १ उ० ।

संज्ञासुह-संज्ञासुख-न० । पुनीषोच्चयं, आ० म० १ अ० ।
संज्ञायग-संज्ञायक-पुं० । शोभनं नायकं, गृहस्वामिनि,
नि० चू० २ उ० ।

संज्ञास-संज्ञास-पुं० । परित्यागे, न० ।

संज्ञासिद्धि-संज्ञासिद्धि-स्त्री० । संज्ञानं संज्ञा रूढिगति
पर्यायाः । तथा सिद्धिः संज्ञासिद्धिः । संज्ञासम्बन्धं, दश०
१ अ० ।

संज्ञासुत्त-संज्ञासूत्र-न० । स्वसङ्केतपूर्वकं निबद्धं, सूत्र०
१ श्रु० १ अ० १ उ० । (वदयते ' सुत्त ' शब्देऽस्मिन्नेव भागे
एताद्वृत्तिः ।)

संज्ञाह-संज्ञाह-पुं० । प्रहरणे खडादिके, स्था० ६ डा०
३ उ० । औ० ।

संज्ञा(ण)-संज्ञिन्-पुं० । संज्ञानं संज्ञा भूतभवद्भाविभाव-
स्वभावेपर्यालोचनम् “ उपसर्गादातः ” ॥ ५ । ३ । ११० ॥
(सिद्धहेम०) इत्यङ्प्रत्ययः । स विद्यते यस्य स संज्ञी “ श्री-
ह्यादिभ्यस्तौ ” ॥ ७ । २ । ५ ॥ (सिद्धहेम०) इतीन्
प्रत्ययः । विशिष्टसंवरणादिरूपमनोविज्ञानभाजि प्राणनि-
यः सम्यग जानाति ' ईहापोहादिगुणजुनां त्ति वुत्तं भवति '
आ० श्रु० १ अ० । कर्म० । दर्श० । पं० सं० । स्था० ।
आ० म० । औ० । विशिष्टस्मरणादिरूपमनोविज्ञानसहिते-
न्द्रियपञ्चकसमन्यते प्राणानि, कर्म० ३ कर्म० । न० ।
(' असंज्ञिण ' शब्दे प्रथमभागे ८३६ पृष्ठ दण्डक उक्तः ।)
(के संज्ञिनः के वा असंज्ञिन इति ' संज्ञा ' शब्देऽस्मिन्नेव भागे
अनुपदमेवोक्तम् ।) संज्ञा गुरुवधर्मपरिज्ञानं सा विद्यते
यस्य स संज्ञी । श्रु० १ उ० ३ प्रक० । भावके, आव० ४ अ० ।
समानस्कन्धजीवि, विशेष० । नि० चू० ।

संज्ञाण्य-संज्ञि(स्वनि)योग-पुं० । स्वकीयव्यापारं, आग-
मरचनादिके, पञ्चा० ४ विच० ।

संज्ञाण्विच-संज्ञिचि-त्रि० । न्यस्ते, स्था० ५ डा० १
उ० । जगत्स्थितस्वाभाव्येन सम्यग्निवेशिते, रा० ।

संज्ञाणकोशल-संज्ञिकोशलक-पुं० । कोशलभावके, व्य०
१० उ० ।

संज्ञाणगम्भ-संज्ञिगर्भ-पुं० । मनुष्यगर्भवसतौ, भ० १४
श० १० उ० ।

संज्ञाणगरिस-संज्ञिकर्ष-पुं० । संबन्धे, सूत्र० १ अ० १२ अ० ।
संयोगं, “ संजोग संज्ञिगासो पङ्कच संबन्ध एगट्टा । ” न० ।

संज्ञाणगास-संज्ञिकाश-पुं० । सदृशे, द्वा० १ श्रु० १ अ० आ०
म० । रा० । “ संज्ञिगासो नाम अभासो वा अव-
वादा वा ” पं० चू० ४ कल्प ।

संज्ञाचय-संज्ञिचय-पुं० । प्राचुर्ये उपभोग्यद्रव्यनिचये, आ-
चा० १ श्रु० २ अ० १ उ० । सम्यग निश्चयनं कीयते
इति संज्ञिचयः । विनाशिद्रव्याणामभयासितामृद्धीकादीनां
संग्रहे, आच्चा० १ श्रु० २ अ० ५ उ० ।

संज्ञाचिय-संज्ञिचिय-पुं० । प्रचयविशेषाभिर्विहीकृते, अनु० ।
संज्ञाणाय-संज्ञिनाद-पुं० । प्रश्न० । प्रतिशब्दे, औ० ।

संज्ञाण्दा-संज्ञिन्दा-स्त्री० । सतां सत्पुरुषाणां साधुभावकप्र-
भृतीनां निन्दा संज्ञिन्दा । सद्गर्होयाम्, षो० १ विच० ।

संज्ञाणुवजाइमरण-संज्ञिपूर्वजातिस्मरण-न० । संज्ञिनां-सतां
या पूर्वजातिः-प्राक्तनो भवस्तस्या यत्स्मरणं तत्तथा । संज्ञि-
नां सतां पूर्वभवस्य स्मरणं, औ० ।

संज्ञाण्पाय-संज्ञिप्रपात-पुं० । संज्ञिनोऽवपतनस्थाने, स्था० ।
३ डा० ।

संज्ञाण-संज्ञिभ-पुं० । सदृशे, अष्ट० १ अष्ट० । तं० । जं० ।
संज्ञाणभूय-संज्ञिभूत-पुं० । संज्ञिनः पञ्चन्द्रियाः सन्तो भूता
नारकत्वं गताः संज्ञिभूताः । पञ्चन्द्रियेषु सत्सु नारके, भ०
१ श० २ उ० ।

संज्ञाण-संज्ञिर्-त्रि० । पञ्चशके, दश० ५ अ० १ उ० ।

संज्ञाणरुद्ध-संज्ञिरुद्ध-त्रि० । सम्यग् निरुद्धं संज्ञिरुद्धम् । आ-
चा० २ श्रु० २ श्रु० १ अ० । सूत्रकादिना अत्यन्तं निय-
न्त्रिते, आच्चा० २ श्रु० १ श्रु० १ अ० ४ उ० । उक्त० ।

संज्ञाणवयमाण-संज्ञिपतत्-त्रि० । गच्छति, आच्चा० २ श्रु० १
श्रु० १ अ० ३ उ० ।

संज्ञाणवाह्य-संज्ञिपातिक-पुं० । संहतरूपतया नाऽतिनि-
यतं पतनं गमनं कप्र वृत्तं संज्ञिपातः, कोऽर्थे एषमेव
द्वयादिसंयोगप्रकारस्तं निर्वृत्तः सांज्ञिपातिकः । कर्म० ४
कर्म० । स्था० । पं० सं० । भ० । संज्ञिपात एषामेवौदधि-
कादिभावानां द्वयादिमलापकः स एव, तेन वा निर्वृत्तः
सांज्ञिपातिकः । अनु० । पं० सं० । पञ्चानामपि भावानां द्वि-
कादिसंयोगनिष्पन्न भावभेदं, सूत्र० १ श्रु० १३ अ० । अनु० ।
से किं तं संज्ञिवाह्यं ? संज्ञि० एणिसि चैव उदइअउवस-

मिअखइअखओवसमिअपारिणामिआणं भावाणं दुगसं-
जोएणं तियसंजोएणं चउकसंजोएणं पंचगसंजोएणं जे
निष्कअइ सच्चं से सखिवाइए नामे । तन्थ णं दस दुअसं-
जोगा दस तिअसंजोगा पंच चउकसंजोगा एमे पंचकसं-
जोगे । (सू० १२७×)

सन्निपातः—एषामवैदयिकादिभावानां द्रव्यादिभेदापकः, स
एष तेन वा निर्वृत्तः सान्निपातिकः । तथा चाह—‘एष-
सि चवे’ त्यादि, एषामौदयिकादीनां पञ्चानां भावानां
द्विकान्तरकचतुष्कपञ्चकसंयोगैरेषे षड्विंशतिर्भङ्गाः भवन्ति ते
सर्वेऽपि सान्निपातिको भाव इत्युच्यते । एतेषु मध्ये
जीवेषु नारकादिषु पंडेव भङ्गाः सम्भवन्ति, शेषास्तु
विंशतिर्भङ्गका रचनामात्रेषु भवन्ति । न पुनः क्वचित्
सम्भवन्ति, अतः प्ररूपणामात्रतयैव तं अवगन्तव्याः । एतत्
सर्वं पुरस्ताद्द्रव्यक्रीकरिष्यते । कियन्तः पुनस्ते द्रव्यादिसंयोगाः
प्रत्येकं सम्भवन्ति, इत्याह—‘तन्थ णं दस दुगसंजोगा’
इत्यादि, पञ्चानामौदयिकादिपदानां दश द्विकसंयोगाः,
दशैव त्रिकसंयोगाः, पञ्च चतुःसंयोगाः, एकस्तु पञ्चक-
संयोगः संपद्यत इति । सर्वेऽपि षड्विंशतिः ।

तत्र के पुनस्ते दश द्विकसंयोगा इति जिज्ञासायां प्राह—

एत्थ णं जे ते दस दुगसंजोगा ते णं इमे—अत्थि णामे उदइए उवसमनिष्कएणे १ अत्थि णामे उदइए खा-
इगनिष्कएणे २ अत्थि णामे उदइए खओवसमनिष्कएणे ३ अत्थि णामे उदइए पारिणामिअनिष्कएणे ४ अत्थि
णामे उवसमिअ खयनिष्कएणे ५ अत्थि णामे उवसमिअ
ए खओवसमनिष्कएणे ६ अत्थि णामे उवसमिअ पारि-
णामिअनिष्कएणे ७ अत्थि णामे खइए खओवसमनि-
ष्कएणे ८ अत्थि णामे खइए पारिणामिअनिष्कएणे ९
अत्थि णामे खओवसमिअ पारिणामिअनिष्कएणे १० ।
कयरे से नामे उदइए उवसमनिष्कएणे १, उदइए सि
मणुस्से उवसंता कसाया, एस णं से नामे उदइए उव-
समनिष्कएणे १, कयरे से नामे उदइए खयनिष्कएणे १,
उदइए सि मणुस्से खइयं सम्मत्तं । एस णं से नामे
उदइए खयनिष्कएणे २, कयरे से णामे उदइए खओ-
वसमनिष्कएणे १, उदइए सि मणुस्से खओवसमिअइं
इंदिअइं, एस णं से णामे उदइए खओवसमनिष्कएणे
३, कयरे से णामे उदइए पारिणामिअनिष्कएणे १,
उदइए सि मणुस्से पारिणामिअनिष्कएणे ४, कयरे से णामे उवस-
मिअ खयनिष्कएणे १, उवसंता कसाया खइयं सम्म-
त्तं । एस णं से णामे उवसमिअ खयनिष्कएणे ५, कयरे
से णामे उवसमिअ खओवसमनिष्कएणे १, उवसंता क-
साया खओवसमिअइं इंदिअइं, एस णं से णामे

उवसमिअ खओवसमनिष्कएणे ६, कयरे से णामे उव-
समिअ पारिणामिअनिष्कएणे १, उवसंता कसाया पा-
रिणामिअनिष्कएणे ७, कयरे से णामे खइए खओवसमनि-
ष्कएणे १, खइयं सम्मत्तं खओवसमिअइं इंदिअइं ।
एस णं से णामे खइए खओवसमनिष्कएणे ८, कयरे
से णामे खइए पारिणामिअनिष्कएणे १, खइयं सम्मत्तं
पारिणामिअनिष्कएणे ९, कयरे से णामे खओवसमिअ पारिणामि-
अनिष्कएणे १० । (सू० १२७)

नामाधिकारादित्थमाह—अस्ति तावन्सन्निपातिकभावान्त-
र्धति नाम । विभक्तिलोपादौर्दयिकौपशमिकलक्षणभावद्वयनि-
ष्पन्नमित्येको भङ्गः, एवमन्येनाप्युपरितनभावत्रयेण सह संयो-
गादौर्दयिकेन चत्वारो द्विकसंयोगा लब्धाः, ततस्तत्परित्याग
औपशमिकस्यापरितनभावत्रयेण सह चारणायां लब्धास्तयः
तत्परिहाणं क्षायिकस्यापरितनभावद्वयमीलनायां लब्धौ द्वौ,
ततस्तं त्रिमुच्य क्षायोपशमिकस्य पारिणामिकमालने ल-
ब्ध एक इति सर्वेऽपि दश । एवं सामान्यतो द्विकसं-
योगभङ्गकेषु दर्शितेषु विंशतस्तत्स्वरूपमजानन् विनयः
पृच्छति—‘कयरे से णामे उदइए ?’ इत्यादि, अत्रास्त-
रम्—‘उदइए सि मणुस्से’ इत्यादि, और्दयिकं भावे मनु-
ष्यत्वं—मनुष्यगतिरिति तात्पर्यम्, उपलक्षणमात्रं चेदं,
नियंतादिगतिजातिशरीरनामादिकर्मणामप्यत्र सम्भवाद् ।
उपशान्तास्तु कषाया औपशमिके भाव इति गम्यते,
अत्राप्युदाहरणमात्रमतत्, दर्शनमोहनीयनोकषायमोहनी-
ययोर्न्यौपशमिकत्वसम्भवाद् । एतन्नियति—‘एस णं
से णामे उदइए उवसमनिष्कएणे’ सि—‘णं’ मिति चा-
क्यालङ्कारः । एतन्नियति यदुद्दिष्टं प्रागौदयिकौपशमिक-
भावद्वयनिष्पन्नमिति प्रथमद्विकयोगे भङ्गकव्याख्यानम् ।
अयं च द्विकयोगविषयामात्रत एव संपद्यत, न पुनरीदृशो
भङ्गः क्वचिज्जीव सम्भवति । तथाहि—यस्यौदयिकी मनु-
ष्यगतिरौपशमिकाः कषाया भवन्ति तस्य क्षायोपश-
मिकानीन्द्रियाणि पारिणामिकं जीवत्वं कस्याचित्
क्षायिकं सम्यक्त्वमित्येतदपि सम्भवति, तत्कथमस्य क-
वलस्य सम्भवः ? , एवमेतद्व्याख्यानुसारेण शेषा अपि
व्याख्येयाः, केवलं क्षायिकपारिणामिकभावद्वयनिष्पन्नं
नवमभङ्गं विहाय परेऽसम्भवेना द्रष्टव्याः, नवमस्तु सि-
द्धस्य सम्भवति, तथाहि—क्षायिके सम्यक्त्वज्ञानं पारिणा-
मिकं तु जीवत्वमित्येतदेव भावद्वयं तस्यास्ति नापरः,
तस्मादयमेकः सिद्धस्य सम्भवति, शेषास्तु नव द्विक-
योगाः प्ररूपणामात्रमिति स्थितम्, अन्येषां हि संसारजी-
वानामौदयिकी गतिः क्षायोपशमिकानीन्द्रियाणं पारिणा-
मिकं जीवत्वमित्येतद्भावत्रयं जघन्यतोऽपि लभ्यत इति
कथं तेषु द्विकयोगसम्भवः ? इति भावः ।

त्रिकयोगाभिर्दिशुग्राह-

तन्थ शं जे ते दस तिगसंजोगा ते शं इमे—
अत्थि शामे उदइए उवसमिए खयनिष्फण्णे १, अत्थि
शामे उदइए उवसमिए खओवसमनिष्फण्णे २, अत्थि
शामे उदइए उवसमिए पारिणामिअनिष्फण्णे ३, अत्थि
शामे उदइए खइए खओवसमनिष्फण्णे ४, अत्थि शामे
उदइए खइए पारिणामिअनिष्फण्णे ५, अत्थि शामे उद-
इए खओवसमिए पारिणामिअनिष्फण्णे ६, अत्थि शामे
उवसमिए खइए खओवसमनिष्फण्णे ७, अत्थि शामे
उवसमिए खइए पारिणामिअनिष्फण्णे ८, अत्थि शामे
उवसमिए खओवसमिए पारिणामिअनिष्फण्णे ९, अत्थि
शामे खइए खओवसमिए पारिणामिअनिष्फण्णे १० । क-
यरे से शामे उदइए उवसमिए खयनिष्फण्णे १, उद-
इए त्ति मणुस्से उवसंता कमाया खइअं मम्मत्तं ।
एस शं से शामे उदइए उवसमिए खयनिष्फण्णे १, कयरे
से शामे उदइए उवसमिए खओवसमियनिष्फण्णे १,
उदइए त्ति मणुस्से उवसंता कमाया खओवसमिअइं
इंदिअइं, एस शं से शामे उदइए उवसमिए खओ-
वसमनिष्फण्णे २, कयरे से शामे उदइए उवसमि-
ए पारिणामिअनिष्फण्णे १, उदइए त्ति मणुस्से उव-
संता कमाया पारिणामिए जीवे, एस शं से शामे
उदइए उवसमिए पारिणामिअनिष्फण्णे ३, कयरे से
शामे उदइए खइए खओवसमनिष्फण्णे १, उदइए त्ति
मणुस्से खइअं समत्तं खओवसमिअइं इंदिअइं ।
एस शं से शामे उदइए खइए खओवसमनिष्फण्णे ४,
कयरे से शामे उदइए खइए पारिणामिअनिष्फण्णे १,
उदइए त्ति मणुस्से खइअं सम्मत्तं पारिणामिए जीवे,
एस शं से नामे उदइए खइए पारिणामिअनिष्फण्णे ५,
कयरे से शामे उदइए खओवसमिए पारिणामिअनिष्फ-
ण्णे १, उदइए त्ति मणुस्से खओवसमिअइं इंदिअइं पा-
रिणामिए जीवे, एस शं से शामे उदइए खओव-
समिए पारिणामिअनिष्फण्णे ६, कयरे से शामे
उवसमिए खइए खओवसमनिष्फण्णे १, उवसंता कसाया
खइअं सम्मत्तं खओवसमिअइं इंदिअइं, एस शं से
शामे उवसमिए खइए खओवसमनिष्फण्णे ७, कयरे
से शामे उवसमिए खइए पारिणामिअनिष्फण्णे १, उव-
संता कसाया खइअं सम्मत्तं पारिणामिए जीवे, एस
शं से शामे उवसमिए खइए पारिणामिअनिष्फण्णे ८,
कयरे से शामे उवसमिए खओवसमिए पारिणामिअनि-
ष्फण्णे १, उवसंता कसाया खओवसमिअइं इंदि-

अइं पारिणामिए जीवे, एस शं से शामे उवसमिए
खओवसमिए पारिणामिअनिष्फण्णे ९, कयरे से शामे
खइए खओवसमिए पारिणामिअनिष्फण्णे १, खइअं स-
म्मत्तं । खओवसमियाइं इंदिअइं पारिणामिए जीवे, एस
शं से शामे खइए खओवसमिए पारिणामिअनिष्फण्णे
१० । (सू० १२७)

एतद्व्यौदयिकौपशमिकक्षायिकक्षायोपशमिकपारिणामिक-
भावपञ्चकं भूम्यादावालिख्य तत आद्यभाषद्वयस्योपरिनन-
भावत्रयं सह चारणायां लब्धास्त्रय इत्यादिकमणं कशाऽपि
भावनीयाः, एतानेव स्वरूपतो विधरीशुग्राह—'कयरे से शामे
उदइए उवसमिए' इत्यादि, व्याख्या पूर्वानुस्मरताऽ-
त्रापि कर्त्तव्या, नवरमश्रीर्दायकक्षायिकपारिणामिकभावत्रय-
निष्पन्नः पञ्चमा भङ्गः केवलिनः सम्भवति, तथाहि—
औदयिकी मनुष्यगतिः, क्षायिकाणि ज्ञानदर्शनचरित्राणि,
पारिणामिकं तु जीवत्वमित्येतं त्रयो भाषास्तस्य भवन्ति,
औपशमिकस्त्वह नास्ति, मोहनीयाश्रयत्वेन तस्याः कृत्वात्,
मोहनीयस्य च केवलिनस्य सम्भवात् । तथा क्षायोपशमि-
काऽप्यत्राप्यास्य एव क्षायोपशमिकानामिन्द्रियादिपदार्था-
नामन्यासम्भवाद्, 'अतीन्द्रियाः केवलिन' इत्यादिवच-
नात्, तस्मात् पारिणाम्याद्यथाऽऽभावत्रयनिष्पन्नः पञ्चमा भङ्गः
केवलिनः सम्भवति, षष्ठ्यव्यौदयिकक्षायोपशमिकपारिणा-
मिकभाषनिष्पन्ना नारकादिर्गतत्वतुष्ट्येऽपि संभवति ।
तथाहि—औदयिकी अन्यतरा गतिः, क्षायोपशमिकानी-
न्द्रियाणि, पारिणामिकं जीवत्वमित्येवमेतद्भावत्रयं सर्वा-
स्वपि गतिषु जीवानां प्राप्यत इति, शेषास्त्वष्टौ त्रि-
कयोगाः प्ररूपणामात्रम्, काव्यसम्भवादिति भावनीयम् ।

चतुष्कसंयोगाभिर्दिशुग्राह—

तन्थ शं जे ते पंच चउकसंजोगा ते शं इमे—अत्थि
शामे उदइए उवसमिए खइए खओवसमनिष्फण्णे १ अत्थि
शामे उदइए उवसमिए खइए पारिणामिअनिष्फण्णे २ अत्थि
शामे उदइए उवसमिए खओवसमिए पारिणामिअनिष्फण्णे ३
अत्थि शामे उदइए खइए खओवसमिए पारिणामिअनिष्फ-
ण्णे ४ अत्थि शामे उवसमिए खइए खओवसमिए पारिणा-
मिअनिष्फण्णे ५ कयरे से शामे उदइए उवसमिए खइए ख-
ओवसमनिष्फण्णे १, उदइए त्ति मणुस्से उवसंता कसा-
या खइअं सम्मत्तं खओवसमिअइं इंदिअइं । एस शं से
शामे उदइए उवसमिए खइए खओवसमनिष्फण्णे १, कयरे
से नामे उदइए उवसमिए खइए पारिणामिअनिष्फण्णे १,
उदइए त्ति मणुस्से उवसंता कसाया खइअं सम्मत्तं
पारिणामिए जीवे । एस शं से नामे उदइए उवसमिए
खइए पारिणामिअनिष्फण्णे २, कयरे से शामे उदइए
उवसमिए खओवसमिए पारिणामिअनिष्फण्णे १, उदइए
त्ति मणुस्से उवसंता कसाया खओवसमिअइं इंदिअइं
पारिणामिए जीवे । एस शं से शामे उदइए उवसमिए ख-

श्रोव० पारिणा० ३, कयरे से शांमं उदइए खइए खश्रां-
वसमिए पारिणामिअनिप्फसे १, उदइए ति मणुस्से ख-
इअं सम्मत्तं खश्रांवसमिअइं इंदिअइं पारिणामिए जीवे ।
एस खं से नामे उदइए खइए खश्रांवसमिए पारिणामिअ-
निप्फसे ४, कयरे मे शांमं उवसमिए खइए खश्रांवसमि-
ए पारिणामिअनिप्फसे १, उवसंता कसाया खइअं सम्मत्तं
खश्रांवसमिअइं इंदिअइं पारिणामिए जीवे । एस खं
से नामे उवसमिए खइए खश्रांवसमिए पारिणामिअनिप्फ-
से ५ । (सू० १२७X)

भङ्गकरचना अकृच्छ्रावस्यैव । इदानीं तान्येव पञ्च भङ्गान्
व्याचिख्यासुराह—'कयरे से नामं उदइए' इत्यादि भावना
पूर्वाभिहितानुगुण्येन कर्तव्या, नवरमश्रीदीयकौपशमिकक्षा-
योपशमिकपारिणामिकभावनिष्पन्नस्वतन्वीयभङ्गा गतिचतुष्टय-
ऽपि सम्भवति, तथाहि—श्रीदीयिका अन्यतरा गांतः नारकति-
र्यग्देवगतिषु प्रथमसम्यक्त्वलाभकाल एव उपशमभावां भ-
वति, मनुष्यगतौ तु तत्रोपशमभेदयां कौपशमिकं सम्यक्त्वं
ज्ञायोपशमिकानीन्द्रियाणि पारिणामिकं जीवन्त्वमित्येवमथं
भङ्गकः सर्वासु गतिषु लभ्यते । यत्त्विह सूत्रं प्राकृतम्—' उ-
दइए ति मणुस्से उवसंता कसाय ' ति-तच्च मनुष्यगत्य-
पक्षेयं द्रष्टव्यम्, मनुष्यत्वादयस्यापशमभेदयां कषाया-
पशमस्य च तस्यामय भावाद् । अस्य चापलक्षणमात्रत्वा-
दिति, एवमौदीयिकक्षायां कक्षायोपशमिकपारिणामिकभाव-
निष्पन्नधनुर्थभङ्गाऽपि चतुष्टयपि गतिषु सम्भवति, भा-
वना त्वनन्तराकृततीयभङ्गकवदेव कर्तव्या, नवरमौपशमिक-
सम्यक्त्वस्थानं क्षायिकसम्यक्त्वं याच्यम्, अस्ति च क्षा-
यिकसम्यक्त्वं सर्वास्वपि गतिषु, नारकतिर्यग्देवगतिषु
पूर्वप्रतिपन्नस्यैव । मनुष्यगतौ तु पूर्वप्रतिपन्नस्य प्रतिपद्य-
मानकस्य च तस्यान्यत्र प्रतिपादितत्वादिति, तस्मादत्रा-
प्यंतौ द्वौ भङ्गकौ सम्भवितौ, शेषास्तु त्रयः संवृतिमात्रम्,
तद्रूपेण वस्तुन्यसम्भवादिति ।

साम्प्रतं पञ्चकसंयोगमकं प्ररूपयन्नाह—

तत्थ खं जे से एके पंचगसंजोए से खं इमे—अन्ति नामं
उदइए उवसमिए खश्रांवसमिए खइए पारिणामिअनि-
प्फसे १, कयरे से शांमं उदइए उवसमिए खइए खश्रांव-
समिए पारिणामिअनिप्फसे १, उदइए ति मणुस्से उवसं-
ता कसाया खइअं सम्मत्तं खश्रांवसमिअइं इंदिअइं पा-
रिणामिए जीवे । एस खं से शांमं ० जाव पारिणामिअनि-
प्फसे । से तं सखिवाहए । (सू० १२७)

अयं च सखिवरणः सुगम एव, केवलं क्षायिकः सम्य-
गर्हाष्टः सन् यः उपशमभेदो प्रतिपद्यते तस्यायं भङ्गकः
सम्भवात्, नान्यस्य, समुदिनभावपञ्चकस्यास्य तत्रैव भा-
व्रादिति परमार्थः । तदेवमकां द्विकसंयोगभङ्गकौ द्वौ द्वौ त्रिक
र्यागचतुष्कयोगभङ्गकावेकस्त्वयं पञ्चकयोगे इत्येते पदं भङ्गका
अत्र सम्भविनः प्रतिपादिताः, शेषास्तु विंशतिः संयोगो-
त्थानमात्रतयैव प्ररूपिता इति स्थितम् । एतेषु च पदसु-

भङ्गकेषु मध्ये एकस्त्रिकसंयोगो द्वौ चतुष्कसंयोगावित्येते
त्रयोऽपि प्रत्येकं स्वतस्त्वापि गतिषु सम्भवन्तीति निर्णी-
तम्, अतो गतिचतुष्टयभेदात् ते किल द्वादश वक्ष्यन्ते, य-
त्तु शेषा द्विकयोगत्रिकयोगपञ्चकयोगलक्षणस्त्रयो भङ्गाः
सिद्धकवस्तुपशान्तमोहानां यथाक्रमं निर्णीताः ते यथोक्तै-
कैकस्थानसम्भविन्नात् त्रय एवेत्यनया विवक्षयाऽयं सा-
क्षिपातिको भावः स्थानान्तरं पञ्चदशविध उक्तो द्रष्टव्यः ।
यदाह—' अघिकृच्छ्रासखिवाहय-भेदा एमेव परणरस ' ति,
' से तं सखिणवाहए ' ति निगमनम् । उक्तः साक्षिपातिको
भावः, तद्गुणने चाङ्गाः षडपि भावाः, ते च तद्वाचकैर्ना-
मभिर्विना प्ररूपयितुं न शक्यन्त इति तद्वाचकान्यौदयि-
कादीनि नामान्यप्युक्तानि । एतैश्च षडभिरपि धर्मास्तिकाया-
देः समस्तस्यापि वस्तुनः संग्रहान् पदप्रकारं सत् सर्वस्यापि
वस्तुनो नाम परणामित्यनया दिशा सर्वमिदं भावनीयम् ।
अनु० । स्था० । सूत्र० । आ० म० । भ० । आचा० । सखिपा-
तजन्ये, त्रि० । तं० । औदीयिकादिपञ्चभावसमकालनिष्पा-
दिते, आचा० १ ध्रु० ५ अ० १ उ० । ('भाव' शब्दं पद्यभागं
उदाहरणान्तरमापि ।

सखिवाहय—सखिपात—पुं० । अपरापरस्थानभ्यां जनानामे-
कत्र मीलेने, औ० । ज्ञा० । वातादित्रयसंयोगे, प्रअ० ५ सं-
व० द्वार । भ० । औ० । द्वित्रिभाषानां संयोगे, आ० म० १
अ० । मलापके, सूत्र० २ ध्रु० ६ अ० । वृ० । म्या० । औद्-
यिकादिभावानामेव द्वयादिसंयोगे, उक्त० १ अ० । अनन्तरा-
ङ्गादिभावानां मेलके, अनु० । समवाये, स्था० ४ टा० ३
उ० । सङ्कीर्णलक्षणे द्वयादिमेलके, म्या० ४ टा० ४ उ० ।

सखिविदु—सखिविष्ट—त्रि० । सम्यक् स्वशरीरनाबाधया न
तु विषमसंस्थानेन निषिष्टाः सखिविष्टाः । जी० ३ प्रति०
४ आध० । अभिमिष्टे, प्रश्न० ५ आध० द्वार । सम्यक्
निश्चलता आपत्परिहारणं च निषिष्टं, आ० म० १ अ० ।
प्रश्न० । जं० । रा० । निवेशिते, विपा० १ ध्रु० ३ अ० । ज्ञा०
औ० । सखिवशपाटके, रा० । आर्वासते, आचा० २ ध्रु०
१ चू० १ अ० ३ उ० ।

सखिणवेस—सखिवेश—पुं० । यात्राद्यर्थसमागतजनावासे, ज-
नसमागमे च । आचा० १ ध्रु० ८ अ० ६ उ० । उक्त० ।
स्थाने, आचा० १ ध्रु० ६ अ० १ उ० । यत्र प्रभूतानां
भगडानां प्रवेशः स सखिवेशः । स्था० ५ टा० १ उ० ।
कटकदीनामावासे, ज्ञा० १ ध्रु० ८ अ० । स्था० । सूत्र० ।
औ० । घोषादौ, अनु० । भ० । औ० । सन्धावासण्स्थाने
सखिणवेसो गामो वा पीडितो संनिषिष्टो जत्तागतो वा
लोगो सखिविष्टो सो सखिणवेसं भण्णति । नि० चू० १२ उ० ।

सखिणसजा—सखिवद्या—स्त्री० । सच्छाभनाः सुखात्पादक-
तयाऽनुकूलत्वात्प्रपद्या इव निषद्याः । स्त्रीभिः कृतायां मा-
यायाम्, स्त्रीवसतां च । " तद्वा समणा ण समेति आय-
हियाए सन्निसंज्जाआं । " सूत्र० १ ध्रु० ४ अ० १ उ० ।

सखिणमरण—सखिवरण—त्रि० । सङ्गततया निषरणम् । सु-
खासीने, भ० ७ श० १० उ० । रा० ।

सखिसिद्धा—सखिवद्या—स्त्री० । शोभानायां निषद्यायाम्,
व्य० १ उ० ।

स्वनिपद्या—आ० । स्वकीयायां निपद्यायाम्, इय० ४ उ० ।
सखिसुय-संज्ञिश्रुत-न० । संज्ञाः विद्यन्ते येषां ते संज्ञ-
नः परं सर्वत्राप्यागमे दीर्घकालिकया संज्ञया संज्ञिन-
स्ते संज्ञिन उच्यन्ते । ततः संज्ञिनां श्रुते संज्ञिश्रुतम् ।
समनस्कानां मनःसाहितैरिन्द्रियैर्जनितं श्रुतज्ञानं, कर्म०
१ कर्म० ।

स किं तं सखिसुयं?, सखिसुयं(सं) तिविदं पमात्, तं जहा-कालिआवणमणं हेऊवणमणं दिड्ठिवाआवण-
मणं । स किं तं कालिआवणमणं?, कालिआवणमणं
जस्स णं अत्थि ईहा अवाहा मग्गणा गवेसणा चिंता
वीमंसा से णं सएणीति लब्भइ । जस्स णं नऽत्थि ईहा
अवाहा मग्गणा गवेसणा चिंता वीमंसा से णं असन्नी-
ति लब्भइ । से तं कालिआवणमणं । से किं तं हेऊवण-
मणं?, जस्स णं अत्थि अभिसंधारणपुव्विआ करण-
सत्ती मे णं समीति लब्भइ, जस्स णं नऽत्थि अभि-
संधारणपुव्विआ करणसत्ती से णं असमीति लब्भइ,
से तं हेऊवणमणं । से किं तं दिड्ठिवाआवणमणं?,
दिड्ठिवाआवणमणं सखिसुयस्स खआवसमणं समी
लब्भइ, अमखिसुयस्स खआवसमणं अमखी ल-
ब्भइ । से तं दिड्ठिवाआवणमणं । से तं सखिसुयं । से तं
अमखिसुयं । (सू० ३६ ।)

'स किं तं' मित्यादि, अथ किं तत्संज्ञिश्रुतम्?, संज्ञाने
संज्ञा साऽस्यास्तीति संज्ञी तस्य श्रुते संज्ञिश्रुतम् । आ-
चार्य आह—संज्ञिश्रुते त्रिविधं प्रकृतम् संज्ञिनस्त्वभेदत्वा-
त्, तदेव त्रिविधं संज्ञिनां दर्शयति । तद्यथा—कालि-
क्युपदेशेन १ हेतूपदेशेन २ दृष्टिवादापदेशेन ३ । तत्र कालि-
क्युपदेशेनेत्यादिपदलोपादीर्घकालिक्युपदेशेनेति द्रष्ट-
व्यम् । 'स किं तं' मित्यादि अथ कोऽयं कालिक्युपदेश-
न संज्ञी?, इह दीर्घकालिकी संज्ञा कालिकीति व्यपदि-
श्यते, आदिपदलोपादुपदेशेनमुपदेशः—कथममित्यर्थः, दी-
र्घकालिकया उपदेशः—दीर्घकालिक्युपदेशेनेति, आचार्य
आह—कालिक्युपदेशेन संज्ञी न उच्यते यस्य प्राणिनोऽस्ति
विद्यते ईहा—सदर्थपर्यालोचनमपाहो—निश्चयो मा-
गणा—अन्वयधर्मान्वेषणरूपा गवेसणा—द्व्यतिरकधर्म-
स्वरूपपर्यालोचने चिन्ता—कथमिदं भूतं कथं चेदं स-
म्प्रति कस्येव कथं चैतद्विषयतीति पर्यालोचने विम-
र्शने विमर्शः—इदमित्येव घटते इत्थं वा तद्भूतमित्य-
मेव वा तद्भावीति यथावास्थितवस्तुस्वरूपानर्णयः, स
प्राणी 'ग' मिति वाक्यालङ्कारं संज्ञीति लभ्यते । स च
गर्भव्युत्क्रान्तकपुरुषादिरूपपातिकश्च देवादिमनःपर्याप्तयु-
क्तो विज्ञेयः, तस्यैव त्रिकालविषयचिन्ताविमर्शादिस्मभ-
वाद्, आह च भाष्यकृद्—'इह दीर्घकालिगि-कालि-गि-
नि संज्ञा जया सुदीहं पि । समभरइ भूयमेस्सं, वितेइ य
किह णु कायच्चं ॥१॥ कालियसंज्ञि ति तत्रो, यस्स मई
सा य तो मणोजोग्ग । खधऽणंते धेनुं, मघइ तल्लि-

संपत्ता ॥२॥ " एष च प्रायः सर्वमप्यर्थं स्फुटरूपमुपलभते,
तथाहि—यथा चक्षुष्मान् प्रदीपादिप्रकाशेन स्फुटमर्थमु-
पलभते तथेषोऽपि मनालब्धिसम्पत्तां मनोद्रव्यावष्टम्भसमु-
त्थाविमर्शवशतः पूर्वापरानुसन्धानेन यथावस्थितं स्फुटम-
र्थमुपलभते, यस्य पुनर्नास्त ईहा अपाहो मार्गणा गवे-
सणा चिन्ता विमर्शः सोऽसंज्ञीति लभ्यते, स च संमू-
र्च्छिमपञ्चिन्द्रियविकलेन्द्रियाविविज्ञेयः, स हि स्वल्पस्वल्प-
तरमनालब्धिसम्पत्तवाद्स्फुटमस्फुटतरमर्थं जानाति । त-
थाहि—संज्ञिमपञ्चिन्द्रियापक्षया संमूर्च्छिमपञ्चिन्द्रियाऽस्फुटमर्थं
जानाति, ततोऽप्यस्फुटं चतुरिन्द्रियः, ततोऽप्यस्फुटतरं
त्रीन्द्रियः, ततोऽप्यस्फुटतमं द्वीन्द्रियः, ततोऽप्यस्फुटतम-
मेकन्द्रियः, तस्य प्रायो मनोद्रव्यासम्भवात्, केवलमव्य-
क्तमेष किञ्चिदतीवाल्पतरं मनोद्रव्यं, यद्गशादाहारादिसंज्ञा
अव्यक्तरूपाः प्रादुःप्यन्ति, 'सत्त' मित्यादि, साऽयं कालि-
क्युपदेशेन संज्ञी । 'स किं तं' मित्यादि, अथ कोऽयं हे-
तूपदेशेन संज्ञी?, हेतुः कारणं निमित्तमित्यनर्थान्तरम्,
उपदेशेनमुपदेशः हेतोरुपदेशेन हेतूपदेशेनेति, किमुक्तं भव-
ति !—कोऽयं सखित्वनिबन्धनहेतुमुपलभ्य कालिक्युपदेशना-
संज्ञ्यापि संज्ञीति व्यवहियते, आचार्य आह—हेतूपदेशेन
संज्ञा यस्य प्राणिनोऽस्ति—विद्यतेऽभिसंधारणम्—
अव्यक्तं व्यक्तं वा विज्ञाननालोचने तत्पूर्विका—त-
त्कारणिका करणशक्तिः—करणं क्रिया तस्यां शक्तिः—प्रवृ-
त्तिः, स प्राणी गर्भमिति वाक्यालङ्कारं, हेतूपदेशेन संज्ञीति
भग्यते, एतदुक्तं भवति—यो बुद्धिपूर्वकं स्वदेहपरिपालना-
र्थमिष्टवाहारादिषु वस्तुषु प्रवर्तते अर्निष्टभ्यश्च निवर्तते
स हेतूपदेशेन संज्ञी, स च द्वीन्द्रियादिरपि वेदितव्यः,
तथाहि—इष्टानिष्टविषयप्रवृत्तिनिवृत्तिसञ्चिन्तने न मनोव्यापा-
रमन्तरेण सम्भवीति, मनसा पर्यालोचने संज्ञा, सा च
द्वीन्द्रियादिरपि विद्यते, तस्यापि प्रतिनियनेष्टानिष्टविषयप्र-
वृत्तानिर्वृत्तिदर्शनात्, ततो द्वीन्द्रियादिरपि हेतूपदेशेन सं-
ज्ञी लभ्यते, नवरमस्य चिन्तने प्रायो वर्तमानकालविषयं
न भूतभविष्यद्विषयमिति न कालिक्युपदेशेन संज्ञी लभ्यते ।
यस्य पुनर्नास्त्यभिसंधारणापूर्विका करणशक्तिः स प्राणी,
गर्भमिति वाक्यालङ्कारं, हेतूपदेशेनाप्यसंज्ञी लभ्यते, स च
पृथिव्यादिरकेन्द्रियो वेदितव्यः, तस्याभिसन्धपूर्वकमिष्टा-
निष्टप्रवृत्तिनिवृत्त्यसम्भवान्, या अपि चाहारादिसंज्ञाः
पृथिव्यादीनां वर्तन्ते ता अप्यत्वन्तमध्यकरूपा इति तद-
पक्षयाऽपि न तेषां संज्ञित्वव्यपदेशः । उक्तं च भाष्यकृता
" जे पुण संचित्ते, इष्टानिष्टसु विसयवत्थसु । वर्तन्ति नि-
यन्ति य, संदेहपरिपालणाहेउं ॥ १ ॥ पाएण संपर षिय,
कालम्मि न याइदीहकालणु । ते हेउवायसएणी,
निच्चट्टा हौति अस्सएणी ॥ २ ॥ " अन्यत्रापि
हेतूपदेशेन संज्ञित्वमाश्रित्वाक्रम—' कृमिकीटपतङ्गा—
द्याः, समनस्का जङ्गमाश्चतुर्भेदाः । अमनस्काः पञ्च-
विधाः, पृथिवीकायादयो जीवाः ॥ १ ॥ ' 'सत्त'
मित्यादि, साऽयं हेतूपदेशेन संज्ञी । 'स किं तं' मित्यादि ।
अथ कोऽयं दृष्टिवादापदेशेन संज्ञी?, दृष्टिदर्शने—सम्यक्त्वा-
दि वदने—वाद्: दृष्टीनां वादा दृष्टिवाद्स्तदुपदेशेन, तद्-

पक्षेयत्यर्थः, आचार्ये आह—दृष्टिवादापदेशेन संज्ञिधुतस्य क्षयोपशमन संज्ञी लभ्यते, संज्ञानं संज्ञा—सम्यग्ज्ञानं तदस्यास्तीति (स) संज्ञी—सम्यग्दृष्टिस्तस्य यच्छ्रुतं तत्संज्ञिधुतं, सम्यक्श्रुतमिति भावार्थः, तस्य क्षयोपशमनं तदाचारकस्य कर्मणः क्षयोपशमभावनं संज्ञी लभ्यते, किमुक्तं भवति?—सम्यग्दृष्टिः क्षायोपशमिकज्ञानयुक्तो दृष्टिवादापदेशेन संज्ञी भवति, स च यथाशक्ति रागाऽऽदिनिग्रहपरो वेदितव्यः, स हि सम्यग्दृष्टिः सम्यग्ज्ञानी वा यो रागादीन् निगृह्णाति, अन्यथा द्विताहितप्रवृत्तिनिवृत्त्यभावात् सम्यग्दृष्टित्वाद्ययोगात्, उक्तं च—‘ तज्ज्ञानमेव न भवति, यस्मिन्नुदिने विभाति रागगणः । तमसः कुतोऽस्ति शक्ति-दिनकरकिरणप्रतः स्यातुम् ? ॥ १ ॥ ’ अन्यस्तु मिथ्यादृष्टिरसंज्ञी, तथा चाह—‘ असंज्ञिधुतस्य मिथ्याधुतस्य क्षयोपशमनासंज्ञीति लभ्यते, ‘ से स ’ मिथ्यादि निगमनं, सोऽयं दृष्टिवादापदेशेन संज्ञी । तदेवं संज्ञिनास्त्रिभेदत्वात् श्रुतमपि तदुपाधिभेदात् त्रिविधमुपन्यस्तम् । अत्राह—‘ ननु प्रथमं हेतूपदेशेन संज्ञी वक्तुं युज्यते, हेतूपदेशेनाल्पमनोर्लाब्धसम्पन्नस्यापि द्वीन्द्रियादेः संज्ञित्वेनाभ्युपगतत्वात् तस्य चाविशुद्धतरत्वात्, ततः कालिक्युपदेशेन, हेतूपदेशसंज्ञापक्षया कालिक्युपदेशेन संज्ञिनो मनःपर्याप्तियुक्ततया विशुद्धत्वात्, तार्किकमर्थमुत्क्रामोपन्यासः?, उच्यते, इह सर्वत्र सूत्रे यत्र क्वचित् संज्ञी असंज्ञी वा परिगृह्यते तत्र सर्वत्रापि प्रायः कालिक्युपदेशेन गृह्यते न हेतूपदेशेन, नापि दृष्टिवादापदेशेन तत एतत्सम्प्रत्ययार्थं प्रथमं कालिक्युपदेशेन संज्ञिनो ग्रहणम् । उक्तं च—‘ सन्निति असन्निति य, सव्यसुख कालिञ्चोपदेशेण । पायं संववहारो, कीरइ तेणाइञ्चो सकञ्चो ॥ १ ॥ ’ ततोऽनन्तरमप्रधानत्वाद्धेतूपदेशेन संज्ञिनो ग्रहणम्, ततः सर्वप्रधानत्वाद्दन्ते दृष्टिवादापदेशेनेति ‘ से स ’ मिथ्यादि, तदेतत्संज्ञिधुतम्, असंज्ञिधुतमपि प्रतिपत्ताभिधानादेष प्रतिपादितम् । तत आह—‘ से स असन्निसुखं ’ तदेतत्संज्ञिधुतम् । न० ।

सखिणसेजागव-सखिषद्यागत-त्रि० । सती नाम शोभना स्वकीया वा निपद्या सखिषद्या तस्यां गतः । सखिषद्यापविष्ट, व्य० ४ उ० ।

सखिणह-सखिभ-त्रि० । सदृश, प्रज्ञा० २ पद ।

सखिणहाण-सखिधान-न० । सखिधीयते अधीयते यस्मिंस्तत्सखिधानम्, अनु० । सखिधीयते क्रियाऽस्मिन्निति सखिधानम् । आधारे, स्था० ८ टा० ३ उ० । सम्यग्निधीयते नारकादिगतिषु येन तत्सखिधानम् । कर्मणि, आच्चा० १ ध्रु० ८ अ० ३ उ० । सखिधिः सखिधानम् । ब्रह्मादर्व्यवस्थाने, सूत्र० १ ध्रु० ४ अ० १ उ० ।

सखिणहि-सखिधि-पुं० । सम्यक्प्रकारेण निधीयते-स्थाप्यते दुर्गतौ आत्मा येन स सखिधिः । संख्ये, उ० ६ अ० । दश० । विनाशिप्रव्याणां दध्योदनादीनां स्थापने, आच्चा० १ ध्रु० २ अ० ५ उ० । विशिष्टाहारसंग्रहस्य संख्ये, सूत्र० १ ध्रु० १६ उ० । व्य० । गोरसादेः सखिष्ये, नि० शायामशानादिधारणे, ग० २ अधि० ।

सखिधिं न कुर्यात्—

सखिहिं च न कुञ्चिजा, लेवमायाइ संजए ।

पक्खी पत्तं समादाय, निरविक्खो परिव्वये ॥ १६ ॥

अ—पुनः संयतः—साधुर्लेपमात्रयाऽपि संनिधिं न कुर्यात् लेपस्य मात्रा लेपमात्रा तथा लेपमात्रया सम्-सम्यक् प्रकारेण निधीयते—स्थाप्यते दुर्गतौ आत्मा येन स सखिधिः-धुत-गुडादिसंख्यस्तं न कुर्यात्, यावता पात्रं लिप्यते तावन्मात्रमपि घृतादिकं न संख्येत् । भिक्षुराहारं कृत्वा पात्रं समादाय—पात्रं गृहीत्वा निरपक्वः सन्—निःस्पृहः सन् परिब्रजत्—साधुमार्गं प्रवर्तेत । क इव-पक्खी इव यथा पक्खी आहारं कृत्वा पक्व—तनूदहमात्रं गृहीत्वा उर्हयिते तथा साधुरपि कुक्षिसंयत्ना भवेत् ॥ १६ ॥ उ० ७ अ० । (सखिधिशब्दवक्तव्यता ‘ वयच्छ्रुतं ’ शब्दे षष्ठे भागे गता ।)

सखिहिं च न कुञ्चिजा, अणुमायं पि संजए ।

मुहा जीवी अण्वदे, हविज जगनिस्मए ॥ २४ ॥

सखिधि—प्रागनिरूपितस्वरूपां न कुर्यात् अणुमात्रमपि—स्लोकमपि संयतः—साधुस्तथा मुधाजीवीति पूर्ववत्, असंबद्धः पश्चिमीपक्षादकवत् गृहस्थैः एवंभूतः सन् भवेत् जगन्निश्चयभ्रारचरसंग्रहणं प्रतिबद्धः इति सूत्रार्थः । दश० अ० २ उ० । (सखिधिव्याख्या ‘ भिक्षु ’ शब्दे पञ्चमभागे १५६८—पृष्ठ गता ।) (तथा सखिधिव्याख्या ‘ गयपिड ’ शब्दे षष्ठे भागे १५४—पृष्ठ गता ।) (तथा ‘ आरंभ ’ शब्दे द्वितीयभागे ३६५ पृष्ठ गता ।) (तथा ‘ परिगह ’ शब्दे पञ्चमभागे १५३ पृष्ठ गता ।) (‘ पडिसेवणा ’ शब्दे रात्रिभोजनस्य दार्पिकाप्रतिसेवनप्रस्ताव सखिधिदात्र उक्तः ।) “ न यश्चाद्गामिनेऽर्थाय, सखिधत्तऽशनादिकम् । ” आगामिनेऽर्थाय श्वः परश्वो वा भाविनं प्रयोजनाय सखिधत्ते साधुः । द्वा० २७ टा० ।

न सखिहिं कुञ्चइ आसुपेणे । (२५ +)

तथा सखिधानं सखिधिः स च द्रव्यसखिधिः धनधान्य-हिरण्यपदचतुष्पदरूपो, भावसखिधित्तु मायाक्रोधादयो वा सामान्येन कषायास्तमुभयरूपमपि सखिधिं न करोति भगवत्स्थाऽऽशुप्रहः सर्वत्र सदापयोगात् छद्मस्थवग्नमसा पर्यालोच्य पदार्थपरिच्छिन्नं विधत्ते । सूत्र० १ ध्रु० ६ अ० । (सखिधिव्याख्या ‘ आतट्ट ’ शब्दे द्वितीयभागे १५८ पृष्ठ गता ।)

सखिहिय-सखिहित-त्रि० । अशेषिते विंश० । दाक्षिणात्या-नामाकृतिकानामिन्द्र, स्था० २ टा० ३ उ० ।

सखिहियपाडिहर-सखिहितप्रातिहार्य-पुं० । सखिहितं प्रतिहार्यं प्रतिहारकर्म सखिधयं देवेन यस्य स तथा । भ० १५ श० ८ उ० । विहितदेवताप्रतिहार्ये, औ० ।

सखिहिसखिचय-सखिधिसखिचय-पुं० । सखिधानं सखिधस्तस्य सखिचयः सखिधिसखिचयः, अथवा—सम्यग्निधीयते स्थाप्यते उपभोगात् योऽर्थः स सखिधस्तस्य सखिचयः, प्राकुर्यमुपभोग्यम् । द्रव्यनिचये, आच्चा० १ ध्रु० २ अ० १ उ० । सम्यग्निधीयते इति सखिधिः, विनाशित-

द्रव्याणां दध्योदनादीनां तथा सम्यग् निश्चयेन खीयते इति सविणव्यः । विनाशिद्रव्याणामभयासितामृद्धीकादीनां संग्रहे, आचा० १ ध्रु० २ अ० ४ उ० ।

सएह-श्लक्ष्ण-स्त्री० । “ सूक्ष्म-श्न-ष्ण-स्न-ह-ह-ष्णां एहः ” ॥ ८ । २ । ७५ ॥ अनेनात्र षणस्य णकाराक्रान्तो हकारादेशः । सएहं । प्रा० । मसृणे, स० । सू० प्र० । चं० प्र० । श्लक्ष्णपुद्गलस्कन्धान्पञ्च, श्लक्ष्णदक्षान्पञ्चपटवत् । प्रज्ञा० २ पद । जी० । रा० । जं० । श्लक्ष्णपुद्गलान्पञ्चादितव-हिःप्रदेशे, जी० ३ प्रति० ४ अधि० ।

सूक्ष्म-त्रि० । “सूक्ष्म-श्न-ष्ण-स्न-ह-ह-ष्णां एहः ” ॥ ८ । २ । ७५ ॥ अनेनात्र सूक्ष्मशब्दसम्बन्धिनः षणस्य णकारा-क्रान्तो हकारादेशः । सएहं । प्रा० । “ अद्वुतः सूक्ष्मं वा ” ॥ ८ । १ । १८ ॥ अनेनात्रोकारस्य वैकल्पिकः अदादेशः। सएहं । सुएहं । प्रा० । अणुपरिमाणवति, अल्पे च । वाच० । मृदु-लसुस्पर्शे, प्रज्ञा० २ पद ।

सएहकरणी-श्लक्ष्णकरणी-स्त्री० । श्लक्ष्णनि चूर्णरूपाणि द्रव्याणि क्रियन्ते यस्यां सा श्लक्ष्णकरणी । पेषणशिलायाम्, भ० १६ श० ३ उ० ।

सएहपट्ट-श्लक्ष्णपट्ट-पुं० । श्लक्ष्णे पट्टवृत्ति पट्टसूत्रम् । श्ल-क्ष्णपट्टमये, कल्प० १ अधि० २ क्षण ।

सएहपट्टभक्तिसयचित्ताणगा-श्लक्ष्णपट्टभक्तिसतचित्ताण-का-स्त्री० । श्लक्ष्णपट्टसूत्रमयो भक्ति तावत्रस्थानका यस्यां सा तथा । धनमसृणर्विधविचित्रायां शाटिकायाम्, भ० ११ श० ३ उ० ।

सएहबायरपुढवीकाइय-श्लक्ष्णबादरपृथिवीकायिक-पुं० । पृथ्वीकायिकभेद, जी० । “सएहबायरपुढवीकाइया ” जी० १ प्रति० । (‘पुढवीकाइय’ शब्दे पञ्चमभागे ६७३ पृष्ठे व्याख्या गता ।)

सएहामच्छ-श्लक्ष्णामन्स्य-पुं० । मन्स्यभेदे, विपा० ।

सत-सप्त-पुं० । ‘तदास्तः’ ॥ ८ । ४ । ३०७ ॥ इति पैशाच्यां तस्य तः । सतं । संख्याभेदे, प्रा० ४ पाद ।

सतका-सतकी-स्त्री० । स्वकीयमिध्यात्वविकल्पे, वृ० १ उ० २ प्रक० ।

सतंत-स्वतन्त्र-त्रि० । आन्मायत्ने, स्वतन्त्रः कर्ता । विशेष० । स्वकार्यकर्तृत्वं प्रत्यपरनिरपेक्षं, सूत्र० २ ध्रु० १ अ० । स्वसि-द्धान्त, नि० चू० ११ उ० ।

सतंतअविरुद्ध-स्वतन्त्राविरुद्ध-त्रि० । स्वतन्त्र-स्वसिद्धान्त-स्तस्मिन्नाविरुद्धम् । स्वसमयाविरुद्धं, नि० चू० ११ उ० ।

सतंतविरुद्ध-स्वतन्त्रविरुद्ध-त्रि० । स्वसमयाविरुद्धं, यथा-सर्वत्र सर्वकालं नास्त्यात्मिति । “ अध सव्यन्थ सव्यकालं नऽस्ति आया तां सतंतविरुद्धं भन्ति ” नि० चू० १ उ० ।

सतत-सतत-न० । अविच्छिन्ने, प्रश्न० ३ आश्र० द्वार । अ-नवरतं, सूत्र० १ ध्रु० १२ अ० ।

सतन-सदन-न० । “तदास्तः” ॥ ८ । ४ । ३०७ ॥ पैशाच्याम् अनेनात्र दकारस्य तकारादेशः । सतनम् । गृहं, प्रा० ४ पाद ।

सतत्तचिन्ता स्वतत्त्वचिन्ता-स्त्री० । स्वरूपचिन्तने, पञ्चा० १ विव० ।

शतपत्त-शतपत्र-न० । दलशतकालिते कमले, जं० १ वक्ष० । रा० । भ० ।

सतवाइया-सप्तपादिका-स्त्री० । त्रीन्द्रियजीवभेदे, प्रज्ञा० १ पद ।

सतारुक-शतारुक-न० । लुद्रकुष्ठभेदे, प्रश्न० ५ संब० द्वार ।

सति-स्मृति-स्त्री० । चिन्तने, स्था० ४ ठा० १ उ० ।

सतिगिच्छा-सचिकित्सा-त्रि० । प्रतिक्रियोपेते, पञ्चा० १६ विव० ।

सतेरा-शतेरा-स्त्री० । विदिगरुचकवास्तव्यायां तृतीयकुमा-रीमहसरिकायाम्, जं० ५ वक्ष० । आ० क० । आ० म० ।

विद्युत्कुमारमहत्तरिकायाम्, आच० १ अ० । औ० । स्था० ।

सतोरणवर-सतोरणवर-त्रि० । तोरणवरसहितं, रा० । जी० ।

सत्त-शक्र-त्रि० । समर्थे, विशेष० । स्या० । अहारात्रस्य द्विती-ये सुहृत्ते, स० ३ सम० । आचा० ।

सक्र-त्रि० । सुखदुःखेषु बद्धं, आचा० १ ध्रु० ८ अ० २ उ० ।

सूत्र० । गृहं, सूत्र० १ ध्रु० १ अ० १ उ० । आचा० । अभ्युप-

पन्न, सूत्र० १ ध्रु० १० अ० । रते, आचा० । तपरे, आचा० १

ध्रु० १ अ० ७ उ० । लोभे, सूत्र० १ ध्रु० १० उ० । उत्त० । रा० ।

सत्त्व-न० । उत्पादय्यथर्थाव्ययुक्तारूपायां विद्यमानता-

याम्, दश० १ अ० । अने० । अनु० । विशेष० । दर्श० । जन्तो,

सूत्र० १ ध्रु० ११ अ० । आचा० । सत्तायोगात् सत्त्वाः । स्था० ४

ठा० २ उ० । “जम्हा सत्तं सुहासुहृदि कम्महिं तम्हा सत्तं वि

वसत्त्वं सिया” आसक्तः शक्ता वा समर्थः, सुन्दरासुन्दरासु-

चेष्टासु । अथवा-सक्तस्सम्बद्धः शुभाशुभैः कर्मभिरिति ।

भ० २ श० १ उ० । आ० चू० । प्राणिन, ज्ञा० १ ध्रु० १६ अ० ।

सूत्र० । जीवे, विशेष० । आच० । “ प्राणा द्वित्रिचतुःप्रोक्तता,

भूनास्तु तरवः स्मृताः । जीवाः पञ्चन्द्रिया ज्ञयाः, शवाः स-

त्त्वा इतीरिताः ॥ १ ॥ ” इति वनस्पतिव्यतिरिक्तेषु एकेन्द्रि-

येषु, स्था० ५ ठा० २ उ० । ज्ञा० । जी० । आचा० ।

“ सत्तविराहणपावं, असंखगुणियं तु इक्षभूयस्स ।

भूयस्स य संखगुणं, पावइ इक्षस्स पाणस्स ॥ १ ॥

वेइंदिय तेइंदिय, चउरिंदिय चेति तह य पंचिदी ।

लक्खसहस्से तह सब-गुणे च पावं मुणेयव्वं ॥२॥ ”

इति गाथाद्वयं कस्मिन् ग्रन्थे विद्यते ? “ सत्तविरा-

हणपावमि ” त्यादिगाथाद्वयं कूटकपत्रेषु लिखितं दृश्यं

परं न कापि ग्रन्थे । ही० २ प्रका० । तिर्यङ्गराम-

रत्नक्षेत्रेषु संसारिजीवेषु, आचा० १ ध्रु० ६ अ० ५ उ० ।

वैन्यविनिर्मुक्तं मानसं ऽथष्टभे, अनु० । सामर्थ्ये, ज्ञा० १

ध्रु० १६ अ० । साहसे, जं० ३ वक्ष० । वीर्योत्तरायकर्मक्षया-

पशमार्दजन्ये आत्मपरिणामे, आ० म० १ अ० । प्रभूततर-

भाषणे पवर्द्धमाने आन्तर उत्साहविशेषे, वृ० ५ उ० । प-

रीषहादिसहने रणाक्षणे वा अवष्टम्भे, स्था० ४ ठा० ३ उ० ।

प्राणव्यपरोपणसमर्थविद्याप्रयोगे व्यवसितं तन्मानोपमर्द्ध-

नौ अवष्टम्भे व्य० १ उ० ।

सत्त-सप्त-त्रि० । (सात) संख्याभेद , नि० सू० १ उ० ।
जं० । स० ।

सत्तंग-सप्ताङ्ग-न० । राजामात्याऽ १ मात्यगृहाऽ २ धेलाभ—
३ कोश ४ राष्ट्र ५ दुर्ग ६ सैन्य ७ लक्षणे सप्तावयं राज्यं ,
कल्प० १ अधि० ३ क्षण ।

सत्तंगपद्द्विय-सप्ताङ्गप्रतिष्ठित-त्रि० । सप्ताङ्गानि चत्वारः
पादाः करः पुच्छे शिम्ने चिति, एतानि प्रतिष्ठितानि भूमौ
लक्षणानि यस्य तत्तथा । सर्वाभिः पादादिभिर्भूमौ लग्ने , उ-
पा० २ अ० ।

सत्तंत-सत्तन्त्र-न० । सच्छास्त्रे , प्रति० ।

सत्तकल्प-सप्तकल्प-पुं० । सप्तविधकल्पे , पं० भा० ।

सत्तविहकल्पमेत्तो, वोच्छ्रामि अहकमेणं तु ।

ठितमद्वितजिणशंर-लिंगे उवही तंहर संभोगे ॥

एमो तु सत्तकल्पो, शेषव्वा आणुपुञ्जीए । पं० भा० १
कल्प । पं० सू० ।

सत्तंग्वती-सप्तक्षत्री-स्त्री० । सप्तानां क्षेत्राणां समाहारः स-
प्तक्षत्री । जिनैविग्वादिस्तके, सप्तक्षत्र्यां धनवापः । ध० ।
सप्तानां क्षेत्राणां समाहारः सप्तक्षत्री, जिनायस्त्र १ भवना-
२ऽऽगम ३ साधु ३ साध्वी ५ श्रावक ६ श्राविका ७ ल-
क्षणा तस्यां वित्तस्य—धनस्य श्रावकाधिकारान्धायापा-
क्तस्य वापां-विकरणं तच्च विशेषतो गृहधर्मो भवतीति यो-
ज्यम् । एवमत्रेऽपि स्वयमूहम् । क्षेत्रं हि बीजस्य वपनमुच्यते
तमित्युक्तं वाप इति । वपनमपि क्षेत्रं उच्यते नाऽक्षेत्र इति
सप्तक्षेत्र्यामित्युक्तम् । क्षेत्रत्वं च सप्तानां रूढमव वपनं च स-
प्तक्षेत्र्यां यथोचितस्य द्रव्यस्य भक्त्या भक्षया च । ध० २
अधि० ।

सत्तंग-सप्तक-पुं० । सप्तपरिमाणस्य सप्तकः । सप्तावयं ,
व्य० ५ उ० ।

सत्तंगइय-सप्तगतिक-पुं० । मृतानां सप्त गतयः-अग्रजजादि-
योर्निलक्षणा येषां ते सप्तगतयः । मृत्वा सप्तसु गतिषु उत्प-
त्स्यमानेषु, स्था० ७ टा० ३ उ० ।

सत्तंगर-सप्तगृह-न० । जीवानुशासनकारस्य जिनदत्तसुरैर्नि-
वामस्थाने, जी० १ प्रति० ।

सत्तंगरंतर-सप्तगृहान्तर-न० । सप्तगृहमध्ये, कल्प० ३ अ-
धि० ६ क्षण ।

सत्तंगरंतरिय-सप्तगृहान्तरिक-पुं० । सप्तगृहाण्यन्तरं भिक्षा-
ग्रहणं यस्य स सप्तगृहान्तरिकः । सप्त २ गृहाण्यतिक्रम्य-
भिक्षाप्रणाभिप्रदे, श्री० ।

सत्तच्छद-सप्तच्छद-पुं० । सप्तपर्णवृक्षे , विशेष० । “ अजुअ-
ल (प) वरणं सत्तच्छदं ” पाइ० ना० २५७ गाथा ।

सत्तच्छाण्डिठवतिय-सप्तस्थाननिर्वर्तित-पुं० । सप्तकारनि-
ष्पादिते, स्था० ७ टा० ३ उ० ।

सत्तच्छिखण्डिय-सप्तषष्टिषष्टिडन-त्रि० । सप्तषष्टिप्रविभा-
गीकृते, ज्या० ६ पाहु० ।

सत्तणउह-सप्तनवति-स्त्री० । सप्ताधिकार्यां नवतिसंख्याया-
म्, स० ।

सत्तणाम-सप्तनाम-न० । सप्तानामर्थानामभिधायके नामनि,
अनु० ।

सं किं तं सत्तनामं? सत्तनामे सत्त सरा पणत्ता, तं जहा-
सजे रिमहं गंधारं, मज्झिमे पंचमे सरं ।

रेवए चव नेमाए, सरा सत्त विआहिआ ॥ १ ॥

‘ स्वरु ’ शब्दापतापयोगिति स्वरणानि स्वराः—ध्वनिवि-
शेषाः, ते च सप्त, तद्यथा—‘ सज्जे ’ स्ति श्लोकः, व्या-
ख्या—पद्भ्यो जातः पद्भ्यः, उक्तं च—“ नासां कण्ठमु-
रस्तालु, जिह्वां वन्तौश्च संधिनः । पद्भ्यः संजायन्ते य-
स्मात्, तस्मात्, पद्भ्य इति स्मृतः ॥ १ ॥ ” तथा श्रुप-
भा—श्रुपभस्तद्वत् यो वर्तते स श्रुपभः, आह च—“ वा-
युः समुत्थितो नाभेः, कण्ठशीर्षसमाहृतः । नर्दन् श्रुपभ-
वद् यस्मात्, तस्माद्श्रुपभ उच्यते ॥ २ ॥ ” तथा गन्धो
विद्यते यस्य स गन्धारः, स एव गान्धारः गन्धवा-
द्वाविशेष इत्यर्थः, अभाणि च—“ वायुः समुत्थितो नाभे-
र्हृदि कण्ठं समाहृतः । नानागन्धवहः पुरयो, गान्धार-
स्तंन हेतुना ॥ ३ ॥ ” तथा मध्ये कायस्य भवो मध्यमः,
यदवाचि—“ वायुः समुत्थितो नाभे—रुगोहृदि समाहृतः ।
नाभिं प्राप्नो महानादो, मध्यमत्वं समश्नुते ॥ ४ ॥ ” तथा
पञ्चानां पद्भ्योऽभिधायिणां निर्देशकप्रमाश्रित्य पूरणः पञ्च-
मः, अथवा—पञ्चसु-नाभ्यादिस्थानेषु मानीति पञ्चमः
स्वरः, यद्भ्यधायि—“ वायुः समुत्थितो नाभे—रुगोहृत्कण्ठ-
शिरोरुनेः । पञ्चस्त्रानोत्थितस्यास्य, पञ्चमत्वं विधीयते
॥ ५ ॥ ” तथाऽभिधायितेऽनुसंधयति शेषस्वरानिति नि-
रुक्तिवशाद्देवतः, यदुक्तम्—“ अभिसंधयते यस्मा—देतान्
पूर्वोदितस्वरान् । तस्मादस्य स्वरस्यापि, धैवतत्वं वि-
धीयते ॥ ६ ॥ ” पाठान्तरेण वैद्यतश्चैवान्, तथा निपीड-
न्ति स्वरा यस्मिन् स निपादः, यतोऽभिहितम्—“ गि-
पीदन्ति स्वरा यस्मिन्-निपादस्तंन हेतुना । सर्वोश्चाभिभ-
वत्येव, यदादित्योऽस्य दैवतम् ॥ ७ ॥ ” इति, तदेवं स्वर-
ाः—जीवाजीवनिश्चितध्वनिविशेषाः ‘ सत्तवियाहिय ’ स्ति-
विधिधप्रकारैराख्यानास्तीर्थकरणधरैरिति श्लोकार्थः । आ-
ह-ननु कारणभेदेन कार्यस्य भेदात् स्वराणां च जिह्वा-
दिकारणजन्यत्वात् तद्वतां च द्वीन्द्रियाविप्रसर्जानामसं-
क्षुण्णत्वाज्जीवनिश्चिता अपि तावत् स्वरा असंख्याताः
प्राप्नुवन्ति किमुताजीवनिश्चिता इति कथं सप्तसंख्या नि-
यमो न विरुध्यते इति?, अत्रोच्यते, असंख्यातानामपि
स्वरविशेषाणामेतेष्वेव सप्तसु सामान्यस्वरैरुच्यन्तर्भावाद् वा-
दराणां वा केषाञ्चिद्व्योपलभ्यमानविशिष्टव्यक्तीनां ग्रहणा-
द्रीतोपकारिणां विशिष्टस्वराणां वक्रुमिष्टत्वाद्वाप इति ।
स्वराश्रमणो निरूप्य कारणतस्तानवामिधित्वगुणह—

एएसि गुं सत्तणहं सराणं सत्त सरुट्ठाणा पणत्ता ।

तं जहा-मज्जं च अग्गजीहाए, उरंग रिमहं सरं ।

कंठुगगंगं गंधारं, मज्झिजीहाए मज्झिमं ॥ २ ॥

नामाए पंचमं वृद्धा , दंतोद्रेण अ रेवतं । मधुहक्खवेण ।
शासाहं , मरुद्गणा विआहिआ ॥ ३ ॥ सत्त मरा जीव-
णिस्मिआ पणत्ता, तं जहा—“सजं रवइ मऊरो, कुक्कुडो
रिमभं सरं । हंमो रवइ गंधारं, मज्झिमं च गवेलगम ॥४॥
अह कुसुमसंभवं कालं , कोइला पंचमं सरं । छट्टं च
सारसा कुंचा , नेमायं सत्तमं गम्मो ॥ ५ ॥ सत्तमरा
अजीवनिस्मिआ पणत्ता, तं जहा—सजं रवइ मुअंगो ,
गोमुही रिसहं सरं । संखो र वइ गंधारं, मज्झिमं पुण भ-
ल्लरी ॥ ६ ॥ चउसरणपइट्ठाणा , गोहिआ पंचमं सरं ।
आडंबरो रैचइयं , महाभेरी अ सत्तमं ॥ ७ ॥

तत्र नाभेरुत्थितोऽर्चिकारी स्वर आभोगनोऽनाभोगनो
वा यत्र जिह्वादिस्थानं प्राप्य विशेषमासादयति तत्
स्वरस्यापकारकमतः स्वरस्थानमुच्यते , तत्र ' सज्ज ' मि-
त्यादिश्लोकद्वयं सुगमम्—नवरं चकारोऽवधारणे , पइ-
जंमव प्रथमस्वरलक्षणं ब्रूयात् , कथंत्याह—अप्रभूता जि-
ह्वा अप्राजिह्वा जिह्वाप्रमित्यर्थस्तथा , इह यद्यपि पइज-
भणने स्थानान्तरणयपि कण्ठादीनि व्याप्रियन्ते अप्राजिह्वा
अ स्वरान्तरेषु व्याप्रियन्ते तथापि सा तत्र बहुव्या-
पारयतीति कृत्वा तथा तमेष ब्रूयादित्युक्तम् । इ-
दमत्र हृदयम्—पइजस्वरंऽप्राजिह्वां प्राप्य विशिष्टां
व्याक्रमासादयत्यतस्तदपेक्षया सा स्वरस्थानमुच्यते ,
एवमन्यत्रापि भावना कार्या । उरो—वक्षस्तेन श्रु-
वभं स्वरम् ब्रूयादिति सर्वत्र सम्प्रच्यते । ' कंटु-
गणणं ' ति—कण्ठाद्गुह्यमनुवृत्तिः—स्वरानिष्पत्तिहेतुभूता
क्रिया तेन कण्ठाद्गतन गान्धारम् , जिह्वाया मध्या भागो
मध्यजिह्वा तथा मध्यमम् , तथा दन्ताश्चौष्ठौ च दन्तोष्ठं
तेन धैवतं रैवतं वेति । भ्रूक्षेपावष्टम्भेन निषादमिति ।
इत ऊर्ध्वं सर्वं निगदसिद्धमेष , नवरं ' जीवनिस्सिय '
ति—जीवाश्रिताः जीवभ्यां वा निस्तृता—निर्गताः , ' सज्जं
रवरे ' त्यादिश्लोकः , रवति—नदति ' गवेल ' ति—गाव-
श्च फलकाश्च—ऊरणकाः गवेलकाः, अथवा—गवेलकाः ऊरणका
एव, ' अह कुसुमं ' त्यादि, अर्थेति विशेषणार्थो, विशेषणा-
र्थता चैवं—यथा गवेलका अविशेषण मध्यमस्वरं नन्दन्ति-
न तथा पञ्चमं कोकिलः , अपि तु—वनस्पतिषु बाहुल्येन
कुसुमानां—मल्लिकापाटलादीनां सम्भवो यस्मिन् काले स-
तथा तस्मिन् , मधुमास इत्यर्थः । ' अजीवनिस्सिय '
ति—तथैव , नवरमजीवेष्वपि मृदङ्गादिषु जीवव्यापारो-
त्थापिता एवामी मन्तव्याः , अपर पइजादीनां मृदङ्गादिषु
यद्यपि नासाकण्ठाद्युत्पन्नत्वलक्षणो व्युत्पत्त्यर्थो न घटते
तथापि सादृश्यात् तद्भावोऽवगन्तव्यः । ' सज्ज ' मित्यादि-
श्लोकद्वयम् , गोमुली काहला यस्या मुखे गोशृङ्गादिवस्तु
दीयते इति , चतुर्भिश्चरैः प्रतिष्ठानम्—अवस्थानं भुवि
यस्याः सा गोधा चर्मावनडा, गोधिका--वाद्यविशेषो दर्द-
रिकेत्यपरनाम्ना प्रसिद्धा, आडम्बर--पटहः , सप्तम-
मिति निषादमित्यर्थः ।

एएसि खं सत्तएहं सराखं सत्त सरलक्खणा पणत्ता, तं
जहा—

सज्जेण लहई विस्ति , कयं च न विणस्सइ ।
गावो पुत्ता य मित्ता य, नारीखं होइ वल्लहो ॥८॥
रिसहेण उ एसजं (पसेजं) , सेखावखं धणाणि अ ।
वत्थगंधमलंकारं, इत्थिओ सयणाणि य ॥ ९ ॥
गंधारे गीतजुत्तिआ, वज्जविच्ची कलाहिआ ।
हवंति कइणां घण्णा, जे अण्णे मत्थपारगा ॥ १० ॥
मज्झिमस्सरमंता उ, हवंति सुहजीविणो ।
खायई पियई देइ, मज्झिमस्सरमस्सिओ ॥११॥
पंचमस्सरमंता उ, हवंति पुहवीपई ।
सूरा संगहकत्तारो, अण्णेगगणनायगा ॥ १२ ॥
रेवयस्सरमंता उ, हवंति दुहजीविणो ।
कुंचेला य कुविच्ची य, चोरा चंडालमुट्ठिया ॥१३॥
णिसायस्सरमंता उ, हौती कलहकारगा ।
जंघाचरा लेहवाहा, हिंडगा भारवाहगा ॥ १४ ॥

पंचमं समानां स्वराणां प्रत्येकं लक्षणस्य विभिन्नत्वात्
सप्त स्वरलक्षणानि—यथास्वं फलप्राप्त्यव्यभिचारीण्यु स्व-
रतत्त्वानि भवन्ति , ताम्येव फलत आह—' सज्जेण '
त्यादि सप्त श्लोकाः । पइजन लभते वृत्तिम् , अयमर्थः—
पइजस्वरे लक्षणं—स्वरूपमस्ति येन तस्मिन् सति वृत्ति-
जीवनं लभते प्राणी , एतच्च मनुष्यापेक्षया लक्ष्यते ,
वृत्तिलाभादीनां तत्रैव घटनात् , कृते च न विनश्यति ,
तस्येति शेषः , निष्फलारम्भो न भवनीत्यर्थः , गावः
पुत्राश्च मित्राणि च भवन्तीति शेषः । गान्धारे गीतयु-
क्लिहा वर्यवृत्तयः—प्रधानजीविकाः कलाभिराधिकाः कवयः
काव्यकर्तारः प्राजाः—सद्गोधाः ये चोक्तेभ्यो गीतयुक्लिहा
दिभ्योऽप्यं—शास्त्रपारगाः चतुर्वेदादिशास्त्रपारगामिनस्ते
भवन्तीति । शकुनेन श्येनलक्षणेन खरन्ति पापधि कुर्व-
न्ति शकुनान् वा घ्नन्तीति शाकुनिकाः , वागुरा—मृगबन्धनं
तया खरन्तीति वागुरिकाः , शुकरेण सांघाहितेन शुक-
रवधार्थं खरन्ति शुकुरान् वा घ्नन्तीति शौकरिकाः , मौ-
ष्टिका मल्ला इति । पाठान्तराण्यप्युक्तानुसारं व्याख्ये-
यानि ।

एएसि खं सत्तएहं सराखं तओ गामा पणत्ता ,
तं जहा—सज्जगामे मज्झिमगामे गंधारगामे । सज्जगा-
मस्स खं सत्त मुच्छणाओ पणत्ताओ, तं जहा—मग्गी
कोरविआ हरिया , रयखी अ सारकंता य । छट्टी अ
सारसी नाम , सुद्धसजा य सत्तमा ॥ १५ ॥ म-
ज्झिमगामस्स खं सत्त मुच्छणाओ, पणत्ताओ, तं जहा—
उत्तरमंदाररयखी, उत्तरा उत्तरासमा । समोक्तंता य सोवीरा,
अभिरूपा होइ सत्तमा ॥१६॥ गंधारगामस्स खं सत्त मु-
च्छणाओ पणत्ताओ, तं जहा—नेदी अ खड्दिआ पूरिमा य,

चउन्धी अ सुद्वगंधारा । उन्नरगंधारावि अ,सा पंचमिआ
हवइ मुच्छा ॥१७॥सुदुत्तरमायामा, सा छ्डी सन्वओ य
शायव्वा । अह उत्तरायया को-डिमा य सा सत्तमी मु-
च्छा ॥ १८ ॥

एनखिरन्तनमुनिगाथाभ्यां व्याख्यायते—“ सञ्जाइतिहा-
गामो, ससमूहो मुच्छलाण विचओ । तः सत्त एकमेकं, तो
सत्तसराण इगधीसा ॥ १ ॥ अन्नससरविसेसे, उप्पायंतस्स
मुच्छया भणिया । कत्ता व मुच्छओ इव, कुणई मुच्छं
व सो व ति ॥२॥ कर्ता वा मूर्च्छिन इव ताः करातीति मू-
च्छना उच्यन्ते, 'मुच्छं वा सो व ति' मूर्च्छिणिव वा स
कर्ता ताः करातीति मूर्च्छना उच्यन्ते इत्यर्थः । मङ्गीप्रभृ-
तीनां वैकविशनिमूर्च्छनानां स्वरविशेषाः पूर्वगतस्वरप्रा-
भृतं भणितः, इदानीं तु तद्विनिर्गतेभ्यां भरतविशाखिला-
दिशास्त्रेभ्यां विज्ञेया इति । अनु० (सप्तस्वरोत्पत्त्यादिव्याख्या
'गीय' शब्दे तृतीयभागे ६०१ पृष्ठ गता ।)

सत्तंतु-सप्ततन्तु-पुं० । यत्ने, “ अस्सरा सत्तंतुणो जन्ना ”
पाइ० ना० १३५ गाथा ।

सत्तपस-सप्तपर्णी-पुं० । सप्तच्छदे, अनु० । सप्तपर्णीपर्याये वृ-
क्षशेषे, औ० । रा० । प्रज्ञा० ।

सत्तपरिगगहियत्त-सत्तपरिग्रहीतत्त-न० । ओजस्वितारूपस-
त्यवचनातिशये, रा० ।

सत्तपरिवज्जिय-सप्तपरिवज्जित-त्रि० । सस्वरहिते, प्रश्न० ।
आध० द्वार ।

सत्तभङ्गी-सप्तभङ्गी-स्त्री० । भज्यन्ते—भिद्यन्ते अर्था यैस्ते भ-
ङ्गाः सप्तानां भङ्गानां समाहारः सप्तभङ्गी । सप्तभिः प्रकारै-
र्वचनविन्यासे, रत्ना० ८ परि० । स्था० ।

अनन्तरमनन्तधर्मात्मकत्वं वस्तुनि साध्यं मुकुलितमुक्रम्,
तदेव सप्तभङ्गीप्रकरणद्वारेण प्रपञ्चयन् भगवतो निरति-
शयं वचनानि शयं च स्तुवन्नाह—

अपर्ययं वस्तु समस्यमान-मद्रव्यमेतच्च विविच्यमानम् ।

आदिशंभेदादितसप्तभङ्ग-मदीदृशस्त्वं बुधरूपवेद्यम् ॥२३॥

समस्यमानं—संक्षेपेणाच्यमानं वस्तु, अपर्ययमधिबद्धित-
पर्यायम्, वसन्ति गुणपर्याया अस्मिन्निति वस्तु—धर्मा-
धर्माऽऽकाशपुद्गल—काल—जीवलक्षणं द्रव्यषट्कम् । अय-
मभिप्रायः—यदैकमेव वस्तु आत्मघटादिकं चतनाऽचतनं
सतामपि पर्यायाणामविवक्षया द्रव्यरूपमेव वक्रुमिष्यते ;
तदा संक्षेपेणाऽभ्यन्तरीकृतसकलपर्यायनिकायत्वलक्षणेना-
भिधीयमानत्वात् अपर्ययमित्युपदिश्यते—केवलद्रव्य-
रूपमेव इत्यर्थः, यथाऽऽत्माऽयं घटाऽयमित्यादि ; पर्या-
याणां द्रव्याऽनतिरेकात्, अत एव द्रव्यास्तिकनयाः
शुद्धसंप्रदादयो द्रव्यमात्रमेवच्छन्ति, पर्यायाणां तद्विष-
यभूतत्वात् । पर्ययः, पर्यवः, पर्याय इत्यनर्थान्तरम् । अद्र-
व्यमित्यादि—चः पुनरर्थे, स च पूर्वस्माद् विशेषघोतेने
भिन्नक्रमश्च विविच्यमानं चेति, विचकेन पृथग्रूपतया-
च्यमानं पुनरेतद् वस्तु अद्रव्यमेव—अविषयितान्त्वयिद्रव्यं
केवलपर्यायरूपमित्यर्थः । यदा ह्यात्मा ज्ञानदर्शनादीन् प-
र्यायानाधिकृत्य प्रतिपर्यायं विचार्यते, तदा पर्याया एव प्र-

तिभासन्ते, न पुनरात्माख्यं किमपि द्रव्यम् । एवं घटाऽपि
कुण्डली—पृथुबुध्नादपूर्वापर्यायिभागाद्यवयवापेक्षया वि-
विच्यमानः पर्याया एव, न पुनरघटाख्यं तदतिरिक्तं वस्तु ।
अत एव पर्यायास्तिकनयानुपातिनः पठन्ति—“भागा एव
हि भासन्ते, सर्वाविष्टास्तथा तथा । तद्वान् नैव पुनः
कश्चि-भिर्भागः संप्रतीयते ॥ १ ॥ ” इति । ततश्च द्रव्यप-
र्यायोभयात्मकत्वेऽपि वस्तुनो द्रव्यनयार्पणया । पर्यायनया-
ऽनर्पणया च द्रव्यरूपता, पर्यायनयार्पणया द्रव्यनयाऽ-
नर्पणया च पर्यायरूपता, उभयनयार्पणया च तदुभयरूप-
ता । अत एवाऽऽह वाचकमुख्यः—“अपितानपितसिद्धः”
इति । एवंविधं द्रव्यपर्यायात्मकं वस्तु त्वमेवाऽर्थादृशस्त्व-
मेव दर्शितयान्, माम्य इति काकाऽवधारणाऽवगतिः ।
मन्यन्याभिधानप्रत्यययोग्यं द्रव्यम्, अन्याभिधानप्रत्ययवि-
षयाश्च पर्यायाः । तत्कथमेकमेव वस्तुभयात्मकम् ? इत्या-
शङ्क्य विशेषणद्वारेण परिहरति—आदेशभेदेत्यादि—आद-
शभेदन-सकलादेशधिकलादेशलक्षणं आदेशद्वयेन, उदि-
ताः—प्रतिपादिताः, सप्तसंख्या भङ्गा यच्चनप्रकारा यस्मिन्
वस्तुनि तत्तथा । ननु यदि भगवता त्रिभुवनबन्धुना नि-
र्विशेषनया सर्वेभ्य एवविधं वस्तुनस्वमुपदर्शितम्, तर्हि
किमर्थं तीर्थान्तरीयाः तत्र विप्रतिपद्यन्ते ? इत्याह—“बु-
धरूपवेद्यम्” इति—बुध्यन्ते यथावस्थितं वस्तुत्वं सां-
तरावयविभागविचारणया इति बुधाः, प्रकृष्टा बुधा बु-
धरूपा नैसर्गिकाऽऽधिर्गामिकाऽऽन्यतरसस्यदर्शनविशदीकृ-
तज्ञानशालिनः प्राणिनः, तैरेव वेदितुं शक्यं एवं परिच्छे-
द्यम् । न पुनः स्वस्वशास्त्रतत्त्वाभ्यासपरिपाकशाणानिशा-
तबुद्धिभिरप्यन्यैः । तेषामनादिमिध्यादर्शनवासनादूषित-
मनितया यथावस्थितवस्तुतत्त्वाऽनवबोधेन बुधरूपत्वाभा-
वात् । (स्या० १) अथ कऽमी सप्तभङ्गाः ? कश्चात्तदंशभ-
द इति ? उच्यते—एकत्र जीवादी वस्तुनि, एकैकसत्त्वा-
दिधर्मविषयप्रश्नवशाद् अविरोधेन प्रत्यक्षादिबाधापरिहा-
रेण, पृथग्भूतयोः समुदितयोश्च विधिनिषेधयोः पर्यालो-
चनया कृत्वा स्याच्छब्दलाञ्छितो वच्यमाणः सप्तभिः प्र-
कारैर्वचनविन्यासः सप्तभङ्गीति गीयते । तद्यथा—१ स्या-
दस्यैव सर्वमिति विधिक्लपनया प्रथमा भङ्गः । २-स्यान्ना-
स्यैव सर्वमिति निषेधक्लपनया द्वितीयः । ३-स्यादस्यैव
स्यान्नास्यैवेति क्रमतो विधिनिषेधक्लपनया तृतीयः । ४-
स्यादस्यैव स्याद्वक्त्रव्यमेवेति विधिक्लपनया चतुर्थः । ५-
स्यादस्यैव स्याद्वक्त्रव्यमेवेति विधिक्लपनया युगपद्विधि-
निषेधक्लपनया च पञ्चमः । ६-स्यान्नास्यैव स्याद्वक्त्रव्य-
मेवेति निषेधक्लपनया युगपद्विधिनिषेधक्लपनया च षष्ठः ।
७-स्यादस्यैव स्यान्नास्यैव स्याद्वक्त्रव्यमेवेति क्रमतो वि-
धिनिषेधक्लपनया, युगपद्विधिनिषेधक्लपनया च सप्त-
मः । तत्र—स्यात्कथंचित् स्वद्रव्यक्षेत्रकालभावरूपेणाऽ-
स्यैव सर्वं कुम्भादि, न पुनः परद्रव्यक्षेत्रकालभावरूपेण,
तथाहि—कुम्भो द्रव्यतः पार्थिवत्वेनाऽस्ति, नाऽऽप्यादिरू-
पत्वेन । क्षेत्रतः पाटलिपुत्रकत्वेन; न कान्यकुब्जादित्वेन ।
कालतः शैशिरत्वेन; न वासन्तिकदित्वेन । भावतः इया-
मत्वेन; न रक्षादित्वेन । अन्येतररूपापस्या स्वरूपहा-
निप्रसङ्ग इति । अयधारणं चात्र भङ्गऽनभिमतार्थव्यावृत्त्य-

सप्तमंगी

धमुपात्तम्, इतरथा अनभिहिततुल्यतैवास्य वाक्यस्य प्र-
सज्येत; प्रतिनियतस्वार्थाऽनभिधानात् । यदुक्तम्—“वा-
क्येऽवधारणं ताव—दानप्रार्थनिवृत्तये । कर्त्तव्यमन्य-
थाऽनुक्त—समन्वात् तस्य कुत्रचित् ॥ १ ॥ ” तथा-
ऽप्यस्यैव कुम्भ इत्येतावन्मात्रापादानं कुम्भस्य स्त-
म्भाद्यास्तत्वेनाऽपि सर्वप्रकारेणाऽस्तित्वप्राप्तेः प्रतिनियत-
स्वरूपानुपपत्तिः स्यात् । तत्प्रतिपक्षेण ‘स्याद्’ इति शब्दः
प्रयुज्यते । स्यात्कथञ्चित् स्वद्रव्यादिभिरेवाऽयमस्ति; न पर-
द्रव्यादिभिर्गीत्यर्थः । यत्राऽपि चासौ न प्रयुज्यते तत्रापि
व्यवच्छेदफलैककारणत्वं बुद्धिमिदं प्रतीयत एव । यदुक्तम्—
“साऽप्रयुक्ताऽपि वा तज्ज्ञेः, सर्वत्राऽर्थात्प्रतीयते । यथैवका-
राऽयोगादि—व्यवच्छेदप्रयोजनः ॥१॥” इति प्रथमो भङ्गः ।
स्यात्कथञ्चित् नास्त्येव कुम्भादिः, स्वद्रव्यादिभिरेव परद्र-
व्यादिभिर्गण्य वस्तुनाऽसत्त्वाऽनिर्णयं हि प्रतिनियतस्वरूपाऽ
भावाद् वस्तुप्रतिनियतिर्न स्यात् । न चास्तित्वैकान्तथादिभि-
रत्र नास्तित्वमसिद्धमिति वक्तव्यम् ; कथञ्चित् तस्य वस्तु-
नि युक्तिसिद्धत्वात्, साधनवत् । न हि कञ्चित् अनित्यत्वाद्वा
साध्यै सत्त्वादिसाधनस्यास्तित्वं विपक्षे नास्तित्वमन्तराणा-
पपन्नम्, तस्य साधनत्वाऽभावप्रसङ्गात् । तस्मात् वस्तुनाऽ
स्तित्वं नास्तित्वेनाऽधिना भूतम्, नास्तित्वं च तेनेति । वि-
घ्नत्वावशात्साऽनयाः प्रधानोपभजनभावः । एवमुत्तरभङ्गव-
पि ज्ञेयम्—“अर्पिताऽनर्पितसिद्धः” इति वाचकवचनात् ।
इति द्वितीयः । तृतीयः स्पष्ट एव । द्वाभ्यामस्तित्व-नास्तित्व-
धर्माभ्यां युगपत्प्रधानतयाऽर्पिताभ्याम्, एकस्य वस्तुनाऽ
भिधानत्वात् तादृशस्य शब्दस्याऽसंभवाद्, अवक्तव्यं जीवा-
दिवस्तु, तथाहि—सदसत्त्वगुणद्वयं युगपद् एकत्र सदित्यनेन
वक्तव्यमशक्यम् ; तस्याऽसत्त्वप्रतिपादनाऽसमर्थत्वात्, तथाऽ-
सदित्यनेनाऽपि तस्य सत्त्वप्रत्यायनसामर्थ्याऽभावात् । न च
पुष्पदन्तादिवत् साङ्केतिकमेकं पदं तद् वक्तुं समर्थम्, तस्या-
ऽपि क्रमगणधेयप्रत्यायने सामर्थ्योपपत्तेः, शतशानयाः
संकेतितसच्छब्दवत् ; अत एव द्रव्यकर्मधारयवृत्त्योर्वाक्य-
स्य च न तद्वाचकत्वम्, इति सकलवाचकरहितत्वाद् अव-
क्तव्यं वस्तु युगपत्सत्त्वाऽसत्त्वाभ्यां प्रधानभावात्पिताभ्यामा-
प्रान्ते व्यवतिष्ठते । न च सवर्थाऽवक्तव्यम् ; अवक्तव्यशब्देना-
प्यनभिधेयत्वप्रसङ्गात् । इति चतुर्थः । शेषास्त्रयः सुगमाभि-
प्रायाः । न च वाच्यमेकत्र वस्तुनि विधीयमानानिर्णयमा-
नाऽनन्तधर्माभ्युपगमेनाऽनन्तभङ्गीप्रसङ्गाद् असङ्गैव सप्त-
भङ्गीतिः; विधानिषधप्रकारापक्षया प्रतिपर्यायं वस्तुनि अन-
न्तानामपि सप्तभङ्गीनामेव सम्भवात् । यथा हि सदसत्त्वा-
भ्याम्, एवं सामान्यविशेषाभ्यामपि सप्तभङ्गैव स्यात् । त-
थाहि—स्यान्सामान्यम्, स्याद् विशेषः, स्यादुभयम्, स्याद्-
वक्तव्यम्, स्यात्सामान्यावक्तव्यम्, स्याद् विशेषाऽवक्तव्यम्,
स्यात्सामान्यविशेषाऽवक्तव्यमिति । न चात्र विधि-निषेधप्र-
कारौ न स्त इति वाच्यम् ; सामान्यस्य विधिरूपत्वाद्, विश-
पस्य च इयावृत्तिरूपतया निषेधात्मकत्वात् । अथवा—प्रति-
पक्षशब्दत्वाद् यदा सामान्यस्य प्राधान्यं तदा तस्य विधि-रू-
पता विशेषस्य च निषेधरूपता । यदा विशेषस्य पुरस्कारस्त-
दा तस्य विधिरूपता इतरस्य च निषेधरूपता । एवं सर्वत्र
योज्यम् । अतः सुष्टुक्रमनन्ता अपि सप्तभङ्ग एव भवेयु-

रिति प्रतिपर्यायं प्रतिपाद्यपर्यनुयोगानां सप्तानामेव सम्भ-
वाद्; तेषामपि सप्तत्वं सप्तविधतज्ज्ञासानियमात् ; तस्या
अपि सप्तविधत्वं सप्तधैव तत्संदेहसमुत्पादात् ; तस्यापि
सप्तविधत्वनियमः स्वगोचरवस्तुधर्माणां सप्तविधत्वस्यैवा-
पपत्तरिति । स्यात् ।

अथ सप्तभङ्गीमेष स्वरूपतो निरूपयन्ति—

एकत्र वस्तुन्येकैकधर्मपर्यनुयोगवशादविरोधेन व्यस्त-
योः समस्तयोश्च विधिनिषेधयोः कल्पनया स्यात्कारा-
ङ्कितः सप्तधा वाक्यप्रयोगः सप्तभङ्गी ॥ १४ ॥

एकत्र जीवाद्वा वस्तुन्येकैकसत्त्वादिधर्मविषयप्रश्नवशादवि-
रोधेन प्रत्यक्षादिवाधापरिहारणं पृथग्भूतयोः समुदितयो-
श्च विधिनिषेधयोः पर्यालोचनया कृत्वा स्याच्छब्दलाञ्छि-
तो वक्ष्यमाणः सप्तभिः प्रकारैर्वचनचिन्त्यासः सप्तभङ्गी वि-
ज्ञेया । भज्यन्ते—भिद्यन्तेऽर्था येस्ते भङ्गा वचनप्रकारास्ततः
सप्त भङ्गाः समाहृताः सप्तभङ्गीतं कथ्यते । नानावस्त्वा-
धर्थाविधानिषेधकल्पनया सप्तभङ्गीप्रसङ्गनिवर्त्तनार्थमेकत्र व-
स्तुनाऽप्युपपत्तम् । एकत्रापि जीवादिवस्तुनि विधीयमान-
निर्णयमानानन्तधर्मपर्यालोचनयाऽनन्तभङ्गीप्रसङ्गव्यावर्त्त-
नार्थमेकैकधर्मपर्यनुयोगवशादित्युपात्तम् । अनन्तेष्वपि हि-
धर्मेषु प्रतिधर्मं पर्यनुयोगस्य सप्तधैव प्रवर्त्तमानत्वात् ।
तत्प्रतिवचनस्यापि सप्तविधत्वमेवोपपन्नमित्येकैकस्मिन् ध-
र्मे एकैकैव सप्तभङ्गी साधीयसी । एवं चानन्तधर्मापेक्षया
सप्तभङ्गीनामानन्त्यं यदायाति, तदाभिमतमेष । एतच्चाप्र-
सूत्रत एव निर्णेष्यते । प्रत्यक्षादिविरुद्धसदाद्यैकान्तविधि-
प्रतिषेधकल्पनयाऽपि प्रवृत्तस्य वचनप्रयोगस्य सप्तभङ्गी-
त्वानुपपन्नभङ्गार्थमविरोधेनत्यभिहितम् । अत्रोचाम च—

“ या प्रश्नाद्विधिपर्युदासभिद्या वाधच्छ्रुता सप्तधा,

धर्मं धर्ममपेक्ष्य वाक्यरचनाऽनकान्तमेकं वस्तुनि ।

निर्दोषा निरपेक्षि देव ! भवता सा सप्तभङ्गी यथा,

जल्पन् जल्परणाङ्गणं विजयते वादी विपक्षं क्षणात् ॥१॥ ”

इदं च सप्तभङ्गीलक्षणं प्रमाणनयसप्तभङ्गयोः साधारणमव-
धारणीयम् । विशेषलक्षणं पुनरनयोरेव वक्ष्यते ।

अथास्यां प्रथमभङ्गाल्लेखं तावद्दर्शयन्ति—

तद्यथा—स्यादस्त्येव सर्वमिति विधिविकल्पनया प्रथमो-

भङ्गः ॥ १५ ॥

स्यादित्यव्ययमनेकान्तवद्घोतकं स्यात्कथञ्चित्स्वद्रव्यक्षेत्र-
कालभावरूपेणान्येव सर्वं कुम्भादि, न पुनः परद्रव्यक्षेत्र-
कालभावरूपेण । तथाहि—कुम्भो द्रव्यतः पार्थिवत्वेनाऽस्ति,
न जलादिरूपत्वेन; क्षेत्रतः पाटलिपुत्रकत्वेन, न कान्यकुब्जा-
दित्वेन. कालतः शैशिरत्वेन, न वासन्तिकदित्वेन, भावतः
श्यामत्वेन, न रक्तत्वाद्दना । अन्यथेतररूपापस्या स्वरूप-
हानिप्रसङ्ग इति । अवधारणं चात्र भङ्गेऽनभिमतार्थव्यावृ-
त्त्यर्थमुपात्तम् । इतरथाऽनभिहिततुल्यतैवास्य वाक्यस्य
प्रसज्येत, प्रतिनियतस्वार्थानभिधानात् । तदुक्तम्—“ वा-
क्येऽवधारणं ताव—दानप्रार्थनिवृत्तये । कर्त्तव्यमन्य-
थाऽनुक्त—समन्वात् तस्य कुत्रचित् ” ॥ १ ॥ तथाऽ
प्यस्यैव कुम्भ इत्येतावन्मात्रापादानं कुम्भस्य स्तम्भाद्य-
स्तित्वेनापि सर्वप्रकारेणास्तित्वप्राप्तेः प्रतिनियतस्वरूपानुप-

पक्षिः स्यात्, तन्प्रतिपक्षे स्यादिति प्रयुज्यते, स्यात्क-
र्षाश्चिस्त्वद्रव्यादिभिरिषायमस्ति, न परद्रव्यादिभिरपीत्यर्थः ।
यत्रापि चासौ न प्रयुज्यते तत्रापि व्ययच्छेदफलैश्चकारवद्
कुञ्जिमङ्गः प्रतीयत एव । यदुक्तम्—“ सोऽप्रयुक्ताऽपि वा
तज्जैः, सर्वत्रार्थात्प्रतीयते । यथैवकारो योगादि-व्ययच्छेद-
प्रयोजनः ॥ १ ॥ ”

अथ द्वितीयभङ्गोक्तेः व्यापयन्ति—

स्यान्नास्त्येव सर्वमिति निषेधकल्पनया द्वितीयः ॥ १६ ॥

स्वद्रव्यादिभिरिष परद्रव्यादिभिरपि वस्तुनोऽसत्त्वानिष्टौ
प्रतिनियतस्वरूपाभावाद्द्वस्तुप्रतिनियमविरोधः । न चास्ति-
त्वैकान्तवादिभिरत्र नास्तित्वमसिद्धमित्यभिधानीयम् कथ-
ञ्चित्तस्य वस्तुनि युक्तिसिद्धत्वात्साधनवत् । न हि कश्चिदनि-
त्यत्वाद्वा साध्यसत्त्वाविसाधनस्यास्तित्वं विपक्षे नास्तित्वम-
न्तराणापपन्नम्, तस्य साधनाभासत्वप्रसङ्गात् । अथ यदेव नि-
यते साध्यसद्भावेऽस्तित्वं तदेव साध्याभावं साधनस्य ना-
स्तित्वमभिधीयते; तत्कथं प्रतिषेध्यम्; स्वरूपस्य प्रतिषेध-
त्वानुपपन्नः, साध्यसद्भावे नास्तित्वं तु यत्तत्प्रतिषेध्यम्, तेना-
यिना भावित्वं साध्यसद्भावास्तित्वस्य व्याघातात्तन्नैव स्वरू-
पेणास्ति नास्ति चेति प्रतीत्यभावादिति चेत् । तदसत् एव
हेतोरस्तिरूपत्वविरोधात् । विपक्षासत्त्वस्य तास्त्विकस्याभावा-
त् । यदि चायं भावाभावर्योरकल्पमात्रसीत, तदा सर्वथा न
कश्चित्प्रवर्त्तत । नापि कुनश्चिद्वर्त्तत । प्रवृत्तिनिवृत्तिविषय-
स्य भावस्याभावपरिहारेणासंभवात्, अभावस्य च भाव-
परिहारेणेति वस्तुनोऽस्तित्वनास्तित्वयो रूपांतरत्वमेष्टव्यम् ।
तथा चास्तित्वं नास्तित्वेन प्रतिषेध्यनाशित्वाभावि सिद्ध-
म् । यथा च प्रतिषेध्यमस्तित्वस्य नास्तित्वं तथा प्रधा-
नभावतः क्रमार्पितोभयत्वादिधर्मपञ्चकमपि वक्ष्यमाणं
लक्षणीयम् ।

अथ तृतीयं भङ्गमुक्तेः व्यक्तीकुर्वन्ति—

स्यादस्त्येव स्यान्नास्त्येवेति क्रमतो विधिनिषेधकल्पन-
या तृतीयः ॥ १७ ॥

सर्वमिति पूर्वसूत्रादिहोत्तरत्र चानुवर्त्तनीयम् । ततोऽयम-
र्थः । क्रमार्पितस्वपरद्रव्यादिचतुष्टयापेक्षया क्रमार्पिताभ्या-
मस्तित्वनास्तित्वाभ्यां विशीषते सर्वं कुम्भादि वस्तु स्या-
दस्त्येव स्यान्नास्त्येवत्युक्तेन वक्तव्यमिति ।

इदानीं चतुर्थभङ्गोक्तेः समाधिर्भावयन्ति—

स्यादवक्रव्यमेवेति युगपद्विधिनिषेधकल्पनया चतुर्थः १८
द्वाभ्यामस्तित्वनास्तित्वाव्यधर्माभ्यां युगपत्प्रधानतया-
र्पिताभ्यामेकस्य वस्तुनोऽभिधित्वायां तादृशस्य शब्दस्या-
सम्भवादवक्रव्यं जीवादि वस्तित्वेति । तथाहि—सदसत्त्व-
गुणद्वयं युगपदेकत्र सदित्यभिधानेन वक्तुमशक्यम् । त-
स्यासत्त्वप्रतिपादनासमर्थत्वात्; तथैवासदित्यभिधानेन न
तद्वक्तुं शक्यम् । तस्य सत्त्वप्रत्यायने सामर्थ्याभावात् । सा-
ङ्गतिकमेकं पदं तदभिधानुं समर्थमित्यपि न सत्यम् ।
तस्यापि क्रमणार्थद्वयप्रत्यायने सामर्थ्योपपत्तेः, शतृशानचौ
सदिति शतृशानचोः संज्ञितिसत्त्वद्वयत् । इन्द्रवृत्तिपदं
तयोः सहृदभिधायकमित्यप्यनेनापास्तम् । सदसत्त्वं इत्या-

दि पदस्य क्रमेण धर्मद्वयप्रत्यायने समर्थत्वात् । कर्मधार-
यादिवृत्तिपदमपि न तयोर्भिधायकं तत एव वाक्यं त-
योर्भिधायकमनैवापस्तमिति सकलवाचकरहितत्वाद्ब-
क्रव्यं वस्तु युगपत् सदसत्त्वाभ्यां प्रधानभावापिताभ्यामा-
क्रान्ते व्ययतिष्ठते । अयं च भङ्गः कैश्चित्तृतीयभङ्गस्थाने
पठ्यते, तृतीयभङ्गस्य स्थाने । न चैवमपि कश्चिद्वचः,
अर्थविशेषस्याभावात् ।

अथ पञ्चमभङ्गोक्तेः लमुपदर्शयन्ति—

स्यादस्त्येव स्यादवक्रव्यमेवेति विधिकल्पनया युगप-
द्विधिनिषेधकल्पनया च पञ्चमः ॥ १९ ॥

स्वद्रव्यादिचतुष्टयापेक्षयाऽस्तित्वे सत्यस्तित्वनास्तित्वा-
भ्यां सह वक्तुमशक्यम् सर्वं वस्तु । ततः स्यादस्त्येव
स्यादवक्रव्यमेवेत्येवं पञ्चमभङ्गेनोपदर्शयत इति ।

अथ षष्ठभङ्गोक्तेः प्रकटयन्ति—

स्यान्नास्त्येव स्यादवक्रव्यमेवेति निषेधकल्पनया युग-
पद्विधिनिषेधकल्पनया च षष्ठः ॥ २० ॥

परद्रव्यादिचतुष्टयापेक्षया नास्तित्वे सत्यस्तित्वनास्तित्वा-
भ्यां युगपदेन प्रतिपादयितुमशक्यं समस्तं वस्तु । ततः
स्यान्नास्त्येव स्यादवक्रव्यमेवेत्येवं षष्ठभङ्गेन प्रकाश्यते ।

सम्प्रति सप्तमभङ्गमुक्तेः—

स्यादस्त्येव स्यान्नास्त्येव स्यादवक्रव्यमेवेति क्रमतो
विधिनिषेधकल्पनया युगपद्विधिनिषेधकल्पनया च सप्त-
म इति ॥ २१ ॥

इतिशब्दः सप्तभङ्गीसमाप्त्यर्थः । स्वपरद्रव्यादिचतुष्टयाऽ-
पेक्षयाऽस्तित्वनास्तित्वयोः सान्तरस्तित्वनास्तित्वाभ्यां स-
मसमयमभिधातुमशक्यमस्ति वस्तु तत एवमनेन भ-
ङ्गेनोपदर्शयते ।

अथास्यामेव सप्तमभङ्गयामकान्तविकल्पाभिराचिकीर्षवः
सूत्राण्याहुः—

विधिप्रधान एव ध्वनिरिति न साधु ॥ २२ ॥

प्राधान्येन विधिमेव शब्दोऽभिधत्ते इति न युक्तम् ।

अत्र हेतुमाहुः—

निषेधस्य तस्मादप्रतिपत्तिप्रसङ्गेः ॥ २३ ॥

‘तस्मादिति’-शब्दात् ।

आशङ्कान्तरं निरस्यन्ति—

अप्राधान्येनैव ध्वनिस्तमभिधत्ते इत्यप्यसारम् ॥ २४ ॥
तस्मात् निषेधम् ।

अत्र हेतुमाचक्षते—

कश्चित्कदाचित्कथञ्चित्प्राधान्येनाप्रतिपन्नस्य तस्याप्रा-
धान्यानुपपत्तेः ॥ २५ ॥

न खलु मुख्यतः स्वरूपेणाप्रतिपन्नं वस्तु कश्चिदप्रधानभा-
वमनुभवतीति ।

इत्थं प्रथमभङ्गेकान्तं निरस्येदानीं द्वितीयभङ्गेकान्तनिरास-
मतिदिशन्ति—

निषेधप्रधान एवशब्द इत्यपि प्रागुक्तन्यायादपास्तम् ॥ २६ ॥

व्यक्तम् ।

अथ तृतीयभङ्गेकान्तं पराकुर्वन्ति—

क्रमाद्भयप्रधान एवायमित्यपि न साधीयः ॥ २७ ॥

‘अयामिति’—शब्दः ।

एतदुपपादयन्ति—

अस्य विधिनिषेधान्यतरप्रधानत्वानुभवस्याप्यबाध्यमा-
नत्वात् ॥ २८ ॥प्रथमद्वितीयभङ्गैकैकप्रधानत्वप्रतीतेरप्यबाधितत्वात्
तृतीयभङ्गेकान्ताभ्युपगमः भेदान् ।

अथ चतुर्थभङ्गेकान्तपराभावाय प्राहुः—

युगपद्विधिनिषेधात्मनोऽर्थस्यावाचक एवासाविति च न
चतुरस्रम् ॥ २९ ॥

स्याद्वक्तव्यमेवेति चतुर्थभङ्गेकान्तो न भेदानित्यर्थः ।

कुत इत्याहुः—

तस्यावक्तव्यशब्देनाप्यवाच्यत्वप्रसङ्गात् ॥ ३० ॥

अथ पञ्चमभङ्गेकान्तमपास्यन्ति—

विध्यात्मनोऽर्थस्य वाचकः सन्नुभयात्मनो युगपदवा-
चक एव स इत्येकान्तोऽपि न कान्तः ॥ ३१ ॥

अत्र निमित्तमाहुः—

निषेधात्मनः सह द्वयात्मनश्चार्थस्य वाचकत्वाऽवाचक-
त्वाभ्यामपि शब्दस्य प्रतीयमानत्वात् ॥ ३२ ॥निषेधात्मनोऽर्थस्य वाचकत्वेन सह, विधिनिषेधात्मनो-
ऽर्थस्यावाचकत्वेन च शब्दः षष्ठभङ्गे प्रतीयते यतः, ततः
पञ्चमभङ्गेकान्तोऽपि न भेदान् ।

षष्ठभङ्गेकान्तमपाकुर्वन्ति—

निषेधात्मनोऽर्थस्य वाचकः सन्नुभयात्मनो युगपदवा-
चक एवायमित्यप्यवधारणं न रमणीयम् ॥ ३३ ॥

अत्र हेतुमुपदर्शयन्ति—

इतरथाऽपि संवेदनात् ॥ ३४ ॥

आद्यभङ्गादिषु विध्यादिप्रधानतयाऽपि शब्दस्य प्रतीयमा-
नत्वार्थादित्यर्थः ।

अथ सप्तमभङ्गेकान्तमपाकुर्वन्ति—

क्रमाऽक्रमाभ्यामुभयस्वभावस्य भावस्य वाचकत्वाऽवाक-
श्च ध्वनिर्नाऽन्यथेत्यऽपि मिथ्या ॥ ३५ ॥

अत्र बीजमाख्यान्ति—

विधिमात्रादिप्रधानतयाऽपि तस्य प्रसिद्धः ॥ ३६ ॥

नन्वेकस्मिन् जीवाद्दो वस्तुन्यनन्तानां विधीयमानानिषिध्य-
मानानां धर्माणामङ्गीकरणान्नन्ता एव वचनमार्गाः स्याद्वा-
दिनां भवयुः, वाच्ययत्नाऽऽयत्तत्वाद् वाचकयत्नायाः,
ततो विकलैव सप्तभङ्गीनि ब्रुवाणो निरस्यन्ति—एकत्र वस्तुनि विधीयमाननिषिध्यमानानन्तधर्माभ्युपग-
मेनानन्तभङ्गीप्रसङ्गादमङ्गलैव सप्तभङ्गीति न चेत्तसि निषे-
यम् ॥ ३७ ॥

अत्र हेतुमाहुः—

विधिनिषेधप्रकाशेष्यया प्रतिपर्यायं वस्तुन्यनन्तानामपि
सप्तभङ्गीनामेव संभवात् ॥ ३८ ॥एकैकं पर्यायमाभिस्य वस्तुनि विधिनिषेधविकल्पाभ्यां
व्यस्तसमस्ताभ्यां सप्तैव भङ्गाः सम्भवन्ति, न पुनरनन्ताः ।
तत्कथमनन्तभङ्गीप्रसङ्गादसङ्गतत्वं सप्तभङ्ग्याः समुद्भाष्यते ?

कुतः सप्तैव भङ्गाः सम्भवन्तीत्याहुः—

प्रतिपर्यायं प्रतिपाद्यपर्यनुयोगानां सप्तानामेव सम्भवात्
॥ ३९ ॥

एतदपि कुत इत्याहुः—

तेषामपि सप्तत्वं सप्तविधतज्जिज्ञासानियमात् ॥ ४० ॥

अथ सप्तावधतज्जिज्ञासानियमं निमित्तमाहुः—

तस्या अपि सप्तविधत्वं सप्तैव तत्सन्देहसमुत्पादात् ॥ ४१ ॥
तस्या अपीति प्रतिपाद्यजिज्ञासायाः । तत्सन्देहसमुत्पादा-
दिति प्रतिपाद्यसंशयसमुत्पत्तेः ।

सन्देहस्यापि सप्तधात्वं कारणमाहुः—

तस्याऽपि सप्तप्रकारत्वनियमः स्वगोचरवस्तुधर्माणां सप्त-
विधत्वस्यैवोपपत्तेः ॥ ४२ ॥तस्य—प्रतिपाद्यगतसन्देहस्य स्वगोचरवस्तुधर्माणां स-
न्देहविषयीकृतानामस्तित्वादिष्वस्तुपर्यायाणाम् ।इयं सप्तभङ्गी किं सकलादेशस्वरूपा, विकलादेशस्वरूपा
घेत्यारंकां पराकुर्वन्ति—इयं सप्तभङ्गी प्रतिभङ्गं सकलादेशस्वभावा विकलादेश-
स्वभावा च ॥ ४३ ॥एकैका भङ्गाऽस्याः संबन्धी सकलादेशस्वभावः, विकला-
देशस्वभावश्चेत्यर्थः ।

अथ सकलादेशं लक्षयन्ति—

प्रमाणप्रतिपन्नानन्तधर्मात्मकवस्तुनः कालादिभिरभेदवृ-
त्तिप्राधान्यादभेदोपचाराद्वा यौगपद्येन प्रतिपादकं वचः
सकलादेशः ॥ ४४ ॥कालादिभिरष्टाभिः कृत्वा यदभेदवृत्तेर्धर्मधर्मिणोरपृथग्भाव-
स्य प्राधान्यं तस्मात्, कालादिभिर्मिथ्यात्मनामपि धर्मधर्मि-
णामभेदाध्यारोपाद्वा समकालमभिधायकं वाच्यं सकलादेशः
प्रमाणवाक्यमित्यर्थः । अयमर्थः—यौगपद्येनाशेषधर्मात्मकं
वस्तु कालादिभिरभेदवृत्त्या, अभेदोपचारेण वा प्रतिपाद-
यति सकलादेशः, तस्य प्रमाणाधीनत्वात् । विकलादेशस्तु
क्रमेण भेदोपचाराद्, भेदप्राधान्याद्वा तदभिधत्ते, तस्य
नयायत्तत्वात् । कः पुनः क्रमः ?, किं वा यौगपद्यम् ? ।
यदाऽस्तित्वादिधर्माणां कालादिभिरभेदविवक्षा, तदैकस्य
शब्दस्यानेकार्थप्रत्यायनं शक्यत्वात् क्रमः, यदा तु तेषा-
मेव धर्माणां कालादिभिरभेदेन वृत्तमात्मरूपमुच्यते, तदै-
कनापि शब्देनैकधर्मप्रत्यायनमुख्येन तदात्मकतामापन्नस्या-
नेकाशेषरूपस्य वस्तुनः प्रतिपादनसम्भवाद्यौगपद्यम् । के-
पुनः कालादेशः ? । कालः, आत्मरूपम्, अर्थः, सम्बन्धः,
उपकारः, गुणोद्देशः, संसर्गः, शब्दः, इत्यधौ । तत्र स्या-

जीवादि वस्तुवस्तुवेत्यत्र यत्कालप्रसिद्धं तत्कालाः शे-
वानन्तधर्मा वस्तुन्येकेति तेषां कालेनाभेदवृत्तिः ? । यदे-
ष चास्तिवस्तु तद्गुणत्वमात्मरूपम्, तदेव चान्यानन्तगु-
णानामपीत्यात्मरूपेणाभेदवृत्तिः २ । य एष चाधारोऽर्थो
द्रव्यावयोऽस्तिवस्तु, स एषाम्यपर्यायाणामित्यर्थेनाभेदवृ-
त्तिः ३ । य एष चाधिष्ठाभावः कथञ्चिन्नादात्म्यलक्षणः स-
म्बन्धोऽस्तिवस्तु, स एषाशेषविशेषाणामिति सम्बन्धेना-
भेदवृत्तिः ४ । य एष चापकारोऽस्तिवस्तु स्वानुगृह्यत्वक-
रणम्, स एष शेषैरपि गुणैरित्युपकारेणाभेदवृत्तिः ५ । य
एष गुणिनः सम्बन्धी देशः क्षेत्रलक्षणोऽस्तिवस्तु, स
एषाम्यगुणानामिति गुणदेशेनाभेदवृत्तिः ६ । य एष वैकव-
स्थात्मनाऽस्तिवस्तु संसर्गः, स एषाशेषधर्माणामिति संस-
र्गेणाभेदवृत्तिः । ननु प्रागुक्तसम्बन्धादस्य कः प्रतिविशेषः ? ।
उच्यते—अभेदप्राधान्येन भेदगुणभावेन च प्रागुक्तः संबन्धः
भेदप्राधान्येनाभेदगुणभावेन चैव संसर्ग इति ७ । य एषा-
स्तीति शब्दोऽस्तिवस्तुधर्मात्मकस्य वस्तुना वाचकः, स एष
शेषानन्तधर्मात्मकस्यापीति शब्देनाभेदवृत्तिः ८ । पर्याया-
र्थिकनयगुणभावे द्रव्यार्थिकनयप्राधान्यादुपपद्यते द्रव्यार्थि-
कगुणभावेन पर्यायार्थिकप्राधान्ये तु न गुणानामभेदवृत्तिः
सम्भवति, समकालमेकत्र नानागुणानामसम्भवात्, सम्भ-
वे वा तदाश्रयस्य तावद्वा भेदप्रसङ्गात् १ । नानागुणानां
संबन्धिन आत्मरूपस्य च भिन्नत्वात्, आत्मरूपाभेद-
तेषां भेदस्य विरोधात् २ । आश्रयस्यार्थस्यापि नानात्वात्
अन्यथा नानागुणाश्रयत्वविरोधात् ३ । सम्बन्धस्य च स-
म्बन्धिभेदेन भेददर्शनात्, नानासम्बन्धिभिरेकैकसम्ब-
न्धाघटनात् ४ । तैः क्रियमाणस्योपकारस्य च प्रतिनियत-
रूपस्यानेकत्वात्, अनेकैरुपकारिभिः क्रियमाणस्योपकार-
स्यैकस्य विरोधात् ५ । गुणिवेशस्य च प्रतिगुणं भेदात्,
तदभेदे भिन्नार्थगुणानामपि गुणिवेशाभेदप्रसङ्गात् ६ । संस-
र्गस्य च प्रतिसंसर्गभेदात्, तदभेदे संसर्गभेदविरोधात्
७ । शब्दस्य च प्रतिविषयं नानात्वात्, सर्वगुणानामेकश-
ब्दवाच्यतायां सर्वार्थानामेकशब्दवाच्यताऽऽपत्तः शब्दान्त-
रवैकल्यापत्तः ८ । तत्त्वतोऽस्तित्वादीनामेकत्र वस्तुन्येवम-
भेदवृत्तिसंभवे कालादिभिभिन्नात्मनामभेदोपचारः क्रियते,
तदन्तर्गताभ्यामभेदवृत्त्यभेदोपचाराभ्यां कृत्वा प्रमाणप्रतिपन्ना-
नन्तधर्मात्मकस्य वस्तुनः समसमर्थं यदभिधायकं वाक्यं
स सकलादेशः प्रमाणवाक्यापरपर्याय इति स्थितम् । “ का-
लात्मरूपसम्बन्धाः, संसर्गोपक्रियं तथा । गुणिवेशार्थशब्दा-
श्चे—त्यष्टौ कालादयः स्मृताः ॥ १ ॥ ”

अधुना नयवाक्यस्वभावत्वेन नयविचारावसरलक्षणाथ-
स्वरूपमपि विकलादेशं सकलादेशस्वरूपनिरूपणप्रसङ्गात्त्रैव
लक्षयन्ति—

तद्विपरीतस्तु विकलाऽऽदेशः ॥ ४५ ॥

नयविषयीकृतस्य वस्तुधर्मस्य भेदवृत्तिप्राधान्याद् भेदोप-
चाराद्वा क्रमेण यदभिधायकं वाक्यम्, स विकलाऽऽदेशः ।
एतदुल्लेखस्तु नयस्वरूपानभिन्नधर्मोत्पत्त्यां तुरवगाह इति न
यविचारावसर एव प्रदर्शयिष्यते ।

प्रमाणं निर्णीयाद्य यतः कारणात् प्रतिनियतमर्थमेतद्-
व्यवस्थापयति तत्कथयन्ति—

तद् द्विभेदमपि प्रमाणमात्मीयप्रतिबन्धकापगमविशेष-
स्वरूपसामर्थ्यतः प्रतिनियतमर्थमवद्योतयति ॥ ४६ ॥

प्रत्यक्षपरोक्षरूपतया द्विप्रकारमपि प्रागुपचरितस्वरूपं प्र-
माणं स्वकीयज्ञानावस्थाद्यद्विशेषज्ञयज्ञयोपशमलक्षणं यो-
ग्यतावशात्प्रतिनियतं नीलादिकमर्थं व्यवस्थापयति ।

एतद्व्यवच्छेद्यमात्रज्ञाने—

न तदुत्पत्तितदाकारताभ्याम्, तयोः पार्थक्येन साम-
स्त्येन च व्यभिचारोपलम्भात् ॥ ४७ ॥

तथाहि—ज्ञानस्य तदुत्पत्तितदाकारताभ्यां व्यस्ताभ्यां
समस्ताभ्यां वा प्रतिनियतार्थव्यवस्थापकत्वं स्यात् । यदि
प्राच्यः पक्षः, तदा कपालक्षणः कलशान्त्यक्षणस्य व्यवस्था-
पकः स्यात्, तदुत्पत्तेः कवलायाः सद्भावात् । स्तम्भः स्त-
म्भान्तरस्य च व्यवस्थापकः स्यात्, तदाकारतायास्तदु-
त्पत्तिरहितायाः सम्भवात् । अथ द्वितीयः, तदा कलश-
स्यान्तरक्षणः पूर्वक्षणस्य व्यवस्थापको भवेत्, समुदितयो-
स्तदुत्पत्तितदाकारतयोर्विद्यमानत्वात् । अथ विद्यमानयोर-
प्यनयोर्ज्ञानमेवार्थस्य व्यवस्थापकम् : नार्थः, तस्य जडत्वा-
दिति मतम् । तर्दापि न न्यायानुगतम्, समानार्थसमनन्तर-
प्रत्ययोत्पन्नज्ञानैर्व्यभिचारात् । तानि हि यथाऽर्थव्यवस्था-
पकत्वलक्षणस्य समग्रस्य सद्भावेऽपि प्राच्ये जनकज्ञान-
क्षणे न गृह्णन्ति । अपि च—किमिदमर्थकारित्वं वेदानानां ?
यद्देशात्प्रतिनियतार्थपरिच्छेदः स्यात् । किमर्थकारोऽस्ति-
त्वम्, अर्थकारधारित्वं वा । प्रथमप्रकारे, अर्थकारोऽस्ति-
त्वात्कारपरिच्छेद एव, ततश्च ज्ञानं प्रतिनियतार्थपरिच्छेदा-
त्प्रतिनियतमर्थमवद्योतयतीति साध्याविशिष्टत्वं स्पष्टमुप-
लक्षितम् । द्वितीयप्रकारे पुनरर्थकारधारित्वं ज्ञानस्य सर्वा-
त्मना, देशेन वा । प्रथमपक्षे, जडत्वादर्थस्य ज्ञानमपि जडं
भवेत्, उत्तरार्थक्षणवत् । प्रमाणरूपत्वाभावात्साराथ्यक्षणव-
देवास्य प्रसज्येत, सर्वात्मना प्रमेयरूपताऽनुकरणात् । अ-
थ देशेन नीलात्वादिनाऽर्थकारधारित्वमिष्यते ज्ञानस्य,
तर्हि ननाजडाकारेण जडताप्रतिपत्तरसम्भवात् कथं तद्वि-
शिष्टत्वमर्थस्य प्रतीयते ? । न हि रूपज्ञानेनाप्रतिपत्तरसेन
तद्विशिष्टता सहकारफलादी प्रतीयते । किं च देशनार्था-
कारधारित्वान्नीलार्थवन्निःशेषार्थानामपि ज्ञानेन प्रहणा-
पत्तिः, सत्त्वादिमात्रेण तस्य सर्वत्रार्थाकारधारित्वाविशेषा-
त् । अथ तद्विशेषेऽपि नीलाद्याकारवैलक्षण्यान्निखिला-
र्थानामग्रहणम्, तर्हि समानाकाराणां समस्तानां ग्रहण-
प्रामिः । अथ यत एव ज्ञानमुत्पद्यते, तस्यैवाकारानुकरण-
द्वारेण ग्राहकम्, हन्त ! एवमपि समानार्थसमनन्तरप्रत्य-
यस्य तद् ग्राहकं स्यादित्युक्तम् । ततो न तदुत्पत्तितदाका-
रताभ्यां ज्ञानस्य प्रतिनियतार्थावभासः, किं तु—प्रतिबन्ध-
कापगमविशेषादिति सिद्धम् । रत्ना० ४ परि० । स्या० । द-
श० । (अत्रत्या वक्तव्यता ‘ अणुगंतवाय ’ शब्दे प्रथमभागे
४३१ पृष्ठ गता ।)

सप्तभामा—सत्यभामा—स्त्री० । स्वनामक्यातायां कृष्णाग्रम-

द्विष्याम्, अन्न० । (सा चारिष्टनेमरन्तिके प्रवृज्यां गृहीत्वा
सिद्धांत अन्नकृद्दशायाः पञ्चमे वर्गे सप्तमे अध्ययने सूचितम् ।)

सत्तभावणा-सत्त्वभावना-स्त्री० । सत्त्वविषयायामसंक्रुष्टभा-
वनायाम्, व्य० १ उ० । ७० ।

अथ सत्त्वभावनामाह—

जे वि य पुर्वि निसि नि-ग्गमेसु विसर्हिंसु साहमभयाई ।

अहितकरगोवाई, विसिसु घोरे य संगामे ॥ ५०३ ॥

येऽपि च राजप्रजिनादयः पूर्वं गृहवासे निशि-रात्रौ धीरच-
र्यादिना निर्गमेषु साध्वस्वम्-अहंतुकभयकूपं, भयं-सहेतुकं ते
अहितस्करगोपादिसंबन्धिनी व्यथहन्-विषोढबन्तः, घोरे च
संग्रामे सात्त्विकतया ' विसिसु ' ति-प्राविशन्, तऽपि
जिनकल्पप्रतिपित्सवः सत्त्वभावनामवश्यं भाषयन्ति ।

कथमिति चत् ? उच्यते—

पासुत्ताण तुयई, सोयवं जं च तीसु जामेसु ।

थोवं थोवं जिणइ उ, भयं च जं संभवइ तत्थ ॥५०४॥

यत् स्थितिकल्पकानां पार्श्वत उत्तानकं वा त्वगवर्त्त-
ने यच्च कारणे त्रिषु यमिषु-प्रहरेषु स्वतव्यं-शयने कारणभावे
तु यस्तृतीयप्रहरे स्वप्तव्यं तत्सर्वमापि स्लोकं स्लोकं जयतिः
शनैः शनैरित्यर्थः । भयं च मूषिकादिजानतं यद्यत्रोपाध्या-
दिषु संभवति तत्तत्र जयति । अत्र च सत्त्वभावनायां पञ्च प्र-
तिमा भवन्ति ।

ता पवाऽऽह—

पदमा उवस्सयम्मी, विइया बाहिं तइयो चउकम्मि ।

सुसधरम्मि चउत्थी, तह पंचमिया मुसाणम्मि ॥५०५॥

प्रथमा प्रतिमा उपाधये, द्वितीया उपाधयाद्वहिः, तृतीया
चतुष्के-बन्धरे, चतुर्थी शून्यगृहे, पञ्चमी श्मशाने ।

तत्र प्रथमां तावदाह—

भोगजडे गंभीरे, उव्वरणे कोट्टए अलिन्दे वा ।

तणुसाइ जागरो वा, भाणट्टाए भयं जिणइ ॥ ५०६ ॥

भोगजडे-अपरिभोग्ये गम्भीरे-सान्धकारे उपाधयसत्केऽप-
वरके वा कोष्ठके वा अलिन्दके वा तनुशायी-स्तोर्कानद्वाधान्
जागरित्वा निद्रामकुर्वन् ध्यानार्थं शुभाध्यवसायस्थैर्यहताः
प्रसुप्तेषु शयसाधुषु कायान्तसर्गस्थितो भयं जयति ।

कथामत्याह—

विकस्स व खइयस्स व, मूसिगमाईहि वा निसिचरेहिं ।

जइ जह सा न वि जायइ, रोमंचुम्भय चाडो वा ॥५०७॥

स्पृष्टस्य वा खादितस्य वा मूषकैरादिग्रहणान्मार्जागादिभि-
र्निशाचरैः-रात्रिपरिभ्रमणशीलैः, यथा सहसा नापि जायते
रोमाञ्चोद्भेदः-भयान्नैर्जननो रोमाञ्चैः 'चाडो वा' पलायने
तथा सत्त्वभावनायाऽऽत्मा भाषयिष्यः । उक्ता प्रथमा प्रतिमा ।

अथ द्वितीयादिकाश्चतस्रोऽन्यादिशङ्काह—

सविसेसतरा बाहिं, तकरभारविस्ससावयाईया ।

सुसधरमुसाणोसु य, सविसेसतरा भवे तिविहा ॥५०८॥

यान्युपाधयप्रतिमायां भयान्युक्ताणि तान्युपधयाद्वहिः प्रति-
मायां सविशेषतराणि तस्करारक्षिकश्वापदादिभयसहिता-

नि मन्तव्यानि । शून्यगृहश्मशानयोश्चशब्दात्-चतुष्के च
सविशेषतराणि त्रिविधानि दिव्यमानुषतैरभोपसर्गरूपा-
णि भयानि भवन्ति ताभ्यपि सम्यग् जयतीति प्रक्रमः ।

अस्या एव भावनायाः फलमाह—

देवेहिं भेसिओ वि, दिया व रातो व भीमरूवेहिं ।

ता सत्तभावणाए, वहइ भरं निम्भओ सयलं ॥५०९॥

तत्र एवं सत्त्वभावनया स्वभ्यस्तया दिवा रात्रौ वा भीम-
रूपैः देवैर्भेषितोऽपि भरं-जिनकल्पभारं सकलमपि निर्भयः
सन् वहतीति । गता सत्त्वभावना । ७०१ उ०२ प्रक० । आ०
म० । घ० ।

सत्तभूमिय-सत्तभूमिक-पुं० । सत्तमालकण्डे प्रासादे, उक्त०
१३ अ० ।

सत्तम-सत्तम-त्रि० । सत्तसंख्यापूरणे, उपा० १ अ० ।

सत्तमट्टाण-सत्तमस्थान-न० । स्थानाङ्गस्य सत्तमेऽध्ययने,
स्था० ८ डा० ३ उ० ।

सत्तमपव्व-सत्तमपर्वन्-न० । भाद्रकृष्णपक्षे, स्था० ६ डा० ३ उ० ।
(वर्णनमस्य 'पव्व' शब्दे पञ्चमभागे ७६८ पृष्ठ उपपादितम् ।)

सत्तमा-सत्तमा-स्त्री० । सत्तम्यां नरकपृथिव्याम्, जी० ३
प्रति० १ उ० ।

सत्तमासिया-सत्तमासिकी-स्त्री० । सत्तमासान् यावत्सप्ताद-
त्तिप्रमाणभिकाके साधुप्रतिज्ञाविशेषे, आ० चू० ४ अ० । औ० ।

सत्तमी-सत्तमी-स्त्री० । सप्तसंख्यापूरके अहारात्रे, उपा० ४
पाहु० । आ० म० । डि-ओस सुप (४) रूपायां विभक्तौ,
" सन्निहाणे य सत्तमी " अनु० । सप्तसंख्यापूरके स्त्रीलि-
ङ्गेऽर्थे, ६० प० । स्था० ।

सत्तरस-सप्तदशन्-त्रि० । सप्ताधिकेषु दशसु, प्रहा० १५ पद ।

सत्तरसम-सप्तदश-त्रि० । सप्तदशसंख्यापूरके, चं० प्र० ।
८ पाहु० ।

सत्तरसाह-सप्तरसाह-पुं० । स्वनामख्याते श्रेष्ठिनि, यानि नि-
धानानि प्राप्य कल्किनृपः सर्वो सामग्रीमुत्पाद्य महाराजो-
भविष्यति । ती० २० कल्प ।

सत्तरह-सप्तरथ-पुं० । जम्बूद्वीपे भारते वर्षे भविष्यति दशमे
तीर्थकरे, स्था० १० डा० ३ उ० ।

सत्तरि-सप्तति-स्त्री० । " सप्ततौ रः " ॥ ८ । १ । २१० ॥ अ-
नेनात्र तकारस्य रेफादेशः । सत्तरि । दशावृत्तायां सप्तसं-
ख्यायाम्, प्रा० । आष० ।

सत्तरिसत्थ-सप्ततिकाशास्त्र-न० । षष्ठे कर्मग्रन्थे, कर्म० ।

" अशेषकर्मांशतमः समूह-क्षयाय भास्वानिव दीप्ततेजाः ।

प्रकाशिताशेषजगत्स्वरूपः प्रभुः स जीयाञ्जिनवर्द्धमानः ॥१॥

जीयाञ्जिनेशसिद्धास्तो, मुक्तिकामप्रदीपनः ।

कुक्षुत्यानपतप्तानां, सान्द्रा मलयमारुतः ॥ २ ॥

चूर्णयो नावगम्यन्ते, सप्ततैर्मन्त्रबुद्धिभिः ।

ततः स्पष्टावबोधार्थं, तस्याष्टीकां करोम्यहम् ॥ ३ ॥

अहनिशं चूर्णिविचारयोगान्,

मन्दाऽपि शक्नो विवृति विधानुम् ।

निरन्तरं कुम्भमिक (घ) पयोगात् ,
घावाऽपि कूपे समुपैति घर्मिम् ॥ ४ ॥ ”

इह यत् शास्त्रं प्रकरणं वा सर्वविन्मूलं तत् प्रेक्षावतामुपा-
देयं भवति, नाम्यत्, ततः सप्ततिकाख्यं प्रकरणमारभमाण
आचार्यः प्रेक्षावतां प्रकरणविषये उपादेयबुद्धिपरिग्रहार्थं
प्रकरणस्य सर्वविन्मूलताम्, तथा सर्वविन्मूलत्वेऽपि न
प्रेक्षापूर्वकारिणाऽभिधेयादिपरिज्ञानमन्तरेण यथाकथञ्चि-
त्प्रवचनेन प्रेक्षावतासक्तिप्रसङ्गात् । कर्म० ६ कर्म० ।

संप्रत्याचार्योऽनुसृतन्वेनात्मनोऽल्पागमन्धं क्यापयन् शे-
षबहुभुतानां च बहुमानं प्रकटयन्—प्रकरणपरिपूर्णे-
ताविधिविषये तेषां प्रार्थनां विदधान आह-

जो जत्थ अपडिपुत्तो, अत्थो अप्पागमेण बद्धो वि ;
तं खमिऊण बहुसुया, पूरेऊणं परिकहंतु ॥ ७५ ॥

अत्र सप्ततिकाख्यं प्रकरणं यत्र बन्धे उदये सत्तायां वा यो-
ऽर्थोऽपरिपूर्णः झण्डोऽल्पागमनाल्पभुतेन मया बद्धो निबद्धः,
ईतशब्दः समाप्तवचनः, स च गाथापर्यन्ते धेदितव्यः, तम-
परिपूर्णमर्थं तत्र बन्धादौ ममाऽपरिपूर्णार्थाभिधानलक्षणमप-
राधं क्त्वाम् बहुभुता दृष्टिवाद्बद्धाः पूरयित्वा तत्सदर्थप्रति-
पादिकां गाथां प्राक्षिप्य शिष्यजनभ्यः परिकथयन्तु—साम-
स्त्येन प्रातपादयन्तु । बहुभुता इह परिपूर्णज्ञानसंभारसंपत्स-
मन्विततया परापकारकरणैकरसिकमानसा भवन्ति, ततो
मम शिष्याणां च परमोपकारमाधित्सवस्तेऽवश्यं ममाऽस्फु-
टापरिपूर्णार्थाभिधानलक्षणमपराधं विषह्य परिपूर्णमर्थं पूर-
यित्वा शिष्येभ्यः कथयन्तु—

“ निरुपममनन्तमनघं, शिवपदमभिरूढमपगतकलङ्कम् ।
दृशितशिवपुरमार्गं, थीरजिने नमत परमशिवम् ॥ १ ॥
यस्यापान्तेऽपि संप्राप्तं, प्राप्यन्ते संपदोऽनघाः ।
नमस्तस्मै जिनेश्वरी-वीरसिद्धान्तस्मिधये ॥ २ ॥
यैरघा विषमार्थो, सप्ततिका सुस्फुटीकृता सम्यक् ।
अनुपहृतपरोपहृत-सूरीकृतस्ताञ्जमस्कुर्धे ॥ ३ ॥
प्रकरणमेतद्विषयं, सप्ततिकाख्यं यिष्टृष्वता कुशलम् ।
यद्वर्षापि मलयगिरिणा, सिद्धिं तेनाश्नुतां लोकः ॥ ४ ॥
अहंता मङ्गलं सिद्धान्तं,—मङ्गलं संयतानहम् ।
अशिष्यं जिनाख्यातं, धर्मं परममङ्गलम् ॥ ५ ॥ ”
कर्म० ६ कर्म० । प्रश्न० । स० ।

सत्तरिसप्त-सप्तर्षभ-पुं० । एकविंशतितमोऽहोरात्रमुद्घर्षे, स०
३० सम० ।

सत्तवइय-साप्तपदिक-पुं० । सत्तभिः पदैर्व्यवहरतीति साप्त-
पदिकः । तथाविधे व्यवहारिणि, आ० म० १ अ० । “ (स
त्तवइय ति—(११४ गाथा) अस्य व्याख्या-सत्तभिः पदैर्व्य-
वहरतीति साप्तपदिकः—साप्तपदिगो पगाभिः पञ्चतगात्रे
पगां आलम्बयमणुनो, साधुमाहणादीणं न सुरोति, ए वा
अङ्गीरति, ए वा सेज्जं देति, मा मम धम्मं कहेहिन्ति,
ताहे मा सद्दो होहामि ति । अणण्या कया तं गामं साहु-
णो आगता, पडिस्सयं मर्गति, ताहे गोट्टिलपहि एसो न
देति ति.सो वि पंतहि पंचिओ होउ ति तस्स घरे चिधि
अं,जहा एरिसो तारिसो सावगो ति तस्स घरे जाह । तं ग-
दं

ता पुच्छता दिट्ठो जाव ए खेव आढाति । तत्थेकेण साहुणा
भण्णिअं-जदि वा ए खेव सो एसो, अहवा-पंचिखनामो ति,
नं सोऊण पुच्छिता तेण, कथितं जहा अम्म कथितं एरिसो
तारिसो सावगो ति । सो भणति-अहो अकज्जं, मयं ताव प-
चंचतु । ता किं साधुणो पंचिनेन्नि, ताहे मा सारता तंभि
होउ ति भणति-दंमि पडिस्सयं एकाए वबन्धाए, जदि मम
धम्मं ए कहेह, साहुहिं कहियं-एवं होउ ति । दिणं घरं, व-
रिसारत्ते विसं आपुच्छेनेहि धम्मो कहिओ । तन्थ ए किञ्चि-
तरइ धेणुं मूलगुणउत्तरगुणाणं मधुमज्जमंसविरतिं वा । प-
च्छा सत्तपदिसयं दिणं-भारेउकामेणं जावइएणं कालेणं स-
त्त पदा ओसक्किज्जि एवइअं काले पाडिक्खिणु मरेयव्वं ।
संबुद्धिभस्संति ति काउं, गता । अणण्या चारो(रओ) गतो,
अवसउणेणं णिअत्तो, रत्ति सण्णिअं घरं एति । ताहवसें च
तस्स भगिणी आगएअत्तिआ, सा पुरिसणवत्थआ भाउजा-
याए समं गोउभोपाक्खिया गया । ततो चिरेण आगया, गिह-
कताओ तहेव पक्कम्मि खेव सयणं सइयाओ इअणे अ आग-
ओ । ततो पेच्छति,परपुरिसो ति असिं करिसिन्ना आहणेमि-
त्ति,वनें सुमरियं । टितो सत्तपदंतरं । एअम्म अंतरं भगिणी
अ स बाहा भजाए अकंतिआ । ताए दुक्खाविज्जंतियाए भ-
णिअं हत्ता । अघणेहि बाहाओ मे सीसं । तेण मंगण णाया
भगिणी एसा मे पुरिसणवत्थ ति लज्जितो,जातो अहो मगागं
मए अकज्जं न कयति । उवणओ जहा सावगभउजाए, सं-
बुद्धो, विभासा , पव्वइओ । आव० १ अ० ।

सत्तवच्छ-सप्तवत्स-पुं० । लोमर्पात्तविशेषं, प्रज्ञा० १ पद ।

सत्तविहबंधग-सप्तविधबन्धक-पुं० । सप्तप्रकारकर्मोपाजके,
पञ्चा० १६ विव० ।

सत्तसत्तमिया-सप्तसप्तकि(मि)का-स्त्री०।सप्तसप्तदिनानि य-
स्यां सा सप्तसप्तिका सप्तशब्दकारस्य मकारः प्राकृतत्वात्।
अथवा—सप्त सप्तमानं दिनानि यस्यां सा, यस्यां हि सप्त-
दिनसप्तमकानि भवन्ति । प्रब० २७१ द्वार । सप्त सप्तमानं
दिनानि यस्यां सा सप्तसप्तकैर्दिनसप्तकैर्यथात्तरवर्द्धमान-
वृत्तिभिर्निष्पन्न प्रतिमाभेदं, स्था० ७ टा० ३ उ० ।

सूत्रम्—

सत्तसत्तमिया णं भिक्खुपडिमा,एगुणं पणए गइदिपहिं
एगेण छसउएणं भिक्खासएणं अहासुत्तं (अहाकपं अ-
हामगं अहातव्वं अहासम्मं फासिया पालिया तीरिया
किट्टिया) अणुपालिया भवइ ॥ ३१ ॥

अस्य संबन्धप्रतिपादनार्थमाह—

सागारियअग्गहणे, अभाउच्छं फुडं समक्खायं ।

सो होति ऽभिग्गहो खलु,पडिमाऽऽअभिग्गहो चेव।७४।

अस्माउच्छविसुद्धं, धेत्तव्वं तस्म किं परीमाणं ।

कालम्मि य भिक्खासु य,इति पडिमासुत्तसंबंधो ॥७५॥

पूर्वसूत्रेषु सागारिकपिण्डो न प्राह इत्युक्तं सागारिकपिण्डोऽ-
ग्रहणे स्फुटमज्ञानोच्छ्रमः खलु भवत्यभिग्रहः, प्रतिमाद्य-

१-० नाव अणुपालिया भवइ ॥ ३१ ॥

भिग्रह इत्यभिग्रहप्रस्तावात्सागारिकसूत्राऽनन्तरं प्रतिमा-
सूत्रस्योपनिपातः । अथवा—अन्यथा संबन्धः सागारिक-
पिएडप्रतिबंधनोऽज्ञानोऽच्छुविशुद्धं प्रहीतव्यमित्याख्यातं, त-
स्य भिक्षाकालेषु किं परिमाणमिति प्रश्नावकाशमाशङ्क्य प्र-
तिमासूत्रमुपन्यस्तवान्, एष प्रतिमासूत्रसंबन्धः । अनेन स-
म्बन्धेनायातस्यास्य(सू०३१)व्याख्या—सप्तसप्तका दिनानां य-
स्याः सा सप्तसप्तिका, सप्तकशब्द ककारस्य मकारः प्राकृत-
त्वात्, 'ण' मिति याक्यालङ्कारः । भिक्षुप्रतिमा एकानप-
ञ्चाशता रात्रिर्द्वैकेन षण्णवनेन भिक्षाशतेन यथा सू-
त्रं सूत्रानतिक्रमेण यावत्करणात्—“अहामगं अहातचं अ-
हासम्मं फासिया पालिया तीरिया किट्टिया अणुपालि-
या भवइ” इति—परिग्रहस्तत्र यथाकल्पं—यथाविधि—सूत्रो-
क्तविध्यनतिक्रमेणेत्यर्थः, यथामार्गं—ज्ञानदर्शनचारित्राणा-
मधिराधनेन ‘अहातचं’ ति—याथातथ्यमेकान्ततः सूत्रा-
नुसारणापादितसत्य(त्यं)ताकं ‘अहासम्मं’ यथासम्यक् त्रि-
विधेनापि योगेनाऽपरिताम्यता सम्यकरणस्पर्शिता सेविता
पालिता धिराधनारक्षणतः; अत एव शोधिता अतीचारल-
शनाप्यकलङ्कान् । तीरिता—तीरं नीताः पर्यन्तं नीता इत्यर्थः ।
कीर्तिता—आचार्याणां कथिता, यथा प्रतिमा मया समाप्ता
आह्वया तीर्थकरोपदेशेन अत्र पालिता भवति । एवम-
ष्टाष्टिका—नवनवकिका—दशदर्शकिका—सूत्राण्यपि भावनी-
यानि । विशेषस्तु पाठसिद्धः, एष सूत्रचतुष्टयसंज्ञेपार्थः ।

अहसुत्त सुत्तदेसा, कप्पो उ विधीय मग्ग नाणादी ।

तच्चं तु भवं तत्थं, मम्मं जं अपरितंतेणं ॥ ७६ ॥

फासिय जोगतिगणं, पालिय भविराहिय मोहितेमेव ।

तीरियमंतं पाविय, किट्टिय गुरुकरण जिणमाणा ॥७७॥

यथासूत्रमिति सूत्रांशान् यथाकल्पमित्यत्र कल्पो—वि-
धिर्यथामार्गमित्यत्र मार्गो—ज्ञानादि, यथातथ्यमित्यत्र ‘तच्चं’-
नाम तथ्यं, यथासम्यगिति सम्यग् नाम यदपरिताम्यताकरणं
स्पर्शिता योगात्रिकेण संघिता पालिता अधिराधिता शोधि-
ताऽप्येवमेव; अधिराधनेनेत्यर्थः, तीरिता—अन्तं प्रापिता
कीर्तिता—गुरुणां कथनतः आह्वा जिनस्य—तीर्थकृतः, द्विती-
या पृथगर्थे प्राकृतत्वात् ।

पडिमाउ पुच्चभणिया, पडिवज्जइ कोतिसंघयणमादी ।

नवरं पुण गाणत्तं, कालच्छेए य भिक्खासु ॥ ७८ ॥

प्रतिपद्यते, प्रतिमा भिक्षाः प्रतिमाः पूर्वमाचारदशासु भ-
णिताः ताः कः प्रतिपद्यते, तत आह—‘तिसंघयणं’ ति—आ-
द्येषु त्रिषु संघनेषु अन्यतरसंघनेनापेनः चतुर्थादिषु संघने-
षु वर्तमानं न प्रतिपद्यते, आदिशब्दात्—साऽपि सूत्रार्थ-
तदुभयोपेतो गच्छेत् कृतपरिकर्मा सातिशयो न निरतिशय
इति परिग्रहः, तृतीयं च संघनेन यावदायंरक्षितास्नावदनु-
वृत्तं तत आरतो व्यवच्छिन्नम् । नवरं पुनर्नानात्वमत्र काल-
लच्छेदे भिक्षासु च ।

तत्र कालच्छेदमाह—

एगुणपत्ते चउस—टिगामीती य सयं च बोद्धव्वं ।

सव्वामि पडिमाणं, कालो एसो सि तो होइ ॥ ७९ ॥

सप्तसप्तिकायाः कालम् एकानपञ्चाशत् रात्रिर्द्विधानि,

अष्टाष्टिकायाश्चतुःषष्टिः, नवनवकिकाया एकाशीतिः, दश-
दशकिकायाः शतं रात्रिर्द्विधानां बोद्धव्यं, सर्वप्रतिमानाम-
धिकृतसूत्रचतुष्टयोपेतानामेष एतावान् भवति कालः ।

कथं पुनः सप्तिका भवतीत्यत आह—

पदमाए चत्तगा सत्त, पदमे तत्थ सत्तए ।

एकेकं गणइई भिक्खं, विइए दोषि दोषि तु ॥८०॥

एवमेकेकियं भिक्खं, लुभियेकेक सत्तगे ।

गेणहती अन्तिमो जाव, सत्त सत्त दिणे दिणे ॥८१॥

प्रथमायां प्रतिमायां सप्त सप्तका भवन्ति । तत्र प्रथमे
सप्तके प्रतिदिवसमेकैकां भिक्षां गृह्णाति, द्वितीये सप्तके
प्रतिदिवसं द्वे द्वे भिक्षां, एवं तृतीयादिषु सप्तकेष्वेकैकेषु
एकैकां भिक्षामधिकां प्राप्तेत् यावदन्तिमे सप्तके दिने
सप्त सप्त भिक्षा गृह्णाति । इयमत्र भावना—तृतीयं सप्तके
प्रतिदिवसं तिस्रस्तिक्तो भिक्षा गृह्णाति, चतुर्थे चतस्र-
श्चतस्रः, पञ्चमे पञ्च पञ्च, षष्ठे षट् षट्, सप्तमे सप्त सप्तति ।

अत्रैव प्रकारान्तरमाह—

अहवा एकिकियं दत्ति, जा सत्तेकेकसत्तए ।

आदेमो अत्थि एसो वि, सीहविकमसम्मिभा ॥८२॥

अथवा—एष द्वितीयोऽप्यादेशोऽस्ति, यथा एकैकस्मिन् स-
प्तके प्रत्येकं प्रथमदिनादारभ्य प्रतिदिवसमेकैकां बर्द्ध-
येत् यावत्सप्तमे दिवसे । इयमत्र भावना—प्रथमं सप्तके
प्रथमे दिवसे एकां भिक्षां गृह्णाति, द्वितीयं द्वे, तृतीयं ति-
स्रः, चतुर्थे चतस्रः, पञ्चमे पञ्च, षष्ठे षट्, सप्तमे सप्त, एवं
द्वितीयं तृतीये चतुर्थे पञ्चमे षष्ठे सप्तमे च सप्तके द्रष्ट-
व्यम् । एष आदेशः सिहविकमसम्मिभाः, यथा—सिंहो गन्वा
गन्वा पृष्ठतः प्रलोकयते एवमेषोऽपि सप्तके पुनर्मूलतः
परावसन्ति । गतः कालच्छेदः ।

सम्प्रति भिक्षापरिमाणमाह—

छन्नउयं भिक्खसयं, अट्टासीया य दो सया ह्ति ।

पंचुत्तरा य चउरो, अट्टच्छट्ठं सया चव ॥८३॥

सप्तसप्तिकायां भिक्षापरिमाणं षण्णवते शतम् १६६,
अष्टाऽष्टिकायामष्टाशीतिं द्वे शतं २८८ भिक्षाणाम्, नवनव-
किकायां पञ्चात्तराणि चत्वारि शतानि ४०४ दशदशकिका-
यामर्द्धं षट् शतानि भिक्षाणामिति ।

सम्प्रत्यस्यैव भिक्षापरिमाणस्या—

नयनाय करणमाह—

उडिड्वग्गदिवसा, मूलगुणा संजया दुहा छिन्ना ।

मूलणं संगुणिया, माणं दत्तीण पडिमासु ॥८४॥

पदगयसु बेयसु—त्तरसमाहयं दलियमादीणा ।

सहियं गच्छगुणं पडि—माणं भिक्खमाणं गुणोयव्वं ॥८५॥

उडिष्टा ये च वर्गाः सप्तसप्तिकाद्यस्ते दिवसा
मूलादनसंयुक्ताः, सप्तादिदिनसम्मिभाः क्रियन्ते, तद्-
नन्तरं द्विधाछिन्ना अर्धाक्रियन्ते इति भावः । ततो
मूलं सप्तादिलक्षणेन संगुण्यन्ते, संगुणिताः प्रति-
मासु दर्शनां मानं—परिमाणं भवति । तद्यथा—सप्त-
सप्तकवर्गदिवसा एकानपञ्चाशत् ४६, ते मूलदिनेः स-

प्राभिर्युताः क्रियन्ते जाताः षट्पञ्चाशत् ५६, ते अर्द्धीक्रियन्ते जाता अष्टाविंशतिः २८, सा मूलेन सप्तकेन गुरयते आगते षण्णवतं शतम् १६६, तथा अष्टाष्टकवर्गदिवसाभ्युत्पत्तिः ६४, ते मूलादिनैरष्टभिः संभिभयन्ते जाता द्वासप्ततिः ७२, तस्या अर्द्धी क्रियते जाता षट्त्रिंशत् ३६, सा मूलेनाष्टकेन गुरयते आगते द्वे शते अष्टाशति २८८, एवं नवनवकिकायां दशदशकिकायां च यथोक्तं भिक्षापरिमाणमानेतव्यम् ।

अत्रैव करणान्तरमाह—

गच्छुत्तरसंविगो, उत्तरहीयाम्मि पक्खिस्वे आदि ।

अन्तिमधनमादिजुयं, गच्छद्गुणं तु सव्वधणं ॥ ८६ ॥

गच्छे उत्तरेण संवर्गो संवर्ग्यते स संवर्गो गुणित इत्यर्थः, तस्मिन् उत्तरेण हीने कृतं आदिं प्रतिपत्तु ततः अन्तिमधनमागच्छति, तदन्तिमधनम् आदियुक्तं क्रियते, तदनन्तरं गच्छार्द्धगुणं ततः सर्वधनमागच्छति । तत्र सप्तसप्तकिकायां सप्त आदिः, सप्त उत्तरं, सप्त गच्छः, ततः सप्तकलक्षणो गच्छ उत्तरेण सप्तकलक्षणेन गुरयते । जाता एकोनपञ्चाशत् ४६, सा उत्तरेण सप्तकेन हीना क्रियते, कृत्वा च पुनरादिना सप्तकेनैव युता कर्त्तव्या । इदं करणमन्यत्रापि व्यापकं, तत एवमुक्तमन्यथा कोत्तरहानावादिप्रक्षेपे च न कश्चिद्विशेषस्तस्या एव एकोनपञ्चाशतो भावात् । एतत् अन्तिमधने सप्तमे सप्तके भिक्षापरिमाणमित्यर्थः, तस्मिन् उत्तरेण हीने कृते आदिं प्राक्पत्तु, ततः अन्तिमधनमागच्छति, तदन्तिमधनमादियुक्तं क्रियते, तदनन्तरं गच्छार्द्धगुणं, ततः सर्वधनमागच्छति । तत्र सप्तसप्तकिकायां सप्त आदिः, सप्त उत्तरं, सप्तगच्छः, ततः सप्तकलक्षणो गच्छ उत्तरेण सप्तकलक्षणेन गुरयते; एतत् आदिना सप्तकेन युतं क्रियते । जाताः षट्पञ्चाशत् स गच्छार्द्धेन गुरयते, अत्र गच्छः सप्तकः स विषमत्वाद्द्वे न प्रयच्छति ततो गुणो राशिः षट्पञ्चाशत्सप्तकलोऽर्द्धीक्रियते, जाता अष्टाविंशतिः, सा परिपूर्णेन सप्तकलक्षणेन गच्छेन गुरयते जातं षण्णवतं शतम् १६६ । ४५० ६ ३० । औ० । स० । प्र० । अन्त० ।

सत्तसप्तमियं भिक्खुपडिमं उवसंपजित्ता णं विहरति, पढमे सत्तए एकंको भोयणस्स दत्ति पडिगाहेति एकंको पाणयस्स । दोब्बे सत्तए दो दो भोयणस्स दो दो पाणयस्स पडिगाहेति । तब्बे सत्तते तिण्णिण भोयणस्स तिण्णिण पाणयस्स, चउत्थे सत्त० ४ पंचमे सत्त० ५ छट्ठे सत्तए ६ सत्तमे सत्तते सत्त२दत्तीतो भोयणस्स पडिगाहेति सत्त पाणयस्स । एवं खलु एयं सत्तसप्तमियं भिक्खुपडिमं एगूणवसाभे राईदिएहि एगेण य छन्नउएणं भिक्खुसत्तेणं अहासुत्ता० जाव आराहेत्ता । अन्त० ८ वर्ग ३ अ० । सत्तसप्तकिया-सप्तसप्तकिका-खी० । सप्ताभ्ययनात्मिकायां द्वितीयधृतस्कन्धस्य द्वितीयसूत्रायाम्, आत्ता० १ धु० १ अ० १ ३० । प्र० ।

सत्तसरसमआगय-सप्तस्वरसमन्वागत-त्रि० । षड्जादिसप्तस्वरान् सप्तगनुगते, ज० १ वक्ष० ।

सत्तसार-सप्तसार-पुं० । इडांशे, “ सत्तसारो दुविहो-बाहो गुरुत्तं अर्धंतरो शाखादो ” आ० सू० १ अ० ।

सत्तसीस-सप्तशीर्ष-पुं० । शिखरितलपर्वतकूटस्वामिनि नागकुमारदेव द्वी० ।

सत्तहत्तरि-सत्तसप्तति-स्त्री० सप्ताधिकायां सप्ततिसंख्यायाम्, स० ७६ सम० ।

सत्ता-सत्ता-स्त्री० । सामान्ये, विशेषे । अविशेषेण सद्वृत्तिव्येष्टेष्वपि सर्वपदार्थेषु द्रव्यादिष्वेव त्रिषु सत्तासंबन्धः स्वीक्रियते, न सामान्यादित्रय इति महतीयं पश्यतो हरता, यतः परिभाष्यतां सत्ताशब्दार्थः । अस्तीति सन् सतो भावः सत्ता-अस्तित्वं-तद्वस्तुस्वरूपं तच्च निर्विशेषमशेषेष्वपि पदार्थेषु त्वयाऽप्युक्तम्, तत्किमिदमर्द्धजरतीयं यद् द्रव्यादित्रय एव सत्तायांगो नतरत्रय इति, अनुवृत्तिप्रत्ययाऽभावात् सामान्यादित्रय सत्तायांग इति चेत्, न तत्राप्यनुवृत्तिप्रत्ययस्याऽनिवार्यत्वान् । पृथिवीत्वगोत्वघटत्वादिसामान्येषु सामान्यं सामान्यमिति विशेषेष्वपि बहुत्वाद्ययमपि विशेषोऽयमपि विशेष इति, समवायं च प्रागुक्तयुक्त्या तत्तद्वच्छेदकभेदाद्—एकाकारप्रतीतेरनुभवात् स्वरूपसत्त्वसाधर्म्येण सत्ताधारापात्सामान्यादिष्वपि सत्त्वदित्यनुगम इति चेत्तर्हि मिथ्याप्रत्ययोऽयमापद्यते । अथ भिन्नस्वभावेष्वेकानुगमो मिथ्यैवेति चेद्, द्रव्यादिष्वपि सत्ताधारांगः कृत एवास्तु प्रत्ययानुगमः । असति, मुख्येऽधारांगस्याऽसंभवाद्-द्रव्यादिषु मुख्योऽयमनुगतः प्रत्ययः सामान्यादिषु तु गौण इति चेत् । न, विपर्ययस्यापि शक्यकल्पनत्वात् सामान्यादिषु बाधकसंभवात् मुख्योऽनुगतः प्रत्ययः, द्रव्यादिषु तु तदभावात्मुख्य इति चेद्, ननु किमिदं बाधकम् ? अथ सामान्येऽपि सत्ताऽभ्युपगमेऽनवस्था विशेषेषु पुनः सामान्यसद्भावे स्वरूपहानिः, समवायेऽपि सत्ताकल्पने तद्वृत्त्यर्थं सम्बन्धान्तराभाव इति बाधकार्त्तिति चेत् । न, सामान्येऽपि सत्ताकल्पने यद्यनवस्था तर्हि कथं न सा द्रव्यादिषु तेषामपि स्वरूपसत्तायाः प्रागेव विद्यमानत्वात् । विशेषेषु पुनः सत्ताभ्युपगमेऽपि न स्वरूपहानिः स्वरूपस्य प्रत्युत्पात्तजनात्, निःसामान्यस्य विशेषस्य कश्चिदप्यनुपलम्भात् । समवायेऽपि समवायन्तलक्षणायाः स्वरूपसत्तायाः स्वीकारं उपपद्यत एवाऽविष्वगभावात्मकः सम्बन्धः, अन्यथा तस्य स्वरूपाभावप्रसङ्गः, इति बाधकाभावात्सर्वेषु द्रव्यादिवन्मुख्य एव सत्तासम्बन्धः, इति व्यर्थं द्रव्यगुणकर्मस्वेष्वसत्ताकल्पनम् । किं च-नैर्वादिभिर्षीं द्रव्यादित्रयं मुख्यः सत्तासंबन्धः कर्त्तव्यः सोऽपि विचार्यमाणो विशीर्येत, तथा हि—याद् द्रव्यादिभ्याऽत्यन्तविलक्षणा सत्ता तदा द्रव्यादीन्त्यसद्पारयेव स्युः सत्तायोगात्स्वस्वमस्येवेति चेद्, असतां सत्तायांगेऽपि कुतः सन्ने ? सतां तु निष्फलः सत्तायांगः । स्वरूपसत्त्वं भावानामस्त्येवेति चेत्तर्हि किं शिखरिण्डना सत्तायांगेन ? सत्तायांगात् प्राग्भाषो न सन्, नाप्यसन् सत्तायांगात् सन्निति चेद्वाङ्मात्रमेतत् । सदसच्छिलक्षणस्य प्रकारान्तरस्याऽसंभवात् तस्मात् ‘सतामपि स्यात्कश्चिदेव सत्ता’ इति तेषां वचनं विदुषां परिषदि कथामिव नोपहासाय जायते ? । स्या० । द्रव्यगुणकर्मलक्षणेषु त्रिषु प-

दायेषु सद्बुद्धिहेतुः सत्ता । आ० म० १ अ० १ स्या० । (“त्रिपदार्थसत्करी सत्ता” इति बन्धनात् सत्ताभ्युपगमः ‘सामख्य’ शब्देऽस्मिन्नेव भागे साधयिष्यते) उत्पाद्व्ययधौव्ययुक्तं सत् । स्या० । (अत्रत्या वक्तव्यता ‘अणुगतवाय’ शब्दे प्रथमभाग ४२५ पृष्ठ गता ।) (अयमेवार्थः अर्थक्रियाकारित्वलक्षणं सस्वमभ्युपगच्छतां क्षणिकवादिनां वृषणमुद्गाध्य-जातिलक्षणं सस्वं सम्प्रतितर्कं प्रपञ्चेन साधितं तत् एवावगन्तव्यम् ।) सम्म० । (‘समवाय’ शब्देऽस्मिन्नेव भागे तत्त्व-एडनावसरे सत्ताखण्डनमण्डनं कारिष्येते) । द्रव्यगुणकर्मसु सत्ता परसामान्यम् । सूत्र० १ ध्रु० १ अ० २ उ० । सद्भाव, सूत्र० १ ध्रु० २ अ० १ । सत्तानां यत्र ग्रामे नगरं वा भाजनानि सन्तीति प्राकरणीकोऽर्थः ; ध्रु० ३ उ० । सद्भावः सत्ता । क० प्र० १ प्रक० । कर्मपुद्गलानां बन्धसंक्रमाभ्यां लब्धात्मलाभानां निर्जरणसंक्रमकृतरूपप्रच्युत्यभावो सति सद्भाव, कर्म० ५ कर्म० । बन्धसमयात् संक्रमेणात्मलाभसमयादारभ्य यावत्तं कर्मपरमाणौ नान्यत्र संक्रम्यन्ते यावद्वा न क्षयमुपगच्छन्ति तावत्तयां स्वरूपेण सद्भाव, कर्म० ६ कर्म० ।

सत्तालक्षणम्—सत्तामाश्रित्य गुणस्थानेषु कर्मक्षपणं च । अथ सत्तालक्षणकथनपूर्वकं यथा तेन भगवता त्रिलोकाधिपतिना श्रीमद्भक्तमानस्वामिना सत्तामाश्रित्य गुणस्थानेषु कर्माणि क्षपितानि तथा प्रतिपादयन्नाह—

सत्ता कम्माण ठिई, बंधाई लद्धअत्तलाभाणं ।

संतं अडयालसयं, जा उवसमुविजिणुवियतइए ॥२५॥

सत्ता उच्यते इति शेषः, किमित्याह—कर्मणां ज्ञानावरणादियोग्यपरमाणुनां स्थितिरवस्थाने सद्भाव इति पर्यायाः । किं विशिष्टानां कर्मणामित्याह—बन्धादिलब्धात्मलाभानां, तत्र मिथ्यात्वादिभिर्हेतुभिः कर्मयोग्यपुद्गलैरात्मनो बन्धयःपिण्डवन्ध्यान्यानुगमाभेदात्मकः संबन्धो-बन्धः, आदिशब्दात्—संक्रमकरणादिपरिग्रहः । ततो बन्धादिभिर्लब्धः—प्राप्त आत्मलाभ-आत्मस्वरूपं यैस्ता-नि बन्धादिलब्धात्मलाभानि तेषां बन्धादिलब्धात्मलाभानां कर्मणां या स्थितिः सा सत्ता तस्याम् । ‘संतं’ स्ति-सत्कर्मणि सत्तायामष्टाक्षत्वारिंशं शतं प्रकृतीनां भवति । कियन्ति गुणस्थानानि, यावदित्याह—‘जा उवसमु’ स्ति यावदुपशम-मुपशान्तमाहम् । अयमर्थः, मिथ्यार्हाणुगुणस्थानात् प्रभृत्युपशान्तमाहगुणस्थानं यावदष्टाक्षत्वारिंशं शतं सभायां भवति, किमविशेषणेत्याह—‘विजिणुवियतइए’ स्ति-विगतं जिननाम यस्मात्तद्विजिनं—जिननामविरहितं तद्व्याष्टाक्षत्वारिंशं शतं भवति, केत्याह—द्वितीये सास्वादेन तृतीय मिभदष्टौ “सासणमिस्सरहिणसु वा तित्थमि” ति बन्धनात् सास्वादनमिभयोः सप्तक्षत्वारिंशं शतं भवतीत्यर्थः । इदमत्र इदयम्—इह मिथ्यादष्टेष्टाक्षत्वारिंशमपि शतं सत्तायां यदा हि प्राग्बद्धनरकायुःक्षायोपशमिकं सम्यक्त्वम-वाप्य तीर्थकरनाम्नो बन्धमारभते, तदाऽसौ नारकेषूपद्यमानः सम्यक्त्वमवश्यं वमतीति । मिथ्यादष्टेस्तीर्थकरनाम्नोऽपि सत्ता सम्भवति, सास्वादनमिभयोस्तु तस्मिन्नेव जिननामर्हिते सप्तक्षत्वारिंशं शतं सत्तायां जिननाम सत्कर्मणो जीवस्य तद्भावानवाप्तस्तद्वन्धारम्भस्य च शुद्धस-

म्यक्त्वप्रत्ययत्वात्, यदुक्तं बृहत्कर्मस्तवभाष्ये—“ तित्थयरेण विहीणं, सीयालसयं तु संतप होइ । सासायणम्मि उ गुण-सम्मामीसे य पयडीणं ॥ १ ॥ ” अविरतसम्यग्दृष्ट्यादीना-मक्षिसदर्शनसप्तकानामष्टक्षत्वारिंशस्यापि शतस्य सत्ता सम्भवतीति ।

अप्पुव्वाइचउके, अणुतिरिनिरया उ विणु विआलसयं ।

सम्माइचउसु सत्तग-खयम्मि इगच्चत्तसयमहवा ॥२६॥

गाथापर्यन्तवर्त्यथवाशब्दस्य संबन्धात् पूर्वं तावदष्टक्षत्वारिंशं शतं सत्तायामुक्तम् । अथवा-अयमपरः सत्तामाश्रित्य भेदः, तथा हि—अपूर्वादिष्वतुष्के अपूर्वकरणानिबृत्तिबा-दरसूक्ष्मसंपरायोपशान्तमाहस्वरूपे ‘अणु’ स्ति-अनन्तानुबन्धितुष्कम्, ‘तिरिनिरयाउ’ स्ति—आयुःशब्दस्य प्रत्यकं योगान्तिर्येगायुर्नरकायुश्च विना द्विचत्वारिंशं शतं भवतीति । अयमाशयः यः कश्चिद्विसंयोजितानन्तानुबन्धितुष्को बद्धदेवायुर्मनुजायुपि वर्त्तमान उपशमभ्रंशिमारांहति, तस्य तिर्येगायुर्नरकायुर्नन्तानुबन्धितुष्कलक्षणप्रकृतिष-द्वृद्धितं शेषं द्विचत्वारिंशं शतं सत्तायां प्राप्यते, यदुक्तं बृहत्कर्मस्तवभाष्ये—“ अणुतिरिनारयरहिंयं, बायालसयं विमाणसंतम्मि । उवसामग्गस्स पुव्वा, नियट्ठि सुहमाव-संतम्मि ॥ १ ॥ ” ‘सम्माइचउसु’ स्ति इत्यादि, सम्यक्त्वादि चतुर्षु अविरतसम्यग्दृष्टिदेशविरतप्रमत्ताप्रमत्तेषु ‘सत्तग-खयम्मि’ स्ति अनन्तानुबन्धितुष्कमिथ्यात्वमिभ्रसम्यक्त्वलक्षणसप्तकक्षयं सत्यकक्षत्वारिंशं शतम् । अथवा-सत्तायां भवति । इहाप्यथवाशब्द आवृत्त्या योज्यते, यदुक्तं बृहत्कर्मस्तवभाष्ये—“ अणुमिच्छमीससम्मं, अविरयसम्माआ अप्पमसंता । ” इति ।

खवगं तु पप्प चउसु वि, पणयालं नरयतिरिसुरा उ विणा ।

सत्तगविणु अडतीसं, जा अनियट्ठी पढमभागे ॥२७॥

क्षपकं तुः पुनरर्थे, क्षपकं पुनः प्रतीत्य-आश्रित्य चतुर्ष्वपि अविरतदेशविरतप्रमत्ताप्रमत्तपु ‘पणयालं’ ति-पञ्चक्षत्वारिंशं शतम् । अथवा-भवत्यथवाशब्द इहापि संबध्यते । कथमि-त्याह ‘नरयतिरिसुराउ विणु’ स्ति-आयुःशब्दस्य प्रत्येकं या-गाङ्गरकायु-स्तिर्येगायुः-सुरायुर्धिनान्तर्गण । इदमुक्तं भवति-यो जीवो नारकतिर्येकसुरेषु चरमं तद्भ्रममनुभूय मनुष्यत-यात्पन्नस्तस्य नारकतिर्येकसुरायुषि स्वस्वभवं व्यव-च्छिन्नसत्ताकानि जातानि पुनस्तदनवांसः । उक्तं च—“ सुरनरतिरिय आउं, निययभवे सव्वजीवाणमिति ” इयं चैतेषु गुणस्थानेषु सामान्यजीवानां सम्भवमाश्रि-त्य सत्तावर्णिता न त्वधिकृतस्तवस्तुत्यस्य चरमजिन-परिवृद्धस्यत्, अस्याः सुरनारकतिर्येगायुःसंभवापेक्षणीयत्वा जिनस्य च तदसंभवात् तस्यापि च प्राग्भवापेक्षया संभवो वाच्यः, इदमेव पञ्चक्षत्वारिंशं शतं सप्तकमनन्तानुबन्धिमि-थ्यात्वमिभ्रसम्यक्त्वाख्यं विना अष्टाविंशं शतं भवति । किय-न्ति गुणस्थानानि, यावदित्याह—‘जा अनियट्ठी पढमभागे’ स्ति-इहानिबृत्तिबादराज्ञाया नव भागाः क्रियन्ते, ततोऽविरते देशविरते प्रमत्तेऽप्रमत्ते निबृत्तिबादरेऽनिबृत्तिबादरस्य च प्रथमो भागस्तावदष्टाविंशं शतं भवति, उक्तं च—“ संते अडयालसयं, खवगं तु पड्ढ होइ पणयालं । आउतिगं न-

त्वि तदि, सत्तगलीणमि अडतीसं ॥ १ ॥ पणयासं अड-
तीसं, अविश्यसम्माउ अप्पमत्तो सि । अ(पु)पुन्वे अडतीसं,
नवरं अणवगमि वाधव्वं ॥ २ ॥ ” इति ।

अथ सपकभेदमधिकृत्यानिवृत्तिवाद्वादेषु प्रकृति-
सत्ता वर्णने, उपशमभेदिसत्तायास्त्वह नाधिकार इति—
धावरतिरिनिरया य व, दुगधीणतिगोगविगलसाहारं ।

सोल खम्मो दुवीससयं, वियंसि विषतियकसायंतो २८।

इहानिवृत्तिवाद्दस्य प्रथमे भागे अष्टात्रिंशं शतं सत्तायां
भवति, तत्र च ‘ धावरतिरिनिरया य व दुग’ ति-द्विकश-
ब्दस्य प्रत्येकं योगात् स्वावरद्विकं-स्वावरस्वमलक्षणं तिर्यक्
द्विकं-तिर्यग्गतितिर्यगानुपूर्वीरूपं नरकद्विकं-नरकगतिनर-
कानुपूर्वीलक्षणमातपद्विकमातपउद्योताख्यं ‘धीणतिग’ति-
स्यानद्विकं-निद्रानिद्राप्रचलाप्रचलास्यानद्विकलक्षणम् ‘प-
ग’ति-एकेन्द्रियजातिः, ‘विगल’ति विकलेन्द्रियजातया द्वी-
न्द्रियजातिशीन्द्रियजातिचतुरिन्द्रियजानिलक्षणाः ‘साहारं’
ति-साधारणनामत्येतासां षोडशानां प्रकृतीनां क्षयः सत्तामा-
भित्य भवति, ततोऽनिवृत्तिवाद्दस्य द्वयंशे-द्वितीयभागे द्वि-
विंशं शतं भवति । तत्र ‘वियंसि विषतियकसायंतो’ ति-कषायशब्दस्य
प्रत्येकं योगात् द्वितीयकषाया अप्रत्याख्यानावरणाः चत्वारः
तृतीयकषायाः प्रत्याख्यानावरणाश्चत्वार इत्येतासामष्टानां-
प्रकृतीनामन्तः क्षयस्ततस्तृतीयांशे चतुर्दश शतं भवतीति ।

पनदेवाह —

तइयाइसु चउदसते-र वारवणचउतिहियसयकमसो ।

नपुइत्थिहासखगर्पु-सतुरियकोहमयमायखम्मो ॥२६॥

तृतीयादिषु भागेषु चतुर्दश च त्रयोदश च द्वादश च षट् च
पञ्च च चत्वारि च त्रीणि चति इन्द्रस्तेरधिकं शतं ‘तिहिय-
सय’ इत्यत्राकारलोपो विभक्तिलोपश्च प्राकृतत्वात्, क्रमशः-क्र-
मण सत्तायां भवति, कथमित्याह-‘ नपुइत्थि’ इत्यादि न-
पुं च-नपुंसकवेदः स्त्री च-स्त्रीवेदः हास्यषट्कं च-हास्य-
रत्यरतिशाकभयजुगुप्साख्यं पुमांश्च पुंवेदः नपुंस्त्रीहास्यष-
ट्कपुमांसः क्रोधश्च-कोपः मदश्च-मदो मानोऽहङ्कार इ-
ति पर्यायाः, माया च-निर्हातः क्रोधमदमायास्तुर्याः-चतु-
र्थाः संज्वलनाः क्रोधमदमायाः, तुर्यक्रोधमदमायाः नपुंस्त्रीहा-
स्यषट्पुमांसश्च तुर्यक्रोधमदमायाश्च नपुंस्त्रीहास्यषट्पुंत्तुर्य-
क्रोधमदमायास्तासां क्षयो नपुंस्त्रीहास्यषट्पुंत्तुर्यक्रोधमदमा-
याक्षयः ‘मायखम्मो’ इत्यत्र इत्त्वत्वं “ दीर्घह्रस्वी मिथोवृत्तौ ”
८।१।४। इत्यनेन प्राकृतसूत्रेणैति गाथाक्षरार्थः।भावार्थस्त्वयम्-
अनिवृत्तिवाद्दस्य तृतीये भागे द्वितीयतृतीयकषायाष्टकक्षयं
चतुर्दशाधिकं शतं चतुर्थभागे नपुंसकवेदक्षये त्रयोद-
शाधिकं शतं, पञ्चमे भागे स्त्रीवेदक्षये द्वादशाधिकं शतं,
षष्ठे भागे हास्यषट्कक्षयं षडधिकं शतं, सप्तमे भागे पुंवेदक्ष-
ये पञ्चाधिकं शतम्, अष्टमे भागे संज्वलनक्रोधक्षयं चतुरधिकं
शतं, नवमे भागे संज्वलनमानक्षयं त्रयाधिकं शतं, संज्वलनमा-
याक्षयं तु षडधिकं शतं सत्तायां भवति, तच्च सूक्ष्मसंपरायं ।

तथा चाह—

सुद्धुमि दुसयलोहं तो, खीणदुचरिमेगमम्मो दुनिइखम्मो ।

नवनवइ चरमसमए, चउदंसयणाणविग्घंतो ॥३०॥

८२

‘सुद्धुमि’ ति-सूक्ष्मसंपराये द्विशतं द्वाभ्यामधिकं शतं
सत्तायां भवति, तत्र च लोभान्तःसंज्वलनलोभस्य क्ष-
यस्ततः ‘ खीणदुचरिमेगसउ’ ति-खीणमोहद्विचरमसमये
एकशतमेकाधिकं शतं सत्तायां, तत्र च ‘ दुनिइखम्मो’ ति-
निद्राप्रचलयोर्द्वयोः क्षयो भवति, ततो नवनवतिचरमसमये
खीणमोहगुणस्थानस्येति शेषः, तत्र चत्वारि च तानि दर्श-
नानि च चतुर्दशनानि सञ्चुरसञ्चुरवधिकेवलदर्शनावरणाख्या-
नि हानानि-ज्ञानावरणानि मतिभ्रुताबाधिमनःपर्यायकेवलज्ञा-
नावरणलक्षणानि पञ्च विघ्नानि-दानलाभभोगोपभोगवीर्य-
विघ्नरूपाणि पञ्च तेषामन्तो भवति ततः ।

पणसीइ सजोगी अजो-गिदुचरिमे देवखगइगंधदुगं ।

फासइवचरसतणु-बंधणसंधायपणनिमिणं ॥ ३१ ॥

पञ्चाशीतिः सयोगिकवल्लिनि सत्तायां भवति, ततः
‘ अजोगि दुचरिमे’ ति-अयोगिकवल्लिनि द्विचर-
मसमये इत्येतासां द्विसप्ततिप्रकृतीनां क्षयो भवति, ता
एवाह-‘ देवखगइगंधदुगं’ ति-द्विकशब्दस्य प्रत्ये-
कं योगात् द्वेषद्विकं-द्वयगतिदेवानुपूर्वीरूपम् खगतिद्विकं-
शुर्भावहायांगत्यशुभविहायोगतिरूप गन्धद्विकं सुगभिगन्धा-
सुरभिगन्धाख्यं ‘ फासइ’ ति-स्पर्शषट्कं-गुरुलघुमुदुल-
रशीनांष्वास्निग्धरूक्षाख्यम् ‘ वचरसतणुबंधणसंधायपण’
ति-पञ्चकशब्दस्य प्रत्येकं संबन्धात् धर्षणपञ्चकं-कृष्णमी-
ललोहितहारिद्रशुकलाख्यम्, रसपञ्चकं-तिक्तकटुकषायाभ्ल-
मधुररूपम्, तनुपञ्चकम्-औदारिकवैकियाहारकतेजसका-
मेणतनुलक्षणम्; एवं तनुनाम्ना बन्धनपञ्चकम्, -संधातनप-
ञ्चकं च वाच्यम् ‘ निमिणं’ ति-निर्माणमिति ।

संधयणअधिरसंठा-णळ्ळक अगुरुलहु चउ अपज्जत्तं ।

सायं व असायं वा, परिसुवंगतिगसुसरनियं ॥ ३२ ॥

षट्कशब्दस्य प्रत्येकं योगात् संहननषट्कं वज्रर्षभनाराच-
श्रुपभनाराचनाराचार्द्धनाराचकीलिकांसवात्संहननाख्यम्,
अस्थिरषट्कस्थिराशुभदुर्भगपुःस्वरानां द्यायशःकीर्तिकरूपं, सं-
स्थानषट्कं-समस्तुरखन्यप्रोधपरिमण्डलसार्वाश्वाभनकुञ्जहु-
एडसंस्थानाख्यम्, अगुरुलघुचतुष्कम् अगुरुलघुपघातपरा-
घाताच्छ्वासाख्यमपर्याप्तं सानं वा असानं वा एकतरवेदनीयं
यदनुदयावस्थं ‘ परिसुवंगतिग’ ति-त्रिकशब्दस्य प्रत्येकं
संबन्धात् प्रत्येकत्रिकं-प्रत्येकस्थिरशुभाख्यम् उपाङ्गत्रिकम्-
औदारिकवैकियाहारकाङ्क्षापाङ्करूपं सुस्वरम्, ‘ नियं’ ति-
नीचैर्गोत्रमिति ।

विमयरिखम्मो य चरिमे, तेरसमणुय तसतिगजमाइजं ।

सुभगजिणुषपण्णिदिय, सायासाएशयरळेम्मो ॥ ३३ ॥

इत्येतासां द्विसप्ततिप्रकृतीनामयोगिकेवल्लिद्विचरमसमये
सत्तामाभित्य क्षयो भवति, ततः पूर्वोक्तपञ्चाशीतेरिमा
द्विसप्ततिप्रकृतयोऽपनीयन्ते, शेषास्त्रयोदश प्रकृतयोऽयोगि-
चरमसमये क्षीयन्ते । तथा चाह-‘ विमयरिखम्मो’ ति-
स्पष्टम् । अः पुनरर्थे, व्यवहितसंबन्धश्च, चरमसमये पुनर-
योगिकेवल्लिनत्रयोदशप्रकृतीनां क्षयो भवति, ‘ मणुयतस-
तिग’ ति-त्रिकशब्दस्य प्रत्येकं योगात् मनुजात्रिकं-मनु-
जगतिमनुजानुपूर्वीमनुजाऽऽयुलक्षणम्, असत्रिकं असवाद्द-
पर्याप्ताऽऽख्यम् । ‘ जसाइज्जति’ यशःकीर्तिनाम आद्य-

नाम 'सुभगजिष्णु' ति—सुभगनाम जिननाम उच्चै-
र्गोत्रम् 'परिदिद्य' ति—पञ्चन्द्रियजातिः साताऽसातयो-
रन्तरं तस्य छेदः सत्तामाभित्य क्षय इति ।

अत्रैव मतान्तरमाह—

नर अणुपुत्रि विद्या वा, वारस चरिमसमयमि जो खविउं
पत्तो सिद्धि देवि-दवंदियं नमह तं वीरं ॥ ३४ ॥

नरानुपूर्वी विद्या-मनुष्यानुपूर्वीमन्तरेण वाशब्दो मता-
न्तरसूचको, द्वादशप्रकृतिरयोगिकेवलित्त्वरमसमये यः
क्षपयित्वा सिद्धिं प्राप्तस्तं वीरं नमतेति संद-
र्भः । अयमत्राभिप्रायः-मनुजाऽऽनुपूर्व्या अयोगिद्विचरसमये
सत्ताव्यवच्छेद उद्याभावात् । उद्यवर्तीनां हि द्वादशानां
स्तिबुकसंक्रमाभावात्त्वानुभवम इलिकं चरमसमयऽपि
दृश्यते इति युक्तस्नासां चरमसमये क्षयः । आनुपूर्वी-
नाम्नां तु अनुपूर्वीमपि क्षत्रविपाकिन्वाद्भवात्तरालगताव-
वादयस्तेन भवस्थस्य नास्ति तदुद्यस्तदुद्याभावात्-
योगिद्विचरसमये मनुजानुपूर्व्या अपि सत्ताव्यवच्छेदः
तन्मते योगिकवलित्वा द्विचरमसमये त्रिसप्ततिप्रकृ-
तीनां चरमसमये (च) द्वादशानां क्षय इति । ततो यो
भगवान् मातापित्रोर्दिवंगतयोः संपूर्णनिजप्रतिज्ञा भक्तिसंभार-
भ्राजिष्णुरोच्चिष्णुलांकान्तिकप्रिदशसद्यजन्मभिः पुष्पमाण-
यकैरिव "सव्यजगज्जीवहिंये, भयवं तिथं पवन्तिहि ।" इ-
त्यादिशब्दोभिनैवदिते निष्कमणममये संवत्सरं यावन्निरन्त-
रं स्थूरन्नामीकरधारानारैः प्रावृण्यधाराधर इवामुद्रदा-
रिद्रसंतापप्रसरमवनीमरडलस्यांशमथ्य परस्परमहमह-
मिकया समायातसुरासुरनरोरगनायकनिकरैर्जय—जीवन-
न्द-क्षत्रियवरवृषभेत्यादिवचनरचनया स्तूयमानः संप्राप्य-
ज्ञातखण्डवनं प्रतिपन्ननिगवद्यचारिभारः साधिकां द्वा-
दशसंवरसर्गं यावत्परीषदापसर्गवर्गसंसर्गमुप्रमधिसह्य पर-
मासितध्यानाकुराडकुठारधारया सकलघनघातिघनखण्डन-
मन्वण्डमाधाय निर्मलायकलकेवलबलायलोकितनिखिललो-
कालोकः श्रीगौतमप्रभृतिमुनिपुङ्गवानां तत्त्वमुपदिश्य सं-
सारसरितः सुखं—सुखन समुत्तरणाय भव्यजनानां धर्म-
तीर्थमुपदर्शययोगिकेवलित्त्वरमसमये त्रयोदशप्रकृतीर्द्वा-
दशप्रकृतीर्वा क्षपयित्वा सिद्धिं परमानन्दरूपां प्राप्तस्तं न-
मत—प्रणमत धीरं-धीयस्तेमानस्वामिनम् । किं विशिष्टं ? दे-
वेन्द्रवन्दितम्-देवानां भवनपातव्यन्तरज्योतिष्कवैमानिका-
नामिन्द्राः स्वामिनां देवेन्द्राः तैर्वैन्दितः शशधरकरनि-
करचिमलतरगुणगणात्कीर्त्तनेन स्तुतः, शिरसा च प्र-
णतः, 'वदुड' स्तुत्यभिवादनयोगिति यच्चनात् । यद्वा-पदै-
कदेशे पदसमुदायोपचारात् देवेन्द्रेण-देवेन्द्रसूरिणा आ-
चार्येण श्रीमज्जगच्चन्द्रसूरिखरणसरसीरुद्वचञ्चरीकेण व-
न्दितः सकलकर्मक्षयलक्षणसाधारणगुणसंकीर्त्तनेन स्तुतः
कायेन च प्रणत इति, नमतेति प्रेरणायां पञ्चरपन्तं,
क्रियापद्म्, तच्छ भ्रातृणां कथाञ्चिदनाभोगवशतः प्रमा-
दसंभवंऽप्याचारेण नाद्रिजितव्यम्, किं तु—मृदु-मधुर-
बन्धोभिः शिक्षानिबन्धनैः भ्रातृणां मनांसि प्रहाय यथा-
र्हं सम्मार्गप्रवृत्तिरुपदर्शयति ज्ञापनार्थम् । कर्म० २ क-
र्म० । (अत्राध्वसत्ता 'संतकम्म' शब्दऽस्मिन्नेव भागे १३७
पृष्ठे दर्शिता ।) ('कम्म' शब्दं तृतीयभागे २६६ पृष्ठे

बन्धोद्यसत्तास्थानानां सम्बन्ध उक्तः । तत्रैव सत्तास्थानानां
कालमानम् ।) (गुणस्थानकेषु सन्नोदययोजना 'गुणहा-
ण' शब्दे तृतीयभागे ६२३ पृष्ठे उक्ता ।)

सर्वासां प्रकृतीनां सत्तामाभित्य भूयस्कारादिसत्ता-
स्थानानि—

भूयस्पररा इगिषउ-वीसं जभेइ केवली छउमं ।

अजप्पो य केवलितं, तित्थपरियराव अज्जोअं ॥ १६ ॥

व्याख्या-भूयस्काराः-भूयस्कारोदया एकविंशतिः, अल्पत-
रोदयाअनुविंशतिः, नोक्तसंख्यातो द्वयानामेकेऽप्यधिकाः, कुत
इत्याह—यद्यस्मात्कारणात् केवली छुअ-छुआदयान् याति,
नाऽप्ययतोऽधिरतोऽधिरतसम्यगृहृष्टिः केवलित्वं केवलित्व-
निबन्धनेषुदयस्थानेषु याति, नाप्यतीर्थकरतीर्थकरावन्व्योप्य-
मन्योन्यस्योदयेषु गच्छतः, तत उक्तसंख्याका एव भूयस्का-
राऽल्पतरोदयाः । इयमत्र भावना—न केवली छुअस्थोदयेषु
याति, न चाप्यतीर्थकरस्तीर्थकरादयम् । उपलक्षणमेतत्, तेन
नाप्ययोगी संयोगिकेवल्युदयम् । तत एकादशद्वादशत्रयाविंश-
तिचतुर्विंशतिचतुश्चत्वारिंशत्क्षणानि पञ्च उद्यस्थानानि भू-
यस्कारतया च प्राप्यन्ते, इत्येकविंशतिरेव भूयस्कारोदयाः । त-
था अधिरतसम्यगृहृष्टिमिथ्यादृष्टिर्वा न केवल्युदयस्थानमधिरो-
इति, ततश्चतुस्त्रिंशत्क्षणोऽल्पतरोदयो न लभ्यत । आह-चतु-
स्त्रिंशदुदयः स्वभावस्थस्य तीर्थकृतः केवलिनो भवति, ततो यद्वा
तीर्थकरः केवलित्वमासादयति, तदा चतुश्चत्वारिंशदादीना-
मन्यतमस्मादुदयस्थानाच्चतुस्त्रिंशदुदयस्थाने संक्रामतीति
भवति चतुस्त्रिंशदुदयोऽल्पतरः तदेतदसमीचीनं, सर्वथा
वस्तुतस्वाऽपरिज्ञानात् । केवलित्वं हि नाम सर्वोऽपि समा-
सादयति गुणस्थानकर्मण, नान्यथा; तत्र क्षीणमोहमुक्त-
स्थानकं त्रयस्त्रिंशत्प्रकृत्यात्मकमेवोदयस्थानं, न शेषम् अय-
स्त्रिंशत्प्रकृतयश्चमाः—मनुष्यगतिः पञ्चन्द्रियजातिस्वसनाम
बाधरनाम पर्याप्तकनाम सुभगनाम आदयं यशःकीर्त्तित्त्वैज-
सकार्मणं स्थिरास्थिरं शुभाशुभे वर्णादिचतुष्टयमगुरुलघुनि-
र्माणमौदारिकद्विकं प्रत्येकनाम उपघातनाम अन्यतरविहा-
योगतिः पराघातनाम सुखदुःखरयोरन्यतरत् उच्छ्वास-
नाम संस्थानवदकान्यतममकं संस्थानं वर्धभनारावसंहननं
सातासतान्यतरवेदनीयं मनुष्यागुरुष्वैर्गोत्रमिति । ततः के-
वलित्त्वानोरपत्तो संयोगिकेवलित्त्वगुणस्थानं प्राप्तः तीर्थकरनाम-
कर्मण उद्यतश्चतुस्त्रिंशत्क्षणमुदयस्थाने भूयस्कारतवैव
प्राप्यते, नाल्पतरया । यद्यपि कैकोनषट्कपमुदयस्थानं, त
स्यापि नाल्पतरवसंभवः, ततोऽन्यस्य महत् उद्यस्थानस्या-
ऽसंभवात् । यदि हि ततोऽपि महदन्यदुदयस्थानं भवेत्,
ततस्तस्मात्तत्र संक्रान्तौ तदल्पतरं भवेत्, न च तदस्ति,
तस्माच्चतुस्त्रिंशदकानषट्कपौ द्वाबुदयावल्पतरौ न भवतः,
इति चतुर्विंशतिरल्पतराः । तदेवमुक्ताः सामान्यतः सर्वोत्तर-
प्रकृतीनामुदयस्थानेषु भूयस्कारादयः । संप्रति प्रत्येकं ज्ञाना-
वरणीयाद्युत्तरप्रकृतीनां सामान्यतः सर्वोत्तरप्रकृतीनां च
सत्तास्थानेषु वक्तव्याः । तत्र प्रत्येकं ज्ञानावरणीयाद्युत्तरप्र-
कृतीनां स्वयमेव ज्ञातव्याः, ते वैवं-ज्ञानावरणीयस्यान्तरा-
यस्य च प्रत्येकं पञ्चपञ्चप्रकृत्यात्मकमेकं सत्तास्थानम् । अत्र
द्वितीयं महदल्पं वा सत्तास्थानं न समस्तीति भूयस्कारा-
ल्पतरवसंभवः, नाप्यवक्तव्यसत्कर्मता ज्ञानावरणीयस्यान्तरा-

यस्य च प्रत्येकं सर्वस्वस्रोत्तरप्रकृतिसत्ताव्यवच्छेदे भूयः सत्तासंभवाऽभावात् । वेदनीयस्य हे सत्तास्थाने, तद्यथा—हे एका च । तत्र हे अयोग्यवस्थाया द्विचरमसमयं यावत्, एका चरमसमये, अत्र न भूयस्कारसत्कर्मता, एकप्रकृत्यात्मकसत्तास्थानकाद् द्विप्रकृत्यात्मकसत्तास्थाने संकमाऽभावात् । एकमल्पतरं, तच्चैकप्रकृत्यात्मकम् । एकं द्विप्रकृत्यात्मकमवस्थितम्, एकप्रकृत्यात्मकस्य समवभावावस्थायितया अवस्थितत्वाभिसंभवात् । गोत्रायुषां हे सत्तास्थानके, तद्यथा—हे एका च । तत्र यावत् हे अपि गोत्रप्रकृत्यौ सत्यौ तावद् हे, यदा पुनस्तेजोवायुभवगतेनाचैर्गोत्रमुद्भूतं भवति, नीचैर्गोत्रं वा अयोग्यवस्थाद्विचरमसमये क्षीणं, तदा एका । आयुषोऽपि यावन्नाद्यापि परभवायुर्बभूव तावदेका प्रकृतिः सती, परभवयुर्बन्धे च हे । तत्र गोत्रस्यैकं द्विप्रकृत्यात्मकं भूयस्कारसत्कर्म, तत्र यदोचैर्गोत्रमुद्भूतं नीचैर्गोत्रैकसत्कर्मा सन् भूय उचैर्गोत्रमवबभूव तदा समवसेयम् एकमेकप्रकृत्यात्मकमल्पतरं, तदपि चाचैर्गोत्रे उद्भूतिते नीचैर्गोत्रे वा क्षीणे दृष्टव्यं हे अवस्थितसत्कर्मणी द्वयोरपि सत्तास्थानयोर्भिरकालमवस्थानसंभवात्, नवरमेकप्रकृत्यात्मके सत्तास्थाने खिरकालमवस्थानमुद्भूतितोचैर्गोत्रस्य नीचैर्गोत्ररूपे द्रष्टव्यम् । आयुषोऽप्येकं द्विप्रकृत्यात्मकं भूयस्कारसत्कर्म, तच्च परभवायुर्बन्धापरमसमये, एकमेकप्रकृत्यात्मकमल्पतरसत्कर्म, तद्वानुभूयमानभवायुषः सत्ताव्यवच्छेदे, परभवायुष उदयसमये हे अवस्थितसत्कर्मणी, द्वयोरपि सत्तास्थानयोर्भिरकालमवस्थानात् । यत्त्ववच्छेदं सत्कर्म, तदुभयत्रापि न विद्यते, उभयोरपि सर्वस्वस्रोत्तरप्रकृतियवच्छेदे भूयः सत्ताया अयोगात्, दर्शनावरणीयस्य त्रीणि सत्कर्मस्थानानि, तद्यथा—नव षट् चतस्रः, तत्र क्षपकभेषिमधिकृत्याऽनिवृत्तिबाधसंपरादायाः संख्येयान् भागान् यावदुपशमभेषिमधिकृत्योपशान्तमोहगुणस्थानकं यावत् नव, क्षपकभेषावनिवृत्तिबाधसंपरादायाः संख्येयेभ्यो भागेभ्यः परत आरभ्य क्षीणमोहगुणस्थानकस्य द्विचरमसमयं यावत् षट् । चरमसमये चतस्रः, अत्र हे अल्पतरे, तद्यथा—षट् चतस्रः, हे अवस्थितसत्कर्मणी, तद्यथा—नव षट्, चतुःप्रकृत्यात्मकं तृतीयं सत्तास्थानम् एकसामायिकमिति न तस्याऽवस्थितत्वसंभवः भूयस्कारमवच्छेदं चात्र न समस्ति, द्विप्रादिप्रकृतिसत्ताव्यवच्छेदे सर्वस्वस्रोत्तरप्रकृतिसत्ताव्यवच्छेदे वा भूयः सत्तासंभवाऽभावात् । मोहनीयस्य पञ्चदश सत्तास्थानानि, तद्यथा—अष्टाविंशतिः सप्तविंशतिः षड्विंशतिः चतुर्विंशतिलक्षोऽष्टाविंशतिर्द्विविंशतिरेकविंशतिलक्षयोदश द्वादश एकादश पञ्च चतस्रस्तिस्रां हे एका च । तत्र सर्वप्रकृतिसमुदायोऽष्टाविंशतिः, ततः सम्यक्त्वे उद्भूतिते सप्तविंशतिः, सम्यग्मिध्यात्वेऽप्युद्भूतिते षड्विंशतिः । अथवा—अनादिमिध्यादष्टः षड्विंशतिः अष्टविंशतेरनन्तानुबन्धिचतुष्टये क्षीणे चतुर्विंशतिः, ततो मिध्यात्वे क्षीणे त्रयोविंशतिः, ततः सम्यग्मिध्यात्वे क्षीणे द्वाविंशतिः, सम्यक्त्वे क्षीणे एकविंशतिः, ततोऽष्टसु कषायेषु क्षीणेषु त्रयोदश, ततो नपुंसकवदे क्षीणे द्वादश, ततोऽपि स्त्रीवदे क्षीणे एकादश, ततः षट्सु नोकषायेषु क्षीणेषु पञ्च, ततः पुरुषवदे क्षीणे चतस्रः, ततः

संज्वलनकांक्षे क्षीणे तिस्रः, ततः संज्वलनमाने क्षीणे द्वे, संज्वलनमायायामपि क्षीणायामेका । अत्र पञ्चदश अवस्थितसत्कर्माणि सर्वेष्वपि, सत्तास्थानेषु उच्यन्तेऽप्यन्तर्मुहूर्त्तं यावदवस्थानसंभवात्, चतुर्दश अल्पतराणि, तानि चाष्टाविंशतिवर्जानि शेषाणि सर्वाण्यपि द्रष्टव्यानि, एकं भूयस्कारसत्कर्म, ततोऽष्टाविंशतिलक्षणमवसेवम् । तथाहि—चतुर्विंशतिसत्तास्थानात् षड्विंशतिसत्तास्थानाद्वा गच्छत्यष्टाविंशतिरूपं सत्तास्थानं, शेषाणि तु सत्तास्थानानि भूयस्कारतया न प्राप्यन्ते; अनन्तानुबन्धिचतुष्टयसम्यक्त्वसम्यग्मिध्यात्वव्यतिरेकेणान्यस्याः प्रकृतेः सत्ताव्यवच्छेदे भूयः सत्ताया अयोगात्, अवच्छेदं तु न समस्ति, मोहनीयस्य सर्वोत्तरप्रकृतियवच्छेदे पुनः सत्ताया असंभवात् । नाम्ना द्वादश सत्कर्मस्थानानि, तद्यथा—त्रिनवतिर्द्विनवतिरेकोनवतिरष्टाशीतिरशीतिरेकोनाऽशीतिः षट्सप्ततिः पञ्चसप्ततिः षडशीतिरष्टसप्ततिर्नव अष्टौ च । तत्र सर्वप्रकृतिसमुदायस्त्रिनवतिः, सैव तीर्थकररहिता द्विनवतिः, त्रिनवतिरेवाहारकाहारकाङ्गोपाङ्गाहारकबन्धनाहारकसंघातरूपाहारकचतुष्टयरहिता एकोनवतिः, द्विनवतिराहारकचतुष्टयहीना अष्टाशीतिः, इदमेकं प्रथमसंज्ञं सत्तास्थानचतुष्टयम्, अस्माच्च नामत्रयोदशके त्रयमुपगते क्रमेण द्वितीयं सत्तास्थानचतुष्टयं भवति, तद्यथा—अशीतिरेकोनाऽशीतिः षट्सप्ततिः पञ्चसप्ततिश्च । इदं द्वितीयसंज्ञं सत्तास्थानचतुष्टयं, प्रथमसत्तास्थानचतुष्टयसत्काञ्चतुर्थादष्टाशीतिलक्षणसत्तास्थानात् देवदिके नरकदिके वा उद्भूतिते षडशीतिः, ततोऽपि देवदिकसहिते नरकदिकसहिते वा वैक्रियचतुष्टये उद्भूतिते अशीतिः, ततोऽपि मनुष्यदिके उद्भूतिते अष्टसप्ततिः । एतानि च त्रीण्यपि सत्तास्थानानि खिरंतनग्रन्थेषु अद्भुवसंज्ञानि व्यवह्रियन्ते, नवप्रकृत्यात्मकं तीर्थकृतः, अतीर्थकृतस्त्वष्ट्रप्रकृत्यात्मकमयोग्यवस्थाचरमसमयं सुप्रतीतम् इहाशीतिलक्षणं सत्तास्थानं द्विधा लभ्यते, तथापि संख्यातस्तुल्यमित्येकमेव गण्यते, ततो द्वादश सत्तास्थानानि भवन्ति । अत्र दश अवस्थितसत्कर्माणि, नवाष्टसत्तास्थानयोरेकसामयिकतयाऽवस्थितत्वाऽसंभवात्, दश अल्पतरस्थानानि, तद्यथा—प्रथमसत्तास्थानचतुष्टयाद् द्वितीयसत्तास्थानचतुष्टयगमनेन चत्वारि, द्वितीयसत्तास्थानचतुष्टयाच्चत्वारिगमनेन द्वे, प्रथमसत्तास्थानचतुष्टयसत्कचतुर्थे स्थानात्प्रथमा, अद्भुवसंज्ञसत्तास्थानगमने । ततोऽपि तृतीया अद्भुवसत्तास्थानगमने द्वे त्रिनवतिर्द्विनवतिभ्यामाहारकचतुष्टयोद्भूतन एकोनवत्यष्टाशीतिसंज्ञान्तौ द्वे, एवं सर्वसंख्यया दशाल्पतरसत्तास्थानानि भवन्ति, भूयस्कारसत्तास्थानानि षट् तद्यथा—भूया मनुष्यद्विकबन्धनेनाष्टासप्ततेरशीतौ गमनं, ततोऽपि नरकदिके देवदिके वा वैक्रियचतुष्टयसहिते भूयोऽपि षड्यमाने षडशीतौ, ततोऽपि देवदिके नरकदिके वा पुनरपि षड्यमानेऽष्टाशीतौ, ततोऽपि तीर्थकरनामबन्ध एकोनवत्यां गमनमिति चत्वारि, अष्टाशीतेरेवाहारकचतुष्टयबन्धनेन द्विनवतौ गमनं, ततोऽपि तीर्थकरनामबन्धे त्रिनवतौ, एवं सर्वसंख्यया षट्, शेषात्सत्तास्थानादभ्यासिद् प्रभूतं सत्तास्थानं गमनसंभवः, तेन चत्वेव भूयस्कारसत्कर्माणि, यत्त्ववच्छेदं सत्तास्थानं तद्विद् न भवति, नाम्नः सर्वोत्तरप्रकृतिसत्ताव्यव-

च्छेदे भूयः सत्तापादानाऽसंभवात्, तदेवमुक्ताः प्रत्येकं ज्ञाना-
वरणीयाद्युत्तरप्रकृतीनां सत्तास्थानेषु भूयस्कारादयः ॥ १६ ॥

संप्रति सामान्यतः सर्वोत्तरप्रकृतीनां तानभिधित्सुः

प्रथमतः सत्तास्थानान्याह—

एकारवारसासीद्, इमि चउ पंचाहिया य चउणउई ।

एतो चउद्दहियसयं, पणवीसाओ य छायालं ॥२०॥

वत्तीसं नऽस्थि सयं, एवं अडयाल संतं ठाणाणि ।

जोगिअघाहचउके, भण खिविउं घाइसंताणि ॥२१॥

सामान्यतः सर्वोत्तरप्रतीनां सत्तास्थानानि अष्टवत्वारि-
शत्, तद्यथा—एकादश, द्वादश, अशीतिः, ' इमि चउ पं-
चाहिया य ' कि-अत्राशीतिः संबध्यते । ततोऽयमर्थः—अ-
शीतिरनन्तरमेकचतुःपञ्चाधिका अशीतिर्वह्यया, तद्यथा—ए-
काशीतिश्चतुरशीतिः, पञ्चाशीतिः, ततश्चतुर्नवतिः ' एता ' इत्यादि अनश्चतुर्नवतेरुर्ध्वमेकोत्तरया वृद्धया निरन्तरं यावत्सत्तास्थानानि वाचयानि, यावच्चतुर्दशाधिकं शतम्, तद्यथा—पञ्चनवतिः, षण्णवतिः, सप्तनवतिः, अष्टानवतिः, नवतिः, शतम्, एकोत्तरं शतं, द्वयुत्तरं शतं, त्र्युत्तरं शतं, च-
तुरुत्तरं शतं, पञ्चोत्तरं शतं, षडुत्तरं शतं, सप्तोत्तरं शतम्, अष्टोत्तरं शतं, नवोत्तरं शतं, दशोत्तरं शतम्, एकादशोत्तरं शतं, द्वादशोत्तरं शतं, त्रयोदशोत्तरं शतं, चतुर्दशोत्तरं शतम् ; अत ऊर्ध्वं पञ्चविंशच्छ्रुतादारभ्य क्रमेणैकोत्तरया वृद्धया नावदभिधातव्यानि सत्तास्थानानि, यावत् षट्चत्वारिंशतं शतं, नवरं द्वात्रिंशं शतं नाऽस्ति; द्वात्रिंशशताऽऽत्मकसत्ता-
स्थानवर्जिताभ्यभिधातव्यानीत्यर्थः, तद्यथा—पञ्चविंशं शतं, षड्विंशं शतं, सप्तविंशं शतम्, अष्टाविंशं शतम्, एकोनत्रिंशं शतं, त्रिंशं शतम्, एकत्रिंशं शतं, त्रयस्त्रिंशं शतं, चतुस्त्रिंशं शतं, पञ्चत्रिंशं शतं, षट्त्रिंशं शतं, सप्तत्रिंशं शतम्, अष्टात्रिंशं शतम्, एकोनचत्वारिंशं शतं, चत्वारिंशं शतम्, एकचत्वारिंशं शतं, द्वाचत्वारिंशं शतं, त्रिचत्वारिंशं शतं, चतुश्चत्वारिंशं शतं, पञ्चचत्वारिंशं शतं, षट्चत्वारिंशं शतम् एवं सर्वसं-
ख्यया अष्टाचत्वारिंशत्सत्तास्थानानि भवन्ति, तद्यथा—(११) ६२।८०।८१।८४।८५।६४।६५।६६।६७।६८।६९।१००। १०१।१०२।१०३।१०४।१०५।१०६।१०७।१०८। १०९।११०।१११।११२।११३।११४।११५।११६।११७। ११८।११९।१२०।१२१।१२२।१२३।१२४।१२५।१२६।१२७। १२८।१२९।१३०।१३१।१३२।१३३।१३४।१३५।१३६।१३७। १३८।१३९।१४०।१४१।१४२।१४३।१४४।१४५। १४६।) अर्थात् सत्तास्थानानां यथापरिज्ञानमुपसं-
घते तथापदेवमाह—योगिनां सयोगिकेषालिनां यद्घाति-
प्रकृतिसत्कं सत्तास्थानचतुष्टयमशीत्यादिलक्षणं, तस्मिन्
घातिकर्मस्वकानि सत्तास्थानानि क्रमेण क्षिप्त्वा अष्टव-
त्वारिंशदपि सत्तास्थानानि शिष्येभ्यो भण-प्रतिपादय । एतद्वच भाव्यते—अतीर्थकरकेवलिनोऽयोग्यवस्थाचरमसमये
एकादशप्रकृत्यात्मकं सत्तास्थानं, तस्मिन्नेव समये तीर्थ-
कृतौ द्वादशप्रकृत्यात्मकं; ताश्च द्वादशप्रकृतय इमाः, तद्यथा-
मनुष्यायुर्मनुष्यगतिः पञ्चेन्द्रियजानिस्त्रसनाम वादरनाम प-
र्याप्तकनाम सुभगमादेय यशःकीर्तिस्तीर्थकरनाम अन्यतर-
वेदनीयमुखौर्गोत्रमिति । एता एव द्वादश प्रकृतयस्तीर्थकरना-
मरहिता एकादश सयोगिकेवत्यवस्थायामशीत्यादीनि च-

त्वारि सत्तास्थानानि, तद्यथा—अशीतिः, एकाशीतिः, चतु-
रशीतिः पञ्चाशीतिः (८०।८१।८४।८५।८६।८७।८८।८९।९०।९१।९२।९३।९४।९५।९६।९७।९८।९९।१००।१०१।१०२।१०३।१०४।१०५।१०६।१०७।१०८।१०९।११०।१११।११२।११३।११४।११५।११६।११७।११८।११९।१२०।१२१।१२२।१२३।१२४।१२५।१२६।१२७।१२८।१२९।१३०।१३१।१३२।१३३।१३४।१३५।१३६।१३७।१३८।१३९।१४०।१४१।१४२।१४३।१४४।१४५।१४६।) तत्राशीतिरियं-
देवद्विकमौदारिकचतुष्टयं, तैजसकर्मण्यगारे, तैजसकर्म-
ण्यवधने, तैजसकर्मण्यसंघाते, संस्थानषट्कं, संहननषट्कं,
यगादिविंशतिः, अगुरुलघु, पराघातम्, उपघातनाम, त्रसनाम,
विद्यायोगतिद्विकं, स्थिराऽस्थिरे, शुभाऽशुभे, सुस्वरदुःस्वरे,
दुर्भगम्, अयशःकीर्तिः, अनादेयं, निर्माणं, प्रत्येकम्, अप-
र्याप्तं, मनुष्यानुपूर्वी, नीचैर्गोत्रम्, अन्यतरवेदनीयमित्येकान-
सप्ततिः, एकादश च प्रागुक्ताः; ततः सर्वसंख्यया अशीति-
भवति । सैव तीर्थकरनामरहिता एकाशीतिः, अशीतिरेव
आहारकचतुष्टयसहिता चतुरशीतिः, सैव तीर्थकरनामसप्त-
न्विता पञ्चाशीतिः । एताभ्येवाऽशीत्यादीनि चत्वारि सत्ता-
स्थानानि ज्ञानावरणपञ्चकदर्शनावरणचतुष्टयान्तरायपञ्चक-
सहितानि यथाक्रमं चतुर्नवत्यादीनि चत्वारि सत्तास्थानानि
भवन्ति, तद्यथा—चतुर्नवतिः, पञ्चनवतिः, अष्टानवतिः, नवनव-
तिः (६४।६५।६८।६९) एतानि च क्षीणकषायचरमसमये नानाजी-
वानाधिकृत्य प्राप्यन्ते; एताभ्येव चतुर्नवत्यादीनि चत्वारि स-
त्तास्थानानि निद्राप्रबलासहितानि यथाक्रमं वरणवत्यादीनि
चत्वारि सत्तास्थानानि भवन्ति, तद्यथा—षण्णवतिः, सप्तन-
वतिः, शतम्, एकोत्तरं शतम् (६६।६७।१००।१०१) एतानि
क्षीणकषायगुणस्थानके द्विचरमसमये यावत् नानाजीवापे-
क्षया प्राप्यन्तः एतेष्वेव संज्वलनलोभप्रक्षेपेऽमूनि चत्वारि
सत्तास्थानानि भवन्ति, तद्यथा—सप्तनवतिः, अष्टानवतिः,
एकोत्तरं शतं, द्वयुत्तरं शतम् (६७।६८।१०१।१०२) एता-
नि सूक्ष्मसंपराये लभ्यन्ते, एतेष्वेव संज्वलनमायाप्रक्षेपाद्मू-
नि चत्वारि सत्तास्थानानि भवन्ति, तद्यथा—अष्टानवतिः,
नवनवतिः, द्वयुत्तरं शतं, त्र्युत्तरं शतम् (६८।६९।१०२।
१०३) एताभ्यनिवृत्तिसादरसंपरायगुणस्थानकपर्यवसाने ल-
भ्यन्ते, ततस्नस्मिन्नेव गुणस्थानके तेष्वेव चतुर्षु सत्तास्थानेषु
संज्वलनमानप्रक्षेपादेतानि चत्वारि सत्तास्थानानि भवन्ति तद्य-
था—नवनवतिः, शतं, त्र्युत्तरं शतं, चतुरुत्तरं शतम्, (६९।१००।
१०३।१०४) तत एतेष्वेव चतुर्षु सत्तास्थानेषु तस्मिन्नेव गुण-
स्थानके संज्वलनक्रोधप्रक्षेपाद्मूनि चत्वारि सत्तास्थानानि
भवन्ति, तद्यथा—शतम्, एकोत्तरं शतं, चतुरुत्तरं शतं, प-
ञ्चोत्तरं शतम्, (१००।१०१।१०४।१०५) ततस्तस्मिन्नेव
गुणस्थानके पुरुषवेदप्रक्षेपाद्मूनि चत्वारि सत्तास्थानानि,
तद्यथा—एकोत्तरं शतं, द्वयुत्तरं शतं, पञ्चोत्तरं शतं, षडुत्तरं
शतम्, (१०१।१०२।१०५।१०६) ततो हास्याविषट्कप्र-
क्षेपे तस्मिन्नेव गुणस्थानके अमूनि चत्वारि गुणस्थाना-
नि भवन्ति, तद्यथा—सप्तोत्तरं शतम्, अष्टोत्तरं शतम्, एका-
दशोत्तरं शतं, द्वादशोत्तरं शतम्, (१०७।१०८।१११।११२)
ततस्तस्मिन्नेव गुणस्थानके स्त्रीवेदप्रक्षेपाद्मूनि चत्वारि
सत्तास्थानानि, तद्यथा—अष्टोत्तरं शतं, नवोत्तरं शतं, द्वा-
दशोत्तरं शतं, त्रयोदशोत्तरं शतम्, (१०८।१०९।११२।
११३) ततो नपुंसकवेदे तस्मिन्नेव गुणस्थानके प्रक्षिप्तऽ
मूनि चत्वारि सत्तास्थानानि, तद्यथा—नवोत्तरं शतं, दशो-
त्तरं शतं, त्रयोदशोत्तरं शतं, चतुर्दशोत्तरं शतम्, (१०९।
११०।११३।११४) तत एतेष्वेव चतुर्षु सत्तास्थानेषु त-
स्मिन्नेव गुणस्थानके नामत्रयोदशकस्थानत्रिकिरूपप्रकृ-
तिषोडशकप्रक्षेपादिमानि चत्वारि सत्तास्थानानि भवन्ति,

तद्यथा-पञ्चविंशत्युत्तरं शतं, षड्विंशत्युत्तरं शतम्, एकोन-
त्रिंशत् शतं, त्रिंशत् शतम्, (१२५ । १२६ । १२६ । १३० ।)
ततोऽपि तस्मिंश्च गुणस्थानकं अप्रत्याख्यानावरणरूपकथा-
याष्टकप्रक्षेपेऽमूर्ति चत्वारि सत्तास्थानानि, तद्यथा-त्रय-
स्त्रिंशत् शतं, चतुस्त्रिंशत् शतं, सप्तत्रिंशत् शतम्, अष्टात्रिंशत् श-
तम्, (१३३ । १३४ । १३७ । १३८) तथा यानि पूर्ववन्तीण-
मोहसत्कानि षड्व्यतिः सप्तव्यतिः शतमेकोत्तरं शतमिति च-
त्वारि सत्तास्थानानि प्रतिपादितानि, तेषु मोहनीयद्विविंश-
तिस्थानाद्विभक्तिकनामत्रयोदशकप्रक्षेपादिमानं चत्वारि सत्ता-
स्थानानि भवन्ति, तद्यथा-चतुस्त्रिंशत् शतं, पञ्चत्रिंशत् शतम्,
अष्टात्रिंशत् शतम्, एकोनचत्वारिंशत् शतम्, (१३४ । १३५ ।
१३८ । १३९) तेष्वेव क्षीणकपायमत्केषु षड्व्यत्यादिषु चतुर्षु
सत्तास्थानेषु मोहनीयत्रयोविंशतिनामत्रयोदशकस्थानाद्वि-
भक्तिकप्रक्षेपेऽमूर्ति चत्वारि सत्तास्थानानि, तद्यथा-पञ्चत्रिंशत्
शतं, षट्त्रिंशत् शतम्, एकोनचत्वारिंशत् शतं, चत्वारिंशत् शतम्
(१३५ । १३६ । १३६ । १४० ।) तेष्वेव षण्णवत्यादिषु मो-
हनीयचतुर्विंशतिस्थानाद्विभक्तिकनामत्रयोदशकयोगादिमानि-
चत्वारि सत्तास्थानानि, तद्यथा-षट्त्रिंशत् शतं, सप्तत्रिंशत् श-
तं, चत्वारिंशत् शतम्, एकचत्वारिंशत् शतम्, (१३६ । १३७ ।
१४० । १४१) तेष्वेव षण्णवत्यादिषु मोहनीयषड्विंशति-
स्थानाद्विभक्तिकनामत्रयोदशकप्रक्षेपादितानि चत्वारि सत्ता-
स्थानानि, तद्यथा-अष्टात्रिंशत् शतम्, एकोनचत्वारिंशत् शतं,
द्विचत्वारिंशत् शतं, त्रिचत्वारिंशत् शतम्, (१३८ । १३९ । १४२ ।
१४३) तेष्वेव षण्णवत्यादिषु मोहनीयसप्तविंशतिनामत्रयो-
दशकस्थानाद्विभक्तिकप्रक्षेपेऽमूर्ति चत्वारि सत्तास्थानानि, त-
द्यथा--एकोनचत्वारिंशत् शतं, चत्वारिंशत् शतं, त्रिचत्वारिंशत्
शतं, चतुश्चत्वारिंशत् शतम्, (१३९ । १४० । १४३ । १४४)
तेष्वेव षण्णवत्यादिषु मोहनीयाष्टाविंशतिनामत्रयोदशक-
स्थानाद्विभक्तिकप्रक्षेपेऽमूर्ति चत्वारि सत्तास्थानानि, तद्यथा-
चत्वारिंशत् शतम्, एकचत्वारिंशत् शतं, चतुश्चत्वारिंशत् शतं,
पञ्चचत्वारिंशत् शतम्, (१४० । १४१ । १४४ । १४५) अमूर्ति
च मोहनीयद्विविंशत्यादिप्रक्षेपसंभवीनि चतुस्त्रिंशत्शतादीनि,
पञ्चचत्वारिंशत्शतपर्यन्तानि सत्तास्थानान्यविरतसम्यग्दृष्ट्या
दीनामप्रमत्तान्तानामवसेयानि, यन्मानन्तरमुक्तं पञ्चचत्वारि-
शत्शतलक्षणं सत्तास्थानं, तदेव परभवायुर्बन्धे षट्चत्वारि-
शत्शतात्मकं सत्तास्थानं भवति, तथा यदा जन्तोस्तजोवायु-
भवे वर्त्तमानस्य नाम्नोऽष्टसप्ततिरेकमेव च नीचैर्गोत्रलक्षणं
गात्रं सत्, तदा तस्य ज्ञानावरणपञ्चकं दर्शनावरणनवकं व-
दनीयद्विकं मोहनीयषड्विंशतिरन्तरायपञ्चकं तिर्यगायुर्ना-
म्नोऽष्टसप्ततिर्नीचैर्गोत्रमिति सप्तविंशत् शतं सत्तास्थानं त-
देव परभवतिर्यगायुर्बन्धे अष्टाविंशत्यधिकं शतं, तथा घन-
स्पतिकार्यकेषु यदा स्थितिक्षयाद्विकनरकद्विकर्षैः क्रय-
चतुष्टयरूपसु अष्टासु प्रकृतिषु क्षीणसु नाम्नोऽशीतिप्र-
कृतयः सत्तायां लभ्यन्ते, तदा नाम्नोऽशीतिर्द्वै वदनीय, द्वे
गोत्रे, अनुभूयमानं तिर्यगायुर्ज्ञानावरणपञ्चकं, दर्शनावरण-
नवकं, मोहनीयषट्त्रिंशत्, अन्तरायपञ्चकं, इति त्रिंशदुत्त-
रशतात्मकं सत्तास्थानं, तदेव परभवायुर्बन्धे एकत्रिंशत्शता-
त्मकं सत्तास्थानम्-तदेव सत्तास्थानेषु परिभाष्यमानेषु द्वा-
त्रिंशदुत्तरशतात्मकं सत्तास्थानं नाऽवाप्यते, इति सूत्रकृता

तद्वर्जनप्रकारि । इह यद्यपि सप्तनवत्यादीनि सत्तास्थाना-
न्युक्तप्रकारेण तत्प्रकृतिप्रक्षेपादन्यथानेकधा प्राप्यन्ते, त-
थापि संख्यातस्तानि तुल्यानीत्येकान्येव विवक्ष्यन्ते, ततोऽ
ष्टचत्वारिंशदेव सत्तास्थानानि, नाधिकानि । अत्राऽवक्ष्य-
सत्कर्म न विद्यते, सर्वप्रकृतिसत्ताव्यवच्छेदे भूयः सत्तासं-
भवाऽभावान्, अत्रस्थानानि चतुश्चत्वारिंशत्, एकादश-
द्वादशचतुर्नवतिपञ्चनवनिरूपाणां चतुर्णां सत्तास्थानाना-
मकसामायिकतया अवस्थितत्वाऽयोगान्, सप्तचत्वारि-
शदल्पतराणि, सप्तदश भूयस्काराणि, यतस्तानि सप्तवि-
ंशत्शतादारभ्य परत एव प्राप्यन्ते, नावाक्यं, परतोऽपि
यत् त्रयस्त्रिंशत्शतात्मकं सत्तास्थानं तदपि भूयस्कारतया
न लभ्यते, कस्मादिति चेदुच्यते—इह सप्तविंशत्शताद-
र्वाक्यं यानि स्थानानि, यच्च त्रयस्त्रिंशदुत्तरशतात्मकं
तानि क्षपकश्रेणावैव प्राप्यन्ते, न च क्षपकश्रेणः प्रतिपातः,
ततस्तथां स्थानानां भूयस्कारत्वेनाऽसंप्राप्तः सप्तदशैव भूय-
स्काराणि ॥ २० ॥ २१ ॥ पं० सं० ५ द्वार १ प्रक० ।

सत्तागड्य-सप्तागतिक-पुं० । सप्तस्य एव-अगड्ययोनिभ्यः
आगतिः-उत्पत्तिर्येषां तं सप्तागतयः । सप्तस्थानेषु उद्धर्तमा-
नेषु, स्था० ७ टा० ३ उ० ।

सत्ताठाण-सत्तास्थान-न० । सत्ताप्रकारे, कर्म० ६ कर्म० ।
(बन्धादयन्मत्ता आधित्य भङ्गाः 'कर्म' शब्दे तृतीयभागे
३०६ पृष्ठे उदाहृताः ।)

सत्तागुदपर-सत्त्वानन्दपर-पुं० । असंप्रज्ञातसमाधी, द्वा०
२० द्वा० ।

सत्ताणवह-सप्तनवति-स्त्री० । सत्ताधिकार्यां नवतिसंख्या-
याम्, स० ६६ सम० ।

सत्ताणुगह-सत्त्वानुग्रह-पुं० । जीवद-शायाम्, सत्त्वानुग्रहस्य
परस्परया मोक्षावाप्तान्बन्धनत्वात् । उक्तं च- 'सर्वज्ञस्या-
पदेशन, यः सत्त्वानामनुग्रहम् । करोति बाधबाह्यानां, स
प्राप्तोऽचिरात् शिवम् ॥ १ ॥ ' ज्यो० १ पाहु० ।

सत्तामित्त-सत्तामात्र-न० । सद्भावमात्रं, पञ्चा० ४ विव० ।

सत्तावण्णा-सप्तपञ्चाशत्-स्त्री० । सत्ताधिकार्यां पञ्चाशत्सं-
ख्यायाम्, स० ५७ सम० ।

सत्तावीसा-सप्तविंशति-स्त्री० । " दीर्घह्रस्वौ मिथोवृत्तौ" ॥८।
१ । ४ ॥ इति मध्याकारस्य दीर्घः । सत्ताधिकविंशतिसं-
ख्यायाम्, प्रा० । जं० ।

सत्तासुय-सक्रासुक-पुं० । उत्तरपूर्वस्यां शुद्धविदग्वाते, आ०
म० १ अ० । आ० चू० ।

सत्ति-शक्ति-स्त्री० । स्ववीर्योत्सासे, द्वा० २० द्वा० । साम-
र्थ्ये, आ० म० १ अ० । आ० चू० । " समर्थं ति वा
सत्ति ति वा पण्डा " आ० ष० १ अ० " सत्ति ति साम-
र्थ्यं ति जं जागस्त हवति पञ्जाया " । पं० सं० ५ द्वार ।
शक्तिर्द्विधा-धृति-संहननभेदान् । वृ० १ उ० २ प्रक० । धर्मं,
स्था० ६ टा० ३ उ० ।

गुणपर्याययोः शक्ति-मात्रमोघोद्भवाऽऽदिमा ।

आसन्नकार्ययोग्यत्वा-च्छक्तिः ममुचिता परा ॥ ६ ॥

सर्वेषां द्रव्याणां निर्जनजगुणपर्याययोः शक्तिमात्रम् ओ-
घाद्भवा-आघशक्तिः, अदिमा-प्रथमभेदरूपा कथ्यते । पुनः
आसन्न-निकट शीघ्रभावि वा यत्कार्यं तस्य योग्यत्वा-
त् व्यवहारयोग्यत्वात् समुचितता शक्तिरपग द्वितीया समु-
चितशक्तिरुच्यते इति । (एतद्भेदप्रदर्शकदृष्टान्तः 'ओसति'
शब्दे तृतीयभागे १२६ पृष्ठे गतः ।)

अथ द्रव्यशक्ति व्यवहारनिश्चयनयाभ्यां दर्शयन्नाह—
कार्यभेदाच्छक्तिभेदा, व्यवहारेण दृश्यते ।

पुग्निश्चयनयादेक-मनेकैः कार्यकारणैः ॥६॥

एवम्-पूर्वोक्तप्रकारेण एकैकस्य कार्यस्य आघशक्तिमसुचि-
तशक्तिरूपा शक्त्याऽनकश एकद्रव्यस्य प्राप्यन्ते, ताः पुनर्द्रव्य-
वहारनयेन व्यवहृताः सत्यः कार्यकारणभेदं सूचयन्ति । क-
थं व्यवहारनयो हि कार्यकारणभेदमेवमनुते निश्चयनयो हि
अनककार्यकारणैर्युगापि द्रव्यमेकमेव स्वशक्तिस्वभावमस्ति
इत्यवधारयति । कदापि इत्थं नावधार्यते तदा स्वभावभे-
दात् द्रव्यभेदाऽपि संपद्यते; तस्मात्तत्तद्देशकालादिकापेक्षया
एकस्यानककार्यकारणस्वभावमङ्गीकुर्वतां न कोऽपि दोषोप-
कारणान्तरापेक्षाऽपि स्वभावान्तर्भूता एवास्ति, तेन त-
स्यापि वैकल्यं न जायते । तथा शुद्धनिश्चयमताङ्गीकारं तु
कार्यकारणकल्पनेव मिथ्या । यतः—'आदावन्ते च यथास्ति
वर्तमानोऽपि तत्तथेति वचनात् । कार्यकारणकल्पनाविग्रहितं
शुद्धमधिकलमर्चालतस्वरूपं द्रव्यमस्तीति हेयम् । द्रव्या० २
अध्या० । शब्दस्यार्थप्रातिपादनसामर्थ्ये, रत्ना० ४ परि० । सम्म० ।
त्रिशूलरूपे (प्रश्न० ३ आश्र० द्वार ।) प्रहरणविशेष, संथा० ।
ज० । भ० । प्रश्न० । आ० । आचा० । त्रिशूलविशेष, स० ।
आचा० । सूत्र० । शक्त्यादिषु प्रहरणेषु, सूत्र० १ श्रु० ४
अ० १ उ० । आत्मनः शक्तिरूप कर्मैति केचित्—
ये पुनरपरे प्राहुरात्मशक्तिरूप कर्मैति ते एवं प्रष्टव्याः, सा
शक्तिरात्मनः स्वाभाविकी उतान्यसंपर्कसमुद्भवा ? । तत्र
यथायः पक्षस्तदाभावप्रसङ्गः आत्मस्वरूपस्यैव तस्याः
शक्तिरपेक्षानुमशक्यत्वात् । अन्यथा निरुपाधिकत्मानुपप-
त्तेरात्मास्वस्तुधर्मस्वभावोक्तदोषानुष्वङ्गस्तद्वस्थ एव ।
अथ द्वितीयः पक्षस्तथा च सति यस्यापाधः संपर्कवशा-
दात्मशक्तिरात्मनो नारकादिभयभ्रमणरूपा समुपादि तद्व्या-
साकं पौडालिकं कर्मैति न काचित् क्षतिः । आ० म० १ अ० ।

सत्तिकुमार-शक्तिकुमार-पुं० । सातवाहननृपपुत्रे, ती० ३३ कल्प ।

सत्तिक्रय-सप्तैकक-पुं० । आचाराङ्गस्य द्वितीयश्रुतस्कन्धस्य
द्वितीयचूडारूपेऽध्ययनसप्तके, "सत्त सत्तिक्रयं" स्था० ७
डा० ३ उ० । आच० । आचा० । महापरिष्ठाऽध्ययनं सत्ताह-
शकास्तेभ्यः प्रत्येकं सप्तैकका निर्व्यूढाः । आचा० २ श्रु० १
चू० १ अ० १ उ० । प्रा० । तथा-'सत्तक्रयं' सत्त सप्तैककाः
अनुद्देशकतथैकस्वरत्वेनैकका अध्ययनविशेषा आचाराङ्ग-
स्य द्वितीयश्रुतस्कन्धे द्वितीयचूडारूपास्तं च समुदायतः
सप्तैति कृत्वा सप्तैकका अभिधीयन्ते । तेषामकोऽपि सप्तै-
कक इति व्यपदिश्यते, तथैव नामत्वात् एवं च ते सप्तैति ।
तत्र—प्रथमः स्थानसप्तैकका, द्वितीया नैपधिकीसप्तैकका,
नैपेधिकी-स्थाध्यायभूमिः । तृतीया उच्चारप्रश्न(स्र वणविधि-
सप्तैकका, चतुर्थः शब्दसप्तैककाः, पञ्चमा रूपसप्तैककाः, षष्ठः प

रिक्रियासप्तैककाः, सप्तमोऽन्याऽन्यक्रियासप्तैकका इति । पा० ।
पिण्डैषणाध्ययनादारभ्य अथग्रहप्रतिमाऽध्ययनं यावदेतानि
सप्ताध्ययनानि । प्रथमा चूडा सप्तसप्तैकका, द्वितीया
भावना, तृतीया विमुक्तिः, चतुर्थी आचारविकल्पः,
निशीथः सा पञ्चमीचूडति । आचा० २ श्रु० १ चू० १ अ०
१ उ० ।

सत्तिनो-शक्तिस्-अव्य० । शक्तिमाश्रित्य यथाशक्तीत्यर्थे,
पञ्चा० ८ विव० ।

सत्तिम-शक्तिमत्-त्रि० । सामर्थ्ययुक्ते, स्था० ६ डा० ३ उ० ।
समर्थे, पञ्चविधकृततुलने, स्था० ८ डा० ३ उ० ।

सत्तिय-सात्त्विक-पुं० । सत्त्वप्रधाने, सात्त्विको नाम यो मह-
त्यप्युद्देश्यं गर्वे नापयानि, न च गरिष्ठेऽपि समापतितं व्य-
संन विपादम् । व्य० ३ उ० । "सुसमत्था व समत्था, कीरंति
अप्यसत्तिया पुरिसा । दीसंति सूरवादी, शारोवसगाण ते सू-
रा ॥ १ ॥" सूत्र० १ श्रु० ४ अ० १ उ० ।

सत्तिवर्ण-सप्तपर्ण-पुं० । सप्तच्छन्दं वृत्तविशेषे, जी० ३ प्रति०
४ आधि० । स्था० ।

सत्तु-सङ्ग-पुं० । अष्टयवक्षोदे, श्रु० १ उ० २ प्रक० । आच० ।

शत्रु-पुं० । अगोत्रजे वैरिणि, श्रौ० । "शत्रोरपि गुणा ग्राह्या,
दोषास्त्यज्या गुरोरपी" ति । उक्त० १ अ० । पा० । ज० ।

सत्तुंजय-मत्रुञ्जय-पुं० । विमलगिरौ, ही० । तथा श्रीशत्रु-
जयस्यापरि पञ्चपाण्डवैः समं साधूनां विंशतिकोटयः सिद्धा
इति, श्रीशत्रुजयमाहात्म्यादौ प्रोक्तमास्त, सा कोटिविंशति-
रूपा शतलक्षरूपा वति, अत्र शतलक्षरूपा कोटिस्यसीयते न
तु विंशतिरूपेति बोध्यम् ॥ ही० ३ प्रका० ।

श्रीशत्रुजयतीर्थस्य माहात्म्यम्—

"देवः श्रीपुराडरीकाख्य—भृच्छिखरशेखरम् ।
अलंकारिण्युः प्रासादं, श्रीनाभयः श्रेयःस्तु वः ॥ १ ॥
श्रीशत्रुजयतीर्थस्य, माहात्म्यमतिमुक्तकम् ।
केवली यदुवाच प्राक्, नारदस्य श्रेयः पुरः ॥ २ ॥
तदहं लशतो वश्यं, स्वपरस्मृतिहृतम् ।
भोतुमर्हन्ति भव्यास्त—त्पापनाशनकाम्यया ॥ ३ ॥

युगलम्—

शत्रुजयं पुराडरीक—स्तपोभृत्पञ्चकोटियुक् ।
चैद्यां सिद्धस्ततः साऽपि, पुराडरीक इति स्मृतः ॥ ४ ॥
सिद्धक्षेत्रं तीर्थराजो, महर्द्वो भगीरथः ।
विमलात्रिर्षाहुवली, सहस्रकमलस्तथा ॥ ५ ॥
तालध्वजः कदम्बश्च, शतपत्रो नगाधिगद ।
अष्टोत्तरशतं कूटः, सहस्रं यन्त्रकार्याभ ॥ ६ ॥
ढङ्गा लाहित्यः कपर्दि—निवासः सिद्धिशेखरः ।
शत्रुजयस्तथा मुक्ति—निलयः सिद्धिपर्वतः ॥ ७ ॥
पुराडरीकश्चाति नाम—ध्यानभेकविंशतिः ।
गीयते तस्य तीर्थस्य, कृतासुरनराधिभः ॥ ८ ॥

कलापकम्—

ढङ्गादयः पञ्च कूटा—स्तत्र सन्ति सदैवताः ।
रङ्गपीठरङ्गखानि—विविधौपधिर्गजिताः ॥ ९ ॥

दङ्कः कदम्बो लोहित्य-स्तालध्वजकपर्दिनौ ।
पञ्चति ते कालवशान् , मिथ्यादग्निभरुदीरिताः ॥ १० ॥
अशीतियोजनाभ्याद्ये, द्वितीयके तु सप्ततिम् ।
षष्टि तृतीये तुर्ये वा-ऽरके पञ्चाशतं तथा ॥ ११ ॥
पञ्चमे द्वादशीतानि , सप्ततन्ती तथास्तिमे ।
इत्याद्यैरवसर्पिण्यां, विस्तरस्तस्य कीर्तितः ॥ १२ ॥

युग्मम्—

पञ्चाशतं योजनानि, मूलऽस्य दश चोपरि ।
विस्तार उच्छ्रयस्त्वष्टी, युगादृशि तपत्यभूत् ॥ १३ ॥
अस्मिन् वृषभसेनाद्या, असंख्याः समवासरन् ।
तीर्थाधिराजाः सिद्धाभ्या-ऽतीते काले महर्षयः ॥ १४ ॥
श्रीपद्मनाभप्रभुस्त्रा, भाविना जिननायकाः ।
अस्मिन् समवसर्तारः, कीर्त्तिश्रावितविष्टपाः ॥ १५ ॥
श्रीनाभयादिवीरान्ताः, श्रीनिमीश्वरवर्जिताः ।
त्रयोविंशतिरहन्तः, समवासापुर्य च ॥ १६ ॥
हंमरूपा द्विजा द्वाधि-शत्यहन्प्रतिमान्वितम् ।
अङ्कुरन्जनाभय-प्रतिमालंकृतं महत् ॥ १७ ॥
द्वाविंशतिस्तुलद्वय, कुलकायुक्कमुष्कैः ।
योजनं प्रमितं रत्न-मयमुत्पन्नकेवले ॥ १८ ॥
आदीश्वर श्रीभरत-चक्री चैत्यमचीकरन् ।
एतस्यामवसर्पिण्यां, पूर्वमत्र पवित्रधीः ॥ १९ ॥
द्वाविंशतिजिनेन्द्राणां, यथास्वं पादुकायुताः ।
नान्यत्रायतनश्रेणी, लप्यनिर्मितविम्बयुक् ॥ २० ॥
अकारि चात्र समव-सरणेन सहोष्कैः ।
प्रासादा मरुद्वायाः, श्रीबाहुबलिभूभुजः ॥ २१ ॥
प्रथमोऽत्रावसर्पिण्यां, गणभृत् प्रथमार्हतः ।
प्रथमं प्रथमस्तत्र, सिद्धः प्रथमचक्रिणः ॥ २२ ॥
अस्मिन्नामिधिनम्याख्यौ, खचरेन्द्रमहाश्रुषी ।
काटिद्वयमहर्षीणां, सहितौ सिद्धिमायतुः ॥ २३ ॥
संप्रापुरत्र द्रविड-वाल्लिखित्यादयो नृपाः ।
काटिभिर्दशाभयुक्ताः साधूनां परमं पदम् ॥ २४ ॥
जयरामादिगार्जि-काटित्रयमिहागमत् ।
नारदादिमुनीनां च, लक्ष्मका नर्वातः शिष्यम् ॥ २५ ॥
प्रगुञ्जशास्त्रप्रमुखाः, कुमारभ्रात्र निर्वृतिम् ।
प्राप्तवन्तः साङ्गी-काटिसाधुसमन्विताः ॥ २६ ॥
मनुप्रमितलक्षादि-संख्याभिः श्रेणिभिस्तथा ।
असंख्याताभिः सर्षथः, सिद्धान्तरितमासद् ॥ २७ ॥
पञ्चाशत्कोटिलक्षादीन्, यावन्नाभयवंशजाः ।
अत्रादित्यशोमुख्याः, सगरान्ताः शिवं नृपाः ॥ २८ ॥
भरतस्थापत्यापुत्र-श्रीशलकशुकादयः ।
अत्र सिद्धा असंख्यात-काटाकाटिभिरायताः ॥ २९ ॥
मुनीनां काटिविशत्या, कुन्त्या च सह निर्वृताः
कृताहर्प्रथमोद्गाराः, अत्र ते पञ्च पाण्डवाः ॥ ३० ॥
द्वितीयषोडशाद्यत्र, जिनशान्तिजनेश्वरा ।
वर्षारात्रचतुर्मासी, तस्थतुः स्थितिदेशिनौ ॥ ३१ ॥
श्रीनिर्मवचनाद्यात्रा-गतः सर्वरुजापहम् ।
नन्दिषण्णगणेशोऽत्रा-जितशान्तिस्तवं व्यधात् ॥ ३२ ॥
याता असंख्या उद्गारा, असंख्याः प्रतिमास्तथा ।

असंख्यानि च चैत्यानि, महातीर्थेऽत्र जङ्घरे ॥ ३३ ॥
अर्चाः कुलतडागस्था-स्तथा भरतकारिताः ।
गुहास्थाभ्यानमन् भक्त्या, स्याद्ब्रैकाक्षतारभाक् ॥ ३४ ॥
सम्प्रतिर्विक्रमादित्यः, शालिवाहनवाग्भटौ ।
पावल्लिमात्रदत्ताश्च, तस्योद्धारकृतः स्मृताः ॥ ३५ ॥
विदेहद्वीपवास्तव्याः, स्मरन्त्येनं सुदृष्टयः ।
इति श्रीकालिकाचार्यः, पुरतः स किलाम्रवीत् ॥ ३६ ॥
अत्र श्री जाबडर्बिम्बा-झारजाते क्रमेण च ।
अजितायतनस्थाने, बभूवानुपमं सरः ॥ ३७ ॥
अत्र श्रीमरुद्वायाः, श्रीशान्तेभ्योऽपरिष्यति ।
मेघो घाघनृपः कल्कि-प्रपौत्रा भवने सुधीः ॥ ३८ ॥
अस्याः पश्चिममुद्गारं, राजा विमलवाहनः ।
श्रीदुःप्रसव (ह) सूरीणा-मुपदेशाद्विधास्यति ॥ ३९ ॥
तीर्थोच्छ्रंद्ऽपि ऋषभ-कृटाख्याऽयं सुरार्चितः ।
यावत्पद्मनाभतीर्थं, पूजायुक्ता भविष्यति ॥ ४० ॥
प्रायः पापपरित्यक्ता-स्तिर्यञ्चोऽप्यत्र वासिनः ।
प्रयान्ति सुगति तीर्थ-महात्म्याद् विशदाशयाः ॥ ४१ ॥
सिद्धाग्निजलधिव्याल-भूपालविषयुग्बलम् ।
चोरारिमारिजं चास्य, स्मृतेर्नेश्वर्यद्वयं नृणाम् ॥ ४२ ॥
भरतशकृन्तलेप्य-मयस्याद्यजिनशतुः ।
ध्यायन्नुत्सङ्गशय्यास्थं, स्वं सर्वभयजिद्भवेत् ॥ ४३ ॥
उग्रेण तपन्मा-ब्रह्म-चर्येण (च) यदाप्नुयात् ।
शत्रुञ्जयं तन्निवेशात्, प्रयतः पुण्यमश्नुते ॥ ४४ ॥
प्रदद्यात्कामिकाहारं, तीर्थे काटिद्वयेन यः ।
तत्पुण्यमेकोपवासे-नाप्नोति विमलाचले ॥ ४५ ॥
भूर्भुवःस्वल्पे तीर्थे, र्थिकचिन्नाम विद्यते ।
तत्सर्वमेव दृष्टं स्यात्, पुण्डरीकेऽभिवन्दिते ॥ ४६ ॥
अत्राद्यापि विनारिष्टं, समपारिष्ट पक्षिणम् ।
न जातु जायते सत्र-मारभोज्येषु सत्स्वापि ॥ ४७ ॥
भोज्यदानेऽत्र यात्रायै, याति काटि शुभाशुभम् ।
यात्रायै चालितैव, अत्रानन्तगुणं पुनः ॥ ४८ ॥
प्रतिलाभयतः संघ-मदृष्ट विमलाचले ।
काटीगुणं भवेत् पुण्यं, दृष्टेऽनन्तगुणं पुनः ॥ ४९ ॥
केवलात्पत्तिनिर्वाणं, यत्राभूतां महान्मनाम् ।
तानि सर्वाणि तीर्थानि, वन्दितानीह वान्दित ॥ ५० ॥
जन्मान्कमण्णानो-र्त्पत्तिर्मुक्तागमोत्सवाः ।
वैयस्त्यात् कापि सामस्त्या-जिनानां यत्र जङ्घरे ॥ ५१ ॥
अयोध्या मिथिला-चम्पा-धावस्ती-हस्तिनापुर ।
कौशाम्बी-काशि-काकन्दी-काम्पिल्ये-भद्रिलाभिधे ॥ ५२ ॥
रत्नवाहे-शौर्यपुरे, कुण्डप्रामे ह्यपापया ।
चन्द्रानना-सिंहपुरं तथा राजगृहे पुरं ॥ ५३ ॥
धरिवतकसम्मत-वैभाराष्टापदादिषु ।
यात्रा यस्मिन्तेषु यात्रा-फलाच्छ्रुतगुणं फलम् ॥ ५४ ॥
चतुर्भिः कलापकम् ।
पूजापुरयाच्छ्रुतगुणं, पुण्यं विम्बविधापने ।
वेनेत्रं सहस्रगुणं, पालनेऽनन्तशागुणम् ॥ ५५ ॥
यः कारयेदस्य मौलौ, प्रतिमां चैत्यवश्रम वा ।
भुक्त्वा भारतवर्षि, स स्वर्गाभयमश्नुते ॥ ५६ ॥

ममस्कारादिमहित-तपांसि विदधन्नरः ।
 उत्तरोत्तरतपसां, पुण्डरीकस्मृतिलेभत् ॥ ५७ ॥
 तीर्थमनन्तरंमन्त्र्यः, करणत्रयशुद्धिमान् ।
 षष्ठादिमांसकान्तानां, तपसां फलमाप्नुयात् ॥ ५८ ॥
 अद्यापि पुण्डरीकाऽङ्गी, कृत्वाऽनशनमुत्तमम् ।
 भृत्वा शीलाविहीनोऽपि, सुखेन स्वर्गमुच्छति ॥ ५९ ॥
 छत्रचामरभृङ्गार-ध्वजस्थालप्रदानतः ।
 विद्याधरो जायतेऽत्र, चक्री स्याद्भद्रदानतः ॥ ६० ॥
 दशात्र पुत्रनामानि, ददानो भावशुद्धितः ।
 भुञ्जानोऽपि लभेच्चैव, चतुर्थतपसः फलम् ॥ ६१ ॥
 द्विगुणानि तु षष्ठ्या—ष्टमस्य त्रिगुणानि तु ।
 चतुर्गुणानि दशम—स्येति तानि ददन्पुनः ॥ ६२ ॥
 फलं भवेद् द्वादशस्य, ददन्पञ्चगुणानि तु ।
 तेषां यथोत्तरं वृद्ध्या, फलवृद्धिर्गपि स्मृता ॥ ६३ ॥
 पूजास्नपनमात्रेण, यत्पुरणं विमलाचले ।
 नान्यतीर्थेषु यन्स्वर्ण-भूमिभूषणदानतः ॥ ६४ ॥
 धूपांक्षेपणतः पला-पवासस्य लभेत्फलम् ।
 कपूरपूजया चात्र, मासक्षेपणजं फलम् ॥ ६५ ॥
 निर्दोषरथ भक्ताद्यै-र्यः स्वाधुन् प्रतिलाभयत् ।
 फलन कार्तिके मास, क्षणस्य स युज्यते ॥ ६६ ॥
 त्रिसंध्यं मन्त्रवाःस्नानो, मासान्ते चैत्यपूजया ।
 नमोऽर्हद्भ्यः फल ध्याय-त्रिहाजेत्तीर्थकृत्पदम् ॥ ६७ ॥
 पादलिप्तः पुरं यातः, प्रासादो पार्श्ववीर्याः ।
 अधोभागं चास्य नेमि-नाथस्यायतनं महत् ॥ ६८ ॥
 तिस्रः काटीखिललोना, व्ययित्वा चसु चारभटः ।
 मन्त्रीश्वरो युगाधीश—प्रासादमुद्दीधरत् ॥ ६९ ॥
 दृष्ट्वैव तीर्थप्रथम—प्रवेशऽत्रादिमाहृतः ।
 विशदा मूर्तिराधत्, दशोरमृतपारणम् ॥ ७० ॥
 अष्टाक्षरं वर्षेशते—ऽतीति श्रीविक्रमादिह ।
 षड्द्रव्यव्ययाद्भिम्बं, जावाडिः समर्चाकरत् ॥ ७१ ॥
 भास्करद्युतिमम्माण—मणिशैलतटीस्थितम् ।
 ज्यातारसाख्य यद्गन्तं, तलेन घटितं किल ॥ ७२ ॥
 मधुमत्यां पुरि श्रेष्ठी, वास्तव्यां जावाडिः पुरा ।
 श्रीशङ्खजयमाहान्यं, श्रीवैरस्वामिनाऽतरम् ॥ ७३ ॥
 गन्धोदकस्नानप्रसन्नं—लेप्यविम्बं शुभोऽवशः ।
 स्मृत्वा चक्रेश्वरी सैष, मम्माणाद्रिखनीमगात् ॥ ७४ ॥
 निर्माप्येहाश्मनीं मूर्तिं, रथमारोप्य चाऽचलत् ।
 विमलाद्रि सभायोऽनौ, पद्यया हृद्यया दिने ॥ ७५ ॥
 यथौ यावन्तमध्वानं, दिवसंऽप्रतिमा रथः ।
 रात्रौ तावन्तमवासी, पश्चाद् व्यावर्त्तते भुवः ॥ ७६ ॥
 खिन्नः कपर्दिने स्मृत्वा, स्पृष्टया हेतुं च तद्विधां ।
 रथमार्गेऽपत्तिसंयुगं, प्रयतः सह जायया ॥ ७७ ॥
 तन्साहसप्रसन्नं, देवनेर्नाधरोपितः ।
 रथः सविम्बोऽद्रेः शृङ्गे, दुःसाधं सात्त्विकेषु किम् ? ॥ ७८ ॥
 मूलनायकमुत्थाप्य, न्यस्तं विम्बं तदास्पदं ।
 लेप्यविम्बारदिम्बेन, पर्वतः खण्डशोऽदलत् ॥ ७९ ॥
 तन्मुक्ताऽथ तद्विष्णुणी, विम्बेन करमर्दिता ।
 सोपानानि क्विद्रयन्ती, निययौ शैलवंशभिन् ॥ ८० ॥

आरुह्य चैष शिखरं, सकलप्रः प्रमोदतः ।
 जावडिर्नरिर्नरि स्म, चञ्चद्रोमाञ्चकञ्चुकः ॥ ८१ ॥
 अपर्तीर्थिकर्वाहन्था, नष्टाऽष्टादश आपतन् ।
 तद्द्रव्यव्ययतः श्रेष्ठी, तत्र चक्रं प्रभावनाम् ॥ ८२ ॥
 इत्थं जावडिराघार्हत्—पुण्डरीककपर्दिनाम् ।
 मूर्तिं निवेश्य संजज्ञ, स्वर्दिमानातिथिर्विभाक् ॥ ८३ ॥
 दक्षिणाङ्ग भगवतः, पुण्डरीक इहादिमः ।
 वामाङ्ग दीप्यते तस्य, जावडिः स्थापिताऽपरः ॥ ८४ ॥
 इदवाकुर्वृष्णवेश्याना—मसंख्याः काटिकोटयः ।
 अत्र सिद्धाः काटिकोटि—तिलकं सूचयत्यदः ॥ ८५ ॥
 पाण्डवाः पञ्च कुन्ती च, तन्माता च शिवं ययुः ।
 ख्यापयन्तीति तीर्थेऽत्र, षंडपां लेप्यमूर्तयः ॥ ८६ ॥
 गजादनश्चैत्यशाली, श्रीसंघाद्भूतभाग्यतः ।
 दुग्धं वर्षति पीयूष—मिव चन्द्रकरोत्करः ॥ ८७ ॥
 व्याघ्रीमयुग्प्रमुखा—स्तिर्यञ्चो भङ्गमुक्त्तः ।
 सुरलोकांमह प्रासाः, प्रणतादीशपादुकाः ॥ ८८ ॥
 वाम सत्यपुरस्यास्य, द्वारे मूर्त्ताजनीकसः ।
 दक्षिणे शर्वाज्जैत्ये पृष्ठे चाष्टापदः स्थितः ॥ ८९ ॥
 नन्दीश्वरस्तम्भनका, जयतां नाम कृच्छृतः ।
 भव्येषु पुरयवृद्धयर्थ—मवताग इहासनं ॥ ९० ॥
 आत्तांसिना विनामना, नेमिना च निषेधितः ।
 स्वर्गारोहणचैत्यं च, श्रीनाभेयः प्रभामते ॥ ९१ ॥
 तुङ्गे शृङ्गे द्वितीयं च, श्रेयांसः शान्तिनेमिना ।
 अन्येषुपभवीराद्या, अस्यालंकुर्वते जिनाः ॥ ९२ ॥
 मरुदेवां भगवती, भवनेऽत्र भवच्छिदाम् ।
 नमस्कृत्य कृती स्वस्य, मन्थते कृतकृत्यानाम् ॥ ९३ ॥
 यक्षराजः कपर्दीह, कल्पवृक्षः प्रगेमुखः ।
 त्रिभान् यात्रिकसंघस्य, विघ्नान् मर्दयति स्फुटम् ॥ ९४ ॥
 श्रीनिम्ब्यादेशतः कृष्णा, दिनान्यष्टाशुषोषितः ।
 कपर्दियक्षमाराध्य, पर्वतान्तर्गुहान्तरम् ॥ ९५ ॥
 अद्यापि पूजां शक्रेण, विम्बत्रयमगोपयत् ।
 अद्यापि ध्रियते तत्र, किल शक्रसमागमः ॥ ९६ ॥
 युग्मम्—
 पाण्डवस्थापितश्रीम-द्वृषभोत्तरदिग्गता ।
 सगृहा विद्यतेऽद्यापि, यावन्नुल्लतडागिका ॥ ९७ ॥
 यक्षस्यांशतस्तत्र, दृश्यन्ते प्रतिमाः किल ।
 तत्रैवाजितशान्तीशौ, वर्षारात्रमवस्थितौ ॥ ९८ ॥
 तयोश्चैत्यद्वयं पूर्वा—भिमुखं तत्र वाऽभवत् ।
 निकषाजितचैत्यं च, बभूवानुपमं सरः ॥ ९९ ॥
 मरुदेव्यन्तिके शान्ते—श्चैत्यं शैत्यकरीदृशम् ।
 भवति स्म भवभ्रान्ति—भिदुरं भव्यदेहिनाम् ॥ १०० ॥
 श्रीशान्तिचैत्यस्य पुरो, हस्तानां त्रिशतां पुनः ।
 पुरुषैः सप्तभिरधः, खनी द्वे स्वर्णरूपयोः ॥ १०१ ॥
 ततो हस्तशतं गत्वा, पूर्वद्वाराऽस्ति कृपिता ।
 अधस्तादष्टभिर्हस्तैः, श्रीसिद्धरसपूरिता ॥ १०२ ॥
 श्रीपादलिप्ताचार्येण, तीर्थोद्धारकते किल ।
 अस्ति संस्थापिते रत्नं, सुवर्णं तन्समीपगम् ॥ १०३ ॥
 पूर्वस्यामृपभविषा—दधक्षरभकृत्तः, ।
 धर्नीष त्रिशतं गन्धा-पवासांखीन् समाचरत् ॥ १०४ ॥

कृते बलिधिधानादी, याराध्या स्व प्रदर्शयेत् ।
 तदाह्वयाडाठ्य शिलां, रात्रौ मध्ये प्रविश्यते ॥१०५॥
 तत्रापवास्ततः सर्वाः, संपद्यन्ते च सिद्धयः ।
 तत्रर्षभं वा नमता-द्रुवेदेकावतारभाक् ॥ १०६ ॥
 बुरो धनुःपञ्चशत्या, आस्ते पाषाणकुण्डिका ।
 ततः सप्तक्रमान् गत्वा, कुर्यान्नद्वलिविद्वुधः ॥ १०७ ॥
 शिलोत्पाटनतस्तत्र, कस्यचित्पुरायशालिनः ।
 उपवासद्वयेन स्यात्, प्रत्यक्षा रसकूपिका ॥ १०८ ॥
 कल्किपुत्रा धर्मदत्ता, भार्वाशः परमाहृतः ।
 दिने दिने जिनविम्बं, प्रतिघृष्ट्य च भोजयेत् ॥ १०९ ॥
 भीमच्छत्रुञ्जयोद्धारं, कर्त्ताऽथ जितशत्रुगद ।
 द्वात्रिंशद्वरंराजधी-र्भविष्यति तदात्मजः ॥ ११० ॥
 तत्सु नुमैघषोषाख्यः, श्रीशान्तिमरुदेघयोः ।
 कपर्दियक्षस्यांश-धैन्यमत्रोद्धारिष्यति ॥ १११ ॥
 नन्दिः सूरिरथाश्रयं, श्रीप्रभोर्मोणिभद्रकः ।
 धनमित्रो यशोमित्र-स्तथा विकटधार्मिकः ॥११२॥
 सुमङ्गलः (शू) रसेनः, इत्यस्योद्धारकारकाः ।
 अथक् दुष्प्रसङ्गादन्तो, भार्वा विमलवाहनः ॥ ११३ ॥
 यात्रिकान् येऽस्य बाधन्ते, द्रव्यं चापहरन्ति ये ।
 पतन्ति नरके घोरं, सान्वय्यास्तेऽहम्वा नराः ॥ ११४ ॥
 यात्रां पूजां द्रव्यरक्षां, यात्रिकाणां च सत्कृतिम् ।
 कुर्वाणो वन्सगोत्रोऽपि, स्वर्गलोकं महीयते ॥ ११५ ॥
 श्रीवस्तुपालोपज्ञानं, पीथडादिकृतानि च ।
 वक्रा पारं नयत्यथ, धर्मस्थानानि कीर्तयेत् ॥ ११६ ॥
 दुःखमासचिवान् म्लेच्छा-द्रुक्कं सम्भाव्य भाविनम् ।
 मन्त्रीशः श्रीवस्तुपाल-स्तेजपालाप्रजः सुधीः ॥११७॥
 मम्मणा (म्मणो) पलरत्नान, निर्माप्यान्तस्तु निर्मल ।
 न्यधाद्भूमिगृहे मूर्त्ती, आद्याहेत्-पुण्डरीकयोः ॥११८॥
 युग्मम्-
 द्वीप्रहर्तृक्रियास्थान-संख्यं विक्रमवत्सरे ।
 जाघडिस्थापितं विम्बं, म्लेच्छैर्भग्नं कलेर्धशात् ॥११९॥
 वैक्रम वत्सरं चन्द्र-ह्याग्नीन्दुमिते (१३७१) सति ।
 श्रीमूलनायकोद्धारं, साधुः श्रीसमरो व्यधात् ॥१२०॥
 तीर्थेऽत्र संघपतयो, ये बभूवुर्भवंति ये ।
 ये भविष्यन्ति धन्यास्ते, नन्द्यासुस्ते खिरं श्रिया ॥१२१॥
 करुणप्रार्थनतः पूर्वं, कृते श्रीभद्रबाहुना ।
 श्रीवज्रेण ततः पाद-लिप्ताचार्यैस्ततः परम् ॥१२२॥
 इतोऽप्युद्धृत्य संक्षेपात्, प्रणीतः कामितप्रदः ।
 श्रीशत्रुञ्जयकल्पोऽयं, श्रीजिनप्रभूसूरिभिः ॥१२३॥
 करुणोऽस्मिन् वाचिते ध्याते, व्याख्यातं पठितं ध्रुते ।
 स्यात्तृतीयभवे सिद्धि-र्भयानां शक्तिशालिनाम् ॥१२४॥
 श्रीशत्रुञ्जयशैलेः ?-लशतोऽपि गुणास्तव ।
 कैवर्ष्यवर्णयितुं नाम, पार्यन्ते त्रिबुधैरपि ॥ १२५ ॥
 भवेद्यात्रोपनम्राणां, नृणां तीर्थानुभावतः ।
 प्रार्थो मनःपरीक्षामः, शुभ एव प्रवर्त्तते ॥ १२६ ॥
 यात्रार्थे प्रसन्नतसंघ-रथाश्वोऽनृपादजः ।
 रेणुरङ्गे लगन् भव्य-पुंसां पापं व्यपोहति ॥ १२७ ॥
 यावान् कर्मक्षयोऽन्यत्र, मासक्षणतो भवेत् ।
 नमस्कारमहिताद्-रपि तावान् कृतस्त्वधि ॥ १२८ ॥

भीनाभेयकृतावास-वासवस्तवनेन च ।
 मनसा वचसा नत्वा, सिद्धिदोत्र ! नमोऽस्तु ते ॥ १२९ ॥
 त्वत्कल्पमेतं निर्मायं, निर्माय मनसा मया ।
 यशार्जिं पुरायं तेनास्तु, विश्वं वास्तवसौख्यवत् ॥ १३० ॥
 पुस्तकम्यस्तमपि यः, कल्पमेतं महिष्यति ।
 पक्षेण कार्ङ्गनास्तस्य, सिद्धिर्भेष्यन्ति संपदः ॥ १३१ ॥
 प्रारम्भेऽप्यस्य राजाधि-राजः संघ प्रसन्नवान् ।
 अतो राजप्रसादाख्यः, कल्पोऽयं जयताश्चिरम् ॥ १३२ ॥
 श्रीविक्रमाब्दं बाणाष्ट-विश्वद्वमिते शितौ ।
 सप्तम्यां तपसः काव्य-विषसेऽयं समर्पितः ॥ १३३ ॥
 ती० १ कल्प । 'जाहृतः परमो देवो, न मुक्तेः परमं पदम् । न
 श्रीशत्रुञ्जयार्त्थं, श्रीकल्पात् परं भुतम् ॥ १ ॥' कल्प० १
 आध० १ क्षण ।

अथ परिङ्कितडाहर्षिगणिकृतप्रश्नो यथा—

“ दत्तेऽसौ सर्वमौख्यानि, त्रिशुद्धयाराधितो यतिः ।
 विराधितश्च तैरश्च्य-नरकानन्पयातनाः ॥६०॥
 चारित्रिणो महासत्त्वा, व्रतिनः सन्तु दूरतः ।
 निष्क्रियोऽप्यगुणज्ञोऽपि, न विराध्यां मुनिः कश्चित् ॥६१॥
 यादृशं तादृशं चापि, दृष्ट्वा वेषधरं मुनिम् ।
 गृही गौतमवद्भक्त्या, पूजयेत्पुरायकाम्यया ॥ ६२ ॥
 वन्दनीयो मुनिर्वेषो, न शरीरं हि कस्यचित् ।
 व्रतिवेषं ततो दृष्ट्वा, पूजयेत्सुकृती जनः ॥ ६३ ॥
 पूजितो निष्क्रियोऽपि स्या-ल्लजया व्रतधारकः ।
 अवज्ञातः सक्रियोऽपि, व्रतेऽस्याच्छिथिलादरः ॥६४॥
 दानं दया चमा शक्तिः, सर्वमेवाल्पसिद्धिकृत् ।
 तेषां ये व्रतिनं दृष्ट्वा, न नमस्यन्ति मानवाः ॥ ६५ ॥
 आराधनीयास्तदमी, त्रिशुद्धया जैनलिङ्गिनः ।
 न कार्या सर्वथा तेषां, निन्दा स्वार्थविघातिका ॥६६॥
 कारणं तव कुष्टा(ष्ट्वा)नां, महीपाल ! स्फुटं हृदः ।
 मा कदापि मुनीन् क्रुद्धा-नपि त्वं तु विराधयेः ॥६७॥”

इति वृद्धश्रीशत्रुञ्जयमाहात्म्यद्वितीयसर्गमध्यगतश्लोकास्त-
 वां मध्यं केषर्लालङ्कारधरोऽपि मुमुक्षुर्वन्दनीयो गौतम-
 वत्पूजनीयश्च तत्कथं केन हेतुनेति ? , । १ । अर्थतस्य
 प्रश्नस्य प्रतिवन्धा यथा—' दत्तेऽसौ सर्वसौख्यानी ' त्यादि
 शत्रुञ्जयमाहात्म्यद्वितीयसर्गमध्यगतश्लोकास्तु कारणिकवि-
 धिमाश्रित्य तीर्थोद्गावनबुद्ध्या वा कृताः संभाव्यन्ते
 इति न कश्चिदोप इति ॥ १ ॥ द्वी० २ प्रका० । ' पञ्चकलाण '
 शब्दे पञ्चमभागे ८८ पृष्ठे मूलगुणप्रत्याख्यातव्याख्या-
 नावसरे उदाहृते स्वनामख्याते साकेतराज, । येन रत्नद-
 शेनव्याजन सामायिकादिषडध्ययनरूपाणि भावरत्नानि गृ-
 हीतानि । आध० १ अ० ।

मत्तुग-शक्तुक-पुं० । अष्टयवत्तोद्, तद्दिवसकता ण पथ ज-

सत्तुग

वा भुग्गा पासाण्जतंग दलिया मंहिणा सत्तुगा भरण्ति ।
नि० चू० १ उ० ।

सत्तुचुण-सक्तुचूर्ण-पुं० । यवमकृषु, दश० १ अ० ।

सत्तुजण-शत्रुजन-पुं० । वैगिलांके, ति० ।

सत्तुदाह-शत्रुदाह-पुं० । यत्र शत्रवो दहन्ते । तादृशे स्थाने,
नि० चू० ३ उ० ।

सत्तुमदन-शत्रुमदन-पुं० । तच्छरीरतस्सैन्यकदर्शनादिषु स-
हस्रमानमथनं, स० ।

सत्तुय-शक्तुक-पुं० । अष्टयवक्षोदं, उत्तरावहं सत्तुया अ-
श्रु वा जं विसर्प दाऊण पच्छा अण्णमवक्खा पगारा दि-
जांति । नि० चू० १ उ० ।

सत्तुसेण-शत्रुसेन-पुं० । नागस्य गृहपतेः सुलसायां भार्याया-
मुत्पन्न पुत्र, अगत० १ अ० २ वर्ग १ अ० । (स च अरिष्टेन-
मरन्तिकं प्रव्रज्य शत्रुञ्जयं सेत्स्यतीत्यन्तकृद्दशाना तृतीय
वर्गे पष्ठे अध्ययने सूचितम् ।)

सत्तुसंह-सप्तान्मेध-त्रि० । सप्तकुम्भादिषु स्थानेषून्नने, ज्ञा०
१ अ० १ अ० । सप्तहस्तप्रमाणशरीरं, चं० प्र० १ पादु० । सप्त-
हस्तप्रमाणशरीरोच्छ्रयं, सू० प्र० १ पादु० ।

सत्थ-शस्त-त्रि० । प्रशस्ते, पो० ७ विव० ।

शस्त्र-न० । शस्यन्ते-हिस्यन्ते अनन प्राणिन इति शस्त्रम् ।
आचा० १ अ० ३ उ० । जीवशासनहेतौ, स्था० ६ टा० ३ उ० ।
उपघातकारिण, आचा० १ अ० २ अ० १ उ० । खड्गुरिकाद्यन्त-
प्यायुधं, प्रअ० ५ सध० द्वार । प्रव० । व्य० । स्था० । प्रहरणे,
सूत्र० १ अ० ८ अ० १ उ० । आक्षा० दात्रादिकं, सूत्र० १ अ० ४ अ० १ उ० ।
जं जस्स विणासकारणं तं तस्स सत्थ भरणति । नि० चू०
१ उ० । प्रच्छन्नकं नापितापकरणे, विपा० १ अ० ६ अ० । शस्त्रं
द्रव्यभावभिन्नम् । तत्र द्रव्यशस्त्र-स्वकायपरकायभयरूपम् ।
भावशस्त्रं तु-असंयमो दुष्प्रणिहितमनावाङ्मायलक्षणः । आ-
चा० १ अ० १ अ० २ उ० । द्रव्यशस्त्रमपि समाम्निविभागमदात्
द्विधा-तत्र समाप्तो द्रव्यशस्त्रमप्यकार्यावयवकमुत्सन्न उपत्त-
पणादि, विभागतस्तु किञ्चित्स्वकायं परकायं वा शस्त्रम् । आ-
चा० १ अ० १ अ० ३ उ० ।

शस्त्रनिक्षेपः—

दक्षं मत्थगि विम-गंहं विलग्वार्लोणमादीयं ।

भावो उ दुण्णउत्ता, वाया काआ अविस्ती य ॥३६॥

शस्त्रस्य निक्षेपो नामादिश्चतुर्धा-व्यतिरिक्तं द्रव्यशस्त्रं ख-
ड्गाद्यग्निविषस्त्रोहाभ्लक्षारलवणादिकम्, भावशस्त्रं दुष्प्रयुक्तो
भावः अन्तःकरणं, तथा वाङ्मायाव्यतिश्चति जीवोपघात-
कारिन्त्वादिति भावः । आचा० १ अ० १ अ० ३ उ० । (अत्रत्या
वक्तव्यता 'पृथ्वीकाश्य' शब्दे पञ्चमभागे ६७८ पृष्ठे गता ।)
(पृथिव्यन्तजावायुवनस्पातरसानां शस्त्राणि पृथिव्यादिश-
ब्देषूक्तानि ।)

अत्थि सत्थं परेण परं, गुत्थि अमत्थं परेण परं ।
(सू० १२४५)

तत्र द्रव्यशस्त्रं कृपाणादि तत्पर्यायापि परमस्ति, तीक्ष्णाद-

पि तीक्ष्णतरमस्ति लोहकर्तृसंस्कारविशेषात् । यदि वा-श-
स्त्रमित्युपघातकारि; तत एकस्मान्पीडाकारिणां अयत् पीडा-
कार्युत्पद्यते ततोऽप्यपरममिति । तद्यथा-कृपाणाभिघाताद्धानां-
त्कोपस्ततः शिगांसिस्तस्या ज्वरस्ततोऽपि मुखशोषमूर्च्छादि-
य इति । भावशस्त्रपरंपर्यं त्वेकसूत्रान्तरिते स्यत एव प्र-
त्याख्यानपरिहाराद्वारणं वक्ष्यति, यथा च शस्त्रस्य प्रकर्ष-
गतिरस्ति पारंपर्यं वा विद्यते अशस्त्रस्य तथा नास्तीति द-
शयितुमाह-'नत्थि' इत्यादि, नास्ति-न विद्यते किं तत्-श-
स्त्रं संयमस्त्परं परमिति प्रकर्षगत्यापन्नमिति । तथाहि-
पृथिव्यादिनां सर्वतुल्यता कार्या, न मन्दतीक्ष्णभेदोऽस्तीति,
पृथिव्यादिषु समभावत्वात् सामायिकस्य । अथवा शैलेश्यव-
स्थासंयमादपि परः संयमो नास्ति तदुर्द्धं गुणस्थानाभा-
वादिति भावः, यो हि क्रोधमुपादानतो बन्धतः स्थितितो
विपाकतोऽनन्तानुबन्धलक्षणतः क्षयमाश्रित्य प्रत्याख्यानप-
रिहया जानाति सोऽपरमानादिदर्शयतीति । आचा० १ अ०
३ अ० ४ उ० ।

मत्थमगे उ भिक्खति । (सू० ४+)

शस्त्रम्-खड्गादिप्रहरणं शस्त्रं वा-धनुर्वेदायुर्वेदादिकं
प्राग्युपमर्दकारि नत् सुण्ठ सातगांरवग्गुडा एकं-क-
चन शिद्धन्ते उद्यमेन गृह्णन्ति, तच्च शिद्धन्ते सत् प्रा-
णिनां-जन्तूनां विनाशाय भवति । तथाहि-तत्रोपदि-
श्यते एवाविधमालीढप्रत्यालीढादिभिर्जिवा विद्यापादयितव्यं
स्थानं विधयं, तदुक्तम्-" मुष्टिणाऽऽच्छादयेत्क्षयं, मु-
ष्टौं दृष्टि निवेशयत् । हतं लक्ष्यं विजानीया-द्यादि मूर्धो न
कम्पते ॥१॥ " सूत्र० १ अ० ८ अ० । शस्त्रमिव शस्त्रम् । मृगा-
वादादिकं, प्राग्युपनापकारिन्त्वात्संपाम् । सूत्र० १ अ० ६ अ० ।
शास्त्र-न० । शिष्यते शिष्यते बोध्यतेऽनेनेति शास्त्रम् ।
विशे० । आ० म० । न० । सूत्र० ।

सामिज्जए तेण तहिं, व नेयमायावतो मत्थं ॥१३८॥

'शासु' अनृशिष्टौ, शास्यते क्षयमात्मा वाऽनेनास्मादस्मिन्निति
वा शास्त्रम्, शास्यते-कश्यते तदिति वा शास्त्रमिति गाथा-
र्थः । विशे० । श्रुते, आ० चू० १ अ० । जैनगमं, अष्ट०
२४ अष्ट० ।

तस्मान्मदैव धर्म्मार्थी, शास्त्रयत्नः प्रशस्यते ।

लोकं मोहान्धकारेऽस्मिन्, शास्त्रालोकः प्रवर्त्तकः ॥२२४॥
तस्माद्धर्मं विधानतः परानर्थभावात् सदैव-सर्वकालमेव
धर्म्मार्थी-धर्म्मभिलाषुकः शास्त्रयत्नः-शास्त्रादपरः प्रश-
स्यते-श्लाघ्यते । कुतः-यतः लोक-जयति मोह एवान्धका-
रस्तमो यत्र स तथा । तत्र शास्त्रालोकः-शास्त्रप्रकाशः प्र-
वर्त्तकः-प्रवर्त्तयिता परलोकक्रियासु ।

अथ शास्त्रमव स्तुवन्नाह-

पापामयौषधं शास्त्रं, शास्त्रं पुण्यनिबन्धनम् ।

चक्षुः सर्वत्रगं शास्त्रं, शास्त्रं सर्वार्थमाधनम् ॥ २२५ ॥

पापामयौषधं-पापव्याधिशमनीयं शास्त्रम्, तथा शास्त्रं
पुण्यानबन्धनम्-पवित्रकृत्यनिमित्तम् । चक्षुः-लोचने सर्वत्र-
सूदनवाद्गदावर्थं गच्छति यत्तत्सर्वत्रगं शास्त्रम् । शास्त्रं
सर्वार्थसाधनं-सर्वप्रयोजननिष्पत्तिहेतुः ।

ततः-

न यस्य भक्तिरेतस्मिन्-स्तस्य धर्मक्रियाऽपि हि ।

अन्धप्रज्ञाक्रियातुल्या, कर्मदोषादसत्फला ॥ २२६ ॥

न यस्य—धर्मार्थिना भक्तिर्वहुमानरूपा, एतस्मिन्-शास्त्रे तस्य धर्मक्रियाऽपि हि—देववन्दनादिरूपा, किं पुनरन्यरूपे-त्यपि हि शब्दार्थः, अन्धप्रज्ञाक्रियातुल्या अन्धस्यावला-कनकतं या प्रज्ञणक्रिया तत्तुल्या कर्मदोषात्तथाविधमो-हेत्यादसत्फला—अविद्यमानाभिप्रेतार्था संपद्यत इति ।

एतदपि कुतः ? यतः—

यः श्राद्धो मन्यते मान्या-नहंकारविवर्जितः ।

गुणरागी महाभाग-स्तस्य धर्मक्रिया परा ॥ २२७ ॥

यः श्राद्धः-सन्मार्गश्रद्धालुः, मन्यते-बहुमानविषयीकुरुते मान्यान्-देवतादीन्, अहंकारविजितो-मुक्ताभिमानः, अत एव गुणरागी-गुणानुरागवान् महाभागः-प्रशस्याच्चिन्त्यश-क्तिः, किमित्याह-तस्य-शास्त्रपरतन्त्रतया मान्यमन्तुः, धर्म-क्रिया-उक्तरूपा-परा प्रकृष्टेति ।

व्यतिरेकमाह-

यस्य त्वनादरः शास्त्रे, तस्य श्रद्धादयो गुणाः ।

उन्मत्तगुणतुल्यत्वा-अप्रशंसास्पदं सताम् ॥ २२८ ॥

यस्य त्वनादरः-अगौरवरूपः शास्त्रे तस्य श्रद्धादयः श्रद्धा-संबर्गनिर्वेदादयो गुणाः । किमित्याह-उन्मत्तगुणतुल्यत्वा-त्-तथाविधप्रहावशात् स्नान्मादपुरुषशौर्यौदार्यादिगुणसह-शत्वाच्च प्रशंसास्पदं-न श्लाघास्थानं सतां-विर्विकनार्तिमिति ।

एतदपि कथम् ? यतः—

मलिनस्य यथाऽत्यन्तं, जलं वस्त्रस्य शोधनम् ।

अन्तःकरणरत्नस्य, तथा शास्त्रं विदुर्बुधाः ॥ २२९ ॥

मलिनस्य-मलवतो यथाऽत्यन्तम्-अतीव जलं-पानीयम् वस्त्रस्य-प्रतीतरूपस्य शोधनं-शुद्धिहेतुः अन्तःकरण-रत्नस्य अन्तःकरणे-मनः, तद्वद्वत्तं, तस्य चिन्ता-रत्नादिभ्योऽप्यतिशायिनः, तथा शास्त्रं विदुः-जानते शोधनं बुधाः-बुद्धिमन्तः ।

अत एव—

शास्त्रे भक्तिर्जगद्वन्द्यै-मुंक्तेरुती परादिता ।

अत्रैवेयमतो न्याया-त्तत्प्राप्त्यासन्नभावतः ॥ २३० ॥

शास्त्रे भक्तिरुक्तरूपा जगद्वन्द्यैर्जगत्त्रयपुजनीयैस्तीर्थकृद्भि-मुंक्तेरुती-अवशीभूतमुक्तिर्यापत् समागमविधायिनी परा-प्रकृष्टा उदिता-निरूपिता । अत्रैव-शास्त्र एवयं भक्तिरतो मु-क्तिरुतिभावादेव हेताः न्याय्या-संगता । कुत इत्याह-तत्प्रा-प्त्यासन्नभावतः-मुक्तिप्राप्तेरासन्नभावात् । न हि मुक्तिप्राप्ते-रनासन्नः शास्त्रभक्तिमान् संपद्यते अतः शास्त्र एवयं न्यायेय-ति । यो० वि० "सुत्तं ति वा तंति ति वा गंधोत्ति वा पाठो ति वा सत्थं ति वा एगट्टा" । आ० चू० १ अ० । आचा० । शास्त्रम्यादीं प्रयोजनादि उपन्यसनीयम् । आ० म० १ अ० । (अत्रत्या व्याख्या 'आवस्मयतिज्जुत्ति' शब्दे द्वितीयभा-गे ४५६ पृष्ठे गता ।) ('मंगल' शब्दं षष्ठे भागे ५ पृष्ठे मङ्ग-लस्य शास्त्राङ्गता उक्ता ।)

स्वस्थ-त्रि० । स्वस्मिन् तिष्ठतीति स्वस्थः । अनाबाधितं, हा० ३२ अष्ट० ।

सार्थ-त्रि० । अर्थशुक्ले, वृ० ।

भंडीवहिलगभरवह-ओदरिया कप्पडियसत्थो ।

सार्थः पञ्चविधसलघया-भगडी-गन्त्री तदुपलक्षितः प्र-थमः सार्थः, वहिलकाः-कर्मवीसर्गबलीवर्षप्रभृतयः तदुप-लक्षितो द्वितीयः, भारवहाः-पोडलिकावाहकास्तेषां सार्थ-स्तृतीयः, ओदरिका नाम-यत्रागतास्तत्र रूपकादिकं प्र-क्षिप्य समुद्दिशन्ति समुद्दिशानन्तरं भूयोऽप्यप्रतो गच्छन्ति एष चतुर्थः, कार्पेटिका-भिक्षाचरान्तैः सह भिक्षां धे-मन्तो व्रजन्ति ते सार्थाः पञ्चमः । वृ० १ उ० ३ प्रक० । नि० चू० ।

स्वास्थ्य-न० । स्वस्थस्य भावः स्वास्थ्यम् । अनाबाधता-याम्, हा० ३२ अष्ट० । समाधौ, आ० म० १ अ० । हा० । आव० । स्था० ।

सत्थकोस-शस्त्रकोस-पुं० । शिरोवधादिशस्त्रसमुदाये, वृ० १ उ० ३ प्रक० । (अस्योपयोगवर्णने 'राइभोयण' शब्दे षष्ठभागे ५१७ पृष्ठे गतम् ।) कुरनखरदनादिभाजनं, हा० १ ध्रु० १३ अ० । शस्त्रकोशां नखरदच्छदनादिभाजनम् । विपा० १ ध्रु० १ अ० ।

सत्थगग्रहण-शस्त्रग्रहण-न० । शस्त्रं-खड्गादि तस्य ग्रहणं स्वीकरणम् । शस्त्रादिधारणे तेषां वधार्थं व्यापारणे, ग० २ आधि० ।

सत्थघायक-सार्थघातक-त्रि० । सार्थनाशकं, प्रश्न० ३ आध्र० द्वार ।

सत्थजत्त-शास्त्रयत्न-पुं० । शास्त्रे यत्नो यस्येति समासः । आ-गमं यतमानं, "पापामयौषधं शास्त्रं, शास्त्रं पुण्यनिबन्धनम् । चक्षुःसर्वत्रगं शास्त्रं, शास्त्रं सर्वार्थसाधनम् ॥१॥" ध० १ अधि० । सत्थजाय-शस्त्रजात-न० । आयुधविशेषं, आचा० २ ध्रु० १ चू० ३ अ० २ उ० ।

सत्थजुत्तिमय-शास्त्रयुक्तिशत-न० । शास्त्रस्य युक्तयः तेषां शतम् । अनेकागमरहस्यावबोधे, अष्ट० २६ अष्ट० ।

सत्थजोग-शास्त्रयोग-पुं० । शास्त्राङ्ग योगं, "यथाशक्त्यप्रमत्त-स्य, तीव्रश्रद्धावबोधतः । शास्त्रयोगस्त्वस्त्ररुद्धार्था-राधनादुप-दिश्यते ॥४॥" हा० १६ हा० । (अत्रत्या व्याख्या 'जोग' शब्दे चतुर्थभागे १६२७ पृष्ठे गता ।)

सत्थत्थवाहण-शास्त्रार्थवाहन-न० । आगमार्थविराधने प्रा-णानिपातादिरूपे, पञ्चा० १६ विव० ।

सत्थपत्थग-सार्थपञ्चक-न० । 'सत्थ' शब्दोक्तानां पञ्चानां सार्थानां पञ्चतय्याम्, नि० चू० १६ उ० ।

सत्थपत्थावगा-शास्त्रप्रस्तावना-स्त्री० । शास्त्रीयोपोद्घानं, स्था० १ डा० ।

सत्थपरिणामिय-शास्त्रपरिणामित-त्रि० । शास्त्रेण स्वकायप-रकायादिना निर्जीवीकृतं वर्णमन्धरमार्दिभिश्च परिणामि-तम् । सूत्र० २ ध्रु० १ अ० । वर्णादीनामन्यथाकरणेनाश्वस्ती-कृते, म० ७ श० १ उ० । कृतार्थिनवपर्यायं, म० ५ श० २ उ० ।

सत्थपरिष्ठा-शस्त्रपरिष्ठा-स्त्री०। शस्त्रं द्रव्यभावभेदादनेकविधं तस्य जीवशंसनहताः परिष्ठा-ज्ञानपूर्वकं प्रत्याख्यानं यत्रोच्यते सा शस्त्रपरिष्ठा । षट्जीवनिकायस्वरूपरक्षणोपायगर्भे आचाराङ्गस्य प्रथमश्रुतस्कन्धस्य प्रथमाध्ययने, स्था० ६ ठा० ३ उ। प्रश्न०। आचा०। आव०।

साम्प्रतमुद्देशार्थाधिकारः शस्त्रपरिष्ठाया अयम्—

जीवो ह्यकायपरू-वणा य तेसि बहे य बंधो ति ।

विरईए अहिगारो, सत्थपरिष्ठाए णायव्वो ॥ ३५ ॥

तत्र प्रथमोद्देशकं सामान्यन जीवास्तित्वं प्रतिपाद्यम्, शेषेषु षट्सु विशेषेण पृथिवीकायाद्यस्तित्वमिति सर्वेषां आवसाने बन्धविरतिप्रतिपादनमिति । एतच्चान्ते उपात्तत्वात्प्रत्येकमुद्देशार्थेषु योजनीयम् । प्रथमोद्देशकं जीवस्तद्वन्ध बन्धो विरतिश्चेत्येवमिति । तत्र शस्त्रपरिष्ठाति द्विपदं नाम । आचा० १ ध्रु० १ अ० १ उ० ।

सत्थवाह-सार्थवाह-पुं० । सार्थं वाहयतीति सार्थवाहः । नि० ध्रु० ६ उ०। सार्थनायके, प्रज्ञा० २० पद ५ द्वार । “गणिमं धरिमं मेज्जं, पारिच्छेज्जं च व्वजायं तु । धेत्तुं लाभत्थं, वच्चति जा अन्नदंसं तु ॥ १ ॥ निववहुमआ पालयो दीणाऽणाहाण वच्छला पंथ । सो सत्थवाहनामं, धणो व्वलाए समुव्वहइ ॥ २ ॥” एतच्चक्षणयुक्तं, अनु० ।

अथ यदुक्तमष्टौ सार्थवाहा आदियात्रिकाश्चति तदेतद् व्याख्यानयति—

पुराणसावगसम्म-दिट्ठि अहाभददाण सङ्के य ।

अणभिग्गहिए मिच्छे,अभिग्गहे अन्नतित्थी ये ॥६३३॥

पुराणः-पञ्चाकृतः १ धावकः-प्रतिपञ्चाणुप्रतः २, सम्यग्दृष्टिः चरितसदर्शनीयः ३, यथाभद्रकः-सामान्यतः दर्शनसाधुपक्षपाती ४, दानभाद्रः-प्रकृत्यैव दानरुचिमान् ५, अनभिगृहीतमिध्यादृष्टिः ६ अभिगृहीतमिध्यादृष्टिः ७ अन्यतीर्थिकः-एते त्रयोऽपि प्रतीताः, एवमष्टौ सार्थाधिपतयः, आदियात्रिका अप्येवमेवाष्टौ भक्ता भवन्ति । ध्रु० १ उ० ३ प्रक०। स्था०। कल्प०। नि० ध्रु०। आ० क०। रा०। आव०। ज्ञा०। यस्तु क्रयाणकजातं गृहीत्वा लोभाद्यमन्यदेशं व्रजन् सार्थं वाहयति योगक्षमचिन्तया पालयति स सार्थवाहः । ध्रु० १ उ० ३ प्रक० ।

सत्थविहान-सार्थविधान-न० । गणिमार्दिभेदाच्चतुर्विधसार्थभेदः, ध्रु०। तत्र गणिमं यदेकद्वयादिसंख्यया गणयित्वा दीयते यथा हरीतकीपूगफलादि, धरिमं-यत्तलायां धृत्वा दीयते-यथा अण्डशर्करादि, मेज्जं-यत्पलादिना सतिकादिना वा मीयते यथा श्रुतादिकं, पारिच्छेज्जं नाम-यच्चक्षुषा परीक्षयते यथा वस्त्ररत्नमौक्तिकादि । एतच्चतुर्विधमपि द्रव्यं भण्डी-सार्थादिषु प्रत्युपेक्षणीयं यथा द्रव्यक्षेत्रकालभावरपि सार्थः प्रत्युपेक्षणीयः । ध्रु० १ उ० ३ प्रक० ।

सत्थयुत्तणाय-शास्त्रोक्तन्याय-पुं० । अगमाभिहितनये, ज्ञा० २१ अष्ट० ।

सत्थभास-शास्त्राऽभ्यास-पुं० । शस्त्रयुद्धकलाभ्यासे, कल्प० १ अधि० ७ क्षण ।

सत्थसंवेदन-स्वार्थसंवेदन-न० । स्वं चार्थश्च स्वार्थं तयोः

संवेदनं स्वार्थसंवेदनम् । शब्दार्थज्ञानं, सम्म० २ कारुड ।

सत्थसच्च-स्वार्थसत्य-त्रि० । स्वस्य अर्थः स्वार्थः तस्मिन् सत्यः । स्वाभिमतस्थापनकुशले, अष्ट० १६ अष्ट० ।

सत्था-शास्तृ-त्रि० । अनुशासितरि, सूत्र० १ ध्रु० १ अ० १ उ०। आचा०। तीर्थकरे, नि० ध्रु० ११ उ० ।

सत्थाइ-शास्त्रादि-पुं०। शास्त्रप्रारम्भे, सूत्र० १ ध्रु० १ अ० १ उ०।

सत्थाईय-शास्त्रातीत-न०। शास्त्रादग्न्यादेरतीतमुत्तीर्णं शास्त्रातीतम् । औ० । शास्त्रमग्न्यादिकं तेनार्तातं प्रासुकीकृतं शास्त्रातीतम् । सूत्र० २ ध्रु० १ अ०। अग्न्यादिप्रासुकीकृते, म० ५ श० ३ उ०।

सत्था(त्थ)पारगय-शास्त्रपारगत-पुं० । चतुर्वेदादिशास्त्रपारगामिनि, अनु० ।

सत्थि-स्वस्ति-अव्य० । माङ्गल्ये, स्था० ४ ठा० २ उ० ।

सत्थिग-सार्थिक-पुं०। सार्थो विद्यते यस्येति व्युत्पत्त्या सार्थवाहे, ध्रु० १ उ० ३ प्रक० ।

स्वस्तिक-पुं०। तस्यैव(जिन) कल्पस्य वस्त्रधारणे पूर्वोत्तरकरणे, हस्ताभ्यां गृहीत्वा द्वे अपि बाहुशीर्षे यावत्प्राप्येते तद्यथा-दक्षिणेन हस्तेन वामं बाहुशीर्षं, वामेन दक्षिणेण च द्वयो-रपि कलाचिकयोर्हृदये यो विन्यासविशेषः स स्वस्तिकाकार इति कृत्वा स्वस्तिक इत्युच्यते । (ध्रु० ३ उ०।)

इत्येवंरूपे विन्यासविशेषे, प्रव० २६ द्वार । महाप्रह, कल्प० १ अधि० ६ क्षण । सू० प्र० ।

सत्थिवारसम-स्वस्तिद्वादश-त्रि० । स्वस्ति द्वादशं यत्र तत्स्वस्तिद्वादशम् । द्वादशसंख्यापूरकस्वस्तिघटिनसमुदाये, रा० ।

सत्थुत्तगुण-शास्त्राङ्गगुण-त्रि० । ग्रन्थोदितधर्मकं, पञ्चा० १४ विध० ।

सत्थोवरय-शस्त्रोपरत-त्रि० । शस्त्रात् द्रव्यभावभेदात्पुपरते, 'एत्थ सत्थोवरए' आचा० १ ध्रु० ३ अ० १ उ० ।

सत्थोवाडण-शस्त्रावपाटन-न० । शस्त्रेणावपाटनं विदारणमात्मनः । शस्त्रेण विदारणे, ज्ञा० १ ध्रु० १६ अ० । ('मरण' शब्दे षष्ठं भागे १०६ पृष्ठे अस्य व्याख्या ।)

सत्थोवाडिय-शस्त्रावपाटित-पुं० । खर्गादिना विदारिते, विपा० १ ध्रु० ६ अ० ।

सदंसण-सदर्शन-पुं० । सह दर्शनेन वर्त्तते इति सदर्शनः । अद्दधानं, नि० ध्रु० १ उ० । शोभनागमे, ज्ञा० ३ ज्ञा० ।

सदक्खिण-सदाक्षिण्य-पुं० । स्वकार्यपरिहारेण परकार्यकरणैकरसिकान्तःकरणे, प्रव० २३६ द्वार । प्रार्थनागम्भीरके गुणवच्छावके, ध्रु० १ अधि० ।

सदवच्चया-सदवाच्यता-स्त्री० । सच्चाऽवाच्यं च सदवाच्यं नयोर्भाषौ सदवाच्यते । अस्तित्वाद्यङ्गव्यत्ययोः, स्था० ।

सदस-सदस्-न० । सभायाम्, धो० १४ विध० ।

सदसत्-सदसत्त्व-न० । स्वपररूपाभ्यां विद्यमानाऽविद्यमानत्वं, न० ।

सदगुहाण-सदनुष्ठान-न० । सुन्दराऽनुष्ठाने, धो० ४ विध० । शोभनानुष्ठानं, ज्ञा० २३ ज्ञा० ।

सदा-सदा-अव्य० । सर्वस्मिन् काले, ध० २ अधि० । सर्व-
दा शब्दार्थे, सूत्र० १ ध्रु० ३ अ० १ उ० ।

सदागम-सदागम-पुं० । आसोपदेशे, पञ्चा० १ विव० ।

सदागमविसुद्ध-सदागमविशुद्ध-त्रि० । सदर्धप्रतिपादकागमः

सदागमस्तेन विशुद्धं निर्दोषम् । सदागमसम्पत्ते, षो० २ विव० ।
सदाजत-सदायत-त्रि० । अप्रमादिनि, आचा० १ ध्रु० ३ अ०
२ उ० ।

सदाजय-सदाजय-त्रि० । सदा सर्वकालं जयो येषु तानि
सदाजयानि । सर्वकालं जयन्तु, जी० ३ प्रति० ३ अधि० ।

सदाचार-सदाचार-पुं० । शोभनाचारे, षो० ५ विव० । सर्वो-
पकारप्रियवचनाकृतिमोचितस्नेहादिकायां सज्जनचंप्रायाम्,
यो० वि० ।

अथ सदाचारमाह—

लोकापवादभीरुत्वं, दीनाभ्युद्धरणाऽऽदरः ।

कृतज्ञता सुदाक्षिण्यं, सदाचारः प्रकीर्तितः ॥ १२६ ॥

लोकापवादभीरुत्वं—यतः कृतोऽपि लोकापवादात्स्मरणात्-
विशिष्यमाणाद् भीतभावः, दीनाभ्युद्धरणादरः—उपलक्षण-
त्वादीनानाधापकारप्रयत्नः, कृतज्ञता-परकृतोपकारपरिज्ञान-
म्, सुदाक्षिण्यं-गर्भगीर्धीरत्वेतसा निर्मत्सरस्य च प्रकृत्यैव
परकृत्याभियोगपरता । किमित्याह-सदाचारः-प्रागुपन्यस्यः
प्रकीर्तितः—प्रज्ञप्तः ।

तथा--

सर्वत्र निन्दासंत्यागो, वर्णवादश्च साधुषु ।

आपद्यदैर्न्यमत्यन्तं, तद्वत्संपदि नम्रता ॥ १२७ ॥

सर्वत्र-जघन्यमध्यमात्समजनेषु निन्दासंत्यागः--परिवादा-
पनादः, वर्णवादश्च-प्रशंसारूपः साधुषु-सदाचारेषु जनेषु, आ-
पद्यदैर्न्यमत्यन्तं-अदीनभावांऽत्यन्तम्-अतीव तद्वदापद्यदै-
भ्यवत्, संपदि-विभवसमागमे नम्रता औचित्येन नमनशीलता,
तथा--

प्रस्तावे मितभाषित्व-मविसंवादनं तथा ।

प्रतिपन्नक्रिया चेति, कुलधर्मानुपालनम् ॥ १२८ ॥

प्रस्तावे--भाषणावसरे उपलब्धं मितभाषित्वं--मितभाष-
णशीलता, अविसंवादनं-विसंवादेवतः स्ववचनस्याकरणं,
तथा प्रतिपन्नक्रिया चेति-प्रतिपन्नस्य-प्रनियमादः क्रिया-
निर्वाहणम् । इति पदसमाप्तौ, कुलधर्मानुपालनम्-अविरुद्ध
स्वकुलाचारानुवर्तनम् ।

असद्व्ययपरित्यागः, स्थाने चैतत्क्रिया सदा ।

प्रधानकार्ये निर्बन्धः, प्रमादस्य विवर्जनम् ॥ १२९ ॥

असद्व्ययपरित्यागः-असतः पुरुषार्थानुपयोगित्वेनासुन्दर-
स्य व्ययस्य-विरुद्धियोगरूपस्य परित्यागः स्थानं च-स्थाने
एव देवपूजनादावेतत्क्रिया-व्ययक्रिया सदा-सर्वकालं
प्रधानकार्ये--विशिष्टफलदायिनि प्रयोजने निर्बन्धः--
आग्रहः प्रमादस्य-मद्यमानादिरूपस्य विवर्जनम्-उज्ज्वलम् ।

लोकाचारानुवृत्तिश्च, सर्वत्रौचित्यपालनम् ।

प्रवृत्तिर्गर्हितं नेति, प्राणैः कण्ठगतैरपि ॥ १३० ॥

लोकाचारानुवृत्तिश्च-बहुजनरूढा विरंगधिल्लेकव्यवहारा-
नुपालनरूपा सर्वत्र-स्वपक्षे परपक्षे चौचित्यपालनं-समुच्चि-
नाचाररूपं प्रवृत्तिर्गर्हितं-कुत्सितं कुलदूषणादी न-नैवेति
प्राग्वत्, प्राणैरुच्छ्वासरूपैः कण्ठगतैरपि-गलस्थानप्राप्तैः किं
पुनः स्वभावस्थैरित्यपिशब्दार्थः । यो० वि० ।

सदाचारसंग-सदाचारमङ्ग-पुं० । सम्-शोभनम् आचार इहप-
रलोकाहिता प्रवृत्तियेषां न सदाचारास्तेः सह सङ्गः-सङ्गतिः ।
सज्जनैः सह सङ्गं, ध० । असत्सङ्गं हि सपदि शीलं विलीयते ।
यदाह-“यदि सत्संगतिरतो, भविष्यसि भविष्यसि । अथाऽ-
सज्जनगोष्ठीषु, पतिष्यसि पतिष्यसि ॥१॥” इति । तथा-“स-
ङ्गः सर्वात्मना त्याज्यः, स चैत् त्यक्तुं न शक्यते । स सङ्गिः
सह कर्तव्यः, सन्तः सङ्गस्य भेषजम् ॥ २ ॥ ” इति ।
ध० १ अधि० ।

सदार-स्वदार-पुं० । आत्मीयभार्यायाम्, पञ्चा० १ विव० ।

सदार-पुं० । सपत्नीके, उक्त० १४ अ० ।

सदारमंतभेय-स्वदारमन्त्रभेद-पुं० । स्वदागणां मन्त्रो विध-
म्भाषितं तस्य भेदः-अन्यकथनम् । ध० १० २ अधि० ।
स्वदागणां विध्वन्विशिष्टावस्थाभाषितस्यान्यस्मै कथने,
ध० २ अधि० । पञ्चा० । आ० । आ० ।

सदारसंतोष-स्वदारसन्तोष-पुं० । स्वदारैः सन्तोषः स्वदा-
रसन्तोषः । स्वदासन्तोषी, उपा० १ अ० ।

एयमिह-गुणेषु च, मदारसंतोष मो एत्थ ॥ ११५ ॥

स्वस्य-आत्मनः स्व वा आत्मिया दाराः स्वदाराः स्वकलत्रं
तैः संतोषः-संतुष्टिः मैथुनासवनं प्रति वेश्यादरगणवर्जनमिति
स्वदारसंतोषः स च चतुर्थानुवर्तमिति योजितमेव । इह च
प्रथमकवचनलोपः प्राकृतत्वात् 'मो' इति निपातः पादपूर-
णार्थः, अत्रेति चतुर्थानुवर्तं वर्जयतीत्युत्तरेण योग
इति गाथार्थः । पञ्चा० १ विव० । आत्मीयकलत्रान्यत्रच्छा-
निवृत्तौ, स्था० ५ ठा० १ उ० । “स्वकीयदारसन्तोषो, वर्जने
चान्ययोपिताम् । भ्रमणोपासकानां त-च्चतुर्थानुवर्तं मतम्
॥ १ ॥ ” ध० २ अधि० । ('आणंद' शब्दे द्वितीयभाग १०६
पृष्ठे व्याख्या गता ।) (अन्यातिचाराः 'परदारगमन' श-
ब्द पञ्चमभागे ५२७ पृष्ठे व्याख्याताः ।

एतद्विषये प्रथमा कथा—

“सख्योऽत्र गिरिनगरं, तिस्रः सख्यस्तोऽभवन् ।

उज्जयन्तं गता नन्तुं, गृहीतास्ता मल्लिलुचैः ॥ १ ॥

नीत्वा पारसकुलेऽथ, वेश्यानां द्विरेऽधमैः ।

आसंस्ताः प्रौढगणिका—स्तपुत्राः पितृभिः पुनः ॥ २ ॥

पालिता यौवने प्राप्ता-स्तत्रैवागुः पणायितुम् ।

तासां भाटिं ददुस्तंऽथ, स्वसंपत्त्या विभूषिताः ॥ ३ ॥

रात्रौ तन्मन्दिरे जग्मु—द्वौ रमाने स्वमातरम् ।

एकः सुभाषको रन्तुं, नैच्छत्पप्रच्छ किं तु ताम् ॥ ४ ॥

कुतः कथमिहायाता, सा स्वरूपं न्यरूपयत् ।

साऽवदत्ते वयं युष्म—त्पुत्राः शिष्टं तदन्यथाः ॥ ५ ॥

सर्वे वैराग्यमापन्ना—स्तदम्बाश्च प्रथमजुः ।

द्वितीया कथा—

धृष्टी हेमपुत्र श्रीदः, प्रियामुन्मुच्य गुर्विगीम् ।

दिगयात्रायां यथा पश्चा-ज्जायत स्म मुताऽऽहृता ॥ १ ॥

सदारमंतोम

स च व्ययहरद्याव—सावत् पुत्र्याप यौवनम् ।
 दत्ताऽन्यनगरं साऽस्ति, तत्रैयागाष्ट तत्पिता ॥ २ ॥
 विनशन् मा क्रयाणानी—त्यस्थादुर्षाः स तत्र च ।
 साऽसं संघाटतः पुत्र्या, न भवत्कमजाननाम् ॥ ३ ॥
 वर्षागत्र व्यतीतं च, धीदः म्चनगरं ययौ ।
 आनायिता सुता मात्रा, पितरं वीक्ष्य लज्जिता ॥ ४ ॥
 आत्मघातं व्यधानुपुत्री, पिता च व्रतमग्रहीत् ।

तृतीया कथा—

वेश्या कुबेरसेनाऽभूत्, मथुरायां तथाऽजनि ।
 अपत्ययुग्मं तन्व्यस्य, यौवनापहमित्यतः ॥ १ ॥
 कुबेरदत्त कुबेर-दत्ता नामाद्भुद्रया ।
 विभूष्य न्यस्य पेटायां, यमुनायां प्रवाहितम् ॥ २ ॥
 तन्व्य सौर्यपुंगव्याभ्यां, हृष्टकैकमुपाद्द ।
 तन्वोद्गाहते युग्मं, दारकाऽपि गतोऽन्यथा ॥ ३ ॥
 मथुरायां व्यधात्तत्र, स्वकीयां जननीं जनिम् ।
 दारिका तन्व्यसा दारा, धर्मं श्रुत्वाऽग्रहीद् व्रतम् ॥ ४ ॥
 साऽपि जातावाधक्षाना, तत्रैव विहरन्त्यगात् ।
 तस्या पव गृहं तस्थौ, तस्याः पुत्रोऽस्ति पुत्रजः ॥ ५ ॥
 बालं विलोक्य सा साध्वी, तान् बोधयितुमग्रवीत् ।
 भ्राताऽसि तनुजन्माऽसि, वरस्यावरजोऽसि च ।
 भ्रातृव्योऽसि पितृव्योऽसि, पुत्रपुत्रोऽसि चार्धक ! ।
 यश्च ते बालक ! पिता, स मे भवति सोदरः ॥ ७ ॥
 पिता पितामहो भर्ता, तनयः भवशुभोऽपि च ।
 या च बालक ! ते माता, सा मे माता पितामही ॥ ८ ॥
 भ्रातृजाया वधूः भवत्युः, सपत्नी च भवत्यहो ।
 इत्युक्त्वा ज्ञापयामास, स्वा कुबेराय मुद्रिकाम् ॥ ९ ॥
 तां दृष्ट्वा ज्ञापितं सर्वं, जज्ञे संवन्धावस्रवम् ।
 कुबेरदत्तः संवग—मासाद्य प्राज्ञजज्ञदा ॥ १० ॥
 कुबेरसेना भ्रात्राऽभू—दार्या च विहृताऽन्यतः । ”
 (एतानैहिकान् दोषान् ज्ञात्वा परस्त्रां परिहार्या ।)
 आ० क० ६ अ० ।

सदारमंतोमिय—स्वदारमन्तोपिक—पुं० । स्वदारैः सन्तोषः स्व
 दारमन्तोपः, स पव स्वदारमन्तोपिकः, स्वदारमन्तोपो वा
 स्वदारमन्तोपिः । चतुर्थोऽनुव्रत, उपा० १ अ० ।

सदाहिम्—सदाक्षिण्य—त्रि० । सह दाक्षिण्येन वसन्ते सदा-
 क्षिण्यः । दाक्षिण्यगुणशालिनि, दर्श० २ तत्त्व ।
 सदिव्य—सदिव्य—त्रि० । सह दिव्यैः सदिव्यम् । गन्धर्वनगरा-
 दिके दिव्योपद्रव, आत्र० ४ अ० ।

सदुवाय—सदुपाय—पुं० । उपायाभासपरिहारं, यो० वि० ।
 सदेव—सदेव—त्रि० । अर्हत्प्रतिमालक्षणं देवं, ध० २ अधि० ।
 सदेवसुरि—सदेवसुरि—पुं० । वटगच्छप्रथममूर्गं, ग० ३ अधि० ।
 सदेश—सदेश—पुं० । समानदेशजं, व्य० ३ उ० ।
 स्वदेश—पुं० । स्वावाप्तमण्डलं, पि० ।

सह—शब्द—पुं०। शब्दं—प्रतिपाद्यते वस्त्वनेनेति शब्दः । आ०
 म० १ अ० । शब्दयति—भाषत इति शब्दाविशेषः । सर्वत्र लव-
 रामचन्द्रं ॥ ८२ ॥ १७ ॥ इति वलापः प्रा० । शपोः सः ॥ ८२ ॥ १२६ ॥
 इति शक्य सः । प्रा० । भ्रात्रिन्द्रियप्राप्तानियतक्रमवर्णितमिति
 (द्वा० २६ द्वा० ।) ध्वनौ, वृश० १ अ० । रा० ।

एगं सहै । (सू० ४७) स्था० १ ठा० ।

वाचकं, स्था० ३ ठा० ३ उ० । उक्त० । पञ्चा० । औ० ।
 कालादिभेदेन ध्वनरर्थाभेदं प्रतिपद्यमाने शब्दे, यथा बभूव-
 भवति—भविष्यति—स मेरुगित्यादि । स्या० । शब्दनिक्षेपः
 नामस्थापनाद्भवभावभेदान् चतुर्धा शब्दः । तत्र नामस्थाप-
 ने सुगमं ।

द्रव्यनिक्षेपं दर्शयितुं निर्युक्कृतं गाथापञ्चाङ्गेनाह—

द्वयं सहपरिगम्यं, भावो उ गुणा य किन्ती य ॥ ३२३ ॥

द्रव्यं नोऽत्रागमतो व्यतिरिक्तं शब्दत्वेन यानि भाषाद्रव्याणि
 परिगतानि तानीह गृह्यन्ते, भावशब्दस्त्वागमतः शब्दे उपयु-
 क्तः, नोऽत्रागमतस्तु गुणाः अहिसादिलक्षणा यतोऽसौ हिमा-
 नृतादिधरतिलक्षणेः गुणैः श्लाघ्यते, कीर्तिश्च यथा भगवत
 एव चतुस्त्रिंशदतिशयाद्युपेतस्य स्नातिशयरूपसंपत्सम—
 न्वितस्येत्यर्हाभिति लोकं कृत्यातिरिति.

निर्युक्त्यनुगमादनन्तरं सूत्रानुगमं सूत्रं, तच्छब्दम्—

से भिक्खु वा भिक्खुणी वा मुहंगसहाणि वा नंदीसहाणि
 वा भल्लारीसहाणि वा अन्नयराणि वा तहप्पगाराणि वि-
 रूवरूवाइं सहाइं वितताइं कन्नसोयपडियाए नो अ-
 भिसंधारिजा गमणाए । से भिक्खु वा भिक्खुणी वा अ-
 हावेगइयाइं सहाइं सुणेइ, तं जहा—वीणासहाणि वा
 विपंचीसहाणि वा पिप्पी (बद्धी) सगसहाणि वा तूणयस-
 हाणि वा वणयमहाणि वा तुंबवीणियसहाणि वा ढंकुणसहा-
 इं अन्नयराइं तहप्पगाराइं विरूवरूवाइं सहाइं वितताइं क-
 णसोयपडियाए नो अभिसंधारिजा गमणाए । से
 भिक्खु वा भिक्खुणी वा अहावेगइयाइं सहाइं सुणेइ, तं
 जहा—तालसहाणि वा कंसतालसहाणि वा लत्तियमहाणि
 वा गांधियसहाणि वा किकिरियासहाणि वा अन्नयराणि
 तहप्पगाराइं विरूवरूवाइं सहाइं कणसोय० । से भिक्खु
 वा भिक्खुणी वा अहावेगइयाइं सहा० तं जहा—संखस-
 हाणि वा वेणुमहाणि वा वंससहाणि वा खरमुहिसहाणि वा
 पिरिपिरियामहाणि वा अन्नयराणि वा तहप्पगाराइं विरू-
 वरूवाइं सहाइं भुसिराइं कन्नसोय० (सू० १६८) से भिक्खु
 वा भिक्खुणी वा अहावेगइयाइं सहाइं सुणेइ, तं जहा—वप्पा-
 णि वा फलिहाणि वा० जाव मराणि वा सागराणि वा स-
 रमरपंतियाणि वा अन्नयराइं तहप्पगाराइं विरूवरूवाइं
 महाइं कन्नसोय० । से भिक्खु वा भिक्खुणी वा अहावे-
 गइयाइं सहा०, तं जहा—कच्छाणि वा रूमाणि वा गहणाणि
 वा वणाणि वा वणदुग्गाणि वा पव्वयाणि वा पव्वयदुग्गा-
 णि वा अन्न० ॥ अहा० तहप्पगाराइं गामाणि वा नग-
 राणि वा निगमाणि वा रायहाणाणि वा आसमपट्ट-
 णसंनिवेसाणि वा अन्नयराइं तहप्पगाराइं नो अभिसंधा-
 रिजा गमणाए । से भिक्खु० अहावेगइयाइं आरामाणि वा

उजाखाणि वा वखाणि वा वखसंडाणि वा देवकुलाणि वा सभाणि वा पवाणि वा अन्नयराइं तहप्पगाराइं सदाइं नो अभि० । से भिक्खु वा भिक्खुणी वा अहावेगइयाइं सदाइं अट्टाणि वा अट्टालयाणि वा चरियाणि वा दाराणि वा गोंपुराणि वा अन्नयराइं तहप्पगाराइं सदाइं नो अभिसंधारे० । से भिक्खु वा भिक्खुणी वा अहावेगइयाइं०, तं जहा-तियाणि वा चउक्काणि वा चच्चराणि वा चउम्महाणि वा अन्नयराइं वा तहप्पगाराइं सदाइं नो अभिसंधारे० । से भिक्खु वा भिक्खुणी वा अहावेगइयाइं०, तं जहा-महिसकरणट्टाणाणि वा वसभकरणट्टाणाणि वा अस्मकरणट्टाणाणि वा इत्थिकरणट्टाणाणि० जाव कविजलकरणट्टाणाणि वा अन्नयराइं वा तहप्पगाराइं नो अभिसंधारे० । से भिक्खु वा भिक्खुणी वा अहावेगइयाइं०, तं जहा-महिसजुद्धाणि वा० जाव कविजलजुद्धाणि वा अन्नयराइं वा तहप्पगाराइं नो अभिसंधारे० । से भिक्खु वा भिक्खुणी वा अहावेगइयाइं०, तं जहा-पुव्वजुहियट्टाणाणि वा इयजुहियट्टाणाणि, वा गयजुहियट्टाणाणि, अन्नयराइं वा तहप्पगाराइं नो अभिसंधारे० । से भिक्खु वा० जाव सुणेइ, तं जहा-अक्खाइयट्टाणाणि वा माणुम्माणियट्टाणाणि वा महता इयनट्टगीयवाइयतंतीतलतालतुडियपडुप्पवाइयट्टाणाणि वा अन्नयराइं तहप्पगाराइं सदाइं नो अभिसंधारे० । से भिक्खु वा भिक्खुणी वा० जाव सुणेइ, तं जहा-कलहाणि वा डिंवाणि वा डमराणि वा दो रजाणि वा वेरजाणि वा विरुद्धरजाणि वा अन्नयराइं वा तहप्पगाराइं सदाइं नो अभिसंधारे० । से भिक्खु वा भिक्खु० जाव सदाइं सुणेइ खुड्डियं दारियं परिभुत्तमंडियं अलंकियं निवुज्जमाणि पेहाए एगं वा पुरिमं वहाए नीणिज्जमाणं पेहाए अन्नयराणि वा तहप्पगाराइं नो अभिसंधारे० । से भिक्खु वा भिक्खुणी वा अन्नयराइं विरुवरूवाइं महोसवाइं एवं जाणेजा, तं जहा-बहुमगडाणि वा बहुरहाणि वा बहुमिलक्खुणि वा बहुपञ्चताणि वा अन्नयराइं वा तहप्पगाराइं विरुवरूवाइं महोसवाइं कन्नसोयपडियाए नो अभिसंधारिजा गमणाए । से भिक्खु वा भिक्खुणी वा अन्नयराइं विरुवरूवाइं महोसवाइं एवं जाणिजा, तं जहा-इत्थीणि वा पुरिसाणि वा थेराणि वा डहराणि वा मज्झिमाणि वा आभरणविभूसियाणि वा गायंताणि वा वायंताणि वा नचंताणि वा हसंताणि वा रमंताणि वा मोहंताणि वा विपुलं असणं पाणं खाइमं साइमं परिभुंजंताणि वा परिभायंताणि वा विच्छुड्डियमाणाणि वा विगोवयमाणाणि वा अन्नयराइं तहप्पगाराइं विरुवरूवाइं महोसवाइं कन्नसोयपडियाए नो अभिसंधारे० । से भिक्खु० इह-

लोइएहिं सदेहिं नो परलोइएहिं सदेहिं नो सुएहिं सदेहिं नो असुएहिं सदेहिं नो दिट्ठेहिं सदेहिं नो अदिट्ठेहिं सदेहिं नो कंतेहिं सदेहिं सज्जिजा नो गिज्झिजा नो मुज्झिजा नो अज्झोववज्जिजा, एयं खलु० जाव जएजासि ति वेमि । (सू० १७०)

स—पूर्वाधिकृतो भिक्खुर्यत्र विततततघनशुभिररूपाश्च-तुर्विधानानाद्यशब्दान् शृणुयात्, ततस्तच्छब्दप्रतिज्ञया नाभिसन्धारयेद्गमनाय न तदाकर्णेनाय गमनं कुर्यादित्यर्थः । तत्र विततं—सुदृक्कनन्वीभक्त्यादि, ततम्—वीणादिपञ्चीबन्दीसकादितन्त्रीयाद्यं, धाणादीनां च भेदस्तन्त्रीसंख्याताऽवसंयः, घने तु इस्ततालकंसालादिप्रतीतमेव, नवरं 'ललितिका'—कंश(सि)का गाहिका-भाण्डानां कक्षाहस्तगतानाद्यधिषेः किरिकिरिका-तेषामेव वंशादिकम्बिकातोद्यं, शुषिरं तु शब्दव्यवादीनि प्रतीतान्येव, नवरं खरमुही-ताहाडिका 'परिपरिय' लि-कालियकपुटावनडा वंशादिनलिका, इत्येष सूत्रचतुष्टयसमुदायार्थः ॥ किञ्च-स भिक्खुरथ कदाचिदेकतगन् कांश्चित् शब्दान् शृणुयात्, तद्यथा- 'वप्राणि वे' ति—वप्रः-के-वाग्स्तदादिर्वा, तर्ङ्गकाः शब्दा वप्रा एवोक्ताः, वप्रादिषु वा ध्वयगयादयो ये शब्दास्तच्छब्दप्रतिज्ञया वप्रादीन् गच्छेदित्येवं सर्वत्रायोज्यम् । अपिच-यावन्महिषयुज्जानीति पडपि सूत्राणि सुबोध्यानि । किञ्च-स भिक्खुर्यथमिति-इन्द्रं वधुवगादकं तत्स्थानं वेदिकादि, तत्र ध्वयगयादिशब्दध्वण्यप्रतिज्ञया न गच्छेत्, वधुवगवर्णेन वा यत्र क्रियत तत्र न गच्छेदिति, एवं इयगजयुथादिस्थानानि द्रष्टव्यानीति । तथा-स भिक्खुः आख्यायिकास्थानानि—कथानकस्थानानि, तथा 'मानोन्मानस्थानानि' माने-प्रत्यकारिः उन्माने-नाराचादि, यद्विधा-मानोन्मानमित्यन्वादीनां वगादिपरिज्ञा तत्स्थानानि तद्वर्णेनस्थानानि वा, तथा महा-न्नि च तानि आहतनृत्यगीतवार्दिप्रतन्त्रीतलतालश्रुति-तप्रत्युत्पन्नानि च तेषां स्थानानि-सभास्तद्वर्णनानि वा ध्वण्यप्रतिज्ञया नाभिसन्धारयेद्गमनायेति । किञ्च-कलहादि-वर्णेन तत्स्थानं वा ध्वण्यप्रतिज्ञया न गच्छेदिति । अपि च-स भिक्खुः कुल्लिकां—दार्तरिकां डिक्करिकां—मार्गडतालेक-तां बहुपरिचृतां 'गिबुज्जमाणि' ति-अध्वादिना नीयमानां तथैकं पुरुषं वधाय नीयमानं प्रच्याहमत्र किञ्चिच्छोष्यामीति ध्वण्यार्थे तत्र न गच्छेदिति । स भिक्खुर्यान्त्येव जानीयात्, महान्त्येतान्याध्वस्थानानि-पापोपादानस्थानानि वर्त्तन्ते, तद्यथा-बहुशकटानि बहुरथानि बहुम्लेच्छानि बहुप्रात्यान्तिकानि, इत्येवंप्रकाराणि स्थानानि ध्वण्यप्रतिज्ञया नाभिसन्धारयेद् गन्तुमिति । किञ्च-स भिक्खुर्महोन्म-वस्थानानि यान्येवंभूतानि जानीयात्, तद्यथा-स्त्रीपुरुष-स्थावरचालमध्यवयांस्येतानि भूयितानि गायनादिकाः क्रिया यत्र कुर्वन्ति तानि स्थानानि ध्वण्यच्छया न गच्छेदिति । इदानीं सर्वोपसंहारार्थमाह—स भिक्खुः—पट्टिका-मुष्मिकापायमीरुः ना—नेव एहलौकिकैः—मनुष्यादिकृतैः पारलौकिकैः—पारापतादिकृतैरिहकामुष्मिकैर्वा शब्दैः, तथा भ्रुतैरभ्रुतैर्वा, तथा स्वात्तादुपलब्धैरनुपलब्धैर्वा 'न सङ्गं कुर्यात्—न रागं गच्छेत् न गाद्दर्थं प्रतिपद्यत न तेषु सुखेत-

नाभ्युपपन्ना भवेत्, एतस्यस्य भिन्नोः सामान्यम् । शेषं पूर्व-
वत् । इह च सर्वथायं दोषः-अजितेन्द्रियत्वं स्वाध्यायादि-
हानी रागद्वेषसम्भव इति, एवमन्येऽपि दोषा पेंहिकामुष्मि-
कापायभूताः स्वधिया समालोच्यता इति । [चतुर्थसप्तैकका-
ध्ययनमादित एकादशं समाप्तम् ।] आचा० २२७०२ चू० ४३० ।
अत्र 'अपाह' शब्दार्थ इति पूर्वम् 'आगम' शब्द २ भागं
६५ पृष्ठ उक्तम् ।

अथेहापि किञ्चिद्व्यशेषमभिधीयते ।]-भवतु वा
सामान्यं तथापि तस्य स्वभेदभ्याऽर्थान्तरत्वे भिन्नं स्वभे-
दाध्यवसायो भ्रान्तिरेव । महान्यनान्ये समाना युक्ता-
स्तद्वतो नाम स्मुरनर्थान्तरत्वेऽपि सामान्यस्य सर्वमेव
विश्वमकं वस्तु परमार्थत इति । तत्र सामान्यप्रत्ययो
भ्रान्तिरेव न ह्यकवस्तुविषयः समानप्रत्ययः भेदप्रहणपुरः-
सरत्वात्तस्य भ्रान्तत्वे च सिद्धे निर्विषयत्वमपि सिद्धं स्वा-
कारार्पणन जनकस्य कस्यचिदर्थस्यालम्बनलक्षणस्य प्रा-
प्तस्याभावात् । अन्यथा वा निर्विषयत्वं, तथाहि-यत्रैव कृ-
तसमया ध्वनयस्स एव तेषामर्थो युक्तो नाम्योऽतिप्रसङ्गात् ।
नच क्वचिद्वस्तुन्येषां परमार्थतः समयः संभवतीति नि-
र्विषया ध्वनयः, प्रयोगः--यं यत्र भावतः कृतसमया न भ-
वन्ति न ते परमार्थतस्तमभिदधति यथा सास्नादिमिति पि-
रंशुऽवशब्दोऽकृतसमयः, न भवन्ति च भावतः कृतसमयाः
सर्वेस्मिन्वस्तुनि सर्वे ध्वनय इति व्यापकानुपलब्धिः,
कृतसमयत्वेनाभिधायकत्वस्य व्यापकत्वात्तस्य चहाभावः ।

[संकेता संभवसाधनाय स्वलक्षणार्थभेदेन

विकल्पपञ्चविधानम्]-

नचायमसिद्धो हेतुः । तथाहि-गृहीतसमये वस्तु श-
ब्दार्थत्वेन व्यवस्थाप्यमानं स्वलक्षणं वा व्यवस्थाप्येत, जा-
तिर्वा, तद्योगो वा, जातिमान्वा पदार्थः, बुद्धिर्वा आकारः इति
विकल्पाः । सर्वेष्वपि समयासंभावस्य युक्तं शब्दार्थत्वं तत्त्वतः,
सांभृतस्य तु शब्दार्थत्वस्य न निषेध इति न स्ववचनविरोधः
प्रतिज्ञायाः । एवं ह्यसौ स्यात्-स्वलक्षणार्थान् शब्देनाऽप्रति-
पाद्य न शक्यमशब्दार्थत्वमेवां प्रतिपादयितुं, तत्प्रतिपादयि-
षया च शब्देन स्वलक्षणार्थानुपदर्शयता शब्दार्थत्वमेवामभ्यु-
पेयं स्यात् । पुनश्च तदेव प्रतिज्ञया प्रतिपिद्धमिति स्ववचन-
व्याघातः ; नचासावभ्युपगम्यत इति । एतेन यदुक्तमुक्त्या-
नकरण-भाष्यकारण-“अवाचकत्वं शब्दानां प्रतिज्ञाहत्वा-
व्याघातः, [अ० २, आ० २ सू० ६७ न्यायवा०] इति, तदपि प्रत्युक्तं
भवति; नहि सर्वथा शब्दार्थोपवादेऽस्याभिः क्रियते । आ-
गोपालेभ्योऽपि प्रतीतत्वात्तस्य, किंतु-तास्विकत्वं धर्मः परै-
र्यस्तप्रारोप्यते तस्यैव निषेधो न तु धर्मिणः ।

[१ स्वलक्षणे संकेतासंभवसाधनम्]-

तत्र-स्वलक्षणं नाद्यत् समयः संभवति, शब्दस्य
समयो, हि व्यवहाराऽर्थं क्रियेत न व्यसनितया, तेन
यत्रैव संकृतव्यवहारकालव्यापकत्वमस्ति तत्रैव स व्यवह-
र्तुणां युक्तो नान्यत्र, न च स्वलक्षणस्य संकेतव्यवहारकाल-
व्यापकत्वमस्ति तस्मात् तत्र समयः संकेतव्यवहारका-
लाऽव्यापकत्वं च शाबलयादिव्यक्तीनां देशादि भेदेन
परस्परतोऽत्यन्तव्यावृत्ततयाऽनन्वयान्तरेकत्र कृतसमयस्य
पुंसोऽन्यैव्यवहारो न स्यादिति । तत्र समयोऽभावात्ता-

सिद्धता हेतोः । नचाप्यनैकान्तिकत्वं, व्याप्तिसिद्धेः,
तथाहि-यद्यगृहीतसंकेतमर्थं शब्दः प्रतिपादयेत्तदा गो-
शब्दोऽप्यर्थं प्रतिपादयेत्संकेतकरणार्थक्यं च स्यात्, त-
स्मादतिप्रसङ्गापत्तिर्बाधकं प्रमाणमिति कथं न व्याप्तिसि-
द्धिः ? अयमेव वा अकृतसमयत्वादिति हेतुराचार्यदिग्भागन
“न जातिशब्दो भेदानां बाधकः आनन्त्यात्” इत्यनेन निर्दिष्टः,
तथाहि-“आनन्त्याद्” इत्यनेन समयाऽसंभव एव दर्शितः ।
तेन यदुक्तमुद्योतकरणे-“यदि शब्दान्पक्षयसि तदा-‘आन-
न्त्याद्’ इत्यस्य वस्तुधर्मत्वाद् व्यधिकरणो हेतुः अथ भेदा
एव पक्षीक्रियन्ते तदा नान्वयी न व्यतिरेकी दृष्टान्तोऽस्ती-
त्यहेतुगनस्यम् ।” (अ० २ आ० २ सू० ६७ न्यायवा०) इति,
तत्प्रत्युक्तम् । यत्पुनः स एवाह-“यस्य निर्विशेषणाभेदाः
शब्दैरप्यभिधीयन्ते तस्यायं दोषः, अस्माकं तु सत्ताविशेष-
णानि द्रव्यगुणकर्माद्यभिधीयन्ते । तथा हि-यत्र यत्र सत्ता-
दिकं सामान्यं पश्यति तत्र तत्र सदादिशब्दं प्रयुक्ते एकमेव
च सत्तादिकं सामान्यम्, अतः सामान्योपलक्षितेषु भेदेषु
समयक्रियासंभवादकारणमानन्त्यम्” (अ० २ आ० २ सू० ६७
न्यायवा०) इति, असदेतत् ; यतो न सत्तादिकं वस्तुभूतं
सामान्यं तेषां भिन्नमभिन्नं वाऽस्तीति भवतु वा तत्तथा-
प्येकस्मिन्भेदेऽनेकसामान्यसंभवाद्माङ्ग्येण सदादिशब्दयो-
जनं न स्यात् । न च शब्देनानुपदर्श्य सत्तादिकं सामान्यं स-
त्तादिना भेदानुपलक्षयितुं समयकारः शक्युयात्, न चाकृ-
तसमयेषु सत्तादिषु शब्दप्रवृत्तिरस्तीति इतरेतराश्रयदोष-
प्रसङ्गः । अथापि स्यात्स्वयमेव प्रतिपत्ता व्यवहारोपलम्भा-
दन्वयव्यतिरेकाभ्यां सदादिशब्दः समयं प्रतिपद्यते, असद-
तत् अनन्तभेदावपयनि-शेषव्यवहारोपलम्भस्य कस्यचिदसं-
भवात् । एकदा सत्तादिमत्सु भेदेष्वनकृद्व्यवहारमुपलभ्या-
ऽदृष्टेष्वपि तज्जातीयेषु तान् शब्दान्-प्रतिपद्यते इति चेत्, न;
अदृष्टत्वात्, नह्यदृष्टवतीतादिभेदभिन्नेष्वनन्तेषु भेदेषु सम-
यः संभवत्यतिप्रसङ्गात् । विकल्पबुद्ध्या व्याह (हृत्य) तेषु
तत्प्रतिपत्त्याऽभ्युपगमे विकल्पसमारोपितार्थविषय एव श-
ब्दसंकेतः प्राप्तः । तथा हि-अतीतानागतयोः संवेदनासंज्ञि-
हितत्वात्तत्र विकल्पबुद्धिर्भवेत्तीति निर्विषयैव, तत्र भवन्तसमयः
कथं परमार्थवस्तुविषयो भवेदिति ? सपक्ष भाषास्त्रापि हेता-
र्विक्रमेति सिद्धं स्वलक्षणविषयत्वं शब्दानाम् । अथ स्थिरै-
करूपत्वादिमात्रादिभाषाणां देशादिभेदाभावात्, संकृत-
व्यवहारकालव्यापकत्वेन समयसंभवात्पक्षैकदेशाऽसिद्धता-
प्रकृतहेतोः, नैतत् ; हिमाचलादीनामप्यनेकारणप्रचयस्वभाव-
तया उद्यानन्तरापवर्गितया च नाशेषाद्यवपरिग्रहेण सम-
यकालपरिदृष्टस्वभावस्य व्यवहारकालानुयायित्वेन च समयः
संभवतीति नासिद्धता हेतोः । अत उक्त्यायं समयवैयर्थ्यं,
प्रसङ्गात् स्वलक्षणे समयः संभवति, अशक्यक्रियत्वाच्च न तत्र
समयः । तथाहि-उद्यानन्तरापवर्गिषु भावेषु समयः क्रिय-
माणः अनुत्पन्नेषु वा क्रियेत उत्पन्नेषु वा ?, न तावदनुत्पन्नेषु
परमार्थतः समयो युक्तः, असतः सर्वोपाख्यारहितस्याधार-
त्वानुपपत्तेः, अपारमार्थिकवस्तुजातेऽपि पुत्रादौ समय उप-
लभ्यत इति न दृष्टविरोधः, विकल्पनिर्मितार्थविषयत्वेन त-
स्याऽपारमार्थिकत्वात् । नाप्युत्पन्ने समयो युक्तः, तस्मिन्नु-
त्पन्नोत्पत्तौ तत्पूर्वके च शब्दभेदस्मरणे सति समयः संभव-

ति नान्यथा-अतिप्रसङ्गात्-शब्दभेदस्मरणकाले च चिरनिरुद्धं स्वलक्षणमिति । अजातवजातेऽपि कथं समयः समय-क्रियाकाले द्वयोरप्यसन्नित्वात् ? तथाहि-अनुभवावस्थायामपि तावत्कारणतया स्वलक्षणं क्षणिकं न सन्नित्तसत्ताकं भवति, किं पुनरनुभवोत्तरकालभाषिनामभेदाभोगस्मरणोत्पादकाले भविष्यति ? नापि तज्जातीयं तत्सामर्थ्यबलोपजाते समयक्रियाकालभाषिनिःक्षेपे समयः संभवति तस्याऽन्यत्वात् । यद्यपि समयक्रियाकाले सन्नित्तं क्षणान्तरमस्ति तथापि तत्र समयभोगाऽसंभवात् समयो युक्तः, न ह्यभ्युपलभ्य तन्नामस्मरणोपक्रमपूर्वकं समयं कुर्यात्स्वकालसन्नित्तिते गवादावाभोगाविपर्ययते 'अथः' इति समयं समयकृत्करोति । अथापि स्यात्सर्वेषां स्वलक्षणानां सादृश्यमस्ति तेनैक्यमध्यस्थस्य समयः करिष्यते । असेवेतु ; यतो विकल्पबुद्ध्याऽध्यारोपितं सादृश्यं, तस्य च ध्वनिभिः प्रतिपादने स्वलक्षणमवाच्यमेवेति न स्वलक्षणे समयः । नाऽपि शब्दस्वलक्षणस्य । तथाहि-स्वसमयकृतस्मृत्युपस्थापितमवनामभेदमर्थेन योजयति, नच स्मृतिर्भावतोऽनुभूतमवाभिलापमुपस्थापयितुं शक्नोति तस्य चिरनिरुद्धत्वात्, यं चोच्चारयति तस्य पूर्वमननुभूतत्वाच्च तत्र स्मृतिः, न चाविषयीकृतस्तथा समुत्थापयितुं शक्यः, अतः स्मृत्युपस्थापितमनुमंघीयमानं विकल्पनिर्निमित्तत्वं नास्वलक्षणमेवेति न स्वलक्षणत्वेऽस्य समयः । तस्माद्द्रव्यपदं स्वलक्षणमिति सिद्धम् । (सम्म०) नैयायिकास्तु-“ व्यक्त्याकृतिजानयस्तु पदार्थः (न्यायद० अ० २ आ० २ सू० ६५) इति, प्रतिपत्ताः । तत्र व्यक्त्यशब्देन द्रव्यगुणविशेषकर्माण्याभिधीयन्ते (सम्म० ।) (' गुणविसंसास्य ' शब्द तृतीयभाग ६४० पृष्ठेऽत्रत्या वक्रव्यवहारा गता)

तथा च सूत्रम्-“ आकृतिर्जातिलिङ्गाख्या ” (न्यायद० अ० २ आ० २ सू० ६७) इति । अस्य भाष्यम्-“ यथा जातिर्जातिलिङ्गानि च व्याख्यायन्ते तामाकृतिं विधात् सा च सत्त्वावयवानाम् । तदवयवानां च नियतो व्युहः ” (न्यायद० वात्स्या० भा० पृ० २२५) व्युहशब्देन संयोगविशेष उच्यते, नियतग्रहणेन कृत्रिमसंयोगानरासः, तत्र जातिलिङ्गानि प्राणवयवयोः शिरः-पाण्यादयः तैर्हि गोन्वादि-लक्षणा जातिलिङ्गयन्ते, आकृत्या तु कदाचित् साक्षाज्जाति-र्भ्यज्यते यदा शिरः-पाण्यादिसंज्ञशब्ददर्शनाद् गोन्वं व्यज्यते, कदाचित्ज्जातिलिङ्गानि यदा विषाणादिभिरवयवैः पृथक् पृथक् स्वावयवसंज्ञशब्दाभिव्यक्तिर्गोत्वादिर्भ्यज्यते, तेन जातेस्तांल्लङ्गानां च प्रख्यापिका भवत्याकृतिः । जातिशब्देनाभिधायिभिधान-प्रत्ययप्रसवनिमित्तं सामान्याख्यं वस्तुच्यते । तथा च सूत्रम्-“समानप्रत्ययप्रसवान्मिका जातिः” (न्यायद० अ० २ आ० २ सू० ६८) इति समानप्रत्ययोत्पत्तिकारणं जातिरित्यर्थः । तत्र व्यक्त्याकृत्योः एतेनैव स्वलक्षणस्य शब्दार्थस्वनिराकरणेन शब्दार्थत्वं निराकृतम् । तथाहि-यथा स्वलक्षणस्याकृतसमयत्वादशब्दार्थत्वं तथा तयोरपीति ' अकृतसमयत्वात् ' इत्यस्य हेतोर्नासिद्धिः, नाप्यनैकाभितकता । अपि च-व्यक्तिर्द्रव्य-गुणविशेष-कर्मलक्षणा, आकृतिश्च संयोगात्मिका, एते च द्रव्यादयः प्रतिषिद्धत्वाद् असन्तः कथं शब्दार्थतामुपयान्ति ?

(२-४ जाति-तद्योग-तद्वत्सु संकेतासंभवप्रदर्शनम्)- एवं स्वलक्षणवज्जाति-तद्योग-जातिमत्स्वर्वाप-जात्यादेर-सम्भवात्-समयासम्भवः । यथा च जातेस्तद्योगस्य च समवायस्यासम्भवस्तथा प्रागेव प्रतिपादितम्, जाति-तद्योगयोश्चाभावे तद्वतोऽप्यसम्भव एव तत्कृतत्वात् तद्वत्प्रदर्शस्य, तद्वत्तच्च स्वलक्षणत्वकत्वात् तत्पक्षभावी दोषः समान एव । (पदवाच्यविषयाणि वाज्रध्यायन व्याडि पाणिनीनां मतानि)- “जातिः पदार्थः” इति वाज्रध्यायनः । “द्रव्यम्” इति व्याडिः । “ उभयम् ” पाणिनिः । तद्व्यपेक्षेणैव निरस्तम् जानेरयोगाद् द्रव्यस्य च स्वलक्षणत्वकत्वात् तत्पक्षभाविदापानतिवृत्तः । (बुद्ध्याकारे समयसंभवसाधनम्)-

बुद्ध्याकारेऽपि न समयः सम्भवति, तस्य बुद्धिनाशत्वेन व्यवस्थितत्वाद् नासौ तद्बुद्धिस्वरूपवत् प्रतिपाद्यमर्थं बुद्ध्यन्तरं वाऽनुगच्छति; ततश्च संकेत-व्यवहारकालाव्यापकत्वात् स्वलक्षणवत् कथं तत्रापि समयः ? भवतु वा तस्य व्यवहारकालान्वयस्तथापि न तत्र समयो व्यवहर्तृणां युक्तः । तथाहि-“अपि नामेतः शब्दार्थक्रियार्थी पुमानर्थक्रियात्तमानार्थान् विज्ञाय प्रवर्तिष्यते” इति मन्यमानैर्व्यवहर्तृभिर्भिधायिका ध्वनयो नियोज्यन्ते न व्यसनितया; न चास्मीविकल्पो बुद्ध्याकारोऽभिप्रतशीताऽपनोदादिकार्यं तदर्थिनः सम्पादयितुमलम् तदनुभवात्पत्तावपि तदभावात्, तेन तत्रापि समयभावाच्चासिद्धः ' अकृतसमयत्वात् ' इति हेतुः ।

(' असत्यार्थादयः शब्दार्थाः ' इति वादिनां पक्षसप्तके निरूपयितव्ये प्रथमम् असत्यर्थवादिमतम्)-

अथ असत्यार्थादयोऽपरे शब्दार्थाः सन्ति, ततश्च तत्र समयसम्भवाद्सिद्धतैव हेतोः । तथाहि-“ असत्यर्थः ” इति यद्वत्प्रतीयते तद्वत् सर्वशब्दानामभिधेयं न विशेषः, यथैव ह्यपूर्वे-देवतादिशब्दा नार्थाकारं विशेषं बुद्धिषु सन्निवश्यन्ति कथलं तत्रैतावत् प्रतीयते-‘ सन्ति केऽप्यर्थोः येष्वपूर्वादयः शब्दाः प्रयुज्यन्ते ’ तथा दृष्टार्थेष्वपि गवादिशब्देष्वेतत् तुल्यम्, यतस्तैर्भ्याऽप्येवं प्रतीतिरुपजायते-‘ अस्ति कोऽप्यर्थो यो गवादिशब्दाभिधेयो गोन्वादिः ’ यस्तु तत्राकारविशेषपरिग्रहः कर्पाश्चिदुपजायते स तेषां सिद्धान्तबलात् ; न तु शब्दात् ।

(समुदायार्थवादिमतम्)-

अपरे “ ब्राह्मणादिशब्दैस्तपो-जाति-भुनादिसमुदायो विना विकल्प-समुदायाभ्यामभिधीयते, यथा वनादिशब्दैर्धवादयः ” इत्याहुः । तथाहि-‘ धनम् ’ इत्युक्ते ' धना (वा वा) खदिरो वा ' इति न विकल्पेन प्रतीतिरुपजायते, नापि ' धवश्च खदिरोश्च ' इति समुच्चयेन; अपि तु-सामस्त्येन प्रतीयन्ते धवादयः तथा ' ब्राह्मणः ' इत्युक्ते ' तपो वा जानिर्वा भुने वा ' ' तपश्च जातिश्च धुने च ' न प्रतिपत्तिर्भवति; अपि तु-साकल्येन सम्बन्धन्तरव्यवच्छिन्नास्तपःप्रभृतयः संहताः प्रतीयन्ते इति । बहुध्वनियनैकसमुदायभेदावधारणं विकल्पः, एकत्र युगपदासम्बन्धमानस्य नियतस्यैकस्य (तस्यानैकस्य) स्वरूपभेदावधारणं समुच्चयः, तद्व्यतिरेकेणात्र प्रतिपत्तिलोकप्रतीतिश्च ।

[असत्यसंबन्धपदार्थवादिमतम्]-

अपरे “ द्रव्यार्थादिभर्गनर्धारितरूपैः सम्बन्धो द्रव्या-

दीनां स शब्दार्थः, स च सम्बन्धिनां शब्दार्थत्वेनासत्यत्वा-
दसत्यः इत्युच्यते । यद्वा-तपः-भृतादीनां मेचकवर्णवर्षैक्येन
भासनादेषामेव परस्परमसत्यः संसर्गः ” । तथा हि-एते
प्रत्येकं समुद्रिता वा न खन रूपणोपलभ्यन्ते किंत्वलातच-
क्रवर्षां समूहः स्वरूपमुन्क्रम्यावभासत इति ।

[असत्योपाधिसत्यपदार्थवादिमतम्]—

अन्ये त्वाहुः—“यद् असत्योपाधि सत्यं स शब्दार्थः” इति ।
तत्र स (?) शब्दार्थत्वेनाऽसत्या उपाधयो विशया वलयाऽ-
ङ्गुलीयकादयो यस्य सत्यस्य सर्वभदानुयायिनः सुवर्णादि-
सामान्यात्मनस्तत् सत्यमसत्योपाधि शब्दप्रवृत्तिनिमित्तम-
भिधेयम् ।

[अभिजल्पपदार्थवादिमतम्]—

अन्ये तु ब्रुवन्त—“शब्द पर्याभिजल्पन्वमागतः शब्दार्थः ”
इति स आभिजल्पः ‘शब्द पर्यार्थः’ इत्येवं शब्देऽर्थस्य
निवेशनम् ‘सोऽयम्’ इत्यभिसम्बन्धः, तस्माद् यदा
शब्दस्यार्थेन सहैकीकृतं रूपं भवति तं स्वीकृतार्थाकारं
शब्दमभिजल्पमिन्याहुः ।

(६ बुद्धारूढाकारपदार्थवादिमतम्)—

अन्ये तु—“बुद्धारूढमेवाकारं बाह्यवस्तुविषयं बाह्यवस्तु-
तया गृहीतं बुद्धिरूपत्वेनावभाषितं शब्दार्थम् ” आहुः ।
तथाहि-यावद् बुद्धिरूपमर्थेष्वप्रत्यस्तं ‘बुद्धिरूपमेव’ इति
तत्त्वभाषनया गृह्यन्त तावत् तस्य शब्दार्थत्वं नावसीयते त-
त्र क्रियाविशेषसम्बन्धाभावात्, न हि ‘गामानय’ ‘दधि
खाद्’ इत्यादिका क्रियास्तादृश बुद्धिरूपे सम्भवन्ति, क्रि-
यायोगसम्बन्धी चार्थः शब्दैरभिधीयते, अतो बुद्धिरूपत-
या गृहीताऽसौ न शब्दार्थः; यदा तु बाह्य वस्तुनि प्रत्यस्तां
भवन्ति तदा तस्मिन् प्रतिपत्ता बाह्यतया विपर्यस्तः क्रिया-
साधनसामर्थ्यं तस्य मन्यत इति भवति शब्दार्थः । ननु चा-
पाहयादिपक्षादस्य को विशेषः ? तथाहि—अपाहयादिनाऽ-
पि बुद्ध्याकारो बाह्यरूपतया गृहीतः शब्दार्थ इतीष्यत एव-
यथाक्रम—“तद्रूपारोपमन्यान्व-व्यावृत्त्याधिगतैः पुनः। शब्दा-
र्थोऽर्थः स एवाति, वचनेन विरुध्यते ” ॥२॥ इति, नैतदस्ति;
अयं हि बुद्ध्याकारवादी बाह्य वस्तुन्यभ्रान्तं सविषयं द्रव्या-
बु पारमार्थिकेष्वध्यस्तं बुद्ध्याकारं परमार्थतः शब्दार्थमि-
च्छति न पुनरा (न तु निरा) लभ्यते भिन्नत्वभेदाध्यवसा-
येन प्रवृत्तेर्भ्रान्तमितरेतरभेदनिबन्धनप्रभ्युपैति; यदा तु य-
थाऽस्माभिरुच्यते—“स सर्वो (सर्वो) मिथ्याभासोऽय-मर्थ
इतीष्यत एव यथाक्रमेण (मर्थेष्वेका) त्मकप्रहः । इतरे-
तरभेदाऽस्य, बीजं संज्ञा यदर्थिका ” ॥ इति तदा सिद्धसा-
ध्वता । यद् वक्ष्यति “ इतरतरभेदाऽस्य बीजं चत् पक्ष एव
नः ” ॥ (तत्त्वसं० का० ६०४) इति । न चापाहयादिना पर-
मार्थतः किञ्चिद् वाच्यं बुद्ध्याकारोऽन्यो वा शब्दानामिष्य-
ते । तथाहि—यदेव शब्दं प्रत्ययऽध्यवसीयमानतया प्रति-
मासते स शब्दार्थः, न च बुद्ध्याकारः शब्दप्रत्ययेमाध्यव-
सीयते किं तर्हि ? बाह्यमवार्थक्रियाकारि वस्तु; न चापि
तेन बाह्यं परमार्थतोऽध्यवसीयते, यथातत्त्वमनध्यवसायाद्
यथाध्यवसायमनस्वात् अतः समारोपित एव शब्दार्थः ।
यच्च समारोपितं तच्च किञ्चिद् भावतोऽभिधीयते शब्दैः ।
यत् पुनरुक्तम्—‘शब्दार्थोऽर्थः स एवाति’ तत् समारोपि—

तमेवार्थमभिसन्धाय, बुद्ध्याकारवादिना तु बुद्ध्याकारः पर-
मार्थतो वाच्य इष्यत इति महान् विशेषः ।

(७ प्रतिभापदार्थवादिमतम्)—

अन्ये त्वाहुः—“अभ्यासात् प्रतिभाहेतुः शब्दः न तु बाह्या-
र्थप्रत्यायकः” इति । शब्दस्य क्वचिद् विषये पुनः पुनः प्रवृ-
त्तिदर्शनमभ्यासः, नियतसाधनावच्छिन्नाक्रियाप्रतिपत्त्यनुक्-
ला प्रज्ञा प्रतिभा सा प्रयोगदर्शनावृत्तिसहितेन शब्देन जन्य-
ने, प्रतिवाक्यं प्रतिपुरुषं च सा भिद्यते; यथैव ह्यङ्गुशादि-
घानादयो हस्यादीनामर्थप्रतिपत्तौ क्रियमाणायां प्रतिभाहे-
तवो भवन्ति तथा शब्दार्थ- (सर्वेऽर्थ) वत्त्वसंमता वृत्तादयः
शब्दा यथाभ्यासे प्रतिभामात्रोपसंहारहेतवो भवन्ति न त्वर्थे
साक्षात् प्रतिपाद्यन्ति; अन्यथा हि कथं परस्परव्याहताः
प्रवचनभेदा उत्पाद्यकथाप्रबन्धाश्च स्वविकल्पोपरचितपदा-
र्थभेदघातकाः स्युरिति ?,

(प्रागुक्ते पक्षसप्तके प्रतिविधातव्ये प्रथमम्
अस्यर्थवादिमतनिरसनम्)—

अत्र प्रतिविधति-यद्यस्यर्थः पूर्वोदितस्वलक्षणादिस्वभाव
इष्यते तदा पूर्वोदितदोषप्रसङ्गः । किञ्च-अनिर्धारितविशेष-
रूपत्वादस्यर्थस्य तस्मिन् कवले शब्दैः प्रतिपाद्यमानं ‘गौः’
‘गवयः’ ‘गजः’ इत्यादिभेदेन व्यवहारो न स्यात्, तस्य श-
ब्दैरप्रतिपादितत्वात् । न च गोशब्दात् गोत्वविशिष्टस्यार्थस्य
सत्तामात्रस्य शाबलेयत्वादिभेदरहितस्य प्रतीतिभेदेन व्यव-
हारो भविष्यतीति प्रतिपाद्यितुं शक्यम्, अभ्युपगमविरो-
धान्-गोशब्दादस्यर्थमात्रपरित्यागेन गवादिविशेषस्य प्रति-
पत्त्यभ्युपगमात् । अथ विषाखादेर्विशेषस्य गोशब्दात्प्रतीति-
रस्यर्थवान्त्वत्वं शब्दस्याभिप्रेतम्; नन्वेवं यदा गोत्वादिना
विशिष्टमर्थमात्रमुच्यते इति मतं तदा तद्वतोऽर्थस्याभिधा-
नमङ्गीकृतं स्यात्, तत्र च जातस्तत्समवास्य च निषेधात्
तद्वतोऽर्थस्यासम्भव इति पूर्वोक्ते दोषः । किञ्च-तद्वतोऽर्थ-
स्य स्वलक्षणात्मकत्वाद्दशक्यसमयन्वमव्यवहार्यत्वमस्पष्टा-
वभासप्रसङ्गश्च पूर्ववदापद्यत एव; स्वलक्षणाद्व्यतिरेकणा-
न्योऽस्यर्थो निरूप्यमाणो न बुद्धौ प्रतिभातीत्यस्यासत्त्वमेव ।

[२ समुदायपदार्थवादिमतनिरसनम्]—

समुदायभिधानपक्षे तु जातभेदानां च तपःप्रभृतीनामभि-
धानमङ्गीकृतमिति प्रत्येकामिधानपक्षभाविनां दोषाः सर्वे
युगपत् प्राप्नुवन्तीति न तत्पक्षाभ्युपगमोऽपि श्रेयान् ।

[३-४ असत्यसंबन्ध-असत्योपाधिसत्यपदार्थवादिमत-
निरसनम्]—

‘असत्यसंबन्ध’-‘असत्योपाधिसत्य’ इति पक्षद्वये च संयोग-
समवायलक्षणास्य सम्बन्धस्य निविद्धत्वात् सामान्यस्य च
त्रिगुणात्मकस्य सत्यस्याव्यतिरिक्तस्य, व्यतिरिक्तस्याप्यस-
म्भवात् नासत्यः संयोगः । नाप्यसत्योपाधि सामान्यं शब्द-
वाच्यं सम्भवति ।

(५-६ अभिजल्प-बुद्धारूढाकारपदार्थवादिमतद्वयनिरस-
नम्)—

अभिजल्पपक्षेऽपि यद् शब्दस्य कश्चिदर्थः सम्भवेत् तदा ते-
न सहैकीकरणं भवेदापि, स्वलक्षणादिस्वरूपस्य च शब्दार्थ-
स्यासम्भवः प्राक् प्रदर्शित इति कथं तेनैकीकरणम् ? अपि

चायमभिज्ञत्वां बुद्धिश्च एव । तथाहि-बाह्यार्थयोः(बाह्ययोः) शब्दार्थयोर्भिन्नप्रियप्राज्ञत्वादिभ्यां भेदस्य सिद्धेस्तयोरैक्या-पादनं परमार्थतोऽयुक्तमिति बुद्धिश्चयेरेव शब्दार्थयोरेकबु-द्धिगतत्वादेकीकरणं युक्तम् । तथाहि-उपगृहीताभिधेयाकार-निरोभूनशब्दस्वभावो बुद्धौ विपरिवर्तमानः शब्दात्मा स्व-रूपानुगतमर्थमभिभागनास्तः सन्नियन्तयन्नाभिज्ञत्वं उच्यते ; न च बुद्धेरात्मगत एवाकारो युक्तो न बाह्यः, तस्यैकान्तेन परस्परं विविक्तस्वभावत्वात् ; ततश्च बुद्धिशब्दार्थपक्षादन-न्तरोक्तादस्य न कश्चिद् भेदः, उभयत्रापि बौद्ध एवार्थः । ए-तावन्मात्रं तु भिद्यते-‘शब्दार्थोवेकीकृतौ’ इति । दोषस्तु स-मान एव-‘ज्ञानादव्यतिरिक्तं च कथमर्थान्तरं भवेत् ?’ इति ।

(७ प्रतिभापदार्थवादिमतनिरसनम्)—

अतिभापके तु यदि सा परमार्थतो बाह्यार्थविषया तद्वैकत्र-चस्तुनि शब्दादौ विरुद्धसमयावस्थायिनां विचित्राः प्रतिभा-न प्राप्नुवन्ति, एकस्यानकस्वभावासम्भवात् । अथ निर्विषया-तदार्थं प्रवृत्ति-प्रतिपत्ती न प्राप्नुतः, अतद्विषयत्वाच्छब्दस्य । अथ स्वप्रतिभासो(सं)ऽनर्थेऽर्थाध्यवसायेन भ्रान्त्या ते प्रवृ-त्ती-प्रतिपत्ती भवतस्तदा भ्रान्तः शब्दार्थः प्राप्नोति, तस्याश्च-र्वाजं वक्तव्यम् ; अन्यथा सा सर्वत्र सर्वदा भवेत् । यदि पु-नर्भाषानां परस्परतो भेद एव र्वाजमस्यास्तदाऽसम्पन्न एव-समर्थितः स्यादिति सिद्धसाध्यता । किञ्च-सर्वमेतत् स्वल-क्षणैकं शब्दविषयत्वेनाभ्युपगम्यमानं क्षणिकम् अक्षणिकं-वेति ? आद्यपक्षे सङ्गतकालदृश्यस्य व्यवहारकालानन्वयात्-तत्र समयः सप्रयोजनः । अक्षणिकपक्षे च “नाकमात् क्रमि-णो भावः” इति शब्दार्थविषयस्य क्रमिज्ञानस्याभावप्रसङ्गः ।

(विवक्षापदार्थवादिमतमुल्लिख्य तन्निरसनम्)—

अन्ये त्वाहुः-“ अर्थविवक्षां शब्दोऽनुमापयति ” इति । यथाहुः-“ अनुमानं विवक्षायाः शब्दादन्यत्र विद्यते ” इति । अत्रापि यदि परमार्थतो विवक्षा पारमार्थिकशब्दार्थविषय-भ्यते तदसिद्धम्, स्वलक्षणैः शब्दार्थस्य कस्यचिदसम्भ-वात् ; अतो न कश्चिदर्थे परमार्थे विवक्षाऽस्ति, अन्वयिनोऽ-र्थस्याभावात् । नापि तत्प्रतिपादकः शब्दः सम्भवति । यदा-ह-“ क वा धृतिः ” [तत्त्वसं० का० ६०७] इति । न च-विवक्षायां प्रतिपाद्यां शब्दाद् बहिरर्थे प्रवृत्तिः प्राप्नोति, तस्यांप्रतिपत्त्या अर्थान्तरवत् । न च विवक्षापरिवर्तिनो-बाह्यस्य च सारूप्यादप्रतिरेऽपि तत्र ततः प्रवृत्तिर्यमलकवत्, सर्वदा बाह्य प्रवृत्तरयोगात् कदाचिद् विवक्षापरिवर्तिन्यपि-प्रतिरे प्रवृत्तिप्रसङ्गयमलकयोरिव । अथ परमार्थतः स्वप्रति-भासानुभवऽपि वक्तव्यमध्यवसायो भवति ‘ मयाऽसौ बाह्य-एवार्थः प्रतिपाद्यते ’ भानुरत्येवमध्यवसायः ‘ मयायं बाह्य-मेव प्रतिपाद्यति ’ इति; अतस्तेमिरिकद्वयद्विचित्रदर्शनवदर्थं-शाब्दो व्यवहार इति । यद्यथमस्मत्पक्ष एव समाश्रित इति-कथं न सिद्धसाध्यता ? शब्दस्तु लिङ्गभूतो विवक्षामनुमाप-यतीत्यभ्युपगम्यत एव यथा धूमोऽग्निम् ।

[वैभाषिकमते निर्दिश्य तन्निरसनम्]—

एतेन वैभाषिकोऽपि शब्दविषयं नामाख्यमर्थविवक्षारूपं वि-प्रयुक्तं संस्कारमिच्छन्निरस्तः । तथाहि-तस्मादि यदि-क्षणिकं तदाऽन्वयायोगः । अक्षणिकत्वे क्रमिज्ञानानुपपत्तिः, बाह्य च प्रवृत्त्यभावः; सारूप्यात् प्रवृत्तौ न सर्वदा बाह्य एव

प्रवृत्तिः । “ अशक्यसमयो ह्यात्मा, नामाखीनामनन्यभाक् ।-तेषामतो न चान्यत्वं, कथञ्चिदुपपद्यते ” ॥१॥ इत्यादेः सर्वस्य-समानत्वात् । तद्वचम्-‘ अशक्यसमयत्वात् ’ इत्यस्य हेतो-र्नासिद्धता । नाप्यनैकान्तिकत्वे-विरुद्धत्वे । तत् सिद्धम्-अपोहकृच्छब्द इति ।

[‘निषेधमात्रमेव अग्न्यापोहः’ इति मत्वा कौमारिलकृता-नामाक्षपाणामुपस्थासः]—

अत्र परो निषेधमात्रमेव किलान्यापोहोऽभिप्रेत इति मन्य-मानः प्रतिज्ञायाः प्रतीत्यादिविरोधमुक्त्वावयन्नाह-

“ नन्वग्न्यापोहकृच्छब्दो, युष्मत्पक्षे नु वर्णितः ।-निषेधमात्रं नैवेह, प्रतिभासैव [संऽव] गम्यते ” ॥

[तत्त्वसं० का० ६१०]

“ किन्तु गौरीवयो हस्ती, वृक्ष इत्यादिशब्दतः ।-विधिरूपावसायेन, मतिः शाब्दी प्रवर्तते ॥”

[तत्त्वसं० का० ६११]

“ यदि गौरित्ययं शब्दः, समर्थोऽग्न्यनिवर्तने ।

जनका गवि गोबुद्धे-मृग्यतामपरो ध्वनिः ॥”

[भामहलं० परि० ६ श्लो० १७]

“ ननु ज्ञानफलाः शब्दा, न चैकस्य फलद्वयम् ।

अपवाद-विधिज्ञानं, फलमेकस्य वः कथम् ? ॥

[भामहलं० परि० ६ श्लो० १८]

“ प्रागगौरिति विज्ञानं, गोशब्दधाविणो भवेत् ।

येनागोः प्रतिषेधाय, प्रवृत्ता गौरिति ध्वनिः ” ॥

[भामहलं० परि० ६ श्लो० १९]

यदि गोशब्दोऽग्न्यव्यवच्छेदप्रतिपादनपरस्तदा तस्य तत्रैव-चरितार्थत्वात् साक्षादिमति पदार्थे गोशब्दात् प्रतीतिर्न-प्राप्नोति, ततश्च साक्षादिमत्पदार्थविषयाया गोबुद्धेर्जनकोऽ-न्या ध्वनिरन्वेषणीयः । अर्थेकनैव गोशब्देन बुद्धिद्वयस्य-जन्यमानत्वात्परो ध्वनिमृग्यः, नैकस्य विधिधारिणः प्रति-षेधकारिणो वा शब्दस्य युगपद्विज्ञानद्वयलक्षणं फलमुपल-भ्यते, नापि परस्परविरुद्धमपवादविधिज्ञानं फले युक्तम्, यदि-च गोशब्देनागोनिवृत्तिर्मुच्यतः प्रतिपाद्यते तदा गोशब्द-व्यग्नानन्तरं प्रथमम् ‘ अगोः ’ इत्येवाश्रातुः प्रतिपत्तिर्भवेत् । यत्रैव ह्यव्यवधानेन शब्दात् प्रत्यय उपजायते स एव शाब्दे-ऽर्थः; न चाव्यवधानेनागोव्यवच्छेदे मतिः, अतो गोबुद्धेः अनु-त्पत्तिप्रसङ्गात् प्रथमतरमगोप्रतीतिप्रसङ्गाच्च नापोहः शब्दा-र्थः । अपि च-अपोहलक्षणे सामान्यं वाच्यत्वेनाभिधीयमानं-कदाचित् पर्युदासलक्षणे वाऽभिधीयते, प्रसज्यलक्षणे वा ? तत्र प्रथमपक्षे सिद्धसाध्यता प्रतिज्ञादायः, अस्माभिरपि-गोत्वाक्यं सामान्यं गोशब्दवाक्यमित्यभ्युपगम्यमानत्वात्—यद्वै ह्यगोनिवृत्तिलक्षणे सामान्यं गोशब्देनोच्यते भवता-तद्व्याऽस्माभिर्भाषलक्षणे सामान्यं तद्वाक्यमभिधीयते, अभावस्य भाषान्तरात्मकत्वेन स्थितत्वात् । तदुक्तम्—

“ क्षीरे दध्यादि यच्चास्ति, प्रागभावः स उच्यते । ”

[श्लो० वा० अभा० परि० श्लो० २]

“ नास्ति वा [स्तिता] पयसो दधि, प्रध्वंसाभावलक्षणम् ।

गवि योऽन्वाद्यभावश्च सोऽन्यान्वाभाव उच्यते ॥

शिरसोऽवयवा निष्ठा, वृद्धि-काठिन्यवर्जिताः ।

शशशङ्कादिरूपेण सोऽन्यन्ताभाव उच्यते ” ॥

[श्लो० वा० अभा० परि० श्लो० ३-४]

“ न चावस्तुन एते स्यु-भेदास्तेनाऽस्य [वस्तुना] ।

[श्लो० वा० अभा० परि० श्लो० ८] एतेन क्षीरादय एव

दध्यादिरूपेण अविद्यमानः प्रागभावादिद्वयपदशभाज इत्युक्तं भवति ।

अगोनिवृत्तिभ्रान्त्याभवाच्चः तस्या अश्वादिद्वयवच्छेदरूप-
त्वात्, तस्मात् सा वस्तु । तत्रैवमभावस्य भावान्तरात्मक-
त्वं कोऽयं भवद्भ्रान्त्यादिनिवृत्तिस्वभावोऽभिप्रेत इति ।

अथ गवादिस्वल्पक्षणात्मैवान्मौ, न; तत्र सर्वविकल्पप्रत्यया
स्वमयात् (प्रत्यस्तमयात्) विकल्पज्ञानगोचरः सामान्यमे-
वेत्येते, असाधारणस्वर्थः सर्वविकल्पानामगोचरः । यथा-
क्तम्—“ स्वसंवेद्यमनिर्देश्यं रूपमिन्द्रियगोचरः ” । इति य-
थैव हि भवनामसाधारणो विशेषोऽश्वादिनिवृत्त्यात्मा गो-
शब्दाभिधेयो नेष्टस्तथैव शाबलेयादिः शब्दवाच्यतया नेष्टः,
असामान्यप्रसङ्गतः । यदि हि गोशब्दः शाबलेयादिवाचकः
स्यात् तदा तस्यानन्वयाच्च सामान्यविषयः स्यात् । यतश्चा-
श्वादिनिवृत्त्यात्मा भावोऽसाधारणो न घटते तस्मात् सर्वेषु
सजातीयेषु शाबलेयादिपिण्डेषु यत् प्रत्येकं परिसमाप्तं तन्न-
बन्धना गोबुद्धिः, तच्च गोत्वाभ्यन्तरे सामान्यम् तस्यागोऽ
पोहशब्देनाभिधानात् केवलं नामान्तरमिति सिद्धसाध्यता
प्रतिज्ञादायः ।

तथाऽऽह कुमारिलः—

“ अगोनिवृत्तिः सामान्यं, वाच्यं यैः पत्रिकल्पितम् ।

गोत्वं वस्त्वेष तैरुक्त-मगोपोहसिग स्फुटम् ” ॥

[श्लो० वा० अपो० श्लो० १]

“ भावान्तरात्मकोऽभावा, येन सर्वो व्यवस्थितः ।

तत्राश्वादिनिवृत्त्यात्माऽ-भावः क इति कथ्यताम् ? ” ॥

[श्लो० वा० अपो० श्लो० २]

“ नेष्टोऽसाधारणस्तावद्, विशेषो निर्विकल्पनात् ।

तथा च शाबलेयादि-रसामान्यप्रसङ्गतः ” ॥

[श्लो० वा० अपो० श्लो० ३]

“ तस्मात् सर्वेषु यद्रूपं, प्रत्येकं परिनिष्ठितम् ।

गोबुद्धिस्तामिमिता स्याद्, गोत्वादन्यच्च नास्ति तत् ” ॥

[श्लो० वा० अपो० श्लो० १०]

अथ प्रसज्यलक्षणमिति पक्षस्तदा पुनरप्यगोऽपोहलक्षणा-
भाषस्वरूपा शून्यता गोशब्दवाच्या प्रसङ्गा वस्तुस्वरूपाप-
हत्वात्, तत्र च शब्दबुद्धीनां स्वांशप्रहणं प्रसङ्गम् बाह्यवस्तु-
रूपाप्रहात्; ततश्चापोहस्य वाच्यत्वं मुग्धाभ्युपगतं परेण
बुद्ध्याकारस्याम(न) पक्षितबाह्यार्थालम्बनस्य विधिरूपस्यैव
शब्दार्थत्वापत्तेः । इत्यभ्युपगमवाधा प्रतिज्ञायाः परस्य ।

अथ बुद्ध्याकारालम्बनाऽपि सा बुद्धिर्विजातीयाऽगवा(य-
गवा) दिबुद्धिभ्यो व्यावृत्तरूपा प्रवर्तते तेनापोहकल्पना यु-
क्तैव, असद्वन्तः; यतो यद्यपि बुद्धिर्बुद्ध्यन्तराद् व्यवच्छिन्ना
तथापि सा न बुद्ध्यन्तरव्यवच्छेदावसायिनी जायते, किं तर्हि?
अश्वादिस्वर्थेषु विधिरूपाऽध्यवसायिनी; तेन वस्त्वेषु विधि-
रूपं वाच्यं कल्पयितुं युक्तिमत् ताऽपोहः, बुद्ध्यन्तरस्य बुद्ध-

न्तरानपोहकत्वात् । किञ्च-योऽयं भवद्भ्रान्त्यपोहः पदार्थत्वेन
कल्पितः स वाक्यादगोहृत्य कल्पितस्य पदस्यार्थः इष्टः—
वाक्यार्थस्तु प्रतिभालक्षण एव । यथाक्तम्—

“ अपोहारपदस्यायं, वाक्यार्थो विवेचितः ।

वाक्यार्थः प्रतिभास्योऽयं, तेनाशुपजन्त्ये” ॥१॥ इति,

सचायुक्तः; शब्दार्थस्य विधिरूपनाप्रसङ्गः, तथापि बाह्येऽर्थे
शब्दवाच्यत्वेनासत्यपि वाक्यार्थो भवद्भ्रान्त्यः प्रतिभालक्षण एव
वर्ग्यते नापोहस्तदा पदार्थोऽपि वाक्यार्थवत् प्रतिभालक्षण
एव प्रसङ्ग इति द्वयोरपि पद-वाक्यार्थयोर्विधिरूपत्वम् । अथ
प्रतिभायाः प्रतिभान्तराद् विजातीयाद् व्यवच्छेदाऽस्तीत्यपो-
हरूपता, न सम्यगन्तः; यतो यद्यपि बुद्धिर्बुद्ध्यन्तराद् व्या-
वृत्तिरस्ति तथापि न च तत्र शब्दव्यापारः । तथाहि-शब्दा-
दसाधुत्पद्यमाना न स्वरूपोत्पाद्यतिरेकणान्यं बुद्ध्यन्तर-
व्यवच्छेदलक्षणं शब्दादवसायमानमेशं विभ्रान्ता लक्ष्यते किं
तर्हि ? विधिरूपावसायिन्येवात्पत्तिमती । न च शब्दादनव-
सायमानो वस्त्वशः शब्दार्थो युक्तः अतिप्रसङ्गादिति प्रती-
तिबाधनत्वं प्रतिज्ञायाः ।

अपि च-ये भिन्नसामान्यवचना गवाद्यः, ये च विशेषव-
चनाः शाबलेयाद्यस्तं भवद्भिप्रायेण पर्याया प्राप्नुवन्ति,
अर्थभेदाभावात्, वृक्ष-पादपादशब्दवत् । स च अवस्तु-
त्वात्, वस्तुन्येव हि संसृष्टत्व-एकत्व-नानात्वादिविकल्पाः
सम्भवन्ति, नावस्तुन्यथापोहाख्ये परस्परं संसृष्टतादिविक-
ल्पो युक्त इति कथंमेषां भेदः ? तदभ्युपगमं वा नियमेन व-
स्तुत्वापत्तिः । तथाहि-‘ य परस्परं भिद्यन्ते ते वस्तुरूपाः,
यथा स्वल्पक्षणाणि, परस्परं भिद्यन्ते चापोहाः ’ इति स्वभाव-
हेतुः, इति विधिरेव शब्दार्थः । एतेनानुमानवाधितत्वं प्रति-
ज्ञायाः प्रतिपादितम् । अथावस्तुत्वमभ्युपगम्यतेऽपोहानां
तदा नानात्वाभावात् पर्यायत्वप्रसङ्गः इत्येकान्त एव ।
न चापोहभेदात् स्वतो भेदाभावेऽपि तस्य भेदादपर्यायत्व-
म्, स्वस्तस्य नानात्वाभावेऽभावैकरूपत्वात् परतोऽप्यसौ
भवन् काल्पनिकः स्यात्; न हि स्वतोऽसतो भेदस्य परतः
सम्भवो युक्तः । यथाहि-संसर्गिणः शाबलेयाद्यः आधारत-
याऽन्तरङ्गा अपि तं स्वरूपतो भेद्युपगमाः—बहुष्वाप शाब-
लेयादिवधकस्यागोव्यवच्छेदलक्षणस्यापोहस्य तेष्वभ्युपग-
मात्—तथा बहिरङ्गभूतैरश्वादिभिरपोहैरसौ भिद्यत इत्यपि
साहसम्; न हि यस्यान्तरङ्गाऽप्यर्थो न भेदकस्तस्य बहिर-
ङ्गो भविष्यति बहिरङ्गत्वहानिप्रसङ्गात् । अथान्तरङ्गा एषा-
धारास्तस्य भेदकाः, असद्वन्तः, अवस्तुनः सम्बन्धिभेदाद्
भेदानुपपत्तेः, वस्तुन्यपि हि सम्बन्धिभेदाद् भेदा गोपलभ्य-
ते किमुतावस्तुनि ‘ निस्सम्बन्धोत्तहा हि—देवहिकमेकपि ’
(निःस्वभावः । तथाहि—देवदत्तादिकमेकपि) वस्तु युग-
पत् क्रमेण वाऽनेके [कै] रासनादिभिर [रमि] सम्ब-
ध्यमानमनासादितभेदमेषोपलभ्यते किं पुनर्यदन्यथावृत्ति-
रूपमवस्तु, तत्त्वादेव च कश्चिदसम्बन्धं विजातीयाश्चाऽ-
व्यावृत्तम् अत एवानधिगतविशेषांश तादृश सम्बन्धिभेदा-
दपि कथमिष भेदमश्नुवीत?; किञ्च-भवतु नाम सम्बन्धिभ-
दाद् भेदस्तथापि वस्तुभूतसामान्यानभ्युपगमं भवतां स
एवापोहाभयः सम्बन्धी न सिद्धिमासादयति यस्य भेदात्

तद्भेदाऽवकल्प्यते । तथाहि—यदि गवादीनां वस्तुभूतं सारूप्यं प्रसिद्धं भवेत् तदाऽश्वाद्यपोहाभयत्वमेषामविशेषणसिद्धयेन [त्] नान्यथा, अतोऽपोहविषयत्वमेषामिच्छुनाऽवश्यं सारूप्यमङ्गीकर्तव्यम्, तदेव च सामान्यं वस्तुभूतं शब्दवाच्यं भविष्यतीत्यपोहकल्पना व्यर्थैव । अपोहभेदाऽपि वस्तुभूतसामान्यमन्तरं न सिद्धिभासयति । तथाहि यद्यश्वादीनामेकः कश्चित् सर्वव्यक्तिसाधारणो धर्मोऽनुगामी स्यात् तदा ते सर्वे गवादिशब्दैरविशेषणापोहैरन्यथा, विशेषापरिज्ञानात् । साधारणधर्माभ्युपगमं चापोहकल्पनावैयर्थ्यम् । अपि च—अपोहः शब्द-लिङ्गाभ्यामेव प्रतिपाद्यत इति भवन्निरिष्यते, शब्द-लिङ्गयोश्च वस्तुभूतसामान्यमन्तरं प्रवृत्तिरनुपपन्नति नानाऽपोहप्रतिपत्तिः । तथाहि—अनुगतवस्तुव्यतिरेकेण न शब्दलिङ्गाभ्यां [न शब्दलिङ्गयोः प्रवृत्तिः, न च शब्द-लिङ्गाभ्यां] विनाऽपोहप्रतिपत्तिः, न चासाधारणस्यान्वयः, तदेवमपोहकल्पनायां शब्द-लिङ्गयोः प्रवृत्तिरेव न प्राप्नोति, प्रवृत्तौ वा प्रामाण्यमभ्युपगमं हीयेत् । तथाहि—प्रतिपाद्यार्थव्यभिचारित्वं तयोः प्रामाण्यम्, अपोहश्च प्रतिपाद्यत्वेन भवताऽभ्युपगम्यमानोऽभावरूपत्वात्तत्रैव इति क तयोरव्याभिचारित्वम् ? न च विजातीयादर्शनमात्रेणैव शब्द-लिङ्ग अगृहीतसाहचर्येण स्वमर्थं गमयिष्यते, विजातीयादर्शनमात्रेण गमकत्वाभ्युपगमं स्वार्थः परार्थ इति विशेषानुपपत्तेः; तथा च स्वार्थमपि न गमयत् तत्र अदृष्टत्वात् परार्थेवत् । तदेवं शब्द-लिङ्गयोरप्रामाण्याभ्युपगमप्रसङ्गापोहः शब्दार्थो युक्तः । यदि चा-असत्यपि सारूप्यं शाबलयादिष्वगोऽपोहकल्पना तदा गवाश्वस्यापि कस्मात् कल्प्यतासौ अविशेषात् । तदुक्तं कु-मारेण—

“अथासत्यपि सारूप्यं, स्यादपोहस्य कल्पना ।

गवाश्वयोरयं कस्माद्गोपोहो न कल्प्यते” ॥

[श्लो० वा० अपो० श्लो० ७६]

‘गवाश्वयोः’ इति “गवाश्वप्रभृतीनि च” (पाणि०-२-४-११) इत्यकवङ्गावलक्षणस्मरणादुक्तम् । अविशेषप्रतिपादनार्थं स एव पुनरप्युक्तवान्—

“शाबलेयाश्च भिन्नत्वं, बाहुलेयाश्वयोः समम् ।

सामान्यं नान्यद्विष्टं चेत्, कागोऽपोहः प्रवर्त्तताम्” ॥

(श्लो० वा० अपो० श्लो० ७७)

यथैव हि शाबलयाद् वैलक्षण्यादश्वे न प्रवर्त्तते तथा बाहु-लेयस्यापि ततो वैलक्षण्यमस्तीति न तत्राप्यसौ प्रवर्त्तते; परं शाबलयादिष्वपि योज्यम्, सर्वत्र वैलक्षण्याविशेषात् । अपि च—यथा खलक्षणार्थेषु समयसम्भवात् शब्दार्थत्वम् तथाऽपोहेऽपि । तथाहि—निश्चिन्तायां हि समयकृत् समयं करोति; न चापोहः केनचिन्निद्रयैर्व्यवसीयते, व्यवहारात् पूर्वं तस्याऽवस्तुत्वात् इन्द्रियाणां च वस्तुविषयत्वात् । न चान्यव्यावृत्तं खलक्षणमुपलभ्य शब्दः प्रयोक्तव्यं, अन्यापोहादन्यत्र शब्दवृत्तः प्रवृत्त्यनभ्युपगमात् । नाप्यनुमानेनापोहाध्यवसायः, “न चान्वयविनिर्मुक्ता प्रवृत्तिः शब्द-लिङ्गयोः” इत्यादिना तत्प्रतिषेधस्य तत्राङ्गत्वात् । तस्मान् ‘अकृतसमयत्वात्’ इत्यस्य हेनोरनैकान्तकत्वमपोहेन, अकृतसमयत्वेऽप्यपोह

शब्दप्रवृत्त्यभ्युपगमात् । इतश्चापोहं संज्ञतासम्भवः अतिप्रसङ्गः । तथाहि—कथमश्वादीनां गोशब्दानभिध्यत्वम् ? सम्बन्धानुभवक्षणं ऽश्वादेस्तद्विषयत्वेनादृष्टिरिति चेत्, असदेनत्, यतो यदि यद् गोशब्दसङ्केतकालं उपलब्धं ततोऽन्यत्र गोशब्दप्रवृत्तिर्नेष्यते तदैकस्मात् सङ्केतन विषयीकृताच्छाब-लेयादिकाद् गोपराडादन्यद् बाहुलेयादि गोशब्देनापोहो भवेत्, ततश्च सामान्यं वाच्यमित्येन च सिध्यत् । इतरेतराभ्युपगमप्रसङ्गश्चापोहे सङ्केतोऽशक्यक्रियः । तथाहि—अगो-व्यवच्छेदेन गोः प्रतिपत्तिः, स चागौर्गोनिषेधात्मा; ततश्च ‘अगौः’ इत्यत्रोत्तरपदार्थो वक्तव्यः यो ‘न गौरगौः’ इत्यत्र नञा प्रतिषिध्यते, न ह्यनिर्ज्ञानस्वरूपस्य निषेधः शक्यते विधानुम् । अथापि स्यात् किमत्र वक्तव्यम्—अगोनिवृत्त्यात्मा गौः, नन्वेवमगोनिवृत्तिस्वभावत्वाद् गोरगोप्रतिपत्तिद्वारेणैव प्रतीतिः, अगोश्च गोप्रतिषेधात्मकत्वाद् गोप्रतिपत्तिद्वारिकैव प्रतीतिरिति स्फुटमन्तरतराभ्युपगमम् । अथाप्य-गोशब्देन यो गौर्निषिध्यते स विधिरूप एव अगोव्यवच्छेद-मल(दल) क्षणापोहसिद्धयर्थम् तेनतरतराभ्युपगमं न भविष्यति । यद्येवं ‘सर्वस्य शब्दस्यापोहार्थः’ इत्येवमपोहकल्पना वृथा, विधिरूपस्यापि शब्दार्थस्य भावान् । अतः (अतो न) कश्चिद् विधिरूपः शब्दार्थः प्रसिद्धोऽङ्गीकर्तव्यः; तदनङ्गीकरणं चेतरेतराभ्युपगमो दुर्निवारः । तदुक्तम्—

“सिद्धिर्गौरपोहोत्, गोनिषेधात्मकश्च सः ।

तत्र गौरव वक्तव्यो, नञा यः प्रतिषिध्यते” ॥

“स चेदगोनिवृत्त्यात्मा, भवेदन्योऽन्यसंश्रयः ।

सिद्धिश्चेद् गौरपोहार्थं, वृथाऽपोहप्रकल्पनम्” ॥

“गव्यसिद्धे त्वगौर्नीस्ति, तदभावेऽपि गौः कुतः ।”

[श्लो० वा० अपो० श्लो० ८३-८४-८५ अर्द्ध] इति ।

“नीलोत्पलादिशब्दा अर्थान्तरनिवृत्तिविशिष्टानर्थानाहुः” इत्याचार्यद्विज्ञानेन विशेष्यविशेषणभावसमर्थनार्थं यदुक्तं तद्व्युत्क्रमेण दर्शयन्नाह भट्टः—“नाधाराध्यवृत्त्यादि-सम्बन्ध-आप्यभावयोः” ॥ [श्लो० वा० अपो० श्लो० ८५] यस्य हि येन सह कश्चिद् वास्तवः सम्बन्धः सिद्धो भवेत् तत् तेन विशिष्टमिति युक्तं वक्तव्यम् । न च नीलोत्पलयोरनीलानुपल-ध्यवच्छेदरूपत्वनाभावरूपयोरधाराध्यायिः सम्बन्धः सम्भवति, नीरूपत्वात् । आदिप्रहणं नयोगसमवायैकाधिस-मवायादिसम्बन्धप्रहणम् । न चासति वास्तवे सम्बन्धे तद्विशिष्टस्य प्रतिपत्त्युक्ता, अतिप्रसङ्गात् । अथापि स्यात् नैवास्माकमनीलादिव्यावृत्त्या विशिष्टोऽनुपल्लादिव्यवच्छेदा-ऽभिमतः यतोऽयं दोषः स्यात्; किं तर्हि ? अनीलानुपल्ला-भ्यां व्यावृत्तं वस्त्वव तथाव्यवस्थितं तदर्थान्तरनिवृत्त्या विशिष्टं शब्दोच्यते इत्ययमर्थोऽत्राभिप्रेतः, असदेतत्; खलक्षणस्यावाच्यत्वात् तत्पक्षभाविदोषप्रसङ्गात् । न च खलक्षणस्यान्यान्यवृत्त्या विशिष्टत्वं सा (सि) ध्यति यतो न वस्त्वपोहः, असाधारणं तु वस्तु । न च वस्त्ववस्तुनो युक्तः, वस्तुव्याधारत्वात् तस्य । भवतु वा सम्बन्धस्तथापि विशेषणत्वमपोहस्यायुक्तम्; न हि सत्तामात्रणात्पलादीनां नीला-दि विशेषणं भवति, किं तर्हि ? ज्ञानं सद् यत् स्वाकारानुर-क्त्या बुद्ध्या विशेष्यं रक्षयति तद् विशेषणम्, न चापोहोऽयं प्रकारः सम्भवति, न ह्यश्वादिषु तत्राऽपोहोऽध्यवसीयते, किं

तर्हि ? वस्तुव, अतोऽपोहस्य बोधान्मभवाद् न तेन स्वबु-
द्ध्या रज्यतेऽश्वादि । न चाज्ञातोऽप्यपोहो विशेषणं भवति,
न ह्यगृहीतविशेषणा विशेष्यं बुद्धिरुपजायमाना दृष्टा; भवतु
चाऽपोहज्ञानम् तथापि वस्तुनि तत्राकारबुद्धयभावात् तस्य
तद्विशेषणत्वमयुक्तम् . सर्वमेव हि विशेषणं स्वाकारानुरूपां
विशेष्यं बुद्धिं जनयद् दृष्टम् , न त्वन्यादृशं विशेषणमन्याद-
शी बुद्धिं विशेष्यं जनयति; न हि नीलमुत्पलं 'रक्तम्' इति
प्रत्ययमुत्पादयति, दण्डो वा 'कुण्डली' इति; न चात्राश्वादि-
ष्वभावात्तु रक्ता शार्द्री बुद्धिरुपजायते, किं तर्हि ? भावाका-
राध्यवर्त्मानिनी । याद् पुनर्विशेषणानुरूपतयाऽप्यथा व्यव-
स्थितेऽपि विशेष्ये साध्या विशेषणकल्पना तथासति सर्वमेव
नीलादि सर्वस्य विशेषणमित्यवस्था स्यात् । नाप्यपो-
हनापि स्वबुद्ध्या विशेष्यं वस्तुवन्नुरज्यते इति वक्तव्यम् , तथा
ऽभ्युपगमे अभावरूपेण वस्तुनः प्रतीतेर्वस्तुत्वमेव न स्यात्
भावाभावयोर्विरोधात् । एतद्वदाह—

“ न चासाधारणं वस्तु, गम्यतेऽपोहयत्तया ।

कथं वा परिकल्प्येत, सम्बन्धो वस्तुवस्तुनोः ॥ ”

“ स्वरूपसम्बन्धेन, न स्यात् किञ्चिद् विशेषणम् ।
स्वबुद्ध्या रज्यते येन, विशेष्यं तद् विशेषणम् ॥ ”

“ न चाप्यश्वादिशब्देभ्यः, जायतेऽपोहबोधनम् ।
विशेष्यबुद्धिरिष्टे, न चाज्ञानविशेषणा ॥ ”

“ न चान्यरूपमन्यादृक्, कुर्याज् ज्ञानं विशेषणम् ।
कथं चान्यादृशे ज्ञाने, तदुच्येत विशेषणम् ॥ ”

“ अथान्यथा विशेष्येऽपि, स्याद् विशेषणकल्पना ।
तथासति हि यत् किञ्चित्, प्रसज्येत विशेषणम् ” ॥

“ अभावगम्यरूपं च न विशेष्येऽस्ति वस्तुता ।
विशेषितमपोहनं वस्तु वाच्यं न तऽस्त्यतः ” ॥

[ऋ० वा० अपो० ऋ० ८६-८७-८८-८९-९०-९१?] इति-
अथान्यव्यावृत्ते एव वस्तुनि शब्द-लिङ्गयोः प्रवृत्तिर्दृश्यते
नापोहरहिते अतोऽपोहः शब्द-लिङ्गाभ्यां प्रतिपाद्यत इत्य-
भिधीयते न प्रसज्यमानेष्वेवमात्रप्रतिपादनात् अत एव न
प्रतीत्यादिर्विरोधाद्भावनं युक्तम्, असदन्तत्, यतो यदि नाम
तद् वस्तुवन्वतो व्यावृत्तं तथापि तत्रात्पद्यमानः शब्द-लिङ्गा-
भ्यां बोधोऽन्यव्यावृत्तिं सतीर्माप नावलम्बते, किं तर्हि ?
वस्तुवन्वतोऽभिधावति, तत्रैवानुरागात् । य एव चांशो वस्तु-
नः शाब्देन लिङ्गकेन वा प्रत्ययेनायस्मीयते स एव तस्य विष-
यः नानवस्मीयमानः सर्वापि; न हि मालतीशब्दस्य गन्धादयो
विद्यमानतया वाच्या द्यवस्थाप्यन्ते । न चाप्येतद् (यु) क्रम
यद् अन्यव्यावृत्तं वस्तुनि शब्द-लिङ्गयोः प्रवृत्तः; यतोऽ
न्यव्यावृत्तं वस्तु भवतां मतेन स्वलक्षणमेव भवत् न च तत्
शब्द-लिङ्गायां बुद्धौ विपरिवर्त्नेत इति, तस्य निर्विकल्प-
कबुद्धिविषयत्वात् भवदभिप्रायेण शब्द-लिङ्गजबुद्धेः सामा-
न्यविषयत्वात् । न चासाधारणं वस्तु शाब्दलिङ्गजप्रत्ययाधि-
गम्यम्, तत्र विकल्पानां प्रत्यस्तमयात् । तथाहि—विकल्पो
जात्यादिविशेषणसम्पत्तेनैव प्रवर्त्तते न शुद्धवस्तुप्रहणे, न
च शब्देनागम्यमानमप्यसाधारणं वस्तु व्यावृत्त्या विशिष्टमि-
त्यभिधानं शक्यम् । यतः—

“ शब्देनागम्यमानं च, विशेष्यमिति साहसम् ।

तेन सामान्यमष्टयं, विषयो बुद्धि-शब्दयोः ” ॥

[ऋ० वा० अपो० ऋ० ९४]

इतश्च सामान्यं वस्तुभूतं शब्दविषयः यतो व्यक्तीनामसा-
धारणवस्तुरूपानामवाच्यत्वात्तापोहता अनुक्तस्य निराकर्तु-
मशक्यत्वात् . अपोहोत्तं सामान्यम् तस्य वाच्यत्वात्; अ-
पोहानां त्वभावरूपतयाऽपोहत्वात्सम्भावात् तस्य वा वस्तु-
त्वमेव स्यात्—तथाहि—यद्यपोहानामपोहत्वं भवेत् तदैषाम-
भावरूपत्वं विप्रतिषिद्धं भवेत्; प्रतिषेधं च सति अभावे-
भावरूपत्वं त्यक्तं स्यात्; ततश्चाभावात्तापोहलक्षणानाम-
भावरूपन्यागाद् वस्तुत्वमेव भवेत्, तच्च न शब्दविषयः—
यद्वाऽभावानामभावाभावात् न ह्यभावस्वभावा अपोहा
अपोहो युज्यन्ते, वस्तुविषयत्वात् प्रतिषेधस्य; तस्माद्भा-
वो गन्धादरपोहो भवन् सामान्यस्यैवेति निश्चीयते इति सि-
द्धमपोहत्वाद् वस्तुत्वं सामान्यस्य । तदुक्तम्—

“ यदा वा शब्दवाच्यत्वा-अ व्यक्तीनामपोहना ।

तदाऽपोहोत्तं सामान्यं, तस्यापोहाच्च वस्तुता ” ॥

“ नापोहत्वमभावाना-मभावाऽभाववर्जनात् ।

व्यक्ताऽपोहान्तरऽपोहस्तस्मात् सामान्यवस्तुनः ” ॥

[ऋ० वा० अपो० ऋ० ९५-९६] इति ।

अपि च, अपोहानां परस्परतो वैलक्षण्यमवैलक्षण्यं वा ?
तत्राद्ये पक्षे अभावस्यागोशब्दस्याभिधेयस्याभावो गोशब्दा-
भिधेयः, स चेत् पूर्वोक्तादभावाद् विलक्षणस्तदा भाव एव
भवेत् अभावात्प्रवृत्तिरूपत्वाद् भावस्य । न चेद् विलक्षणस्त-
दा गौरव्यगोः प्रसज्येत, तद्वैलक्षण्येन नादात्म्यप्रतिपत्तः ।
स्यादन्तत् गवाश्वादिशब्दैः स्वलक्षण्येव परस्परतो व्यावृत्ता-
न्यपोहन्ते नाभावा तनापोहत्वेन वस्तुत्वप्रसङ्गापादनं नाऽनि-
ष्टम्, असदन्तत्; यद्यपि सच्छब्दादन्येषु गवादिशब्देषु वस्तुन
(नः)पर्यतोऽरपोहता सिद्धयति सच्छब्दस्य त्वभावात्त्यादपो
हानान्यदपोहमस्ति असद्व्यवच्छेदेन सच्छब्दस्य प्रवृत्तत्वा-
त्; ततश्च पूर्ववदभावाभाववर्जनाद् असतोऽपोहे वस्तुत्व-
मेव स्याद् इत्यपोहवादिनोऽभ्युपगमविरुद्धाऽसद्वस्तुत्वप्रस-
ङ्गः । अथास्वभावस्यापि वस्तुत्वम्, न; अभावस्यापि सि
(स्याऽसि) ङौ कस्यचिद् भावस्यैवासिद्धः, अभावव्यव-
च्छेदेन तस्य भवन्मतेन स्थितलक्षणत्वात् । अभावस्य वाऽ
पोहत्वं सति वस्तुत्वप्रसङ्गेन स्वरूपासिद्धेरसरवमपि न
सिद्धयति; तस्य सत्यव्यवच्छेदरूपत्वात्, सत्यस्य च यथा-
ङ्गन प्रकारणयोगात् । न चात्र—“ अपोहोः स बहिः संस्थि-
तैर्भिद्यते ” इत्यादी “अवस्तुत्वादपोहानां नैव भेदः” इत्यादी
च ‘ न खल्वपोहोभेदाद्धारभेदाद् वाऽपोहानां भेदः, अपि-
त्वनादिकालप्रवृत्तत्वाच्चप्रथितार्थविकल्पत्वात्सनाभेदान्यै-
स्तस्वतो निर्विषयेरप्यभिज्ञविषयात्मिभिर्भिन्नैरिव प्रत्ययै-
र्भिन्नस्वर्षेषु वाक्तेषु भिन्ना इवाथात्मान इवास्वभावा
अप्यपोहाः समारोप्यन्ते; तं चैवं तथा तैः समारापता
भिन्नाः सन्तश्च प्रतिभासन्ते येन वासनाभेदाद् भेदः सद्-
पता वाऽपोहानां भविष्यति ’ इत्ययं परिहारां वक्तुं
युक्तः; यतो न ह्यवस्तुनि वासना सम्भवति, वासनाहंतानि-
र्विषयप्रत्ययस्यायोगात्; तदभावाद् चित्तार्थानां विक-
ल्पानामसम्भवात् आलम्बनभूते वस्तुन्यसांत निर्विषयहा-

नयोंगम वासनाधायकविज्ञानाऽभावतो न वासना; ततश्च वासनाऽभावात् कुतो वासनाकृतोऽपोहानां भेदः सद्रूपता वा ? अतो वाच्यविभक्त्यापोहाऽभावः ।

तथा, वाच्यविभक्त्यापि तस्याभाव एव, तथापि शब्दानां भिन्नसामान्यवाचिनां विशेषवाचिनां च परस्परतो वासनाभेदनिमित्तो वा स्यात् वाच्यपोहभेदनिमित्तो वा ? ननु प्रत्यक्षत एव शब्दानां कारणभेदाद् विरुद्धधर्माध्यासाच्च भेदः प्रसिद्ध एवेति प्रश्नानुपपत्तिः, असदतत् ; यतो वाच्यकं शब्दमङ्गीकृत्य प्रश्नः, न च ध्यानावस्थेयः स्वलक्षणत्वात् शब्दो वाच्यकः, संकृतकालानुभूतस्य व्यवहारकाले विरचिन्ष्टत्वात् तस्य न तेन व्यवहार इति न स्वलक्षणस्य वाच्यकत्वं भवदभिप्रायेण, अविवादश्चात्र । यथाङ्गम्—

“ नार्थशब्दविशेषस्य, वाच्यवाच्यकतेष्यते ।

तस्य पूर्वमहष्टत्वात्, सामान्यं तूपदेक्ष्यते ” ॥१॥ इति ।

तस्माद् वाच्यकं शब्दमधिकृत्य प्रश्नकरणादपोहः ।

“ तत्र शब्दान्तरापोहे, सामान्ये परिकल्पिते ।

तत्रैवावस्तुरूपत्वा-च्छब्दभेदो न कल्प्यते ” ॥

[श्लो० वा० अपो० श्लो० १०४]

यथा पूर्वोक्तं विधिना ‘संस्तुष्टैकत्वनात्वं’-इत्यादिना वाच्यपोहानां परस्परतो भेदो न घटते तथा शब्दापोहानामपि नीरूपत्वात्सां युक्तः, यथा च वाच्यकानां परस्परतो भेदो न सङ्गच्छते एवं वाच्यवाच्यकयोरपि मिथोऽनुपपन्नः, निःस्वभावत्वात् । न चापोहभेदाद् भेदो भविष्यति, ‘ न विशेषः स्वतस्तस्य इत्यादिना प्रतिविहितत्वात् । तदत्र प्रतिज्ञायाः प्रतीत्यभ्युपेतबाधा व्यवस्थिता ।

साम्प्रतं वाच्यवाच्यकत्वाभावप्रसङ्गापादनादभ्युपेतबाधाविदां प्रतिपिपादयिषुः प्रमाणयति—यं अवस्तुनी न तयोर्गम्यगमकत्वमस्ति, यथा स्वपुण-शशष्टकयोः, अवस्तुनी च वाच्यवाच्यकापोहो भवतामिति व्यापकविरुद्धापलाधिः । ननु च मेधाभावाद् वृष्ट्यभावप्रतीतिहेतोरनैकान्तिकता अयुक्तमेतत् ; यस्मात् तद्विचिन्नाकाशाऽऽलोकात्मकं च वस्तु मत्पक्षेऽत्रापि प्रयोगां(गि)ऽस्त्येव, अभावस्य वस्तुत्वप्रतिपादनात् । भवत्येते तु न केवलमपोहयोर्विवादास्पदीभूतयोर्गम्यगमकत्वं न युक्तम् अपि त्वेनदपि वृष्टिप्रघाभावयोगम्यगमकत्वमयुक्तमेव । किञ्च-यदेतद् भवति त्वय्योपसर्जनयोर्व्यतिरेकप्रधानयोः स्वविषयप्रतिपादकत्वं शब्द-लिङ्गयोर्वर्त्यते, यच्च—

“ अदृष्टैरन्यशब्दार्थे, स्वार्थस्यांशेऽपि दर्शनान् ।

श्रुतः सम्बन्धसार्कयं, न चास्ति व्यभिचारिता ” ॥१॥

इत्यादि वर्णितम् तद्व्यपपोहाभ्युपगमेऽसङ्गतम्, यतः—

“ विधिरूपश्च शब्दार्थो, येन नाभ्युपगम्यते ।

न भवेद् व्यतिरेकोऽपि, तस्य तत्पूर्वको ह्यसौ ” ॥

[श्लो० वा० अपो० श्लो० ११०] विधिनिवृत्तिलक्षणत्वाद् व्यतिरेकस्येति भावः ।

किञ्च-नीलात्पलादिशब्दानां विशेषणविशेष्यभावः सामानाधिकरण्यं च यद्वत्तल्लोकप्रतीते तस्यापह्नवोऽपोहवादिनः प्रसङ्गः । यच्च विशेषणविशेष्यभाव-सामानाधिकरण्यसमर्थनार्थमुच्यते—

“ अपोहभेदाद् भिन्नार्था, स्वार्थभेदगती जडा ।

एकत्वाभिन्नकार्यत्वाद्, विशेषणविशेष्यता ” ॥१॥

“ तस्मात्त्राकाङ्क्षाद् भेदः, स्वसामान्येन नोद्विक्तः ।

नोपासः संशयात्पक्षः, सैव कैकार्यता नयोः ” ॥२॥ इति,

तद्व्यमनुपपन्नम् ; यतः परस्परं व्यवच्छेदा(द्य)व्यवच्छेदकभावो विशेषणविशेष्यभावः; स च बाह्य (वाच्य) एव व्यवस्थाप्यते यथा ‘ नीलो(नीलमु)त्पलम् ’ इति । व्यधिकरणयोरपि यथा ‘ राहः पुरुषः ’ इत्यादौ । भिन्ननिमित्तप्रयुक्तोस्तु शब्दयोरैकस्मिन्नर्थे वृत्तः सामानाधिकरण्यम् ; तच्च ‘ नीलात्पलम् ’ इत्यादौ वृत्तावैव व्यवस्थाप्यते । न च नीलात्पलादिशब्देषु शबलार्थाभिधायिषु तत्सिद्धिः, शबलार्थाभिधायित्वं च तेषाम्—“ न हि तत् केवलं नीलं, न च केवलमुत्पलम् । समुदायार्थाभेदयत्वात्, ” इत्यादिना प्रतिपादितम् । यतः अनीलत्वव्युदासेऽनुत्पलव्युदासौ नास्ति, नाप्यनुत्पलप्रच्युतावनीलव्युदास इति नाऽनयोः परस्परमाधाराध्यसम्बन्धोऽस्ति नीलरूप (नीरूप) त्वात् ; न चास्ति सम्बन्धे विशेषणविशेष्यभावो युक्तः अतिप्रसङ्गात् ; अतो युष्मन्मतेनाभाववाचित्वाच्छबलार्थाभिधायित्वासम्भवाच्च विशेषणविशेष्यभावो युक्तः । अभिधेयद्वारणैव हि तदभिधायिनोः शब्दयोर्विशेषणविशेष्यभाव उपचर्यते, अभिधेये च तस्यासम्बन्धेऽभिधानेऽपि कुतस्तद्वारणः ? सामानाधिकरण्यमपि नीलात्पलशब्दयोर्न सम्भवति, तद्वाच्ययोरनीलानुत्पलव्यवच्छेदलक्षणयोरपोहयोर्भिन्नत्वात् । तच्च भवति त्व-‘ अपोहभेदाद् भिन्नार्था ’ इत्यादिनाद्वसीयते । प्रयोगः-न नीलात्पलादिशब्दाः सामानाधिकरण्यव्यवहारविषयाः, भिन्न-विषयत्वात्, घटादि-शब्दवत् । न च यत्रैव ह्यर्थेऽनुत्पलव्युदासो वर्त्तते तत्रैवा-नीलव्युदासोऽपीति नीलात्पलशब्दवाच्ययोरपोहयोरैकस्मिन्नर्थे वृत्तेः अर्थद्वारकं सामानाधिकरण्यं शब्दयोरपीति वक्तुं युक्तम्, अपोहयोर्नीरूपत्वेन क्वचिद्व्यस्थानासम्भवेना वास्तवाध्यतायोगाद् व्यन्यासुतस्यैव । भवतु वा नीलात्पलादिशब्देषु तयोर्गम्यता तथापि सा विद्यमानापि न शब्दः प्रतिपाद्यते, यतस्तद्व्यासाधारणत्वात्तलोत्पलादि वस्तु न शब्दगम्यम्, स्वलक्षणस्य सर्वविकल्पानीतत्वात् तदप्रतिपत्तौ च तदधिकरणयोरपोहयोस्तदाध्ययना कथं प्रहीतुं शक्या धर्मिप्रहणानन्तरीयकत्वाद् धर्मप्रहणस्य ? न चासाधारणवस्तुव्यतिरेकेण तयोर्गम्यदधिकरणं सम्भवति भवदभिप्रायेण । न चाप्रतीयमान सद्रपि सामानाधिकरण्यव्यवहारङ्गम् अतिप्रसङ्गान् । न च व्यावृत्तिमद् वस्तु शब्दवाच्यम्—यतो व्यावृत्तिव्योपाधिकयोः शब्दयोरैकस्मिन्नपोहवति वस्तुनि वृत्तेः सामानाधिकरण्यं भवेत्-परतन्त्रत्वाद् नीलादिशब्दस्येतरभेदानाक्षेपकत्वात् ; स हि व्यावृत्त्युपसर्जनं तद्वन्नमर्थमाह न साक्षात् ततश्च साक्षादभिधानान् तद्वत्तभेदाक्षेपो न सम्भवति, यथा-मधुरशब्देन शुक्रादिः । यद्यपि शुक्रादीनां मधुरादिभेदत्वमस्ति तथापि शब्दस्य साक्षादभिहितार्थगतस्यैव भेदस्याक्षेपे सामर्थ्यम न तु पाः-तद्व्येणाभिहितार्थगतस्य; ततश्च नीलादिशब्देन तद्वत्तभेदानाक्षेपात् उत्पलादीनामनङ्गत्वं स्यात् ; अतद्वत्त्वं च न सामान्याधिकरण्यम् ; तेन जातिमन्मात्रपक्षे यो दोषः प्र-

सह

निपादिना भवता "तद्वतो न वाचकः शब्दः, अस्वतन्त्रत्वा-
त्" इति स व्यावृत्तिमन्मात्रपक्षेऽपि तुल्यः । तथाहि-जा-
निमन्मात्रे शब्दार्थे सच्छब्दा जातिस्वरूपापसर्जनं द्रव्यमाह
न साक्षादिति तद्वतघटादिभेदानाक्षेपात् अतद्वेदत्वे सामा-
नाधिकरण्याभावप्रसङ्ग उक्तः; स व्यावृत्तिमन्मात्रपक्षेऽपि
समानः—तत्राऽपि हि सच्छब्दा व्यावृत्त्युपसर्जनं द्रव्य-
माह न साक्षादिति तद्वतभेदानाक्षेपाऽत्राऽपि समान एव;
को ह्यत्र विशेषः जातिव्या (व्या) वृत्तिर्जातिमद्या
(जातिमान् व्या) वृत्तिर्मानिति । न च लिङ्ग-सङ्ख्या-
क्रिया-कालादिभिः सम्बन्धाऽपोहस्यावस्तुत्वाद् युक्तः एषा
वस्तुधर्मत्वात् । न च लिङ्गादिविभक्तः पदार्थः शक्यः श-
ब्देनाभिधातुम्, अतः प्रतीतिबाधाप्रसङ्गः प्रतिज्ञायाः ।
न च व्यावृत्त्याधारभूताया व्यक्तेर्वस्तुत्वाङ्गिकादिसम्बन्धात्
तद्वद्वारेणापोहस्याप्यसौ व्यवस्थाप्यः, व्यङ्ग्यनिर्विकल्पकज्ञान-
विषयत्वाङ्गिक-सङ्ख्यादिसम्बन्धेन व्यपदंष्टुमशक्यत्वात् अ-
पोहस्य तद्वद्वारेण तद्व्यवस्थाऽसिद्धः । अव्यापित्वं चापोह-
शब्दार्थव्यवस्थायाः, 'पचति' इत्यादिक्रियाशब्देष्वन्यव्यव-
च्छेदाप्रतिपत्तः । यथा हि घटादिशब्देषु निष्पन्नरूपं पटा-
दिकं निषेध्यमस्ति न तथा 'पचति' इत्यादिषु; प्रतियोगिनो
निष्पन्नस्य कस्यचिदप्रतीतिः । अथ मा भूत् पर्युदासरूपं
निषेध्यम्, 'न पचति' इत्येवमादि प्रसज्यरूपे 'पचति' इ-
त्यादीनिषेध्ये भविष्यति, असदतत्; 'नञ् (न न) पचति'
इत्येवमुच्यमानं प्रसज्यप्रतिषेधस्य निषेध एवाङ्गः स्यात्,
नतश्च प्रतिषेधद्वयस्य विधिप्रत्ययाद् विधेरत्र शब्दार्थः
प्रसङ्गः । किञ्च-'पचति' इत्यादौ साध्यत्वं प्रतीयते; यस्यां
हि क्रियायां कश्चिद्व्यवहा निष्पन्नाः कश्चिदनिष्पन्नाः सा पू-
चापरीभूतावयवा क्रिया साध्यत्वप्रत्ययविषयः, तथा-'अ-
भूत्' भविष्यति' इत्यादौ भूतादिकालविशेषप्रतीतिरस्ति, न
चापोहस्य साध्यत्वात्सम्भवः निष्पन्नत्वाद्भावेकरसत्त्वेन;
तस्मादपोहशब्दार्थपक्षे साध्यत्वप्रत्यया भूतादप्रत्ययश्च नि-
र्निमित्तः प्राप्नोतिति प्रतीतिबाधा । न च विध्यादावन्व्यापो-
हप्रतिपात्तरस्ति, पर्युदासरूपस्य निषेधस्य तत्राभावात् ।
'न न पचति देवदत्तः' इत्यादौ च नञा (जा) ऽपरेण नञो
योगे नैवापोहः, प्रतिषेधद्वयेन विधेरत्र संस्पर्शात् । अपि च-
चादीनां निपातापसर्गकर्मप्रवचनीयानां पदत्वमिष्टम्, न
चैषां नञा सम्बन्धाऽस्ति असम्बन्धवचनत्वात् । तथाहि—
यथा हि घटादिशब्दानाम् 'अघटः' इत्यादौ नञा सम्बन्धेऽ-
र्थान्तरस्य पटाद्: परिग्रहात् तद्व्यवच्छेदेन नञा रहितस्य घ-
टशब्दस्यार्थोऽवकल्पितं न तथा चादीनां नञा सम्बन्धोऽस्ति
न चासम्बन्धमानस्य नञाऽपोहने युक्तम्; अतश्चादिष्वपो-
हाभावः । अपि च-कल्माषवर्णवच्छब्दलैक्यरूपा धाक्यार्थ
इति नान्यनिवृत्तिस्तत्त्वेन व्यपदंष्टु शक्या, निष्पन्नरूपस्य प्र-
तियोगिनोऽप्रतीतिः । या तु 'चैत्र ! गामानय' इत्यादावचै-
त्रादिव्यवच्छेदरूपाऽन्यनिवृत्तिरवयवपरंप्रदेहेण वर्ण्यते सा
पदार्थ एव स्यात् न धाक्यार्थः; तस्यावयवस्येत्थं विचक्रुम-
शक्यत्वादिद्व्यव्यापिनी शब्दार्थव्यवस्था ।
किञ्च-'न अन्यापोहः अनन्यापोहः' इत्यादौ शब्दे विधिरू-
पादन्यद् वाच्यं नोपलभ्यते, प्रतिषेधद्वयेन विधेरवावसाया-
त् । अत्र च 'नञ्चापि नञा योगे' इत्यनेनार्थस्य गतत्वेऽ-
पि 'अन्यापोहः शब्दार्थः' इत्येवैवादिनां व्यवचनेनैव विधि-

रिष्ट इति ज्ञापनार्थं पुनरुक्तम् । तथाहि—अनन्यापोहशब्द-
स्यान्यापोहः शब्दार्थो व्यवच्छेद्यः, स च विधेर्नान्या लक्ष्यते ।
ये च प्रमेय-ज्ञयाऽभिधेयादयः शब्दास्तेषां न किञ्चिदपोहाम-
स्ति, सर्वस्यैव प्रमेयादिस्वभावत्वात् । तथाहि—यन्नाम
किञ्चिद् व्यवच्छेद्यमेषां कल्प्यते तत् सर्वं व्यवच्छेद्याकारे-
णालम्ब्यमानं ज्ञयादिस्वभावमेवावर्तयते, न ह्यविषयीकृतं-
व्यवच्छेदं शक्यम्; अतोऽपोह्याभावादव्यापिनी व्यवस्था ।
ननु हेतुमुक्तं निर्दिष्टम् "अज्ञेयं कल्पितं कृत्वा तद्व्यवच्छेदेन
ज्ञेयंऽनुमानम्" (हेतु०) इति तत् कथमव्यापित्वं कथमव्यापि-
त्वं शब्दार्थव्यवस्थायाः, नैतत्; यतो यदि ज्ञेयमप्यज्ञेयत्वेना-
पोहामस्य कल्प्यते तदा वरं वस्तुत्वेव विधिरूपं शब्दार्थत्वेन
कल्पितं भवेत् यदध्यवसीयते लोकेन; एवं ह्यदृष्टाभ्यारोपो
दृष्टापलापश्च न कृतः स्यात् ।

(विकल्पप्रतिबिम्बार्थवादमतमुक्तिस्थ तन्निरसनम्)—

ये न्वाहुः—"विकल्पप्रतिबिम्बमेव सर्वशब्दानामर्थः, तदेव
चाभिधीयते व्यवच्छिद्यत इति च" तेषां न युक्तकारिणः ।
निगकारा बुद्धिः आकारवान् बाह्योऽर्थः—"स बहिर्देशस-
म्बन्धो, विस्पष्टमुपलभ्यते" इत्यादिना ज्ञानाकारस्य
निष्पन्नत्वात् आन्तरस्य बुद्ध्यारूढस्याकारस्यासत्त्वान्
तदवसायकत्वं शब्दानामयुक्तम्, अत एव तस्यापो
ह्यत्वमप्यनुपपन्नम् । ये च 'पवम्' इत्यादयः शब्दास्तेषामपि
न किञ्चिदपोहम्, प्रतियोगिनः पर्युदासरूपस्य कस्य-
चिदभावात् । अथ 'नैवम्' इत्यादिप्रसज्यरूपं प्रतिषे-
ध्यमत्रापि भविष्यति, न; उक्तात्तरत्वात् ।

"न नैवमिति निर्देश, निषेधस्य निषेधनम् ।

एवमित्यनिषेध्ये तु, स्वरूपेणैव तिष्ठति ॥१॥"
इति न्यायात् ।

(अपोहपक्षे उद्घातकरकृतानामाक्षेपाणामुपन्यासः)—

उद्घातकरस्त्वाह—"अपोहः शब्दार्थः इत्ययुक्तम् अव्यापक-
त्वात् । यत्र द्वैराश्यं भवति तत्रैतरप्रतिषेधादितरः प्रतीयते,
यथा-'गौः' इति पदाद् गौः प्रतीयमानः अगौर्निषिध्यमानः;
न पुनः सर्वपद एतदस्ति, न ह्यसर्वं नाम किञ्चिदस्ति यत्
सर्वशब्देन निवर्तते । अथ मन्यस एकादि असर्वं तत् सर्व-
शब्देन निवर्तते इति, तन्न; स्वार्थापवादोपप्रसङ्गात् । एवं
होकादिव्युदासेन प्रवर्त्तमानः सर्वशब्दोऽङ्गप्रतिषेधादङ्गव्य-
तिरिक्तस्याङ्गिनोऽनभ्युपगमादनर्थकः स्यात् । अङ्गशब्देन ह्य-
कदेश उच्यते; एवं सति सर्वे समुदायशब्दा एकदेशप्रतिषे-
धरूपेण प्रवर्त्तमानाः समुदायिव्यतिरिक्तस्यान्यस्य समुदा-
यस्याऽनभ्युपगमादनर्थकाः प्राप्नुवन्ति । ह्यादिशब्दानां तु
समुदायविषयत्वाद्कादिप्रतिषेधं प्रतिषिध्यमानार्थानामस-
मुच्चयत्वादनर्थकत्वं स्यात्" (अ०२ आ०२ सू०६७ न्यायवा०)
"यन्नायमगोऽपोहोऽगौर्न भवतीति गोशब्दस्यार्थः; स कि-
ञ्चिद् भावः; अथाऽभावः ? भावोऽपि सन्न किं गौः, अथागौ-
रिति । यदि गौः नास्ति त्रिधाद्: अथाऽगौः, गोशब्दस्यागौरर्थे
इत्यादिशब्दार्थकौशलम् । अथाभावः, तन्न युक्तम्; प्रैष-सम्प्र-
तिपत्त्रोरविषयत्वात्, न हि शब्दध्वन्याद्भावं प्रैषः-प्रति-
पादकेन श्रोतुरर्थे विनियोगः-प्रतिपादकधर्मः, सम्प्रतिपत्त-
(क्ति) अ-भ्रातृधर्मो-भवत् । अपि च-शब्दार्थः प्रतीत्या
प्रतीयते, न च गोशब्दाद्भावं किञ्चित् प्रतिपद्यते" (न्याय-

धा०) किञ्च—“क्रियारूपव्यादपोहस्य विषयो वक्रव्यः । तत्र 'अगौर्न भवति' इत्ययमपोहः किं गोविषयः, अथागोविषयः? यदि गोविषयः कथं गौर्व्येवाऽभावः? अथागोविषयः कथमन्यविषयादपोहादन्यत्र प्रतिपत्तिः, न हि खदिरे छिद्यमाने पलाशे छिद्रा भवति । अथागौर्वि प्रतिषेधा 'गौरगौर्न भवति' इति, कनागोत्वं प्रसक्तं वन्प्रतिषिध्यत इति ” (न्यायवा०)

“ इतन्नापोहोऽपोहः विकल्पानुपपत्तेः । तथाहि—याऽयमगौरपोहो गौर्वि स किं गोव्यतिरिक्तः, आहोऽभ्यद्व्यतिरिक्तः? याद् व्यतिरिक्तः स किमाश्रितः अथाऽनाश्रितः? यथाश्रितस्तदाऽऽश्रितत्वाद् गुणः प्राप्तः; ततश्च—गोशब्देन गुणोऽभिधीयते 'न गौः' इति-गौस्तिष्ठति 'गौर्विच्छति' इति न सामानाधिकरण्यात् प्राप्नोतीति । अथानाश्रितस्तदा कनायेन 'गौरगोपोहः' इति पृष्टी स्यात्? अथाव्यतिरिक्तस्तदा गौरव्यासाविति न किञ्चित् कृतं भवति ” [न्यायवा० पृ० ३३० पं० ८-१४]

“ अयं चापोहः प्रतिवस्त्वैकः, अनेका वेति वक्रव्यम् । यद्यकस्तदानेकगोव्यसम्बन्धी गोत्वमवामौ भवेत् । अथानेकस्ततः पिएडवदानन्त्यादाख्यानानुपपत्तेरवाच्य एव स्यात् ” [न्यायवा० पृ० ३३० पं० १४-१७] किञ्च—“इदं तावत् प्रष्टव्या भवति भवान्-किमपोहो वाच्यः, अथावाच्य इति । वाच्यत्वे विधिरूपेण वाच्यः स्यात्, अन्यव्यावृत्त्या वा? तत्र यदि विधिरूपेण तदा नैकान्तिकः शब्दार्थः 'अन्यापोहः शब्दार्थः' इति । अथान्यव्यावृत्त्यां पक्षे तदा तस्याप्यन्यव्यवच्छेदस्यापरेणान्वयव्यवच्छेदरूपेणाभिधानम् तस्याप्यपरेणान्वयव्यवस्था स्यात् । अथावाच्यस्तदा 'अन्यशब्दार्थपोहः शब्दः कर्गति' इति व्याहृत्येत ” [न्यायवा० पृ० ३३० पं० १८-२२]

आचार्यदिग्गोःकम्—“ सर्वत्राभिदादाश्रयस्यानुच्छेदात् कृत्वार्थपरिसमाप्तश्च यथाक्रमं जातिधर्मो एकत्व-नित्यत्व-प्रत्येकपरिसमाप्तिलक्षणा अपोह एवावतिष्ठन्तः; तस्माद् गुणोत्कर्षार्थान्तरापोह एव शब्दार्थः साधुः ” इत्येतदाशङ्क्य कुमारिल उप(ह)सह (सहर) आह—

“ अपि चैकत्व-नित्यत्व-प्रत्येकसमवायित्वाः (ताः) । निरूपाख्येष्वपोहेषु, कुर्वतोऽसूत्रकः पटः ” ॥

“ तस्माद् येष्वेव शब्देषु, नञयोगस्तेषु केवलम् । भवेदन्यनिवृत्त्यंशः, स्वान्मेषाम्यत्र गम्यते ” ॥ (श्लो० वा० अपो० श्लो० १६३-१६४)

‘ स्वान्मैव ’ इति स्वरूपमेव विधिलक्षणम् । ‘ अन्यत्र ’ इति नञा र्गहनं । तन्नापोहः शब्दार्थ इति भट्टोद्देशेनकराद्यः । (स्वपक्षान्तेषु प्रतिषिधातव्येषु पूर्वम् अपोहव्यादिकृतं स्वमतस्पर्ष्टीकरणम्)—

अत्र सौगताः प्रतिषिद्धति—द्विविधोऽस्माकमपोहः पर्युदासलक्षणः, प्रसक्तप्रतिषेधलक्षणश्च । पर्युदासलक्षणोऽपि द्विविधः—बुद्धिप्रतिभासोऽर्थेष्वनुगतैकरूपत्वनाध्यवसितो बुद्ध्यात्मा, विजानीयव्यावृत्तस्वलक्षणात्मात्मकश्च । तत्र यथा हरीतक्यादयो बहवोऽन्तराणापि सामान्यलक्षणमेकमर्थं ज्वरादिशमने कार्यमुपजनयति तथा, शालय्यादयोऽप्यर्थाः सत्यापि भेदे प्रकृतैकाकारपरामर्शहेतवो भविष्यन्त्यन्तराणापि वस्तुभूतं सामान्यम् । तदनुभवयत्नेन यदुपलब्धं विकल्पज्ञानं

तत्र यदर्थाकारतयाऽर्था(र्थे) प्रतिविम्बकं ज्ञानादभिज्ञमाभा-ति तत्र 'अन्यापोहः' इति व्यपदेशः । न चासावर्थाभासो ज्ञानतादात्म्येन व्यवस्थितः सन् बाह्यार्थाभावेऽपि तस्य तत्र प्रतिभासनाद् बाह्यकृतः ।

न चापोहव्यपदेशस्तत्र निर्निमित्तः, मुख्य-गौणभेदविषयस्य निमित्तस्य सङ्गात्वात् । तथाहि—विकल्पान्तरांगपितप्रतिभासान्तराङ्गावन(प्रतिभासान्तराद् भेदेन) स्वयं प्रतिभासनात् मुख्यस्तत्र तद्व्यपदेशः 'अपोहोऽयं इत्यपोहः अन्यस्मादपोहः अन्यापोहः' इति व्युत्पन्नः । उपचारात् तु त्रिभिः कारणैस्तत्र तद्व्यपदेशः—(१)कारणं कार्यधर्मोपाद् वा अन्यव्यावृत्तवस्तुप्राप्तहेतुतया, (२) कार्ये वा कारणधर्मोपचारात् अन्याविविक्तवस्तुद्वारायाततया, (३) विजातीयपोहपदाथेन सहैक्येन भ्रान्तेः प्रतिपृष्टिभिरध्यवसितत्वाच्चति । अथस्तु विजातीयव्यावृत्तत्वाद् मुख्यतस्तद्व्यपदेशमाह । प्रसज्यप्रतिषेधलक्षणस्वपोहः—

“ प्रसज्यप्रतिषेधस्तु, गौरगौर्न भवत्ययम् । इति विस्पष्ट एवाय-मन्यापोहोऽवगम्यते ” ॥

[तत्त्वसं० का० १०१०]

तत्र य एव हि शब्दे ज्ञाने साक्षाद् भासते स एव शब्दाऽर्थो युक्तः । न चात्र प्रसज्यप्रतिषेधावसायः, वाच्यार्थव्यवस्थितस्य बुद्ध्याकारस्य शब्दजन्यत्वात् । नार्पान्द्रियज्ञानवद् वस्तुस्वलक्षणप्रतिभासः, किं तर्हि? बाह्यार्थाध्यवसायिनी कथं तदशब्दी बुद्धिरुपजायते तेन तदवाच्यप्रतिविम्बकं शब्दे ज्ञाने साक्षात् तदात्मतया प्रतिभासनाच्छब्दार्थो युक्त इति अपोहत्रय प्रथमोऽपोहव्यपदेशमासादयति ।

यश्चापि शब्दस्यार्थेन सह वाच्यवाचकभावलक्षणसम्बन्धः प्रसिद्धो नास्ति कार्यकारणभावादन्योऽर्थावतिष्ठत, बाह्यरूपतयाऽध्यवसितस्य बुद्ध्याकारस्य शब्दजन्यत्वाद् वाच्यवाचकलक्षणसम्बन्धः कार्यकारणभावात्मक एव; तथा च शब्दस्तस्य प्रतीकत्वात्मानो जनकत्वाद् वाचक उच्यते प्रतीकत्वञ्च शब्दजन्यत्वाद् वाच्यम् ।

('निषेधमात्रमेव अन्यापोहः' इति मत्वा अपोहपक्षमा-क्षितवतः श्रीमारिलस्य (निराकरणम्))—

तेन यदुक्तम्—'निषेधमात्रं नैवेह शब्दे ज्ञानेऽवभासते' इति, तदसङ्गतम्; निषेधमात्रस्य शब्दार्थत्वानभ्युपगमात् । एवं तावत् प्रतिविम्बलक्षणाऽपोहः साक्षाच्छब्दरूपजन्यत्वाद् मुख्यः शब्दार्थो व्यवस्थितः; शेषयोरेष्वपोहयोर्गौणं शब्दार्थत्वमविरुद्धमेव । तथाहि—

“ साक्षात्पि च एकस्मिन्नर्थे च प्रतिपद्यते । प्रसज्यप्रतिषेधोऽपि, सामर्थ्येन प्रतीयते ” ॥

(तत्त्वसं० का० १०१३)

सामर्थ्यं च गवादिप्रतिविम्बत्वेनाऽपरप्रतिविम्बत्वात्प्रतिविम्बत्वात् तदसंयुक्ततया प्रतीयमानत्वम्, तथा तत्प्रतीतो प्रसज्यलक्षणापोहप्रतीतिरप्यवश्यं सम्भवति; अतस्तस्यापि गौणशब्दार्थत्वम् । स्वलक्षणस्यापि गौणशब्दार्थत्वमुपपद्यते एव । तथापि—प्रथमं यथावस्थितवस्त्वनुभवः, ततो विश्रुता, ततस्तात्त्वार्थपरिस्पन्दः, ततः शब्द इत्ययं परम्परया शब्दा

सह

शब्दस्य बाह्यार्थेऽभिधेयत्वम् । स्यात् तदा विजानीयव्यावृ-
त्तस्यापि वस्तुतोऽप्यभिधानतोऽभिधेयत्वम् इत्यन्यथावृत्तव्यवस्था-
त्माऽप्योद्देशार्थे इत्युपचर्यते । तदुक्तम्—

“ न तदात्मा परात्मा, सम्बन्धे सति वस्तुभिः ।

व्यावृत्तव्यवस्थाभिधेयताऽप्यभिधेयत्वम् भवत्यतः ” ॥

(तत्त्वसं० का० १०१४)

“ तेनायमपि शब्दस्य, स्वार्थे इत्युपचर्यते ।

न च साक्षादयं शब्दः द्वि(द्वि)विधाऽप्योद्देश्यते ” ॥

(तत्त्वसं० का० १०१५) इति ।

(उद्योतकरूपितस्य दिग्नागकथनस्य अभिप्रायमुद्घाट्य
कण्टकाक्षरः)—

तेनाचार्यदिग्नागस्योपरि यद् उद्योतकरूपोक्तम्—“ यदि
शब्दस्याप्योद्देश्यार्थेऽभिधेयत्वस्तदाऽभिधेयार्थेऽभिधेयत्वतिरेकस्यास्य स्वा-
र्थो वक्तव्यः, अथ स एव स्वार्थेऽपि व्याहृतमनत् अन्य-
शब्दार्थोपेक्षे हि स्वार्थे कुर्वती धृतिरभिधत्त इत्युच्यते इति,
अस्य हि वाक्यस्यायमर्थस्तदानीं भवत्यभिधानाभिधत्त
इति ” [अ०२ आ०२ सू० ६७ न्यायवा०] तदेतद् वाक्या-
र्थोपेक्षानादुक्तम् । तथाहि—स्वल्पज्ञानमपि शब्दस्थापनारात्
स्वार्थे इति प्रतिपादितम् ; अतः स्वल्पज्ञानात्मक स्वार्थेऽ-
र्थान्तरव्यवच्छेदं प्रतिबिम्बान्तराद् व्यावृत्ते प्रतिबिम्बात्म-
कमपेक्षे कुर्वती धृतिरभिधत्ते इत्युच्यते इत्येतद्व्याख्यायि
वचनेनमावेरति । अयमाचार्यस्याशयः—न शब्दस्य बाह्यार्था-
ध्यवसायविकल्पप्रतिबिम्बोत्पादव्यतिरेकस्यान्यो बाह्यभि-
धानस्यापारः, निर्व्यापारत्वात् सर्वधर्मात्मा ; अतो बाह्यार्था-
ध्यवसायेन प्रवृत्ते विकल्पप्रतिबिम्बे जनयन्ती धृतिः स्वा-
र्थेऽभिधत्ते इत्युच्यते, न तु विभक्तिं सजातीयविज्ञासीयव्या-
वृत्ते स्वल्पज्ञानमपि स्पृशति, तथाऽभिधत्तप्रतिबिम्बजनकत्वव्य-
तिरेकेण आपरा अन्तराभिधा क्रियाऽस्तीत्यर्थः । एवभूते अपो-
दस्य स्वरूपे न पराऽप्युपपत्त्याकाशः । तेन यदुक्तम्—‘यदि गो-
रिति शब्दश्च’ इत्यादि । तत्र गोबुद्धिमेष हि शब्दा जनयति, अ-
न्यावच्छेदपन्तु सामर्थ्याद्गम्यते न तु शब्दात्तस्य गोप्रतिबिम्बस्य
प्रतिभासास्तरात्तराद्दत्तत्वादन्यथानियतरूपस्य प्रतिपत्तिरेव
न स्यात्तनापरा ध्वनिगोबुद्धेर्जनको न मृग्यते, गोशब्देनेव
गोबुद्धेर्जनमानत्वात् । यदापि—‘ननु ज्ञानफलाशब्दाः’ इत्या-
दि बुद्धारिर्लक्षणे, तदप्युक्तं ; यतो यथा ‘दिवान् भुङ्क्ते पीना
देवदत्तः’ इत्यस्य वाक्यस्य साक्षाद् दिवाभोजनप्रतिबिम्बः स्वा-
र्थे, अभिधानसामर्थ्यगम्यन्तु रात्रिभोजनप्रतिबिम्बे साक्षात् ;
तद्वत् ‘गौः’ इत्यादिरन्वयप्रतिपादकस्य शब्दस्यान्वयज्ञान
साक्षात् फलम् व्यतिरेकगतस्तु सामर्थ्यात् ; यस्मादन्यथा
विधिरव्यतिरेकवाचास्ति विजानीयव्यवच्छेदाव्यभिचारि-
त्वात् तस्य, इत्येकज्ञानस्य फलद्वयमधिक्यमेव । यथा यदि
साक्षादकस्य शब्दस्य विधि-प्रतिबिम्बज्ञानलक्षणं फलद्वयं
ब्रूमपक्षाभिप्रेतं स्यात् तदा भवेद् विरोधः ; यदा तु दिवाभोज-
नवाक्यवदकं साक्षात् अपरं सामर्थ्यलभ्यं फलमभाष्टं तदा
को विरोधः ? यथाऽऽह—‘ प्राग्गौरिति ज्ञानम् ’ इत्यादि,
तदापि निरस्तम् ; अनभ्युपगमात्—न ह्यगोप्रतिबिम्बमाभि-
मुच्यते गोशब्दः करोतीत्यभ्युपगमस्यैभिः, किं तर्हि ?
सामर्थ्यादिति । यथाऽऽह—‘ अगोनिवृत्तः सामान्यम् ’

इत्यादि, तदप्यसत् । बाह्यरूपतयाऽप्यस्तो बुद्ध्याकारः स-
र्वत्र शाबलयादी ‘ गौर्गौः ’ इति सामान्यरूपतयावभासनात्
सामान्यमित्युच्यते । बाह्यवस्तुरूपत्वमपि तस्य भ्रान्तप्रति-
पत्त्युपपत्त्याद् व्यतिरेकं न परमार्थतः । ननु च यदि कदाचित्
मुख्यं वस्तुभूतं सामान्यं बाह्यवस्तुवाचितमुपलब्धं भवेत् तदा
तस्मादर्थदर्शनात् तत्र सामान्यभ्रान्तिर्भवेत् यावता मुख्या-
र्थासम्भवे सैव भवतामनुपपत्त्या, असदेतत् ; साधर्म्यदर्शना-
द्यनेपेक्षेऽन्वयान्तरात् अन्तररूपत्वादापि तज्ज्ञानसम्भ-
वात् ; न हि सर्वा भ्रान्तयः साधर्म्यदर्शनादेव भवन्ति किन्त-
र्हि ? अन्तररूपत्वादापीत्यदोष इति सिद्धसाध्यतादोषो न
भवति । स एव बुद्ध्याकारो बाह्यतयाऽप्यस्तोऽप्योद्देश्यो बाह्य-
वस्तुभूतं सामान्यमित्युच्यते वस्तुरूपत्वेनाप्यवसायात्,
शब्दार्थत्वाऽप्योद्देश्यत्वयोः प्रागेव कारणमुक्तम्—

‘ बाह्यार्थाध्यवसायिन्या, बुद्धेः शब्दात् समुद्भवात् ’

‘ प्रतिभासान्तराद् भेदात् ’ इत्यादिना ।

कस्मात् पुनः परमार्थतः सामान्यमसौ न भवति ? बुद्धेर-
व्यतिरेकत्वमेवार्थान्तरानुगमाभावात् । तदुक्तम्—‘ ज्ञानादव्य-
तिरिक्तं च कथमर्थान्तरं भवेत् ’ । न च भवद्भिर्बुद्ध्याकारो
गोत्वात्वं सामान्यं वस्तुरूपमित्युच्यते, किं तर्हि ? बाह्यशाबले-
यादिगतमेकमनुगामि गोत्वादि सामान्यमुपकल्पितम् ; अतः
कुतः सिद्धसाध्यता । यथाऽऽह—‘ निषेधमात्ररूपश्च’ इत्यादि,
तस्यानभ्युपगमत्वादेव न दोषः । यथाऽऽह—‘ तस्यां वा-
ग्वादिबुद्ध्यानाम् ’ इत्यादि, तदप्यसत् ; अतः—

“ यद्यप्यव्यतिरिक्तोऽय-माकारो बुद्धिरूपतः ।

तथापि बाह्यरूपत्वं, भ्रान्तेस्तस्याऽवसीयते ” ॥

(तत्त्वसं० का० १०२६)

वदापि ‘ शब्दार्थोऽर्थान्तरः ’ इति, तत्र अत्र हि वारण्यवाद्
वस्तुनि प्रतिबिम्बोऽस्ति तस्य भ्रान्तस्यापि सता विकल्पस्य
मणिप्रभायां मणिबुद्धिबन्ध बाह्यार्थान्तरत्वमस्ति ; अतोऽ-
सिद्धं बाह्यार्थान्तरत्वम् । यच्च—‘ वस्तुरूपवभासा (रूपा च
सा) बुद्धिः’ इत्यादि, तत्र यद्यपि वस्तुरूपा सा बुद्धिस्तथापि
तस्यास्तेन बाह्यात्मना बुद्धयन्तरात्मना च यस्तुत्वं नास्तीति
प्रतिपादितम् । तेन ‘ बुद्धेर्बुद्धयन्तरापोहो न गम्यते ’ इत्यसि-
द्धम् सामर्थ्येन गम्यमानत्वात् । ‘ असत्यपि च बाह्यार्थे ’ इति,
अत्र यथैव हि प्रतिबिम्बात्मकः प्रतिभास्याऽप्योद्देश्यो वाक्या-
र्थोऽस्माभिरुपवर्णितस्तथैव पदार्थोऽपि, यस्मात् पदादपि प्र-
तिबिम्बात्मकोऽप्योद्देश्यो उत्पद्यते एव, पदार्थोऽपि स एव ; अतो
न केवलं वाक्यार्थे इति विप्रतिपत्तेरभावाद् नोप (पा) लम्भो
युक्तः । ‘ बुद्धयन्तराद् व्यवच्छेदो न बुद्धेः प्रतीयते ’ इत्यादावपि
यत एव हि स्वरूपोत्पादनमात्रादन्यमेषां सा न विभक्तिं तत
एव स्वभावव्यवस्थितत्वाद् बुद्धेर्बुद्धयन्तराद् व्यवच्छेदः प्रती-
यते ; अन्यथाऽन्यस्वरूपं विज्ञेयी कथं ततो व्यवच्छिन्ना प्रती-
यते ? ‘ भिन्नसामान्यवचनः ’ इत्यादावपि यथैव ह्योद्देश्य नि-
स्वभावत्वाद् रूपस्य परस्परतो भेदो नास्तीत्युच्यते तथैवाऽ-
भेदोऽपि इति कथमभिधेयार्थाभावे पर्यायत्वासङ्गते कियते ?
अभेदो ह्येकरूपत्वम् ; तच्च मीरूपेणैकरूपत्वं नास्तीति न
पर्यायता । स्यादेतत् यदि माम मीरूपेणैकरूपत्वं भावो ना-
स्ति तथापि काल्पानकस्य तस्य भावात् पर्यायतासङ्गते यु-

कमेव । नन्वेवं पर्यायाऽपर्यायव्यवस्था शब्दानां कथं पुक्ता ?
उक्तं च—

“रूपाभावेऽपि कैकत्वं, कल्पनानिर्मितं यथा ।
विभेदाऽपि तथैवेति, कुतः पर्यायता ततः” ? ॥

(तत्त्वसं० का० १०३२) “भावतस्तु न पर्याया, न पर्यायाश्च

वाचकाः । न ह्येकं वाच्यमेतेषामनेकं चेति वदितम्” ॥ (तत्त्वसं० का० १०३३) इति । यदि परमार्थतो भिन्नमभिधेयं वा किञ्चिद् वाच्यं वस्तु शब्दानां स्यात् तदा पर्यायापर्यायता भवेत् वाचना-‘स्वल्पज्ञानं जानिस्तद्योगो जानिमांस्तथा’ इत्यादिना वर्णितम्—यथेषां न किञ्चिद् वाच्यमस्तीति । पर्यायादिव्यवस्था तु अन्तरेणापि सामान्यम् सामान्यादिशब्दव्यवस्था व्यवस्थापनात् । तस्य चेदं निबन्धने यद् बहुनामेकार्थक्रियाकारित्वम्—प्रकृत्या केचिद् भावा बहुवोऽप्येकार्थक्रियाकारिणो भवन्ति; तेषामेकार्थक्रियासामर्थ्यप्रतिपादपनाय व्यवहर्तुं भिर्लाघवार्थमेकरूपाध्यारापंगैकाभ्युत्तिर्निवश्यते, यथा-बहुषु रूपादिषु मधूदकाद्याहरणलक्षणीकार्थक्रियासमर्थेषु ‘घटः’ इत्येकाभ्युत्तिर्निवश्यते । कथं पुनरेकेनानुगामिना विना बहुष्वेकाभ्युत्तिर्योक्तं शक्यम् ? इति न वक्तव्यम्, इच्छामात्रप्रतिबद्धत्वात् शब्दानामर्थप्रतिनियमस्य । तथाहि—चक्षुः—रूपाऽऽलाक—मनस्कारेषु रूपाविज्ञानैकफलेषु यदि किञ्चिद् विनाप्येकेनानुगामिना सामान्येनेच्छावशात्कांभ्युत्तिर्निवेशयन् तत् किं तस्य किञ्चिद् प्रतिरोद्धा भवेत् ? न हि तेषु लोचनादित्वेकं चक्षुर्विज्ञानजनकत्वं सामान्यमस्ति यतः सामान्य-समवाय-विशेषा अपि भवन्ति; चक्षुर्विज्ञानजनका अभ्युपगम्यन्ते, न च तेषु सामान्यसमवायाऽस्ति निःसामान्यत्वात् सामान्यस्य, समवायस्य च द्वितीयसमवायाभावात् । न च घटादिकार्यस्योद्काहरणाद्वस्तुज्ज्ञानस्य च स्वल्पज्ञानरूपत्वेन भिन्नत्वात् कथमकार्यकारित्वम् ? इति वक्तव्यम्, यतो यद्यपि स्वल्पज्ञानभावात् तत्कार्यं भिद्यते तथापि ज्ञानार्थं तावत् कार्यमेकार्थोध्ययसाधिपरामर्शप्रत्ययहेतुत्वात्कम् ; तज्ज्ञानहेतुत्वाच्चार्थो घटाद्योऽभेदेन इत्युच्यन्ते । न च याऽस्ती परामर्शप्रत्ययस्तस्यापि स्वल्पज्ञानरूपतया भिद्यमानत्वादेकत्वासिद्धरपरपरैकारपरामर्शप्रत्ययकार्यानुसरणतोऽनवस्थाप्रसङ्गता न (नै) ककार्यतया किञ्चिदेकभ्युत्तिर्निवेशो बहुषु सिद्धिमुपगच्छतीति वाच्यम् ; यतो न परामर्शप्रत्ययस्यैककार्यकारित्वमुच्यते, किं तर्हि ? एकाध्यवसायितया । स्वयमेव परामर्शप्रत्ययानामेकत्वसिद्धेर्नानवस्थाद्वांगैकभ्युत्तिर्निवेशाभावः, अत एकाकारपरामर्शहेतुत्वाद् ज्ञानार्थं कार्यमेकम् ; तद्धेतुत्वाद् घटाद्ये एकत्वव्यपदेशभाजः । तेन विनापि वस्तुभूतं सामान्यं सामान्यवचना घटाद्यः सिद्धिमासद्यन्ति । तथा-किञ्चिदेकाऽपि प्रकृत्येव सामान्यन्तरास्तः पानवशादनेकार्थक्रियाकारी भवति व्यतिरेकेणापि वस्तुभूतसामान्यधर्मभेदम्, तत्राऽतत्कार्येपदार्थभेदभूयस्त्वात् अनेकभ्युत्तिसमावेशः अनेकधर्मसमावेष्टात्, यथा-स्वदेशे परस्यान्पक्षिप्रतिबन्धकारित्वाद् रूपं सप्रतिघम्—सह निदर्शनं चक्षुर्विज्ञानजनकत्वेन वर्तते इति-सनिदर्शनं च तद्वोच्यते, यथा वा शब्द एकोऽपि प्रयत्नान-

न्तरज्ञानज्ञानफलतया ‘प्रयत्नानन्तरः’ इत्युच्यते, भ्रातृत्वमफलत्वाच्च भावणः—भ्रुतिः भयं भ्रातृ (त्र) ज्ञानम् तत्प्रतिभासनया तत्र भयः भावणः, यद्वा—भयणेन वृत्तान इति भावणः—एवमतत्कार्यभेदेनैकस्मिन्नप्यनेकाभ्युत्तिर्निवश्यमानाऽविरुद्धा । अतत्कारणभेदेनापि किञ्चित् तन्निवेशः, यथा-भ्रामरं मधु कुद्रादिकृतमधुना व्यावृत्त्या । तथा तत्कार्यकारणपदार्थव्यवच्छेदमात्रप्रतिपादनेच्छया अन्तरेणापि सामान्यं भूतेभेदेन निवेशनं सम्भवति—

“अभावणं यथा रूपं, विद्युद्वाऽयत्तजा यथा” ॥

(तत्त्वसं० का० १०४२)

“इत्यादिना प्रभेदेन, विभिन्नार्थनिबन्धनाः ।

व्यावृत्तयः प्रकल्पन्ते, तच्चिदाः (घ्राः) भृतयस्तथा” ॥

(तत्त्वसं० का० १०४३)

“यथासङ्केतमेवानोऽ-सङ्कीर्णार्थोभिधायिनः ।

शब्दा विभक्तता कृताः, पर्याया न भवन्ति न (नः)” ॥

(तत्त्वसं० का० १०४४)

भ्रातृत्वज्ञानफलशब्दव्यवच्छेदेन ‘अभावणं रूपम्’ इत्युच्यते, प्रयत्नकारणघटादिपदार्थव्यवच्छेदेन ‘विद्युदप्रज्जजा’ इत्याभिधीयते । अन्तरेणापि सामान्यादिकं वस्तुभूतम् व्यावृत्तिकृतमेव शब्दानां भेदेन निवेशनं सिद्धम्, पर्यायत्वप्रसङ्गाभावश्च विभिन्नार्थनिबन्धनव्यावृत्तिनिष्ठ (घृ) त्वे भ्रुतीर्ना सिद्धः । स्यादेतत् मा भूत् पर्यायत्वमेषाम् अर्थभेदस्य कल्पितत्वात् ; सामान्यविशेषवाचित्वव्यवस्था तु विना सामान्य-विशेषाभ्यां कथमेषाम् ? उच्यते—

“ बह्वल्पविषयत्वेन, तत्सङ्केतानुसारतः ।

सामान्य-भेदवाच्यत्व-ग्रन्थेर्षा न विरुध्यते” ॥

(तत्त्वसं० का० १०४५)

वृत्तशब्दो हि सर्वेष्वेव धव-सदिर-पलाशादिष्ववृत्तव्यवच्छेदमात्रानुस्यूते प्रतिबिम्बकं जनयति; तेनास्य बहुविषयत्वात् सामान्यं वाच्यमुच्यते, धवादिशब्दस्य तु खादरादिव्यावृत्तकारतपयपादपाध्यवसायिष्वकल्पोत्पादकत्वाद् विशेषो वाच्य उच्यते । यदुक्तम्—‘अपोहभेदेन’ इत्यादि, तत्र—

“ताश्च व्यावृत्तयोऽर्थानां, कल्पनार्थिर्लपनिर्मितः ।

नापोह्याधारभेदेन, भिद्यन्ते परमार्थतः” ॥

“ तासां हि बाह्यरूपत्वं, कल्पितं न तु यास्तवम् ।

भेदाभेदौ च तस्वेन, वस्तुन्येव व्यवस्थितौ ” ॥

“स्वर्वाज्ञानकचित्प्रुष्ट-वस्तुसङ्केतशक्तिः ।

विकल्पास्तु विभिद्यन्ते, तद्रूपाध्यवसायिनः” ॥

“नैकात्मतां प्रपद्यन्ते, न भिद्यन्ते च अज्ञातः ।

स्वल्पज्ञानात्मका अर्था, विकल्पः सन्तं त्वसौ” ॥

(तत्त्वसं० का० १०४६-१०४७-१०४८-१०४९)

अस्य सर्वस्याप्ययमभिप्रायः—यदि हि पारमार्थिकोऽपोह-भेदनाधारभेदेन वाऽपोहस्य भेदाभीष्टः स्यात् तदैतद् रूपं स्यात् यावता कल्पनया सजातीयविजातीयपदार्थभेदांगव्यावृत्तयो भिन्नाः कल्पन्ते न परमार्थतः; ततः ताश्च कल्पनावशादव्यतिरिक्ता इव वस्तुना भासन्ते न परमार्थतः । परमार्थतस्तु विकल्पा एव भिद्यन्ते अनादिर्विकल्पवासनाऽन्य-

सह

विचिन्त्यन्ते न भिद्यन्ते, स्वतोऽर्थाः पारमार्थिकाः ।
रूपमेकमेकं वा, तेषु बुद्धेरुपपन्नः” ॥ १ ॥
यच्छोक्तम्—‘ न चाप्रसिद्धसाक्ष्य-’ इत्यादि । तत्र—
“एकधर्मान्वयात्सर्वेऽप्यपोह्याऽपोहगोचराः ।
बैलक्षण्येन गम्यन्तेऽभिन्नप्रत्ययमर्शकाः” ॥
(तत्त्वसं० का० १०४०)

अपोह्याश्च अपोहगोचराश्चेति विग्रहः । तत्राप्यपोह्या अश्वा-
द्वयः गोशब्दस्य तदपोहेन प्रवृत्तत्वात्, अपोहगोचराः शाब-
लेयादयः तद्विपर्ययाद् अगोपोहस्य; तत्र यद्यप्येकस्य सा-
मान्यरूपस्यान्वयो नास्ति तथाप्यभिन्नप्रत्ययमर्शहेतवो ये न
प्रसिद्धसाक्ष्या भवन्ति, ये तु विपरीतास्ते विपरीता इति ।
स्यादेतत् तस्यैकप्रत्ययमर्शस्य हेतवोऽन्तरण सामान्यमेकं
कथमर्था भिन्नाः सिद्धयन्ति?, उच्यते—

“एकप्रत्ययमर्शे हि, केचिदेवोपयोगिनः ।

प्रकृत्या भेदवन्तोऽपि, नान्य इत्युपपादितम्” ॥

(तत्त्वसं० का० १०४१)

प्रतिपादितमेतत् सामान्यपरीक्षायाम्—यथा धाज्यादयोऽ-
न्तरणापि सामान्यमेकार्थक्रियाकारिणो भवन्ति तथैकप्रत्य-
यमर्शहेतवो भिन्ना अपि भावाः केचिदेव भविष्यन्ति इति ।
‘न चान्वयविनिर्मुक्ता’ इत्यादावाह—यद्यपि सामान्यं यस्तुभूतं
नास्ति तथापि विजानीयव्यावृत्तस्वलक्षणमात्रेणैवान्वयः क्रि-
यमाणो न विरुध्यते ।

“यस्मिन्नधूमतो भिन्नं, विद्यते हि स्वलक्षणम् ।

तस्मिन्नभिन्नतोऽप्यस्ति, परावृत्तं स्वलक्षणम्” ॥

“ यथा महानसे वेह, विद्यतेऽधूमभेदि तम् ।

तस्माद्भिन्नतो भिन्नं, विद्यतेऽत्र स्वलक्षणम्” ॥

(तत्त्वसं० का० १०४३-१०४४)

अवयवपञ्चकर्माप स्वलक्षणान्वये क्रियमाणे शक्योपदर्श-
नमित्येवं प्रयागप्रदर्शने कृतम्, इदं च कार्यहेताबुदाहरणम् ।
स्वावाहनावापि—यद् अमता व्यावृत्तं स्वलक्षणं तन् सर्वं
स्थिरादपि व्यावृत्तम्, यथा बुद्ध्यादि, तथा चैवं शब्दादि
स्वलक्षणमसदृशं न भवतीति । अमुना न्यायेन विशिष्टा-
ऽसंस्पर्शात् स्वलक्षणान्वयः क्रियमाणो न विरुध्यते । य-
दि तर्हि स्वलक्षणैवान्वयः कथं सामान्यलक्षणविषयमनु-
मानम्? तदेव हि स्वलक्षणमविचलितभेद सामान्यलक्षण-
मित्युक्तम् ‘ सामान्येन भेदापरामर्शेन लदयतेऽध्यवसायतः ’
इति कृत्वा । तदुक्तम्—

“ अतद्रूपपरावृत्त-वस्तुमात्रप्रसाधनात् ।

सामान्यविषयं प्राक्कं लिङ्गं भेदाप्रतिष्ठितः” ॥ इति तेन सा-
हचर्यमपि लिङ्ग-शब्दयोः स्वलक्षणैवेव कथ्यते । न चाप्यदर्-
शनमात्रेणास्माभिर्विपर्ययं लिङ्गस्याभावोऽवसीयते, किं तर्हि?
अनुपलम्भविशेषादिव । यच्छोक्तम्—‘ शाबलेय ’ इत्यादि,
तत्रैवं भवान् वक्तुमर्हति—‘ शाबलेयाद् बाहुलेयाऽभ्यास्तु-
त्येऽपि भेदे किमिति तुरङ्गमपरिहारेण गोत्वं शाबलेयादी

वर्तते नाश्वे’ इति? स्यादेतत् किमत्र वक्तव्यम्? गोत्वस्या-
भिव्यक्तौ शाबलेयादिवैव समर्थो नाश्वः; अतस्तत्रैव तद्
वर्तते नान्यत्र । न चायं पर्यनुयोगो युक्तः ‘ कस्मात् तस्या-
भिव्यक्तौ शाबलेयादिवैव समर्थः? ’ यतो वस्तुस्वभावप्रति-
नियमोऽयम्; न हि वस्तूनां स्वभावाः पर्यनुयोगमर्हन्ति तेषां
स्यहेतुपरम्पराकृतत्वात् स्वभावभेदप्रतिनियमस्येति । नन्वेवं
यथा शाबलेयादिवैव गोत्वाभिव्यक्तौ समर्थस्तथा सत्यापि भेद
सामान्यमन्तरेणापि तुल्यप्रत्ययमर्शोन्पादने शाबलेयादिवैव
शक्ता न तुरङ्गम इत्यस्मत्पक्षा न विरुध्यते एव । तेन—

“ तादृक् प्रत्ययमर्शश्च, विद्यते यत्र वस्तुनि ।

तत्राभावेऽपि गोजाते-रगोपोहः प्रवर्तते” ॥

[तत्त्वसं० का० १०६०]

यच्छोक्तम्—‘ इन्द्रियैः ’ इत्यादि, तदसिद्धम्; तथाहि—स्वल-
क्षणान्मा तावदपोह इन्द्रियैरवगम्यते एव, यच्चार्थप्रतिबि-
म्बात्माऽपोहः स परमार्थतो बुद्धिस्वभावत्वात् स्वसंबन्ध-
प्रत्यक्षत एव सिद्धः; प्रसङ्गान्माऽपि सामर्थ्यात् प्रतीयते एव
‘ न तदात्मा परात्मा ’ इति न्यायात्; अतः स्वलक्षणान्मादि-
कपोहं दृष्ट्वा लोकः शब्दं प्रयुक्त एव न वस्तुभूतं सामान्यम्;
तस्याऽसत्त्वात् अप्रतिभासनाच्च । यद्वच च दृष्ट्वा लोकं
शब्दः प्रयुज्यते तेनैव तस्य सम्बन्धोऽवगम्यते नान्यत्र अति-
प्रसङ्गात् । यच्च—‘ अगोशब्दाभिधेयत्वं गम्यतां च कथं
पुनः’ इति, अत्र—

“ तादृक् प्रत्ययमर्शश्च, यत्र नैवास्ति वस्तुनि ।

अगोशब्दाभिधेयत्वं विस्पष्टं तत्र गम्यते” ॥

[तत्त्वसं० का० १०६३] यच्छोक्तम्—‘सिद्धागोरोपोह-
त’ इत्यादि, तत्र, स्वत एव हि गवाद्या भावाः भिन्नप्रत्य-
यमर्शं जनयन्तो विभागेन सम्यग निश्चिनाः तेषु व्यवहारार्थं
व्यथदृष्टार्थभेदे शब्दः सिद्धः प्रयुज्यते । तथाहि—यदि भि-
न्नं वस्तु स्वरूपप्रतिपर्ययमन्यपदार्थग्रहणमपेक्षते तदा स्या-
दितरेतराश्रय दोषः यावताऽन्यग्रहणमन्तरणैव भिन्नं वस्तु
संबन्धते; तस्मिन् भिन्नाकारप्रत्ययमर्शहेतुतया विभागेन ‘गो-
र्गाः’ इति च सिद्धे यथेष्टं संकेतः क्रियते इति कथमितरे-
तराश्रयत्वं भवेत्? यच्छोक्तम्—‘ नाधाराधेय ’—इत्यादि,
तत्र, न हि परमार्थतः कश्चिदपोहेन विशिष्टोऽर्थः शब्दे-
रभिधीयते । तेनैव यतः प्रतिपादितमेतत्—‘ यथा न कि-
ञ्चिदपि शब्दैर्वस्तु संस्पृश्यते, कश्चिदपि समयाभावात् ’
इति । तथाहि—शाब्दी बुद्धिरबाह्यार्थविषयाऽपि सर्वा
स्वाकारं बाह्यार्थतयाऽध्यवस्यन्ती जायते, न परमा-
र्थतो वस्तुस्वभावं स्पृशति यथातस्वमनध्यवसायात् ।
यद्येवम् कथमाचार्येणोक्तम्—“ नीलोत्पलादिशब्दा अर्था-
न्तरनिवृत्तिविशिष्टानर्थानाहुः” इति ।

“ अर्थान्तरनिवृत्त्याह, विशिष्टानिति यत् पुनः ।

प्राक्कं लक्षणकारणं, तत्रार्थोऽयं विवक्षितः” ॥१०६८॥

“ अन्यान्यन्वेन ये भावा, हेतुना करणेन वा ।

विशिष्टा भिन्नजातीयै-रसङ्कीर्णा विनिश्चिताः” ॥१०६९॥

“ वृत्तादीनाह तान् ध्वान-स्तद्भावाध्यवसायिनः ।

ज्ञानस्यान्पादनादेत-ज्जात्यादेः प्रतिषेधनम्” ॥१०७०॥

“ बुद्धौ येऽर्था विवर्तन्ते, तानाह जननाद्यम् ।

निवृत्त्या च विशिष्टत्व-मुक्तमपामनन्तरम्” ॥१०७१॥

[तत्त्वसं० का०]

अस्य तात्पर्यार्थः द्विविधो अर्थः—बाह्यो, बुद्धयारूढश्च । तत्र बाह्यस्य न परमार्थतोऽभिधानं शब्दैः, केवलं तदध्ययसाधिविकल्पात्पादनादुपचारादुक्तम् 'शब्दोऽर्थोनाह' इति । उपचारस्य च प्रयोजनं जात्यभिधाननिराकरणमिति । अवयवार्थस्तु—'अन्यान्यत्वेन' इति अन्यस्मादन्यत्वं व्यावृत्तिलेनान्यान्यत्वेन हेतुना करणेन वा ये वृत्तादयो भावा विशिष्टा निश्चिता अन्यता व्यावृत्ता निश्चिता इति बाधत् ; एतेन 'अर्थान्तरनिवृत्तिविशिष्टान्' इत्यत्र पदं 'निवृत्ता' इति ('निवृत्त्या' इति) सूनीयार्थो व्याख्यातः । 'ध्वानः' इति शब्दः । यस्तु बुद्धयारूढोऽर्थस्तस्य मुख्यत एव शब्दैरभिधानम् । 'अयम्' इति ध्वानः । अर्थान्तरनिवृत्तिविशिष्टत्वं कथमेषां योजनीयमित्याशङ्क्य 'निवृत्त्या विशिष्टत्वमुक्तमवामन्तरम्' इत्युक्तम् । एषामपि बुद्धिसमारूढानामर्थानामन्यता व्यावृत्ततया प्रतिभासनादित्यभिप्रायः । ननु यदि न कश्चिद्वचस्त्वन्तः शब्देन प्रतिपाद्यते तत् कथमुक्तमाचार्येण—'अर्थान्तरनिवृत्त्या कश्चिद्वचस्त्वन्तो भागो गम्यते' इति, अर्थान्तरपरावृत्तदर्शनद्वारायातत्वात् बुद्धिप्रतिबिम्बकमर्थान्तरपरावृत्तं यस्तुनि भ्रान्तैस्तादात्म्येनाऽऽरोपितत्वाच्चापचागद् 'वस्तुना भागः' इति व्यपदिष्टम् । ननु चार्थान्तरनिवृत्तिर्वाह्यवस्तुगतो धर्मः, सा कथं प्रतिबिम्बाधिगमे हेतुभावं करणभावं वा प्रतिपद्यते येन 'निवृत्ता' इति ('निवृत्त्या' इति) उच्यते इति, उच्यते; यदि हि विजातीयो व्यावृत्तं वस्तु न स्यात् तदा न तत्प्रतिबिम्बकं विजातीयपरावृत्तवस्त्वान्मनाऽध्यवसायते तस्मात्तदर्थान्तरपरावृत्तहेतुभावं करणभावश्च युज्यते एव । 'न चान्यरूपमन्याहक कुर्याद् ज्ञानं विशेषणम्' इत्यादावपि, यदि ह्यन्यव्यावृत्तिरभावरूपा वस्तुना विशेषणत्वेनाभिप्रेता स्यात् तद्वत् (तद्वैतत्) सर्वं दूषणमुपपद्येत यावता वस्तुस्वरूपैवान्यव्यावृत्तिर्विशेषणत्वेनोपादीयते तेन विशेषणानुरूपैव विशेष्ये बुद्धिर्भवत्येव । तथाहि—अगोनिवृत्तियो गौरभिधीयते सोऽश्वादिभ्यो यदन्यत्वं तत्स्वभावेव नान्या; तत्र च यद्यप्यसौ व्यतिरेकेणागोनिवृत्तिः 'गौः' इत्यभिधीयते भेदान्तरप्रतिक्षेपेण तस्मात्प्रजिज्ञासायाम् तथापि परमार्थतो गौरात्मगतैव सा—यथाऽन्यत्वं न हि अन्य (अन्यत्वं) नाम अन्यत्वाद् वस्तुनाऽन्यत्—अन्यथा तद् वस्तु ततो भिन्नमित्येतन्न सिद्धयेत् । तस्मात् विशेषणभावोऽप्यन्यव्यावृत्तिर्दिश्ये वस्तुधीमवत्येव । अथ व्यतिरिक्तमेव विशेषणं लोके प्रसिद्धम् ; यथा—दण्डः पुरुषस्य, व्यावृत्तिर्वाव्यतिरिक्ता वस्तुनः; तत् कथमसौ तस्य विशेषणम् ? असद्वैतत् ; नहि परमार्थेन किञ्चित् कस्यचित् विशेषणम् अनुपकारकस्य विशेषणत्वायोगात्, उपकारकत्वे चाङ्गीक्रियमाणं कार्यकाले कारणस्यानवस्थानाद् अयुगपत्कालभाविनोर्विशेषणविशेष्यभावोऽनुपपन्नः, युगपत्कालभाविनोऽपि तदानीं सर्वात्मना परिनिष्पत्तेन परस्परमुपकारोऽस्तीति न युक्तो विशेषणविशेष्यभाव इति सर्वभावानां स्वस्वभावव्यवस्थितैरयःशलाकाकल्पत्वात् कल्पनया अमीषां मिथीकरणम् । अतः परमार्थतो यद्यपि व्यावृत्ति-तद्वन्तोरभेदस्तथापि कल्पनारहितं भेदमाश्रित्य विशेषणविशेष्यभावोऽपि भविष्यति । यथा—'यदा वाऽशब्दाद्यत्वा-अ व्यक्तीनामपोहता' इत्यादि, तत्र व्यक्तीनामवाच्यत्वा-

त्' इत्यसिद्धम् । तथाहि—यद् व्यक्तीनामवाच्यत्वमस्माभिर्विहितं तत् परमार्थचित्तायाम् न पुनः संवृत्त्यापि; तथा तु व्यक्तीनामेव वाच्यत्वमविचारितरमणीयतया प्रसिद्धमिति कथं नासिद्धा हेतुः ? अथ पारमार्थिकमवाच्यत्वं हेतुत्वेनोपादीयते तदाऽपोहत्वमपि परमार्थतो व्यक्तीनां नेष्टमिति सिद्धसाध्यता । यथा—'तदापोहान् सामान्यम्' इत्यादि, तथापि 'अपोहत्वात्' इत्यस्य हेतोरसिद्धत्वमनैकान्तिकत्वं च, व्यक्तीनामवापोहस्य प्रतिपादितत्वात् । न चापोहेऽपि वस्तुता, साध्यधिपर्यये हेतार्थाधिकप्रमाणाभावात् । यद्यपि—'अभावानामपोहत्वं न' इत्यादि, तत्र,

“नाभावोऽपोहान् ह्येव, नाभावो भाव इत्ययम् ।

भावस्तु न तदात्मैति, तस्यैष्टेवमपोहता” ॥

“यो नाम न यदात्मा हि, स तस्यापोह उच्यते ।

न भावोऽभावरूपश्च, तदपोहे न वस्तुता” ॥

[तत्त्वसं० का० १०८१-१०८२]

'नाभावः' इत्येवमभावो नापोहते येनाभावरूपतायास्त्यागः स्यात्, किं तर्हि ? भावो यः स विधिरूपत्वाद्भावरूपविधेकनावस्थित इति सामर्थ्यादपोहत्वं तस्याभावस्यैष्टवम् (एम्) तद्वच स्पष्टीकृतम् 'यो नाम' इत्यादिश्लोकन । 'तदपोहे' इति तस्याभावस्यैष्टवमपोहे सति न वस्तुता प्राप्नोति । अत्राभयपक्षप्रसिद्धोदाहरणप्रदर्शननानैकान्तिकतामेव स्फुटयति—

“प्रकृतीशादिजन्यत्वं, न हि वस्तु प्रसिद्धयति” ॥

“नातोऽसतोऽपि भावत्व-मिति क्लेशो न कश्चन” ।

(तत्त्वसं० का० १०८३-१०८४)

तथाहि—प्रकृति-ईश्वर-कालादिकृतस्य भावामां भवद्विर्गीमांसकैर्गण नश्यत एव, तस्य च प्रतिबंध सत्यपि यथा न वस्तुत्वमापद्यते तथा अपोहान्त्वोऽप्यभावस्य वस्तुत्वापत्तिर्न भविष्यतीत्यनैकान्तः । यद्युक्तम्—'तत्रासतोऽपि वस्तुत्व-मिति क्लेशो महान् भवेत्' इति तदप्यनैवानैकान्तिकत्वप्रतिपादनं प्रतिविहितमिति दर्शयति—'नातोऽसतोऽपि' इत्यादिना । 'तदसिद्धौ न सत्ताऽस्ति, न चासत्ता प्रसिद्धयति' ॥ इति । अत्र अभावस्य यथोक्तं प्रकारेणसिद्धावाप भावस्य सत्ता सिद्धयत्येव, तस्य स्वस्वभावव्यवस्थितत्वात् । वा च भावस्य यथोक्तं प्रकारेण सिद्धिः सैव सत्तेति प्रसिद्धयति । एतदेवाहुम्—

“अगतो विनिवृत्तश्च, गौर्विलक्षण इत्यने ।

भाव एव ततो नायं, गौरगौर्मे प्रसज्यते” ॥

[तत्त्वसं० का० १०८५]

'भाव एव भवेत्' इति, एतन्नानिष्टापादनम् इष्टत्वात् । तथाहि—अगोरूपादश्वाद्गौर्भावविशेषरूप एव विलक्षण इत्यनेनाऽभावात्मा; तेन भाव एव भवेत्, अगतश्च गौर्विलक्षणस्यैष्टत्वाद्गौर्मे गोत्वप्रसङ्गः । एतेन यद्युक्तम्—'अभावस्य च योऽभावः' इत्यादि, तत् प्रतिविहितम् । यथा—'न ह्यवस्तुनि वासना' इति, तत् असिद्धमनैकान्तिकं च । यतः—

“अवस्तुविषयेऽप्यस्ति, चेतामात्रविनिर्मिता ।

विचित्रकल्पनाभेद-रश्मिर्नाश्वय वासना” ॥

“ ततश्च वासनाभेदाद् भेदः सदृपतापि वा ।
प्रकल्पयतेऽप्यपाहानां, कल्पनार्चतेष्विव ” ॥
(तत्त्वसं० का० १०८६-१०८७)

‘अवस्तुविषयं चेतो नास्ति’ इति, एतदस्मिद्धम् । तथाहि-
उत्पाद्यकथाविषयसमुद्भूतवस्त्वाकारसमारोपेण प्रवर्तत एव
चेतः तथा (छा) ऽनागतसजातीयविकल्पोत्पत्तये अनन्त-
रचेतसि वासनामाधत्त एव; यतः पुनर्गपि स्मृतानपरिपा-
कवशात् प्रबोधकप्रत्ययमासाद्य तथैवधमेव चेतः समुप-
जायत, तद्दृष्टाहानामपि परस्परतो भेदः सदृपता च क-
ल्पनावशाद् भविष्यतीत्यनैकान्तिकता । यच्च—‘ शब्दभेदे-
ऽप्यपाहानिमित्तां न युक्तः ’ इति, अत्र-

“ धादृशोऽर्थान्तरापोहः, वाच्योऽयं प्रतिपादितः ।
शब्दान्तरव्यपाहोऽपि, तादृशवाच्यगम्यते ” ॥
(तत्त्वसं० का० १०८८)

इति वाचकापोहपक्षेऽपि दूषणं विस्तरतः प्रतिपादितम-
युक्तं द्रष्टव्यम् । ‘अगम्यगमकत्वं स्यात्’ इति, अत्र प्रयो-
गोऽपि यदि ‘अवस्तुवान्’ इति सामान्येनोपादीयते
तदा हेतुगमिद्धः यतः प्रतिविम्ब्यात्मनोर्वाच्य-वाचकापो-
हयोर्वाच्यवस्तुत्वेन भ्रान्तैरवमितत्वात् सावृतां वस्तुत्वम-
स्त्येव । अथ पारमार्थिकवस्तुत्वमाश्रित्य हेतुगमिर्भायते
तदा सिद्धसाध्यता; नहि परमार्थतोऽस्माभिः किञ्चिद् वा-
च्यं वाचकं चेष्यते । यत उक्तम्—

“ न वाच्यं वाचकं चास्ति, परमार्थेन किञ्चन ।
क्षणभङ्गेषु भावेषु, व्यापकत्वावयोगतः ” ॥
(तत्त्वसं० का० १०९०)

क्षणिकत्वेन सङ्केतव्यवहारात्कालव्यापकत्वाभावात् स्व-
लक्षणस्यैति भावः । स्यादतत् नान्माभस्तात्त्विको वाच्य-
वाचकभावो निर्पद्यते, किं तर्हि ? तात्त्विकीमपोहयोर्व-
स्तुतामाश्रित्य सावृतामेव गम्यगमकत्वं निर्पद्यते न भावि-
कम्; तन (तन न) हेतोरसिद्धतापि (ता, नापि) सि-
द्धसाध्यता प्रतिज्ञादोषो भविष्यति; द्वयोरपि हि सावृतात्वे
तात्त्विकत्वे वाऽऽश्रीयमाणे स्यादतद् दोषद्वयमिति, नैवम्;
हेतोरनैकान्तिकताप्रसङ्गः कल्पनार्चतेषु हि महाश्वेतादि-
ष्वर्थेषु तद्वाचकेषु च शब्देषु परमार्थतो वस्तुत्वाभावेऽपि
सावृतास्य वाच्यवाचकभावस्य दर्शनात् । स्यादतत् तत्रापि
महाश्वेतादिषु सामान्यं वाच्यं वाचकं च परमार्थतोऽस्त्येव
ततो न तैर्दर्शयित्वा, असदतत् : सामान्यस्य विस्तरेण नि-
रस्तत्वात् न तेषु सामान्यं वाच्यं वाचकं वा महाश्वेतादि-
ष्वस्तीति कथं नानैकान्तिकता हेतोः ? स्यादतत् यद्यपि त-
त्र वस्तुभूते नास्ति सामान्यं वाच्यम् वाचकं (कं तु) महा-
श्वेतादिशब्दस्वलक्षणमस्त्येव, नः सर्वपदार्थव्यापिनः क्षण-
भङ्गस्य प्रसाधतत्वात् शब्दस्वलक्षणस्य वाचकत्वं युक्तम्,
क्षणभङ्गत्वेन तस्य सङ्केतासम्भवात् व्यवहारकालानन्वया-
त्चेति प्रतिपादितत्वात् ।

“ तस्मात् तद् द्वयमेष्टव्यं, प्रतिविम्बादि सावृताम् ।
तेषु तद् व्यभिचारित्वं, दुर्निवारमतः स्थितम् ” ॥१०९१॥
(तत्त्वसं० का०)

‘द्वयम्’ इति वाच्यं वाचकं च, ‘प्रतिविम्बादि’ इति आवृ-
शब्देन निराकारज्ञानाभ्युपगमेऽपि स्वगतं किञ्चित् प्रतिनिय-
तमनर्थैर्वाध्यवसायरूपत्वं विज्ञानस्यावश्यमङ्गीकर्तव्यमिति
दर्शयति, ‘तेषु’ इति कल्पनोपरचितेष्वर्थेषु, ‘तद्’ इति तस्मा-
त् तस्य वा हेतोरर्थ्यभिचारित्वं तद्व्यभिचारित्वम् । ‘विधिरू-
पश्च शब्दार्थो येन नाभ्युपगम्यते’ इति, अत्रापि न ह्यस्माभिः
सर्वथा विधिरूपः शब्दार्थो नाभ्युपगम्यते-येनैतद् भवताऽ-
निष्टत्वप्रसङ्गापादनं क्रियते—किन्तु-शब्दार्थो(ब्दादर्थो)व्यव-
सायिनश्चेतसः समुत्पादात् संवृतां (सावृतां) विधिरूपः श-
ब्दार्थोऽभ्युपगम्यते एव । तत्त्वतस्तु न किञ्चिद् वाच्यमस्ति
शब्दानामिति विधिरूपस्तार्त्त्विको निर्पद्यते; तन सावृतास्य
विधिरूपस्य शब्दार्थस्येष्टत्वात् स्वार्थाभिधाने विधिरूप स-
त्यन्यव्यतिरेकस्य सामर्थ्यादधिगतं वि (तैर्वि) धिपूर्वका
व्यातिरेको युज्यते एव । स्यादतत् यद् विधिरूपः शब्दार्थो-
भ्युपगम्यते कथं तर्हि हेतुमुखे लक्षणकारेण “ असम्भवो
विधिः ” [हेतु०] इत्युक्तम् ? सामान्यलक्षणादौर्वाच्यस्य वा-
चकस्य वा असम्भवात् परमार्थतः, शब्दानां विकल्पानां च
परमार्थतो विषयासम्भवात् परमार्थमाश्रित्य विधेरसम्भव
उक्त आचार्येण इत्यधिगमः । ‘अपोहमात्रवाच्यत्वम्’ इत्या-
दावपि एकमेवानीलानुत्पलव्यावृत्तार्थाकारमुभयरूपं प्रतिवि-
म्बकं नीलानुत्पलशब्दादुदति नाभावमात्रम्; अतः शबलार्था-
ऽध्यवसायित्वमध्यवसायवशात्नीलानुत्पलादिशब्दानामस्त्येव-
ति तदनुरोधात् सामानाधिकरण्यामुपपद्यते एव । यच्चाहम्-
‘अथान्यापोहवद् वस्तु वाच्यमित्यभिधीयते’ इति, तत्रापि
यदि हि व्यावृत्ताद् भावाद् व्यावृत्तिर्नामान्या भवेत् स्यात्
तदा तद्व्यवृत्तादितदोषप्रसङ्गः यावता नान्यतो व्यावृत्ताद्
भावादन्या व्यावृत्तिरस्ति अपि तु व्यावृत्त एव भावो भेदा-
न्तरप्रतिक्षेपेण तन्मात्रजिज्ञासायां तथाऽभिधीयते; तन यथा
जातो प्राधान्येव वाक्यायां पारतन्त्र्येण तद्वृताऽभिधानान्
तद्वृताभेदानाक्षेपात् तैः सह सामानाधिकरण्यादरभावप्रसङ्ग
उक्तः तद्दृष्टाहपक्षे नाद्यतरति, व्यतिरेकान्यापोहवतोऽनभि-
धानान् । न ह्यस्मन्मते परपक्षे इव सामानाधिकरण्याभावः ।
तथाहि—‘ नीलम् ’ इत्युक्ते पीतादिव्यावृत्तपदार्थाध्यवसायि-
भ्रमर-काकिलाऽञ्जनादिषु संशयमानरूपं विकल्पप्रतिवि-
म्बकमुदति, तच्चात्पलशब्देन काकिलादिभ्यां व्यवच्छिद्यानु-
त्पलव्यावृत्तवस्तुविषये व्यवस्थाप्यमानं परिनिश्चितान्मकं
प्रतीयते; तन परस्परं यथोक्तबुद्धिप्रतिविम्बकापेक्षयाव्यव-
च्छेद्यव्यवच्छेदकभावार्थालोत्पलशब्दयोर्विशेषविशेषणभावो
न विरुध्यते, द्वाभ्यां वाऽनीलानुत्पलव्यावृत्तैकप्रतिविम्बा-
त्मकवस्तुप्रतिपादनादकार्यवृत्तितया सामानाधिकरण्यात् च
भवतीति; परपक्षे तु तद्व्यवस्था दुर्घटा । तथाहि-विधिशब्दा-
र्थवादिपक्षे नीलादिशब्देन नीलादिस्वलक्षणोऽभिहितं ‘ किमु-
त्पलम् आहोस्विद् अञ्जनम् ’ इत्येवमज्ञानं विशेषान्तरे न प्रा-
प्नोति सर्वात्मना तस्य वस्तुनः प्रतिपादितत्वात् । एकस्यैक-
दैकप्रतिपक्षेपक्षया ज्ञानाऽज्ञानव्यतिरोधात्त धर्मान्तरे संशय-
विषयासाधिन्युत्पलादिशब्दान्तरप्रयोगाकाङ्क्षा प्रयोगोऽपि न
प्राप्नोति—यदर्थमुत्पलादिशब्दोच्चारणम्—तस्य नीलशब्देनैव
कृतत्वात् । अत्रापि स्यात् तद् वस्त्वैकदेशनाभिहितं नील-
शब्देन न सर्वात्मना; तन स्वभावान्तराभिधानायापरः शब्दोऽ-

भवेत्, असद्वत् ; न ह्येकस्य वस्तुनो देशाः सन्ति येनैक देशेनाभिधानं स्यात् एकत्वानेकत्वयोः परस्परपरिहासस्थित- लक्षणत्वात्, इति यावन्तस्त एकदेशास्तावन्त्येव भवता ऽ- स्तुनि प्रतिपादितानि नैकमेकं सिद्धयेत् । स्यादतत् न नीलशब्देन द्रव्यमभिधीयते किं तर्हि ? नीलाख्यो गुणः त- स्समेवता वा नीलत्वजातिः, उत्पलशब्देनाप्युत्पलजातिरेवा- च्यते न द्रव्यम् ; तेन भिन्नार्थाभिधानादुत्पलादिशब्दान्तरा- काङ्क्षा युज्यते एव । नन्वेवं परस्परभिन्नार्थप्रतिपादकत्वेन नितरां नीलोत्पलशब्दयोर्न सामानाधिकरण्यात् वकुलोत्पल- शब्दयोरैकस्मिन्नर्थे वृत्त्यभावात् । अथ नीलशब्दो यद्यपि गुणविशेषवचनस्त्वापि तद्द्वारणं नीलगुण-तज्जातिभ्यां स- म्बद्धं द्रव्यमप्याह, तथात्पलशब्देनापि जातिद्वारं (द्वारणं) तदेव द्रव्यमभिधीयते इति तयोर्कार्थवृत्तिसम्भवात् सा- मानाधिकरण्यात् भविष्यति न वकुलोत्पलशब्दयोर्गति, असद्वत्तुः नीलगुण-तज्जातिसम्बद्धस्य द्रव्यस्य नील- शब्देन प्रतिपादनात् सर्वात्मना उत्पलश्रुतवैयर्थ्यप्रस- ङ्गान् । स्यादतत् यद्यपि नीलशब्देन गुण-तज्जातिमद् द्र- व्यमभिधीयते तथापि नीलशब्दस्यानेकार्थवृत्तिसदर्शनात् प्र- तिपत्तुरुपलार्थ(र्थे)निश्चितरूपा न बुद्धिरुपजायते—काकि- लादृगपि नीलत्वात्—अतो ऽर्थान्तरसंशयव्यवच्छेदायोत्पल- श्रुतेः प्रयोगः सार्थक एव, तदप्यसम्यक् ; प्रकृतार्थानभिन्न- तयाभिधानात् । विधिशब्दार्थपक्षे हि सामानाधिकरण्यात् न सम्भवतीत्येतदत्र प्रकृतम्, यदि चात्पलशब्दः संशयव्यव- च्छेदायैव व्याप्रियते न द्रव्यप्रतिपत्तये न तर्हि विधिः शब्दा- र्थः स्यात् उत्पलशब्देन भ्रान्तिसमारोपिताकारव्यवच्छेद- मात्रस्यैव प्रतिपादनात्, परस्परविरुद्धं चेदमभिधीयते—नी- लशब्देनोत्पलादिकं द्रव्यमभिधीयते अथ च प्रतिपत्तुस्तत्र निश्चयो न जायते इति; न हि यत्र संशयो जायते स श- ब्दार्थो युक्तः अतिप्रसङ्गात्, नापि निश्चयन विषयीकृत व- स्तुनि संशयोऽवकाशो लभते निश्चयाऽऽरोपनसोर्वाध्यबा- धकभावात् । स्यादतत् यद्यपि नीलोत्पलशब्दयोरेकस्मिन्नर्थे वृत्तिर्नास्ति तदर्थोस्तु जाति-गु(योस्तु गु)णजात्योरेकस्मिन् द्रव्ये वृत्तिरस्तीत्यतो ऽर्थद्वारकमनयोः सामानाधिकरण्यात् भ- विष्यति, तदतद्युक्तम् अतिप्रसङ्गान् ; एवं हि रूप-रसशब्द- योरपि सामानाधिकरण्यात् स्यात् तदर्थो रूप-रसयोरेक- स्मिन् पृथिव्यादिद्रव्ये वृत्तः । किञ्च-तर्हि 'नीलोत्पलम्' इ- त्येकार्थविषया बुद्धिर्न प्राप्नोति एकद्रव्यसमेवतयागुण-जा- त्योर्जाभ्यां पृथक् पृथग्भिधानात् ; न चैकार्थविषयज्ञानानु- त्पादं शब्दयोः सामानाधिकरण्यामस्तीत्यलमतिप्रसङ्गम् । अ- थपि स्यात् यदेव नीलगुण-तज्जातिभ्यां सम्बद्धं वस्तु न त- देवोत्पलशब्देनोच्यते; तेनोत्पलश्रुतिर्व्यर्था न भविष्यति । नन्वेवं भिन्नगुणजात्याश्रयद्रव्यप्रतिपादकत्वात्नीलोत्पलशब्द- योः कुतः सामानाधिकरण्यात् ? अथ यद्यपि यदेव द्रव्यं नी- लशब्देनोच्यते उत्पलशब्देनापि तदेव तथापि नीलशब्दो नो- त्पलजातिसम्बन्धिरूपेण द्रव्यमभिधत्ते, किं तर्हि ? नीलगुण- तज्जातिसम्बन्धिरूपैव; तेनोत्पलत्वजातिसम्बन्धिरूपत्व- मस्याभिधानमुत्पलश्रुतिः प्रवर्तमानानां (ना) नर्थिका भवि- ष्यति, असद्वत्तुः ; न हि नीलगुण-तज्जातिसम्बन्धिरूपत्वा- दन्यदेवोत्पलत्वजातिसम्बन्धिरूपत्वं येन नीलतज्जातिसम्ब-

न्धिरूपत्वाभिधानं द्रव्यस्यात्पलत्वजातिसम्बन्धिरूपत्वाभि- धानं (न न) भवेत्, एकस्माद् द्रव्याद् द्वयोर्पि सम्बन्धि- रूपत्वयोरव्यतिरेकात् तयोरेकत्वमेवत्ययुक्तमेकरूपाभि- धानं ऽपररूपस्यानाभिधानम् । भवतु चोत्पलत्वसम्बन्धिरूपत्वं नीलतज्जातिसम्बन्धिरूपत्वादप्यत् तथा ऽप्युत्पलश्रुतिर्गति- कैव । तथाहि-यत् तद् अनेन वस्तु उत्पलजात्या सम्बद्धं तदेव नीलगुणतज्जातिभ्यां सम्बध्यते, तत्त्वानंशत्वात् सर्वा- त्मना नीलश्रुत्यैवाभिहितम् किमपरमनाभिहितमस्य स्वरूप- भास्ति यदाभिधानायात्पलश्रुतिः सार्थिका भवेत् ।

उद्योतकरस्त्याह—“ निरंशं ' वस्तु सर्वात्मना विषयीकृतं नांशं ' इत्येवं विकल्पो नावतरति, सर्वशब्दस्यानकारार्थवि- षयत्वात् एकशब्दस्य आवयववृत्तित्वात् ” इति, असद्वत्तुः ; वाक्यार्थपरिहानत एवमभिधानात् । तथाहि—‘ प्रथमेनैव नीलशब्देन सर्वात्मना तत् प्रकाशितम् ’ इत्यस्यायमर्थो विध- क्षितः—यादृशं तद् वस्तु तादृशमेवाभिहितम् न तस्य काश्चित् स्वभावस्त्यक्तः यदाभिधानायात्पलश्रुतिर्व्याप्रियते निरंशत्वात् तस्य, इति वाक्यलभतम्—‘ कृत्स्नैकदेशविकल्पानुपपत्तिस्तत्र ’ इति, एवमन्येषामप्यनित्यादिशब्दानां प्रयोगो ऽर्थकः, प्रयोगे वा पर्यायत्वमेव स्यात् तरु-पादपादिशब्दवत् । उक्तं च—

“ अन्यथैकं शब्देन, व्याप्त एकत्र वस्तुनि ।

बुद्ध्या वा नान्यविषय, इति पर्यायता भवेत् ” ॥१॥ इति ।

अथ भवन्पक्षेऽप्येकं शब्देनाभिहितं वस्तुनि भेदान्तरं सं- शय-विपर्यायभावात्प्रसङ्गः शब्दान्तरावृत्तिप्रसङ्गश्च कस्याश्च भवति? संवृत्त्या शब्दार्थाभ्युपगमात्साक्षात्कर्म्ये वापः । तथा- हि-नीलशब्देनानीलपदार्थव्यावृत्तमुत्पलादिषूपसवमानरूप- तया नेपामप्रतिक्षेपकमध्यवसितयाह्यरूपं विकल्पप्रतिबिम्ब- कमुपजायते पुनरुत्पलश्रुत्या तदधानुत्पलव्यावृत्तमारोपित- बाह्यैकवस्तुस्वरूपमुपजन्यते; तदेवं क्रमणानीलानुत्पलव्या- वृत्तमध्यवसितबाह्यैकरूपं भ्रान्ते विकल्पप्रतिबिम्बकमुपज- न्यते इति तदनुगोधान् सांवृत सामानाधिकरण्यात् युज्यते एव । यदुक्तम्—‘ लिङ्ग-सङ्ख्यादिसम्बन्धो न चापाहस्य विद्य- ते ’ इति, अत्र वस्तुधर्मत्वं लिङ्ग-सङ्ख्यादीनामभिज्ञम् स्वतन्त्रेच्छाविरचितसङ्गतमात्रभाविन्त्वात् । प्रयोगः—यो यदन्वय-व्यतिरेको नानुविधत्ते नामो तद्धर्मः, यथा शीत- त्वमङ्गः, ननुविधत्ते च लिङ्गसङ्ख्यादिवस्तुनोऽन्वय-व्यति- रेकाविति व्यापकानुपलब्धिः । न चायमामङ्गो हेतुः; यतो यदि लिङ्गं वस्तुतां वस्तु स्यात् तदैकस्मिन्सटाख्ये वस्तुनि ‘तटः’ ‘तटी’ ‘तटम्’ इति लिङ्गत्रययोगिशब्दप्रवृत्तेरेकस्य वस्तुनस्वरूपप्रसङ्गः स्यात् । न चैकस्य स्त्री-पुं-नपुंसका- ख्यं स्वभावत्रयं युक्तम् एकत्वहानिप्रसङ्गान्, तिरुद्धमा- ध्यासितस्याप्येकत्वं सर्वविश्वमेकमेव वस्तु स्यात् ; ततश्च सद्योत्पत्ति-विनाश-प्रसङ्गः । किञ्च-सर्वस्यैव वस्तुन एक- शब्देन शब्दान्तरं वा लिङ्गत्रयप्रतिपत्तिदर्शनात् तद्विषया- णां सर्वेचतसां मेवकादिरेल्लवच्छेदलाभामताप्रसङ्गः । अथ सत्यपि लिङ्गत्रययोगित्वे सति सर्ववस्तुनां यदेव रूपं यद्- मिष्टं प्रतिपादकेन तन्मात्रावभासान्यत्र विवक्षावशाच्चतसां भविष्यन्ति न शब्दलाभासानि; ननु यदि ‘विवक्षावशादक- रूपाणि चेतांसि भवन्ति’ इत्यङ्गीक्रियते तदा तानि व्यात्म- कवस्तुविषयाणि न प्राप्नुवन्ति तदाकारशून्यत्वात्, शब्दधि-

बंध । योऽपि मन्यते “संस्त्यान-प्रसव-स्थितिषु यथाक्रमं स्त्री-पुं-नपुंसकव्यवस्थाति (स्था” इति) तस्यापि तत्र वृ-
 क्रमः ; यतो यदि स्थित्याद्याभ्यां लिङ्गव्यवस्था तदा तट-
 शृङ्खलादिवत् स्ववपदार्थेष्वभिधानेन त्रिलिङ्गताप्रसक्तिः स्थि-
 त्यादेर्विद्यमानत्वात्—अन्यथा ‘तटः’ ‘तटी’ ‘तटम्’ इत्या-
 दार्थाप लिङ्गत्रयं न स्यात् विशेषाभावात्—इत्यतिव्यापिता
 लक्षणशेषः । व्याभिचारदर्शनाद् वाऽव्यापिता च—असत्य-
 पि हि स्थित्यादिकं शशविषाणादिव्वसद्वेषु (पु) ‘अभावः’
 ‘निरुपाख्यम्’ ‘तुच्छता’ इत्यादिभिः शब्दैः लिङ्गत्रयप्रतिप-
 तिदर्शनात् । इतश्चाव्यापिनी—स्थित्यादिव्वेव प्रत्येकं लि-
 ङ्गत्रययोगिशब्दप्रवृत्तिदर्शनात् । तथाहि—प्रसव उत्पादः, सं-
 स्त्यानं विनाशः, आत्मस्वरूपं च स्थितिः; तत्र प्रसवे स्थिति
 संस्त्यानयोरभावात् कथं ‘उत्पादः’ ‘उत्पत्तिः’ ‘जन्म’
 इत्यादेः स्त्री-पुं-नपुंसकलिङ्गस्य शब्दस्य प्रवृत्तिर्भवेत् ?
 तथा, संस्त्यानं स्थिती-प्रसवयोरभावात् कथं ‘तिरोभूतिः’
 ‘विनाशः’ ‘तिरोभवनम्’ इत्यादिभिः शब्दैर्व्यपदिश्यंत ‘सं-
 स्त्यानम्’ इत्येतेन च ? तथा, स्थिती संस्त्यान-प्रसवयोर-
 सम्भवात् ‘स्थितिः’ ‘स्थानम्’ ‘स्वभावः’ चत्यादिभिः शब्दैः
 कथमुच्येत ? अथ स्थित्यादीनां परस्परमावयवभेदरूपत्वात् प्र-
 त्येकमेषु लिङ्गत्रययोगिता; ननु यद्येषां परस्परमधिभेदं रूपं
 तदकमेव परमार्थतो लिङ्गं स्यात् न लिङ्गत्रयम् । अन्य-
 स्त्वाह—“स्त्रीत्यादयो गोत्यादय इव सामान्यविशेषाः” ।
 तत्र पक्षे सामान्यविशेषाणामभावा (वात्) स्त्रीत्यादीनामपि
 तद्रूपाणामभाव इत्यसम्भाव लक्षणम् । किञ्च—तेष्वेव सामा-
 न्यविशेषेष्वन्तरेणाप्यपरं सामान्यविशेषं ‘जातिः’ ‘भावः’
 ‘सामान्यम्’ इत्यादेः स्त्री-पुं-नपुंसकलिङ्गस्य प्रवृत्तिदर्शनात्
 अव्यापिता च लक्षणस्य, न हि सामान्येष्वपगतिं सामा-
 न्यानि “निःसामान्यानि” इति वैशेषिकसिद्धान्तात् । यदा
 तु सामान्यस्याप्यपराणि सामान्यानीष्यन्ते वैयाकरणेः—
 यथोक्तम्—

“अर्थजात्याभिधानेऽपि, सर्वे जातिविधायिनः ।

व्यापारलक्षणा यस्मात्, पदार्थाः समवस्थिताः” ॥

(वाक्यप० तृ० का० श्लो० ११)

न हि शास्त्रान्तरपरिहृता जातिव्यवस्था नियोगतो वैयाक-
 रणैरभ्युपगन्तव्या, प्रत्ययाभिधानाऽन्वयव्यापारकार्योष्ठी-
 यमानरूपा हि जातयः न हि ताम्नामियत्ता कार्चित् ; अतो
 यथोक्तकार्यदर्शनात् सामान्याधारा जातिः सम्प्रति ज्ञायते
 तथाभूतप्रत्यय-शब्दनिबन्धनम् । ‘व्यापारलक्षणा’ इति अ-
 भिधानप्रत्ययव्यापारतो व्यर्थस्थितलक्षणा इत्यर्थः तदाऽन-
 न्तरोक्तमेव दूषणम्—‘सामान्यस्याभावात्’ इत्यादि । अपि
 च, न हि अस्तु शशविषाणादिषु जातिरस्ति वस्तुधर्मत्वा-
 त् तस्याः, इति तेषु ‘अभावश्चादिशब्दप्रयोगो न स्यात् ।
 तस्मादव्यपिनी लिङ्गव्यवस्थात इच्छारचितसङ्केतमात्रभावि-
 न्यवर्थं लिङ्गत्रयव्यवस्थाति स्थितम् । सङ्ख्याया अपि वस्तु-
 गतान्वयव्यतिरेकानुविधानाभावो नासिद्धः । तथाहि—सा
 मायिक्यं (क्यव) न वास्तवी दारादिव्वसत्यापि वास्तवं भेद
 विवक्षायशेनोपकल्पितत्वात् ; अन्यथा बहुत्वैकत्वादिस्मृत्या
 वस्तुगतभेदाभेदलक्षणा यदि स्यात् तदा ‘आपः’ ‘दाराः’

‘सिकताः’ ‘वर्षाः’ इत्यादावसत्यापि वस्तुतो भेदे बहुत्वस-
 ङ्ख्या कथं प्रवर्तते ? तथा, ‘वनम्’ ‘त्रिभुवनम्’ ‘जगत्’ ‘व-
 शलगारी’ इत्यादिव्वसत्यभेदेऽर्थस्यैकत्वसङ्ख्या न व्यपदि-
 श्येत; अतो नासिद्धता हेतोः । नाप्यनेकान्तिकः सर्वस्य
 सर्वधर्मत्वप्रसङ्गात्, सपक्षे भावाच्च न विरुद्धः ।

अत्र च कुमारिलो हेतोरसिद्धतां प्रतिपाद्यन्नाह—दारादि-
 शब्दः कदाचित् जातो प्रयुज्यते कदाचित् व्यक्ती, तत्र यदा
 जातो तदा व्यक्तिगतां सङ्ख्यामुपादाय वर्तते व्यक्तयश्च व-
 क्ष्यो योषितः, यदा तु व्यक्ती प्रयुज्यते तदा तद्व्यक्तव्यवधा-
 नां पाणि-पादादीनां बहुत्वसङ्ख्यामादाय वर्तते । वनशब्देन
 तु धव-खादिर-पलाशादिलक्षणा व्यक्तयस्तत्सम्बन्धिभूतवृ-
 क्षत्वजातिगतसङ्ख्याविशिष्टाः प्रतिपाद्यन्ते तेन ‘वनम्’ इ-
 त्येकवचनं भवति जातिगतैकसंख्याविशिष्टद्रव्याभिधानात्
 अथवा-धवादिव्यक्तिसमाभिता जातिरेव ‘वन’ शब्देनो-
 च्यते ; तेनैकवचनं भवति जातिरेकत्वादिति ।

नन्वेवं ‘वृक्षाः’ ‘घटः’ इत्यादावप्येकवचनमुच्छिन्नं स्यात्
 सर्वत्रैवास्य न्यायस्य तुल्यत्वात् । तथाहि—अत्रापि शक्य-
 भेवं वक्रम्—‘जातो व्यक्ती वा वृक्षादिभ्येत् प्रयुज्यते’ इत्या-
 दि । अथ मतम्—वृक्षादौ व्यक्तेरवयवानां च संख्याविवक्षा
 नास्ति; यद्येवं न तर्हि वस्तुगतान्वयाद्यनुविधायिनी संख्या,
 विवक्षाया एवान्वय-व्यातरेकानुविधानात् ; ततश्च सैव
 ‘दाराः’ इत्यादिषु बहुत्वचनस्य निबन्धनमस्तु भेदाभावेऽ-
 प्येकमपि वस्तु बहुत्वेन विवक्ष्यते इति नाऽसिद्धता हेतोः ।

यथोक्तम्—‘वनशब्दो जातिसंख्याविशेषिता व्यक्तीराह’
 इति, तत्र, न जातः संख्याऽस्ति द्रव्यसमाभितत्वादस्याः ।
 अथ वैशेषिकप्रक्रिया नाधीयते तदा भावं संख्यायास्तथा कथं
 धवादिव्यक्तयो विशिषिता सिद्धयन्ति ? स्यादेतत् सम्बन्धस-
 म्बन्धात् तत्सम्बन्धतो वा सिद्धयन्ति । तथाहि—यदा जाते-
 र्यतिरेकिणी संख्या तदैकत्वसंख्यासम्बन्धया जात्या धवा-
 दिव्यक्तीनां सम्बन्धात् पारस्पर्येण तथा धवादिव्यक्तयो वि-
 शेष्यन्ते; यदा तु जातिरेक्यतिरेकैव सङ्ख्या तदा साक्षादेव
 सम्बन्धात् तथा विशेष्यन्ते इति जातिसङ्ख्याविशेषिताः सि-
 द्धयन्ति, असिद्धतत् ; यतो यदि सम्बन्धसम्बन्धात् सम्बन्ध-
 तो वा धवादिव्यक्त्येषु वनशब्दस्य प्रवृत्तिस्तदैकोऽपि पादपो
 ‘वनम्’ इत्युच्येत प्रवृत्तिनिमित्तस्य विद्यमानत्वात् । तथाहि—
 बहुवोऽपि धवादयो जातिसङ्ख्यासम्बन्धाद्व ‘वनम्’ इत्यु-
 च्यते नान्यतः ; स च सम्बन्धः एकस्मिन्नपि पादपेऽस्तीति
 किमिति न तथोच्येत अथवा—‘धवादिव्यक्तिसमाभिता’ इत्य-
 च पक्षे एकस्यापि तरोः ‘वनम्’ इत्यभिधानं स्यात् । तथाहि
 यैवासौ वनशब्देन जातिर्बहुव्यक्त्याभिताऽभिधीयते सैवैक-
 स्यामपि धवादिव्यक्तौ व्यवस्थिता; ततश्च वनधयो निमि-
 त्तस्य सर्वत्र तुल्यत्वाद् एकत्रापि पादपे किमिति वनधीर्न
 भवेत् ? क्रिया—कालादीनां त्वसत्त्वाद्वायुर्बुधो वस्तुधर्मत्वम्,
 भवतु वा वस्तुधर्मत्वमेवां तथापि प्रतिबिम्बलक्षणस्यापोह-
 स्य भ्रान्तिर्वा (न्तैवो) इत्येकैकत्वरूपत्वेनावसितत्वाद्ध्यवसायव-
 चशाद् व्याकृद्धारको लिङ्ग-सङ्ख्यादिसम्बन्धो भविष्यति, तेन
 यदुक्तम्—‘व्यक्तीरूपत्वव्यपदेश्यत्वात्, तद्धारणापि नास्त्यसौ’
 इति, तन्नैकान्तिकम्, संवृतिपक्षे चाऽसिद्धम्—

“व्याक्रूरूपावसायन, यदि वाऽपोह उच्यते ।
तत् लिङ्गाद्यभिस्मन्धो, व्याक्रूरुगोऽस्य विद्यते” ॥
[तत्त्वसं० का० ११४३] इति ।

‘अपोह उच्यते’ इति ‘शब्देन’ इति शेषः, ‘तद्’ इति तस्मात्, ‘अस्य’ इत्यपोहस्य । ‘आख्यातेषु न च’ इति, अत्र आख्यातव्यन्यनिवृत्तिर्न संप्रतीयते इत्यासङ्गम् । तथाहि-जिह्वास्मिन् कस्मिंश्चिदर्थे श्रोतृबुद्धिः (दे)निवेशाय शब्दः प्रयुज्यते व्यवहर्तृभिः न व्यस्मिनतया; तेनाभीष्टार्थप्रतिपत्तौ सामर्थ्यादनभीष्टव्यवच्छेदः प्रतीयत एव, अभीष्टानभीष्टयोरन्यान्यव्यवच्छेदरूपत्वात् । सर्वमवाभीष्टं यदि स्यात् तदा प्रतिनियतशब्दार्थो न प्राप्नोति इति या च कस्यचिदर्थस्य परिहारण श्रोतुः कश्चिदर्थे शब्दान् प्रवृत्तिः सा न प्राप्नोति; तस्मात् ‘सर्वमवाभीष्टम्’ इत्यतदयुक्तम्, अतः ‘पचति’ इत्यादिशब्दानामनभीष्टव्यवच्छेदः सामर्थ्यात् स्फुटमवगम्यत एव—

“ तथाहि-पचतीत्युक्ते, नोदासीनोऽर्थावृत्ते ।
भुङ्क्ते दीड्यति वा नेति, गम्यतेऽन्यनियतेनम्” ॥
[तत्त्वसं० का० ११४६]

तेन ‘पर्युदासरूपे हि निषेधे तत्र न विद्यते’ इति यदुक्तम् तदासङ्गम् । यच्च-‘पचतीत्यार्थावृत्ते तु, स्वरूपेणैव तिष्ठति’ इति । तत्र स्ववचनव्याघातः । तथाहि-‘पचति’ इत्येतस्यार्थे ‘स्वरूपेणैव’ इत्येतेनावधारणेनावधारितरूप दर्शयता ‘पचति’ इत्येतस्यान्यरूपनिषेधेनात्मास्थितिर्न ति दर्शितं भवति; अन्यथा ‘स्वरूपेणैव’ इत्येतद्वधारणं भवत्प्रयुक्तमनर्थकं स्यात् व्यवच्छेद्याभावात् । ‘साध्यत्वप्रत्ययश्च’ इति, अत्रापि यद्यपोहा भवता निरु (रु) पाठ्यस्वभावतया गृहीतस्तत्कथमिदमुच्यते ‘निष्पन्नत्वात्’ इति, न ह्याकाशात्पलादीनां कश्चिदस्ति निष्पत्तिः सद्योपाख्याविरहलक्षणत्वात् तेषाम् । स्यादेतन् यद्यप्यसौ निरुपाख्यः परमार्थतत्त्वापि भ्रान्तेः प्रतिपत्तृभिर्बाह्यरूपतयाऽध्यर्थासतत्वात्सौ सोपाख्यत्वेन ख्यातिः; ननु यद्यसौ सोपाख्यत्वेन ख्याति तस्याऽपि किमत्र प्रकृतार्थानुकूलं जातम्? वस्तुभिस्तुल्यधर्मत्वम्, एतेन यथा वस्तु निष्पन्नरूपं प्रतीयते तथाऽपोहोऽपि वस्तुभिस्तुल्यधर्मतया ख्यातं (ना) निष्पन्न इव प्रतीयत इति सिद्धे ‘निष्पन्नत्वात्’ इति वचनम् । यद्येवं भवत्ये (ते) व साध्य [ध्यत्व] प्रत्ययस्य भूताऽऽदिप्रत्ययस्य च निमित्तमुपदर्शितामिति न वक्तव्यमेतत् ‘निर्निमित्तं प्रसज्यते’ इति । यदपि ‘विध्यादावर्धराशौ च, नाऽन्याऽपोहानिरूपणम्’ इति परंगोक्तम्, तत्र विध्यादेर्धस्य निषध्यादपि व्यावृत्ततयाऽयस्थितत्वात् तत्रातिपत्तौ सामर्थ्यादधिगतं नास्तिताऽऽदिनिषेधत इत्यस्त्वैवात्र ‘अन्यापोहनिरूपणम्’ । ‘नञश्चापि नञायुक्तौ’ इति, अत्रापि—

“नासौ न पचतीत्युक्ते, गम्यते पचतीति हि ।
श्रीदासीन्यादिदोषश्च, तृतीयं नञि गम्यते” ॥
“तुर्थे तु तद्विविक्तोऽसौ, पचतीत्यवसीयते ।
तेनात्र विधिवाक्येन, सममन्यनिवर्तनम्” ॥
[तत्त्वसं० का० ११५७-११५८]

‘तुर्थे’ इति चतुर्थे “अतरश्चतुर्थे आद्यक्षरलोपश्च” [पाणि० अ० ४ पा० २ सू० ४६, वार्ति० सिद्धान्त० पृ० २६६] इत्य-
६०

नेन पूरणार्थे ‘यत्’ प्रत्ययविधानात् । ‘तद्विविक्तोऽसौ’ इति श्रीदासीन्यादिविविक्त (क्रः), ‘विधिवाक्येन सममन्यनिवर्तनम्’ इति यथा ‘पचति’ इत्यादौ विधिवाक्ये सामर्थ्याद्रीदासीन्यादिनिवृत्तिर्गम्यते तथा द्वितीयेऽपि नञि इति सिद्धमत्राप्यन्यानिवर्तनम् । स्पष्टार्थे तु नञ्चतुष्टयोदाहरणम् । ‘चार्दानां नञ्यांगो नास्ति’ इति, अत्र—

“समुच्चयार्थेऽर्थः, कश्चिच्चार्थोऽपि नः ।
तदन्यस्य विकल्पाद्-भवेत् तेन व्यपोहनम्” ॥
[तत्त्वसं० का० ११५६]

आदिशब्देना(न) ‘वा’शब्दस्य विकल्पोऽर्थः, ‘अपि’शब्दस्य पदार्थासम्भवानाऽ(र्थसम्भावनाऽ) स्ववसर्गादर्थः, ‘तु’ शब्दस्य विशेषणम्, ‘एव’कारस्यावधारणमित्यादिग्रहणम् । ‘तदन्यस्य’ इति तस्मात् समुच्चयान्यस्य, ‘तेन’ इति चादिना । ‘वाक्यार्थेऽन्यानिवृत्तिश्च व्यपदष्टं न शक्यते’ इति, अत्रापि कार्यकारणभावेन सम्बन्धा एव पदार्थो वाक्यार्थः यतो न पदार्थव्यतिरिक्तो निरवयवः शबलाऽऽत्मा वा कलमापवर्णप्रभयो वाक्यार्थोऽस्ति, उपलब्धिलक्षणप्राप्तस्य तादृशस्यानुपलब्धेः पदार्थस्य चापोहरूपत्वं सिद्धमेव । तथाहि-‘चैत्र ! गामानय’ इत्यादिवाक्ये चैत्रादिपदार्थव्यतिरिक्तं बुद्धौ नान्योऽर्थः पारवर्तते चैत्रार्थगतौ च सामर्थ्याद्वैत्रादिव्यवच्छेदो गम्यते; अन्यथा यद्यन्यकर्त्रादिव्यवच्छेदो नाभीष्टः स्यात् तदा चैत्रादीनामुपादानमनर्थकमेव स्यात्; ततश्च न किञ्चित् काश्चिद् व्यवहरेदिति निर्वाहमेव जगत् स्यात् । ‘अनन्यापोहशब्दादौ वाच्यं न च निरूप्यते’ इति, अत्र, नञ्च भवदभिमतो जात्यादिलक्षणो विधिरूपः शब्दार्थः परमार्थतोऽवसीयते जात्यादिनिषिद्धत्वात् ।

“ किन्तु विध्यवसायस्माद्, विकल्पो जायते ध्वनः ।
पश्चादपोहशब्दार्थे-निषेधे जायते भतिः ” ॥
[तत्त्वसं० का० ११६४]

यद्यनपोहशब्दादपोहशब्दार्थनिषेधे मतिजायते इतीष्यते न तद्व्यपोहशब्दार्थोऽभ्युपगन्तव्यः तस्य निषिद्धत्वात्, असदेततः
“ स त्वसंवाद्कस्तादृग, वस्तुसम्बन्धहानितः ।
न शाब्दाः प्रत्ययाः सर्वे, भूतार्थाध्यवसायिनः ” ॥
[तत्त्वसं० का० ११६५]

‘सः’ इति अनन्यापोहशब्दादिः, ‘असंवाद्कः’ इति न संवदतीत्यसंवाद्कः, न विद्यते चा(वा) संवादो (संवादोऽस्येत्यसंवाद्कः । कस्मात्? ‘वस्तुसम्बन्धहानितः’ तथा-भूतवस्तुसम्बन्धाभावात् पूर्वं हि जात्यादिलक्षणस्य शब्दार्थवस्तुनां निषिद्धत्वात् । यद्येवं तर्हि कथमनन्यापोहशब्दादिभ्याऽपोहशब्दार्थनिषेधे मतिरूपजायत इति, उच्यते; विद्यत-विकल्पाभ्यासवामनाप्रभवतया हि केचन शाब्दाः प्रत्यया असङ्गतार्थनिर्वाशनां जायन्त एव इति न तद्वशाद् वस्तुनां सदसत्ता सिद्धयति । यच्च ‘प्रमेयं ज्ञेयशब्दादः’ इति, अत्र कस्य प्रमेयादिशब्दस्यापोहा नास्तीत्याभिधीयते? यदि तावद्वाक्यस्थप्रमेयादिशब्दमार्थव्योच्यते तदा सिद्धसाध्यता, कथलस्य प्रयोगाभावादिव निरर्थकत्वात् यतः श्रोतृजनानुग्रहाय प्रस्तावार्थः शब्दः प्रयुज्यते न व्यस्मिनतया, न च केषलेन प्रयुक्तेन श्रोतुः कश्चित् सन्देह-विपर्ययानिवृत्तिलक्षणाऽ

गत

नुग्रहः कृतो भवेत् । तथाहि—याद् श्रातुः क्वचिदर्थं समुत्पन्नौ संशय-विपर्यासां निवर्त्य निस्सन्दिग्धप्रत्ययमुत्पादयेत् प्र-
तिपादकः; एवं तेनाभ्यानुग्रहः कृतो भवेत् नान्यथा । न च
केवलं शब्देन प्रयुक्तं तथाऽनुग्रहः शक्यते कर्तुम्, तस्मात्
संशयादिनिवर्तने निश्चयोत्पादने च श्रातुरनुग्रहात् शब्द-
प्रयोगसाफल्यमिति वाक्यस्थस्यैवाभ्यस्य प्रयोगः । अथ वा-
क्यस्थस्यैव ज्ञयादिशब्दमाधिकृत्याच्यते, तद् अस्मिद्धम् ; तत्र
हि वाक्यस्थान प्रमेयादिशब्देन यद्व मूढमतिभिः संशयस्थान
मिष्यते तद्व निवर्त्यते इत्येतां अस्मिद्धमतत् ' प्रमेयादिशब्दानां
निवर्त्य नास्ति ' इति; अन्यथा याद् श्रोता न क्वचिदर्थं
संशये तत् किमिति परस्मादुपदेशमपेक्षते ? निश्चयार्थं हि
परं पृच्छति अन्यथोन्मत्तः स्यात् । यदि नाम श्रोतुराशङ्का-
स्थानमास्ति तथापि शब्देन तत्र निवर्त्यते इत्येतच्च न वक्तव्य-
म्, श्रोतृसंस्कारार्थं शब्दानां प्रयोगात् तदसंस्कारकं वदतो
वक्तुः—अन्यथा—उन्मत्तताप्रसङ्गः । तथाहि—'किं क्षणिकाऽ
नात्मादिरूपेण ज्ञया भावाः, आहोऽश्विन ' ' किं सर्वज्ञत्वेतमा
ग्राह्याः उत न ' इत्यादि-संशयोद्भूतां ' क्षणिकत्वादिरूपेण
ज्ञयाः सर्वधर्माः ' तथा ' सर्वज्ञज्ञानविज्ञयाः ' इति-संशयव्यु-
दासार्थं शब्दाः प्रयुज्यन्ते इति । यदि(द)क्षणिकत्वाऽज्ञयत्वा-
दि स्मरारोपितं तद् निवर्त्यते, क्षणिकत्वादिरूपेण तेषां प्र-
माणासिद्धत्वात् । अथ ' किमनित्यत्वेन शब्दाः प्रमेयाः ' इति
' आहोऽश्विन ' इति प्रस्ताव ' प्रमेयाः ' इति प्रयोगे प्रकर-
णानभिज्ञस्यापि प्रतिपत्तुः ' प्रमेयाः ' इति केवलं शब्दश्रव-
णान् प्रवमानरूपा शब्दादिबुद्धिरूपजायते एव । तद् यदि
केवलस्य शब्दस्यार्थो नास्त्वैव तत् कथमर्थप्रतिपत्तिर्भवेति ?
नैव केवलशब्दश्रवणार्थप्रतिपत्तिः किमिति वाक्यपूपलब्ध-
स्यार्थवतः शब्दस्य सादृश्येनापहृतबुद्धेः केवलशब्दश्रवणा-
र्थप्रतिपत्त्यभिमानः । तथाहि—येष्वेव वाक्येषु ' प्रमेय ' शब्द-
मुपलब्धवान् श्रोता तदर्थेष्वेव सा बुद्धिरप्रतिष्ठितार्थां प्रव-
मानरूपा समुपजायते, तच्च घटादिशब्दानामपि तुल्यम् ।
तथाहि—'किं घटनोदकमानयासि, उताज्जलिना ' इति प्रयोगे
प्रस्तावानभिज्ञस्य यावन्तु वाक्येषु तेन ' घटन ' इति प्रयो-
गो दृष्टत्वावत्स्वर्धेपु आकाङ्क्षावर्ता पूर्ववाक्यानुसारादेव प्र-
तिपत्तिर्भवतीति घटादिशब्दा(शब्दा इव) चांशुपार्थवचनाः
प्रमेयादिशब्दाः । यदुक्तम्—'अपोहकल्पनायां च ' इत्यादि,
तत्र, वस्त्वैव ह्यध्वनयवशाच्छब्दार्थत्वेन कल्पितं यद् वि-
चक्षितं नावन्तुः तेन तदप्रतीतिं सामर्थ्यादिविचक्षितस्य व्या-
घृत्तरधिगम्यते एवेति नाव्यापिनी शब्दार्थव्यवस्था । यद्व च
मूढमतेराशङ्कास्थाने तद्वार्थिकृत्याक्रमाचार्येण—'ज्ञ(अज्ञ)र्थं
कालपते कृत्वा तद्व्यवच्छेदने ज्ञेयेऽनुमानम् " [हेतु०] इति ।
'ज्ञानाकारनिषेधाच्च ' इत्यादौ ज्ञानाकारस्य स्वलयदनप्रत्यक्ष-
सिद्धत्वात् कथमभावः ? तथाहि—स्वप्नादिषु अर्थमन्तराणां
निरालम्बनमागृहीतार्थाकारसमागेपक ज्ञानमागोपालमति-
रफुटं स्वसंवेदनप्रत्यक्षसिद्धम् । न च देश-कालान्तगवस्थि-
ताऽर्थस्तेन रूपेण संवेद्यते इति युक्तं वक्तुम्, तस्य तद्वपा-
भावात् ; न चान्यत्र रूपेणान्यस्य संवेदनं युक्तम् अतिप्रस-
ङ्गात् । किञ्च-अवश्यं भवद्विज्ञानस्यात्मगतः किञ्चिद् दिशे-
षाऽर्थकृतोऽभ्युपगन्तव्यः येन बोधरूपताभ्याम्येऽपि प्रति-
विषयं 'नीलस्येदं संवेदनम् न पीतस्य' इति विभागेन विभ-

ज्यते ज्ञानम् ; तदभ्युपगमे च सामर्थ्यात् साकारमेव ज्ञान-
मभ्युपगमे स्यात् आकारव्यतिरेकेणान्यस्य स्वभावविशेष-
त्वेनावधारयितुमशक्यत्वात्, अतो भवता 'स्वभावविशेषः'
इति स एव शब्दान्तराणां अस्माभिस्तु 'आकारः' इति
केवलं नास्ति विवादः । 'एवमित्थम्' इत्यादावपि 'एवमेतन्नै-
वम्' इति वा 'प्रकारान्तरमार्गोपितमेवम्' इत्यादिशब्दैर्व्यव-
च्छिद्यमान स्फुटतरमवसीयते चेति नाव्यापिता शब्दार्थ-
व्यवस्थायाः । एवं कुमारिलोक्तं दृष्टं प्रतिविहितम् ।

(उद्घोतकरोक्तानामाक्षेपाणां प्रतिविधानम्)—

इदानीमुद्घोतकरोक्तं प्रतिविधीयते-तत्र यदुक्तम्—'सर्व-
शब्दस्य कश्चार्थो व्यवच्छेद्यः प्रकल्प्यते' इति, अप्रापि ज्ञ-
यादिपदवत् केवलस्य सर्वशब्दस्याप्रयोगात् वाक्यस्थस्यैव
नित्यं प्रयोग इति यद्व मूढमतेराशङ्कास्थाने तद्व निवर्त्य-
मस्ति । तथाहि—

"सर्वे धर्मा निरात्मानः," "सर्वे वा पुरुषा गताः" ।

सामस्यं गम्यते तत्र, किञ्चिदंशस्त्वपाह्यते" ॥

(तत्त्वसं० का० १२८६)

कोऽसावंशोऽपाह्यतेऽत्र इति चेत्, उच्यते—

"केचिदेव निरात्मानो, बाह्या इष्टा घटादयः ।

गमनं कस्याचिच्चैव, भ्रान्तैस्ताद्धानवर्त्यते" ॥

(तत्त्वसं० का० ११८७)

'एकाद्यसर्वम्' इत्यादावपि यदि हि सर्वस्याङ्गस्य प्रतिपद्यो
वाक्यस्थे सर्वशब्दं विचक्षितः स्यात् तदा स्वार्थोऽपोहः प्र-
सज्यते यावता यद्व मूढधिया शङ्कितं तद्व निषिध्यते इति
कुतः स्वार्थोपवादित्वदोषप्रसङ्गः ? एवं ह्यादिशब्दैर्वापि वा-
च्यम् । यच्चोक्तम्—'किं भावोऽथाभावः' इत्यादि, तत्रापि
यथाऽसौ बाह्यरूपतया भ्रान्तेरवसीयते न तथा स्थित इति
बाह्यरूपत्वाभावाच्च भावः, न चाभावो बाह्यवस्तुतयाऽव्य-
(ध्य) वसितत्वात् इति कथं 'यदि भावः स किं गौः' इत्यादि
(द्व) भावपक्षभाविनः 'प्रैष-सम्प्रतिपत्त्योरभावः' इत्यादौ भा-
वपक्षभाविनो दोषस्यावकाशः ? अथ पृथक्त्वैकत्वादिल-
क्षणः कस्मान्न भवति ? व्यतिरेको (काऽ) व्यतिरेकाऽऽश्र-
ताऽनाश्रितत्वादिष्वस्तुगतधर्मीणां कल्पनाश्लिषटिनवि-
प्रदोऽपोहोऽसम्भवात् । यच्चोक्तम्—'क्रियारूपत्वादपोहस्य
विषया वक्तव्यः' इति, तदसिद्धम् ; शब्दवाच्यस्यापोहस्य
प्रतिविम्बात्मकत्वात् । तच्च प्रतिविम्बकम् अर्धवसितबा-
ह्यवस्तुरूपत्वाद् न प्रतिपद्यमात्रम् ; अत एव 'किं गोविषयः
अथाऽगोविषयतः (पयः)' इत्यस्य विकल्पद्वयस्यानुपपत्तिः
गोविषयत्वेनैव तस्य विधिरूपतयाऽध्यवसीयमानत्वात् ।
यच्चोक्तम्—'केन ह्यगोत्वमासक्तं, गोर्थेनैतदपोह्यते' इति, अ-
प्रापि, यदि हि प्राधान्येनान्यनिवृत्तिमेव शब्दः प्रतिपादयेत्
तद्वैतत् स्यात् यावतार्था (र्थ) प्रांतविम्बकमेव शब्दः करोति,
तद्वैतौ च सामर्थ्यादन्यनिवर्तने गम्यते इति सिद्धान्तानभिज्ञ-
तया यत् किञ्चिदभिहितम् । व्यतिरेकाऽव्यतिरेकादिविकल्पः
पूर्वमेव निरस्तः । यदुक्तम्—'किमयमपोहो वाच्यः' इत्यादि, तत्रा-
प्यापोहे 'वाच्यत्वम्' इति विकल्पो यद्यन्यापोहशब्दमधिकृत्या-
भिधीयते तदा विधिरूपेणैवासौ तेन शब्देन वाच्य इत्यभ्युपग-
मात्प्रतिपादयति । तथाहि—'किं विधिः शब्दार्थः आहोऽश्विन्या

पोहः' इति प्रस्तावे 'अन्यापोहः शब्दार्थः' इत्युक्ते प्रतिपत्त-
र्यथोक्तप्रतिबिम्बलक्षणान्यापोहाध्यवसायी प्रत्ययः समुपजा-
यते अर्थानु (र्यात् तु) विधिरूपशब्दार्थनिषेधः । अथ घटा-
दिशब्दमधिकृत्य, तत्रापि यथोक्तप्रतिबिम्बलक्षणोऽपोहः
स्वाहाद् घटादिशब्दैरुपजन्यमानत्वाद् विधिरूप एव तैः प्र-
तिपाद्यते, सामर्थ्यात् न्वन्यनिवृत्तराधिगम इति नानिष्टाऽऽ-
पत्तिः । न चाप्यनवस्थादोषः, सामर्थ्यादन्यनिवृत्तराधिगम-
त्वात् न तु वाक्यतया । अवाक्यपक्षस्यानङ्गीकृतत्वादेव न
तत्पक्षमाविदोषोदयाचकाशः । ' अपि चैकत्व-नित्यत्व '-
इत्यादावपि यदि पारमार्थिकैकत्वाद्युपवर्णनं कृतं स्यात् तदा
हास्यकरणं भवतः स्यात् ; यदा तु भ्रान्तप्रतिपन्नुराधेन
कालपनिकमेव तद् आचार्येणोपवर्णितं तदा कथमिव हास्य-
करणमवतरति विदुषः किन्तु भवानेव विवेक्षितमर्थमात्रज्ञाय
दुपयन् विदुषामतीव हास्यास्पदमुपजायते । ' तस्माद् ये-
ष्वथ शब्देषु नञ्यांगः ' इत्यादावपि, ' न केवलं यत्र नञ्या-
ंगस्तत्रान्यविनिवृत्त्यंशोऽवगम्यते, यत्रापि हि नञ्यांगो ना-
स्ति तत्रापि गम्यते एव' इति स्ववाचैवैतद् भवता प्रतिपादि-
तम् ' स्वात्मैव गम्यते ' इत्यवधारणं कुर्वता ; अन्यथाऽवधा-
रणवैयर्थ्यमेव स्यात् यतः ' अवधारणसामर्थ्यादन्यापोहोऽ-
पि गम्यते ' इति स्फुटतरमेवावसीयते । न च वन्ध्यासुता-
विशब्दस्य बाह्यं सुतादिकं वस्त्वन्वयवृत्तमपोहाश्रयो ना-
स्तीति किमधिष्ठानोऽपोहो वाच्य इति वक्तव्यम्, यतो न
तद्विषयाः शब्दा जात्यादिव्याचकत्वेनाशङ्क्याः ' वस्तुवृत्तीनां
हि शब्दानां किं रूपमभिधेयम्, आहोशिवत् प्रतिबिम्बम् '
इत्याशङ्का स्यादपि, अभावस्तु वस्तुविधेकलक्षण एवेति त-
द्वृत्तीनां शब्दानां कथमिव वस्तुविषयत्वाशङ्का भवेत् इति
निर्विषयत्वं स्फुटमेव तत्र शब्दानां प्रतिबिम्बकमात्रोत्पादाद्
वसीयते एव । अत एव ये सङ्केतसव्यपेक्षास्तेऽर्थशून्याभि-
जल्पाऽऽहितवासनामात्रनिर्मितविकल्पप्रतिबिम्बमात्रावद्यो-
तकाः, यथा वन्ध्यापुत्रादिशब्दाः, कल्पितार्थाभिधायिनः
सङ्केतसव्यपेक्षाश्च विवादास्पदीभूता घटादिशब्दा इति स्व-
भावहेतुः । यद्वा-परापगतपारमार्थिकजात्याद्यर्थाभिधायका
न भवन्ति घटादिशब्दाः, सङ्केतसापेक्षत्वात्, कल्पितार्थाभि-
धानवत् । न च हेतारनैकान्तकता, क्वचित् साध्यविषय्येऽ-
नुपलम्भात् अशक्यसमयत्वात् अनन्यभाक्त्वाच्चति । पूर्वं
स्वलक्षणौ सङ्केतासम्भवस्य सङ्केतवैफल्यस्य च प्रसाधित-
त्वाच्च हेतोः सन्दिग्धविपक्षव्यतिरकता । अथ यथा स्वलक्ष-
णादौ सङ्केतासम्भवः वैफल्यं च तथाऽपोहपक्षेऽपि, ततश्चा-
कृतसमयत्वात् तन्मात्रघातकत्वमपि शब्दानां न युक्तमित्य-
नैकान्तकता प्रथमहेतोः । तथाहि-न प्रतिबिम्बत्वात्कोऽ-
पोहः वक्र-भ्रान्तरेकः सिद्धयति, न ह्यन्यदीयं ज्ञानमपरोऽ-
र्थादर्शनः संवेद्यते प्रत्यात्मवद्यत्वा (त्वाद्) ज्ञानस्य, अ-
ज्ञानव्यतिरिक्तश्च परमार्थतः प्रतिबिम्बत्वालक्षणोऽपोहः ;
ततश्च वक्र-भ्रान्तरेकस्य सङ्केतविषयस्याभिज्ञेः कुत्र सङ्केतः
क्रियते गृह्यते वा ? न ह्यसिद्धे वस्तुनि वक्रा सङ्केत कर्तुर्माशः ।
नापि भ्रान्ता प्रहीतुम् अतिप्रसङ्गात् । तथाहि-भ्रान्ता यत्-
प्रतिपद्यते स्वज्ञानारूढमर्थप्रतिबिम्बकं न तद् वक्रा संवेद्यते
यच्च वक्रा संवेद्यते न च तत् भ्रान्ताः ज्ञाभ्यामपि स्वावभा-
सस्यैव संवेदनात्, आनर्थक्यं च तत्र सङ्केतस्य । तथाहि-

यत् सङ्केतकाले प्रतिबिम्बकमनुभूतं भ्रान्ता वक्रा वा न तद्-
व्यवहारकालेऽनुभूयते तस्य क्षणक्षयित्वेन विरतिरुक्तत्वात्
यच्च व्यवहारकालेऽनुभूयते न तत् सङ्केतकालेऽदृष्टम् अन्य-
स्यैव तदानीमनुभूयमानत्वात्, न चाभ्यत्र सङ्केतादन्येन व्य-
वहारे युक्तः अतिप्रसङ्गात्, असद्वत्, यतो न परमार्थतो
ज्ञानाकारोऽपि शब्दानां वाक्यतयाऽभीष्टः येन तत्र सङ्केता-
सम्भवो दोषः प्रयतः यतः सर्व एवायं शाब्दो व्यवहारः
स्वप्रतिभासानुराधेन तैमिरिकद्वयद्विचन्द्रदर्शनवद् भ्रान्त
इष्यते, केवलमर्थशून्याभिजल्पवासनाप्रबोधाच्छब्दैर्भ्याऽर्था-
ध्यवसायविकल्पमात्रोत्पादनात् तत्प्रतिबिम्बकं शब्दानां
वाक्यमित्यभिधीयते जननात् न त्वभिधेयतया । तत्र यद्यपि
स्वस्यैवावभासस्य वक्र-भ्रान्त्यां परमार्थतः संवेदनम् तथा-
ऽपि तैमिरिकद्वयस्यैव भ्रान्तिबीजस्य तुल्यत्वात् द्वयोरपि
वक्र-भ्रान्त्यां वाक्यव्यवस्थाध्यवसायः तुल्य एव । तथाहि-वक्र-
रयमभिमानो वर्तते ' यमेवाहमर्थे प्रतिपद्ये तमेवायं प्रतिपा-
द्यते ' एवं भ्रान्तुरपि योज्यम् । एकार्थाध्यवसायित्वं कथं
वक्र-भ्रान्ताः परस्परं विदितम् इति न वाक्यम्, यतो यदि
नाम परमार्थतो न विदितम् तथापि भ्रान्तिबीजस्य तुल्य-
त्वादस्त्यैव परमार्थतः स्वसंविदितं प्रतिबिम्बकम् । स्वप्रति-
भासानुराधेन च तैमिरिकद्वयवद् भ्रान्त एव व्यवहारोऽ-
यमिति निर्वेदितम् ; तेनैकार्थाध्यवसायवशात् सङ्केतकरण-
मुपपद्यते एव न चाप्यानर्थक्यं सङ्केतस्य सङ्केतव्यवहारका-
लव्यापक त्व(त्वं) प्रतिबिम्बे वक्र-भ्रान्तरेध्यवसायात् न
परमार्थतः । यदुक्तम्—

“ व्यापकत्वं च तस्यैव-मिष्टमाध्यवसायिकम् ।

मिथ्यावभासिनो ह्यते, प्रत्ययाः शब्दानिर्मिताः ” ॥१२१२॥

[तत्रसं० का०] ततः स्थितमेतद् न शब्दस्याकल्पितो-
ऽर्थः सम्भवति ।

(संविद्धपुरन्यापोहवादिप्राज्ञाकरमतस्य उपन्यासः)—

अपरस्यन्यथा प्रमाणयति—इह खलु यद् यत्र प्रतिभाति
तत् तस्य विषयः, यथाऽक्षजं संवेदनं परिस्फुटं प्रतिभास-
मानवपुरार्थात्मा नीलादिस्तद्विषयः, शब्द-लिङ्गान्वयं च द-
र्शनप्रसव्यं बहिरर्थस्वतत्त्वप्रतिभासर्गाहते स्वरूपमेव चकास्ति
तत् तद्वयं तस्य विषयः । पराकृतवर्तिरर्थस्पर्शी च संविद्धपुर-
न्यापोहः वस्तुनि शब्द-लिङ्गवृत्तरयोगात् । तथाहि-जातिर्वा
तयोर्विषयः, व्यक्तियां तद्विज्ञाष्टा ? तत्र न तावदाद्यः पक्षः,
जातिरैवासम्भवात् । तथाहि-दर्शने व्याङ्ग्यं चकास्ति, पुरः
परिस्फुटतयाऽसाधारणरूपानुभवात् । अथ साधारणमपि
रूपमनुभूयते ' गौर्गौः ' इति, तद्वत् ; शाबल्यार्थारूपव-
वेकेनाऽप्रतिभासनात् । न च शाबल्यार्थारूपमेव साधारण-
मिति शक्यं वक्तुम्, तस्य प्रतिपत्तिव्यक्ति(प्रतिव्यक्ति) मि-
श्ररूपोपलम्भात् । तथा च पराकृतमिदम्—

“ सर्ववस्तुषु बुद्धिश्च, व्यावृत्त्यनुगमात्मिका ।

जायते ह्यात्मकत्वेन, विना सा च न युज्यते ” ॥

“ न चात्रान्यतरा भ्रान्ति-रूपचरणं चष्यते ।

दृढत्वात् सर्वथा बुद्धे-भ्रान्तिस्तद् भ्रान्तिर्वादिनाम् ” ॥

[श्लो० वा० आकृ० श्लो० ५-७] इति ।

' ह्यात्मिका बुद्धिः ' इति यदीन्द्रियबुद्धिमभिप्रत्योच्यते
तदुक्तम् ; तस्या असाधारणरूपत्वात्, नाह द्वयोर्बाह्यमाहा-

कारतया परिस्फुटमुद्गासमानयोस्तदभिन्नं भिन्नं वा दर्श-
नारूढं साधारण रूपमाभाति । अथ कल्पनावुद्दिष्टाकारा
अभिधीयते । तथाहि-यदि नाम अपास्तकल्पने दर्शने न जा-
तिरुद्भानि कल्पना तु तामुल्लिखन्ती व्यवसीयते ' गौर्गौः '
इति, एतदप्यसत् ; कल्पनाज्ञानेऽपि जातेरनवभासनात् ।
तथाहि-कल्पनाऽपि पुरः परिस्फुटमुद्गासमानं व्याकृष्वरूपं
व्यवस्यन्ती हृदि चाभिजलपाकारं प्रतीयते, न च तद्व्यतिरिक्तः
वर्णाकृत्यक्षराकारश्चः प्रतिभासा लक्ष्येन वर्णादिस्वरूपग्रहितं
च जातिस्वरूपमभ्युपगम्यते, तत्र कल्पनावसेयाऽपि जातिः ।
यच्च क्वचिदपि ज्ञाननावभाति तदसत्, यथा शशविषाणम्,
जातिश्च क्वचिदपि ज्ञाने परिस्फुटव्याकृतिप्रतिभासयलायां स्व-
रूपेण नाभाति तत्र सती ।

अथापि शब्द-लिङ्गज्ञानं स्वरूपेण सा प्रतिभाति तत्र स-
म्यन्धप्रतिपक्षः, स्वलक्षणस्य च तत्रासाधारणरूपतया प्रति-
भासनावभायात् सम्यन्धग्रहणासम्भवाच्च तत्र शब्द-लि-
ङ्गभूमिः । ननु तत्रापि परिस्फुटनरो व्यङ्ग्यवाकारः शब्दस्य
वा प्रतिभाति न तु वर्णाकारग्रहितोऽनुगतैकस्वरूपः प्रयो-
जनसामर्थ्यव्यतीतः कश्चिदाकारः केनाचिदपि लक्ष्यते, शब्द-
लिङ्गान्वयं हि दर्शनमर्थक्रियासमर्थतयाऽस्फुटदहनाकारमा-
ददानं प्रवर्तयति जनम्, तत् कथमन्यावभासस्य दर्शनस्याऽ-
न्याकारो जात्यादिर्विषयः ? यदि च जात्यादिर्गव लिङ्गादि-
विषयः तथा सति जातिरर्थक्रियासामर्थ्याविरहादधिगमेऽपि
शब्द-लिङ्गाभ्यां न बहिर्गर्थे प्रवृत्तिर्जनस्येति विफलः शब्दा-
दिप्रयोगः स्यात् । अथ जातिरर्थक्रियासामर्थ्याविरहेऽपि स्व-
लक्षणे तत्र समर्थमिति तदर्था प्रवृत्तिरर्थिनाम्, ननु तत्
स्वलक्षणे लिङ्गादिजे दर्शने सदपि न प्रतिभाति, न चात्मान-
मनारूढेऽर्थे विज्ञानं प्रवृत्तिं विधातुमलम् सर्वस्य सर्वत्र प्र-
वर्तकत्वप्रसङ्गात् । यत् तत्र प्रतिभाति सामान्यं न तद्
दाहादियोग्यम्, यदापि ज्ञानाभिधानं तस्य फलं मतं तदापि
पूर्वमेवाहितमिति न तदर्थाऽपि प्रवृत्तिः साध्या ।

अथ प्रथमं शब्द लिङ्गाभ्यां जातिरवसीयते ततः पश्चात्
तया स्वलक्षणं लक्ष्यते तेन चिना तस्या अयोगादिति ल-
क्षितलक्षणया प्रवृत्तिर्भवेत्, नैतदपि सम्यक्; न ह्यत्र क्रम-
वर्तीः—पूर्वं जातिगभाति पश्चात् स्वलक्षणमिति । किञ्च-
जात्यापि स्वलक्षणं प्रतिनियतेन वा रूपेण लक्ष्यते, साधा-
रणेण वा ? तत्र न नावदाद्यः पक्षः, प्रतिनियतरूपस्य स्वल-
क्षणस्य प्रतिपक्षरसम्भवात् ; न हि शब्दानुमानवलायां जा-
तिपरिमितं प्रतिनियतं स्वलक्षणमुद्भानि सर्वतो व्यावृत्त-
रूपस्याननुभवात्, अनुभवं वा प्रत्यक्षप्रतिभासाविशेषः स्या-
त् । न च प्रतिनियतरूपमन्तरेण जातिर्न सम्भवति, तत् कु-
तस्तया तस्य लक्षणम् ? अथापि साधारणेन रूपेण तया
स्वलक्षणं लक्ष्यते ' दाहादियोग्यं वर्कमात्रमास्त ' इति तद-
प्यसत् ; साधारणस्यापि रूपस्यार्थाक्रयाऽसम्भवात् प्रति-
नियतस्यैव रूपस्य तत्र सामर्थ्योपलब्धः; तत्रश्च तत्प्रतिप-
क्षापि कथं प्रवृत्तिः ? पुनस्तन्नापि साधारणेनापरं साधा-
रणं रूपं प्रत्येतव्यम् तेनाप्यपरमिति साधारणरूपप्रतिपक्षि-
परम्परा निरवधिर्भवेत् ; तथा चार्थाक्रयासमर्थरूपानधि-
गमेनवृत्त्यभाव एव । किञ्च-यदि नाम जातिगभाति शब्द-
लिङ्गाभ्याम् व्यङ्ग्यः किमायातम् येन सा ता व्यनक्ति ? तयोः

सम्यन्धादिति चत्, सम्यन्धस्तयोः किं तदा प्रतीयते, उत
पूर्वं प्रतिपक्षः ? न तावत् तदा भास्यसौ व्यङ्ग्यनिधिगतः ;
केवलैव हि तदा जानिर्भाति यदि तु व्यङ्ग्यरूपि तदा भासत
तदा किं लक्षितलक्षणे ? सैव शब्दार्थः स्यात् ; तद्वनिधिग-
मे न तत्सम्यन्धाधिगतिः । अथ पूर्वमसौ तत्र प्रतीतः तथा-
पि तदैवासी भवतु; नह्यकदा तत्सम्यन्धऽन्यदापि तथैव भ-
वति अतिप्रसङ्गात् । अथ जानेरिदमेव रूपम्, यदुत विशे-
षानिष्टता ? ननु ' सर्वदा सर्वत्र जातिर्विशेषनिष्ठा ' इति किं
प्रत्यक्षणावगम्यते, यद्वाऽनुमानेन ? तत्र न तावत् प्रत्यक्षेण
सर्वव्यङ्ग्यानां युगपदप्रतिभासनाक्षकदा तन्निष्ठता तत्र गृह्यते,
क्रमेणापि व्यङ्ग्यप्रतीतौ निरवधेर्व्यङ्ग्यपरम्परायाः सकलायाः
परिच्छेत्तुमशक्यत्वात् तन्निष्ठता न जातिरधिगन्तुं शक्या ।
कादाचित्के तु जातिव्यङ्ग्यनिष्ठताऽधिगमे ' सर्वदा न तन्नि-
ष्ठता ' इत्युक्तम् । तन्न प्रत्यक्षेण जातेस्तन्निष्ठता प्रतिपक्षुं
शक्या । नाप्यनुमानेन, तत्पूर्वकत्वेन तस्य भावेनावृत्तेः ।
तन्न जात्यापि तदभावे व्यङ्ग्यनिधिगमः कर्तुं शक्यः ।

किञ्च-यदि जातिरभिधानगोचरः तथा सति नीलत्वजाति-
रूपलक्षजातिश्च द्वयमपि परस्परभिन्ने प्रतीतमिति न सा-
मानाधिकरण्यं भवेत् ; न परस्परविभिन्नार्थप्रतीतौ तद्व्य-
स्था ' घटः पटः ' इति दृश्यते । अथ गुण-जाती प्रतिनि-
यतमकर्मधिकरणं विभ्रानि नतस्तद्विभ्रानौकाधिकरणात् शब्द-
योः । ननु गुणजातिप्रतीतौ शब्दजायां न तदधिकरणमाभा-
ति तस्य शब्दागोचरत्वात्, न चानुद्गासमानवपुर्गधिकरणं
संज्ञितमिति न समानाधिकरणताव्यवस्था अतिप्रसङ्गात्,
पुनरपि तद्वै चक्रव्यम—' शब्दैरनिभिधीयमानमधिकरणं
तदभिहितैर्जात्यादिभिर्गतिप्यमाणं तद्व्यवस्थाकारि ' इति ।
तत्र च समाधिने सामर्थ्यायातमधिकरणं (माधिकरणमका-
धिकरणात्) शब्दयोः कर्तुमलम्, घट-पटशब्दयोर्गप ता-
भ्यामभिहितभाष्यामकस्य भूतलादगधारस्याऽऽक्षेपादेकार्थ-
ताप्रसङ्गात् । तथा-जातिपक्षे धर्मधर्मिभावोऽप्यनुपपन्न एव,
यदि हि व्यङ्ग्यायाश्रिता जातिः प्रतीयते तदा तद्वैः स्यात्,
यदा तु व्यङ्ग्यः सत्यपि नाभाति शब्दज्ञानं तदा जातिरव-
केवलायाः प्रतिभासनात् कथं जाति-जातिमताधर्मधर्मि-
भावः ? नहि नीलादिः केवलं प्रतीयमानः कस्यचिच्चर्मो धर्मो
वा; यदापि प्रत्यक्षं द्वयं प्रतिभाति तदाऽपि भेदप्रतिभासे
सति न धर्मधर्मिभावः, सर्वत्र तथाभावप्रसङ्गात् । अथ प्र-
त्यक्षं तादृश्यं प्रतिभाति जाति-व्यङ्ग्योः तेनायमपि इति
चत्, अत्रोच्यते-तादृश्येण विज्ञानमिति किं व्यङ्ग्यरूपतया
जातिरधिगतः, अथ जातिरूपतया व्यङ्ग्यरिति ? तत्र यद्या-
द्यः पक्षः तथा सति व्यङ्ग्येव गृहीता न जातिः । द्वितीय-
ऽपि जातिरूपरधिगतिरेव न व्यङ्ग्यरिति न सर्वथा धर्मि-
धर्मभावः । तन्न जातिः शब्द-लिङ्गयोर्विषयः ।

अथाकृतिविशिष्टा व्यङ्ग्यस्तयोरर्थः, तदप्यसत् ; तस्याः
प्रतिभासाभावात्, न हि शब्द-लिङ्गप्रसव्यं विज्ञानं व्यङ्ग्य(क)
रूपतया प्रतिभाति, तदभावेऽपि तस्याद्यात् अव्यङ्गाकारा-
नुभावाच्च । अथापि व्यङ्ग्यवाकारद्वयमनन्त-व्यङ्ग्यरूपव्यङ्ग्य-
रूपं चेति । तत्र व्यङ्ग्यरूपमिन्द्रियज्ञानभूमिः, अव्यङ्ग्यं च श-
ब्दपथः । ननु रूपद्वयं व्यङ्ग्यः केन गृह्यते ? न तावदभिधान-
जनं ज्ञानेन, तत्र स्पष्टरूपानवभासनात् अस्पष्टरूपं हि तद-

सुभूषणे । नापीन्द्रियज्ञानेन व्यक्तेराकारद्वयं प्रतीयते, तत्र व्यक्ताकारस्वैव प्रतिभासनात् । न हि परिस्फुटप्रतिभासव-
त्त्वायामविशदरूपाकारो व्यक्त्तिमाकूटः प्रतिभाति ; तत् कथं व्यक्तेरसावाग्मा ? अथ ' धृतं पश्यामि ' इति व्यवसायाद्
दृश्य-धृतयोरकता; ननु किं दृश्यरूपतया धृतमवगम्यते, धृतरूपतया वा दृश्यम् ? तत्राद्ये पक्षे दृश्यरूपावभास एव न धृतगतिर्भवेत् । द्वितीयेऽपि पक्षे धृतरूपावगतिरेव व्य-
क्तेः न दृश्यरूपसम्भवः; तस्मात् प्रतिभासग्रहितमभिमान-
मात्रमिन्द्रिय-शब्दार्थयोरव्यवसानम् न तत्त्वम्; अन्यथा दर्शनवच्छब्दमपि स्फुटप्रतिभासं स्यात् । अथ तत्रेन्द्रिय-
सम्बन्धाऽभावात् व्यक्तेरूपरूपावभासेऽपि प्रतिपत्तिविशेषः स्यात्; नन्वेतरेषु स्वरूपमुद्गासनीयम्, तत्र यदि शब्द-
लिङ्गाभ्यामपि तद्वत् दर्श्यते तथा सति तस्यैवाभ्युत्थानतिरि-
क्तस्य स्वरूपस्याधिगमे कथं प्रतिपत्तिर्भेदः ? अन्यच्च, प्र-
त्यक्षेऽपि साक्षादिन्द्रियसम्बन्धाऽस्तीति न स्वरूपेण ज्ञातुं शक्याऽसौ तस्यातीन्द्रियत्वात्, किन्तु-स्वरूपप्रतिभासात् कार्या (यात्) । तच्च वस्तुस्वरूपं यद्यनुमानेऽपि भाति तथा सति तत्र पूर्वैन्द्रियसम्बन्धः समुचीयतामा अथ तत्र परिस्फु-
टप्रतिभासाऽभावात्साऽसावनुमीयते; ननु तदभावस्तत्राक्ष-
सङ्गतिविरहात् प्रतिपाद्यते तदभावश्च स्फुटप्रतिभासाभावा-
दिति सोऽयामन्तरेण तदवधारणः । अथ व्यक्त्तिरूपमकमेव नी-
लादित्वमुभयत्र प्रतीयते व्यक्ताऽव्यक्ताकारौ तु ज्ञानस्यान्त-
नी, तत्रोच्यते-यदि तौ ज्ञानस्याकारौ कथं नीलप्रभृतिरूप-
तया प्रतिभातः ? तद्वत्तया च प्रतिभासनाप्रीलाद्याकारा-
चनोः नहि व्यक्तरूपतामव्यक्तरूपतां च मुक्त्वा नीलादिक-
मपरमाभाति; तदनवभासात् तस्याभाव एव । व्यक्ताव्यक्तै-
कान्तमन्त्र नीलस्य व्यक्ताकारवद् भेदः, नहि प्रतिभासभेदे-
ऽप्येकता अतिप्रसङ्गात् । तत्राक्ष-शब्दयोरेको विषयः । कि-
ञ्च-यदि व्यक्तिः शब्द-लिङ्गयोरर्थः तथा सति सम्बन्धवदन
यिनैव ताभ्यामर्थप्रतीतिर्भवेत्; नहि तत्र तत् तयोः सम्भ-
वति । व्यक्तेर्हि नियतदेशकालादशा (लदशा) परिगता न
देशान्तरादिकमनुवर्तते नियतदेशादिरूपाया एव तस्याः प्र-
तीतिः; तथा चैकैकदा सम्बन्धानुभवेऽन्यस्यार्थस्य कथं
प्रतीतिः ? अथ व्यक्तीनामेकजात्युपलक्षिते रूपे सम्बन्धाद-
नन्तरा भविष्यति, तदपि न युक्तम्; यतो जात्युपलक्षितम-
रूपं तासां भिन्नमेव लिङ्गादिगोचरः, तस्याभेद पूर्वोक्तदा-
पान्; तथा च सम्बन्धानुभव एव स्यात् । किञ्च-व्यक्ती
सम्बन्धवदनं प्रत्यक्षेण, अनुमानेन वा भवेत् प्रत्यक्षेण,
तस्य पुरःस्थितरूपमात्रप्रतिभासनात् शब्दस्य वचनयोर्वा-
क्यवाचकसम्बन्धस्तेन गृह्यते । अर्थान्द्रियज्ञानारूढे एव रूपे
सम्बन्धव्युत्पत्तिर्दृश्यते-'इदमेतच्छब्दवाच्यम्' अस्य व-
दमभिधानम्' इति, अत्र विचारः-'अस्येदं वाचकम्'
इति कोऽर्थः-किं प्रतिपादकम्, यदि वा-कार्यम्, कारणं
वेति ? तत्र यदि प्रतिपादकम्, तत् किमधुनैव, यद्वाऽन्यथा ?
तत्र यद्यधुनोच्यते शब्दरूपमर्थस्य प्रतिपादकं विशदनाका-
रेणति, तदयुक्तम्; अक्षय्यापारेणाधुना विशदाकारेण नी-
लादिवभासनात्, तत्राक्षय्यापार एवाधुना प्रकाशकोऽ-
स्तु न शब्दव्यापारः, तस्य तत्र सामर्थ्याधिगतेः । अथा-
न्यदा लोचनपरिस्पन्धाभावे शब्दोऽर्थानुद्गासयति तदा किं

तेनैवाऽऽकारेणासौ तानर्थानवभासयति, यद्वा-आकारान्त-
रेणेति विकल्पद्वयम् । यदि विशदनाकारेण प्रतिपादयतीत्यु-
च्यते, तदसत्, यतस्तदाप्यसौ चक्षुषादिभिरव विशदना-
कारेणाद्गास्यते न शब्देन, तस्य तत्र सामर्थ्यादर्शनात् दर्श-
नाकाङ्क्षणाच्च । यदि तु शब्देनैव साऽर्थः स्वरूपेणैव प्रति-
पाद्यते तदाऽस्य सर्वथा प्रतिपत्तत्वात् किमर्थं प्रवृत्तिः ? न-
हि प्रतिपन्न एव तावन्मात्रप्रयोजना वृत्तिर्युक्ता, वृत्तरविरा-
मप्रसङ्गात् । अथ किञ्चिदप्रतिपन्नं रूपं तदर्थं प्रवर्तनम्; ननु
यद्प्रतिपन्नं व्यक्त्तिरूपं प्रवृत्तिविषयः तत् तर्हि न शब्दार्थः,
तद्वत् च पारमार्थिकम् ततोऽर्थक्रियादर्शनात्, नाव्यक्तम्
सर्वार्थक्रियाविरहात् । अथ कालान्तरे स्फुटतरेणाकारेण
व्यक्तेरुदयोतयन्ति शब्दाः; नन्वसावाकारस्तदा सम्बन्धव्यु-
त्पत्तिकाले कालान्तरे वा नेन्द्रियगोचरस्तत् कथं तत्र शब्दाः
प्रवर्तमाना नयनादिगोचरेऽर्थे वृत्ता भवन्ति ? तत्राध्यक्षतः
सम्बन्धवदनम् । नाप्यनुमानेन, तदभावे तदनवतारान् । अ-
थाप्यर्थापत्या सम्बन्धवदनम् । तथाहि-व्यवहारकाले शब्दा-
र्थे प्रत्यक्षे प्रतिभातः, श्रोतुश्च शब्दार्थप्रतीतिं चक्षुष्या प्रति-
पद्यन्ते व्यवहारिणः तदस्यथानुपपत्त्या तयोः सम्बन्धं विद-
न्ति । अत्रोच्यते-सिद्धयत्येवं कालपतिक. सम्बन्धः । तथा-
हि-श्रोतुः प्रतिपत्तिः सङ्गतानुसारिणी दृश्यते, क(क)लिमा-
ऽऽर्यादिशब्देभ्यो हि द्रविडाऽऽर्ययोर्विपरीततत्प्रतिपत्तिदर्श-
नात् नियतः सम्बन्धो युक्तः । सर्वगते च तस्मिन् सिद्धेऽपि
न नियतार्थप्रतिपत्तिर्युक्ता । प्रकरणादिकमपि नियतहेतुः नि-
यतार्थमिच्छी सर्वमनुपपन्नम् । तथाहि-प्रकरणादयः शब्दध-
र्मः, अर्थधर्मः, प्रतिपत्तिधर्मो वा? शब्दधर्मं तस्मिन् शब्दरूपं
नियतार्थप्रतिपत्तिहेतुरिष्टं स्यात्, तच्च सर्वार्थान् प्रति तुल्य-
त्वान् न युक्तम् । अर्थोऽपि न नियतरूपः सिद्ध इति न तद-
र्मोऽपि प्रकरणादिः । प्रतिपत्तिधर्मस्तु यदीप्यतेऽसौ तदा
कालपतिक एवार्थनियमः न तार्त्तिकः स्यात् । तस्मात् सर्वे
परदर्शने ध्यान्ध्यविजृम्भितम् मनागपि विचारात्तत्त्वात् ।
तद्वचमवस्थितं विचारात् 'न वस्तु शब्दार्थः' इति, किन्तु-श-
ब्देभ्यः कल्पना बहिरर्थासंस्पर्शिन्यः प्रसूयन्ते, ताभ्यश्च श-
ब्दा इति । शब्दानां च कार्यकारणभावमात्रं तस्यमन वाच्य-
वाचकभावः । तथाहि-न जानि-व्यक्त्यान्वाच्यत्वम्, पूर्वोक्त-
दापान् । नापि ज्ञान-तदाकारयोः, तयोरपि स्वेन रूपेण स्व-
लक्षणत्वात् अभिधानकार्यत्वाच्च । शब्दाद् विज्ञानमुत्पद्यते न
तु तत् तेन प्रतीयते, बहिरर्थाध्यवसायात् । कथं तद्व्यवसायो-
हः शब्दवाच्यः कल्प्यते ? लोकाभिमानमात्रेण शब्दार्थोऽ-
न्यापोह इत्येते, लौकिकानां हि शब्दध्वन्यात् प्रतीतिः, प्रवृ-
त्तिः, प्राप्तिश्च बहिरर्थे दृश्यते । यदि लोकाभिप्रायोऽनुवर्त्यते
बहिरर्थस्तर्हि शब्दार्थोऽस्तु तदभिमानान् नाऽन्याऽपोहः तद-
भावान् । अत्रोच्यते-बहिरर्थ एवान्यापोहः तथा आह-" य-
एव व्यावृत्तः सैव व्यावृत्तिः" नन्वेवं सति स्वलक्षणं शब्दार्थः
स्यात्, तद्वत् विजातीयव्यावृत्तेन रूपेण शब्दभूमिर्गृह्यते-
सजातीयव्यावृत्तस्य रूपस्य शाब्दे प्रतिभासाभावात्-यदि
तर्हि विजातीयव्यावृत्तं शब्दैर्विकल्पेभ्योऽज्ञेयं तथा सति
तदर्थान्तरेकात् सजातीयव्यावृत्तमपि रूपमधिगमे भवेत्, न;
विकल्पानामविद्यास्वभावात्तत्र हि त स्वलक्षणसंस्पर्शभाजः;
यतस्तेः सर्वाऽऽकारप्रतीतिदायः-कथलमभिमानमात्रम्

बहिर्थाध्यवसायस्तर्कप्रमाण वाच्यवाचकभावः शब्दार्थ-
योऽस्ति (न्या)पोहः शब्दभूमिर्गृहः । परमार्थतरु शब्द-लि-
ङ्गाभ्यां बहिर्गर्थस्पर्शव्यतीतः प्रत्ययः केवलं क्रियत इति
तन्मस्पर्श (शा) भावेऽपि च पारस्पर्येण वस्तुप्रतिबन्धाद्-
विसेवाद् । तथाहि पदार्थस्यास्तित्वात् प्राप्ति न दर्शनात् ।
केशोन्दुकादेर्दर्शनोऽपि प्राप्त्यभावात् । अथ प्रतिभासमन्तरेण
कथं प्रवृत्तिः ? ननु प्रतिभासेऽपि कथं प्रवृत्तिः ? तस्मि-
न्प्रत्ययनिर्धेयं तदभावात् अर्थित्वे च साति दर्शनविरहेऽपि
भ्रान्तेः सद्भावात् । प्रतिबन्धाभावात् तत्र विसेवाद् ।
यदा तु विकल्पानां स्वरूपनिष्ठत्वात्प्रान्यत्र प्रतिबन्धासिद्धि-
स्तदा स्वसेवेदनमात्र परमार्थ(सत)त्वम्, तथापि कथं
समयपरमाऽर्थावस्तरः । तस्मिन् १ काण्ड । (अर्थिक
'सामग्यविसेव' शब्दे वक्ष्यते ।) स्वाधेनावगतसम्ब-
न्धः शब्दः स्वार्थं प्रतिपादयति । तस्मिन् १ काण्ड । (शब्द-
स्य पौर्वात्मिकत्वम् 'आगम' शब्दे द्वितीयभागे ७१ पृष्ठ ग-
तम् ।)

शब्दस्य बहिर्गर्थं प्रति प्रामाण्यम्-

एतेन यत्कैश्चित् शब्दस्य बहिर्गर्थं प्रति प्रामाण्यमपाक्रियते
तदपास्त द्रष्टव्यम्, तथाहि-ते एवमाहुः—प्रमेयं वस्तु
परिच्छिन्नं प्रापयत्प्रमाणमुच्यते, प्रमेयं च विषयः प्रमा-
णस्येति प्रामाण्यं विषयवत्तया व्याप्तम्, ततो यदि विषयवत्त्व
भवति न तत्प्रमाणं, यथा-गगनेन्द्रीवरज्ञानं, न भवति च
विषयवत् शब्दं ज्ञानमिति, न चायमसिद्धो हेतुः, यतो-
द्विविधो विषयः—प्रत्यक्षः, परोक्षश्च । तत्र न प्रत्यक्षः शा-
ब्दज्ञानस्य विषयो, यस्य हि ज्ञानस्य प्रतिभासेन स्फुटा-
भनीलाद्याकाररूपेण योऽर्थोऽनुकृतान्वयव्यतिरेकः, स तस्य
प्रत्यक्षः, तस्य च प्रत्यक्षस्याधिस्यायमेव प्रतिपत्तिप्रकारः
सम्भवदाशमश्रुते, नापरः, तद्विषयं च तदन्वयव्यतिरेका-
नुविधायि स्फुटप्रतिभासे ज्ञानं प्रत्यक्षम्, प्रत्यक्षज्ञेयत्वात्
तत्र प्रत्यक्षोऽर्थोऽनेकप्रकारप्रतिपत्तिविषयो यः शब्दाप्रमा-
णस्यापि विषया भवेत् । नापि परोक्षः, तस्यापि
हि निश्चयनतदन्वयव्यतिरेकानन्तरीयकदर्शनात् प्रति-
पत्तिः, यथा धूमदर्शनात् वक्रैः, अन्यथाऽतत्प्रसङ्गात् ।
न च शब्दस्यार्थेन सह निश्चयान्वयव्यतिरेकता प्रति-
बन्धाऽभावात् । तादात्म्यतदुपस्थानुपपत्तेः, तथाहि-न
बाह्यार्थो रूपं शब्दानां नापि शब्दा रूपमर्थानाम्, तथाप्रती-
तेरभावात्, तत्कथमेषां तादात्म्यम् ? येन व्यावृत्तिकृतव्यव-
स्थामेदोऽपि नान्तरीयकता स्यात्, कृतकत्वानित्यव्ययत्,
अपि च-यदि तादात्म्यमेषां भवेत्ततोऽनलाचलक्षुर्गिका-
दिशब्दोच्चारणे घनदहनपूरणपाटनादिदोषः प्रसज्येत ।
न चैवमस्ति, तत्र तादात्म्यं नापि तदुपपत्तिः, तत्रापि
विकल्पद्वयप्रसङ्गः । तथाहि-वस्तुनः किं शब्दस्योपपत्तिः
उत शब्दाद्वस्तुनः ? तत्र वस्तुनः शब्दात्पत्तावकृतसंकेतस्या-
ऽपि पुंसः प्रथमपनसदर्शनं तच्छब्दोच्चारणप्रसङ्गः, शब्दाद्-
स्तूपत्तां विश्वस्याद्विगृहताप्रसङ्गः, तत एव कटक-
कुण्डलाद्युत्पत्तेः, तद्वै प्रतिबन्धाभावात् शब्दस्यार्थेन सह
नान्तरीयकतानिश्चयः, तदभावाच्च न शब्दानिश्चयस्यार्थ-
स्य प्रतिपत्तिः, अपि तु-अनिवर्तितशङ्कतया अस्ति न चेति

विकल्पितस्य, न च विकल्पितमुभयरूपं वस्तुवस्ति, यत्प्रा-
प्यं सतिपयः स्यात्, प्रवर्तमानस्य तु पुरुषस्य तस्य तस्या-
र्थस्य पृथिव्याममज्जनादवश्यमन्यत् ज्ञानान्तरं प्राप्तिनिमि-
त्तमुपजायते, यतः किञ्चिदव्याप्यते इति शाब्दज्ञानस्य विष-
यवत्त्वाभावः, तदसद्, विषयवत्त्वाभावासिद्धेः, परोक्षस्य
ताद्विषयत्वाभ्युपगमात् । यत्पुनरुक्तं न शब्दस्यार्थेन सह—
निश्चयान्वयव्यतिरेकता, प्रतिबन्धाभावादिति तदस्मीन्वी-
नम् ; वाच्यवाचकभाववत्त्वेण प्रतिबन्धान्तरेण नान्तरीय-
कर्तानिश्चयात्, शब्दो हि बाह्यवस्तुवाचकत्वभावतया न-
ञ्चान्तरीयकः, ततस्तञ्चान्तरीयकर्तायां निश्चयार्थां शब्दाद्
निश्चयस्यैवार्थस्य प्रतिपत्तिर्न विकल्पितरूपस्य निश्चयते
च प्रापयत् विषयवदेव शब्दं ज्ञानमिति । स्यादेतत्-यदि वा-
स्तवसम्बन्धपरिहारितमूर्तयः शब्दास्तर्हि समाधयतु निर-
र्थकतामिदानीं संकेतः, स खलु सम्बन्धो यतोऽर्थप्रतीतिः,
स चेद्भास्तवो निरर्थकः संकेतः, तत एवार्थप्रतीतिसिद्धेः, त-
दतद्व्यन्तप्रमाणमार्गानिभित्त्वस्मृचकम्, यतो न विद्यमान
इत्येव सम्बन्धोऽर्थप्रतीति निवन्धनम्, किंतु-स्वात्मज्ञानसह-
कारी, यथा प्रदीपः, तथाहि-प्रदीपो रूपप्रकाशनस्वभावाऽ-
पि यदि स्वात्मज्ञानसहकारिकृतसाहायकस्ततो रूपं प्रकाश-
यति, नान्यथा, ज्ञापकत्वात्, न खलु धूमादिकमपि लिङ्गं
वस्तुवृत्त्या वह्यादिप्रतिबन्धमपि सत्तामात्रेण वह्यादिर्गमक-
मुपजायते, यदुक्तमन्यैरपि—'ज्ञापकत्वाद्धि सम्बन्धः, स्वात्म-
ज्ञानमपेक्षते । तेनासौ विद्यमानोऽपि, नागृहीतः प्रकाशकः'
॥१॥ सम्बन्धस्य च परिज्ञाने तदावरणकर्मक्षयक्षयोपशमा-
भ्याम्, तौ च संकेततपश्चरणभावनाद्येनकसाधनमाध्याः
ततः तपश्चरणभावनासंकेतादिभ्यः समुत्पन्नदावरण-
कर्मक्षयक्षयोपशमानां शब्दादार्थाच्च केवलाद्यव्येपरिच्येन
वाच्यवाचकभाववत्त्वेणः सम्बन्धोऽवगमपथमृच्छति, तथा-
हि—सर्वे एव सर्वेवेदिनः सुमेरुजम्बूद्वीपादीनिर्धानगृही-
तसंकेता अपि तत्तच्छब्दवाच्यानेष प्रतिपद्यन्ते, तैरेव
तथाप्ररूपणात्, कल्पान्तरवर्तिभिरन्यैरेवं प्ररूपिता, इति
तैरपि तथा प्ररूपिता इति चेत्, ननु तेषामपि कल्पा-
न्तरवर्तिनां तथा प्ररूपणं को हेतुरिति वाच्यम् ? तद-
न्यैरेवं प्ररूपणादित्त्वं, अप्रापि स एव प्रसङ्गः । समाधि-
रपि स एवेति चेत्, ननु तर्हि सिद्धः सुमेरुद्वीपार्थानां
तदभिधायकानां च वास्तवः सम्बन्धः सर्वकल्पवर्ति-
भिरपि सर्ववर्तिभिस्तेषां सुमेरुद्वीपशब्दवाच्यतया प्ररू-
पणात्, अनादित्यात्मसारस्य, कदाचित् कैश्चिदन्यथापि
सा प्ररूपणा कृता भविष्यतीति चेत् न, अतीन्द्रियत्वे-
नात्र प्रमाणाभावात्, सर्वैरपि तथैव सा प्ररूपणा कृतव्य-
त्रापि न प्रमाणासति चेत्, अत्र प्रमाणापपत्तेः, तथा-
हि-शाक्यमुनिना स्पृष्टेति सुमेरुद्वीकोऽर्थः सुमेरुद्वीपशब्देन
प्ररूपितः, सच सुमेरुद्वीप सुमेरुद्वीपशब्दप्रयोगः संकेत-
ङ्कारणाप्येतत् स्वभावतायां तयोर्नोपपद्यते, तत्स्वभावता-
भ्युपगमं च सिद्धे नः समीहितम्, अनादाद्यपि कालं तथा-
स्तस्वभावत्वात्, तत्प्रमाणपरिणामस्य प्रयाहो नित्य-
त्वान्, तत्र सम्बन्धाभ्युपगमात्, इत्ये चेतदङ्गीकर्तव्यम्,
अन्यथा अनादित्यात्मसारस्य कदाचिदन्यतोऽपि धूमा-
दभावा, भविष्यतीत्येवं व्यभिचारशङ्का धूमधूमध्यजादिषु प्र-

सरन्ती कुर्मिवागत्यलं दुर्मतिविस्पन्दितेषु प्रयासेन । ननु यदि पारमार्थिकसम्बन्धनिबद्धस्वरूपत्वादिमं शब्दास्तात्त्विकार्थाभिधानप्रविशेषः तर्हि दर्शान्तरनिवेशिपुरुषपरिकल्पितेषु वाक्येष्वेतेषां प्रवृत्तिर्नापपद्येत, परस्परविद्वत्त्वेन तेषामर्थानां स्वरूपतोऽभावात् । यदापि च विनष्टमनुत्पन्नं वा तदापि स्वरूपेण न समस्तीति तत्राऽपि वाचो न प्रवर्त्तते । अपि च-यदि वाचां सङ्गतार्थमन्तरणं न प्रवृत्तिः तर्हि न कस्याश्चिदपि वाचोऽस्तीकता भवति, नचैतत् दृश्यते, तस्मान्सर्वमपि पूर्वोक्तमिथ्या । तदप्ययुक्तम्, इह द्विधा शब्दाः—मृषाभाषावर्गोपादानाः, सत्यभाषावर्गोपादानाश्च । तत्र यं मृषाभाषावर्गोपादानाः ते तु तीर्थान्तरियपरिकल्पिताः कुशास्त्रसंपर्कवशसमुत्पत्त्यासनासंपादितसत्ताकाः प्रधानरूपे जगत् ईश्वरकृतं विश्वम्, इत्येवमाकागस्तऽनर्थका एवाभ्युपगम्यन्ते । ते हि बन्ध्याऽबला इव तदर्थप्राप्त्यादिप्रसवविकलाः केवलं तथाविधसंवेदनभोगफला इति न तैर्व्यभिचारः । अथ तेऽपि सत्याभिमतशब्दा इव प्रतिभासन्ते तत्कथमयं सत्यासत्यविवेको निर्धारणीयः?, ननु प्रत्यक्षाऽऽभासमपि प्रत्यक्षाभिवाऽऽभासने ततस्तत्रापि कथं सत्याऽसत्यप्रत्यक्षविवेकनिर्धारणम्? स्वरूपविषयपर्यालोचनयेति चत्, तथाहि—अभ्यासदशामापक्षाः स्वरूपदर्शनमात्रादेव प्रत्यक्षस्य सत्यासत्यत्वमवधारयन्ति, यथा मणिपरीक्षका मणः, अनभ्यासदशामापक्षास्तु विषयपर्यालोचनया यथा किमयं विषयः सत्य उताहो निति?, तथाथक्रियासंघाददर्शनतः तद्गतस्वभावलिङ्गदर्शनतो वा सत्यत्वमवगच्छन्ति अन्यथा त्वसत्यत्वमिति । तदेतन् स्वरूपविषयपर्यालोचनया सत्यासत्यत्वविवेकनिर्धारणमहापि समानम् । तथाहि—दृश्यन्ते एव केचित् प्रज्ञानिशयसमन्विताः शब्दध्वन्यमात्रादेव पुरुषाणां मिथ्याभाषित्वममिथ्याभाषित्वं वा सम्यक्-अवधारयन्तः, विषयसत्यासत्यत्वपर्यालोचनायां तु किमपि वक्ता यथावदापि उत निति । तत्र यदि यथावदापि इति निश्चितं ततो विषयसत्यत्वमितरथा त्वसत्यत्वम् । आप्तरविवेकोऽपि परिशीलनेन लिङ्गतो वा कुतश्चिदवयवो निपुण्येन हि प्रतिपन्ना भवितव्यम् । यद्युक्तं यदापि च-विनष्टमनुत्पन्नं वा तदापि न स्वरूपेण समस्तीत्यादि, तत्रापि यदि विनष्टानुत्पन्नयोर्वाचोत्तमानिकविद्यमानरूपाभिधायकः शब्दः प्रवर्त्तते तर्हि स निरर्थकोऽभ्युपगम्यत एव, ततो न तेन व्यभिचारः । यदा तु तेऽपि विनष्टानुत्पन्नं विनष्टानुत्पन्नतयाऽभिधत्ते शब्दस्तदा तद्विषयमाव्यक्तज्ञानमिव सङ्गतार्थावयवत्वात् सप्रमाणम् । इत्थं चैतद्वह्नीकर्त्तव्यम् । अन्यथाऽतीतकल्पान्तरवर्तिपार्थादिसर्वज्ञदर्शना भविष्यच्छ्वेत्तवर्त्यादिदेशना च सर्वथा नोपपद्येत । तद्विषयज्ञानं शब्दप्रवृत्त्यभावात् । अथोच्यते, अनलेऽनलशब्दः तदाभिधानस्वभावतया यमभिधेयपरिणाममाश्रित्य प्रवर्त्तते; स जले नास्ति जलाऽनलयोरभेदप्रसङ्गात् । अथ च प्रवर्त्तते संकेतवशाज्जलेऽप्यनलशब्दः तत्कथं शब्दार्थयोर्वास्तवः सम्बन्धः?, तदसत्, शब्दस्यान-

कशङ्किसमन्वितत्वेनोक्तोपादानुपपत्तेः, तथाहि-नाऽनलशब्द-स्वाऽनलवस्तुगताभिधेयपरिणामापेक्षी तदाभिधानविषय एवैकः स्वभावः, अपि तु—समयाधानतस्मरणपूर्वक—तथा विलाम्बितादिप्रतीतिनिबन्धनत्वेन जलवस्तुगताभिधेयपरिणामापेक्षी तदाभिधानस्वभावोऽपि, तथा तस्यापि प्रतीतिः, अन्यथा निर्हेतुकत्वेन तत्प्रतीत्यभाषप्रसङ्गात् । ननु कथमेतं शब्दा वस्तुविषयाः प्रतिपद्यन्ते?, चक्षुरादीन्द्रियसमुत्पद्युर्जाविषय शब्दे ज्ञानं वस्तुतोऽप्रतिभासनात्, यदेव चक्षुरादीन्द्रियबुद्धौ प्रतिभासते व्यक्त्यन्तराननुयायी प्रतिनियतदशकालं तदेव वस्तु, तस्यैवार्थाक्रियासमर्थत्वात्, नेतरपरिकल्पितं सामान्यं विपर्ययात्, नच तदर्थक्रियासमर्थं वस्तु शब्दे ज्ञानं प्रतिभासते, तस्माद्वस्तुविषया एतं शब्दाः । तथा चात्र प्रमाणम्—योऽर्थः शब्दे ज्ञानं येन शब्देन सह संपृष्टो नावभासते न सः तस्य शब्दस्य विषयः, यथा गोशब्दस्याश्वः । नावभासते चेन्द्रियगम्योऽर्थः, शब्दे ज्ञानं शब्देन संपृष्ट इति । यो हि यस्य शब्दस्यार्थः स तेन शब्देन सह संपृष्टः शब्दे ज्ञानं प्रतिभासते, यथा गोशब्देन गोपिण्डः, एतावन्मात्रनिबन्धनत्वाद्वाच्यत्वस्येति । तदेतदसमीचीनम्, इन्द्रियगम्यार्थस्य शब्दे ज्ञानं शब्देन सहानवभासासिद्धेः, तथाहि—कृष्णं महान्तमस्वगडं मसृगमपूर्यमपवरकात् घटमानयेत्युक्तः कश्चित्ज्ञानावरणक्षयोपशमयुक्तः तमर्थं तथैव प्रत्यक्षांशवशात् ज्ञानं प्रतिपद्यते, तदन्यघटमध्ये तदानयनाय तं प्रतिभेदेन प्रवर्त्तनात्, तथैव च तत्रापि । अथ तत्राप्यस्फुटरूप एव वस्तुनः प्रतिभासोऽनुभूयते, स्फुटाभञ्ज प्रत्यक्षम्, तत्कथं प्रत्यक्षगम्यं वस्तु शब्दज्ञानस्य विषयः?, नैव दोषः, स्फुटास्फुटरूपप्रतिभासभेदमात्रेण वस्तुभेदायोगात्, तथाहि-एकस्मिन्नैव नीलवस्तुनि दुरासन्नवर्तिप्रतिपन्नज्ञाने स्फुटास्फुटप्रतिभासे उपलभ्यते, नच तत्र वस्तुभेदाभ्युपगमः, द्वयोरपि प्रत्यक्षप्रमाणतयाऽभ्युपगमात्, तथाहात्येकस्मिन्नापि वस्तुर्नान्द्रियजशाब्दज्ञाने स्फुटास्फुटप्रतिभासे भविष्यतः । नच तदोच्चरवस्तुभेदः । अथ वस्त्वभावेऽपि शाब्दज्ञानप्रतिभासाविशेषात्, सत्यापि वस्तुनि शाब्दज्ञानं न तद्याथात्म्यसंस्पर्शि तद्वावाभावयोरननुविधानात्, यस्य हि ज्ञानस्य प्रतिभासो यस्य भावाभावावनुविधत्ते तत्तस्य परिच्छेदकम्, नच शाब्दज्ञानप्रतिभासो वस्तुनो भावाभावावनुविधत्ते, वस्त्वभावेऽपि तदाविशेषात्, तत्र वस्तुनः परिच्छेदकं शाब्दज्ञानम्, रसज्ञानमिव गन्धस्य । प्रमाणं चात्र, यज्ज्ञानं यदन्यव्यतिरेकानुविधायि न भवति न तर्त्तद्विषयम्, यथा रूपज्ञानं रसविषयम्, न भवति चेन्द्रियगम्यार्थान्यव्यतिरेकानुविधायि शब्दे ज्ञानमिति व्यापकानुपलब्धेः, प्रतिनियतवस्तुविषयत्वं हि ज्ञानस्य निमित्तवत्तया व्यापकम्, अन्यव्यतिरेकानुविधानाभावे च निमित्तवत्त्वाभावः स्यात्, निमित्तान्तगाम्भयात्, तेन तद्विषयवत्त्वं निमित्तवत्त्वाभावात् विपक्षाद् व्यापकानुपलब्ध्या व्यापक्यमानमन्वयव्यतिरेकानुविधानेन व्याप्यते इति प्रतिबन्धनिष्ठः । तद्युक्तम्—प्रत्यक्षज्ञानेऽप्येवमविवक्ष्यत्वप्रसङ्गः, तथाहि—यथा जलवस्तुनि जलोच्छ्विप्रत्यक्षमुद्यपदवीमासादयति, तथा जलाभावेऽपि मयी मथ्याहमार्तं गडमरीचिकास्यङ्गजलप्रतिभासमुद्यमा-

नमुपलभ्यते ततो जलाभावेऽपि जलज्ञानप्रतिभासाऽवि-
शेषात् । सत्यपि जले जलप्रत्यक्षं प्रादुर्भवन्न तथाथास्यसं-
स्पृशि, तद्भावाभाषयोः अननुकारादित्यादि सर्व्वं समान-
मेव । अत्र देशकालस्वरूपयोर्लक्षणया तस्यास्यभावादिना
च मरुमरीचिकासु जलोच्छ्वानः प्रत्यक्षस्य भ्रान्तरत्वम-
वसीयते, भ्रान्तं चाप्रमाणम् , ततो न तेन व्यभिचारः,
प्रमाणभूतस्य च वस्तुत्वव्यतिरेकानुविधायित्वात् व्य-
भिचार एव, तदेतद्व्यतिरेकसमानम्, तथा हि-यथार्थव-
शीनादिगुणयुक्तः पुरुष आत्तः, तत्प्रणीतशब्दसमुत्थं च ज्ञा-
नं प्रमाणम्, नञ् तस्य वस्तुत्वव्यतिरेकानुविधायित्वव्य-
भिचारसंभवः । यत्पुनरनासप्रणीतशब्दसमुत्थं ज्ञानं तदप्र-
माणम् । अप्रमाणत्वाच्च न तेन व्यभिचारः ।
यद्यपि च प्रमाणमुपन्यस्तं तदपि हेतोरसिद्धत्वाच्च
साध्यसाधनायालम्, असिद्धता च हेतोरनासप्रणीतशब्द-
स्य वस्तुत्वव्यतिरेकेण प्रवृत्त्यसंभवात् । यत्पुनरिवमुच्यते—
शब्दः भूयमाणो वक्षप्रभिप्रायविषयं विकल्पप्रतिबिम्बं
तत्कार्यनया धूम इव बह्विधमनुमापयति, तत्र स एव ब-
ह्ना विशिष्टार्थोभिप्रायशब्दयोगध्रयो धर्मी अभिप्रायवि-
शेषः साध्यः, शब्दः साधनमिति । तदाह—“ वक्रुग्भिप्रते तु
सूक्ष्मेयु” रिति स एव तथा प्रतिपद्यमान आधयोऽस्त्व-
ति, तस्यापात्पापीयः, तथा प्रतीतिरभावात् । न क्लु
काश्चादिह धूमादिव बह्वि तत्कार्यनया शब्दादभिप्रायवि-
षयं विकल्पप्रतिबिम्बमनुमिमीते, अपि तु-चाचकत्वेन बा-
ह्यमर्थं प्रत्येति, देशान्तरं कालान्तरं च तथा प्रवृत्त्या-
दिवशीनात् । नच देशान्तरादावपि तथा प्रतीतावन्यथा प-
रिकल्पने ध्रयः, अतिप्रसङ्गप्राप्तः नाग्निधूमं जनयति किं
त्वदृष्टः पिशाचादिरित्यस्याः अपि कल्पनायाः प्रसङ्गा-
त् । अपिच-अर्थक्रियार्थो प्रज्ञावान् प्रमाणमन्वेषयति, नचा-
भिप्रायविषयं विकल्पप्रतिबिम्बं विवक्षितार्थक्रियासमर्थम्,
किंतु-बाह्यमेव वस्तु, नञ् वाच्यम्—अभिप्रायविषयं वि-
कल्पप्रतिबिम्बं ज्ञात्वा बाह्ये वस्तुनि प्रवर्त्तिष्यते तनायम-
द्योष इति, अन्यास्मिन् ज्ञातेऽन्यत्र प्रवृत्त्यनुपपत्तेः, नहि
घटे परिच्छिन्नं पटे प्रवृत्तिर्युक्ता, एतेन विकल्पप्रतिबि-
म्बकं शब्दवाच्यमिति यत्प्रतिपक्षं तदपि प्रवृत्तिसमवेसेयम् ।
तत्रापि विकल्पप्रतिबिम्बकं शब्देन प्रतिपक्षं वस्तुनि प्रवृत्त्य-
नुपपत्तेः । दृश्यविकल्पावर्थावेकीकृत्य वस्तुनि प्रवर्त्तेत इति
चेत्, तथाहि-तदेव विकल्पप्रतिबिम्बकं बह्वी रूपतयाऽध्यव-
स्यति ततो बहिः प्रवर्त्तेत, तेनायमद्योष इति, न तयो-
रेकीकरणसिद्धेः, अत्यन्तवैलक्षण्येन साधर्म्ययोगात्,
साधर्म्यं ऐकीकरणनिमित्तम्, अन्यथाऽतिप्रसङ्गात् । अपि
च कश्चेतावेकीकरतीति वाच्यम्, स एव विकल्प इति
चेत्, न, तत्र बाह्यस्वरूपलक्षणानयभासात्, अन्य-
था विकल्पत्वायोगादनयभासितेन ऐकीकरणसंभवात्,
अतिप्रसङ्गः । अथ विकल्पादन्य एव कश्चाद्विकल्पमेवा-
र्थं दृश्यमित्यध्यवस्यति, इन्त तर्हि स्वदर्शनपरित्यागप्रस-
ङ्गः, एवमभ्युपगमे सति बलादान्मास्त्ववप्रसङ्गः, तथा-
हि—निर्विकल्पकम् न विकल्पमर्थं साक्षात् करोति
तदगावरत्वात्, ततो न तत् दृश्यमर्थं विकल्पेन सहैकीक-
र्तुमलम्, नत्र देशकालस्वभावव्यतिरेकार्थवचयुषु शब्द-

विकल्पेषु तद्विषये निर्विकल्पकसंभवः, तत्कथं तत्र तेन
दृश्यविकल्पावर्थावेकीकरणम् ? , ततो विकल्पादन्यः स-
र्वत्र दृश्यविकल्पावर्थावेकीकुर्वन् बलादान्मास्त्वोपपद्यते ? ,
नञ् सोऽभ्युपगम्यते, तस्माच्छब्दो बाह्यस्यार्थस्य वा-
चक इत्यकमेनापि प्रतिपत्तव्यम् । इतश्च प्रतिपत्त-
व्यम्, अन्यथा संकेतस्यापि कर्तुमशक्यत्वात्, तथाहि—
येन शब्देन इदं तदित्यादिना संकेतो विधेयः तेन किं सङ्के-
तितेन उताऽसङ्केतितेन, न तावत्सङ्केतितेन अनवस्थाप्रस-
ङ्गात्, तस्यापि हि येन शब्देन सङ्केतः कार्यः तेन किं
सङ्केतितेन उतासंकेतितेनेत्यादि तद्देवावर्त्तेते । अथासं-
केतितेन सिद्धस्तर्हि शब्दार्थयोर्बास्तवः सम्बन्ध इति ।
न० । आचा० ।

एगे सुब्भिसहे, एगे दुब्भिसहे । (सू० ४७ ×)

‘ सुब्भिसहि ’ नि शुभशब्दा मनोहो इत्यर्थः ‘ दुब्भि ’ ति
अशुभो-मनोहो यो न भवतीति । एवं च शब्दान्तरमप्रान्त-
भूतमवसेयम् । स्था० १ डा० ।

द्विविधः शब्दः—

दुविहे महे पणत्ते, तं जहा-भासासहे चैव, नो भासासहे
चैव । भासासहे दुविहे पणत्ते, तं जहा-अक्खरसंबद्धे चैव,
यो अक्खरसंबद्धे चैव । यो भासासहे दुविहे पणत्ते,
तं जहा-आउज्जसंह चैव, यो आउज्जसंह चैव ।
(सू० ८१ +)

‘ दुविहे ’ त्यादि अस्य च पूर्वसूत्रेण सहायमभिसम्बन्धः ।
इहानन्तरोद्देशकान्यसूत्रे देवानां शरीरं निरूपितं तद्वांश्च
शब्दादिप्राहको भवतीत्यत्र शब्दस्तावन्निरूप्यते इत्येवं
सम्बन्धायातस्यास्य व्याख्या, सा च लुकरैव-नयरे भाषाश-
ब्दो-भाषापर्याप्तनामकर्मोदयापादितो जीवशब्दः इतरस्तु
नोभाषाशब्दः, अक्षरसम्बद्धो वक्ष्येव्यक्तिमान्, ना अक्षरसंब-
न्धस्त्वितर इति । आतोद्यं-पटहादि तस्य यः शब्दः स तथा
नोआतोद्यशब्दो-बंशस्फोटादिवः । स्था० २ डा० ३
७० । (आतोद्यशब्दभेदाः ‘ आउज्ज ’ शब्दं द्वितीयभागे २६
पृष्ठं गताः ।)

दुविहा सहा पणत्ता, तं जहा-अत्ता चैव, अणत्ता चैव ।
एवमिद्धा० जाव मणामा । (सू० ८३ ×) स्था० २
डा० ३ उ० ।

दशविधः शब्दः—

दसविहे सहे पणत्ते, तं जहा—“ नीहारि पिडिमे लुक्खे,
भिन्ने जजरिए इय । दीहे (र) हस्से पुहत्ते य, काकणी
सिखिशिस्सरे ॥ १ ॥ ” (सू० ७०५)

‘ दसविहं ’ त्यादि—‘ नीहारिसिलोमो ’ । निर्हारी-
घोषवान् शब्दो घण्टाशब्दवत्, पिण्डेन निवृत्तः परिह-
मो घोषवर्जितः, डक्कादिशब्दवत्, क्लृप्तः काकादिशब्दवत्,
भिन्नः कुष्ठाद्युपहतशब्दवत्, ऊर्ध्वगतां जर्जरितां वा सत-
न्वीककरटिकादिवाद्यशब्दवत्, दीर्घः—दीर्घवर्णोभितो हूर-

अभयो वा मेघादिशब्दवत्, इस्वो-इस्ववर्णाभयो विवक्षया लघुर्वा बीणादिशब्दवत् । 'पुहनेय' इति—पृथक्त्वं अनक-
त्वं, कोऽर्थो ? नानातुर्यादिव्यययोगे यः स्वरो यमलशब्दादि-
शब्दवत् स पृथक्त्व इति, 'काकणी' इति—सूक्ष्मकण्ठगीत-
ध्वनिः काकलीति यो रूढः । 'सिखिणी' इति—किङ्किणी
शुद्धघण्टिका तस्याः स्वरो-ध्वनिः किङ्किणीस्वरः । स्या० १०
ठा० ३ उ० । (एकस्य शब्दस्य बहुवोऽर्थाः ते च 'ववहार'शब्दे
षष्ठभागे प्रतिपादिताः ।) ना मनोहान् शृणुयात् ना
मनोहेषु शब्देषु रज्यतेति परिग्रहविरतः प्रथमा भावना ।
आचा० २ ध्रु० ३ जू० । शब्दश्चाकाशस्य गुणो न भवति;
तस्य पीडलिकत्वात् आकाशस्यामूर्त्तत्वात् । सूत्र० १ ध्रु०
१२ अ० । शब्दस्य हि गुणत्वसिद्धौ निराश्रयस्य गुणस्याऽ-
संभवाद्वा—अयभूतेन गुणिना भवितव्यं पृथिव्यादश्च तद्-
गुणत्वनिषेधात्, परिशेषादाकाशाश्रयः शब्दस्तस्य चैकत्वं
शब्दलिङ्गाविशेषाद् विशेषलिङ्गाभावाच्च ततो गुणत्वसिद्धौ
शब्दस्यैकद्रव्यत्वसिद्धिः । ततश्च यथोक्तविशेषणात् गुणत्व-
सिद्धिरिति तत्राश्रयत्वाच्च शब्दस्य दृष्टान्तत्वसिद्धिः । (अथ
नामन प्रकारणैकद्रव्यत्वं शब्दस्य साध्यते, किन्तु—कादाचि-
त्कत्वाच्छब्दः कार्यम्, कार्यस्य च क्षणिकत्वनिषेधे अना-
धारस्यासंभवात् समवायिकारणेन भवितव्यम्, पृथिव्याद-
श्च समवायिकारणत्वनिषेधे आकाशस्यैव समवायिकारण-
त्वं तस्यैकत्वं पूर्ववत् द्रष्टव्यम् । अत एकद्रव्यत्वं शब्दस्य
सिद्धमिति प्रतिषिद्धमनकर्मत्वं एकद्रव्यत्वात् रूपादिवद्
गुणः शब्दः सिद्ध इति न दृष्टान्तत्वसिद्धिः । प्रतिषिध्यमान-
कर्मत्वं च शब्दः कर्म न भवति शब्दान्तरहेतुत्वादाकाशवत्-
शब्दान्तरहेतुत्वं चाशब्दस्य कार्यत्वाव्यापकत्वाभ्यां सिद्धम्
कार्ये हि पूर्ववत्, समवायिकारणापक्षे पृथिव्यादेश्च
समवायिकारणत्वनिषेधात्, व्योम्नस्तं प्रति समवायिका-
रणात् शब्दस्य च प्रत्यक्षतान्यथानुपपत्त्या, सन्तानकल्पना
सन्तानश्च शब्दान्तरहेतुत्वमन्तरणानुपपन्न इति नासिद्धौ
हेतुदृष्टान्तौ । प्रतिषिध्यमानकर्मत्वं चेच्छादीनां कर्मत्वा-
नाधिकरणात्तथाऽध्यक्षप्रतिपात्त एव सिद्धम् । एकद्रव्यत्वं च
यद्बद्धचेच्छादीनां द्वयत्वादावधुभवाभावतो व्यवस्थानमेव)
असद्वत् । कार्यत्वस्य समवायिकारणप्रभत्वेन शब्दाद्य-
सिद्धेर्न पूर्वोक्तप्रक्रिययाऽप्येकद्रव्यत्वसिद्धिः, अत एव शब्दा-
न्तरहेतुत्वाच्च कर्मत्वप्रतिषेधः शब्दस्य हेतुदृष्टान्तयोर-
सिद्धेः, नहि शब्दलक्षणस्य कार्यस्य निराधारस्य संभवे
व्योम्नः समवायिकारणत्वम् शब्दान्तरहेतुत्वं शब्दस्य वा
समवायिकारणत्वेन शब्दान्तरहेतुत्वं, तदप्युक्तम् । न च
शब्दप्रत्यक्षताऽन्यथाऽनुपपत्त्या सन्तानकल्पना युक्तिसङ्गता,
तामन्तरणापि शब्दप्रत्यक्षतापपत्तेः प्रतिपादनात्, एकद्रव्य-
त्वस्य प्रतिषिध्यमानकर्मत्वस्य चेच्छादिव्यप्यक्षत एव
सिद्धौ गुणसमवायात् गुणरूपताया अपि तत एव सिद्धे
रनुमानोपपत्त्यास्यस्य वैयर्थ्यं स्यात् ! न चाध्यक्षासिद्धेऽपि
गुणत्वयोगे व्यवहारासाधनार्थं तदुपपत्त्याससाफल्यं तद्गु-
णत्वस्य समवायस्य वाऽध्यक्षप्रतिपत्तौ कदाचिद्व्यति-
भासनाद् एतेन 'गुणत्वयोगात् रूपान्तर्यो गुणा' इति निर-
स्तम् । सम्म० २ काण्ड १ गाथाव्या० । अने० । "पागलरूपा
सहो, तदन्वयत्वा तदा पयइण उ । सत्त्वाश्चित्तधम्मा, तेषिह

वधवारसिद्धि सि ॥ १ ॥ " अने० १ अधि० । नित्यः शब्दः ।
विशो । (अत्रत्या वक्तव्यता 'समुकार' शब्दं स्वतुर्थभागे १२२२
पृष्ठ गता) (दाभ्यां स्थानाभ्यां शब्दा उत्पद्यन्ते इति 'सहृण्य-
य' शब्दे वक्ष्यते ।) अथवा—शब्दे पुष्पशालाङ्गना ननाश ।
आचा० १ ध्रु० ३ अ० १ उ० । (प्रतिषिद्धशब्दायां स्त्रयादि-
शब्दं धृत्या कस्यचिन्मोह उत्पद्यत इत्यतो न साधुस्तत्र ति-
ष्ठत इति 'पडिबद्धसिद्धौ' शब्दे पञ्चमभागे २२० पृष्ठ गतम् ।)
(शब्देषु राग इति 'इदिय' शब्दे द्वितीयभागे ५६६
पृष्ठ उक्तम् ।) "अनेककामकमेव वाच्यं, द्वयात्मकं वा-
चकमप्यवश्यम् । अतोऽन्यथा वाचकवाच्यकलुषा—वताव-
कानां प्रतिभाप्रमादः ॥१४॥" इति सामान्यविशेषाभयात्मकस्य
वस्तुनो वाच्यत्वम् । इति । स्या० । ('आगम' शब्दे ६६ पृष्ठ
दशितम् ।) (भाषाद्रव्यग्रहणनिसर्गो 'भासा' शब्दे ५ भागे
गतः ।) ('पुङ्गु सुगह सह' इति 'इदिय' शब्दे ५६५ पृष्ठ
द्वितीयभागे व्याख्यातम् ।)

छुअस्थ आतोऽप्यमानान् शब्दान् शृणोति—

छउमत्थे णं भंते ! मरण्णे आउडिज्जमाणां सहाइं
सुणंइ, तं जहा-संखसहाणि वा सिंगसहाणि वा सं-
खिय७ खरमुहिय०पोया० परिपिरियासहाणि वा पणव०
पडह०भंभा०होरंभसहाणि वा भेरि०भल्लरि०दुंदुमिमहा-
णि वा तयाणि वा त्रितयाणि वा घणाणि वा भुभिराणि
वा ?, हंता गोयमा!, छउमत्थेणं मरण्णे आउडिज्जमा-
णां सहाइं सुणंइ, तं जहा-संखसहाणि वा ०जाव
भुभिराणि वा । ताइं भंते ! किं पुट्ठाइं सुणंइ ?, अपु-
ट्ठाइं सुणंइ ?, गोयमा ! पुट्ठाइं सुणंइ, नो अपुट्ठाइं सु-
णंइ ०जाव नियमा छदिमि सुणंइ । तथा णं भंते ! छउ-
मत्थे णं मरण्णे किं आरगयाइं सहाइं सुणंइ, पारगयाइं सहाइं
सुणंइ ?, गोयमा ! आरगयाइं सहाइं सुणंइ, नो पार-
गयाइं सहाइं सुणंइ । जहा णं भंते ! छउमत्थे मरण्णे
आरगयाइं सहाइं सुणंइ णो पारगयाइं सहाइं सुणंइ ।
तथा णं भंते ! केवली मरण्णे किं आरगयाइं सहाइं सुणंइ पार-
गयाइं सहाइं सुणंइ?, गोयमा ! केवली णं आरगयं वा पा-
रगयं वा सव्वदूरमूलमणंतिंयं सहं जाणइ पासइ, से
केणऽट्ठेणं तं चव केवली णं आरगयं वा पारगयं वा
०जाव पामइ ?, गोयमा ! केवली णं पुरच्छिमेणं मियं पि
जाणइ अमियं पि जाणइ, एवं-दाहिणेणं पच्चत्थिमे-
णं उत्तरेणं उट्ठुं अहे मियं पि जाणइ, अमियं पि जा-
णइ, सव्वं जाणइ केवली, सव्वं पासइ केवली, स-
व्वमो जाणइ पासइ, सव्वकालं जाणइ पामइ, सव्वे भावे
जाणइ केवली, सव्वभावे पासइ केवली, अणंते णाणे के-
वलिसस, अणंते दंसणे केवलिसस, निव्वुडे नाणे केवलि-
स्स निव्वुडे दंसणे केवलिसस मे तेणंट्ठेणं ० जाव पामइ ।
(सू० १८५)

‘ कुउमत्थे गामि ’ त्यादि ‘ आउडिज्जमाणार्हं ’ ति-जुड व-
न्धने इति वचनान् आज्ञाज्यमानेभ्यः—आन्ध्रन्धयमाने-
भ्यो मुखहस्तद्रुगादिना सह शङ्खपट्टभङ्ग्यादिभ्यो वा
वाचिशेषेभ्यः आकुट्यमानेभ्यो वा एभ्य एव ये जाताः
शब्दान्ते आज्ञाज्यमाना आकुट्यमाना एव वा
उच्यन्ते अन्तस्तानाज्ञाज्यमानानाकुट्यमानान्वा शब्दान्
गृह्णाति । इह च प्राकृतन्धने शब्दशब्दस्य नपुंसकनिर्दे-
शः । अथवा—‘ आउडिज्जमाणार्हं ’ ति—आकुट्यमानानि
परस्परंणाभिधम्यमानानि, ‘ सद्दार्हं ’ ति—शब्दानि—श-
ब्दव्ययाणि शङ्खवादयः प्रनीताः नवरं ‘ संस्त्रिय ’ ति-
शङ्खिका इत्यः शङ्खः ‘ खरमहि ’ ति—काहला पोया—म-
हती काहला, ‘ पारिपारय ’ ति—कालिकपुटकाध-
नञ्मुखा वाद्यविशेषः । ‘ पणव ’ ति—भागडपटहा लघु-
पटहा वा तद्व्यस्तु पटहा इति, ‘ भंभ ’ ति—ढका, ‘ होर-
भ ’ ति—रुदिगम्या, ‘ भेरि ’ ति—महाढका, ‘ भङ्गारि ’ ति-
चलयाकारो वाद्यविशेषः, ‘ दुंदुहि ’ ति—देववाद्यविशेषः ।
अथाक्लानुक्तसंग्रहद्वारंणाह—‘ तनारिण वे ’ त्यादि त-
नानि—धीर्णाद्याद्यानि तज्जनितशब्दा अपि तताः, एव-
मन्यदपि पदत्रयं, नवरमयं विशेषस्तनादीनाम्—“ ततं धी-
णादिकं ज्ञेयं, धिनतं पटहादिकम् । धने तु कांस्यतालादि,
घंशादि शुपरं मतम् ” ॥ १ ॥ इति ‘ पुट्टार्हं सुगार ’ इत्यादि
तु प्रथमशते आहाराधिकारषट्कसंयमिति ‘ आरगयाई ’
ति—आराङ्गागस्थितानिन्द्रियगोचरमागतानित्यर्थः, ‘ पार-
गयाई ’ ति—इन्द्रियविषयापरतोऽर्वास्थितानिति, ‘ सव्य-
वृमूलमणितियं ’ ति—सर्वथा दूरं विप्रकृष्टं मूले च
निकटं सर्ववृमूले तद्योगाच्छब्दाऽपि सर्वदूरमूलेऽतस्त-
म् । अत्यर्थं दूरचरितनमत्यन्तासन्नं चेत्यर्थः । अन्तिकम्—आ-
सन्नं तक्षिपधादनन्तिकम्, नञोऽल्पाथत्वात् नात्यन्तमन्ति-
कम्—अदूरासन्नमित्यर्थः, तद्योगाच्छब्दाऽप्यनन्तिकोऽतस्तम्
अथवा—‘ सव्य ’ ति, अन्तं ‘ सव्यो समता ’ इत्युपलक्षणम्,
‘ दूरमूलं ’ ति—अनादिकमिति हृदयम् ‘ अणितियं ’ ति—अन-
न्तिकमित्यर्थः, ‘ मियं पि ’ ति—पारमाण्वत् । मर्मजमनुष्य-
जीवद्रव्यादि, ‘ अमित्यं पि ’ ति—अनन्तमसंख्येयं वा, वनस्प-
तिपृथिवीजीवद्रव्यादि । ‘ सव्यं जाणइ ’ इत्यादि । द्रव्याद्यपे-
क्षयाक्रमम् । अथ कस्मान् सर्वं जानाति केवलीत्याद्युच्यते ।
इत्यत आह—‘ अणितं ’ त्यादि अन्तं ज्ञानमनन्तार्थविषयत्वात्,
तथा—‘ निम्बुडं नाणं केवलस्स ’ ति—निम्बुडं—निराघरणं ज्ञानं
केवलिनः क्षायिकत्वाच्छुद्धमित्यर्थः, वाचनान्तरे तु—‘ निम्बुडं
वितिमिरे विसुडं ’ ति—विशेषणत्रयं ज्ञानदर्शनयोरभिधीयते,
तत्र च—निम्बुडं—निष्ठागतं वितिमिरं—क्षीणावरणमन एव धि
शुद्धमिति । भ० ५ श० ४ उ० । (वाद्यद्रव्याणामादानम्,
उत्सर्गो वा ‘ भासा ’ शब्दं पञ्चमभागे विरतो गतम् ।)
‘ आउडिमाणं संहणं घोस्वणं ’ आकुट्यन् अयोधनघात-
प्रभवेण ध्वनिना पुरुषहृत्काररूपेण वा तस्यैवानुनादन ।
भ० ६ श० १ उ० ।

सद्दार्हं अणगरूवाइं अहिआसण । (सू०×)

शब्दा अनंकरूपाः—वीणावेणुसङ्गादिजनिताः । तथा क्रमे-
लकारमिताद्युत्थापितास्तांश्चाधकृतमना अध्यासयान्त-अ-

धिसहते । आवा० १ ध्रु० १ अ० २ उ० । सूत्र० । प्रज्ञा० ।
प्रसिद्धौ, ज्ञा० १ ध्रु० १ अ० । एकद्विभ्यापिनि वर्यो, स्था०
१० ठा० ३ उ० । शब्दोते—प्रतिपाद्यते वस्त्वनेनति शब्दः,
शब्दस्य यो वाच्योऽर्थः स एव येन तत्त्वतो गम्यते स
नय उपचारात् शब्दः इत्युच्यते । नयभेद, विशे० ।
(शब्दनयमर्तामहैवानुपदं ‘ संहणय ’ शब्दे वच्यते ।)
शाब्दमपि न सर्वं प्रमाणम्, किं तर्हि ? आत्मप्रतीनस्यैवान-
मस्य प्रामाण्यात् । न सार्हद्व्यतिरेकेण अपरस्यासता युक्ति-
युक्ता । सूत्र० १ ध्रु० १२ अ० ।

सहस्य—सहर्शन-न० । शोभनं दर्शनं सहर्शनम् । सम्यग्दर्श-
ने, दर्श० २ तत्त्व ।

सहकर-शब्दकर-पुं० । रात्रौ महता शब्देनोच्चारणे, स्वाध्या-
यादिकारके गृहस्थभाषाभाषके, असमाधिस्थानप्रतिष्ठे च ।
स० २० सम० । आ० चू० । सहं करति असंखडसहं करति ।
आव० ४ अ० ।

सहकरण-शब्दकरण-न० । शब्दः क्रियते यस्मिन् तत् श-
ब्दकरणम् । आ० म० १ अ० । उदात्ताऽऽदिस्वरविशेषे,
विशे० । सहकरणं नाम-जं संहर्हि पगडन्धं कीरति न पुण
गाधितं संकेतितं, तं जधा—उत्पणं ति वा भूतं ति वा
विगतं ति वा परिणतं ति वा । उदात्ता अनुदाताश्च ।
णिसीहं पच्छरणमोहितसंकेतितं । आ० चू० १ अ० ।
आ० म० । शब्दः क्रियते यस्मिन् तत्—शब्दकर-
णम् । उक्तं च—‘ उत्ती उ सहकरणं, षगासपाठं च
सरविसेमा वा । तं निशीथं ति निशीथं भर्षति । इयमत्र
भावना—यत् उपादाद्यर्थप्रतिपादकः । तथा महताऽपि
शब्देन प्रतिपाद्यं तत् प्रकाशपाठान् प्रकाशोपदेशाच्च शब्द-
करणं नाम । आ० म० १ अ० ।

सहज्जक्यण-शब्दाध्ययन-न० । शब्दशक्तिप्रतिपादके आ-
चाराङ्गाध्ययनस्य द्वितीयश्रुतस्कन्धस्य सतुर्थसप्तैकाध्यय-
ने, आवा० २ ध्रु० २ चू० ४ अ० । आव० ।

सहणय-शब्दनय-पुं० । शप आक्रोशे, शप्यते अवधीयते व-
स्त्वनेनति शब्दः । तमेव शुणीभूतार्थमुख्यतया यो मन्यते
स नयोऽप्युपचाराच्छब्दः, स चासौ नयश्च । अनु० । श-
पते शपति वा असौ शप्यते वा तेन वास्त्याति शब्दः, तस्या-
र्थपरिग्रहादभेदापचारात् नयोऽपि शब्द एव । स्था० ७ ठा०
३ उ० । सप्तसु नयेषु अन्यतमं नयं, न० ।

शब्दनयं लक्षयति—

विशेषिततरः शब्दः, प्रत्युत्पन्नाभयो नयः ।

तरप्रत्ययनिर्देशा—द्विशेषिततमे गतिः ॥ ३३ ॥

‘ विशेषिततर ’ इति—विशेषिततरः प्रत्युत्पन्नाध्ययञ्जुसूत्रा-
भिमतप्राही नयः शब्द इत्याख्यायते, यत्सूत्रम्—‘ इच्छइ विस्-
सियतरं पच्छुप्पणं णञ्चो सहो ’ ति । अत्र तरप्रत्ययनिर्दे-
शाद्विशेषिततमाधोवसिषयत्वलाभाद्विशेषिततमे समभि-
रुद्धं एवंभूतं वा गतनातिव्याप्तिः ।

ऋजुसूत्राद्विशेषस्य स्वपृथगिति—

ऋजुसूत्राद्विशेषोऽस्य, भावमात्राभिमानतः ।
सप्तभङ्गपर्यायाभिज्ञ-भेदादेर्वाऽर्थभेदतः ॥३५॥

ऋजुसूत्रादिति- अस्य-शब्दनयस्य ऋजुसूत्राद्विशेषः-उत्कर्षो भावमात्रस्वाभिमानात्, अर्थं हि पृथुबुधोदराद्याकारक-
त्विनं शुभ्रमयं जलाहरणादिक्रियाक्षमं प्रसिद्धं भावघटमवेच्छ-
ति, शब्दार्थप्रधानत्वात्, 'घट' चेष्टाव्याप्तिसि शब्दार्थस्य भा-
वघट एव योगाच्चतु नामस्थापनाद्रव्यरूपांस्त्रींस्तत्राक्लार्थयो-
गात् ।

तथा चैतत्संवाद्याह भाष्यकारः-

“यामादयो य कुम्भा, तद्वज्जा करणं पडाह व्व ।
पञ्चकक्षविरोहाभ्रो, तद्विगाभायभ्रो वाऽपि ॥ १ ॥”

नामस्थापनाद्रव्यघटाः घटत्वेन न व्यवहर्त्तव्याः, घटाधि-
क्रियाकारित्वाभावाद्घटत्वेन प्रतीयमानत्वात्, घटव्यव-
स्थापकधर्माभावाच्चेत्येतदर्थः । यद्वा-सप्तभङ्गपर्यायादस्य
विशेषः, ऋजुसूत्रस्य हि प्रत्युत्पन्नाऽविशेषित एव कुम्भोऽ-
भिमतः, शब्दनयस्य तु (स एव सङ्गाधादिभिर्विशेषिततरांऽ
भिमतइत्येवमनयोभेदः, तथाहि-स्वपर्यायैः पर (विशेषा व-
क्ष्यकवृत्तितः) पर्यायैरुभयैर्वाऽर्पितोऽयं कुम्भाकुम्भाभङ्ग-
व्याभयरूपादिभेदेन सप्तभङ्गी प्रतिपद्यत इति । यद्वाप्यम्-

“अहवा पञ्चुप्पणो, उज्जुसुत्तसाविससिभ्रो वेव ।
कुम्भो विससिभ्रतरा, सध्मावादीहि” सदृस्स ॥ १ ॥
सध्मावासध्मावां-भयप्पिभ्रो सपरपज्जवाभयवो ।
कुम्भाकुम्भायत्त-व्वाभयरूवाभेवो सो ॥ २ ॥” इति ।

इह “कुम्भाकुम्भ” त्यादि । गाथापञ्चाङ्गेन षड् भङ्गाः सा-
क्षादुपाक्ताः सप्तमस्वादिशब्दात्, तद्यथा—कुम्भः १ अ-
कुम्भः २ अवक्लव्यः ३ 'उभय' त्ति संभ्राऽसंभ्रत्युभयम् ४
सन्नवक्लव्य इत्युभयं ५ तथाऽसन्नवक्लव्य इत्युभयम् ६ आ-
दिशब्दसंयुद्धीतस्तु सप्तमः सन्नसन्नवक्लव्य इति ७, अत्राभ-
यपदस्य समभिव्याहृतपदार्थनावच्छेदकद्वयप्रकारकवुद्धि-
विषये शक्तावपि समभिव्याहारत्रैविध्यात् आवृत्त्या त्रिवि-
धाभयबोध इति न्यायमार्गः । सामान्यशक्तावप्युभयप-
दादेकदैव, समभिव्याहारविशेषमहिम्ना त्रिविधविशेषप्र-
कारको बोध इत्यनुभवमार्गः, तदेवं स्याद्वाद्दृष्टसप्तभेद
घटादिकमर्थे यथाविवक्षितमकेन केनापि भङ्गकेन वि-
शेषिततरमसौ शब्दनयः प्रतिपद्यते, नयन्वाहजुसूत्राद्वि-
शेषिततरवस्तुप्राहित्वाच्च । स्याद्वादिनस्तु संपूर्णसप्तभ-
ङ्गात्मकमपि प्रतिपद्यन्त इति विशेषावश्यकवृत्तावुक्तम् ।
तत्रायं विचारावकाशः-किमियं सप्तभङ्गी अर्थनयाभिधा, उत
शब्दनयाभिधा ? । आद्यं तद्वक्तव्यविशेषणे कथमृजुसूत्रा-
च्छब्दस्य विशेषिततरत्वम् अर्थतयाऽऽश्रितभङ्गस्य शब्दस्य
नयाविशेषकत्वादुभययो विषयविभागस्य दूरान्तरत्वात् ।
द्वितीयविकल्पे च ऋजुसूत्राभिमतार्थपर्यायाविषयत्वेनाशुद्ध-
व्यञ्जनपर्यायप्राहणः कुतः शब्दस्य विशेषिततरार्थत्वम्,
नहि तदविषयविषयकत्वं विशेषितशब्दार्थः, किंतु—ताद्विष-
यताव्याप्यविषयकत्वमिति । नच ऋजुसूत्राभिमतसस्वमुप-
मुद्यासत्वाख्यद्वितीयभङ्गात्थापनाच्छब्दस्यर्जुसूत्राद्विशेषित-
तरत्वं यद्गुं युक्तम्, एवं सति ऋजुसूत्राभिमतं सत्त्वमुपमुद्या-
सस्वग्रहणव्यावृत्तस्य व्यवहारस्यापि ततो विशेषिततरार्थ-
त्वापत्तेर्विशेषकभङ्गानिर्धारकत्वनापत्तेर्भाति, तत्रायमस्माकं

मनीषान्मेषः यद्यप्यर्थपर्यायाभिधा सप्तभङ्गी संग्रहव्यवहारजु-
स्वैर्यञ्जनपर्यायाभिधा सप्तसप्तभङ्गैर्भूते. “सम्मतौ”
(ग्रन्थ) सुचिता तथाऽप्यतत्प्रकारद्वयाभिधानमर्थव्यञ्जन-
साधारणं पर्यायसामान्याभितसप्तभङ्ग्या अनुपलक्ष्यम्,
सा च स्वपरपर्यायाणां क्रमयुगपद्विवक्षावशात्तद्व्यञ्जेन शुद्ध-
शुद्धतरपर्यायवक्षया च नयत्रयणापि संभवतीति ऋजुसू-
त्रशब्दप्रयुक्तसप्तभङ्ग्यां द्वितीयादिना व्यवहारजुसूत्रप्रयुक्त-
यां च तस्यां तृतीयादिना भङ्गनकुम्भाच्छब्दस्य विशेषितत-
रार्थत्वं युक्तम् । नचैवम्-ऋजुसूत्रकृतसत्त्वापेक्षया सताप्रा-
हिणो व्यवहारस्यापि ततो विशेषिततरार्थत्वप्रसङ्गदूषणानु-
द्धारः संप्रदायाविरुद्धभङ्गविषयीभूतेनार्थेन विशेषिततरत्व-
स्याभिधित्सितत्वात्, संप्रदायभ्रोत्तरत्तरभङ्गप्रवृत्तावुत्तरा-
क्षरनयावलम्बनेनैव दृष्टो नान्यथेति न कश्चिदोष इति । वा-
अथवा-लिकुम्भद्वारार्थभेदाभयणादस्य-शब्दनयस्य ऋजुसू-
त्राद्विशेषः, तथाहि-(तटः तटी तटम् इत्यादौ) अन्यलिङ्ग-
वृत्तिशब्दस्य नान्यलिङ्गभेदलक्षणेन गुरुः गुरुव इत्यादौ च
वचनभेदलक्षणेन वैधर्म्येणार्थभेदः स्पष्ट एवानुभवात्, एव-
मन्यकारकयुक्तं यत्तदेवाप्य मतंऽपरकारकसम्बन्धं नानुभव-
ति इत्यधिकरणत्वाद् प्रामोऽधिकरणार्थाभिधानावभाक्त्वाक्य
एव न कर्माभिधानविभक्त्यभिधेय इति, प्रामभिधेयते इति
प्रयोगोऽनुपपन्नः । तथा पुरुषभेदोऽपि नैकं वास्त्विति, एहि
मन्य रथेन यास्यसि नहि यास्यसि यातस्ते पितेति च प्र-
योगो न युक्तोऽपि त्वाह मत्स्ये यथाह रथेन यास्यामीत्येवं
परभावेनैतन्निरुद्धव्यम्, एवमुपप्रदृश्यंभेदोऽपि धिरमतीत्या-
दिर्न युक्त आत्मार्यतया हि धिरमत इत्यस्यैव प्रयोगस्य सं-
गतने चैवं लोकशास्त्रविलोपः सर्वत्रैव नयमते तद्धास्य स-
मानत्वादिति सम्मतवृत्तौ व्यवस्थितम्, यद्यापि प्रामभिधि-
शेते इत्यादौ प्रामोत्तरद्वितीयादिपदादधिकरणत्वादिप्रकार-
कप्रतीत्यर्थमधिकरणत्वादिविशिष्टं लक्षणैव स्वीकार्यं नास्ति
तन्निरुद्धत्वसमानार्थमेवं च विशेषानुशासनमिति वक्तुं शक्यते,
तथाप्युक्तविपरीतप्रयोगप्रामाण्याय-‘उपपदधिभङ्गः कारक-
विभक्तिर्वैधीयसी’ इत्यादिन्यायसाम्राज्यधानयं विशेष इति
दिग् ।

उक्तयुक्त्या यथा अनेन ऋजुसूत्रमतं दूष्यते ।
तथाऽऽह—

सामानाधिकरण्यं च-अ विकारापराथयोः ।
भिन्नलिङ्गवचःसंख्या-रूपशब्देषु तत्कथम् ॥ ३५ ॥

सामानाधिकरण्यमिति-चत्-याद् विकारापराथयोः विकार-
ाधिकाराथकशब्दयोः पलालं दहतीत्यादौ सामानाधिकरण्य-
मेकार्थान्वयजननयोग्यत्वं नेष्टमृजुसूत्रनये चत् ? तर्हि भिन्ना-
नि लिङ्गवचःसंख्यारूपाणि येषां नादृशेषु तटस्तटी तटं गु-
रुः गुरुवः स च त्वे च यास्यथः कुरुते करोति इत्यादिषु
कथं सामानाधिकरण्यं; न कथंचिदित्यर्थः । यथाहि-‘ त्व-
याऽभिष्टामयाजी पुत्रोऽस्य जनिता’ इत्युक्तं स्वीक्रियते का-
लंभदात् तथा लिङ्गादिभेदादर्थभेदः सुतरां स्वीकर्तव्य इ-
त्युपदेशः । नयो० । स्या० ।

शब्दनयमाह—

मवखं सपइ स तंसां, व सप्यए वन्थु जं तत्रो मदो ।
तस्सत्थपरिग्गहभ्रो, नभ्रो वि सदो ति हेउ व्व ॥२२७॥

'शप' आक्रांश, शपनम्- आह्वानमिति शब्दः, शपतीति वा आ-
ह्वयतीति शब्दः, शप्यते वा आह्वयते वस्त्वनेनेति शब्दः,
तस्य शब्दस्य यो वाक्योऽर्थस्तन्परिग्रहात्प्रधा-
नत्वात्तयोऽपि शब्दः, यथा कृतकत्वादित्यादिकः पञ्च-
भ्यन्तः शब्दोऽपि हेतुः । अर्थरूपं हि कृतकत्वमनित्यगमक-
त्वान्मुख्यतया हेतुरुच्यते, उपचारतस्तु—तद्वाचकः कृतक-
त्वशब्दोऽपि हेतुरभिधीयते, एवमिहापि शब्दवाक्यार्थ-
परिग्रहात्पुनरुच्यते नयोऽपि शब्दो व्यपदिश्यते इति भावः ।
“ इच्छइ विसिसियतरं, पञ्चुप्पञ्चं नञ्चो सहो ” इति

निर्युक्तिगाथादलव्याख्यानमाह-

तं चिय रिउसुत्तमयं, पञ्चुप्पञ्चं विमिसिययरं सो ।

इच्छइ भावघडं चिय, जं न उ नामादञ्चो तिञ्चि ॥२२२८॥

तद्वच श्रुजुसूत्रनयस्य मतमभीष्टं प्रत्युत्पन्नं वर्तमानं व-
स्त्वच्छत्यसौ शब्दनयः । कथंभूतं तदित्याह—विशेषितत-
रम् । कुत इदं ज्ञायते ? इत्याह यद्-यस्मात्पृथुबुधोदगाद्याका-
रकलितं सूत्रमयं जलाऽऽहरणाऽऽदिक्रियाक्षमं प्रसिद्धघट-
रूपं भावघटमवच्छत्यसौ न तु शेषान् नामस्थापना-
द्रव्यरूपांस्त्रीन् घटानिति शब्दप्रधानो ह्येष नयः, चेष्टाल-
क्षणश्च घटशब्दस्यार्थः, घटंचष्टायाम्, घटने इति घटः इति
व्युत्पत्तः, ततश्च य एव जलाहरणादिक्रियार्थमाचष्टे प्रसि-
द्धो घटस्त्वमेव भावरूपे घटमिच्छत्यसौ शब्दार्थोपपत्तं न तु ना-
मादिघटान् घटशब्दार्थानुपत्तः । अतश्चतुरोऽपि नामादिघ-
टानिच्छन् श्रुजुसूत्राद्विशेषिततरं वस्त्वच्छत्यसौ एकस्यैव
भावघटस्यानेनाभ्युपगमादिति ।

नामादिघटनिर्गकरणार्थमेव प्रमाणयन्माह—

नामादञ्चो न कुंभा, तक्काकरणञ्चो पडाइ व्व ।

पञ्चक्खविरोहाञ्चो, तङ्गिगाभावञ्चो वाऽवि ॥ २२२९ ॥

नामस्थापना द्रव्यरूपाः कुम्भा न भवन्तीति प्रतिज्ञा जलाह-
रणादितन्कार्योकरणात्पटादिवत्, तथा प्रत्यक्षविरोधात्, घ-
टालङ्घनदर्शनाच्चति । अघटरूपास्त प्रत्यक्षणैव दृश्यन्ते इ-
ति प्रत्यक्षविरोधः, जलाहरणादिकं घटलिङ्गं च तेषु न
दृश्यते इति ततोऽनुमानविरोधोऽपीति ।

कथं ते नामादिघटव्यपदेशभाजो भवयुरिति श्रुजुसूत्र-
शिक्षणार्थमाह—

जइ विगयाऽणुप्पञ्चा, पञ्चोयणाभावञ्चो न ते कुंभा ।

नामादञ्चो किमिद्धा, पञ्चोयणाभावञ्चो कुंभा ॥२२३०॥

यदि विगताः अनुत्पन्नाश्च त्वयाऽहो श्रुजुसूत्रकुम्भा नेष्टाः
प्रयोजनाभावात्, तर्हि नामादयोऽपि कुम्भाः किमिष्टाः, प्रयो-
जनाभावस्य समानत्वान्, न खलु तैरपि कुम्भप्रयोजनं कि-
मपि विधीयते इति ।

तदेवश्रुजुसूत्राच्छब्दनयस्य विशेषिततरमुक्तम् । अथवा-
अन्यथा तद् द्रष्टव्यं कथमित्याह—

अहवा पञ्चुप्पञ्चो, रिजुसुत्तस्माविसिसिञ्चो चैव ।

कुंभो विसिसियरो, सञ्भावाइहिँ सहस्स ॥ २२३१ ॥

सञ्भावासञ्भावो, भयपिञ्चो सपरपञ्चञ्चोभयञ्चो ।

कुंभाकुभावत्त-व्वोभयरूवाइभेञ्चो सो ॥ २२३२ ॥

अथवा प्रत्युत्पन्नः श्रुजुसूत्रस्याविशेषित एव सामान्येन
कुम्भोऽभिमतः शब्दनयस्य तु स एव सङ्गाधादिभिर्विशेषि-
ततरोऽभिमत इत्यवमनयोर्भेदः । तथाहि—स्वपर्यायैः परप-
र्यायैः उभयपर्यायैश्च सङ्गाधेन असङ्गाधेन, उभयेन चापि
विशेषितः कुम्भः—कुम्भाकुम्भाऽवक्लव्याभयरूपादिभेदो भ-
वति—सप्तभङ्गी प्रतिपद्यते इत्यर्थः, तद्यथा—ऊर्ध्वग्रीवकपाल-
कुम्भोऽध्वनादिभिः स्वपर्यायैः सङ्गाधेनार्पिता विशेषितः कुम्भः
कुम्भो भवत्येव, ' सन् घट ' इति प्रथमो भङ्गो भवतीत्यर्थः ।
तथा पटादिगतैस्त्वक्त्राणादिभिः परपर्यायैरसङ्गाधेनार्पिता
विशेषिताऽकुम्भो भवति सर्वस्याऽपि घटस्य परपर्यायै-
रसस्त्वविद्यतायाम्, असन् घट इति द्वितीयो भङ्गो भवती-
त्यर्थः । तथा—सर्वोऽपि घटः स्वपरोभयपर्यायैः सङ्गाधाऽस-
ङ्गाधाभ्यां सत्याऽसत्त्वाभ्यामर्पिता विशेषिता युगपद्वक्तु-
मिष्टोऽवक्लव्यो भवति, स्वपरपर्यायसत्त्वाऽसत्त्वाभ्यामकेन
केनाऽप्यसांकेतिकेन शब्देन सर्वस्यापि तस्य युगपद्वक्तुम-
शक्यत्वादिति । एते त्रयः सकलादेशाः । अथ चत्वारोऽपि
विकलादेशाः प्रोच्यन्ते । तत्रैकस्मिन्देशे स्वपर्यायसत्त्वेनाभ्यत्र
तु देशे परपर्यायासत्त्वेन विवक्षिता घटः संश्चासंश्च भवति
घटो घटश्च भवतीत्यर्थः । तथा—एकस्मिन् देशे स्वपर्यायैः
सङ्गाधेन सत्त्वेनार्पिता विशेषितोऽन्यत्र तु देशे स्वपरोभयक-
र्यायैः सङ्गाधासङ्गाधाभ्यां सत्त्वासत्त्वाभ्यां युगपदसांकेतिके
नैकेन शब्देन वक्त्रं विवक्षितः कुम्भः संश्चावक्लव्यश्च भवति,
घटोऽवक्लव्यश्च भवतीत्यर्थः, देशे तस्य घटत्वात्, देशे चाव-
क्लव्यत्वादिति । तथा एकदेशे परपर्यायैरसङ्गाधेनार्पिता वि-
शेषिताऽन्यस्मिन्स्तु देशे स्वपरपर्यायैः सङ्गाधासङ्गाधाभ्यां
सत्त्वासत्त्वाभ्यां युगपदसांकेतिकेनैकेन शब्देन वक्तुं विव-
क्षितः कुम्भोऽसन्नवक्लव्यश्च भवति—अकुम्भोऽवक्लव्यश्च
भवतीत्यर्थः, देशे तस्याकुम्भत्वात्, देशे चावक्लव्यत्वादिति ।
तथा एकदेशे स्वपर्यायैः सङ्गाधेनार्पितः एकस्मिन्स्तु देशे
परपर्यायैरसङ्गाधेनार्पितः, अन्यस्मिन्स्तु देशे स्वपरो-
भयपर्यायैः सङ्गाधासङ्गाधाभ्यां युगपदेकं शब्देन वक्तुं
विवक्षितः कुम्भः संश्चासंश्चावक्लव्यश्च भवति घटो-
ऽघटोऽवक्लव्यश्च भवतीत्यर्थः, देशे तस्य घटत्वात्, देशे-
ऽघटत्वात्, देशे चावक्लव्यत्वादिति । इह च ' कुम्भ
कुम्भ ' त्यादिना गाथाद्धेन एव भङ्गाः साक्षादुपास्ताः सप्त-
मस्त्वादिशब्दाद्, तद्यथा—कुम्भः अकुम्भः अवक्लव्यः
' उभय ' त्ति संश्चासंश्चन्युभयं, तथा सन्नवक्लव्यक इत्युभयं
तथा असन्नवक्लव्यक इति चोभयम्, आदिशब्दसंप्रहृतस्तु
सप्तमः सन्नवक्लव्यक इति । एवं सप्तभेदो घटः, एवं पटा-
दिगपि द्रष्टव्यः । तद्वच स्याद्वाद्दृष्टं सप्तभेदं घटादिकमर्थं
यथाविवक्षितमेकेन केनापि भङ्गेन विशेषिततरमसौ शब्द-
नयः प्रतिपद्यते, नयत्वात्, श्रुजुसूत्राद्विशेषिततरवस्तुप्रा-
द्विन्वाच्च, स्याद्वादिनस्तु संपूर्णसप्तभङ्गात्मकमपि प्रतिपद्य-
न्त इति । अलं विस्तरेणेति ।

अथवा लिङ्गवचने समाश्रित्य विशेषिततरं वस्त्वच्छत्येति
शब्दनय इति दर्शयन्माह—

वत्थुमविसिसिञ्चो वा, जं भिञ्चाऽभिञ्जलिगवयणं पि ।

इच्छइ रिउसुत्तनञ्चो, विसिसिययरं तथं सहो ॥२२३३॥

‘ वा ’ इति—अथवा भिन्नाऽभिन्नलिङ्गवचनमप्यविशेषतो यद्भस्तिवच्छति अणुसूत्रनयः, तद्विशेषिततरमिच्छति अप्यनय इति ।

कुतः ? इत्याह—

धणिभेयाओ भेओ, थीपुलिगाभिहाणवच्चारणं ।

पडकुंमाणं व जओ, तेणाभिन्नत्थमिद्धं तं ॥ २२३४ ॥

यतो-यस्मात्कारणात् स्त्रीपुंनपुंसकलिङ्गाभिधानवाच्याना-
अर्थानां तटादीनां भेद एव न पुनरकत्वं तटीत्यभिधानस्या-
ऽन्योऽर्थो वाच्यः, तट इत्यभिधानस्य त्वन्यः, तटमित्यभि-
धानस्य त्वपरः । कुतः ? धनिभेदात्तथा गुरुर्गुरु इत्याद्य-
कवचनबहुवचनवाच्यानामर्थानां धनिभेदादेव भेदः । केपा-
मिवेत्याह पटकुम्भाऽऽदिध्वनिभेदान्पटकुम्भाद्यर्थानामिव तेन
तस्मात्कारणात्तलिङ्ग वचनं चाभिन्नार्थमेघेष्टं यादृशा धनि-
स्तादृश एवार्थोऽस्येष्ट इत्यर्थः । अन्यलिङ्गवृत्तस्तु शब्दस्य
नान्यलिङ्गमर्थवाच्यमिच्छत्यसौ नाप्यन्यवचनवृत्तः शब्द-
स्यान्यवचनवाच्यं वस्त्वभिधेयमिच्छत्येव इति भावः ।

अथ यदसौ मन्यते तन्मन्वेमुपसंख्यत्य दर्शयति—

तो भाव्वुच्चिय वत्थुं, विसेसियमभिन्नलिगवययं पि ।

बहुपञ्चापं पि मयं, सहस्रवसेण सहस्र ॥ २२३५ ॥

ततः तस्मात्तस्मादिनिच्छेपे भावघटादिको भाव एव वस्तिवन्व-
सावच्छति, तदपि पूर्वोक्तनीत्या सद्भावादिभिर्विशेषितमभि-
न्नलिङ्गवचनं चाभ्युपैति, स्ववाचकध्वनीनामभिन्न लिङ्गवचनं
यस्य तदाभिन्नलिङ्गवचनं वस्त्वसावभ्युपगच्छति, न पुनर-
कस्यैवार्थस्य लिङ्गत्रयवृत्तिशब्दवाच्यत्वम्, एकवचनबहु-
वचनवृत्तिशब्दवाच्यत्वं वा मन्यत इत्यर्थः । समभिरुद्धेन स-
द्भास्य मतभेदं दर्शयति—इन्द्रः शक्रः पुरन्दर इत्यादि बहुपर्या-
यमप्यकमिन्द्रादिकं शब्दनयस्य मतेन भवति । केन ? शब्द-
रूपेन्द्रादेरिन्द्रादिको योऽर्थस्तद्वशेन एकस्मिन्नपीन्द्रादिके
वस्तुनि यावन्त इन्द्रशकनपूरीरणादयोऽर्था घटन्ते तद्वश-
नेन्द्रशक्रादिवहुपर्यायमपि तद्वस्तु शब्दनयो मन्यत इत्यर्थः ।
समभिरुद्धस्तु नैवं मंस्यत इत्यनयोर्भेद इति । उक्तः शब्द-
नयः । विश० । सम्म० । आ० भ० । आ० चू० सूत्र० । शब्द-
प्रधानो नयः शब्दनयः । शाकपार्थिवादिवत् समासः । शब्द-
प्राधान्येन अर्थमस्तु, सूत्र० २ ध्रु० ७ अ० । शब्दसमभिरु-
द्धैवंभूतेषु नयेषु, उक्त० २ अ० । आ० म० । सम्म० । स्या० ।
अष्ट० । अनु० । विश० । रत्ना० ।

सहस्र-शब्दार्थ-पुं० । वाच्यवाचकयोः, विशेष० ।

सहस्रवसेण-शब्दद्रव्यभेद-पुं० । शब्दद्रव्याणां भेदेन, प्रज्ञा०
११ पद । (व्याख्या 'भासा' शब्दे पञ्चमभागे गता ।)

सहपरिणाम-शब्दपरिणाम-पुं० । शब्दनया पुद्गलानां परि-
णाम, स्था० १० ठा० ३ उ० । शब्दपरिणामस्ततधिततघनशु-
भिरभेदात्तुर्जा । सूत्र० १ ध्रु० १ अ० १ उ० ।

सहपरियारग-शब्दपरिचारक-पुं० । शब्दादेवोपशान्तवेदोप-
तापे, स्था० २ ठा० ४ उ० । ('दासु कण्ठसु देवा सहपरिया-
रगा ' इति 'कण्ठ' शब्दे तृतीयभागे २३२ पृष्ठे गतम् ।)

सहपरियारणा-शब्दपरिचारणा-स्त्री० । शब्दश्रवणात् वेदो-
पशमने, प्रज्ञा० ।

संप्रति शब्दपरिचारणां भावयितुकाम आह—

तत्थ णं जे ते सहपरियारगा देवा तेसि णं इच्छामणे
समुप्पज्जइ, इच्छामो णं अच्छराहिं सद्धिं सहपरियारणं
करित्थए, तए णं तेहिं देवेहिं मण्णमीकए समाखे तंइव
० जाव उत्तरवेऽव्वियाइं रुवाइं विउच्चंति विउच्चिप्ता
जेणामेव ते देवा तेणामेव उवागच्छंति उवागच्छित्ता तेसि
देवाणं अदूरसामंते ठिच्चा अणुत्तराइं उच्चावयाइं सहाइं
समुदीरेमाणीओ समु० २ चिद्धंति, तए णं ते देवा ताहिं
अच्छराहिं सद्धिं सहपरियारणं करेति सेसं तं चैव ० जाव
भुज्जो भुज्जो परिणमंति । (मू० ३२६ +)

‘ तन्ध णमि ’ त्यादि कण्ठ्यम्, नयरमदूरसमीपे स्थित्वा
अनुत्तरान् सर्वमनःप्रह्लादजनकतया अनन्यसदृशान् उच्चा-
वचान्—प्रथमप्रथमतः मन्मथोद्दीपकसभ्याऽसभ्यरूपान् श-
ब्दान्, सूत्रे नपुंसकनिर्देशः प्राकृतत्वात्समुदीरयन्त्यस्तिष्ठ-
न्ति, शेषे तथैव । प्रज्ञा० ३४ पद ।

सहस्रं-शब्दब्रह्मन्-न० । पदभाषावाङ्मये ब्रह्मणि, अष्ट० २६
अष्ट० ।

सहस्रं भवाद्-शब्दब्रह्मवादिन्-पुं० । शब्दसन्मात्रमिच्छति
वैयाकरणे, न० । सम्म० । अत्राऽऽह वैयाकरणः—न वाक्यसंस्पर्श-
रहिता काचित् प्रतिपत्तिर्गतिः शब्दाऽनुविद्धायास्तस्याः प्र-
तिभासनात् । यदि तु-तत्संस्पर्शविकला साऽभ्युपगम्यत
प्रकाशरूपताऽपि तस्या हीयत वाप्रपता हि शाश्वती प्रत्य-
यमर्शिनी च तदभावे न तस्याः किञ्चिदपरं रूपमवशि-
ष्यत । तदुक्तम्—“वाक्यरूपता चेत् व्युत्क्रामे-द्वयोधस्य
शाश्वती । न प्रकाशः प्रकाशत, सा हि प्रत्ययमर्शिनी” (वा-
क्य० प्र० का० श्लो० १२५) इति । न च निरस्तांस्त्वं स्वसंवेदनं
व्यवहारविरचनचतुरमिति सचिकल्पमभ्युपगन्तव्यम् ।

अभेदतत् ; यतोऽध्यक्षे पुरः सन्निहितमेव भावात्मानमध-
भासयति तत्रैवात्तृत्तेर्वाङ्गुपताश्च न पुरः सन्निहितेति न
सा तत्र प्रतिभाति । न च व्यापितया पदार्थात्मतया वा अ-
र्थदेशे सन्नहिता वागिति तद्वर्शने साऽप्यवभाति, वाचा-
मर्थदेशे सन्निधेरयोगात् । तथाहि-यदाऽऽत्मान्वयं संवेदने पु-
रस्या नीलादिराभाति न तदा तद्वश एव शब्दात्मा वक्ष्यमु-
च्छेदशस्य तस्यावभासनात् । नचान्यत्रशतयोपलभ्यमानोऽ-
भ्यंदेशोऽभ्युपगन्तुं युक्तो नीलादिरपि तथाभावप्रसङ्गः । अतो
वाग्विविक्तस्य नीलादेरवभासनाच्चाथदेशे वाक्यसन्निधिरिति
न तत्संस्पर्शवत्यनुमतिः । न च पदार्थात्मता वाचोयुक्ता, तस्य ना-
प्रतिभासनात् । स्तम्भादिर्हि शब्दाऽकारविविक्तः पुरः प्रतिभा-
ति शब्दोऽप्यर्थविविक्तस्वरूपेण श्रोत्रज्ञानेऽवभातीति, न तयो-
रैक्यं प्रतिभासभेदता भेदात् । तथाऽप्यभेदं न कश्चित् भेदो म-
वेदित्वध्यक्षे शब्दविविक्तरूपादिविषयं न वाङ्गुपतासंस्पर्शम् ।
तत्र तस्य-असन्निधानात्, व्यवहिताया अपि वाचः प्रतिभा-
से सकलव्यवहितभावपरंपरा, प्रतिभासताम् अर्थसन्निधाने-
ऽपि वा वाचा लोचनमतावर्थप्रतिभासेन तस्याः प्रतिभासस्त-
द्विषयत्वात्, नहि या यद्विषयः स सन्नहिताऽपि तत्र प्रति-
भाति, यथा आङ्गुरूपप्रतिपत्ती तद्वत्स. अविषयश्च लोचनबुद्धेः

शब्द इति । लोचनबुद्धिर्वाऽर्थमनुसरन्ती स्वविषयमेवाऽवभा-
सयति नैन्द्रियान्तरविषये साभिहितमपि, यथा रसनसमुद्भवा
मधुरादिप्रतिपत्तिस्तद्वन्न परिमलादिकं, लोचनप्रभवप्रत्य-
येनैव ध्रुतिविषयशब्दप्रतिपत्तौ नयनबुद्धिरेव सर्वाक्षविषयग्रा-
हिका इतीन्द्रियान्तरपरिकल्पनावैयर्थ्यं शब्दान्मकेऽपि पदा-
र्थेऽभ्युपगम्यमाने ध्रुतौ च शब्दपरिणतिमधिगच्छति लोचने
च रूपविचरते पर्येतीत्यभ्युपगन्तव्यम्, अन्यथैकमेवाक्षं
विषयपञ्चकं विषयीकरतीति तत्राप्यक्षपञ्चककल्पना वि-
फलतामनुभवेत् । तत्सकलमक्षेपदने वाचकविकल्पं स्ववि-
षयमेवावलोकयतीति निर्विकल्पकम् । न-चार्थ-सन्निधानाद्वा-
चः-सन्निधावप्यक्षान्तरवैफल्यप्रसङ्गः-लोचनमती यदि
नाम न शब्दसाभिधिजनितो शब्दाऽऽकारता तथाऽप्युपादा-
नाद् बाधरूपतैव वागरूपताऽपि वाचकस्मृतिजनितो
तत्र भविष्यति यतो यदि स्मरणजनितो वागरूपतोऽस्त्व-
स्तदा स्पष्टलोचनप्रभवदृशो भिन्न एव भवेत् कारण-वि-
षयभेदात् । तथाहि-लोचनव्यापारानुसारिणी ह्य वसमान-
काले रूपमात्रं विशदयत्याऽवभासति । विकल्पस्तु शब्दस्म-
रणप्रभवोऽसाभिहितो वागरूपतामध्यवस्यति कथं न हेतुवि-
षयभेदात्तयोर्भेदः? अथ वाक्यपरिष्वङ्गं रूपमधिगच्छद् 'रूपमि-
दम्' इत्येकं संवेदनमध्यवस्यति जन इति कथं न तयोर्भे-
दक्यम्?, नैतद्, यतः-“ रूपमिदम् ” इति ज्ञानेन वागरूप-
ताऽऽपत्ताः पदार्था गृह्यन्, भिन्नवागरूपताविशेषणार्थाशेषा
वा?, प्रथमपक्षे लोचन वागरूपतायां न प्रभवतीति तदनु-
सारिण्यध्यक्षमतिरपि न तत्र प्रवृत्तिमती ततः कथमसा-
वर्थरूपपक्षां वाग्रूपतामधिगन्तुं क्षमत्यन्यैवाक्षमतिर्नामोक्ते-
खात् । अथ द्वितीयः पक्षस्तदापि नयनदृग् तद्विषये शुद्ध
एव पुरो व्यवस्थितं प्रवर्तते न चाक्षि, तत्र चावर्तमाना
कथं तद्विशिष्टं स्वविषयमुद्घोतयितुं समर्था, न हि
विशेषणं भिन्नमनवभासयति तद्विशिष्टनया विशेष्यमव-
भासयति दण्डाग्रहण इव दण्डनम् । न च यद्यपि वाक्
दृशि न प्रतिभाति, तथापि स्मृतौ प्रतिभातीति विशे-
षणमर्थस्य भिन्नज्ञानग्राह्यस्यापि विशेषणत्वापत्तरिति वक्तुं
शक्यम् संवेदन्तरप्रतीतस्य स्वातन्त्र्येण प्रतिभासनात्,
तदन्तरप्रतीयमानविशेषणत्वानुपपत्तिः । यतो नैककालमन-
ककालं वा शब्दस्वरूपं स्वतन्त्रतया स्वग्राहिणि ज्ञाने
प्रतिभासमानं विशेषणभावं प्रतिपद्यते सर्वत्र तस्य त-
द्भावापत्तेः । न च शब्दानुरूपरूपाद्यध्यक्षमतिरुदतीति शब्द-
स्य विशेषणत्वे रूपादेश्च विशेषणत्वं, यतो यदि तदनुरूपता
तत्प्रतिभासस्तदा शब्दस्याक्षबुद्धावप्रतिभासनात् तदनुरूप-
ता । अथ रूपादिदेशे शब्दधेदन तदनुरूपता, तदापि न युक्तं;
निरस्तशब्दसाभिधानां रूपादीनां स्वज्ञानं प्रतिभासनात् ।
अथ तत्कालशब्दप्रतिभासस्तदनुरागः, न; नयनदृशि रूपादि
व्यतिरिक्तशब्दप्रतिभासाऽभावात्, यतो न तुल्यकालमपि श-
ब्दं लोचनसंघट्टनवभासयितुं क्षमा तस्य तद्विषयत्वात् । अथ
शब्दानुरूपरूपस्मृतिदर्शनाद् तद्रूपस्य तस्य प्राक् दर्शनमु-
पेयते । तर्हि शब्दार्थावक्रमर्थरूपं प्रत्यक्षमधिगच्छति; वाचक
तु स्मृतिरुक्लिखतीति न तत्संस्पर्शमध्यक्षमनुभवतीति निर्वि-
कल्पकमासङ्गम्; अन्यथा शब्दस्मरणसंभवाद्ध्यक्षाभावा
भवेत् । तथाहि-यदि वाक्संस्पृष्टस्य सकलार्थस्य संवेदनं तथा

सत्यर्थदर्शने तद्वाक्स्मृतिस्तत्र च तत्परिकरितार्थदर्शनम्
न च काश्चिद् वाक्संस्पर्शविकल्पमर्थमधिगच्छति तमन्तरेण च न
वाक्स्मृतिः तां चान्तरेण न वागनुपपत्तार्थदर्शनमित्यर्थदर्शना-
ऽभावां भवेत् । ततोऽर्थदर्शनाच्चिर्विकल्पकमेव तदभ्युपग-
न्तव्यम् । यदि च-वाक्संस्पृष्टस्यैवार्थस्य ग्रहणं तदाऽ-
गृहीतसंकेतस्य बालकस्य तद्ग्रहणं न भवेत् । अथ
तस्यापि 'किम्' इति वागुक्तेरुक्तेऽस्तीति तदनुपपन्नतद्ग्रहणं
सविकल्पकम्, नैतद्युक्तम्; तस्य किमपीति सामान्यस्यैव
ग्रहणं भवेन्न विशेषस्येति न विशदयवभासस्यार्थसंवेद-
नसंभवः । यदा च अश्वं विकल्पयतो गोदर्शने परिण-
मति तदा तदा तद्वागपरिच्छेदात् कथमवबोधस्य शास्वती
वागरूपता? नहि तदा गोशब्देऽस्त्वस्त्ववबोधस्य संभव-
ति । तत्संवेदनाभावाद्युपपत्तिकल्पद्वयानुपपत्तेश्च । ततोऽ
ध्यक्षमर्थसाक्षात्करणेन वागयोजनामुपस्पृशतीति निराह-
तम् । “वागरूपता चत व्युत्क्रामत्” इत्यादि लोचनाद्यध्यक्षे
वाक्संस्पर्शायांगान् । यतः श्रावणग्राह्यां वैखरी वाचं न ताव-
धयनजसंवेदनमुपस्पृशति तस्यास्तद्विषयत्वात्, नापि स्मृ-
तिविषयां मध्यमां तामवगमयति । तामन्तरेणापि शुद्धसंवेदा
भावात् । संहतांशवर्णादिविभागा पश्यन्ती वागेव न भव-
ति, बोधरूपता (पत्वात्) वर्णपदाद्यनुक्रमलक्षणत्वात् वाचः
न तद्युक्ताप्रतिपत्तिविकल्पिका, अपि तु-निर्विकल्पिकैव
ध्रुतिस्मृतिविषयवर्णपदासुक्रमोक्तेष्वन्यत्वात् । यदि-चाऽ-
विकल्पकं संवेदनं किञ्चिन्नाभ्युपयत तदा वाक्संस्मरणा-
संभवाद्विकल्पस्याप्यसंभव एव स्यात् । अथ प्रथमं सं-
वेदने तदा वाचकस्मृतेरभावादविकल्पकं तज्जनितवाचक-
स्मृतिसहकारिन्द्रियप्रभयं त्वभिधानाऽनुरक्तार्थावभासि द्वि-
तीयं सविकल्पकम्, नैतदस्ति; यतः स्मृतिसचिद्वमपि
लोचने न वाचकं तत् संकेतसमयभाविनि प्रवृत्तिमदिति
कथं तद्विषये स्मृतिदर्शितेऽपि वाचकानुपपत्तध्यक्ष-
प्रवृत्तिः, यतो न गन्धस्मृतिसहकारिलोचनमविषय परि-
मलादौ संवेदनं जनयत् दृष्टं किं तु-साभिहित एव
मलयजरूपे दर्शने तु तत्सहचारिणि परिमलाऽऽदौ स्मृति
जनयतीति न तत्तद्रूपसंवेदा रूपं हेतुविषयभेदात् ।
तथाऽत्रापि नयनसंवेदनं रूपमात्रसाक्षात्कारिभिर्ज्ञं तद्दर्शना-
पजनितं तु विकल्पज्ञानं वचनपरीताऽर्थाऽध्यवसायस्वभाव-
भिन्नमेवेत्यविकल्पकमध्यक्षं सिद्धम् ।

(नैयायिकादिसंमतं केवलसविकल्पकवादमुपन्यस्य नि-
र्विकल्पकवादिना तस्याऽपि दूषणम्)—

स्यादतत् यद्यपि वाचो नयनजप्रतिपत्त्यविषयत्वात् तद्वि-
शिष्टार्थदर्शनमध्यक्षं तथापि द्रव्यादर्नेयनादिविषयत्वात् तद्वि-
शिष्टार्थाध्यक्षप्रतिपत्तिः सविकल्पिका भविष्यति । तथाहि नि-
यतदेशादितया वस्तु परिदृश्यमाने व्यवहारोपयोगि अन्यथा
तदसंभवाद् देशादिसंस्पर्शरहितस्य च तस्य कदाचिदप्यननु-
भवात् यच्च देशादिविशिष्टनया नामोक्तेरभावात् अपि वस्तु सं-
गृह्णाति, तत्सविकल्पकं विशेषणविशेष्यभावेन हि प्रतीतिः
कल्पना देशाद्यश्च नीलादिवत् तद्वच्छेदका दर्शने प्रतिभा-
न्तीति न तत्र शब्दसंयोजनापक्षभावीदोषः । एतदप्यसत्,
यतः-अध्यक्षं पुरावर्ति नीलादिकमवलोकयितुं समर्थं त-
द्वच्छेदं भूतलं तदनवभासे च कथं तद्विशिष्टमर्थं तदवगन्तुं

प्रभुः (भु) । यद्यपि तदनवष्टयं तत्र प्रतिभाति तदपि न तद्विशेषणमिति शुद्धस्यैव सकलस्य प्रतिभासनात् विशेषणविशेष्यभावग्रहणम् । तथाहि—दर्शने रूपमालोक्य स्वस्वरूपव्यवस्थितं द्वितयमाभाति, न तद्व्यतिरिक्तं काल-दिगादिकमिति । कथमप्रतिभासमानं तद्विशेषणं भवति सर्वत्र तदभावप्रसङ्गः; तेन 'दशादिभिर्विशिष्टस्य सर्वस्यार्थस्य संवेदनम्' इति निरस्तम्-विशेषणभूतस्य कस्यचिदप्रतिभासनात् । यत्रापि स्थिराधेयदर्शनादधस्तादाधारमनुमिष्वन्ति तत्रापि नाऽनुमानावसंयमधिकरणमिन्द्रियविज्ञानविषयविशेषणम्, नाऽपि तद्व्यसायोऽक्षबुद्धेः स्वरूपमिति न विशेषणविशिष्टप्रतिपत्तिरक्षबुद्धिः । किं च समानकालयोर्वा भावयोर्विशेषणविशेष्यभावं भिन्नकालयोर्वा अक्षबुद्धिरवमान्यति ? न तावद्विभक्तकालयोः तयोर्गुणपक्षत्राऽप्रतिभासनात्-यथाहि विशेषणं स्वादिकं पूर्वमवभाति न तदा स्वाभ्यादिकं विशेष्यं, यदापि चास्त्रकालं तदवभाति न तदा स्वादिकम् असन्नधानादिति न तद्विशिष्टतयाऽध्यक्षेण तस्य ग्रहणम् । तथाहि—चक्षुर्व्यापारे पुरोव्यवस्थितश्चैत्र एव परिस्फुटमाभातीति तन्मात्रग्रहणाच्च तद्विशिष्टत्वप्रतीतिः । न चाऽसन्नहितमपि विशेषणं स्मरणसन्नधापितमक्षबुद्धिरधिगच्छति स्मरणान्प्रागिव तदुत्तरकालमपि विशेषणासन्नधेस्तुल्यत्वाच्च तत्र तदाऽप्यध्यक्षबुद्धिप्रवृत्तिरित्यपास्ताविशेषणस्यार्थस्य साक्षात्करणं युक्तियुक्तम् । नापि तुल्यकालयोर्भावयोर्विशेषणविशेष्यभावमध्यक्षमधिगन्तुं समर्थं तस्यानवस्थितिः । तथाहि—आर्वाशिष्टेऽपि दण्डपुरुषसंयोगे कश्चिद्दण्डार्वाशिष्टतया पुरुषं दण्डीति प्रतिपद्यते । अपरस्तु-तत्रैव पुरुषार्वाशिष्टतया दण्डोऽस्येति प्रतिपद्यते । असंकेतविशेषणविशेष्यभावस्तु 'दण्ड-पुरुषौ' इति स्वतन्त्रं द्वयमधिगच्छति । वास्तव तु तस्मिन्योग्यदेशस्यप्रतिपत्त्यां दण्ड-पुरुषरूपयोर्गुण तुल्याकारतयाऽवभासा भवेत् न चैवम् । तेन दण्ड-पुरुषस्वरूपमेव स्वतन्त्रमध्यक्षावसंयं विशेषणविशेष्यभावस्तु कल्पनाविरचित एव । येन हि दण्डोपकृतपुरुषजनिताऽर्थक्रिया प्रागुपलब्धा तदर्थी च, स तत्र विशेषणत्वेन दण्डं विशेष्यत्वेन च पुरुषं प्रतिपद्यते प्रधानत्वात् येन च पुरुषोपकृतदण्डेन फलमभ्युपेतं स तत्र दण्डं प्राधान्याद्विशेष्यमध्यवस्यति । अपरिगतफलोपकारस्य प्रथमदर्शने स्वरूपमात्रनिर्भासात् ततोऽन्वय-व्यतिरेकाभ्यामवगतसामर्थ्यं द्वयमासाद्य विशिष्टत्वप्रतिपत्तिः, प्रागवगते च सामर्थ्ये नेन्द्रियस्य व्यापारस्तस्यासन्नहितत्वात् । न च व्यापारोऽविषयतत्प्रतिपत्तिजननसमर्थम् न च पुरःसन्नहितेऽप्रवर्त्तमानानामिन्द्रियं तत्रापि प्रतिपत्तिमुपजनयितुं समर्थं वर्त्तमानकालालीढनीलादिवर्शनप्रवृत्तस्य चिराऽतीतभावपरंपरादर्शनप्रवृत्तिप्रसङ्गः सकलातीतभावविषयस्मृतेरध्यक्षाता भवेत् । तथा—स्वगात्रचारिणी स्मृतिरपि स्फुटमर्थं वर्त्तमानसमयमुद्भासयिष्यतीति सर्वाऽक्षमतिः स्मृतिर्भवेत् । न च वर्त्तमानमध्यक्षमेयोद्भासयतीति किं तत्र स्मृत्या ? यत्र हि दर्शनाऽनवतारस्तत्र स्मृतिपरिकल्पना फलवती स्पष्टदर्शनावतारं तु वर्त्तमानसमयभाविनि रूपादौ स्मृतिप्रवृत्तिरसंभविनी विफला चेति न तत्परिकल्पना ; तन्वचमतीते

विशेषणादौ स्मृतिरेव प्रवर्त्तय्यत इति किं तत्र विशदसंविदवतारण ? सा हि सन्नहितमेवार्थमवतरति, न च तदा विशेषणादयः सन्नहितास्तानवलम्बमाना निरालम्बनैव भवेत् ततो विशुद्धरूपमात्रप्रतिभासाध्यक्षसंविद्धिरस्तविशेषणमर्थमवगमयति । विशेषणयोजना तु स्मरणानुपजायमाना अपास्ताक्षार्थसन्नधिर्मानसी । न च स्पष्टप्रतिभासाद्वर्त्तमानार्थप्राहिणीति वक्तव्यम्, तामन्तरेणापि स्फुटमर्थप्रतिभासात् न च स्मृतिमन्तरेणाऽपि यदि विशदतनुरर्थात्मा प्रतिभातीति न तस्य प्राहिका स्मृतिः तद्व्यव्यापारसद्भावं सुखमन्तरेणापि विषयावगतिरस्तीति सुखमपि विषयप्राहि न स्यात् यतो निरस्तवहिरर्थसन्नधयो भावनाविभूततनधः सुखादयो नार्थवेदकाः स्वग्रहणपर्यवसितस्वरूपत्वान्प्राप्तान्वयव्यतिरेकानुविधायिन्या विशदसंविद एव बहिरर्थावभासिकाः पृथगवसीयन्ते सुखादिव्यस्ता एव तदवभासिकास्तद्विकल्पोऽपि नार्थसाक्षात्करणस्वभाव इति ।

ननु यदि न पुरःस्थतार्थप्राही विकल्पः कथं ततस्तत्र प्रवृत्तिर्भवेत् ? यदेव विशेषणादिकं प्राक् तेनानुभूतं तत्रैव ततः प्रवृत्तिर्भवेत्, न हि स्वात्मानमनारूढेऽर्थे प्रवृत्तिविधायि विज्ञानमुपलब्धम् अन्यथा शुद्धमर्थमवतरन्ती संविद्धी-लार्थे प्रवृत्तिका भवेत् । न च निर्विकल्पकमव संवेदनं वर्त्तमानेऽर्थे प्रवृत्तिविधायि, विकल्पमन्तरेणापि सर्वत्र प्रवृत्तिप्रसङ्गः । न च सुखसाधनत्वनिश्चयमन्तरेण पुरः प्रकाशनमात्रेण कश्चिन्प्रवर्त्तत इति विकल्प एव पुरोव्यवस्थितार्थप्राही प्रवर्त्तकत्वान् अज्ञानुसारितया च स एवाऽध्यक्षमिति युक्तम्, पूर्वदृष्टानामादिविशेषणप्राही निश्चय इति, एतदप्यसंगतम् ; धूमप्राह्याध्यक्षव्यतिरेका स्पष्टावभासाग्न्यनुमानाकारस्यैव विशददर्शनभूताऽर्थाकाराद् व्यतिरिक्तविकल्पमत्युल्लिख्यमाना स्पष्टाकारस्य तदाऽननुभवात् । ततो बहिरर्थप्राहिरयो विकल्पमतयोऽभ्युपगन्तव्या न पुनस्तदा विकल्पमतिः पूर्वदृष्टविशेषणमात्राध्यवसायिनी अपरा पुरोवृत्तिविशदार्थावभासाध्यक्षसंविदपरैव भेदप्रतिभासाभावादि, असंद-तत् ; यतो यदि नाम पुरोवर्त्तितमर्थे विकल्पमतिरुद्घो-र्तायतुं प्रभवति तथाऽपि न तत्र प्रवृत्तिः, प्रवृत्तिचिरचना चतुरार्थक्रियासमर्थरूपानवभासनात्तदवभासेन ह्यार्थक्रिया-र्थिनां प्रवृत्तिर्युक्ता । नचाऽर्थक्रियासम्बन्धं वर्त्तमानसमयसम्बन्धिन्यर्थे ताः प्रदर्शयितुं समर्थास्तदानीं तस्या असन्नधानात् असन्नधीं च न तत्र सामर्थ्याऽवगतिः पदार्थस्वरूपमात्राऽवसायात् । न च तस्वरूपमात्रावसायादेव सामर्थ्याऽवगतिः अतिप्रसङ्गात् । ततः पुरोवर्त्तिनि प्रवर्त्तमानोऽपि न विकल्पः प्रवर्त्तकः । न च यतः पूर्वमर्थक्रियाप्रभवन्ती ह्यस्य संप्रत्यापि तदर्थक्रियाऽर्थिनया तदध्यवसायात् प्रवृत्तिर्भविष्यति, यतो येन प्रागर्थक्रियानिर्वर्त्तिता तदेवेदं पुरः प्रतिभातीति तन्निर्भासाऽभावे कुतः सिध्यति ? न च कल्पनैव तदध्यवसायिनि तन्निर्भासः । यतो न कल्पनावुद्ध्यवस्थितं तन्वै परमार्थसद्व्ययहारमवतरति प्रत्यक्षप्रतिभा-तस्यैव तद्व्यवहारावताराद् । तदभावे तदभावात् । नचाऽध्यक्षबुद्धेस्तस्यावसायः प्रथमाऽक्षसन्नधिपातवलायामेव नीलादिरूपतावत् तन्निर्भासादयप्रसङ्गः । अतो न कल्पनाध्यक्षाविषयस्तत्त्वमाद्यदर्शनानधिगतत्वात् ।

अथ—सहकारिवैकल्याद् यद्यपि आद्यदर्शनाऽवभासि

न तत्त्वं तथापि न तस्मात्स्ति, न हि तीक्ष्णांशुकरनिकर-
पहतदृशां गर्भगृहाद्यनुप्रवेशानन्तरमप्रतिभासमाना अपि
घटादयो भावाः स्वर्थाभूतनप्राणां न प्रतिभान्ति, न च
प्रागप्रतिभासनाश्च सन्ति यथा च सहकारिवशात् पूर्वमप्र-
तिभाना अपि पश्चात्प्रतिभान्ति । तथाऽत्राप्याद्यदर्शने शुद्धा-
र्थोपभासि यद्यपि तत्त्वं नानुभवति स्मरणसहकारप्रभवा
नु प्रत्यभिज्ञा तदनुभविष्यतीति । न-तत्त्वस्याऽसत्त्वम् ना-
प्यक्षान्वयव्यतिरेकानुविधायिनी प्रत्यभिज्ञा न प्रत्यक्षमिति ।
अत्रोच्यते-यद्यत्प्रभवा संविदाद्या न तत्त्वमवभासयति प-
श्चादपि तद्विषयत्वात्त्वाऽवभासयत् । यथा ह्यक्षमविषयत्वा-
क्षैकत्वे प्रतिपत्ति विदधाति तथा स्मरणसहकृतमपि न तत्र
तां विधास्यति आविषयत्वाऽविशेषात्, न हि परिमलस्मरण-
सहायमापि लोचने गन्धे प्रतिपत्तिरुदुपलब्धमिति न तत्त्व-
ग्रहणमध्यक्षत्वात् । किं च—किं कुर्वाणा स्मृतिरिन्द्रियस्य स-
हकारित्वं प्रतिपद्यते ? पूर्वापरस्य ढौकनमिति चेत् ; ननु वि-
नष्टेऽप्यर्थे स्मृतिरुदयन्ती दृष्टानि कथं तत्संविधापिने पौर्वा-
पर्ये प्रवर्तमाना अध्यक्षार्थाः सत्यार्था भवेत् ? अथ यदुपरते
वस्तु तदप्राहिणी बुद्धिर्न सत्याऽर्थप्राहिणीति युक्तम्, अनुपरते
त्यर्थमवगच्छन्ती कथं सा न सत्यार्था ? अयुक्तमतः ; यतः-
स्मर्यमाणस्यार्थस्यानुपरतिः कुतोऽवगता ? न स्मरणाद् व्यु-
परतेऽपि स्मृतिपरत्वे प्रवृत्तिरित्युक्तत्वात् । नच स्मरणोपनी
तपौर्वापर्यस्य दर्शने प्रतिभासनात्तदप्रच्युतिः इतरतगाश्रय-
दोषप्रसङ्गः । तथाहि—स्मर्यमाणस्यार्थस्यानस्तमयसिद्धेस्त-
दुपनीत तत्र दर्शनप्रवृत्तिः सिद्धयति । तन्निर्गम्यै च स्मरणो-
पनीतस्याऽनस्तमयसिद्धिरिति कथं नेतरतगाश्रयत्वम् ? अथ
स्मृतिः संप्रति प्रतिभासविषयादर्थान्निष्ठं विषयमध्यवस्यन्ती
निरालम्बना स्यात् । प्रतिभासविषयं तमेवार्थमुल्लिखन्ती तु
कथमसदर्थविषया ? नः दर्शनगृहीतमेवार्थमुल्लिखन्तीत्यत्र प्रमा-
णाभावात् स्मरणोपनीतकत्वाऽवभासिन्यध्यक्षमतिः सत्या-
र्थप्राहिणी सिद्धा । न च पूर्वदर्शनमेव पूर्वरूपसंगतमर्थमनु-
भवदेकत्वे प्रमाणं यतो यदि पूर्वरूपतामर्थस्याद्यदर्शनमे-
वावभासयति तथा सति पूर्वापरैकत्वं तदवायगमथित्य-
तीति तत्र स्मृतिः प्रवर्तमाना व्यर्था । न च तदपि पूर्वरू-
पतां तस्याऽवभासयितुं क्षमं तस्य सन्नहितमात्रविषयत्वात् ।
पूर्वरूपता हि पूर्वदेश-काल-वशासम्बन्धिता पूर्वदेशादीनां च
तद्दर्शने अप्रतिभासनात् न तत्संस्पर्शरूपप्रतिभासस्तत्र संभ-
धी न हि तदप्रतिभासे तत्संबन्धिवदार्थरूपप्रतिभासः अन्यथा
नीलताऽप्रतिभासेऽपि पीतं नीलमम्बन्धिताऽवगतिर्भवेत् ।
तत्रैकत्वप्राहिण्यध्यक्षमतिः । यच्च 'दृष्टना प्रत्यक्षप्राह्या' इति प-
रैरुच्यते तत्र दृष्टना यदि तद्दर्शा प्रतिभासता तदा वर्तमान-
तैव । अथ पूर्वदर्शा प्रतिभासता तदा पूर्वदर्शाऽप्रतिभासेन
कथं तदप्रतिभासताऽवभासः संप्रति संबन्धे ? तत्र हि स्वह-
ष्टतया सन्नहितं रूपमाभतीति मैत्र तत्र युक्ता, पूर्वदर्शने तु
प्रत्यक्षमिति तददृष्टताऽपि व्युपरतेवति कथं सा वर्त-
मानदर्शा प्रतिभासे ? तदभ्युपगमे या तद्दर्शा निराल-
म्बना प्रसङ्गः । न च पूर्वदर्शमानता तत्र व्युपरता, दृष्टता तु
तदैवात्पञ्चेति कथमसती येन तां प्रतीयती प्रत्यक्षमिति निरा-
लम्बना भवेत् ? यतो यदि दृष्टता तत्र सन्नहितता भवेत् तदा
प्रथममागतो नीलाऽऽदिरूपतामिव तामप्याधगच्छन् न चा-

ऽधिगच्छतीति ज्ञानस्वभावाऽसाधारणतयाऽसौ नार्थस्वरूप-
मिति कुतोऽध्यक्षताऽवसेया ? तथाहि-पूर्वदर्शनमनुस्मरेणैव
पूर्वदृष्टतां व्यवहारी तत्राध्यागपर्यायि विस्मरणे तदनध्यव-
सायात् यच्च स्मृतिरध्यवस्यति स्वरूपं न तद्दर्शनपथापप्रयु-
क्तम् आकारभेदात् । न च तद्दर्शन-स्मरणे एकं विषयं विभ्रतः
'पूर्वदृष्टं पश्यामि' इत्यध्यवसायात् । यतः-किं स्मर्यमाणं दृश्य-
मानतया रूपं प्रतीयते, आहोस्विद् दृश्यमानं स्मर्यमाणतयेति
विकल्पद्वयम् ? । तत्र यद्यद्यः पक्षस्तथा सति स्मर्यमाणं
परिस्फुटतया रूपमाभतीति कथं तस्य परोक्षता ? अथ
द्वितीयस्तत्रापि दृश्यमानं स्मर्यमाणं रूपेणाऽवभातीति सर्वं
परोक्षं भवेदिति न काचिदध्यक्षमतिः सत्याऽर्था स्यात् ।
अतोऽक्षधीर्त्तमानमेव रूपं प्रत्येति, स्मृतिरपि तदसंस्पर्शं
परोक्षं रूपमिति न तयोरैक्यं प्रतिभासभेदस्य सर्वत्र भेदक-
त्वात् । तस्य च विशदाऽविशदरूपतयाऽवभासमानयोर्दृश्य-
स्मर्यमाणयोः सद्भावात् कथं न भेदः ? किञ्च-यदि शुद्धमेव
दर्शने स्मृतिनिरपक्षं पूर्वरूपताप्राहिः नन्वेवं भाविरूपताप्रा-
हि प्रथमदर्शने किं नोपयते ? नहि भाविभूतयोः सन्नहितत्वे
विशेषः, येनैकत्राध्यक्षवृत्तिरपरत्र नेति भवेत् ? नच 'पूर्वदृष्टं
पश्यामि' इति व्यवसायात् पूर्वरूपं एव दर्शनव्यापारः । 'पूर्व-
मेवमेव मया दृष्टम्' इत्यध्यवसायाद् भाविरूपेऽपि दर्शनव्या-
पारप्रसङ्गः । अतोऽपाकृतम् "इदानीं तनमस्तत्त्वं न हि पूर्वधि-
या गतम्" इति । न च पूर्वदर्शा तदाभाविकालताया अस-
न्नधानादग्रहणं संप्रति दर्शनकाले पूर्वरूपताया अप्यसन्न-
धस्ततो ग्रहणप्रसङ्गः । यदि पुनर्भाविरूपतामप्यध्यक्षमनुभ-
वति, 'पूर्वमेवमेव मया दृष्टम्' इति व्यवहृतिदर्शनात् तर्हि प्र-
थमसंबन्धमेव मरणावधिरूपपरंपरामाधगच्छन्तीति तदैव
मृतो भवेत् । न च मृतसद्भावे मृतो भवत्युत्पत्तिसमये तु
नासाविति कुतोऽयं दोषः । यतो यदि तदाऽसौ नाऽस्ति क-
थमसती सा दर्शने प्रतिभाति ? तदप्रतिभासेन तु कथं भा-
विरूपपरिगता भावाऽवभाता भवेत् ? यदेव तत्र वर्तमानं
रूपमाभति तदवाध्यक्षमस्तु न भावि । यदि तु तदपि तदा-
ऽध्यक्षं तदाद्याऽध्यक्ष एव मृत्युपाधेः सकलावषयस्य प्रति-
भासस्याऽस्तमयात् तद्विषयात्तदुत्तरकालभाविनी सर्वा मति-
निर्विषया भवेत् । किं च-भाविभूतयोः अध्यक्षविषयत्वं भिन्न-
मपि तदध्यक्षावषयं भवेदिति सर्वास्त्रिकालदर्शी भवेदिति
" भविष्यंश्चैषोऽर्थो न ज्ञानकालेऽस्तीति न प्रतिभाति " इति
निराकृतं द्रष्टव्यम् । भावि-भूतकाले तावद् भाविष्यतो धर्मोऽ-
देदर्शनकालेऽसतोऽपि प्रतिभासनात् । न चाभिन्नयोर्भावि-
भूतरूपयोः प्रतिभासेऽपि भाविधर्मादिभिन्नत्वात् प्रतिभा-
सः । भेदेनाध्यक्षप्रतिभासनाऽविरोधात् । दृश्यन्त एव हि भि-
न्नरूपा घट-पटाऽऽद्याऽध्यक्षप्रतिभासमादधानास्तत्र भा-
विभूतरूपताऽध्यक्षावसेयेति स्मृतिविषयः । पूर्वरूपतादर्श-
नावभासिनोऽर्थस्य भाविरूपता चानुमानावसेया । तेन—

" नच स्मरणतः पश्चा-विन्द्रियस्य प्रवर्तनम् ॥ "

" वार्यते केनास्मिन्नापि, तद्विदानीं प्रदुर्ध्यात । "

(श्लो० वा० प्रत्यक्ष० श्लो० २३५।२३६।) ।

इति निरस्तं, यतो यदि स्मरणादूर्ध्वं वर्तमानरूपे इन्द्रियस्य
प्रवर्तनमभिप्रते तथा सति वर्तमानमात्रपरिच्छेदान्न
स्मरणोपदोक्तैकत्वग्रहः । अथ पूर्वरूपं तत्राऽपि यथा प्राक्

स्मृतेश्च दर्शने पूर्वकल्पतायामविषयत्वात् न प्रवर्त्तते तथा तदुत्तरकालमपि अविषयत्वाऽविशेषात् । “ तदा प्रवर्त्तनं चक्षुषो न दोषः ” इत्यत्रापि यद्यस्मिन्निहिते स्मरणोपहोक्तिते नयनं प्रवर्त्तते तर्ह्यविद्यमानविषयत्वात्तदालम्बनं ज्ञानं निर्विषये भवेदिति कथं न दोषः ? , निमित्तोपहृतदृशोऽप्यसत्यदर्शनमेव दोषः । तच्चाऽत्राऽपि समानमिति कथं न दोषः ? । अथ वर्त्तमाने-स्मृत्युत्तरकालं तत्प्रवर्त्तमानमदुष्टं तर्हि नैकत्वप्रतीतिः । न च यद्वच वर्त्तमानं तदेव पूर्वमिति भेदाभावात्तत्प्रवृत्तः अभेदस्यासिद्धः—न हि दृश्यमानस्मर्यमाणयोरेकसिद्धिः दृश्यमाने स्मृतः स्मर्यमाणे च दृशोऽनवतारात् । न च स्मरणोपनीते पूर्वकल्पे दोषाभावेऽपीन्द्रियप्रवर्त्तनं युक्तं धूमदर्शनोत्तरकालं स्मृत्युपस्थापिते पाथकेऽपि दोषाभावादिन्द्रिय-प्रवृत्तिप्रसङ्गः । शक्यं यत्रापि वक्तुम्—

“ नचाऽपि लिङ्गता यस्मा-दिन्द्रियस्य प्रवर्त्तनम् ।
चायंते केनचिन्मापि, तदिदानीं प्रदुष्यति ” ॥ १ ॥

अथ प्रत्यक्षप्रतिभाता धूमात् स्पष्टावभासाद् व्यतिरिक्ता स्मृतिप्रभवाऽनुमितिभिन्नाकाराऽभिमुल्लिखन्तीति न तत्र दृगवतारस्तर्हि विशददृगवसेयाद् रूपाद्स्पष्टतया पूर्वकल्पमुल्लिखन्ती स्मृत्युपजनिता प्रतिपत्तिर्न दृशुपदर्शितं रूपमवतरनीत्यभ्युपगम्य ततः स्मृतः पूर्वमुत्तरकालं वा पीर्वापर्यविविक्तं वर्त्तमानकालमर्थे दृगवतारतीति नैकत्वप्राहिणी । ततो विकल्पविकलाध्यक्षमितिः सिद्धा । एकत्वप्रतिपत्तिस्तु स्मृतिरूपोदया पृथगेव पृथोपरविविक्तरूपावभासिस्पष्टदृशः । अथ पीर्वापर्ये दृशोऽप्रवृत्तं तद्ग्रहात् सविकल्पाध्यक्षमितिः जातिगुणाक्रियादीनां तु दर्शनाविषयत्वात् तद्विशिष्टार्थप्रतिपत्तिः सविकल्पिका भविष्यति, नः जात्यादः स्वरूपानवभासनात् न हि व्यक्रियव्यतिरिक्त्युपग्राह्याकारतां बहिर्धियाणा विशददर्शने जानिराभातीति न तद्योजनादध्यक्षमितिः सविकल्पिका । न चात्र-वकुलादिषु “तदुत्तरः” इत्युल्लिखन्ती बुद्धिराभातीति नास्ति जातिविकल्पाऽल्लिख्यमानतयाऽपि बहिर्ग्राह्याकारतया जानिरनुज्ञासनाद् प्रतीतिरेव तत्रापि तुल्याकारतां वचनं वा विभक्तिः । न च शब्दः प्रतीतिर्वा जातिमन्तरं तुल्याऽऽकारतां नानुभवति ‘जातिजातिः’ इत्यपरजातिव्यतिरेकणापि गोत्याऽऽदिसामान्येषु तयास्तुल्याऽऽकारतादर्शनात् । न च तेष्वप्यपरा जातिः इति ? अनवस्थाप्रसङ्गः । अथ तुल्याऽऽकारा प्रतिपत्तिर्यदि निर्निमित्ता तदा सर्वदा भवेत् न वा क्वचित् व्यक्रियनिमित्तत्वे अत्राद्विषय घटादिष्वपि ‘तदुत्तरः’ इति प्रतिपत्तिर्भवेत् व्यक्रियरूपताया अत्राऽपि समानत्वाद्, असदेतत् ; व्यक्रियनिमित्तत्वेऽपि प्रतिनियतव्यक्रियनिमित्तत्वात्प्रतिपत्तिः । यथा हि—ताः प्रतिनियता एव कुतश्चिन्नमित्तात् प्रतिनियतजातिव्यक्त्वत्वं प्रतिपद्यन्ते तथा प्रतिनियतां तुल्याऽऽकारां प्रतिपत्तिं तत एव जनयिष्यन्तीति किमपरजातिकल्पनया ? , यथा वा गुह्यव्यादयो भिन्ना एकजातिमन्तरणापि उवरादिशमनमेकं कथं निर्वर्त्तयन्ति तथाऽऽप्राद्यस्तत्त्वमन्तरणापि तत एव “तदुत्तरः” इति प्रतिपत्तिं जनयिष्यन्ति, नान्य इति व्यर्था तेषु तद्वत्त्वजातिकल्पना, तत्राः जातिदर्शने कल्पनाज्ञानं वा बहिर्गकारमाविभती स्वेन वपुषा प्रतिभाति कल्पना, बुद्धावप्यविशदाकारव्यक्रियरूपमन्तःश-

ब्धोज्ञानं वाऽपहाय चरणसंस्थानव्यतिरिक्तजातिस्वरूपानवभासनात् । तत्राऽप्रतीयमाना जातिः सती । नापि कस्यचिद्विशेषणमिति न तद्योजनाविधायिनी अध्यक्षमतिरिति न सविकल्पिका । एवं गुण-क्रियादीनामप्रतिभासनादसस्वमिति न तद्विशिष्टार्थग्रहाऽध्यक्षं सविकल्पकतामनुभवति । अथ निर्विकल्पकत्वेऽप्यङ्गणं शुद्धवस्तुग्रहणात् कथं ततो व्यवहृतिः सा हि हेयोपादेययोर्दुःख-सुख-साधनत्वनिश्चये हानोपादानार्था दृष्टा न च निर्विकल्पकमध्यक्षं तन्निश्चयरूपम्, असदेतत् ; यतो यद्यपि सविकल्पकमध्यक्षं तथापि कथं तदर्थिनां तत्र ततः प्रवृत्तिर्न हि निश्चयमात्रात् फलार्थिनः प्रवर्त्तन्ते अपि तु-तज्जननयोग्यतावसायात् सा चाऽसिद्धितफलानिश्चये न निश्चिन्तुं शक्या । न च परोक्षं सुखसाधनत्वं निश्चिन्वती मतिरध्यक्षतामनुभवति, अनुरागतरप्यध्यक्षताप्रसङ्गः । परोक्षनिश्चयरूपताया अविशेषात् । न च निश्चयात्मकेनाध्यक्षेण वस्तु निश्चियते । तत्प्रतिबद्धा च प्रागर्थक्रियापलब्धः ततः पुरस्थार्थवसायात् । तत्र स्मृतिः प्रादुर्भवन्ती तत्राभिलाषजननात् प्रवृत्तिमुपजनयति निर्विकल्पकऽप्यस्य समानत्वात् । तथाहि-प्रत्यक्षप्रतिभाते वस्तुनि पूर्वमर्थक्रियावगतेति तत्स्मरणाव (णाद्) भिलाषेण प्रवृत्तिर्भविष्यतीति कः स्व-परपक्षयोर्विशेषः ? , अथ वस्तुस्वरूपप्रतिभासे दर्शनमर्थक्रियासम्बन्धाऽननुभवात् प्रवृत्तिमुपरचयितुं क्षमम् । तत्सम्बन्धानुभवे वा सविकल्पकं तद् भवेत् । न चाऽप्रवर्त्तकस्य प्रामाण्यम्—“प्रामाण्यं व्यवहारं” इत्यत्र “व्यावहारिकस्य चैतत्प्रमाणस्य लक्षणमुक्तम्” इत्यभिधानात्, असदेतत् ; यतो न दर्शनं केवलं प्रमाणं क्षाणिकत्वादावपि तस्य भावात् किं तु-अभ्यासपाठवादिसव्येषणं यत्राऽंशं विधिप्रतिषेधविकल्पद्वयं जनयत् पुरुषं प्रवर्त्तयति तत्रास्य प्रामाण्यमिति निश्चयापेक्षस्य प्रत्यक्षस्य व्यवहारसाधकत्वात् न प्रामाण्यज्ञातिः ; नन्ववमपि यदि निश्चये सति प्रवृत्तिः तद्भावे च नेत्यभ्युपगमस्तर्हि प्रवृत्तिकरणानिश्चय एव प्रमाणं भवेत् । न च दर्शनगृहीतं नीलं निश्चिन्वन्नुपजायमानो विकल्पो गृहीतप्रादितया अप्रमाणम्, यतोऽर्थाक्रियासम्बन्धितामुल्लिखन्ती दर्शनाऽवगतस्यार्थस्य कल्पना प्रवृत्तिमारचयति । न च विशददृशार्थाक्रियासाधकता तस्यावगतेति कथं कल्पना न भिन्नविषया ? सर्वत्र च कल्पनैव प्रवृत्तिं विरचयति दर्शनाभावेऽप्यनुमानात्प्रवृत्तिदर्शनाद् दर्शनमज्ञात्वाऽपि क्षणिकादी व्ययसायाभावात् । प्रवृत्तेरभावाद् व्यवहारमुपरचयन्ती मतिः प्रमाणमिति न निर्विकल्पिका सा प्रमाणम्, किं तु-विकल्पिकैव । ननु न विकल्पस्याऽप्रामाण्यं किं त्वसौ प्रत्यक्षं न भवति अनुमाननाऽभ्युपगमात् । अथ लिङ्गजत्वाभावात्परोक्षमर्थे निश्चिन्वन् कथमनुमानं विकल्पः ? नतत् ; यतो नापरोक्षमेवार्थमसौ निश्चिनोति, अर्थक्रियासम्बन्धित्वस्य परोक्षस्याप्यध्यवसितेस्तद्भावे च प्रवृत्तेरयोगात् । सा च फलसंगतिः परोक्षानुमानग्राह्या दृश्यमान इव प्रदृष्ट परोक्षदहनसंगतिः । न च तत्र धूमलिङ्गसद्भावाद्नुमानावतारऽपि फलसम्बन्धितायां लिङ्गाभावात्तानुमानप्रवृत्तिः प्रतिभासमानरूपस्यैव लिङ्गत्वात् । तथाहि-उपलभ्यमाने जलरूपे शीतस्पर्शाद्यस्तत्सहचारिणो यदि निश्चिन्तुं शक्याः कालान्तरस्थायितया तदा तत्र प्रवृत्तिर्युक्ता, रूपप्रतिभासमात्र-

इयं तु तद्वैवाच्यत्वात् तदर्थो प्रवृत्तिः संगता प्रवृत्तौ वा तद-
 चिरतिप्रसङ्गः स्पर्शादीनां चैकस्वाम्यधीनतयाफलभ्यमानं
 रूपं हेतुः स्वैर्यं चापलभ्यमानं कालान्तरस्थितौ लिङ्गमिति
 कथं न निश्चयोऽनुमानम् ? न च स्वसंवेद्यस्मरणवत्त्व-
 निश्चयादुपजायमानमनुमानमनुभूयते अत्र तु त्रैरूप्यपर्या-
 लोचनमन्तरेणापि नीलानुभवानन्तरं 'नीलमेतत्' इति निश्चयो
 भागित्युद्गतीति नानुमानताऽप्य यतो न सर्वदाऽनुमितिलि-
 रूप्यपर्यालोचनमपेक्ष्य प्रवर्त्तते अत्यन्ताभ्यासात् कदाचि-
 त्संबन्धस्मरणानेपक्षलिङ्गस्वरूपदर्शनमात्रादुदयदर्शनात् धू-
 मोपलम्भाद्भ्यासदशायामग्निप्रतिपत्तिवत् । अथाऽप्राविना-
 भायपर्यालोचनं प्रागात्कीदृशगतसम्बन्धस्य धूमदर्शनादेवा-
 प्रतीतेस्तर्हि मन्दाभ्यासे प्रकृतेऽपि पर्यालोचनमस्त्येव- 'एवं-
 जातीयं पूर्वमप्यर्थक्रियोपलब्धा इदमप्येवं जातीयं प्रतिभा-
 समानं रूपम्' इति । अभ्यासदशायां तु रूपदर्शनादेव, पर्या-
 लोचनमन्तरेणापि भागितं फलयोग्यता प्रतीयते इति व्यव-
 स्थितमेतत् दृश्यमानं रूपं धर्मि तत्फलयोग्यता साध्या
 तद्रूपसामान्यं लिङ्गमिति न प्रतिज्ञार्थैकदेशत्वमपि हेतोः अ-
 तो निश्चयः स्वरूपावभासादुदयमासाद्यन्परोक्षमर्थक्रियायो-
 ग्यत्वं निश्चिन्वन्ननुमानमेव । व्यवहारोऽप्यत एव न प्रत्यक्षात् ।
 आह च—

"तद् दृष्टावेव दृष्टेषु, संविःसामर्थ्यभाविनः ।
 स्मरणाद्भिलाषेण, व्यवहारः प्रवर्त्तते ॥१॥"

इति स्मरणादनुमानरूपाव्यवहारः प्रवर्त्तते इति अयमर्थः न
 न्वन्वगतत्त्वं तसोऽभ्यस्तं परिमलादावविकल्पाक्षमतेः प्रवृत्ति-
 दर्शनात्कथं न निर्विकल्पकं प्रवर्त्तकम् ? किञ्च-यद्यनुमितेरव-
 बाह्यं संवेदा प्रवृत्तिमारचयति तर्हि तत्र नाध्यक्षं प्रमाणमिति
 स्वसंवेदनमात्रमवैकमध्यक्षं भवेत् तथा च— "रूपादिस्वत्वक्षण-
 विषयमिन्द्रियज्ञानम् आर्यसत्यचतुष्टयगोचरं योगिज्ञानम् "
 इत्यादि चतुर्विधाध्यक्षोपबन्धनमसंगतमनुपज्येत । अथ नि-
 र्विकल्पकमध्यक्षं नार्थस्यार्थक्रियायोग्यतामभिगच्छति तद-
 भावे न प्रवृत्तिरित्यप्रवर्त्तकत्वात् बाह्यं प्रमाणम् , तन्ननुमान-
 मपि नार्थक्रियासंगतिमवभासयति तस्याऽवस्तुविषयत्वात्
 तथा च तदपि कथं प्रवर्त्तकम् ? अथ तदध्यवसायितया
 तस्योत्पत्तेरर्थप्राप्तिरित्याभावेऽपि प्रवर्त्तकता, असदेतत् : तद-
 ध्यवसायित्वस्याप्यनुपपत्तेः । तथाहि—तदध्यवसायित्वं,
 तस्य किं प्राहकाकारः, उत ग्राह्याकार इति वक्तव्यम् ? यदि
 प्राहकाकारस्तदा तस्य प्राहकं स्वरूपं न बाह्यमर्थं संविधा-
 पयतीति न तदध्यवसायोऽनुमानसाध्यः । अथ ग्राह्याकारः
 सोऽपि नार्थस्वरूपसंस्पर्शीति कथं तदवगमं बाह्यार्थाध्य-
 वसितिरनुमानफलम् ? तदवगमनमिति स्वसंवेदनमात्रपर्यव-
 सितत्वात्तार्थप्रदर्शनद्वारेण प्रवर्त्तकता युक्ता । नन्ननुमाने
 सति प्रवृत्तिर्दृष्टा तदभावं सा न दृष्टेति तत्कार्याऽसौ नि-
 श्चीयते तन्नभ्यासदशायां विकल्पविकल्पं दर्शनं सति प्र-
 वृत्तिर्दृष्टा प्रतिपदाश्चरं तत्र विकल्पना संवेदनंऽपि पुरः
 परिस्कृतप्रतिभासमात्रादेव प्रवृत्त्युपपत्तेस्तत्कार्याऽसौ किं न
 व्यवस्थाप्यते ? , अथानुमानादनभ्यासदशायां प्रवृत्तिरुप-
 लब्धेति तदन्तरेण सा कथं भवेत् ? न ; मन्दाभ्यासे अनु-
 मानादेव प्रवृत्तिः, अभ्यासदशायां तु पर्यालोचनलक्षणानुमान
 व्यतिरेकेणापि वस्तुदर्शनमात्रादेव समस्तु , तथा दर्शनात् ,

अन्यथा-नभ्यासदशायामनुमानात् प्रवृत्तिर्दर्शनात्सर्वदाऽनु-
 मानस्यैव व्यवहृतिजनकत्वे प्रत्यक्षेण लिङ्गप्रणाऽभावेतस्म-
 निश्चयकृद्परमनुमानमभ्युपगमस्तस्यं तथाऽप्यनुमानान्तरा-
 लिङ्गनिश्चय इति तन्नश्चयकृद्परमनुमानासत्यमवस्थाप्र-
 सङ्गतां न कदाचित् व्यवहृतिर्भवेत् । ततोऽविकल्पकं द-
 र्शनमभ्यासदशायां व्यवहारकृद्भ्युपगमनस्यम् , अन्यथा च-
 योक्तृप्रकारेणानुमानाऽन्यतारात् । न च योर्वापर्येऽप्रवृत्ति-
 मत् सच्चिहितमात्रावभास्यध्यक्षं कथं तादृग् लिङ्गग्रहणमं
 वतोऽनभ्यासाऽवस्थायामनुमानात्प्राग् व्यवहारः पश्चात्स्व-
 दाद्भ्यासदशायांमिति प्रथम् ? यतः संवृत्त्या लिङ्गप्रतिबन्ध-
 बाहिं प्रत्यक्षमभिमते, लोकस्य ह्यवमभिमतेः तदेव- "साध्य-
 प्रतिबन्धं लिङ्गमहं पश्यामि" इति तदभिमानाच्च लिङ्गप्रतिब-
 न्धप्राहाध्यक्षं व्यवहारकृद्भ्युपगमनं । परमार्थपर्यालोचनतया तु
 न प्रत्यक्षानुमानभेदः नापि व्यवहारः संवेदनमात्रत्वात्सर्व-
 प्रपञ्चस्य । स्वसंवेदनं च सकलविकल्पविकल्पमिति कथं
 स्वार्थनिर्णयस्वभावं ज्ञानं प्रमाणं सिद्धिमासादयेत् ? ।

(निर्विकल्पकमवाध्यक्षमिति मतं प्रतिविधाय सविकल्प-
 स्वाध्यक्षत्वमुपपाद्य च सिद्धान्तिना स्वार्थनिर्णयस्वभावज्ञा-
 नस्य प्रमाणसामान्यलक्षणव्यवस्थापनम्)—

अत्र प्रतिविधीयते- 'स्वार्थनिर्णयस्वभावं प्रत्यक्षं न भवति'
 इत्येतत् किं तद्प्राहकप्रमाणाभावाद्भिधीयते , आहोस्वित्त-
 द्वाधकप्रमाणसद्भावात् ? , तत्र न तावदाद्यः पक्षोऽभ्युपगमाहिः
 स्थिरस्थूलसाधारणस्य स्तम्भादरर्थस्य बहिरन्तश्च सद्द्र-
 व्यचेतनत्वाद्यनकधर्माक्रान्तस्य ज्ञानस्यैकदा निर्णयान्सांश-
 स्वार्थनिर्णयतात्मनोऽध्यक्षस्य स्वसंवेदनप्रत्यक्षसिद्धत्वात् , तद्
 प्राहकप्रमाणाभावाऽसिद्धः । (तथाहि-अन्तर्बहिश्च स्वलक्षण-
 पश्यंक्षाकः स्थूलमकं स्वगुणाऽवयवात्मकं ज्ञानं घटाऽऽदिकं
 च सकृत् प्रतिपस्याऽध्यवस्यति, न चयं प्रतिपत्तिरनध्यक्षा ,
 विशदस्वभावतयाऽनुभूतः । न च विकल्पाऽविकल्पयोर्मनसा-
 र्थुगपद्वृत्तः, क्रमभाविनालघुवृत्तंवा एकत्वमध्यवस्यति जनः
 तत्रत्यविकल्पाऽध्यक्षगतं चेशद्यं विकल्पं सांश (स्वांश) स्वा-
 र्थाध्यवसायिन्यध्यागोपयतीति चेशद्यावर्गातः, एकस्यैव तथा-
 भूतस्वार्थनिर्णयाऽऽत्मनो विशदज्ञानस्यानुभूतरनुभूयमा-
 नस्याप्यपरनिर्विकल्पकस्य परिकल्पनं बुद्धिस्तस्यस्यापरस्व-
 परिकल्पनाप्रसङ्ग इति सांख्यमतमप्यनिषध्यं स्यात् । किं
 च—सविकल्पाऽविकल्पयोः कः पुनरेक्यमध्यवस्यति ? , न
 तावदनुभवां विकल्पेन आत्मन एक्यमध्यवस्यति, व्यवसाय-
 विकल्पेनाभ्युपगमात् , तस्यान्यथा भ्रान्तताप्रसङ्गात् ।
 नापि विकल्पो विकल्पेन स्वस्यैक्यमध्यवस्यति तेनाविक-
 ल्पस्याविषयीकरणात् , अन्यथा स्वलक्षणगोचरतामांसः अ-
 विषयीकृतस्य चाऽन्यत्राऽध्यारोपाऽभावात् , न ह्यप्रतिपत्तरज-
 तः शृङ्गिकायां रजतमध्यारोपयितुं रजतमेतन्निति समर्थः । न
 च यद्यध्वरादिविकल्पस्तदविषयीकरणेऽप्यध्वरासिनतन्नाथ-
 उपजायते तथाऽत्राध्यवसायिता विकल्पस्वभावां विकल्पः
 सनुपजायते इति स तयोरेक्यमध्यवस्यति, उक्तोत्तरत्वात् । त-
 थाहि-न नावदनुभव परंरूपमात्मानमधगच्छति तेनाऽस्याऽ-
 र्थस्वाऽविषयीकरणात् 'एतद्रूपतया तस्यासिद्धेः । न हि म-
 रीचिका जलरूपतयाऽध्यवसिता तद्रूपतयाऽसिद्धार्थक्रिया-
 पयोगिन्मुपलब्धा, एवमनुभवोऽपि विकल्परूपतयाऽध्यवसि-

तत्तथाऽसिद्धो नार्थक्रियोपयोगिः नाऽनः किञ्चित्स्थितिः ।
नाऽपि विकल्पस्तस्याऽवस्तुविषयत्वाऽभ्युपगमात् । यदि पुन-
र्विकल्पस्तद्वपमानमध्यवस्यत् तर्हि परमार्थविषयता त-
स्येति । “ विकल्पोऽवस्तुनिर्भासा-द्विसंवादादुपपन्नः ” इति
असंगतं स्यात् । अत एव न विकल्पान्तरमपि तत्र मध्यवस्यत्
तस्याऽपि तुल्यदापत्वात् । किं च-तयौगैक्यं व्यवस्यतीत्यत्र
यदि विकल्पं निर्विकल्पकतया मन्येत व्यवहारी तदा निर्वि-
कल्पकमेव सर्वं ज्ञानमिति विकल्पव्यपहारोच्छेदादनुमान-
नप्रमाणाऽभावः । अथाऽविकल्पं विकल्पनया तत्रा सविक-
ल्पकमेव सर्वं प्रमाणमिति अविकल्पप्रत्यक्षवादां विशीर्येत ।
यथाहि—प्रज्ञाकराभिप्रायेण मणिप्रभायां मणिज्ञानं, ‘ य एव
मणिर्मया दृष्टः स एव प्राप्तः ’ इत्याभिमानिनः प्रत्यक्षं प्रमाणम्
अन्यथाऽभ्यासदशायां भाविनी दृश्य-प्राप्ययोरैकत्वाध्यव-
सायात्प्रत्यक्षमेव प्रमाणमिति न भवेत् । अन्यस्य तत्रैव-
न्धनस्य तत्राऽप्यभावान्-तथा सर्वं निर्विकल्पं विकल्पत्वेन
निश्चित्य सविकल्पकमेव सर्वं ज्ञानमिति यो व्यवहरति
तस्य किमिति तद्वै न प्रमाणम् ? यथाहि-दृश्यं प्राप्यारो-
पारप्रत्यं तथा अविकल्पो विकल्पोऽऽरोपाविकल्पो भवेत्,
स्यास्य समानत्वात् । अथ यथा-प्राप्यमणिप्रभा-मणिप्रति-
भासयोरैकत्वाध्यवसायेऽपि न मणिप्रभासौ तत्प्रतिभास-
स्याभावः-अन्यथा मणिः प्रतिभासो न प्राप्तः स्यात्-तथा
सविकल्पोऽविकल्पयोरैकत्वाध्यवसायेऽपि निर्विकल्पकस्य
नाऽभावः नन्वेवं सांशुलैकरूपप्रतिभासव्यतिरिक्तस्य
निर्गुणैकरूपप्रमाणेऽपि प्रतिभासलक्षणनिर्विकल्पकानुभवस्य-
तद्वैव निरर्णयप्रसङ्गः । अथ विकल्पेनाविकल्पस्य सहसांशु-
ना तारानिकरस्यैव तिरस्कारात् तथा निर्णयस्तर्हि विकल्प-
स्याप्यविकल्पेन तिरस्कारात्प्रतिभासनिर्णयो न स्यात् ।

अथ विकल्पस्य बलीयस्त्वादविकल्पस्य च दुर्बलत्वा-
त् तेन तस्य तिरस्कारः । ननु कुतो विकल्पस्य बलीय-
स्त्वम्?, प्रचुरविषयत्वात् इति चेत्, न; अविकल्पविषय एव
प्रवृत्त्यभ्युपगमाद् अन्यथाऽस्य गृहीतप्राहित्वाऽसंभवात् ।
निरर्णयात्मकत्वात्तस्य तदात्मकत्वमिति चेत्?, तनु तस्य किं
स्वरूपं निरर्णयात्मकत्वम् उतार्थरूपं?, न तावत्स्वरूपं “ सर्व-
चित्तैकत्वानामात्मसंबन्धेन प्रत्यक्षम् ” (न्यायवि० २-१० इ-
त्यस्य विरोधात् । एवमपि तत्र तस्य निरर्णयात्मकत्वं चक्षु-
रादिज्ञानं स्वपरयोस्तदात्मकं किं न भवेत्? तथा च स्वा-
र्थाकाराध्यवसायाधिगमश्चक्षुरादिचक्षुसां सिद्ध इति केन
कस्य तिरस्कारः? तत्र विकल्पः स्वरूपे निरर्णयात्मकोऽ-
भ्युपगन्तव्यः । अथार्थं तस्य निरर्णयात्मकत्वम् ; नन्वेव-
मेकस्य विकल्पस्य निर्णयाऽनिरर्णयस्वभावं रूपद्वयमाया-
तम् । तत्र परस्परं तद्वत्तच्च यद्येकान्ततो भिन्नमभ्युपगम्यतं
समवायाद्वरनभ्युपगमात्सम्बन्धाऽसिद्धेः ‘ बलवान् विकल्पो
निरर्णयात्मकत्वाद् ’ इत्यस्यासिद्धिः । न च रूपादीनामिष
परस्परमेकसामर्थ्यधनतालक्षणस्तयोः संबन्धः तद्वता चाऽ-
भिधूमयोश्च तदुत्पत्तिलक्षणं इति वक्तव्यं स्वाऽभ्युपगमवि-
रोधात् । किं च-यदा विकल्पस्य कारणत्वं निर्णयाऽनिरर्णय-
योश्च कार्यत्वं तदा विकल्पस्य पुर्यकालत्वं, तयोश्चांतरका-
लत्वं, प्रज्ञाकराभिप्रायाच्च विषययोऽपि मरणलक्षणस्याविष्ठा-
द्वैस्तकार्यतया प्राक् भाविनस्तेनाभ्युपगमात् । तथा च भिन्न-

कालस्य विकल्पस्य न निरर्णयाऽनिरर्णयाऽऽत्मकत्वमिति ज्ञा-
नरूपतावा अप्यभावः तद्विकल्पस्य गत्यन्तरमावात् तयोश्च
विकल्पस्वभावविकल्पतया निःस्वभावता । ज्ञानात् भिन्नयोर्-
नुपलम्बन्धेन गत्यन्तरमावात् । स्वयं तयोरुपलम्बे विक-
ल्पाद्विभे ज्ञानं स्याताम् । एवं च यदनिरर्णयात्मकं तत्तद्वै,
यत्न निरर्णयस्वरूपं तदपि तद्वै । तथा च निर्विकल्पकस्य
पृथुपलम्बननिरर्णयः स्यादिति पूर्वोक्तमेव दुषणं पुनरापत्ति,
निरर्णयात्मकेऽपि चक्षुरादिज्ञानमपि तथैव स्यादिति पूर्वोक्त
एव दोषः । तत्रापि रूपद्वयकल्पनायां प्रकृतो दोषः, अनवस्था
च । तत्र परस्परं तद्वत्तच्च भेदकान्तो युक्तः । अन्भेदकान्त-
ऽपि तद्वत्तमेव तद्वत्तच्च भवेत् । तथा च न प्रकृतसिद्धिः ।
अथ निरर्णयाऽनिरर्णयस्वभावयोरभ्यास्यं तद्वत्तच्च कथं-
चित्तादात्म्यम् तर्हि यन् स्वामिति अनिरर्णयात्मकं बहिरर्थं
च निरर्णयस्वरूपं तत्साधारणमात्मानं प्रतिपद्यते चेद्वि-
कल्पः स्वरूपेऽपि सविकल्पकः प्रसङ्गः, अन्यथा निरर्णयस्व-
भावतादात्म्याऽयोगात् । न च स्वरूपमनिश्चिन्वन् विकल्पो-
ऽर्थं निश्चिनोति इतरथा गृहीतस्वरूपमपि ज्ञानमर्थेप्राहकं
भवेदिति न नैर्णयिकमतप्रतिषेधः । न च नैर्णयिकाभ्युपगमन
परगृहीतस्य स्वगृहीततादोषः, भवन्मतेऽपि पर्निश्चितस्य
स्वनिश्चितत्वप्रसङ्गः । यथा च परज्ञानमनुभूतत्वात्तान्मना
विषयस्तथा विकल्पस्य स्वरूपमनिश्चितस्याऽऽत्मनो वि-
षय इति समानं पश्यामः । न च तस्याऽपि विकल्पान्तरण
निश्चयः तस्याऽपि विकल्पान्तरण निश्चयाऽऽपत्तेरनवस्था-
प्रसङ्गः । नच विकल्पस्वरूपमनुभूतमपि क्षणिकत्वादिव्यति-
श्चित्तमर्थनिश्चयकं युक्तम् । अनिश्चितस्यानुभवेऽपि क्षणिक-
त्ववत् स्वयमध्यवस्थितत्वात् । अव्यवस्थितस्य च शश-
शृङ्गाद्विधान्यव्यवस्थापकत्वाऽयोगात् । यथा च विकल्प-
स्य स्याऽर्थनिरर्णयात्मकत्वं तथा चक्षुरादिबुद्धीनामपि तद् यु-
क्तम् अन्यथा तासां तदप्राहकत्वाऽयोगात् । अथ विकल्पस्य
बहिरर्थं प्रवृत्तिरेव नास्तीति कथं तन्निरर्णयात्मकः? न हि
नीलज्ञानं पीताऽप्रवृत्तिकं तन्निरर्णयात्मकं वक्तुं शक्यम्, प्र-
तिपन्नभिप्रायवशात् वाँकैर्वाज्ञार्थव्यवसायाऽऽत्मकत्वं विक-
ल्पस्य परमार्थतो निर्विषयत्वेऽपि व्याघर्यते, तदयुक्तम् ; यतः
किमिदं विकल्पस्य परमार्थतो निर्विषयत्वम् ? यथात्मविष-
यत्वं तर्ह्यात्मविषयं निर्विकल्पकमपि ज्ञानं निर्विषयमित्यर्थ-
निरर्णयाऽऽत्मकत्वाद्भवान् विकल्प इति निर्विकल्पकानुभव-
स्य निरर्णयस्तिरस्कारक इत्यसङ्गतं स्यात् सविकल्पकस्यैव क-
स्याच्चभावादात्मविषयस्य निर्विकल्पकस्यापि विकल्पवत्स-
विकल्पकस्यैव वा भावान् न चैवं कस्यचित्प्रतिपत्तृभिप्रा-
यः । अथ साधारणस्यास्पष्टस्य स्व-परयोरविद्यमानस्याका-
रस्य शब्दसंज्ञयोश्चस्य विषयीकरणं निर्विषयत्वं, न; तस्य
तत्र सम्बन्धाऽभावतो विषयीकरणाऽलभावत्, तथापि त-
द्विषयीकरणं सर्वमपि ज्ञानं तथैव स्वाविषयं विषयीकुर्यादि-
ति, तदुत्पत्त्यादिसम्बन्धकल्पनमनर्थकमास्येत । न च
तादात्म्यलक्षणस्तत्र तस्य सम्बन्धस्तदाकारं अविकल्प-
कत्वस्याऽविकल्पकत्वे वा तदाकारत्वस्य प्रसङ्गः । तदुत्प-
त्तिसंबन्धवशात् तेन तदुत्पत्तयुक्तं इत्यतदुत्पत्तयुक्तं तदा-
कारस्य तज्ज्ञानात्पादकत्वेन स्वलक्षणत्वप्रतिज्ञानस्य
सविषयताप्रसङ्गदोषात् । न च स्ववासनाप्रकृतिविधमव-

शादनदुत्पन्नमतदाकारं च तत्तद्विषयीकराणि अक्षसम-
नन्तरविशेषात्, अन्यस्याप्युपजातस्य तथा स्वविषयीकर-
णप्रसङ्गः सर्वत्र तदाकारतदुत्पत्तिप्रतिबन्धकल्पनावैयर्थ्यप्र-
सङ्गः । अतस्तदाकारविषयीकरणासंभवात्त्रिकल्पार्थाभावतो
दृश्य-विकल्प्यावर्थावकीकृत्य प्रवर्तत इत्युक्तमभिधानम् । ततो
न बलवान् विकल्प इति कथं तेनाऽविकल्पनिरस्कार इति
अविकल्पकनिश्चयस्तदव भवेत् नचैवम्—अतो नाऽवि-
कल्पस्य विकल्पेन एकत्वाऽध्यवसायः । किञ्च—विक-
ल्पेऽविकल्पकस्यैकत्वेनाध्यागोप इति कुतो निश्चीयते ?
अल्पेऽस्वल्पप्रार्हिणो स्पष्टस्वल्पप्रार्हिणोऽस्वल्पस्य प्रतीति-
स्तदध्यागोपावगतिरिति चेत्, ननु यदि नाम तत्र तत्प्रती-
तिः अविकल्पारोपस्तु कुतः? स्पष्टत्वादेस्तद्धर्मस्य, तत्र दर्श-
नादिति चेत् ; तद्धर्मः स्पष्टत्वादिगित्येतदेव कुतः? तत्र दर्श-
नादिति चेत् ; अत एव विकल्पधर्मोऽप्यस्तु अन्यथा विक-
ल्पस्यापि मा भूत् । न च विकल्पव्यतिरेकेणाविकल्पमपरम-
नुभूयते यस्य स्पष्टत्वादिधर्मः पारिकल्पेत एवमपि तत्र त-
त्पारिकल्पेन ततोऽप्यपरमनुभूयमानं विशदत्वादिधर्मोधारं
पारिकल्पनीयमिति अनवस्थाप्रसङ्गः । अथ किञ्चित् ज्ञानं स-
विकल्पकमपरं निर्विकल्पकं राश्यन्तराभावात्त्रिकल्पस्य चाऽ-
र्थसामर्थ्योद्भूतत्वासंभवात् विशदत्वादिधर्मयोगः, अविक-
ल्पस्यापि तद्योगाभावे विशदत्वादिधर्मं न क्वचिदापि भवेदि-
त्यविकल्पस्यैव तदभ्युपगन्तव्यम् । भवेदतद्यर्थसामर्थ्य-
प्रभवत्येव वैशद्योद्व्याप्तिः स्यात्तदभावे तत्र भवेत् । न चै-
वम्—अर्थसामर्थ्योद्भूतेऽपि दृग्स्थितपादपादिकान् वैशद्योद-
रभावाद् योगिप्रत्यक्षं चार्थप्रभवत्वाभावेऽपि च भावात् । न
च तदप्यर्थसामर्थ्योद्भूतं तन्मानसमयस्य चिराऽतीतत्वाद्-
नुपपन्नस्य चार्थस्य तदग्रहणानुपपत्तेः । तथाहि—प्रागसर्वज्ञः
सम् सुगतो विवक्षितक्षणे सर्वज्ञतामासाद्येस्तन्मानसमय-
भावितानां भावानाम्-तज्ज्ञानं प्रति अजनकत्वात्तेषां-प्राहकां
न स्यात्, एवमुत्तरोत्तरतद्विज्ञानक्षणा अपि स्वसमयार्थप्रा-
हका न भवेयुः । चिरतरविनष्टस्य च भावकलापस्यासत्त्वेन
तदकारणत्वात् तं प्रति प्राहकता भवेत् । अनुत्पन्नस्य च
पदार्थसमूहस्य कारणत्वाऽसंभवात्, तं प्रति प्राहकता तस्य
दुरात्सारित्वेव । अथ चिरातीतं भावि च तत्कारणमभ्युप-
गम्यत इति नायं दोषः; नन्वत्राऽप्यऽभ्युपगमं येन स्वभावेन
तत्तदनन्तरभावि कार्यमुत्पादयति तेनैव यदि सुगतज्ञानमि-
दानीं तनकालभावि जनयति तदेकस्वभावत्वाक्षित्यादिवत् कार-
यक्रमायोगात् पूर्वमेतदप्युत्पद्यत । अथ समनन्तरप्रत्ययस्य
सुगतज्ञानहेतारिदानीमेव भावात् पूर्वमुत्पत्तिः, असदेतत्,
यत आलम्बनकारणं चिरातीतसमयभावि तदैव तत्कार्यमु-
त्पादयितुं प्रभवति समनन्तरप्रत्ययस्त्वदानीमिति विरुद्धकार-
णसामर्थ्यानुविधायिनः कार्यस्योत्पत्तिरेव न भवेत् । अ-
थान्येन स्वभावेन तर्हि सांशं तत्प्रसज्यत इति तद्व्याहृतोऽ-
पि ज्ञानस्य सांशैक्यस्तुप्राहकत्वेन सविकल्पकताप्रसङ्गः ।
एवं भाविकारणेऽपि वक्तव्यम् । तत्र योगिप्रत्यक्षमर्थसाम-
र्थ्यप्रभवमभ्युपगन्तव्यम्, अन्यथा पूर्वोक्तदोषप्रसङ्गः । तत्र
तदप्रभवमपि यथा विशदम्—अन्यथा प्रत्यक्षत्वानुपपत्तेः-
तथा विकल्पज्ञानमर्थसामर्थ्याप्रभवमपि यदि विशदं भवेत्
तदा को विरोधः?, विकल्पस्य वैशद्यमव विरोधः । तदुक्तम्

“ न विकल्पानुबुद्धस्य स्पष्टार्थप्रतिभासिता ।

स्वप्नेऽपि स्मर्यते स्मार्थं, न च तत्ताविरोधकत् ॥ १ ॥ ”

इति चेत्; ननु स्वप्नावस्थायां पुरोवर्त्तिहस्त्याद्यवभासमेकं
ज्ञानमनुभूयते, अपरं तु स्मरणज्ञानम् । तत्र पूर्वोक्ततयो-
पजायमानस्य-याद् वैशद्यवैकल्यं नैतायता सर्वाविकल्पस्य
पुरोवर्त्तिस्तम्भाद्युक्तवता वैशद्याभावस्तत्र तस्य स्वसंवेदना-
ध्यक्षतः प्रतीतेः । न चाविकल्पकं तदिति वक्तव्यं स्थिरस्थूर-
पुरोव्यवस्थितहस्त्याद्यवभासिनः स्वप्नदशाज्ञानस्याविकल्प-
कत्वं अनुमानस्यापि सांशस्यध्यवसायिनो निर्विकल्पक-
त्वप्रसङ्गः विकल्पवार्त्ताविरतिरेव स्यात् । अत एव—प्रथमं
निर्विकल्पकं निरंशवस्तुप्राहकं तदर्थसामर्थ्योद्भूतत्वात् तदु-
त्तरकालभावि तु निर्विकल्पज्ञानप्रभवमर्थनिरपेक्षं सांश-
स्यध्यवसायि सविकल्पकमशयिदम्, लघुवृत्तस्तु निर्भिक-
ल्पकज्ञानवैशद्याध्यागोपात्, तत्राध्यक्षत्वाभिमानां लोक-
स्य इति, एतदपि निरस्ते द्रष्टव्यम् । विकल्प एव पूर्वो-
क्तन्यायिन वैशद्योपपत्तेः, निर्विकल्पकस्य च निरंशक्षणिक-
परमाणुमात्रावसायिनः कदाचिदप्यनुपलब्धेस्तत्र वैशद्यक-
ल्पनाया दूरापास्तत्वात् । अथ संहृतसकलविकल्पावऽस्था-
यां पुरोवर्त्तिवस्तुनिर्भासि विशदप्रक्षप्रभवं ज्ञानमविकल्प-
कं संवेद्यत एव तथा चाध्यक्षसिद्ध एव ज्ञानानां कल्पनावि-
रह इति नात्र प्रमाणान्तरगन्धेषणमुपयोगि । तदुक्तम्—प्रत्यक्षं
कल्पनापादे, प्रत्यक्षैव सिध्यति ॥ इत्यादि । तथा पुनर-
प्युक्तम्—

“ संहृत्य सर्वतश्चिन्तां, स्तिमितेनान्तरात्मना ।

स्थिताऽपि चक्षुषा रूपं, वीक्षन् साऽक्षजा मतिः ॥ १ ॥ ”

न ह्यस्यामवस्थायां नामादिसंयोजितार्थोक्तो विकल्पस्वरू-
पोऽनुभूयते । न च विकल्पानां स्वसंविदितरूपतयाऽननु-
भूयमानानामपि संभव इति विकल्पविकला साऽवस्था
सिद्धा, असदेतत् ; यतस्तस्यामवस्थायां स्थिरस्थूरस्वभा-
वशब्दसंसर्गयोग्यपुरोव्यवस्थितगयादिप्रतिभासस्याऽनुभूतेः
सविकल्पकज्ञानानुभव एव । न हि शब्दसंसर्गप्रतिभास एव
सविकल्पकत्वं तद्योग्यावभासस्यापि कल्पनात्वाभ्युपग-
मात्, अन्यथा व्युत्पन्नसंकेतस्य ज्ञानं शब्दसंसर्गाविरहात्
कल्पनावश स्यात् । न च पूर्वकालदृष्टव्यस्य वर्तमानसमयभा-
विनि संयोजनाच्छब्दांशत्वाभावेऽप्यसदर्थप्राहितया विशद-
प्रतिभासत्वात् तत् सविकल्पकम्, पूर्वकालदृष्टव्यस्य पूर्व-
दर्शनाप्रतीतावपि व्यापकाप्रतीतौ व्याप्यस्येव प्रतीतिरसत्त्वा-
ऽसिद्धेः तन्सम्बन्धित्यप्राहिणोऽसदर्थसिद्धेवैशद्याभावस्य
तत्रानुपपत्तेः । शब्दसंसर्गयोग्यप्रतिभासस्य विशदतया विक-
ल्परूपस्याप्यध्यक्षनोपपत्तेः शब्दयोजनामन्तरणापि स्थिरस्थू-
रार्थप्रतिभासं निर्णयात्मकं ज्ञानमध्यक्षमभ्युपगन्तव्यम्, अन्य-
था तस्य प्रामाण्यमेवानुपपन्नं भवेत् । तथाहि—यत्रैवांशं नीला-
ऽऽदी विधिप्रतिषेधाविकल्पज्ञं पाश्चात्यं तज्जनयति तत्रैव त-
स्य प्रामाण्यं तदाकारोत्पत्तिमात्रेण प्रामाण्यं क्षणिकत्वाद्वा-
पि तस्य प्रामाण्यप्रसङ्गः क्षणिकयानुमानवैकल्यमन्यथा भवेत्
विकल्पश्च शब्दसंयोजितार्थप्रहणम् तत्संयोजना च शब्द-
स्मरणमन्तरणासंभविनी तत्स्मरणं च प्राक्नसञ्चिद्युपल-

स्वार्थदर्शनमन्तरेणानुपपत्तिमत्, तद्दर्शनं चाध्यक्षतः क्वचि-
कत्वात्तद्विषय निश्चयजननमन्तरेणाऽसंभवि, निश्चयश्च श-
ब्दयोजनाप्यतिरेकेण नाभ्युपगम्यत इत्यध्यक्षस्य क्वचिद्व्य-
र्थप्रदर्शकत्वाभ्रंभवात् प्रामाण्यं न भवेत् । तस्माच्छब्दयो-
जनमन्तरेणाप्यर्थनिर्णयात्मकमध्यक्षमभ्युपगन्तव्यम् अ-
न्यथा विकल्पाऽध्यक्षेण लिङ्गस्याप्यनिर्णयान् । अनुमानात्
तन्निराये अनवस्थाप्रसङ्गे, अनुमानस्याप्यप्रवृत्तितः सकलप्र-
माणाविव्यवहारविलोपः स्यात् । अत एव—“ अर्थं विक-
ल्पयतो गोदर्शनात् न तदा गोशब्दसंयोजना तस्यास्तदाऽ-
नुभवात् युगपद्विकल्पद्वयानुत्पत्तेश्च । निर्विकल्पकग-
दर्शनसदभावस्तदा ” इति निरस्तम् गोशब्दसंयोजनामन्त-
रेणापि तद्दर्शनस्य निश्चयात्मकत्वात्, अन्यथाऽश्वविकल्प-
नाद् व्युत्थितस्य गणैः क्षणिकत्ववत् शब्दस्मरणसंभवतः
स्मृतिर्न भवेत् । अभ्युपगमनीयं चैतत् अन्यथा गोशब्दस्म-
रणस्यापि विकल्परूपत्वात्परतच्छब्दस्मरणमन्तरेण तद्यो-
जनारूपस्य तस्याऽसंभवात् तत्स्मरणमभ्युपगन्तव्यं तस्या-
ऽपि चापरतच्छब्दस्मरणमन्तरेण तथाभूतस्याऽनुपपत्तेरपर-
तच्छब्दस्मरणमित्यनवस्थानान् न प्रथमशब्दस्मरणमिति न क-
चिद् विकल्पप्रसवो भवेत्, अथापरशब्दस्मरणमन्तरेणापि
शब्दस्मरणसंभवात्तदाऽनवस्था तर्हि प्रथमशब्दस्मरणं तद्यो-
जनं च व्यतिरेकेणाप्यश्वविकल्पनसमये गोदर्शनस्य नि-
र्णयाऽऽत्मनः संभवात् कथमस्या विकल्परूपतासिद्धिमु-
पगच्छेत् ? । यद्यपि—‘ निरंशवस्तुसामर्थ्याद्भूतत्वात् प्रथमाक्ष-
सन्निपातजं निरंशवस्तुप्राहि निर्विकल्पकम् ’ इति तद्व्यसं-
गतम् ; निरंशस्य वस्तुनाऽभावेन तत्सामर्थ्याद्भूतत्वस्य नि-
र्विकल्पकत्वहेतोस्तत्राऽसिद्धेः । न च र्थाभ्रंशप्रभवं तन्निरं-
शप्राहि, निरंशरूपज्ञप्रभवस्याप्युत्तररूपज्ञस्य तद्प्राहि-
त्वाऽदर्शनात् । न च ज्ञानत्वे ‘सति’ इति विशेषणान्नयं शेषः
प्रत्यक्षप्रभवविकल्पस्य ज्ञानत्वेऽपि तद्भावानुपपत्तेः उपपत्तौ
वा हिंसाविरतिदानाच्चित्तस्वसंबन्धनाध्यक्षप्रभविर्णयं तद्-
ग्रहणोपपत्तेः निश्चयविषयीकृतस्य चानिश्चितरूपान्तराभा-
वान् स्वर्गप्रापणसामर्थ्यादपि तद्गतस्य निश्चयान्, तत्र
विप्रतिपत्तिर्न भवेत् अथानुभवस्यैवायं यथावस्थितवस्तु-
ग्रहणलक्षणः स्वभावविशेषो न विकल्पस्य तेनायमदोषस्तर्हि
यथा दानचित्तानुभवः स्वसंबन्धनाध्यक्षलक्षणः तद्गतं सद्द्र-
व्यंचेतनादिकं विषयीकरोति तथा स्वर्गप्रापणसामर्थ्यमपि
तत्स्वरूपाव्यतिरिक्तत्वाद्द्विषयीकुर्यात्तत्र च सद्द्रव्यंचेतन-
त्वात्तद्विषय तत्राऽपि विधादो न भवेत् । न चासौ नास्तीति श-
क्यं वक्तुं चार्थाकांक्षस्तत्र विप्रतिपत्तिदर्शनात् । तथाहि—“या
वञ्जीवित्तुर्ल जीव” इत्याद्यभिधानाच्च स्वर्गः नापि तत्प्रामिहेतुः
कश्चिद् भाव इति चार्थाकाः । नैव दानादित्तत्वात् स्वर्गः
यदि ततो भवेत् तदनन्तरमेवासौ भवेत् अन्यथा मृतात्
शिखिनः केकावितं भवेत्तस्मात्ततो धर्मस्तस्माच्च स्वर्ग इति
नैयायिकादयः । “इष्टाऽनिष्टाऽर्थसाधनयोग्यतालक्षणौ धर्मा-
ऽधर्माभौ” इति मीमांसकाः । उक्तं च—‘ शाबरे—“ य एव
श्रेयस्करः स एव धर्मशब्दोच्यते, ” (मीमांसा २-१-२
शाब० पृ० ४) ज्ञानं द्रव्यादीनामिष्टार्थसाधनयोग्यता धर्म
इति त्रिसपादितं शबरस्वामिना । भट्टाऽप्येतदेवाह—

“ भेदो हि पुत्रप्रीतिः, सा द्रव्यशुण्णकर्मभिः ।

चादनालक्षणैः साध्या, तस्मादप्येव धर्मता ॥ १ ॥

एषामिन्द्रियकत्वेऽपि, न तादृश्येण धर्मता ॥

अथःसाधनता ह्येषां, नित्यं वेदान्तप्रतीयत ।

तादृश्येण च धर्मत्वं, तस्माच्चन्द्रियगोचरः । ”

(श्लो० वा० सू० २ श्लो० १६१-१३-१४) इति ।

एवमेवकथा विवाद्दर्शनाच्च विवादाभावः । स च स्वर्ग-
प्रापणसामर्थ्यस्य दानचित्तादभेदे वस्तुस्वरूपप्राप्तिषा च-
स्वसंबन्धनाध्यक्षेणाऽनुभवं सद्द्रव्यंचेतनत्वात्तद्विषय न युक्तः ।
अथ तच्चित्तसाधुभिर्न तत्प्रापणसामर्थ्यं तद्द्रव्यं गृहीतम-
व, किं तु—स्वसंबन्धनस्य “ सर्वचित्तचेतानामात्मसंबन्धनं
‘ प्रत्यक्षमविकल्पकम् ’ ” इति यचनात् अविकल्पाध्यक्ष-
त्वमिति तद्गृहीतस्यागृहीतकल्पत्वाच्चित्तादसंभवः तत्र आह
च कीर्त्तिः—‘ पश्यन्नापि न पश्यति ’ इत्युच्यते । असंवे-
दत्तः ; यतो यदि तत्सामर्थ्यं निर्विकल्पकाध्यक्षविषयत्वाद्
गृहीतमप्यगृहीतकल्पं तर्हि तच्चित्तमाप तत एव तथा भव-
दविशेषात् तथा च—‘ यद्दानादित्तं तद्द्रव्यजनसेव्यतात्रि-
बन्धने यथा त्यागिनरपतिचित्तं, दानादित्तं च विवक्षित-
म् ’ इत्याद्यनुमानमगमकम्—आश्रयात्सत्त्वादिदंभात्—प्र-
सज्येत । अथात्र विकल्पोत्पत्तिर्न दोषः, असंवेदत्तं, यतो य-
द्यदंतुकां विकल्प-चित्तवत् तत्सामर्थ्येऽपि भवेत् । अथ न,
तत्र चित्तेऽपि मा भूत् अविशेषात् । अनुभवाच्चिकल्पोत्पत्ति-
र्नानिमित्तेति चेदुभयत्र स्यात् न वा क्वचिदप्यनुभवस्या-
ऽप्यविशेषात् न च चेतोविकल्पप्रभव एषानुभवः समर्थः
न तत्सामर्थ्यविकल्पोत्पत्ताविति वक्तव्यं यतो येन स्वभावेन
तच्चित्तंचेतनादिकं स्वसंबन्धनाध्यक्षमनुभवति, तेनैव चेतु त-
त्सामर्थ्यं तद्द्रव्यंभयत्रापि विकल्पस्ततः प्रादुर्भवेत् । अथ रू-
पांतरंण तद्द्रव्यंभयरूपतैकस्यानुभवस्यत्याविकल्पकैकान्त्वा-
दव्याघातः, न चैकैव स्वभावोभयानुभवोऽपि तत्सामर्थ्यं
न विकल्पमुत्पाद्यत्यनुभवः अशक्नोत्यत्र तदुत्पाद्यति
विपर्ययादिति वक्तव्यम्, एकस्य शक्तरूपद्वयायां गत् । न
चैकत्र शक्तिरान्यत्राशक्तिस्तस्येतीश्वरस्यापि क्रमभायिका-
र्यविधायनः एकत्र शक्तिरेवापरत्राशक्तिरिति, स्वभावभेदो न
भवेदिति न नित्यकारणप्रतिक्षेपो भवेत् । अथ मानुभवमा-
त्राच्चिकल्पप्रभवः अन्यथा निर्णयात्मकानुभववादिनोऽपि वि-
स्तीर्णप्रघट्टकादौ वर्षपदवाक्यादेः सकलस्य निर्णयात्म-
नाऽध्यक्षेणानुभवत् स्मरणविकल्पानुदयो न भवेत् । अथात्र
दर्शनपाटवाभ्यासप्रकरणाद्यप्येता मह्यन्त्रापि सानुदयंति ।
एतदप्यसद् ; यतो दर्शनस्य पाटवं संचेतनाऽऽदौ, तद्-

१ अत्र धर्मकीर्तिकृते न्यायविन्दौ—“ सर्वचित्तचेतानामात्मसंबन्धनम् ”

इत्येतावदेव सूत्रं दृश्यते—प० १ सू० १० पृ० १३ । ततः—“ प्रत्यक्षम-
विकल्पकम् ” इत्येतेस्तत्पुत्रटीकानुसारी सद्द्रव्यतो बोद्धव्यः । सा च टिकेयम्
वर्त्तते—“ तच्च ज्ञानरूपं वेदनमात्मनः साक्षात्कारं निर्विकल्पकमभ्रान्तं न
तस्मात् प्रत्यक्षम् ”—पृ० ११ पं० १४ । तद्टीकाटिप्ययपि यथा—“ तत्
प्रत्यक्षं स्वसंबन्धनरूपं निर्विकल्पकं तत्र शब्दादियोजनाभावात् । कृतः । शब्द-
संकेताभावात् । अभ्रान्तं च तद्विज्ञानं स्वरूपेऽविषयसत्त्वात् वाचकाभावात्वे-
ति ”—पृ० १३ पं० ५-६ “ सर्वचित्तचेतानामात्मसंबन्धनं प्रत्यक्षं निर्वि-
कल्पकमिति ”—सिद्धिवि० टी० लि० पृ० ५१ पं० २७ ।

प्रहणयोग्यता तन्सामर्थ्यं । अपाटवं तद्प्रहणयोग्यता तच्छ
दर्शनस्य दृश्यस्य च सांशतायामुपपत्तिर्मादिति कथं न सवि-
कल्पकता ? विकल्पजननाऽजनने तत्पटवाऽपाटवं अपि ना-
भ्युपगमनीयं सांशतापत्तिर्नापादिव । अथाभ्यासादिसहायं
दर्शनं विकल्पमुत्पादयति; नन्ययमपि यदेष सञ्चतनादौ द-
र्शने तदेष चत्, अन्यत्रोभयत्र विकल्पोत्पत्तिर्भवेत्, अन्य-
था ' नित्यस्यापि सहकारिसन्निवमेकदैकत्र यदपि तस्याऽ-
न्यत्रान्यदा सद्भावेऽपि न तत्कार्यकरणं तदा तत्र' इति त-
स्य यद् दृश्यं तदसंगतं भवेत् । किं च—यदपरमपेक्ष्य कार-
यजनकं क्वचिद् दृष्टं नत् तत्सहकृतं कार्यं निर्वर्तयतीति युक्तं
मृदादिवत् कुम्भकाराद्युपकृतम् । तत्राभ्यासादिसहायम-
विकल्पकं कदाचिद्विकल्पमुपजनयद् दृष्टमिति कथं तस्य
सहकारिसन्निवस्य विकल्पजनकताभ्युपगमः ? अथ सञ्च-
तनादिविकल्पमविकल्पकमुत्पादयत् दृष्टमिति तदभ्युपगमः;
स्यादित् यदि क्रमभाविहेतुफलभूतमविकल्पसविकल्पकं
ज्ञानद्वयमवसीयत न च तदवसीयत सांशयिकविकल्पस्व-
भायस्य सामान्यविशेषात्मकवस्तुप्राहिणः प्रथममयोपजाय-
मानस्यैकस्यैव निश्चयान् । तथाऽप्यप्रतीयमानस्य पूर्वकाल-
भावितोऽपरस्याविकल्पस्याभ्युपगमं तत्राप्यपरस्य तथा-
भूतस्याभ्युपगम इत्यनवस्थाप्रसङ्गः ।

यदप्यविकल्पकस्याभ्यासादिसहायविकल्पजनने प्रघट्ट-
कास्मरणं दृष्टान्तत्वेनापन्यस्तं, तदप्ययुक्तम् : यतो घण्टादीनां
तद्वहानानां च व्यक्रिभेदात् दृढसंस्काराण्येव निश्चयात्म-
कान्यापि ज्ञानानि स्मृतिजनकानि नाऽपराणीति प्रातिनियत-
विषयस्मृतिसंभवाच्च सकलप्रघट्टकास्मरणदोषः । अनिश्च-
यात्मकं तु ज्ञानं क्षणिकत्वादाविष न क्वचिद्विकल्पहेतुर्भवेत् ।
इत्युक्तं प्राक् ; न च भवत्पक्षे सञ्चतनाऽऽदिसंग्रहापणश-
क्त्यादीनां परस्परं तदनुभवानां च भेदः येनदमुत्तरं समानं
भवेत् । तथाहि—सञ्चतनादितन्सामर्थ्ययोरभेदं तदनुभवा-
देकरूपादुभयत्र संस्कारः स्मरणं वा भवेत् न वा क्वचिदिति
अन्यथा अनुभवस्य सांशतापत्तिरिति सविकल्पकत्वं भवेत् ।
तस्मादान्वित्तादौ सञ्चतनत्वादिकमनुभूयते न स्वर्गप्राप-
णसामर्थ्यामित्यभ्युपगमन्तव्यम् । अथ तच्चतसां मूर्धिकाऽलक-
विषयविकारवदनन्तरं फलस्थानुपलम्भात्, अतत्फलसाध-
र्यादिसामर्थ्यसमारोपाद्वा, तदनुभवेऽपि न विकल्पः । तदुक्तम्—

“एकस्यार्थस्वभावस्य, प्रत्यक्षस्य सतः स्वयम् ।

कोऽन्यो न दृष्टो भागः स्या—द्यः प्रमाणैः परीक्ष्यते ॥ १ ॥

नो चेद् भ्रान्तिनिमित्तेन, संयोज्येत गुणान्तरम् ।

शुक्लं वा रजनाकारं, रूपसाधर्म्यदर्शनात् ॥ २ ॥” इति ।

अत्र च तात्पर्यार्थः—यद् यतोऽभिज्ञं तस्मिन्नुभूयमाने
तदनुभूयते यथा तस्यैव स्वरूपम् अभिज्ञं च । सञ्चतनादः
चतसः स्वर्गप्रापणसामर्थ्यं तस्य ततो भेदं सम्बन्धासिद्धेः
सामर्थ्यादिव तत्प्राप्तश्चेतस्स्तत् प्राप्तिं प्रत्यकारकत्वं च भ-
वेत् निरशंस्य च वस्तुनाऽध्यक्षानुभवे अननुभूतापरांशा-
भावाम्न तत्र प्रमाणान्तरप्रवृत्तिः प्रयोजनवर्ता । अयं च नि-
श्चयात्मकाध्यक्षवादिनां दोषः, निश्चितं विपरीतसमारो-
पाभावात्, निश्चयानुपमनसार्थाध्यक्षकभावात् । अधिक-
कल्पदर्शानुभूते तु वस्तुम्यानिश्चयात् भ्रान्तिनिमित्तगुणा-

न्तराऽऽरोपसंभवात्तद्वधवच्छेदार्थं प्रमाणान्तरप्रवृत्तिः सप्र-
योजनैवेति । एतदप्ययुक्तम्,—यतस्तत्सामर्थ्यस्य यत्फलं स-
ञ्चेतसां तदेष, उताऽन्यदिति ? प्रथमपक्षे उभयत्र निश्चया-
भावः फलादर्शनस्याविशेषात् । द्वितीयपक्षे घटं पटवत्
तद्भेदः । यदप्यसामर्थ्यसमारोपात्तद्वधवच्छेदानुत्पत्तिरिति
तत्रापि तत्सामर्थ्यानुभवो यद्यनिश्चितोऽप्यस्ति सर्वं सर्व-
त्राऽनिश्चितमपि भवेत् इति सांख्यमताऽप्रतिज्ञापः । न च
तन्सामर्थ्यं तच्चेतसोऽभिज्ञमिति तदनुभवे तस्याप्यनुभव-
श्चन्द्रप्रहणेऽपि तदेकत्वाप्रहणतः तैमिरिकदर्शनेन व्यभिचा-
रात्, तस्यापि प्रहणमिति चत्, न; भ्रान्तरभावप्रसङ्गतः
“कल्पनापोढमभ्रान्तं प्रत्यक्षम्” (न्यायबिं०१-४) इत्यभ्र-
भ्रान्तप्रहणाऽऽनर्थक्यप्रसङ्गेऽप्यवच्छेदाभावात् । चन्द्रप्रहण-
मपि तत्र नास्तीति चत्, न; एकत्वाप्रतिपत्तावपि तत्प्र-
तिभासदर्शनात् । एकस्य द्वित्वविशिष्टतया तस्य प्रहणान्म-
रीशिकाजलज्ञानवत् भ्रान्तं तदिति चत्, न; द्वित्वं यथा वि-
संवादाभिप्रायात्तद्व्रान्तं तथा चन्द्रमसि संवादाभिप्रायात्कि-
मिति तत्रा(भ्रान्तं) भ्रान्तं प्रमाणतरव्यवस्थाया व्यग्रहार्थानुगन्धतः
समाश्रयणात् ' प्रमाणं व्यवहारेण, शास्त्रं मोहनिवर्तनम् ।'
इति भवतैवाभिहितत्वात् । नचैकत्र ज्ञानं भ्रान्तेतररूपद्वयम-
युक्तं व्यवहारिणा तथाऽऽभयणाद् अन्यधिकचन्द्रदर्शनस्यापि
' चन्द्ररूपं प्रमाणता क्षणिकत्वे अप्रमाणतर' इति रूपद्वयं
न स्यात् क्षणक्षयंऽपि तत्प्रमाणं प्रमाणान्तरा प्रवृत्ति-
र्भवेत् । चन्द्रमस्यप्यप्रमाणत्वे न किञ्चित् क्षणित्प्रमाण-
भवेदिति सर्वप्रमाणव्यवहारलोपो भवेत् यस्य तु मतं
दृश्य-प्राप्ययोरेकत्वे अविसेवादाभिमानिनः प्रत्यक्षं प्रमा-
णम्, इतरस्य तयार्थिकेकं सत्यनुभूतंऽपि न प्रमाणं तस्य
चन्द्रदर्शनं चन्द्रप्राप्यभिमानिनः किमिति चन्द्रमात्रं तत्र
प्रमाणम् ? विवेकानध्यवसायिनस्तु यदि तदनुभूतंऽप्येकत्वं
प्रमाणं तर्हि यद्यथाऽवभासते तत्तथैव परमार्थसद्व्यवहारा-
वतारि, यथा नीलं नीलतयाऽवभासमानं तथैव सद्व्यव-
हारावतारि अवभासन्ते च क्षणिकतया सर्वे भावा इत्यनु-
मानमसंगतं हेतोरभिज्ञताप्राप्तेः । अथ तं प्रत्यतदनुमानमेव
नापादीयते तर्हि कं प्रत्यतदुपादेयम् ? यस्तयोर्विवेकं मन्यते
तं प्रतीति चत्, न ; तं प्रत्यनुमानानर्थक्यात् तदन्तरेणापि
तदर्थनिष्पत्तेः । यच्च तं प्रति भाविनि प्रवर्तकत्वादनुमानं प्र-
माणं युक्तम् तत् “ सर्वचित्तवैसानामात्मसंवेदनं प्रत्यक्षम् ”
इति वचनात्स्वरूपं भ्रान्तं बहिरर्थं “ भ्रान्तिरपि सम्बन्धतः
प्रमा ” इति वचनाद् भ्रान्तमित्येकमेव कथं द्विरूपम् ? किं
च—यदि तस्य न प्रत्यक्षं प्रमाणमस्ति कथमनुमानप्रादुर्भावः ?
अस्ति चत् तत्किं विषयमिति वाच्यम् ? साधनावभासि ज-
लादिसाधनविषयं प्राप्यावभासि प्राप्यार्थक्रियाविषयमिति
चत् ; ननु तदपि जलादिमात्रं प्रमाणं स्वविषयकार्यजननसाम-
र्थ्यादावप्रमाणम् अन्यथा विषादाभावात् शास्त्रप्रख्यानं तद-
र्थमनर्थकं भवेदिति तदप्यंशेनैव प्रमाणम् ।

यत्पुनरध्यधायि—‘दृश्यप्राप्ययोरेकत्वे विसेवात्कुडिं प्रति
प्रत्यक्षाऽऽभासम्’ इति तत्र दृश्यादिमात्रे तदाभासत्वे वस्तु-
दर्शनमुच्छिद्यते । अथात्र प्रमाण-तदाभासधर्मद्वयमेकत्राप्य-
भ्युपगम्यते प्रकृतंऽप्यभ्युपगम्यताम् । अथ तैमिरिकज्ञाने-
नाप्रतीयमानमेकत्वं तस्येति कथं? ननु निश्चिते शब्दे अवि-

श्रित्वा क्षणिकता तस्यैवपि कथम् ? अनुमानेन तत्रैव निश्च-
यात् तस्यैवैतदन्यत्रापि समानम् । तदेवं निरंशत्वं वस्तुनः
सम्बन्धप्रहणे तत्सामर्थ्यस्यापि प्रहणप्रसङ्गविवादाभावात्सत्रै-
व भवेत् । न चैवमिति सांशं वस्तु तथाभूतवस्तुप्राहकं प्र-
माणमपि सांशं सत्सधिकल्पकम् अपि च-यदि निरंशवस्तु
सामर्थ्योद्भूतत्वात्कल्पनापादमध्यस्थं स्वसंबन्धेन तथाभूतवस्तु
प्रभवात्त्वाभावात् संबन्धनप्राप्तिर्निर्विकल्पकं च न भवेत्, अथ
तादात्म्यं तत्र तन्निमित्तं, न; संबन्धनादिरिव स्वर्गप्रापण-
सामर्थ्यादेरपि प्रहणप्रसङ्गस्तद्विशेषात् । अथ न तादात्म्या-
द् प्रहणमेवाभिनस्य, किं तु-तादात्म्यादेव, असदेतत् ; ता-
दात्म्यादेव स्वरूपस्य प्रह इत्यत्र प्रमाणाऽभावात् । अविक-
ल्पकं दर्शने प्रमाणमिति चेत्, न; सुसुप्ताऽवस्थायां तत्प्रसङ्गात्
तत्रापि चैतन्यसङ्गात् । अन्यथा प्रबोधवस्थाविज्ञानमनु-
पादानम् अचेतनोपादाने वा भवेत् । न च तदनु रूपप्रबोधदेश-
नाज्जाप्रद्विज्ञानोपादानं तद्विप्रकृष्टदेशकालस्यापि कारणत्वे
तैमिरिकज्ञानस्यापि विप्रकृष्टदेशकालकारणप्रभवत्वसंभवात्
निरालम्बनता न भवेत् । अतोऽव्यवहितं कारणमभ्युपगन्त-
व्यम् । न च सुसुप्तावस्थायां विकल्पानुत्पत्तेर्न तत्प्रसङ्गो विक-
ल्पवशात् तादात्म्ये सत्यपि तद्व्यवस्थायां बाह्यार्थेऽपि नत
एव तद्व्यवस्थोपपत्तेर्विकल्प एव प्रमाणं भवेत् ।

किञ्च-यद्यर्थप्रभवात् ज्ञानमर्थसंप्राहकं तर्हीन्द्रियादेरपि
तन एव प्राहकं भवेत् तद्विनिर्गन्तव्यार्थप्राहकत्वं च त-
स्याभ्युपगमे । तथाहि-“ प्रमाणतोऽर्थप्रतिपत्तौ प्रवृत्तिसा-
मर्थ्यादर्शवत् प्रमाणम् ” (वात्स्या० भा० पृ० १ पं० १) इत्यत्र
भाष्ये प्रमातृप्रमेयाभ्यामर्थान्तरमर्थसहकार्यर्थवत् प्रमाणं नै-
र्यायिकैर्व्याख्यातम् । तेन न तत्प्रभवत्वं तन्निमित्तम् । तदभ्यु-
पगमे वा शब्दज्ञानं शब्दवत् तत्समवायिकारणकर्णशष्कुल्य-
वच्छिन्नभेदशाक्यश्रोत्रेन्द्रिय-तत्समवाययोरपि प्रतिभासः
स्यादित्याकाशसमवायविषयानुमानोपन्यासां वैयर्थ्यमनु-
भवेत्, अथ्यसिद्धेऽनुमानोपन्यासप्रयासस्य वैफल्यत् । न
च समवायविषयाध्यक्षस्याऽधिकल्पत्वेन तद्गृहीतस्याऽगृ-
हीतरूपत्वात्साऽयं दोषः, शब्दोऽप्यस्य समानत्वात् यतो नैक-
मेकत्र निर्णयात्मकमपरत्रान्यथेत्यकान्तवादिनां वक्तुं युक्तम् ।
एवं रूपत-त्सामान्य-समवायेष्वपि वाच्यम् । अथ न कार-
णमित्येवार्थप्रहः, किंतु-योग्यतातः, नन्वेवं किंनिमित्तमर्थस्य
ज्ञानं प्रति कारणता परिकल्प्यते ? अथ न तद्प्रहणान्यथाऽ-
नुपपत्तस्तत्प्रति तत्कारणतापरिकल्पने किंत्वन्वयव्यतिरेका-
भ्याम्-‘अर्थे सति तद्वभासं ज्ञानमुपलब्धं तदभावे च न’ इत्य-
न्वयव्यतिरेकनिबन्धनोऽन्यत्रापि हेतुफलभाव इति, असद-
तत्, योगिज्ञानस्य सकलातीतानागतपदार्थसाक्षात्कारिणोऽ-
तीतानागततत्पदार्थाभावेऽपि भावाभ्युपगमात् । न च सर्वेऽ-
प्यतीताऽनागता भावास्तदा सन्ति सर्वभाषानां नित्यताप्रस-
ङ्गः । न च तद्विषयं तज्ज्ञानं न भवति ‘सदसद्वर्गः कस्य-
चिदेकज्ञानायलम्बनः अनेकत्वात्पञ्चाङ्गलिवत्’ इत्यनुमान-
विरोधात् । एतेन “ यस्य ज्ञानं प्रतिभासस्तस्य तत्र तत्कार-
णत्वं निमित्तमभिधीयते, नत्वप्रतिभासमानस्य समवायाद-
स्तन्निमित्तः प्रतिभासो भवतु इत्यासञ्जयितुं युक्तम् ” इत्यभ्यय-
नादिमतं निरस्तं योगिज्ञानेऽकारणस्यापि प्रतिभासप्रतिपा-
दनात् । ‘ तैजसं चक्षुः रूपादीनां मध्ये रूपस्यैव प्रकाशक-

त्वात् प्रदीपवत् ’ तथा ‘ प्राप्तार्थप्रकाशकं चक्षुः तैजसत्वात्
प्रदीपवत् ’ इति, एतदप्यत एव निरस्तम् रूपप्रकाशकत्वं हि
रूपज्ञानजनकत्वं तच्च प्रदीपस्याऽसिद्धं तस्य रूपैकज्ञानसंस-
र्गित्वात् । प्रयोगश्चात्र-प्रदीपस्ताद्विज्ञानकारणं न भवति
विषयत्वात् यो हि यद्विषयो नासौ तत्कारणं यथा त्रिका-
लांशवभाषविषययोगिज्ञानस्यातीतादिकाऽर्थः, तथा च प्र-
दीपो विषयो यथोक्तैरूपज्ञानस्य तस्मात् कारणमिति । तैज-
सत्वाऽसिद्धौ च चक्षुषः प्राप्तार्थप्रकाशकत्वं दूरात्सारितमेव ।
अत एव-“ नाऽननुकृतान्वयव्यतिरेकं कारणं नाऽकारणं
विषयः ” इति सौगतमतमप्यपास्तम् । तथाहि-किं कारणम्
विषय एव, उत कारणमेव विषयः ? प्रथमपक्षे रूपादिसं-
विदां चक्षुराद्यपि विषयो भवेत्, तथा च-‘ यस्मिन् सत्यपि
यत्र भवति तत्तदतिरिक्तहृत्त्वं यथा कुलालाऽभावं सत्य-
प्यपरकारकसमूहे अभवन् घटः कुलालापेक्षः, सत्यपि च
रूपादौ कदाचिन्न भवति ‘रूपाद्विज्ञानम्’ इत्यनुमानोप-
न्यासां व्यर्थः अथ्यज्ञत एव चक्षुराद्यभिगतः । द्वितीयपक्षेऽपि
‘ भविष्यति रोहिण्युदयः कृत्तिकोदयादतीतत्वापायामिव ’
इत्यस्यानुमानस्य भावी रोहिण्युदयोऽकारणत्वात् विषयो
न स्यात् न हि भावी रोहिण्युदयः कृत्तिकोदयस्य परंपरया-
ऽपि कारणम् । अथ भावी रोहिण्युदयः प्राग्भाविनः कृत्ति-
कोदयस्य कारणं प्रज्ञाकराभिप्रायण कार्यस्य प्राग्भाविन्या-
त् तर्हि-‘अभूद्भरण्युदयः कृत्तिकोदयात्’ इत्यनुमानमविषयं
भवेत् । अथ भरण्युदयोऽपि कृत्तिकोदयस्य कारणं तेनाय-
मदोषः; ननु येन स्वभावेन भरण्युदयात् कृत्तिकोदयस्तेनैव
यदि शकटोदयादपि तदा भरण्युदयादिव पश्चात्ततोऽपि
भवेत् यथा वा शकटोदयात्प्राक् तथैव भरण्युदयादपि प्राग्
भवेत् । अथान्यतरकार्ये कृत्तिकोदयस्तर्हीन्यतरस्यैव ततः
प्रतीतिर्भवेत्, न चैवमिति न युक्तम्-‘ कारणमेव विषयः ’
इति पक्षाध्ययणम् । अथ कारणं स्वाकाराधायकं विज्ञानं वि-
षय एवेति पक्षः अयमप्ययुक्तः; यतः किं कारणमेव तदाधा-
यकं तत्र, आहोस्वित् तत् तदाधायकमेवेति विकल्पद्वयान-
तिवृत्तिः । प्रथमविकल्पे केश(शा)न्तुकादिज्ञानं कुनः कारणान्
तदाकारमुपजायते? न तावदर्थान्तस्य तत्कारणत्वानभ्युपग-
मात्, अभ्युपगमे वा तस्याभ्रान्ततापक्षः । न समनन्तरप्र-
त्ययात्, तस्य तदाकारता (ताऽ) योगात् नेन्द्रियादेः,
अत एव हेतोः । तत्र कारणमेव तदाधायकमिति पक्षाभ्यु-
पगमः क्षमः । नापि तत्तदाधायकमेवेति पक्षाऽभ्युपगन्तुं यु-
क्तः, इन्द्रियस्यापि तदाधायकतापक्षेऽनज्ञानविषयताप्रस-
ङ्गः । अर्थस्य च सर्वाऽऽत्मना तत्र स्वाकाराधाने ज्ञानस्य ज-
डताप्रसङ्गः, उपरार्थदक्षवदेकदेशेन तदाधायकत्वं सांशता-
प्रसङ्गः, समनन्तरप्रत्ययस्य तत्र स्वाऽऽकाराधायकत्वात् ज-
डतापक्षिलक्षणां दोष इति चेत्, न; समनन्तरप्रत्ययार्थदक्ष-
योः द्वयोरपि स्वाकारार्पकत्वं तज्ज्ञानस्य चेतनाऽचतनरूप-
द्वयाऽऽपत्तः । प्राक्तनज्ञानक्षणस्यैव तत्र स्वाकाराधायकत्वं स-
र्वात्मना तदाधाने तस्य पूर्वरूपताप्रसङ्गिनि कारणरूपत्वे
स्यात् तथा च पूर्वपूर्वक्षणानामप्येवं प्रसङ्गेरेकक्षणावर्ती
सर्वः सन्तानो भवेदिति प्रमाणादिव्यवहारलापः ।
किञ्च-तदाकारं तन उत्पन्नं च यदि समनन्तरप्रत्यये न तत्प्र-
माणं तदुत्पत्तिसारूप्ययोर्व्यभिचारः इति नार्थेऽपि तत्प्रमाणं

भवेत् । तथा च—“अथैव घटयदेनां, नहि मुक्त्वाऽर्थरूपताम् । तस्मात्प्रमेयाधिगतेः, प्रमाणं मेयरूपता” ॥ १ ॥ इत्यसंगतमभिधानम् । सम्म० २ कारण २ गाथाव्या० ।

अत्र च द्रव्यार्थिकमतावलम्बी शब्दब्रह्मवाद्याह भर्तृहरिः—
“अनादिनिधनं ब्रह्म, शब्दतत्त्वं यदक्षरम् ।
विवर्ततेऽर्थभावेन, प्रक्रिया जगतो यतः ॥”

(वाक्यप० श्लो० १ प्रथमका०) इति । अत्र च आदिकृतादः, निधन विनाशः, तदभावाद् ‘अनादिनिधनम्’ ‘अक्षरम्’ इत्यकाराद्यक्षरस्य निमित्तवादानेन च विवर्ततेऽभिधानरूपतया निदर्शितः । ‘अर्थभावेन’ इत्यादिना त्वभिधेयो विवर्तः । ‘प्रक्रिया’ इति भेदानामेव संकीर्तनम् ‘ब्रह्म’ इति पूर्वापरादिद्विभागरहितम् अनुत्पन्नमविनाशि यच्छब्दमयं ब्रह्म तत्त्वत्त्वाय रूपादिभावग्रामपरिणाम इति श्लोकार्थः । एतच्च शब्दस्वभावात्मकं ब्रह्म प्रणवस्वरूपम्, स च सर्वेषां शब्दानां समस्तार्थानां च प्रकृतिः । अयं च सर्वप्रकाराणां वेदस्तदधिगमोपायः प्रतिच्छन्दकन्यायेन तस्यावस्थितत्वात्, तच्च परमं ब्रह्म अभ्युदयनिःश्रेयसफलधर्मोनुगृहीतान्तःकरणैरधगम्यते । अत्र च प्रयोगो—ये यदाकारानुस्यूतास्ते तन्मयाः, यथा घटशराबोदञ्जनादयो मृद्धीकारानुगता मृगमयत्वेन प्रसिद्धाः शब्दाऽऽकारानुस्यूताश्च सर्वे भावा इति स्वभावेहेतुः । प्रत्यक्षत एव सर्वभावाणां शब्दकारानुगताऽनुभूयते । तथाहि—अर्थेऽनुभूयमाने शब्दांल्लज्जानुगता एव सर्वे प्रत्यया विभाव्यन्ते । उक्तं च—

“न सोऽस्ति प्रत्ययो लोके, यः शब्दानुगमादृते ।
अनुविद्धामिव ज्ञानं, सर्वं शब्देन भासते ॥”
(वाक्यप० श्लो० १२४ प्रथमका०) इति ।

न च बाधपताऽननुबोधे बोधस्य प्रकाशरूपताऽपि भवेत् तस्यापरामर्शरूपत्वात् तदभावे तु तस्याभावात् बोधस्याप्यभावः, परामर्शाभावश्च प्रवृत्ता(स्या)दिव्यवहारोऽपि विशीर्येत इति । आह च—

“बाधपता चेद् व्युत्क्रामे-द्वबोधस्य शाश्वती ।
न प्रकाशः प्रकाशतः, सा हि प्रत्यवशिनी ॥”
(वाक्यप० श्लो० १२५ प्रथमका०) इति ।

ज्ञानाकारनिवन्धना च वस्तुनां प्रकृतिरिति मैत्र्यां शब्दाकारानुस्यूतत्वमसिद्धं, तत्सिद्धञ्च तन्मात्रभाविवास्तमयत्वस्य तन्मयत्वमपि सिद्धमेव । अत्र एव ‘अयं घटः’ इत्यभेदेन शब्दार्थसंबन्धो वैयाकरणैः—‘सोऽयमित्यभिसंबन्धात्प्रमेकीकृतम्’ इत्यादिनाऽभिजल्पस्वरूपं दर्शयद्भिः प्रतिपादितः ।

अत्र च पर्यायास्तिकमतेन प्रतिज्ञादिदोष उद्गाढ्यते—किमत्र जगतः शब्दपरिणामरूपत्वाच्छब्दमयत्वं साध्यते, उत शब्दास्तस्योत्पत्तेः शब्दमयत्वं यथा—‘अक्षमयाः प्राणाः’ इति हेतौ ‘मयद्’ विधानात् ? न तावदाद्यः पक्षः परिणामानुपपत्तेः । तथाहि—शब्दात्मकं ब्रह्म रूपाद्यात्मकतां प्रतिपद्यमानं स्वरूपपरित्यागेन वा प्रपद्येन, अपरित्यागेन वा ? यदि परित्यागेनेति पक्ष आभीयते तदा ‘अनादिनिधनम्’ इत्यनेन यद्विनाशित्वमभ्युपगतं तस्य हानिप्रसङ्गः पौरस्त्य-स्वभावध्वंसात् । अथाऽपरित्यागेनेति पक्षस्तदा रूपसंबन्धनसमयं बधिरस्य शब्दसंबन्धनप्रसङ्गस्तद्व्यतिरेकात् नीलादि

वत् । तथाहि—यद् यद्व्यतिरिक्तं तत्संबन्धेन संबध्यते, यथा तत्स्वरूपम्, रूपाद्यव्यतिरिक्तञ्च शब्दात्मैति स्वभावहेतुः । अल्पथा—भिन्नयोगेणमत्त्वस्तत्तदात्मकमेव न स्यादिति विपर्यये बाधकं प्रमाणम् । सम्म० १ कारण ६ गाथाव्या० ।

अथ यदाकारं यदुत्पन्नं यद्व्यवस्यति तत्र तत्प्रमाणं नन्वत्रापि यदाकारं यदुत्पन्नं चिदानुभवार्थाध्यवसायं जनयति, उत तत्त्वमेव, आहोस्त्विजनयत्येवेति कल्पनाप्रयम् । आद्यकल्पनायां कारणांतरनिषेधादिकल्पवासानाऽपि तत्कारणं न भवेत् एवं च निर्विकल्पकबोधाद् यथा सामान्याऽवभासी विकल्पस्तथाऽर्थादिव तथाभूताद् भविष्यतीति किमन्तरालवर्तिनिर्विकल्पदर्शनकल्पनया ?, नचाऽविकल्परूपताविशेषेऽपि दर्शनादिव विकल्पोत्पत्तिर्नाशस्तुस्थाभावादिस्तुत्तरं तस्य स्वरूपैवाऽसिद्धेः । किं च—यथा(थाऽ)विकल्पावर्थादविकल्पदर्शनप्रभवस्तथा दर्शनादपि तथाभूतात् तथाभूतस्यैवाविकल्पस्य प्रसव इति विकल्पवार्ताऽप्युपरतैव भवेत् । किं च—स्थिरस्थूराऽवभासि स्तम्भादिज्ञानं यदविकल्पकं कोऽपरो विकल्पो यस्तज्जन्या भवेत् ? अथ ‘स्तम्भः स्तम्भोऽयम्’ इत्यनुगताकारावभासि ज्ञानं विकल्पः सामान्यावभासित्वात् तद्व्याधिमप्यनेकावयवसाधारणस्थूलैकाकारस्तम्भावभासाविकल्पः किं न भवेत् सामान्यावभासस्याऽत्राऽपि तुल्यत्वात् ? अस्यापलापेऽपरस्याऽप्रतिभासनात् प्रतिभासाविकल्पे जगत्स्यात् । न च स्तम्भप्रतिभासात्प्राग् निरंशकणिकैकपरमाऽणुगोचरमविकल्पकं ज्ञानं पुरुषवत्प्रतिभाति तथाऽपि तत्कल्पनं पुरुषपरिकल्पनाऽपि भवेदिति न सौगतपक्षस्यैव सिद्धिः । किं च—निरंशकणिकानेकस्तम्भादिपरमावकाकाराद्यनेकं तद्विभक्तिं स्वाऽऽत्मनि तदा सविकल्पकमासज्येत अनेकानुविधानस्य विकल्पनान्तरीयकत्वात् । अथ भिन्नं प्रतिपरमाऽणु तद्व्यतिरेकं भवेदेवमविकल्पकम् किंतु—एकपरमाणुग्रहणव्यापारवशाऽपरपरमाणुग्रहणाय व्याप्रियत इति तेषां परलोकप्रस्यताप्रसङ्गः, तद्वेदानैश्च तस्यावेदनमिति तस्याप्यभावः । न चैकैकपरमाणुनियतभिन्नं वेदनमविकल्पकम् अन्यविविक्तैकपरमाणोरर्थाग दृशि अप्रतिभासनाद्विधाद्गाचरस्य तद्विज्ञानस्य विकल्पजनकत्वासिद्धेः । तत्र प्रथमपक्षो युक्तिसंगतः इतश्चायमसङ्गतो यतो येन स्वभावेनाविकल्पकं दर्शने स्वजातीयमुत्तरं जनयति तेनैव यदि विकल्पं तद्व्यविकल्पां विकल्पः प्रसज्येत विकल्पो वाऽविकल्पः अन्यथा कारणभेदः कार्यभेदविधायी न भवेत्, स्वभावान्तरेण जनने सांशतापसिरिति । अथ तत्त्वमेव जनयति तथा सति धारावाहिनिरविकल्पसंततिर्न भवेत् । अथ तत्त्वं जनयत्येवेति तृतीयपक्षाध्ययं तथा सति क्षणभङ्गादावपि निश्चय इति न ज्ञानसन्ततौ सत्त्वसमारोपः नच रागाद्यस्तस्त्रिवन्धना इति तद्व्यवच्छेदाधर्ममूर्तिप्रतिनैरर्थक्यमनुभवत् । किं च—यदि व्यवसायमशात् विविकल्पकस्य प्रामाण्यव्यवस्था तर्हि तदुत्पत्तिसाकार्याधर्मग्रहणमन्तरेणाध्यवसाय एव प्रमाणं भवेत् । अथ तथाभूतानुभवमन्तरेण विकल्प एव न भवेत्, असद्वेगत् ; तस्य तज्जन्यत्वाऽसिद्धेरुक्तविकल्पदोषानातिक्रमात् । किं च—यदि तदाकाराद् दर्शनाभिधेयप्रभवस्तदा स्वलक्षणगोचरो निर्णयः भवेत्, निर्णयवद्वा सामान्यविषयमविकल्पकमासज्येत अन्यथा स्मृतिसाकार्या-

दर्शनस्य सारूप्यसाधनमयुक्तं भवेत् । अथार्थलेशमात्रानु-
कारि स्मरणं तथापि स्वलक्षणविषयत्वं स्मरणस्य सर्वथा
तदनुकारित्वमधिकल्पकस्याप्यसिद्धम्, अन्यथा तस्य जड-
तापत्तिरिति प्रतिपादनात् । तथा च—‘विकल्पो वस्तुनिर्भा-
सा-द्विसंवादादुपपन्नः’ इत्ययुक्ततया व्यवस्थितम् । अथ न
लेशतोऽपि परमार्थस्तदनुकारी विकल्पः प्रतिपन्नप्रियायव-
शात् तदभिधानमिति न स्वलक्षणगोचरत्वं निर्विकल्पक-
स्यापि व्यवहार्यभिप्रायवशात्तदनुकारित्वं न परमार्थतः
“सर्वमालम्बने भ्रान्तम्” इत्यभिधानात् ।

ननु किमिति न परमार्थतोऽपि तदनुकारि तत्?, सामान्या-
वभासादिति चेत्, नन्वसावपि कुतः? अनाद्यसत्यविकल्प-
वासनातः, नन्वयं न दर्शनं विकल्पजनकमिति, “यत्रैव
जनयंतेनां, तत्रैवाऽस्य प्रमाणता” इत्यसंगतं वचो भवेत् ।
नच तद्वासनाप्रबोधविधायकत्वेन तदपि तद्वस्तुः इन्द्रियाथ-
सन्नधिधानस्यैव तत्प्रबोधहेतुत्वात् । नच वासनाप्रभवत्वेना-
द्यजस्य भ्रान्ततैवं भवेत् अर्थस्यापि कारणत्वेनानुमानवत्
प्रमाणत्वात् । नच निर्विषयत्वाद् व्यवसायस्याऽप्रामाण्यम्
अनुमानस्यापि तत्प्रसङ्गेः प्रत्यक्षप्रभवविकल्पवत् तस्याप्य-
वस्तुसामान्यगोचरत्वात् । न च तद्ग्राह्यविषयस्यावस्तुत्वेऽ-
प्यध्यवसायस्य स्वलक्षणत्वात् । दृश्यविकल्पा (ल्प्या) वर्था-
येकीकृत्य ततः प्रवृत्तेरनुमानस्य प्रामाण्यं, प्रकृतविकल्पेऽ-
प्यस्य समानत्वात् । अन्यथा—“पक्षधर्मेतानिभ्यः प्रत्यक्षतः
कचित्” इति कथं वचो युक्तं भवेत्?, न च गृहीतप्रहणाद्वि-
कल्पोऽप्रमाणं क्षणक्षयानुमानस्यापि तत्प्रसङ्गः, शब्दस्व-
रूपावभास्यध्यवसावगतक्षणक्षयविषयत्वात् । नचाध्यक्षेण
धर्मिस्वरूपप्राहिणा शब्दग्रहणेऽपि न क्षणक्षयग्रहणं वि-
रुद्धधर्माध्यासतस्तदभेदप्रसङ्गः । प्रज्ञाकराभिप्रायेण तु-लि-
ङ्ग-लिङ्गानां साकल्येन योगिप्रत्यक्षतो व्याप्तिग्रहणे अनभ्या-
सदशायां प्राप्य भाविन्यनधिगतार्थाधिगन्तृत्वाभावादनुमानं
प्रमाणं न भवेत् । अथानिर्णीतमनुमेयं निश्चिन्वत् प्रमाणम-
नुमानं तद्विनिश्चितं नीलं निश्चिन्वन् विकल्पस्तथाविधः
किं न प्रमाणम्? । अथ समारोपव्यवच्छेदकरणादनुमानं
प्रमाणं तर्हि नीलविकल्पोऽपि तत एव प्रमाणं भवेत् ।
न च सादृश्यादेव समारोपो—येन तत्राऽनीलममारोपो
न भवेत् किं तु—स्वागमाद्विगतविकल्पाभ्यासवासनातोऽपि
यथा—‘सर्वे सर्वात्मकम्’ इति साङ्ख्यस्य एव च नीलेऽनीला-
त्मकत्वसमारोपं व्यवच्छेदनां विकल्पः क्षणक्षयानुमानवत्
कथं न प्रमाणम्? दृश्यन्ते हि शुक्लिकारज्ज्वादिषु रजतस-
र्पादिसमारोपास्तथाभूतविकल्पवशात्क्षानुस्मरणमन्तरेणा-
ऽपि निवर्त्तमानाः ।

अथ भवत्वसौ विकल्पः प्रमाणम्, न च प्रमाणान्तरम्
अनुमानेऽन्तर्भावात्, न; अनभ्यासदशायां भाविनि प्रवर्त्त-
कत्वादनमानं प्रमाणमिष्टम्, तच्च निश्चितप्रकारात्क्षानुप-
जायते, निश्चयस्य चानुमानान्तर्भावे प्रैरुपनिश्चयोऽप्यनु-
मानं तदपि निश्चितप्रैरुपनिश्चयप्रवर्त्तत इत्यनवस्थानात्
अनुमानाप्रवृत्तिरेवेति कुतो विकल्पस्य तत्रान्तर्भावः? अथ
पक्षधर्मान्वयव्यतिरेकनिश्चायकं लिङ्गस्य नानुमानं तर्हि प्र-
माणान्तरस्याभावादध्यक्षं निर्णयात्मकं पक्षधर्मत्वादिनिश्च

यः सिद्धः । अत एव—‘अनभ्यासदशायामानुमानम्’ अभ्यास-
दशायां तु दर्शनमेव प्रमाणम् न च तृतीयादशा विद्यते य-
स्यां विकल्पः प्रमाणं भवेत्’ इति निरस्तम् अनभ्यासदशा-
यामनुमानस्यैवतमन्तरेणाऽप्रवृत्तेस्तदपेक्षस्यैव तस्य प्रमाण-
त्वात् । न च भवतु प्रत्यक्षानुमानव्यतिरिक्तो विकल्पः तथापि
न तदपेक्षं दर्शने प्रमाणं स्वत एव तस्य प्रमाणत्वात् । अन्य-
था विकल्पस्यापि विकल्पान्तरापेक्षया प्रमाणत्वादनवस्था
दुष्परिहारा । अर्थविषयीकरणाद्विकल्पस्यान्यनिरपेक्षस्य प्रा-
माण्ये निर्विकल्पस्यापि तथैव प्रामाण्यं भविष्यतीति किं
विकल्पापेक्षयति वक्तव्यम्?, यतः—संशयविषयतात्पादकमपि
दर्शनमेव प्रमाणं स्यात् । तथा च—तत्राप्यर्थक्रियार्थी प्रव-
र्त्तत । अथ ‘जले जलमेतत्’ इति निर्णयविधायि प्रमाणं तर्हि
सिद्धं विकल्पापेक्षणं तस्येति वरं विकल्प एव प्रमाणमभ्यु-
गतस्तस्यैव प्रवृत्त्यादिव्यवहारसाधकतमत्वात् । यदपि ‘अ-
भ्यासदशायां दर्शनमेव विकल्पनिरपेक्षं प्रमाणम्’ इति तत्र
वक्तव्यं क तत्प्रमाणम्?, प्राप्ये भाविनि रूपादाविति चेत् त-
स्याविषयीकरणे तेनाऽयुक्तम् अन्यथा नीलज्ञानं पीते प्रमाणं
स्याद्विषयीकरणे भाविविषयत्वं तस्यैव भवेत् तथा च—‘वर्त्त-
मानावभासि सर्वे प्रत्यक्षम्’ इति विरुध्यत । अथ वर्त्तमानवि-
षयमपि भाविनि प्रवृत्तविधानप्रमाणं, न; अविषयीकृते प्रव-
र्त्तकत्वासंभवात् प्रवर्त्तकत्वे वा, शाब्दमपि सामान्यमात्रविषयं
विशेषं प्रवृत्तिं विधास्यतीति न मीमांसकमतप्रतिक्षेपो युक्तः ।
यदि वा(चा)—विषयेऽपि कुतश्चिन्मिच्छाद् ज्ञानं प्रवर्त्तकं तर्हि
प्रत्यक्षपृष्ठभाविस्वामान्यमात्राध्यवसायविकल्पस्य विशेषे प्र-
वर्त्तकत्वं भविष्यतीति न युक्तम् ‘दृश्य-विकल्प(ल्प्य)योरर्थयां-
रेकीकरणं तत्र प्रवृत्तिनिमित्तम्’ इत्यभिधानम् । तत्र प्राप्ये त-
त्प्रमाणम् दृश्य-प्राप्ययोरैकत्वं तत्प्रमाणमिति चेत्कुत एतत्?
व्यवहारिणां तत्राऽविसंवादाभिप्रायाद् अविस्वादि च ज्ञान
प्रमाणम् । तदुक्तम्—“प्रमाणमविस्वादि ज्ञानमर्थक्रियास्विति-
रविस्वादनम्” इति चेत्, ननु तद्वैकत्वं कस्य विषयः? दर्शन-
स्येति चेत्, न; तस्य सामान्यविषयतया सविकल्पकत्वप्र-
सङ्गः । विकल्पस्येति चेत्, न; अभ्यासदशायां विकल्पस्या-
ऽनभ्युपगमात् । कथं च दृश्यप्राप्ययोरैकत्वं विकल्पस्यैव वि-
षयां नाविकल्पस्य एकत्वस्यायोगादिति चेत् कथं विकल्प-
विषयः? अद्यस्तुविषयत्वात्स्येति चेत्, दर्शनस्य को वि-
षयः?, दृश्यमानक्षणमात्रमिति चेत् ननु यदि तत्संचितप-
रमाऽणुस्वभावं तत्र दर्शनं प्रतिभाति तदा सविकल्पत्वमिति
प्राक् प्रतिपादितम् । विविक्तैकैकपरमाणुरूपं चेत्सर्वशून्यता-
प्राप्तं काचिदभ्यासदशा यस्यां दर्शने प्रमाणं विकल्पविकले
भवेत् । यथा ज्ञानेकपरमाणुकारमेकं ज्ञानं तथा—दृश्यप्रा-
प्ययोर्घटादिकप्रकमिति तद्विषयं परमार्थतोऽभ्यासदशायां
सविकल्पमध्यक्षं किमिति नाभ्युपगम्यते? अथाऽशक्यविधे-
चनत्वाच्चित्रप्रतिभासाऽप्येकैव बुद्धिः घटादिकस्तु चित्रो नैक-
स्तद्विपर्ययात् ननु किमिदं बुद्धेरशक्यविधेचनत्वम्? यदि स-
होत्पत्तिविनाशौ तदन्याननुभवा वा तदभ्युपगम्यते तदैकक्ष-
णभाविस्वन्तानान्तरज्ञानेषु भिन्नरूपतयोपगतेष्वपि तस्य भा-
वादित्यनैकान्तिको हेतुः । अथ सन्तानान्तरागपि नाभ्यु-
पगम्यन्ते कथमवस्थाद्वयाभ्युपगमः?, व्यवहारणं तदभ्यु-
पगमं तथैव सन्तानानान्तरागमादनेकान्तिकत्वं तदवस्थ-

सहस्रभवाइ

मेव । न च प्रतिभासाऽद्वैतवादापगमान्यापि पर्क्षाक्रियन्त इति नाऽनैकान्तिकः एकशाखाप्रभवत्वहेतोरपि विपक्षाविषयपक्षीकरणान्नैकान्तिकत्वाऽभावप्रसङ्गः । न चाऽत्राऽऽमता-प्राह्यक्षेण पक्षबाधनात्र पक्षीकरणसंभवः प्रकृतोऽपि युग-पद्धाविनां नानाचिन्तमन्तानानां भेदाऽवभासिस्वसंवेदनाऽध्यक्षेण बाधनादस्य समानत्वात् । अथाऽनन्यवेद्यत्वमशक्य-विवेचनत्वं तदापि सुखादिभिः क्रमेणैकमन्तानभाविभिर्भय-भिन्नारि । अर्थपरामपि पक्षीकरणम् ; नन्वेवं परिणाम्यात्म-सिद्धः ' यद्यथाऽवभासेन ' इत्याद्यनुमानमयुक्तं हेतोरसिद्ध-ताप्रमेः । अथ भेदाऽभेदान्मकत्वेन प्रतिभासनं तद्विभक्तं तर्हि दृश्यप्राप्ययोगेण तद्वस्तीति कथं नैकत्वम् ? , अथ नीलादि-प्रातिभासानां नैकत्वं चित्रप्रतिभासात् न नानान्वं तदान्मक-स्य (अतदान्मकस्य) वा तद्ग्राहकस्याभावात् , सर्वविकल्पा-तीतं तु तत्त्वमिति । अत्रापि यद्येकत्वस्यैकान्तेन निषेधः सा-ध्यस्तदा सिद्धसाध्यता । अन्यथा चित्रप्रतिभासाऽभावात् कथंचिदकत्वस्य तु निषेधोऽस्मिद्धाश्चित्रप्रतिभासादिति हेतुः , यतः पीतादीनां नीलप्रातिभासेनाविषयीकरणे सन्तानान्तर-वद्व्यभासस्तथापि भावे न सन्तानान्तरनिषेधः , तेषां च क्ष-णक्षयं साधने ग्राह्यग्राहकभाव इति न सर्वविकल्पाऽतीतं त-त्त्वम् । विषयीकरणे तदाकारणपि तद्ग्राहकाभावात् नाऽपि नानात्वमित्यस्य विरोधः स्वपरग्राहकस्यैव तद्ग्राहकत्वात् , सर्वथा तदाकारत्वं नीलमात्रं पीतमात्रं वा भेदादिति न चि-त्रप्रतिभासः । कथंचिन्तदाकारत्वं सिद्धं सर्वविकल्पदर्शनम् । अथ सर्वविकल्पाऽतीतं तत्त्वं इदमप्यवक्रुध्यं तर्हि न परस्या-ऽपि परतो गतिः , किं तु- ' स्वरूपस्य स्वतो गतिः ' इत्येतद्-पि न वक्रुध्यं तथा च-विज्ञानाद्वैतमपि कुतः ? , नचा-न्यग्रहणविमुखज्ञानसंवेदनादेवमुच्यते अन्यप्राप्यस्य स-मानत्वात् । तदेवं चित्रप्रतिभासमभ्युपगच्छता चित्रमेकं ज्ञानमभ्युपगन्तव्यमिति अभ्यासदशायामपि व्यवसायात्म-कमध्यक्षे सिद्धिमासाद्येत् ।

यदापि- ' यद्यर्थग्रहणे व्यवसायोऽविकल्पे तथा नामकरण-जात्यादिविशिष्टग्रहणे तत्पक्षे संभाव ' इत्युच्यते , तदापि निरस्तं द्रष्टव्यम् ; अर्थग्रहणस्य विकल्पस्वभाधानन्तरीयक-त्वात् । यदि ह्येककपरमाणुनियताभिन्नदर्शनं , तन्नाम क्रियेत तदा स्यादतत् , न चैवं भूलोकप्रतिभासाभावप्रसङ्गः । यदापि जात्यादिविशिष्टग्रहणे प्रत्यक्षेऽसंभावे तदापि सहशपरिणाम-सामान्याभ्युपमे सिद्धम् , तथाभूतस्य तस्याऽध्यक्षे प्रति-भाससंवेदनात् तथाभूतस्याऽपि तस्य निराकरणे "नो चेद् भ्रान्तिनिमित्तं" इत्यादस्तथा "अर्थेन घटयेदनाम्" इत्याद-श्चाभिधानमसंगतं भवेत् । तथाहि-शुक्रिका-रजनयोः कथं-चिन्सहशपरिणामाभाव रूपसाधर्म्यदर्शनाभावाद् अन्यथा-तिप्रसङ्गात् । अथ मरीचिकासु यथा जलाभावेऽपि तद्दर्शनं तथा तयोर्भाविष्यति न च तथास्तद्दर्शनं सत्यं तत्परिणामस्य परमार्थतत्त्वभावात् इतरेतराश्रयदोषप्रसङ्गः । तथाहि- तत्परिणामस्य परमार्थतत्त्वत्वात् सत्त्वं तद्दर्शनस्य सत्यता त-श्च तत्परिणामस्य पारमार्थिकत्वमिति व्यक्तमितरेतराश्रय-त्वमिति चेत् ? , अरुदत्तः ; सर्वभावावेवमवस्थाप्रसङ्गात् । तथाहि-स्वसंवेदनमविकल्पमध्यक्षे तथा प्रतीत्येदि सिद्धि-मासाद्यति तत एव सहशपरिणामोऽपि सत्स्यति अनवग-

तसम्बन्धस्यापि खण्डमुण्डादिषु समानप्रत्ययोत्पत्तेः , तस्य भ्रान्तत्वं संवेदनेऽपि तत्प्रसङ्गः । अथ सत्येव स्वसंवेदने तद्दर्शनमिति न भ्रान्तम् , न ; इतरेतराश्रयदोषप्रसङ्गः । तथाहि-स्वसंवेदनस्य सत्यत्वे तद्दर्शनमभ्रान्तम् अतश्च त-त्सत्यत्वमिति कथं नेतरेतराश्रयदोषः ? , अथ बाधकासद्भा-वात्तदाऽयं दोषः । सहशपरिणामस्य किं बाधकमिति वक्रुध्य-म् ? , विशेषेभ्यस्तस्य भेद सम्बन्धासिद्धिः अभेद विशेषा एव न तत्सद्भाव इति बाधकमिति चेत् , न ; एकान्तभेदाऽ-भेदपक्षस्य तत्रानिष्टे एव विशेषाः कथाश्चत् परस्परं स-मानपरिणतिभाजः इत्यसदभ्युपगमात् । न च चित्रैकविज्ञान-घत् समानाऽसमानपरिणतिरकत्वविरोधः ' यदेवाहमद्राक्षं तदेव स्पृशामि आस्वादयामि जिघ्रामि ' इति प्रतीतेः , गुणि-गुणिनोरकत्वप्रतीतेः , न च यद्वै रूपं दृष्टं तद्वै कथं स्पृ-श्यते ? , इन्द्रियविषयसङ्करप्रसङ्गरिति वक्रुध्यं अक्षुप्राह्यता-स्वभावस्यैकस्य स्पर्शनादिविषयता स्वभावाविरोधात् । तथाहि-दूरादिदेशे सहकारिणमासाद्यैकोऽपि भूकृदो विशद-तयेन्द्रियजे प्रत्यये प्रतिभासति स एव निकटादिदेशसचिवा विशदतयेत्युपलब्धम् । न चाऽविशदं दर्शनमवगन्तुविषयं तस्य वस्तुविषयतया प्रतिपादितवान् । न च अक्षुःप्रभवे प्रत्यये रूपमेव चकास्ति नाऽपरस्तद्भ्रान्ति वक्रुध्यं , यतोऽत्रापि स्तम्भव्यपदेशार्हे रूपं किमेकं प्रतिभाति , उताऽनैकांशपरमा-णुसंचयमात्रम् ? , प्रथमपक्षे-अधोमध्ययोर्द्वैकैकरूपयद्-साद्यात्मकैकस्तम्भप्रसिद्धिः । द्वितीयपक्षेऽपि किमेकमेकप-रमाणवाकारं अक्षुर्ज्ञानम् , उतैकैकपरमाणवाकारमेकम् ? , प्रथमपक्षे रूपाद्यात्मैकयस्तुसिद्धिप्रसङ्गः चित्रैकज्ञानवत् । द्वितीयेऽपि विचिह्नज्ञानपरमाणुप्रतिभासस्थासंवेदनात् स-कलशून्यताप्रसङ्गरिति प्रतिपादितम् । एतेन क्रियावतोऽपि भावस्याध्यक्षविषयताप्रतिपादिता । न चैकस्य देशाद्देशान्तर-प्राप्तिहेतुः क्रिया न केनचित्प्रमाणेनावस्तातुं शक्यति वक्रुध्यं पूर्वपथायग्रहणपरिणामममुञ्चताऽध्यक्षेणोत्तरपर्यायग्रहणात् , यथा स्तम्भादावधोभागग्रहणमत्यजतोर्ध्वादिभागग्रहणेन अ-न्यथा सकलशून्यतयुक्तत्वात् यदापि—

“विशेषणे विशिष्यं च , संबन्धे लौकिकी स्थितिम् ।

गृहीत्वा संकल्पयंतत् , तथा प्रत्यति नान्यथा ॥१॥ ”

इत्युक्तं तदापि निरस्तं द्रष्टव्यम् , चित्रपतङ्कस्यैवैकान्तकान्त-नो वस्तुनः प्रथमतयैव प्रतिभासनात् एवैकल्पनाया दूराऽ-पास्तत्वाद् । यदापि—

“संकेतस्मरणोपायं , दृष्टं संकल्पनात्मकम् ।

पूर्वापरपरामर्श-शून्ये तच्छाक्षुषं कथम् ॥२॥ ”

इत्यभिधानं तदप्यसंगतं , संकेतकालानुभूतशब्दस्मरणम-न्तरेणापि व्यवसायात्मकस्य ज्ञानस्याक्षप्रभवस्य प्रतिपाद-नात् । अन्यथा विकल्पानुत्पत्तेरित्युक्तत्वात् । तस्मात्पुरोय-न्तिस्थिरस्थिरस्वगुणपर्यायसाधारणस्तम्भादिप्रतिभासस्था-क्षप्रभवस्य निर्णयात्मनः स्वसंवेदनाध्यक्षतोऽनुभूतः स्वार्थनि-र्णयात्मकमध्यक्षे सिद्धम् । न चेदं मानसमेतद्व्यतिरेकेण नि-रंशैकपरमाणुप्राहिणो विकल्पस्य कदाचिदप्यननुभवात् । यदि चायं स्तम्भादिप्रतिभासो मानसो भवेद्विकल्पान्तरतोऽ-स्य निर्धृतिर्भवेत् । न चैवं क्षणक्षयित्वमनुमानाश्रिचन्वताऽ-ऽर्थादिकं वा विकल्पयतस्तद्वाक्य प्रतिभाससंवेदनात् ।

ततोऽध्यक्षप्रमाणमिदं त्वात्र सविकल्पकत्वं साधकप्रमाणा-
भावः । तथा अनुमानादपि सविकल्पकत्वमध्यक्षस्य नाऽसि-
द्धम् । तथाहि-यज्ज्ञानं यद्विषयीकरंति तत्तन्निर्णय्यात्मकत-
या अनुमानमिवाग्न्यादिकं विषयीकरंति च स्वार्थमध्यक्ष-
मिति । न स्वास्याध्यक्षवाधिनकर्मनिर्देशानन्तरप्रयुक्तत्वेन
कालात्ययापदिष्टत्वं पक्षस्य चाऽध्यक्षबाधः साध्यविपरी-
तार्थोपस्थापकाध्यक्षस्य निषिद्धत्वात् । न च स्वार्थविषयी-
करणं विश्वानस्यासिद्धं प्राक् तस्य प्रसाधितत्वात् अतो नाऽ-
सिद्धो हेतुः । न च स्वपक्षावृत्तित्वात्साधारणाऽनैकान्तिकः
स्वार्थानिर्णय्यात्मकत्वेन प्रसिद्धेऽनुमानेऽस्य वृत्तिनिश्चयात् ।
न चानुमानस्याप्यर्थविषयीकरणमन्तरेण तन्निश्चयस्वरूपता
संभवति समागोप्ययच्छेदकत्वाद्ः प्रामाण्यनिमित्तस्य
तत्र निषिद्धत्वात् । तदन्तरेण प्रामाण्यस्यैवायोगात् । न च
निर्णय्यात्मकार्यविषयीकरणयोरनुमाने साहचर्यदर्शनेऽपि
विपर्यय बाधकप्रमाणाभावतः । संदिग्धविपक्षव्यावृत्तिक-
त्वादनैकान्तिकः तदुत्पत्तिसारूप्यादनैर्णयस्वभायता व्य-
तिरिक्तस्यैकान्तवादे अर्थविषयीकरणनिश्चयनस्य विश्वानेऽ
संभवात् । तदसंभवस्य च प्राक् प्रतिपादितत्वात् । ततो न
संदिग्धविपक्षव्यावृत्तिकोऽपि । अत एव न विरुद्धः विपक्ष-
वृत्तरेव विरुद्धत्वात् । ततोऽमिद्धविरुद्धानैकान्तिकादिदे-
पविकलात् भवत्यतः साधनाद्विर्वात्तसाध्यसिद्धिरिति न
तत्साधकभावाभिर्णय्यात्मकाध्यक्षाऽभावः ।

नाऽपि तद्वाधकप्रमाणसङ्गावात्स्यैवासिद्धेः । तथाहि—
तद्वाधकमध्यक्षम् अनुमानं वा प्रकल्पेत् प्रमाणाऽन्तरानभ्यु-
पगमात् । न तावदध्यक्षं तद्वाधकं संभवति अतिकल्पप्रसाध-
कस्य तस्य तद्वाधकत्वात् । न च निर्गुणैकैकपरमाणुसंघ-
दने स्वसंवेदनाध्यक्षतः सिद्धमिति प्राक् प्रतिपादितमिति ना-
ध्यक्षं तद्वाधकम् नाऽप्यनुमानं तद्वाधकं संभवति अध्यक्षाप्र-
वृत्तौ तत्पूर्वकस्य तस्यापि तत्राऽप्रवृत्तः । यदपि यद् यथा
प्रतिभाति तत्तथा सद्दृश्यवृत्तिमन्तरगतं इत्यादिनिर्विकल्प-
काध्यक्षप्रसाधकमनुमानमुपन्यस्तं, तत्रापि प्रत्यक्षानुमानानि-
राकृतत्वं पक्षदोषः, नामादिविशेषणोक्त्वैविविक्ततया नाऽक्षम-
निरुद्धातीति हेतोरसिद्धता च जातिगुणाक्रयाद्यनेकविशेषण-
विशिष्टस्थिरस्थूराकारस्तम्भादिविषयाक्षजप्रत्ययस्यैकानेक-
स्वभावस्य विशेषणविशिष्टतया स्वसंवेदनाध्यक्षतो निर्णयात्,
अस्य च प्राक् प्रसाधितत्वात् । यदपि 'विशेषणपरिष्वक्तवपुषः
संविद्योऽध्यक्षत्वाविरोधात् इत्युक्तं तदपि प्रलापमात्रं, स्वसंवेद-
नाध्यक्षप्रसिद्धे स्वरूप विरोधाऽयोगात्, अन्यथाऽतिप्रसङ्गात् ।
सम्म० २ काण्ड १ गाथाव्या० । स्था० । ('पगावाइ' शब्दे
तृतीयभागे ३७ पृष्ठ शब्दा ब्रह्मत्यस्मिन्विषये भर्तृहृत्तममुप-
दर्शितम् ।) (पुनर्वाधकं ' सामरणविसस ' शब्द वक्ष्यते ।)

सद्बुद्धि-शब्दबुद्धि-पुं० । शब्दनिश्चयं, विशेष० ।

सद्महत्प्रकाश-शब्दमहाप्रकाश-पुं० । शब्दैर्महान् प्रकाशः
प्रसिद्धिर्भवेत् स शब्दमहाप्रकाशः । शब्दात् प्रसिद्धे, सूत्र०
१ श्रु० ६ अ० ।

सद्मुच्छ्रय-शब्दमुच्छ्रय-त्रि० । शब्दशुद्धे, दश० ८ अ० ।

सद्दल-शादल-न० । हरितं, " हरिञ्च सहलं " पाद०
ना० २३७ गाथा ।

सद्वनिकलेवपरिहारि-सद्वनिकलेपपरिहारिन्-पुं० । सद्भवस्य
निकलेपः सद्वनिकलेपस्तत् परिहर्तुं शीलं येषां ते सद्भव-
निकलेपपरिहारिणः । द्रवाऽग्राह्यु, ओघ० ।

सद्देहि-शब्दवेधिन्-पुं० । शब्दं लक्ष्मीकृत्य विध्यति यः
स शब्दवेधी । शब्दमनुसृत्य लक्ष्यवेधके, ज्ञा० १ श्रु०
१८ अ० । आचा० । ' तद्य लग्ग आराहिउं कुलंदययं,
भणिआं य कुलदवयाए पुत्त ! सहयेही भविस्सास " द-
श० १ तत्त्व ।

सद्सत्तिकय-शब्दमसैकक-पुं० । शब्दशक्तिप्रतिपादके आ-
चाराङ्गद्वितीयधुनस्कन्धस्य ससैककानां चतुर्थे आदितः
पञ्चदशे अध्ययने, स्था० ७ टा० ३ उ० । (तच्च ' सह '
शब्दऽस्मिन्नैव भागे दर्शितम् ।)

सद्दह-श्रद्धा-धा० । अस्तीत्यात्मनः परिणामे, " अदो घो
दहः " ॥ ८ । ४ । ६ ॥ अदः परस्य वधानेर्दह इत्या-
देशो भवति । सहहह । " सहहमाणो जीवो " अहधाति । अह-
धानो जीवः । प्रा० ४ पाद ।

सद्दहण-श्रद्धान-न० । " स्वराणां स्वराः " ॥ ८ । ४
२३८ ॥ धातुषु स्वराणां स्थाने स्वरा बहुलं भवन्ति । स-
हहणं । सहहाणं । प्रा० सम्यक्त्वं, ध० २ अधि० ।
आ० म० । सामान्यतः (सूत्र० १ श्रु० १ अ० १ उ० ।) प्रमा-
णीकरणं, संथा० । स्था० । अस्तीत्येवं प्रतिपन्नौ, ज्ञा०
१ श्रु० १ अ० । सम्यग्दर्शने, पञ्चा० ११ विध० । नि०
चू० । आ० म० । दशा० । विशेष० ।

सद्दहणाकल्प-श्रद्धानकल्प-पुं० । श्रद्धानसामाचार्याम्, पं०
भा० । " सहहणा वि य दूविहा आहनिस्सिह तहा विभागे य "
पं० भा० ५ कल्प । (' गिस्सिहकल्प ' शब्दं चतुर्थभागे २१४१
पृष्ठ एव कल्प उक्तः ।)

सद्दहाण-श्रद्धान-त्रि० । स्वमतावतिशयेन गंचयति,
सूत्र० २ श्रु० १ अ० । प्रतीयमानं, आचा० २ श्रु० १ चू० २
अ० २ उ० । ध० । प्रतिपद्यमानं, ध० २ अधि० । आ०
म० । सूत्र० ।

सद्दहाण-श्रद्धान-त्रि० । ' न श्रुदोः ' ॥ ८ । १ । १२ ॥
इत्यन्त्यव्यञ्जनस्य न लुक् । प्रा० । " स्वराणां स्वराः " ॥ ८ । ४ ।
२३८ ॥ इति दीर्घः । सम्यक्त्वं, प्रा० ४ पाद ।

सद्दहाणशुद्धि-श्रद्धानशुद्धि-न० । अचितथंमतावति श्रद्धा-
शुद्धि, आ० चू० ६ अ० ।

अस्याः बहुविधत्वमुपदर्शनाह—

सा पुण सहहणा जा-णणा य विणयाऽणुभामणा चव ।

अणुपालणा विसोही, भावविसोही भवे छट्टा । १५८६ ।

सा पुनः शुद्धिर्भवे पक्षविधा, तद्यथा—श्रद्धानशुद्धिः, ज्ञा-
नशुद्धिश्च, धिनयशुद्धिः, अनुभाषणाशुद्धिश्च, तथा अनु-
पालनाविशुद्धिश्च भावशुद्धिर्भवेति पृष्टी । पाटान्तरं वा-
' सोही सहहणे ' त्यादि, तत्र शुद्धिशब्दा उपापलक्षणार्थः,
निर्युक्तिगाथा चयमिति गाथासमासार्थः । आच० ६ अ० ।
सहस्रि-शब्दधि-पुं० । कर्णे, हे० ।

सहस्रिय-श्रद्धाय-अव्य० । सूत्रार्थाभ्यां सामान्येन प्रतिपद्ये-
त्यर्थे, उक्त० २६ अ० ।

सहाऽऽउल-शब्दाकुल-त्रि० । शब्देनाकुलं शब्दाकुलम् । शृह-
च्छब्दे, स्था० १० ठा० ३ उ० । भ० । ध० ।

सहाणुरववाय-शब्दाणुरूपपात-पुं० । शब्दाणूनां रूपस्य च
पातः शब्दाणुरूपपातः । आह्वानीयस्य श्रोत्रे दृष्टौ च शब्दा-
ऽणूनां रूपस्य च पातने, पञ्चा० १ विव० ।

सहाणुवाई-शब्दानुपातिन्-पुं० । शब्दं मन्मनभाषितादिक-
माभिव्यक्तं हनुमनुपतत्यनुसरति इत्येवंशीलः शब्दानुपाती ।
शब्दानुपतनशीलः, स्था० ६ ठा० ३ उ० । आव० ।

सहाणुवाय-शब्दानुपात-पुं० । शब्दस्य-श्रुतकाशितादेरनु-
पातने-श्रोत्रणाद्यतारणं शब्दानुपातनम् । यथाविहितस्व-
गृहवृत्तिमाकारादिव्ययच्छिन्नभूप्रदेशाभिग्रहे, ध० २ आधि० ।
वशावकाशिकव्रतातिचारे, उपा० ' सहाणुवाय ' ति-
स्वगृहवृत्तिमाकाराद्यवच्छिन्नभूप्रदेशाभिग्रह-बहिः प्रयो-
जनात्पत्तौ, तत्र स्वयं गमनायोगात् वृत्तिमाकारादि-
प्रत्यासन्नवर्तिनां बुद्धिपूर्वकं तमभ्युत्काशितादिशब्दकरणेन
समयान्तकान् बाधयतः शब्दानुपातः, शब्दस्यानुपातन-
मुच्चारणं तादृग् यत्र परकीयश्रवणविवर्गमनुपतत्यसा-
धिति । उपा० १ अ० । (' देसावगासिय ' शब्दं चतुर्थभागे
२६३३ पृष्ठे गताऽयमभिग्रहः ।)

सहाऽऽभाम-शब्दाभास-पुं० । शब्दनयाभासे, रत्ना०७ परि० ।
(एतदाभासवद्भव्यता ' लयाभास ' शब्दं चतुर्थभागे १६०३
पृष्ठे गता ।) यथा कालादिभेदेन ध्वनरर्थभेदे प्रतिपद्यमानः
शब्दः । यथा बभूव भवति भविष्यति सुमेरुगत्यादिः,
तद्भेदेन तस्य तमेव समर्थयमानस्तदाभासः, यथा-बभूव
भवति भविष्यति सुमेरुगत्याद्या भिन्नकालाः शब्दाभिन्न-
मेवार्थमभिधत्तानि भिन्नकालशब्दत्वात्, तादृक् सिद्धान्त-
शब्दवत् इत्यादिः । स्या० ।

सहाऽऽययण-शब्दायतन-न० । बौद्धपरिभाषिते शब्दाधये,
सूत्र० १ श्रु० १२ अ० ।

सहाल-शब्दाल-त्रि० । नृपुरं, " महालं सिञ्जिरं कण्ठिरं "
पाइ० ना० १४० गाथा ।

सहालपुत्र-सहालपुत्र-पुं० । पोलासपुरवासिनि कुम्भकारे,
स्था० । ' सहालपुत्र ' ति-सहालपुत्रः पोलासपुरवासी कु-
म्भकारजातीयो गोशालकापासको भगवता बाधितः पुनः
स्वमनग्राहणोद्यतेन गोशालकेन (अ) क्षोभितान्तःकरणः प्र-
तिपन्नप्रतिमश्च परीक्षकदेवेन भार्यामारणदर्शनतो भग्नप्रति-
ज्ञः पुनरपि कृतालोचनस्तथैव दिवं गत इति वक्रव्यताप्रति-
बद्धं सहालपुत्र इत्यध्ययनम् । स्था० १० ठा० ३ उ० । उपा० ।

पोलासपुरे नामं नयरे, महस्संबवणे उज्जाणे, जिय-
सत्तू राया । तत्थं शं पोलासपुरे नयरे सहालपुत्ते नामं
कुम्भकारे आजीविओवासए परिवसइ । आजीवियसम-
यंसि लद्धऽडे गहियडे पुच्छियडे विणिच्छियडे अभिगयडे
अट्टिमिजपेमाणुरागरत्ते य अयमाउमो ! आजीवियसमए

अट्टे अयं परमट्टे सेसे अणट्टे, ति आजीवियसमएणं अ-
प्पाणं भावेमाणे विहरइ । तस्स शं सहालपुत्तस्स आजी-
विओवासगस्स एका हिरण्णकोडी निहाणपउत्ता, एक्का
बुद्धिपउत्ता, एक्का पवित्थरपउत्ता, एके वए दस गोसाह-
स्मिणं वएणं, तस्स शं सहालपुत्तस्स आजीविओवा-
सगस्स अग्गिभित्ता नामं भारिया होत्था । तस्स शं स-
हालपुत्तस्स आजीविओवासगस्स पोलासपुरस्स नगरस्स
बहिया पंच कुम्भकारावणसया होत्था । तत्थं शं बहवे
पुरिसा दिस्सभइभत्तवेयणा कल्लाकल्लिं बहवे करए य
वारए य पिहडए य घडए य अद्धघडए य कलसए य
अलिञ्जरए य जंबूलए य उट्टियाओ य करेन्ति । अन्ने
य से बहवे पुरिसा दिस्सभइभत्तवेयणा कल्लाकल्लिं तेहिं
बह्विं करएहि य० जाव उट्टियाहि य रायमग्गंसि वित्तिं
कप्पमाणा विहरन्ति । (सू० ३६)

सप्तमं सुगममेव । नवरम् ' आजीविओवासए ' ति-आ-
जीविकाः-गोशालकशिष्याः तेषामुपासकः आजीविकोपा-
सकः, लब्धार्थः धवणतो गृहीतार्थो बाधितः पृष्टार्थः
संशये सति विनिश्चितार्थे उत्तरलाभे सति, ' दिग्गभइ-
भत्तवेयण ' ति-दत्तं भृतिभङ्गरूपं-द्रव्यभाजनलक्षणं वे-
तनं-मूल्यं येषां ते तथा, ' कल्लाकल्लिं ' ति-प्रतिप्रभातं
बहुन् करकान्-वार्षटिकाः वारकांश्च-गडुकान् पिठरकाः-
स्थालीः घटकान्-प्रतीतान् अर्द्धघटकांश्च-घटार्द्धमानान्
कलशकान्-आकारविशेषवतो बृहद्घटकान् अलिञ्जराणि
च-महदुदकभाजनविशेषान् जम्बूलकांश्च-लोककृक्याव-
सेयान् उट्टिकांश्च-सुरानैलादिभाजनविशेषान् ।

तए शं से सहालपुत्ते आजीविओवासए अन्नया क-
याइ पुव्वावरएहकालसमयंसि जेणव असोगवणिया ते-
णेव उवागच्छइ उवागच्छिता गोसालस्स मंखलिपुच-
स्स अन्तियं धम्मपप्पत्ति उवसम्पजित्ता शं विहरइ ।
तए शं तस्स सहालपुत्तस्स आजीविओवासगस्स एगे
देवे अन्तियं पाउम्भवित्था, तए शं से देवे अन्तलि-
क्खपडिवणे सखिखिणियाइ० जाव परिहिए सहाल-
पुत्तं आजीविओवासयं एवं वयासी-एहिइ शं देवाणु-
प्पिया ! कल्लं इहं महाभाहणे उप्पन्नणाणदंसणधरे ती-
यपडुप्पन्नमणागयजाणए अरहा जिये केवली सच्चएणु
सच्चदरिसी तेलोकवहियमहियपूइए सदेवमणुयासुरस्स
लोगस्स अच्चणिये वन्दणिये सक्कारणिये संमाणणि-
ये कल्लाणं मज्जलं देवयं चेइयं ० जाव पज्जुवासणि-
ये । तच्चकम्मसम्पयासंपउत्ते, तं शं तुमं वन्देआहि ०
जाव पज्जुवासेआहि । पाडिहारिएणं पीढफलगसिजासं-
थारएणं उवनिमन्तेआहि, दोच्चं पि तच्चं पि एवं वयइ एवं

वहता जामेव दिसं पाउब्भूए तामेव दिसं पडिगए ।
तए णं तस्स सहालपुत्रस्स आजीविआवासगस्स तेणं
देवेणं एवं वुत्तस्स समाणस्स इमेयारूवे अज्झत्थिए० ४
समुप्पन्ने-एवं खलु ममं धम्मयारिए धम्मोवएसए गो-
साले मंखलिपुत्ते से णं महामाहणे उप्पन्नणाणदंमणधरे
० जाव तच्चकम्मसंपयासंपउत्ते से णं कल्लं इह हव्व-
मागच्छिस्सइ । तए णं तं अहं वंदिस्सामि ० जाव पज्जु-
वासिस्सामि पाडिहारिएणं ० जाव उवनिमन्तिस्सामि ।
(सू० ४०)

‘ पडिह ’ ति—एष्यति, ‘ इहं ’ ति—अस्मिन्नगरे, ‘ महा-
माहणे ’ ति—मा हन्मि-न हन्मीत्यर्थः, आत्मना वा हनन-
निवृत्तः परं प्रति मा हन इत्येवमाचष्टे यः स माहनः, स
एष मनःप्रभृतिकरणादिभिराजन्म सूक्ष्मादिभेदभिन्नजीव-
हनननिवृत्तत्वात् महान्माहनो महामाहानः, उत्पन्न—आघ-
रणक्षयणादिभूते ज्ञानदर्शने धारयति यः स तथा, अत एवा-
तीतप्रत्युत्पन्नानागतज्ञायकः ‘ अरह ’ ति—अरहन्, महाप्रा-
तिहार्यरूपपूजाहन्त्वात्, अविद्यमानं वा रहः—एकान्तः सर्व-
ज्ञत्वाद्यस्य साऽरहाः, जिनो रागादिजहत्त्वात् केवलानि—
परिपूर्णानि शुद्धान्यनन्तानि वा ज्ञानादीनि यस्य सन्ति स
केवलो, अतीतादिज्ञानं संप सत्यज्ञानं प्रति शङ्का स्यादित्याह
सर्वज्ञः साकारापयोगसामर्थ्यात्, सर्वदर्शी अनाकारापयो-
गसामर्थ्यादिति, तथा ‘ तेलोक्कवहियमहियपुएए ’ ति—त्रै-
लोक्येण—त्रिलोक्यारसिना जनन ‘ वहिय ’ ति—समग्रैश्व-
र्याद्यतिशयसन्दोहवर्शनसमाकुलचैतसा हर्षभरनिर्भरण प्रव-
लकुतूहलबलादनिमिषलाञ्छनेनावलोकितः ‘ महिय ’ ति—
संशयतया वाञ्छितः, पूजितश्च—पुष्पादिभिः स तथा, एत-
देव ध्यनक्रि—सद्वा मनुजासुरा यस्मिन् सदेवमनुजासुरस्त-
स्य लोकस्य—प्रजायाः अर्चनीयः पुष्पादिभिः, वन्दनीयः
स्तुतिभिः, सत्कर्णीयः—आदरणीयः सन्माननीयोऽभ्युत्था-
नादिप्रतिपत्तिभिः, कल्याणं मङ्गलं दैवतं चैत्यामित्येवं बुद्ध्या-
पर्थपासनीय इति, ‘ तच्चकम्म ’ ति—तथ्यानि-सत्फलानि-
अव्यभिचारितया यानि कर्माणि-क्रियास्तत्सम्पदा—तत्
समुद्भवा यः सम्प्रयुक्तो-युक्तः स तथा, ‘ कल्लं ’ मित्यत्र या-
वत्करणात् ‘ पाउप्पभायाए रयणीए ’ इत्यादिः ‘ जलन्ते सूरिए ’
इत्येतदन्तः प्रभातवर्णका इत्यः, स चोत्सिन्नज्ञातवद् ध्या-
ख्येयः ।

तए णं कल्लं ० जाव जलन्ते समणे भगवं महावीरे०
जाव समोसरिए, परिसा निग्गया ० जाव पज्जुवासइ ,
तए णं से सहालपुत्ते आजीविआवासए इमीसे कहाए
लद्धेइ समाणे-एवं खलु समणे भगवं महावीरे ० जाव
विहरइ, तं गच्छामि णं समणं भगवं महावीरं वन्दामि
० जाव पज्जुवासामि, एवं सम्पेहेइ संपेहेइत्ता एहाए०
जाव पायच्छित्ते सुदप्पावेसाइं ० जाव अप्पमहग्घाऽऽभर-
णालङ्कियसरीरे मणुस्सवग्गुरापरिगए साओ गिहाओ
पडिणिकखमइ साओ गिहाओ पडिणिकखमित्ता पोला-

सपुरं नयरं मज्झं मज्झेणं निग्गच्छइ शिग्गच्छित्ता जे-
णेव सहस्सम्भवणे उज्जाणे जेणेव समणे भगवं महावीरे
तेणेव उवागच्छइ उवागच्छित्ता तिक्खुत्तो आयाहिणं
पयाहिणं करेइ करेइत्ता वन्दइत्ता नमंसइ नमंसइत्ता ० जाव
पज्जुवासइ । तए णं समणे भगवं महावीरे सहालपुत्रस्स
आजीविआवासगस्स तीसे य महइ ० जाव धम्मकहा स-
मत्ता, सहालपुत्ताइसमणे भगवं सहावीरे सहालपुत्तं
आजीविआवासयं एवं वयासी-से नूणं सहालपुत्ता ! कल्लं
तुमं पुन्नावरएहकालसमयंसि जेणेव असोगवणिया ० जाव
विहरसि । तए णं तुम्भं एगे देव अन्तियं पाउब्भविन्था ।
तए णं से देव अन्तलिकखपडिवणे एवं वयासी-हं भो
सहालपुत्ता ! तं चेव सव्वं ० जाव पज्जुवासिस्सामि, मे
नूणं महालपुत्ता ! अट्टे समट्टे ? हंता अन्थि, नो खलु
सहालपुत्ता ! तं देवणं गोसालं मंखलिपुत्तं पणिहाय
एवं वुत्ते, तए णं तस्स सहालपुत्तस्स आजीविआवास-
यस्स समणेणं भगवया महावीरेणं एवं वुत्तस्स समाण-
स्स इमेयारूवे अज्झत्थिए० ४ एस णं समणे भगवं
महावीरे महामहाणे उप्पन्नणाणदंमणधरे ० जाव तच्चक-
म्मसंपयामम्पउत्ते, तं मेयं खलु ममं समणं भगवं महावीरं
वन्दित्ता नमंसित्ता पाडिहारिएणं पीढफलग ० जाव उवनिम-
न्तित्तए, एवं मम्पेहेइ संपेहेइत्ता उट्टाए उट्टेइ उट्टेइत्ता ममणं
भगवं महावीरं वन्दइ नमंसइ वन्दइत्ता नमंसइत्ता एवं
वयासी-एवं खलु भंते ! ममं पालामपुरस्स नयरस्स
बहिया पञ्चकुम्भकारावणसया, तत्थ णं तुम्भे पाडि-
हागियं पीढ ० जाव संथारयं ओगिण्हित्ता णं विहरइ ।
तए णं समणे भगवं महावीरे सहालपुत्रस्स आजी-
विआवासगस्स एयमट्टं पडिसुणेइ पडिसुणेइत्ता सहा-
लपुत्रस्स आजीविआवासगस्स पंचकुम्भकारावणसएसु
फासुएसणिजं पाडिहारियं पीढफलग ० जाव संथारयं
ओगिण्हित्ता णं विहरइ । (सू० ४१) तए णं से
सहालपुत्ते आजीविआवासए अन्नया कयाइ वायाहययं
कोलालभण्डं अन्तोमालाहितो बहिया नीणेइ नीणेइत्ता
आयवंसि दलयइ । तए णं समणं भगवं महावीरे
सहालपुत्तं आजीविआवासयं एवं वयासी-सहालपुत्ता !
एस णं कोलालभण्डं कओ ?, तए णं से सहालपुत्ते
आजीविआवासए समणं भगवं महावीरं एवं वयासी-
एस णं भन्ते ! पुठ्वि मड्डिया आसी, तओ पच्छा
उदएणं निगिजइ निगिजइत्ता छारेण य करिसेण य
एगयओ मीसिजइ मीसिजइत्ता चक्के आरोहिजइ, त-
ओ बहवे करगा य ० जाव उट्टियाओ य कज्जति ।

तए शं समणे भगवं महावीरं सहालपुत्रं आजीवि-
 आवासयं एवं वयासी—सहालपुत्रा ! एस शं कोला-
 लभण्डे किं उद्वाणंणं ०जाव पुरिसकारपरकमेणं कज-
 ति उदाहु अणुद्वाणंणं ०जाव अपुरिसकारपरकमेणं
 कजति ? , तए शं से सहालपुत्रे आजीविआवासए
 समणं भगवं महावीरं एवं वयासी-भन्ते ! अणुद्वाणंणं
 ०जाव अपुरिकारपरकमेणं, नऽन्थि उद्वाणे इ वा ०जाव
 परकमे इ वा , नियया सच्चभावा । तए शं समणे भ-
 गवं महावीरं सहालपुत्रं आजीविआवासयं एवं वयासी-
 सहालपुत्रा ! जइ शं तुब्भं केइ पुरिसं वायाहयं वा
 पकेल्लयं वा कोलालभण्डं अवहरजा वा विक्खिरजा वा
 भिन्दजा वा आच्छिन्दजा वा परिट्टवेजा वा अग्गि-
 मित्ताए वा भारियाए सद्धिं विउल्लाई भोगभोगाई
 भुजमाणे विहरजा , तस्स शं तुमं पुरिसस्स किं
 दण्डं वत्तेजामि ? , भन्ते ! अहं शं तं पुरिसं आ-
 आसजा वा हणजा वा चन्धजा वा गहेजा वा त-
 जंजा वा तालेजा वा निच्छांडजा वा निब्बच्छेजा
 वा अकाले चव जीवियाओ ववरंवेजा । सहालपुत्रा !
 नो खलु तुब्भं केइ पुरिसं वायाहयं वा पकेल्लयं वा
 कोलालभण्डं अवहरइ वा ०जाव परिट्टवेइ वा अ-
 ग्गिमित्ताए वा भारियाए सद्धिं विउल्लाई भोगभोगाई
 भुजमाणे विहरइ, नो वा तुमं तं पुरिसं आआसे-
 जसि वा हणिजसि वा ०जाव अकाले चव जीविया-
 ओ ववरंवेजासि, जइ नन्थि उद्वाणेइ वा ०जाव परकमेइ वा
 नियया सच्चभावा। अहं शं तुब्भं केइ पुरिसं वायाहयं ०जाव
 परिट्टवेइ वा अग्गिमित्ताए वा ० जाव विहरइ तुमं ता तं
 पुरिसं आआसमि वा ० जाव ववरंवेसि तो जं वदसि
 नऽन्थि उद्वाणेइ वा ० जाव नियया सच्चभावा तं ते मि-
 च्छा, एन्थ शं सहालपुत्रे आजीविआवासए सम्बुद्धे ।
 तए शं से सहालपुत्रे आजीविआवासए समणं भगवं
 महावीरं वन्दइ नमंसइ वंदित्ता नमंमित्ता एवं वयासी-
 इच्छामि शं भंत ! तुब्भं अन्तिए धम्मं निसामेत्तए ।
 तए शं समणे भगवं महावीरं सहालपुत्रस्स आजीविआ-
 वासगस्स तीस यं ० जाव धम्मं परिकहेइ । (सू० ४२)
 ' वायाहयणं ' ति—वाताहतं वायुनपच्छेपमानीतमित्यर्थः
 ' कोलालभण्डं ' ति—कुलालाः—कुम्भकारा तेषामिदं को-
 लालं तच्च तद्भाण्डं च—पण्य भाजनं वा कोलाल-
 भाण्डम्, एतन्निकं पुरुषकारेणतरथा वा िक्येत इति
 भगवता पृष्टे स गोशालकमेतन्न नियतिवात्तलक्षणं भा-
 वितत्वात्पुरुषकारेणेत्युत्तरदानं च स्वमतज्ञतिपरमताभ्य-
 नुज्ञानलक्षणं दापमाकलयन् अपुरुषकारेण इत्येवाच्च ।

ततस्तदभ्युपगतमित्यतिप्रतनिरासाय पुनः प्रभयन्नाह—
 ' सहालपुत्र ' इत्यादि, यदि तव कश्चित्पुरुषो वाताहतं वा
 आममित्यर्थः, ' पकेल्लयं व ' ति पकं वा अग्निना कृत-
 पाकम् अपहरद्वा—खारयन् विकिरद्वा—इतस्ततो विक्षिपन्
 भिन्धाद्वा काण्ठाकरणेन, आच्छिन्धाद्वा हस्तादुद्वालेन,
 पाठान्तरं विच्छिन्धाद्वा विविधप्रकारैश्छेदं कुर्यादित्यर्थः,
 परिष्ठापयद्वा बहिनीन्वा त्यजेदिति ' वत्तेजामि ' ति—निय-
 त्तयसि ' आआसेजा व ' ति—आक्रोशयामि वा मृतोऽसि-
 त्वमित्यादिभिः शार्परभिशपामि इन्मि वा दण्डादिना ब-
 ध्नामि वा रज्ज्वादिना, तर्जयामि वा ह्नास्यस्तिरे दुष्टा-
 खार ! इत्यादिभिर्बन्धनविशेषैः, ताडयामि वा चपटादिना,
 निच्छोटयामि वा धनादित्याजेनेन, निभत्सेयामि वा पर-
 पञ्चनैः, अकाल एव च जीविताद्वा व्यपरोपयामि, मार-
 यामीत्यर्थः । इत्येवं भगवांस्तं सहालपुत्रं स्ववचनेन पुरुष-
 काराभ्युपगमं ग्राहयित्वा तन्मतविघटनायाह—' सहाल-
 पुत्र ' इत्यादि, न खलु तव भाण्डं कश्चिदपहरति न च
 त्वं तमाक्रोशयसि यदि सत्यमेव नास्त्युत्थानाऽऽदि । अथ
 कश्चित्तदपहरति त्वं च तमाक्रोशयसि तत एवमभ्युप-
 गमे सति यद्वदसि—नास्त्युत्थानादि इति तत्तं मिथ्याः
 असत्यामित्यर्थः ।

तए शं से सहालपुत्रे आजीविआवासए समणस्स भ-
 गवओ महावीरस्स अन्तिए धम्मं सोच्चा निमम्म हट्ट-
 तुट्टं जाव हियए जहा आणंदो तहा गिहिधम्मं पडि-
 विज्जइ, नवरं एगा हिरण्णकोडी शिहाणपउत्ता एगा
 हिरण्णकोडी बुद्धिपउत्ता एगा हिरण्णकोडी पवित्थर-
 पउत्ता एगे वए दसगोसाहस्सिएणं वणं ० जाव
 समणं भगवं महावीरं वन्दइ नमंसइ वंदित्ता नमंमित्ता
 जेणेव पोलासपुरे नयरे तेणेव उवागच्छइ उवागच्छित्ता
 पोलासपुरं नयरं मज्झं मज्जेणं जेणेव सए गिहे जेणेव
 अग्गिमित्ता भारिया तेणेव उवागच्छइ उवागच्छित्ता
 अग्गिमित्तं भारियं एवं वयासी—एवं खलु देवाणुप्पिए
 समणे भगवं महावीरं ०जाव समोसहे, तं गच्छाहि शं
 तुमं समणं भगवं महावीरं वन्दाहि ०जाव पच्चुवासाहि,
 समणस्स भगवओ महावीरस्स अन्तिए पंचाणुव्वइयं
 सत्तसिक्खावइयं दुवालसविहं गिहिधम्मं पडिवजाहि ।
 तए शं सा अग्गिमित्ता भारिया सहालपुत्रस्स समणो-
 वासमस्स तह ति एयमट्टं विणएण पडिसुणंइ । तए शं
 से सहालपुत्रे समणोवासए कोडुम्बियपुरिसे सदांइ स-
 दावेइत्ता एवं वयासी—खिप्पाभेव भो देवाणुप्पिया ! लहु-
 करणजुत्तजोइयं समखुरवाल्लिहाणसमल्लिहियसिगएहिं जं-
 बुणयामयकलावजोत्तपइविसिद्धएहिं रययामयणएटसुत्त—
 रज्जुगवरकअणखइयनत्थापग्गहोग्गहियएहिं नीलुप्पल-
 कयामेलएहिं पवरगोणजुवाणएहिं नाणामणिकणग-
 घण्टयजालपरिगयं सुजायजुगजुतउज्जुगपसत्थसुविर-

इयनिम्मियं पवरलक्खणोववेयं जुत्तामेव धम्मियं जाण-
प्पवरं उवडुवेह उवडुवेहिता मम एयमाणत्तियं पच्चप्पि-
ण्ह । तए णं ते कोडुम्बियपुरिसा ०जाव पच्चप्पिण्णन्ति ।
तए णं सा अग्गिमित्ता भारिया एहाया ०जाव पाय-
च्छित्ता सुद्धप्पावेमाइं ०जाव अप्पमहग्घाभरणालंकियस-
रीरा चेडियाचक्कवालपरिकिप्पा धम्मियं जाणप्पवरं दुरू-
हइ दुरूहइत्ता पोलासपुरं नगरं मज्झं मज्झेणं निग्गच्छइ
निग्गच्छित्ता जेणेव सहस्सम्बवणे उज्जाणे जेणेव समणे
भगवं महावीरे तेणेव उवागच्छइ उवागच्छित्ता धम्मियाओ
जाणाओ पच्चोरुहइ पच्चोरुहिता चेडियाचक्कवालपरिवुडा
जेणेव समणे भगवं महावीरे तेणेव उवागच्छइ उवाग-
च्छित्ता तिक्खुत्तो ०जाव वन्दइ नमंसइ वंदित्ता नमंसित्ता
नच्चासन्ने नाइदरे ०जाव पज्जलीउडा ठि(इ)या चेव पज्जु-
चासइ । तए णं समणे भगवं महावीरे अग्गिमित्ताए तसि
य ०जाव धम्मं कहेइ । तए णं सा अग्गिमित्ता भारिया
समणस्स भगवओ महावीरस्स अन्तिए धम्मं सोच्चा
निसम्म हततुट्ठा समणं भगवं महावीरं वन्दइ नमंसइ
वंदित्ता नमंसित्ता एवं वयासी-सहहामि णं भंते ! नि-
ग्गन्थं पावयणं ०जाव मे जहेयं तुब्भे वयह, जहा णं
देवाणुप्पियाणं अन्तिए बहेवे उग्गा भोगा ०जाव पच्च-
इया नो खलु अहं तहा संचाएमि, देवाणुप्पियाणं अन्तिए
मुण्डा भवित्ता ०जाव अहं णं देवाणुप्पियाणं अन्तिए
पंचाणुव्वइयं सत्तमिक्खावइयं दुवालमविहं गिहिधम्मं
पडिवजिस्सामि, अहासुहं देवाणुप्पिया ! मा पडिवन्धं
करेह । तए णं सा अग्गिमित्ता भारिया समणस्स भगव-
ओ महावीरस्स अन्तिए पंचाणुव्वइयं सत्तमिक्खावइयं
दुवालसविहं सावगधम्मं पडिवज्जइ पडिवजित्ता सम-
णं भगवं महावीरं वन्दइ नमंसइ वंदित्ता नमंसित्ता
तमेव धम्मियं जाणप्पवरं दुरूहइ दुरूहिता जामेव दिसं
पाउब्भूया तामेव दिसं पडिगया । तए णं समणे भगवं
महावीरे अन्नया कयाइ पोलासपुराओ नयगओ सहस्स-
म्बवणाओ पडिनिग्गच्छइ पडिनिग्गच्छित्ता बहिया ज-
णवयविहारं विहरइ । (सू० ४३)

‘ तए णं सा अग्गिमित्ता ’ इत्यादि, ततः सा अग्गिमित्ता
भार्या सहालपुत्रस्य भ्रमणापासकस्य तथेति एतमर्थं
विन्नेयेन प्रतिश्रुणाति, प्रतिश्रुत्य च स्नाना ‘ कृतबलि-
कर्मा—बलिकर्म लोकरूढं, कृतकौतुकमङ्गलप्रायश्चित्ता—
कौतुकं-मर्षापुराणादि मङ्गलं दध्यक्षतचन्दनादि एत एव प्रा-
यश्चित्तमेव प्रायश्चित्तं पुःस्वप्नादिप्रतिघातकत्वेनावश्यंका-
र्यत्वाविति, शुद्धात्मा, वैषिकाणि-वैषाहानि मङ्गल्यानि प्रव-
रवस्त्राणि परिहिता, अल्पमहार्घाभरणालंकृतशरीरा चे-

टिकाचक्रवालपरिकीर्णा, पुस्तकान्तरं यानवर्णको दृश्यते,
स चैव सध्याख्यानाऽवसयः—‘ लघुकरणसुत्तजाइयं ’ लघुक-
रणेन-दक्षांघन ये युक्ताः पुरुषास्तेर्योजनं यन्त्रयुपादिभिः
सम्बन्धतं यत्तथा, तथा—‘ समसुरवालिहाणसमलि-
हियसिगएहि ’ समसुरवालिधानौ—तुल्यशकपुच्छौ समे
लिखिते इव लिखितं शक्रे यथास्तौ तथा ताभ्यां गोयुव-
भ्यामिति सम्बन्धः, ‘ जम्बूणयामयकलाजोत्तपश्चिसट्टएहि ’
जाम्बूनवमयी कलापौ प्रीवाभरणविंशथौ योक्त्रे च-करउ-
बन्धनरज्जु प्रतिविंशष्टे-शोभने यथास्तौ तथा ताभ्यां, ‘ रय-
यामयघएटसुत्तरज्जुगवरकञ्जणस्सइयन्थापग्गहाग्गहियए-
हि ’ रजतमय्यौ-रूप्यविकारी घएटं यथास्तौ तथा सूत्ररज्जुके-
कार्पासिकसूत्रमय्यौ ये धरकाञ्जनस्त्राविते नस्ते—नासारज्जु
तयोः प्रग्रहण—रश्मिना अवगृहीतकौ च-चञ्चौ यौ तौ तथा
ताभ्याम्, ‘ नीलुप्पलकयांमलएहि ’ नीलोत्पलकृतशेखराभ्याम्,
‘ पवरणोणुवाणएहि ’ नाणामणिकणगघएटयाजालपरि-
गयं सुजायजुगजुत्तउज्जुगपसत्थसुविरइयनिम्मियं ’ सुजातं-
सुजातदारुमयं युगं-यूपः युक्तं-सङ्गतम् अजुक्तं-सरले
(प्रशस्तं) सुविरचितं—सुघटितं निर्मितं—निवेशितं यत्र
तत्तथा, ‘ जुत्तामव धम्मियं जाणप्पवरं उवडुवेह ’ युक्तमेव-
सम्बन्धमेव गोयुवभ्यामिति सम्बन्ध इति ।

तए णं से सहालपुत्ते समणोवासए जाए अभिगयजी-
वाजीवे ०जाव विहरइ । तए णं से गोसाले मंखलि-
पुत्ते इमीसे कहाए लद्धुत्ते समणे-एवं खलु सहालपुत्ते
आजीवियसमयं वमित्ता समणाणं निग्गंथाणं दिट्ठि पडि-
वणे, तं गच्छामि णं सहालपुत्तं आजीविओवास-
यं समणाणं निग्गन्थाणं दिट्ठि वामेत्ता पुणारवि
आजीवियदिट्ठि गेएहावित्तए त्ति कइ एवं संपंहइ संपे-
हेत्ता आजीवियसंधसम्परिवुडे जेणेव पोलासपुरे नयरे
जेणेव आजीवियसभा तेणेव उवागच्छइ उवागच्छित्ता
आजीवियसभाए भएडगनिकखेवं करेइ आजीवियसभाए
भंडगणिकखेवं करेइत्ता कयवएहि आजीविएहि सद्धि जे-
णेव सहालपुत्ते समणोवासए तेणेव उवागच्छइ । तए णं
से सहालपुत्ते समणोवासए गोसालं मंखलिपुत्तं एज्जमाणं
पासइ पासित्ता णो आढाई नो परिजाणाइ अणाढाय-
माणे अपरिजाणमाणे तुसिणीए संचिट्टइ । तए णं मे
गोसाले मंखलिपुत्तं सहालपुत्तेणं समणोवासएणं अणा-
ढाइजमाणे अपरिजाणिजमाणे पीहफलगमिज्जामंथारइ-
याए समणस्स भगवओ महावीरस्स गुणाकित्तणं करेमाणं
सहालपुत्तं समणोवासयं एवं वयासी-आगए णं देवाणु-
प्पिया ! इहं महामाहणे ? तए णं से सहालपुत्ते समणो-
वासए गोसालं मंखलिपुत्तं एवं वयासी-के णं देवाणु-
प्पिया ! महामाहणे ? तए णं से गोसालं मं-
खलिपुत्ते सहालपुत्तं समणोवासयं एवं वयासी-स-
मणे भगवं महावीरे महामाहणं । से केणुत्तेणं दे-

वाणुप्पिया ! एवं बुच्चइ—समणे भगवं महावीरे महामाहणे !, एवं खलु सहालपुत्ता ! समणे भगवं महावीरे महामाहणे, उप्पन्नयायदंसणधरे० जाव महियपूइए० जाव तच्चक-
म्मसम्पयासम्पउत्ते, से तेणड्ढेणं देवाणुप्पिया एवं बुच्चइ
समणे भगवं महावीरे महामाहणे । आगए णं देवाणु-
प्पिया ! इहं महागोवे !, के णं देवाणुप्पिया ! महागोवे !,
समणे भगवं महावीरे महागोवे । से केणड्ढेणं देवाणुप्पि-
या ! ०जाव महागोवे !, एवं खलु देवाणुप्पिया ! स-
मणे भगवं महावीरे संसाराडवीए बहवे जीवे नस्समा-
णे विणस्समाणे खज्जमाणे छिज्जमाणे भिज्जमाणे लुप्पमा-
णे विलुप्पमाणे धम्ममएणं दण्डेणं सारक्खमाणे सं-
गांवमाणे निव्वाणमहावाडं साहत्थि सम्पावेइ , से
तेणड्ढेणं सहालपुत्ता ! एवं बुच्चइ—समणे भगवं महा-
वीरे महागोवे । आगए णं देवाणुप्पिया ! इहं महास-
त्थवाहे !, के णं देवाणुप्पिया ! महासत्थवाहे !, सहा-
लपुत्ता ! समणे भगवं महावीरे महासत्थवाहे, से केण-
ड्ढेणं० !, एवं खलु देवाणुप्पिया ! समणे भगवं म-
हावीरे संसाराडवीए बहवे जीवे नस्समाणे विणस्स-
माणे ०जाव विलुप्पमाणे धम्ममएणं पंथेणं सारक्ख-
माणे० निव्वाणमहापट्टणाभिमुहं साहत्थि सम्पावेइ, से
तेणड्ढेणं सहालपुत्ता एवं बुच्चइ समणे भगवं महावीरे महा-
सत्थवाहे । (उपा०) (भगवान् महावीरः महाधर्मकधी इति
'महाधम्मकधी' शब्दे षष्ठे भागे १६७ पृष्ठे उक्तम् ।) आगए
णं देवाणुप्पिया ! इहं महानिज्जामए !, के णं देवाणुप्पिया
महानिज्जामए !, समणे भगवं महावीरे महानिज्जामए ,
से केणड्ढेणं० !, एवं खलु देवाणुप्पिया ! समणे भगवं म-
हावीरे संसारमहासमुदं बहवे जीवे नस्समाणे विणस्समा-
णे०जाव विलु० बुद्धमाणे निबुद्धमाणे उप्पियमाणे धम्म-
मईए नावाए निव्वाणतीराभिमुहं साहत्थि सम्पावेइ से
तेणड्ढेणं देवाणुप्पिया ! एवं बुच्चइ—समणे भगवं महावीरे
महानिज्जामए । तए णं से सहालपुत्ते समणोवासए
गोसालं मङ्खलिपुत्तं एवं वयासी—तुब्भे णं देवाणु-
प्पिया ! इयच्छेया०जाव इय निउणा इय नयवादी इय उव-
एसलद्धा इय विष्ठाणपत्ता, पभू णं तुब्भे मम धम्मा-
यरिएणं धम्मावएसएणं भगवया महावीरेणं सद्धिं वि-
वादं करेत्तए !, नो तिण्डे समड्ढे । से केणड्ढेणं देवाणु-
प्पिया ! एवं बुच्चइ—नो खलु पभू तुब्भे मम धम्मा-
यरिएणं ०जाव महावीरेणं सद्धिं विवादं करेत्तए !,
सहालपुत्ता ! से जहा नामए केइ पुरिसे तरुणे जुगवं-
०जाव निउणासिप्पोवगए एणं महं अयं वा एत्तरं वा

सूरं वा कुकुडं वा तिसिरं वा वट्ठयं वा सावयं वा क्खोयं
वा कविज्जलं वा वायसं वा सेखयं वा हत्थंसि वा पायंसि
वा खुरंसि वा पुच्छंसि वा पिच्छंसि वा सिद्धंसि वा विसा-
णंसि वा रोमंसि वा जहिं गियहइ तहिं तहिं निच्चलं
निप्फंदं धरेइ , एवामेव समणे भगवं महावीरे ममं
बहूहिं अड्ढेइ य हेऊहिं य० जाव वागरमाणेहिं य जहिं
जहिं गियहइ तहिं तहिं निप्पट्टपसिणवागरणं करेइ, से
तेणड्ढेणं सहालपुत्ता ! एवं बुच्चइ—नो खलु पभू अहं
तव धम्मायरिएणं० जाव महावीरेणं सद्धिं विवादं
करेत्तए । तए णं से सहालपुत्ते समणोवासए गोसालं
मङ्खलिपुत्तं एवं वयासी—जम्हा णं देवाणुप्पिया !
तुब्भं मम धम्मायरियस्स ०जाव महावीरस्स संतेहिं
तच्चेहिं तहिएहिं सच्चूएहिं भावहिं गुणकित्तणं करेइ
तम्हा णं अहं तुब्भे पाडिहारिएणं पीढ० जाव संथार-
एणं उवनिमन्तेमि, नो चेव णं धम्मो त्ति वा तवो त्ति
वा तं गच्छह णं तुब्भे मम कुम्भारावणेसु पाडि-
हारियं पीढफलग० जाव ओगिण्हत्ता णं विहरह ।
तए णं से गोसाले मङ्खलिपुत्ते सहालपुत्तस्स समणो-
वासयस्स एयमट्ठं पडिसुणेइ पडिसुणित्ता कुम्भारा-
वणेसु पाडिहारियं पीढ० जाव ओगिण्हत्ता णं विहरह ।
तए णं से गोसाले मङ्खलिपुत्ते सहालपुत्तं समणोवासयं
जाहे नो संचाएइ बहूहिं आधवणाहिं य पक्ख-
णाहिं य सएणवणाहिं य विष्णवणाहिं य निग्गन्था-
ओ पावयणाओ चालित्तए वा खोभित्तए वा वि-
परिणामित्तए वा ताहे सन्ते परितन्ते पोलासपुराओ
नयराओ पडिणिक्खमइ पोलासपुराओ नगराओ प-
डिणिक्खमित्ता बहिया जणवयविहारं विहरइ । (सू० ४४)

'महागोवे' ल्यादि, गोपो—गोरत्तकः स चैतरंगार-
त्तकेभ्योऽतिविशिष्टत्वान्महानिति महागोपः । 'नश्यत'
इति सम्मार्गाच्छ्रयमानान् ' विनश्यत ' इत्यनेकशो
ञ्जियमाणान् खाद्यमानान्—मृगादिभावे व्याघ्रादिभिः छि-
द्यमानान्—मनुष्यादिभावे खड्गादिना भिद्यमानान् कुप्तादिना
लुप्यमानान् कर्षणासादिच्छेदनेन विलुप्यमानान् बाह्याप-
श्यपहारतः ना इवेति गम्यते , ' निव्वाणमहावाडं '
ति—सिद्धिमहागोस्थानविशेषं ' साहत्थे ' त्ति—स्वहस्ते-
नैव स्वहस्तेन, साक्षादित्यर्थः । महासार्थेवाहालापकामन्तरं,
पुस्तकान्तरं इदमन्तरमधीयत—“ आगए णं देवाणुप्पिया !
इहं महाधम्मकधी ? , के णं देवाणुप्पिया ! महाधम्मकधी ?,
समणे भगवं महावीरे महाधम्मकधी । से केणड्ढेणं समणे
भगवं महावीरे महाधम्मकधी ? , एवं खलु सहालपुत्ता !
समणे भगवं महावीरे महइमहालयंसि संसारांसि बहवे
जीवे नस्समाणे० जाव विलुप्पमाणे उम्मणपडियक्के सप्प-
इविण्णण्डे मिच्छक्कवलाभिभूए अट्ठविहकम्मत्तमपडलपडो-

च्छेदं बह्विं अट्टेहि य हेजहि य पसिणेहि य कारणेहि य वागरेणेहि य चाउरन्ताओ संसारकन्ताराओ साहन्थि नि-
रथारं, मे तेणंणं सदालपुत्ता ! समणे भगवं महावीरे म-
हाधम्मकहि" ति, कएण्योऽयं, नवरं जीवानां नश्यदादिवि-
शेषणहेतुदर्शनायाह—' उम्मग्गे ' त्यादि, तत्रोन्मार्गप्रति-
पन्नान्—आश्रितकुट्टिशासनान् सन्पथविप्रनष्टान्—त्यक्क-
जिनशासान्, एतदेव कथामन्याह—मिथ्यानवबलाऽभि-
भूतान्—तथा अष्टविधकर्मैव तमःपटलम्—अन्धकारसमू-
हः तेन प्रत्यवच्छन्नानिति । तथा निर्यामकालापके ' बुद्ध-
माणे ' ति—निमज्जतः ' निबुद्धमाणे ' ति—नितरां नि-
मज्जतः जन्ममरणविजले इति गम्यते, ' उण्णयमाणे ' ति—उप्लाव्यमानान् । ' पभु ' ति—प्रभवः—समर्थः, इति-
च्छेकाः—इति एवमुपलभ्यमानाद्भूतप्रकारेण, एवमन्यत्रापि
छेकाः—प्रस्तावज्ञाः, कलापरिहता इति वृद्धा व्याचक्षते,
तथा इति दक्षाः—कार्याणामावलम्बितकारिणः तथा इति
प्रष्टाः—दक्षाणां प्रधाना वाग्मिन इति वृद्धैरुक्तं, कचित्—'पत्त-
ट्टा' इत्यधीयते, तत्र प्राप्ताः—कृतप्रयाजनाः, तथा इति नि-
पुणाः—सूक्ष्मदर्शिनः कुशला इति च वृद्धाकम्, इति नयवादि-
ना—नीतिवक्त्रारः, तथा इत्युपदेशलब्धा लब्धात्तापदेशाः,
वाचनान्तरे इति मेधाचिनः अपूर्वधृतग्रहणशक्तिमन्तः इ-
ति विज्ञानप्राप्ताः—अवाप्तमद्वाधाः । 'स जहे' त्यादि, अ-
थ यथा नाम कश्चित्पुरुषः ' तरुणे ' ति—वर्धमानवयाः घ-
णादिगुणापन्नित इत्यन्य, यावत्करणादिदं दृश्यम्—' बलवं ' स्तामर्थेवान् ' जुगवं ' युगं—कालविशेषः तन्प्रशस्तमस्याऽ-
स्तीति युगवान्, दृष्टकालस्य बलहानिकरत्वात्तद्व्यच्छे-
दार्थमिदं विशेषणम्, ' जुवाणे ' ति—युवा—वयःप्राप्तः, ' अ-
प्यायङ्के ' ति—नारोगः ' थिरग्गहन्थे ' ति—सुलेम्बकवद् अस्थि-
राग्रहस्तो हि न गाढग्रहो भवतीति विशेषणमिदम् ' दढ-
पाणिपाए ' ति—प्रतीते ' पासपिट्टन्तरंरुपरिणए, ति—पार्श्वी
च पृष्ठान्तरे च—तद्विभागौ ऊरु च परिणतौ—निष्पत्तिप्रक-
र्षावस्थां गतौ यस्य स तथा, उक्तममंहनन इत्यर्थः, ' त-
लजमलजुयलपरिघ्ननिबबाहु ' ति—तलयोः—तालाभिधानवृत्त-
विशेषयोः यमलयोः—समश्रणिकयोर्यद्युगलं परिघञ्च—अर्गला
तर्जभौ तत्सदृशौ बाहु यस्य स तथा, आयतबाहुर्इत्यर्थः,
' घणानिचियबट्टपालिखन्धे ' ति—घनानिचितः—अत्यर्थं निविडो
वृत्तश्च—वर्तुलः पालिवत्—तडागादिपालीव इकन्धौ—अशब्द-
शौ यस्य स तथा, ' चम्मदुग्गदुहणमोड्डियसमाहयानिचिय-
गायकाए ' ति—अर्मेष्टका—इष्टकाशकलादिभूतचर्मकुतपकूपा
यदाकर्पणेन धनुर्धरा व्यायामं कुर्वन्ति द्रुघणा—मुद्गरं मौष्टि-
का—मुष्टिप्रमाणः प्रातर्चर्मरज्जुकः पापाणगोलकस्तैः समाह-
तानि—व्यायामकरणप्रवृत्तौ सत्यां ताडितानि निचितानि गा-
त्राणि—अक्रानि यत्र स तथा स पर्यायधः कायो यस्य स तथा,
अनेनाभ्यासजनितं सामर्थ्यमुक्तं, ' लक्कणपवणजइणवायामस-
मत्थे ' ति—लक्कणं च—अतिक्रमणं प्लवने च—उत्प्लवने
जथिनव्यायामश्च—तदन्यः शीघ्रव्यापारस्तेषु समर्थो यः स
तथा, ' उरस्सवलसमागए ' ति—अन्तरोन्साहवीर्ययुक्त इत्यर्थः
' छेए ' ति—प्रयोगश्चः ' दक्खे ' ति—शीघ्रकारी ' पत्तट्ट ' ति—
अधिकृतकर्माणि निष्ठाकृतः प्राप्ताः, प्रज्ञ इत्यन्यं, ' कु-
सले ' ति—आलोचितकारी ' महावि ' ति—सकृद् दृष्टभुक्त-

मैः ' निउले ' ति—उपायारम्भकः ' निउणसिणोषणए ' ति—
सूक्ष्मशिल्पसमन्वित इति, अजे वा छुगलम् एलकं वा-
उग्गं शूकरं वा—वराहं कुक्कुटानिस्त्रिधनं कलायककपोतक-
पिञ्जलवायसश्येनकाः पत्तिविशेषा लोकप्रसिद्धाः, ' हत्थंसि
य ' ति—यद्यप्यजातीनां हस्तो न विद्यते तथाप्यभेतनपादौ
हस्त इव हस्त इति कृत्वा हस्ते धेनुकं, यथामम्भवं चै-
पां हस्तपादखुरपुच्छुपिच्छुशृङ्गविषाणुरोमाणि योजनीयानि,
पिच्छुः—पलाययवविशेषः, शृङ्गमिहाजैडकयोः प्रतिपत्तव्यं,
विषाणुशब्दो यद्यपि गजदन्ते रूढस्तथाऽपीह शूकरदन्ते प्रति-
पत्तव्यः, साधर्म्यविशेषादिति, निश्चलम्—अचलं सामान्यतो
निष्पन्दं—किञ्चलनेनापि रहितम्, ' आघयणाहि य ' ति
आख्यायैः प्रज्ञापनाभिः—भेदतो वस्तुप्ररूपणाभिः ' स-
ञ्ज्ञापनाभिः—सञ्ज्ञानजननैः विज्ञापनाभिः—अनुकूलभणितैः ।

तए णं तस्स सदालपुत्तस्स समणोवासयस्स बह्विं
सीलं जाव भावमाणस्स चाइस संवच्छरा वइकन्ता,
परणुरसमस्स संवच्छरस्स अनन्तरा वट्टमाणस्स पुव्वर-
त्तावरत्तकाले जाव पांसहसालाए समणस्स भगवओ
महावीरस्स अन्तियं धम्मपण्णति उवसम्पज्जिता णं
विहरइ, तए णं तस्स सदालपुत्तस्स समणोवासयस्स
पुव्वरत्तावरत्तकाले एगे देवे अन्तियं पाउव्भवित्था, तए
णं से देवे एगं महं नीलुप्पलं जाव असिं गहाय स-
दालपुत्तं ममणोवासयं एवं वयासी—जहा चुलणीपियस्स
तंहव देवो उवसग्गं करइ, नवरं एकेके पुत्ते नव मंस-
सोल्लए करइ जाव कणीयसं घाएइ घायइत्ता जाव आ-
यश्चइ । तए णं से महालपुत्तं समणोवासए अभीए जा-
व विहरइ । तए णं मे देवे सदालपुत्तं समणोवासयं अ-
भीयं जाव पामित्ता चउत्थं पि महालपुत्तं समणोवासयं
एवं वयासी—हं भो ! महालपुत्ता ! ममणोवामया अपन्थि-
यपन्थियां जाव न भञ्जसि तओ ते जा इमा अग्गि-
मित्ता भारिया धम्ममहाइया धम्मविइजिया धम्माणुग-
गरत्ता समगुहदुक्खमहाइया तं ते साओ गिहाओ
नीणमि नीणमित्ता तव अग्गओ धाएमि घायइत्ता नव-
मंससोल्लए करेमि करत्ता आदागभरियंसि कमाहयंमि
अइहेमि अइहत्ता तव गायं मंसण य साणिएण य
आयश्चामि, जहा णं तुमं अट्टदुहट्टं जाव ववरोविज्जसि ।
तए णं से सदालपुत्तं समणोवासए तणं देवणं एवं वुत्ते
ममाणे अभीए जाव विहरइ । तए णं से देवे सदाल-
पुत्तं समणोवामयं दोच्चं पि तच्चं पि एवं वयासी—हं भो !
सदालपुत्ता ! समणोवासया ! तं चैव भणइ, तए णं त-
स्स महालपुत्तस्स ममणोवामयस्स तणं देवणं दाच्चं पि
तच्चं पि एवं वुत्तस्स समागस्स एयअज्जन्थिए ०४ समुप्पअं
एवं जहा चुलणीपिया तंहव चिन्तेइ जे णं ममं जेट्टं पुत्तं

सहालपुत्त

जे शं ममं मज्झिमयं पुत्तं जे शं ममं कल्लियं पुत्तं जाव
आयश्च जावति य शं ममं इमा अग्गिमित्ता भारिया सम-
सुहदुक्खमहाइया तं पि य इच्छइ साओ गिहाओ नीयं-
त्ता ममं अग्गमओ घाएत्तए, तं सेयं खलु ममं एयं पुत्तिसं
गिण्हत्तए त्ति कइ उद्दाइए जहा कुलणीपिया तहेव
मव्वं भाणियव्वं नवरं अग्गिमित्ता भारिया कोलाहलं
सुणित्ता भणइ । समं जहा कुलणीपियावत्तव्वया, नवरं
अग्गमभूए विमाणे उव्वणे जाव महाविदेहे वासे सि-
ज्झिहिइ, निक्खेवओ । (सू० ४५) उप० ७ अ० ।

सहालु-शब्दवत्-त्रि० । “ आत्विज्जालाल-वन्त-मन्तेत्तेर-
मणा मताः ” ॥ ८ । २ । १५६ ॥ इति मताः म्यान आलु आ-
देशः । शब्दयुक्त. प्रा० । औ० ।

सहावाह-शब्दापातिन्-पुं० । हैमवतवर्षवृत्तवैताल्यवर्धनं,
स्था० १० ठा० ३ उ० । म० । देवविशेषे. स्था० ।

दो सहावाती देवा । (सू० ६२+) स्था० २ ठा० ३ उ० ।

सहावायवासी-शब्दापातिवामिन्-पुं० । देवविशेषे, स्था० ।

दो सहावायवासी माती देवा (सू० ६२×) स्था० २ ठा० ३ उ० ।

सहिद्वी-सदृष्टि-पुं० । सती-समीचीना दृष्टिरस्यासौ सदृ-
हाष्टः । सम्यग्दृष्टौ, प्रा० । स्थिरादिषु योगदृष्टिषु, द्वा०
२३ द्वा० ।

सहिय-शब्दित-त्रि० । शब्दः प्रसिद्धिः संज्ञानो यस्य तच्छ-
ब्दितम् । प्रासङ्गे, द्वा० १ श्रु० १ अ० । औ० । आकारिते,
का० १ श्रु० १ अ० ।

शाब्दिक-पुं० । शब्दक, अनु० ।

जो जं जाणइ । तं जहा-सइं सहिओ, गणियं गणिओ ।
अनु० ।

सहस्रशय-शब्दोच्चतिक-त्रि० । उच्चतशब्दकं, द्वा० १ श्रु० १
अ० । जी० ।

सहस्रसय-शब्दोद्देशक-पुं० । शब्दोपलक्षित उद्देशकः शब्दो-
द्देशकः । द्विस्थानकस्य तृतीय उद्देशके. स्था० ५ ठा० १ उ० ।

सहृप्पाय-शब्दात्पाद-पुं० । शब्दात्पत्नी, स्था० ।

दोहिं ठागेहिं सहृप्पाए मिया । तं जहा-साहसं-
तयां चैव पांगलायां सहृप्पाए सिया, भिजंतयां चैव
पांगलायां सहृप्पाए सिया । (सू० ८१ ×)

‘ दोही ’ त्यादि द्वाभ्यां स्थानाभ्यां कारणाभ्यां श-
ब्देत्पादः स्याद्-भवेत् संहन्यमानानां च संघतमापद्य-
मानानां सतां कार्यभूतः शब्दात्पादः स्यात्पञ्चम्यर्थे वा
पठति संहन्यमानेभ्य इत्यर्थः पुत्रलानां-बाधपरिणामानां
वथा घण्टास्त्रमलयोरथं भिद्यमानानां त्रियुज्यमानानां च
वथा केशदलानामिति । स्था० २ ठा० ३ उ० ।

सहूल-शादूल-पुं० । सिंहपर्यायं आटये पशुं, आव० १

अ० । “ इहो बुद्धो वप्से उद्दुलो बुद्धरीओ व । ” वाइ० ना०
५४ गाथा । व्याघ्रविशेषं, प्रश्न० १ अग्ग० द्वार ।

सद्-श्राद्-न० । पितृक्रियायाम्, जी० ३ प्रति० ४ अधि० ।
रा० । स्थालीपाकमृतपिण्डनिवेदने, जे० २ वक्ष० ।

सद्-समजाय-सद्-मयान-न० । सद्-मरुपे यानपात्रे, पं०
ब० ५ द्वार ।

सद्-समभुज्जिज्जम-सद्-मभुज्जिजनक-त्रि० । कुन्वरधर्मस्तु-
त्पादक, पञ्चा० ६ विक्० ।

सद्-समपरिमुह-सद्-मपराहुमुह-त्रि० । कुर्मलै पतन्तमात्पन्नं
धारयतीति धर्मः, संश्यासौ धर्मश्च सद्-मः । तान्त्यादिक-
अरण्यकरणधर्मो गृह्यते, तत्पराहुमुहः । धर्मविमुखे, आव०
४ अ० । जी० ।

सद्-समपरिक्खा-सद्-मपरिक्खा-स्त्री० । सम्यग्धर्मपरीक्षा-
याम्, वा० १ विक्० । “ बालः पप्रयति लिङ्गं, मध्यमबुद्धि-
धिञ्चारयति सद्वृत्तम् । आगमतस्त्वं तु बुधः, परीक्षत स-
र्वयन्तं ॥ १ ॥ ” इति । प० १ अधि० । (‘ धम्म ’ शब्दे चतुर्थभागे
२६ पृष्ठ व्याख्या गता ।)

सद्-समपरिणाम-सद्-मपरिणाम-पुं० । सहजपरिणामने, अ-
ष्ट० ८ अष्ट० ।

सद्दा-श्रद्धा-स्त्री० । “ अश्रद्धिं मूर्धाऽर्धेऽन्ते वा ” ॥ ८ । २ ।
४१ ॥ इति संयुक्तस्य दो वा । सद्दा । पक्षे-सद्दा । श्रद्धा । प्रा० ।
“ न श्रद्धोः ” ॥ ८ । १ । १२ ॥ श्रद् उद् इत्येतयोरन्त्यव्यञ्जन-
स्य लुप्त । प्रा० । इच्छायां, “ ईहा इच्छा वच्छा सद्दा
कामां च आसंसा ” पा१० ना० ७० गाथा । स्वकीयऽभिला-
षे, पञ्चा० २ विक्० । प्रवर्धमानानुष्ठानकरणे, आखा० १
श्रु० १ अ० ३ उ० । विशुद्धचित्तपरिणामे, आव० ६ अ० ।

तत्सङ्गाभिलाषे, दश० ६ अ० । मिथ्यात्वमोहनीयकर्मल-
योपशमादिजन्योदकप्रस्तादकमरिषिबन्तसः प्रस्तादज्याम्,
वा० २ अधि० । तत्त्वअज्ञाने, संशययोगविषये निजाभिला-
षे, प्रश्न० १ संव० द्वार । धर्मकरणाभिलाषे, उत्त० ३ अ० ।
अथ अज्ञाप्रवरं धर्मं इति द्वितीयं भाषसाधोसिद्धमुपलक्षणं-
प्रज्ञापनीयलक्षणं तृतीयं भाषसाधुसिद्धं संवन्धव्याह-

एसा पवरा सद्दा, अणुवद्दा होइ भावसाहुस्त ।

एईए सव्भावे, पन्नवणिओ हवइ एसो ॥ १०५ ॥

एपा-चतुरङ्गा प्रवरा-वरण्या श्रद्धा-धर्माभिलाषोऽनु-

वद्दा-अव्यवच्छिन्ना भवति-सम्पद्यते भावसाधोः-प्र-

स्तुतयतेः एतस्याः-श्रद्धायाः सद्दावे-सत्तायां प्रज्ञापनीयः-

असद्ग्रहाविकलो भवत्येष भाषमुनिरिति ।

ननु किं अत्रिचततोऽप्यसद्ग्रहः सम्पद्यति ? सत्यं सेभ-

वर्त्यापि मतिमोहमाहात्म्यात्-मतिमोहोऽपि कुत

इति चेदुच्यते-

विहिउज्जमवअयभय, उस्सग्गववायतदुभयगयाइं ।

सुत्ताइं बहुविहाइं, समए गंभीरभावाइं ॥ १०६ ॥

विधिश्च-उद्यमश्च-अर्थं चोत्सर्गश्चापवादश्च तदुभयं

चेति द्वन्द्वस्तस्य च स्वपदप्रधानत्ववद्, गतामिति प्रत्येकम-

भिसंबन्धते, सूत्राणि च विशेष्याणि ततश्चैव याज्यते-

कान्तिविहिद्विभक्तप्रति सुप्तसि सन्नि, यथा—“ संवते वि-
 क्तकान्तिमि, असंभतो अमुच्छिन्नो । इमेण कर्मलोभात्,
 भक्त्यायं गवेकम् ॥ १ ॥ ” इत्यादीनि, कान्तिविद्विभक्त्यायि
 यथा—“ दुमपत्तये पंडुप जहा, निवडइ राइगणात् अक्य । एवं
 मणुयाण जीवियं, समयं गायम ! मा पमायप ॥१॥ ” इत्यादी-
 नि, वर्णकसूत्राणि—‘रिखत्थमियसमिद्धा’ इत्यादीनि प्रायो वा-
 तार्धमकथाद्यज्ञेषु, भयसूत्राणि—नरकेषु मांसरुधिरादिकथन-
 रूपाणि, उक्तं च—“नरपसु मंसरुधिराह-वक्तं जं पविच्छिभि-
 सेह । अयहेह इहरे तेसि, वडवियभाकको न तयं ॥१॥ ” इ-
 त्यादीनि, अक्षयसूत्राणि । यथा—“ इकेसि कुवइ जीवनिज-
 यत्तं नय सवं दंडं कमांभिज्जा ” इत्यादि बह्वीकविधा-
 र्णसिद्धयर्थानि, कर्मसूत्राणि प्रायश्चित्तप्रवृत्तयानि,
 यथा—“ नय कर्मिज्जा निहत्तं सुहायं, सुवाहियं वा कुण-
 आ समं वा । इक्को वि पावाइं विवज्जयंतां, विहरिज्ज कामे-
 सु असज्जमाणो ॥ १ ॥ ” इत्यादीनि, तदुभयसूत्राणि—येषु
 त्सर्गापवादौ युगपत्कथ्येते, यथा—“ अट्टज्जाणाभावं, सम्मं-
 अहियासियव्वञ्चो वाही । तध्भावमि उ विहिणा, पडिया-
 रपवत्तयं मेयं ॥ १ ॥ ” इत्यादीनि एवं सूत्राणि बहुविधा-
 नि स्वस्वमय—एवस्वमय—निश्चय—व्यवहार—ज्ञानक्रियादिभि-
 नयमतप्रकाशकानि समयं—स्विक्रान्ते मन्मथीरभावादि—महा-
 मतिगम्याभिप्रायसि सन्तीति शेषः ।

ततः किमस्याइ—

तेसि विसयविभागं, अणुसंतो नाश्वरस्यकम्मुदवा ।

मुज्झइ जीवा तत्तां, सपेरिसिमसग्गहं जणुई ॥ १०७ ॥

तेषां सूत्राणां विषयविभागमन्वयसूत्रस्य विषयोऽयं
 अमुभ्युत्पत्त्येकरूपमणुयत्—असक्तयत् ज्ञानावरणकर्मण उदया-
 द्येतोमुद्घात—माहमुपयाति जीवः—प्राणी ततः स्वपरयो-
 रात्मनः परस्य च पर्युपासकस्यासद्ग्रहमसद्दार्ध जनयति,
 जमालियत् । तत्कथा चातिप्रतीतत्वाच्च त्रितन्यत इति ।

ततश्च—

तं पुण संविग्गगुरु, परहियकरणुज्जयाणुकंपाए ।

बोहिति सुत्तविहिणा, पक्कवणिजं वियाणंता ॥१०८ ॥

तं मूढं पुनःशब्दादर्थिनं विनीतं च संविग्गाः—प्रतीतार्था
 शुरुवः—पूज्याः पराहतकणोद्यताः—पणोक्काररसिका अनु-
 कम्पया—मा गमत् एव दुर्गविमित्यनुग्रहबुद्ध्या प्रेरिता बोध-
 यन्ति, ब्रह्मपत्तिसि सूत्रवित्थिना आगामोक्तबुक्तिभिः प्रकाशनीयं
 ब्रह्मपत्तौचित्तं विजानाना स्वयन्तस्तदितस्य स्ववैकनार्पि
 बोधयितुमशक्यत्वादिति ।

ततः—

सोऽवि असग्गहचाया, सुत्तिसुद्धं दंसयं चरिचं च ।

आराहिउं समत्था, होइ सुद्धं उज्जुक्कवत्तो ॥ १०९ ॥

सोऽवि असग्गहचाया—सुत्तिसुद्धं दंसयं चरिचं च ।
 आराहिउं समत्था, होइ सुद्धं उज्जुक्कवत्तो ॥ १०९ ॥
 सोऽवि असग्गहचाया—सुत्तिसुद्धं दंसयं चरिचं च ।
 आराहिउं समत्था, होइ सुद्धं उज्जुक्कवत्तो ॥ १०९ ॥
 सोऽवि असग्गहचाया—सुत्तिसुद्धं दंसयं चरिचं च ।
 आराहिउं समत्था, होइ सुद्धं उज्जुक्कवत्तो ॥ १०९ ॥

१- 'जमालि' शब्दं चतुर्थभागे सर्वं दृष्टान्तम् ।

सद्वाजस्य—श्रद्धाजनन—न० । सद्वाजने, सद्वाजस्येति सि का
 सद्वाजस्येति वा पण्डित । सि० सू० १ उ० ।

सद्वाधिरया- श्रद्धास्थिरता—स्त्री० । अन्वत्तैरे, वं० व० १ इत्त ।

सद्वाभंग-श्रद्धाभङ्ग-पुं० । भक्तिनाशे, जी० १ प्रसि० ।

सद्वाभत्त-श्रद्धामात्र-न० । श्रद्धा-दन्विः सैव सामान्य-
 भावं श्रद्धा कार्यरहिता श्रद्धामात्रं तद्वाभत्तरत्तम् । केवल-
 श्रद्धायाम्, पञ्चा० १३ विव० ।

सद्वालु-श्रद्धालु-पुं० । धर्मानुष्ठानं निरन्तरं कार्यमेवेति श्रद्धा-
 साहिते, धर्मानुष्ठानं निरन्तरं कार्यमेव कितु तत्कुर्वता सर्वश-
 क्त्या विधीयतनीयम्, इदमेव च श्रद्धालोर्लक्षणम् । आहु-
 “ विहिसारं चिञ्च सेवइ, सद्वालु सत्तिसं अणुत्ताणं ।
 दव्वाइ दास निहत्तो, वि पक्कवायं वहइ तम्मि ॥ १ ॥
 धरणाणं विहिजांगो, विहिपक्कवारहागा सया धरणा ।
 विहियहुमाणी धरणा, विहिपक्कवअदुसगा धक्का ॥ २ ॥
 आसक्कसिञ्चिअणं, विहिपरणामो उ होइ सक्कालं ।
 विहिवाओ ऽविहभत्ती, अक्कवजिअकुरअव्वाणं ॥ ३ ॥ ”
 ध० २ अधि० ।

सद्धि-सार्द्धम्—अव्य० । समानं युगपत् । एकत्रेत्यर्थे, नि० सू०
 २ उ० । सहत्यर्थे, भ० २ श० ५ उ० । आचा० । हा० । औ० ।
 सद्धेअ-श्रद्धेय-त्रि० । नान्यथेत्यादीति भावन्त्या हेये, आक्०
 ४ अ० ।

सन्तमस-सन्तमस-न । अन्धकारे “सन्तमसे अधयारं धंते
 तिमिरं तमिस्सं च ” । पाइ० ना० ४८ गाथा ।

सन्तय-सन्तत-न० । अत्रिराम, “ सइ अविश्यं अविद्यमं
 अणुवलं संतयं सया निच्च ” । पाइ० ना० ८७ गाथा ।

सन्दस-सन्दस-पुं० । स्ये, “ संक्को सद्धे ” । पक्० ना०
 २२३ गाथा ।

सन्दाणिअ-सन्दानित-त्रि० । बद्धं, “ बद्धं सन्दाणिअं मिअलि-
 ष्च च ” । पाइ० ना० १६७ गाथा ।

सन्दिट्ट-सन्दिट्ट-न० । आग्निहिते, “ सन्दिट्टं अण्पाहिअं ” ।
 पाइ० ना० १८५ गाथा ।

सन्दिद्ध-सन्दिद्ध-त्रि० । संशयिते, “ सन्दिद्धं संसहअं ” ।
 पाइ० ना० १८५ गाथा ।

सन्दुमिअ-प्रदीप्त-त्रि० । उदीचिने, “ उदीचिअं उज्जातिअं
 पलीविअं जणं सन्दुमिअं ” । पाइ० ना० १९ गाथा ।

सन्दोह-सन्दोह-पुं० । गले, संशोहो निउरम्भो । पाइ०
 ना० १८ गाथा ।

सन्दुकिअ-प्रदीप्त-त्रि० । उज्ज्वलिते, “ सन्दुकिअं उदी-
 चिअं उज्जातिअं पलीविअं जाण ” । पाइ० ना० १६ गाथा ।

सद्ध-सद्ध-त्रि० । क्लान्ते, “ सद्धं किञ्च सुट्ठिअं उदवायं
 नीसहं किलंतं च ” । पाइ० ना० ७६ गाथा ।

सद्ध-सद्ध-स्त्री० । नामनि, “ सद्धा गुत्तं च नामं अहि-
 हाणं ” । पाइ० ना० १६१ गाथा ।

सन्नाम

सन्नाम-आ-ट-धा० आदरे, "आदरेः सन्नामः" ॥८॥८॥३॥
 आद्वियतः सन्नाम इत्यादेशो वा भवति । सन्नामइ आदरेइ ।
 आद्वियत । प्रा० ४ पाद ।
 सन्नुम-छाद-धा० अपवारणे, छंदर्गैर्युम-नूम-सन्नुम-ढकौ-
 म्बाल-पठ्वालाः" ॥८॥८॥२॥ छंदर्गयन्तस्यैते षडादेशा वा भ-
 वन्ति । सन्नुमइ । छादयति । प्रा० ४ पाद ।
 सपणम-सप्रदेश-पुं० । सविभाग, म० ६ श० ३ उ० । ('पपस'
 शब्दं तृतीयभाग २२ पृष्ठ सप्रदेशाऽप्रदेशन्वे ढरडकः ।)
 सपंचचूल-सपञ्चचूड-पुं० । सह पञ्चभिश्चूडाभिर्वर्तत इति
 सपञ्चचूडः । चूडापञ्चकसहिते आचाराङ्के, आचा० १ श्रु०
 १ अ० १ उ० ।
 सपंसुलक-सपांसुलक-त्रि० । सपार्श्वस्त्रि, प्रअ० ३ आअ०
 द्वार ।
 सपक्ष-सपक्ष-न० । समानाः पक्षाः पार्श्वी दिशो यस्मिन्
 तन् सपक्षम् । स्था० ४ टा० ३ उ० । समानपक्षे, समपार्श्वे,
 यथा भवति समधरेया गच्छतीत्यर्थः । स० ३२ सम० । स-
 र्वेषु पार्श्वेषु-पूर्वापरदाक्षिणोत्तररूपेष्वित्यर्थः । सू० प्र० २०
 पादु० । सम्म० ।
 स्वपक्ष-पुं० । निह्वयपार्श्वस्थादिषु, वृ० १ उ० २ प्रक० ।
 सपक्षि-सपक्ष-त्रि० । समानाः पक्षाः पार्श्वी दिशो यस्मिन्
 तन्सपक्षम् । इहकारः प्राकृतप्रभवः । स्था० ४ टा० ३ उ० । पक्षा-
 णां दक्षिणधामादिपार्श्वानां सदृशता समता सपक्षमित्यध्य-
 र्थिभावः । समपार्श्वतया सम, स्था० ३ टा० १ उ० । महौषधि-
 भेद, स्त्री० । ती० ६ कल्प ।
 सपञ्चवाय-सप्रत्यपाय-पुं० । संभाव्यमानाऽपाये, पिं० ।
 स्था० ।
 सपञ्चवसिय-सपर्यवसित-त्रि० । शान्ते, सपर्यवसिनो लोको
 जगन्प्रलये सर्वस्य विनाशसद्भावात् । आचा० १ श्रु० ८ अ०
 १ उ० ।
 सपञ्जाय-सपर्याय-त्रि० । नास्तिभावं, सपञ्जाय चि वा श-
 त्थिभावां चि वा अविज्जमाणभावां चि वा एगट्टा । आ०
 चू० १ अ० ।
 सपडाग-सपताक-त्रि० । सह पताकया वर्तत इति सप-
 ताकम् । पताकया सहिते, ज्ञा० १ श्रु० १ अ० ।
 सप(प्य)डिकम्म-सप्रतिकर्मन्-न० । प्रतिकर्मसहितेऽनशने,
 "भक्तपरिआऽणसणं तिच उविहाहारचायनिष्फन्नं । स(प्य)प-
 डिकम्मं नियमा, जहा समाही विणिहिट्टं ॥१॥" इति । स्था० २
 टा० ४ उ० ।
 सपडिकमण-सप्रतिक्रमण-पुं० । उभयकालकरणीयप्रतिक्र-
 मणसहिते, सह प्रतिक्रमणेनोभयसन्ध्यामावश्यकेन यः स
 तथा, अन्यथा तु कारणाजानप्रतिक्रमणमिति । उक्तं च-
 "सप-
 डिकमणो धम्मो, पुग्गिम्मन् य पच्छिमस्स य जि(णस्स)णायं ।"
 स्था० ६ टा० ३ उ० ।
 सपडिदिसि-सप्रतिदिश-स्त्री० । प्रतिदिशां विदिशां सह-
 शनायाम्, समप्रतिदिशायाम्, स्था० ४ टा० २ उ० ।

सपमज्जिय-सप्रमृज्य-अव्य० । सम्प्रमार्जनं कृत्वेत्यर्थे, प्र-
 अ० १ संव० द्वार ।
 सपरकम-सपराक्रम-न० । पराक्रमः-सामर्थ्यं सह पराक्रमे-
 ण वर्तत इति सपराक्रमः । पराक्रमयुक्ते अनशने, आ-
 चा० १ श्रु० ८ अ० १ उ० । (इदं च 'मरण' शब्दे षष्ठभागे
 ११४ पृष्ठे व्याख्यानम् ।)
 सपरसुय-स्वपरश्रुत-न० । स्वसमयपरसमययोः, ज्ञा० ६ ज्ञा० ।
 सपरिग्गह-सपरिग्रह-त्रि० । सह परिग्रहेण-द्विपदचतुष्पद-
 धनधान्याऽऽदिना वर्तत इति सपरिग्रहः । सूत्र० २ श्रु० १
 अ० । धनधान्यद्विपदचतुष्पदादिना वर्तमाने, तदभावेऽपि
 शरीरंगोपकरणौ मूर्च्छावति च । सूत्र० १ श्रु० १ अ० ४ उ० ।
 सपरिमाण-सपरिमाण-त्रि० । सह परिमाणेन वर्तत इति
 सपरिमाणम् । सपरिच्छेदे, सूत्र० १ श्रु० १ अ० ४ उ० ।
 सपरियण-सपरिजन-त्रि० । सह परिजनैर्वर्तत इति सपरि-
 जनः । भृत्यादिवर्गसहिते, उक्त० २० अ० ।
 सपरिया-सपर्या-स्त्री० । सेवायाम्, स्था० ।
 सपरिवार-स्वपरिवार-त्रि० । स्वकीयपरिवारयोग्यासनप-
 रिक्रिते, म० २ श० ४ अ० ।
 सपरिसाग-सपर्यत्क-त्रि० । सह पर्यदां यैर्येषां वा ते स-
 पर्यत्काः । सदस्येषु, आ० म० १ अ० ।
 सपरोवधाय-स्वपरोपघात-पुं० । आत्मन्यसंक्षेपे, जी० १
 प्राति० ।
 सपाउरण-सप्रावरण-त्रि० । सप्राच्छादने, ग० १ अधि० ।
 सपाडुगभंडधारि-सप्रादुकभाण्डधारिन्-पुं० । यावन्मात्रमुप-
 करणमुपयुज्यते तावन्मात्रं धरति शेषं परिष्ठापयति साधौ,
 व्य० ८ उ० ।
 सपाण-सप्राण-त्रि० । सह प्राणैर्वर्तते इति सप्राणम् । स-
 चित्तं, दशा० २ अ० ।
 सपाय-स्वपात्र-न० । आत्मनः संज्ञामात्रके, अप्पणिज्जो
 सन्नामत्तओ सपायं भरणति । नि० चू० ३ उ० ।
 सपायच्छित्त-सप्रायश्चित्त-त्रि० । सह प्रायश्चित्तेन वर्तत इ-
 ति सप्रायश्चित्तम् । प्रायश्चित्तयुक्ते, स्था० ५ टा० २ उ० । व्य० ।
 सपाव-सपाप-त्रि० । " क-ग-च-ज-त-द-प-य-वां प्रायो
 लुक् " ॥ ८ । १ । १७७ ॥ सपावं । अत्र प्रायोग्रहणात् लुक् ।
 पापसहिते, प्रा० १ पाद ।
 सपासंडि-स्वपाष(स्त्र)ण्डिन्-पुं० । जैनपापण्डिनि, णाणदंस-
 णचारित्ताणि परुर्वन्ति जिणययणौ चोरति सो सपा-
 संडी चैव । नि० चू० १६ उ० ।
 सपिसङ्गय-सपि(शाच)सङ्गय-त्रि० । सह पिसङ्गयेन-पिशा-
 चेन वर्तन्त इति सपिसङ्गयाः । पिशाचेन सहितेषु, प्रअ० १
 आअ० द्वार ।
 सपुरजणजाणवय-सपुरजनजानपद-त्रि० । सह पुरजनेन
 जानपदेन च जनपदसम्बन्धिजनन वर्तते यः स तथा । पुरज-
 नजनपदजनसमंते, म० ११ श० ११ उ० ।

सपुरोहित-सपुरोहित-पुं० । शान्तकर्मकारिसहिते, प्रश्न० ४ आध० द्वार ।

सपुष्वाऽवर-सपूर्वापर-त्रि० । सह पूर्वेषु-पूर्वाहकसर्व्येन अपरेषु वा अपराहकसर्व्येन । यद्वा-पूर्वं यत्क्रियते अत्रादिकं तथा अपरं यत्क्रियते विलपनभोजनादिकं तेन सह वर्त्तत इति स-पूर्वापरम् । दशा० १० अ० । पूर्वेषुऽपरेषु च संहिते, चं० प्र० १६ पाठु० । सह पूर्वेषु गङ्गादिना यदपरं महागङ्गादि तत्स-पूर्वापरम् । गोशालकरीत्या पूर्वापरसहिते, भ० १५ श० ।

सपेहा-स्वप्रेक्षा-स्त्री० । स्वच्छायाम्, भ० ३ श० ३ उ० ।

सपोग्गल-सपुद्गल-पुं० । कर्मादिपुद्गलवति जीव, स्था० २ टा० १ उ० ।

सप्य-सर्प्य-पुं० । सर्प्यतीति सर्प्यः । भुञ्जते, आ० म० १ अ० । विशेष० । यथाऽसावेकदृष्टिर्भवत्येवं गोचरगतं संय-मैकदृष्टिना भवितव्यम् । दश० १ अ० । (सर्प्यवर्णकः 'गोसालग' शब्दे तृतीयभागे १०१६ पृष्ठ गतः ।) तथा सप्य इति यथाऽसावेकदृष्टिर्भवत्येवं गोचरगतं संयमैकदृष्टिना भ-पितव्यमित्यर्थम्वक्तव्यमिति, अथवा-यथा द्राक् स्पृशन् सर्पो विलं प्रविशत्येवं साधुनाऽप्यनास्वादयता भोक्तव्यमिति । दश० १ अ० । अश्वेषानक्षत्राधिपतौ देव, जं० ७ घट्ट० । चं० प्र० । अनु० । जी० ।

सप्यइत्त-सत्प्रतिज्ञत्व-न० । प्रतिपन्नक्रियानिर्वाहणे, टा० १२ द्वार ।

सप्यकाल-स्वल्पकाल-पुं० । मुहूर्त्तप्रहरादिकेऽहोरात्रान्ते काले, धर्म० २ अधि० ।

सप्यच्छत्त-सर्प्यच्छत्र-न० । अहिच्छत्राके, आचा० १ ध्रु० १ अ० ५ उ० ।

सप्यडक-सर्प्यदष्ट-त्रि० । सर्प्यदशनमारिते, सप्यडको मारि-तकांटा विसण भाविस्सति । नि० चू० १ उ० ।

सप्यडिदंड-सप्रतिदण्ड-पुं० । सद्धितीयदण्डे, प्रश्न० ४ आध० द्वार ।

सप्यत्तदाणपुष्प-सत्पात्रदानपूर्व-न० । सत्पात्रं साध्यादिः तस्मिन् दानपूर्वम् । साध्यादिभ्यां दानं दत्त्वंत्यर्थे, (क्रियाधि-शेषणमिदम्) ध० २ अधि० ।

सप्यदद्-सर्प्यदष्ट-न० । सर्प्यदशने, वृ० ५ उ० । (सर्प्यदशनं मोक्षपानाधिः 'मोय' शब्दे षष्ठे भागे ४४६ पृष्ठे दर्शितः ।)

सप्यभ-सप्रभ-त्रि० । सप्रभावे, स० । प्रभायुक्ते, स० ।

स्वप्रभ-त्रि० । स्वेन-आत्मना प्रभान्ति-शोभन्ते-प्रकाशन्ते चेति स्वप्रभाणि । स्वस्वरूपतः प्रभावस्तु, स० ।

सत्प्रभ-त्रि० । सती-शोभना प्रभा-कान्तिर्यस्य स सत्प्रभः । स्वरूपतः प्रभावति, दशा० ६ अ० । जं० । रा० । प्रज्ञा० । जी० । आ० म० । देवानन्दकत्वादिप्रभावयुक्ते, स्था० ४ टा० २ उ० ।

सप्यभावसोहित-स्वप्रभावसौहित्य-न० । स्वस्य-आत्मनो भावः-तद्वप सौहित्यं वृत्तिः । परमातृत्वौ, द्रव्या० ५ अध्या० ।

सप्यमाण-शप्यमान-त्रि० । स्याद्वादे, द्रव्या० ५ अध्या० । आक्रोश्यमाने, प्रश्न० २ आध० द्वार ।

सप्यलोढी-सर्प्यलुब्धिन्-पुं० । सर्प्यग्राहके, वृ० १ उ० ३ प्रक० ।

सप्यविज्जा-सर्प्यविद्या-स्त्री० । सर्पप्रधानायां परित्राजकवि-द्यायाम्, आ० म० १ अ० ।

अंतरंजिया नाम पुरी, तत्थ भूयगुहं नाम खेतियं, तत्थ सिरिगुत्ता नाम आर्याग्या टिता । तत्थ बलसिरे नाम गया, तसि सिरिगुत्तायं धेराणं सद्धियरो रोहउत्तां नाम सीसो, अरणगामं टितत्रो । ततो सो उवउभायं वं-दत्रो एति, एगो य पग्ग्वायत्रो पोष्टं लोहपट्टणं, बंधिउं जंबुडालं गहाय हिडइ । पुच्छितो भगर-नारण्य पोष्टं फुट्टइ, तो लोहपट्टणं बद्धं, जंबुडालं च जहा एत्थ जंबुदीधं एत्थि मम पडिवादिं ति, ततो तेण पड-हतां सीणावितो-जहा सुण्णा परप्पवादा, तस्य लोणं पोष्टसालो चव नामं कत्तं । सो पडइतो रोहगुत्तं वा-रित्रो, अहं वादे देमि ति । ततो सो पडिसेद्धिता गतो आ-रिग्यसगासे, आलोएइ-एयं मए पडइतो विलिवागिआं । आरिग्या भण्णति-दुट्टु कयं, जतो सो विज्जाबलिआं वादे पराजितोऽधि विज्जाहिं उवट्टाइ ति तस्स इमाओ सत्त विज्जाओ, तं जहा-

विच्छुय सप्य मूमग, मिई वराही य कायपोआई ।

एयाहिं विज्जाहिं, सो उ पग्ग्वायत्रो कुसलो १३७ (भा०)

व्याख्या-तत्र वृश्चिकेति वृश्चिकप्रधाना विद्या गृह्यते, सर्पेति सर्पप्रधाना, 'मूमग' ति मूमकप्रधाना, तथा मृगी नाम विद्या, मृगीरूपेणापघानकारिणी, एवं वाराही च, 'कागपोआइ' ति-काकविद्या पोताकीविद्या च, पोताक्यः सकुनिका भण्यन्ते, एतासु विद्यासु, एताभिर्वा विद्याभिः स परित्राजकः कुशल इति गाथार्थः ॥ आच० ४ अ० ।

सप्यवित्तिपयावहा-सत्प्रवृत्तिपदावहा-स्त्री० । प्रभाष्ययोग-दृष्टौ, टा० ।

अस्यां व्यवस्थिता योगी, त्रयं निष्पादयत्यदः ।

ततश्चयं विनिर्दिष्टा, सत्प्रवृत्तिपदावहा ॥ २५ ॥

अस्यामिति-अस्यां प्रभायां व्यवस्थिता योगी त्रयमदो-निगंधसमाध्यकाप्रतालक्षणं निष्पादयति, साधयति ततश्चयं प्रभा सत्प्रवृत्तिपदावहा विनिर्दिष्टा सर्वैः प्रकारैः प्रशान्तवा-हिताया एव निन्दः । टा० २४ टा० ।

सप्यसुगंधा-सर्प्यसुगन्धा-स्त्री० । अनन्तजीवधनस्पतिभेदे, प्रज्ञा० १ पद ।

सप्यह-सत्पथ-पुं० । सप्रार्णे, सूत्र० १ ध्रु० ३ अ० ३ उ० ।

सप्यहविष्यगद्-सत्प्रभविप्रनष्ट-न० । त्यक्तजिनशासने, उ-त्त० ४ अ० ।

सप्यडिहेर-सत्प्रतिहार्य-न० । देवकृते तीर्थकृतानां शोभ-नप्रतिहार्ये, "अशोकवृक्षः सुरपुष्पवृष्टि-दिव्यो ध्वनिश्चा-मरमासने च । भामण्डलं वृन्दुभिरातपत्रं, सत्प्रतिहार्या-णि जिनेश्वराणाम्" ॥ १ ॥ कर्म० १ कर्म० ।

सप्यि-सर्प्यिस्-न० । घृते, स्था० ४ टा० १ उ० । सूत्र० ।

सपिप

प्रश्न० । दश० । आचा० । आ० । आ० म० । विकृतिभेद ,
स्था० ६ ठा० ३ उ० ।

सर्पि-पुं० । देवे, पुनर्वसुनक्षत्रे स्था० ।

दां सप्पी । (सू०६०+) स्था० २ ठा० ३ उ० ।

सपिपामव-सर्पिराश्रव-पुं० । सर्पिपरतिशायिगन्धादिघृतम
एतत्स्वादापमानवचना वैरम्बाम्यादिवत्तदाश्रयाः । लब्धिम-
न्युरूपविशेषेषु , पा० । आ० ।

सपिपवास-सपिपाम-त्रि० । "समासे वा" ॥ ८ । २ । ६७ ॥
शपाऽऽदेशयोः समासे द्वित्वं वा भवति । सपिपामो । स-
पिपामो । सतृष्ण , प्रा० २ पाद ।

सप्पी-सर्पि-स्त्री० । सर्पिस्त्रियाम् , दशा० १ अ० । स० ।

सत्पुर-सत्पुर-न० । खनामख्याते पुरे , यत्र वीरजिनप्रतिमा
पूज्यते । ती० ४३ कल्प ।

सत्पुरिम-सत्पुरुष-पुं० । संश्रानौ पुरुषश्च सत्पुरुषः । आ-
सत्पुरुष, सूत्र० २ श्रु० ६ अ० । तीर्थिकरादिके , व्य० १०
उ० । महासर्व, पं० य० १ द्वार । " न तद्द दुल्लहलंभे, वि-
ज्जलताचंचलं मरुसत्तं । लक्षणं जां पमायइ, सो कापु-
रिमो न सत्पुरिमो ।" आ० म० १ अ० । दक्षिणात्यानां किं
पुरुषाणांमिन्द्रे , स्था० २ ठा० ३ उ० । प्रज्ञा० । म० ।

सफल-सफल-त्रि० । सह फलेन कर्मबन्धन वर्तते इति
सफलम् । स्वकर्मणि, सूत्र० १ श्रु० ८ अ० । चरितार्थे, जी० ।

१ प्रति० । फलवति , पा० ८ वि० ।

सफाय-सफाय-न० । अनन्तजीवधनस्फतिभेदे, प्रज्ञा० १ पद ।

सफिह-सस्पृह-त्रि० । अभिलाषासहितं, द्वा० २२ द्वा० ।

सबर-शबर-त्रि० । अनार्यदशभेदे, तद्देशवासिनि स्लेच्छे ,
प्रज्ञा० १ आश्र० द्वार । सूत्र० । द्वा० । प्रज्ञा० । आ० म० ।
प्रव० । आचा० । स्वनामख्याते जैमिनिप्रणीतसूत्रोपरि-

व्याख्याभाष्यकारके प्रधानमीमांसके, मम्म० २ काण्ड ।
सबल-शबल-पुं० । परमाऽधार्मिके, सूत्र० १ श्रु० ५ अ० १
उ० । प्रार्थान्शस्युक्ते, दशा० ।

सुपं भे आउसंतणं भगवया एवमकखायं इह-खलु
थेरहिं भगवंतेहिं एकवीसं सबला पणत्ता, कयरे खलु तं
थेरहिं भगवंतेहिं एकवीसं सबला पणत्ता, इमे खलु थेरहिं
भगवंतेहिं एकवीसं सबला पणत्ता, तं जहा- हत्थकम्मं
करेमाणे सबले १ मेहुणं पडिसवमाणे सबले २ रातीभा-
यणं भुंजमाणे सबले ३ आहाकम्मं भुंजमाणे सबले ४
रायपिंडं भुंजमाणे सबले ५ कीर्यं पाभिच्चं अच्छिजं अशि-
मिद्धं आहृदिजमाणं भुंजमाणं सबले ६ अभिकखणं
पडियाइक्खिताणं भुंजमाणं सबले ७ अंतो
छएहं मासाणं गणतां गमं मंक्रममाणे सबले ८ अंतो
मासस्म तत्रो दगलेवं करेमाणे सबले ९ अंतो मासस्म
ततो माइट्ठाणं करेमाणे सबले १० मागारियपिंडं भुंज-
माणे सबले ११ आउट्टियाए पागाइवायं करेमाणे सबले

१२ आउट्टियाए मुसावायं करेमाणे सबले १३ आउ-
ट्टियाए अदिप्पादाणं गिएहमाणे सबले १४ आउट्टियाए
अणंतरहिताए पुढवीए ठाणं वा नीमीहियं वा चेतेमाणे
सबले १५ एवं ससण्णिद्धाए पुढवीए ममरक्खाए पुढवीए
१६ एवं आउट्टियाए चित्तमंताए सिलाए चित्तमंताए
लेलुए कोलावासंसि वा दारुए जीवपइट्टिए सअडे
सफणं सबीए सहरिए सउस्से सउत्तिंगं पणमद्वनम-
ट्टियमकडासंताणए तहप्पगारं ठाणं वा सिअं वा निमी-
हियं वा चेतेमाणे सबले १७ आउट्टियाए मूलभोयणं
वा कंदभोयणं वा खंघभोयणं वा तयाभोयणं वा पवा-
लभोयणं वा पत्तभोयणं वा पुप्फभोयणं वा फलभोयणं वा
वीयभोयणं वा हरियभोयणं वा भुंजमाणे सबले १८
अंतो संवच्छरस्स दस दगलेवं करेमाणे सबले १९ अंतो
संवच्छरस्स दस माइट्ठाणाइं करेमाणे सबले २० आउ-
ट्टियाए सीतोदगरउग्घाइएणं हत्थेण वा पत्तेण वा दब्बीए
वा मायणेण वा अमणं वा पाणं वा खाइमं वा साइमं वा
पडिगाहत्ता भुंजमाणे सबले २१ एते खलु थेरहिं भग-
वंतेहिं एकवीसं सबला पणत्ता त्ति वेमि ॥ २ ॥

अस्माधिस्थानानि चाऽऽनेवमानः शबलो भवति । अथ-
वा-शबलत्वस्थानेषु वर्तमानस्यासमाधिर्भवति अतोऽसमा-
धिस्थानपरिहरणाय शबलस्थानानि-शबलत्वकरणानि
परिहसंख्यानि इत्यनेन संबन्धेनाऽऽयातस्यास्य शबलाध्य-
यनस्य व्याख्या प्रस्तुयते- 'सुयं मे आउसंतेणमि'त्यर्थाद्,
व्याख्या प्राग्वत् । तत्र शबलं-कवुरं चारिअं येः क्रिया-
विशेषनिमित्तभूतं भवति ते शबलास्तथागात्साधवाऽपि
शबला इति व्यपदिश्यन्ते । तत्र शबलो द्रव्यभावभेदाद्
द्विधा, तत्र द्रव्यस्यानुपयुक्त्याङ्गावशबलंतेहाधिकारः ;
स चैवम-एकैकस्मिन् अपराधपदं मूलगुणवर्जे आधाक-
र्मादीं अतिक्रमा-व्यतिक्रमाऽतिचाराऽनाचारश्च, ततः स-
र्वैरप्येतेः शबलो भवति । तत्रातिक्रमादीनां स्वरूपमि-
दम्-यथाऽऽधाकर्मादिसर्वोपयस्तुपरिभागेनिमन्त्रेण कृतं
सति तत्प्रतिश्रवणे प्रथमः, तदर्थं मार्गं गच्छति द्वितीयः,
तत्र गृह्णति, तृतीयः, भोजनार्थं कवलप्रदणं सति चतुर्थः, एवं
यथाहंप्रतिस्वान्तरंष्वप्युक्तम्, मूलगुणेषु तु आदिभक्ते-
स्त्रिभिः शबलो भवति । चतुर्थभेदेन तु सर्वभक्तेः तत्रानि-
रिक्त एव भवति शुक्रपट्टदृष्टान्तवत् । यथा शुक्रपट्ट एक-
स्मिन् देशे मलिनो भवति तदा तावन्मात्र एव धाव्य-
ते, यदा च सर्वोऽपि मलिनो भवति तदा तु सर्वो-
ऽपि स क्षारादिभिः सन्मिश्रः कृत्वा धाव्यते, यतो-
मलिनः पट्टः शोभतेऽपि न । अथ च शीतत्राणमपि
न भवति, एवं चारित्रपटोऽपि देशसर्वमलिनः सन्न मा-
क्षसाधको भवति, इति कृतं प्रसङ्गन । प्रस्तुतमनुसंगमः,
तद्यथा- ' हत्थकम्मं करेमाणे सबले ' ति-हत्थकम्मं-वेद-
विकारविशेषमुपशमं कुर्वन् उपलक्षणत्वात्कारयन्नुजानन्
वा शबलो भवतीत्येकः १ । तथा-मैथुनं प्रतिसेवमानोऽ-

सन्बोह

निकमव्यतिक्रमानिचरैस्त्रिभिः प्रकारैर्विद्यादित्रिविधं सं-
वमानः शबलो भवति । २। अनाचारमालम्बनस्तत्सवी तु वि-
राधक एव सालम्बनपरवशादिना यतनया संवमानो भवति
शबलः, आलम्बनानि तु छुदप्रन्थटीकादिभ्योऽवसेयानि, परं
तत्रापि ' न किञ्चिदगुणाय' इति वचनात्पददेशप्र-
वर्त्तकोऽत एव शबलः । तथा रात्रिभोजनं दिवा गृहीतं
दिवा भुक्तमित्यादिभिश्चतुर्भङ्गकैरतिक्रमादिभिश्च भुजानः श-
बलः एवं सालम्बनं यतनया सन्नियन्त्रितेष्वपि शबलः ३ ।
तथा—आधाकर्म आधाय साधुप्रणिधानेन यत्सचेतन-
मचेतनं क्रियते, अचेतनं वा पच्यते क्षीयते वा गृहादिकं वेद्यते
वा वस्त्रादिकं तदाधाकर्म भुजानः शबलः ४ । तथा—'रायपिंड'
सि—राजपण्डो-नृपाहारः ५ । 'कीतपामिच्छ' त्यादि की-
तं द्रव्यादिना, साध्वर्थमुद्धारानीतं प्रामित्यम्, आच्छिद्यते
ऽनिरुद्धतोऽपि पुत्रादेः सकाशात् साधुदानाय गृह्यते तदा-
च्छिद्यं, नानुष्ठानं सर्वस्वामिभिः साधुदानाय इत्यनिसृष्टं भ-
क्तम् आहत्य दीयमानं स्वस्थानात् साध्वर्थमभिमुखमानीय
दानं भक्तादेः, उपलक्षणत्वात् परिवर्त्तनादिकमपीह द्रष्टव्यं
तद्भुजानः ६ । तथा—' अभिक्खणं ' ति—अभिक्षणमसक-
त्प्रत्याख्यायाऽशनादि भुजानः ७ । तथा—' अतो ' ति-
अन्तः पण्णां मासानामकतो गणादन्यं गणं संक्रामन्
शबलो निरालम्बन इत्यर्थः, सालम्बनस्तु ज्ञानादिपुष्टा-
लम्बनयुक्ता गणान्तरं संक्रामेत् ८ । तथा—' अतो ' ति-
अन्तः मासस्य त्रीन् उदकलेपान् कुर्वन् उदकलेपश्च नाभि-
प्रमाणजलावगाहनमिति ९ । तथा—' अतो ' ति—अन्तर्मध्ये
मासस्य त्रीणि माथास्थानानि तथाविधप्रयोजनमन्तरेणाति-
गूढमातृस्थानानि (स्थानभेदाः) कुर्वन् १० । तथा—' सागा-
रिय ' ति—सागारिका—वसनिदाता तत्पण्डम् ११ । तथा
'आउट्टियाप पाणानिघायं करमाणे सबलं' आकुट्टनमिति
जानन् करोति आपद्राहितो वा यत्करोति पृथिवीशुण्डनेन
हस्तादिना भिष्टां गृह्णाति उदकक्लिशाभ्यां वा हस्ताभ्यां भिष्टां
गृह्णाति अन्नमंश्रिष्टं वाऽऽहारं गृह्णाति आत्मानं परं च वा-
युना बीजांत सचिसफलबीजं कन्दादिकं वा गृह्णाति द्वी-
न्द्रियादिसंस्के पथि व्रजति तन्मिधमाहारादिकं वा गृ-
ह्णाति, एवं सर्वत्र आकुट्टया इत्युपेत्यति द्रष्टव्यम् १२ । तथा
'आउट्टि' ति—आकुट्टया मृपावादे वदन् १३ । तथा—आकुट्टया
अदत्तादानं गृह्णन् १४ । तथा—आकुट्टया अनन्तरितायां पृथि-
व्यां स्थाने वा नैपेधिकीं वा चनयन् कार्यात्सर्गे स्वा-
ध्यायभूमि वा कुर्वन्मित्यर्थः १५ । तथा—एवमाकुट्टया सस्ति-
ध्यायां पृथिव्याम्, एवं सरजस्कायां पृथिव्यां १६ । तथा आकुट्टया
'चित्तमंताप' ति—चित्तं जीवलक्षणं तदस्त्वस्यामिति चित्तघ-
ती सचित्ता सजीवित्यर्थः, तस्याम् एवंविधायां शिला-
यां; शिला नाम-महाप्रमाणः पाषाणः, एवं सर्वत्र नवरं
'लोह' ति—काष्ठो लाकप्रसिद्धः स्त्रीत्वं प्राकृतत्वात्, 'कोला-
वासंनि' ति—कोला-घुणास्तपामावासः कोलायासस्तस्मिन्
कोलावासे शरी-काष्ठ जीवप्रतिष्ठितं द्वीन्द्रियादिजीवाध-
र्यमूते, ' सभ्रंड' ति—सह अण्डैर्वर्तत इति सारण्डं तस्मिन्
सारण्डं अण्डानि कीटिकादीनाम्, तथा—'सपाण' ति—सह प्रा-
णैर्वर्त्तत इति सपाणं तस्मिन् समाणे प्राणा द्वीन्द्रियादयः,
तथा—' सवीप ' ति—सह बीजैर्वर्त्तत इति सवीजं तस्मिन्

सबीजे बीजानि-नीवारश्यामाकादीनि, तथा-सह हरितैर्ब-
र्त्तत इति सहरितं तस्मिन् सहरितानि बुवाप्रवालदीनि
'सउसे' ति—सहावश्यायन वर्त्तत इति सावश्यायं तस्मिन्
सावश्याये अवश्याया नाम-नीहारः, तथा—'सउदग' ति—सह
उदकेन वर्त्तत इति सोदकं तस्मिन् सोदकं उदकं भौमान्त-
रिक्षभेदादेकप्रकारम् तथा—' सोसिगे' त्यादि उल्लिखणको-
दकमृत्तिकामर्कटसन्तानेन सह वर्त्तत इति सोसिखणको-
दकमृत्तिकामर्कटसन्तानं तस्मिन् सोसिखणकोदकमृत्ति-
कामर्कटसन्तानं, तत्र उल्लिखः-पिपीलिकासन्तानकः पन-
को-भूम्यादी उल्लिखिशेषः उदकमृत्तिका-अधिराक्षकाया-
द्रीकृता मृत्तिका मर्कटसन्तानको—लूतातन्तुजालं तदेवंभूते
स्थाने इति गम्यं तत्र स्थानकायात्सर्गे उपदेशनं वा ' सि-
जं व ति—शयनम्, 'निर्सीहयं व' ति—स्वाध्यायस्थानं कुर्वन्
शबलः १७ । तथा—' आउट्टियाप' ति मूलेत्यादि मूलानि प्र-
तीतानि तेषां भोजनं-भक्षणं परिभोगो वा मूलभोजनम्, ए-
वं कन्दभोजनं कन्दा उत्पलकन्दादयः, त्वक् पिप्पलादीनां,
प्रवालानि करीरादीनां, पत्राणि ताम्बूलपत्राणि नागवल्ल्या-
दीनां, फलानि आम्रादीनां, बीजानि शाल्यादीनाम्, हरिता-
नि पत्रशाकादीनाम्, ' भुजमाणं ' ति—भोजनं कुर्वन्
शबलः १८ । तथा—' अतो ' ति—अन्तर्मध्ये संवत्सरस्य द-
शोदकलेपान् कुर्वन् १९ । तथा—'अतो' ति—अन्तः संवत्सरस्य
दश माथास्थानानि कुर्वन् २० । तथा—'आउट्टि' ति—आकु-
ट्टया सानोदकव्याप्तं हस्तं गलाद्गुण्डना वा मात्रकेण वा
वर्ष्या वा भाजनं वा ' असणं वा ' इति—अत्र वाशब्दोपा-
दानात् अशनं वा इत्यनेन पदेन सह चतुष्टयस्य सूचना-
त्तानि चामूनि अशनं पानं खादितं स्वादितम्, तत्र अश-
नम् आदनादि पानं द्राक्षापानादि खादितं खर्जूरफ-
लादि स्वादितं सुगन्ध्यादि, वा सर्वत्र समुच्चयं, प्रगुह्य भु-
जानः शबल इत्येकविंशतितमः २१ । एवं स्वस्वित्यादि
निगमनघाक्यं पूर्ववद्व । इति ब्रह्मावरचिन्तायां जनाहितायां
श्रीदशाश्रुतस्कन्धटीकायां शबलनामकं द्वितीयमध्ययनं स-
माप्तम् । दशा० २ अ० ।

“वरिसंतो दस मास-स्स तिषि दगलेषमाइठाणाइं ।

आउट्टिया करेता, बहालियादिरणमंशुणं ॥ १ ॥ ”

निसि भक्तकम्मनिवर्णि-इ कीयमाई अभिक्खसंवरिपि ।

कंदाइं भुजंतं, उदु (दु) ज्जहन्थाइगहणं च ॥ २ ॥

सिञ्जत्तासलाकोलं, पराणिवारं (स) सिण्णइ ससरक्खं ।

छुम्मासंतो गणसं-कमं च करकम्ममिइ सबले ॥ ३ ॥

आव० ४ अ० ।

सबालवच्छा-सबालवत्त्मा-स्त्री० । सह बालेन स्तनपायिना

वत्सेन वर्त्तते इति सबालवत्सा । बालसहितायां स्त्रियाम्,

ध० ३ अधि० ।

सबाहिरिय-सबाहिरिक-त्रि० । प्राकारबहिर्वर्त्तियुहपद्धति-

रूपया बाहिरिकया सहिते, वृ० १ उ० २ प्रक० ।

सवीय-सवीज-न० । बीजैः सह वर्त्तमाने, दशा० २ अ० । सह

बीजैः-शालिगोध्मादिभिर्वर्त्तन्त इति सवीजकाः । एतं स-

र्वेऽपि वनस्पतिकायाः । सूत्र० १ ध्रु० ११ अ० ।

सन्बोह-सद्बोध-पुं० । निर्मलज्ञाने, पा० १३ विष० ।

सम्भक्ति-सद्भक्ति-स्त्री० । सतां चातुर्वर्ण्यस्थितानां भक्तिः ।
बाह्यप्रतिपत्तौ, प्रति० ।

सम्भाव-सद्भाव-पुं० । सतां भावः सद्भावः । आव० ३ अ० ।
विद्यमानभावे, न० । अस्तित्वे, सम्म० । कारुण्ये । पञ्चा० । आव० ।
सत्त्वे, सम्यग्दर्शने, आघ० । परमार्थे, सूत्र० । भ्रु० । १२ अ० ।
निष्ठायाम्, आ० चू० । १ अ० । पदार्थे, स्था० । ६ ठा० । ३ उ० ।
सन्मार्गे, सूत्र० । १ भ्रु० । ३ अ० । ३ उ० । सत इव विद्यमानस्यैव
भावः सद्भावः । स्थाप्यमानस्येन्द्रांशरुपाङ्गोपाङ्गविक्रवाहन-
प्रहरणादिपरिकररूपा य आकारावशेषो यद्दर्शनात् साक्षात्
विद्यमान इवन्द्राविलक्ष्यते स सद्भावः । पि० । ह्ये, तं० ।
अन्तर्भासाभिप्राये, तं० । अन्तर्वासनायाम्, 'हुं साहसु
सम्भाव' । प्रा० । २ पाद ।

सम्भावद्वावणा-सद्भावस्थापना-स्त्री० । काष्ठकर्मादिषु, आ-
वश्यकक्रियां कुर्वतः एकादिसाध्याविस्थापनायाम्, अनु० ।
सम्भावदंमण-सद्भावदर्शन-न० । सत्-जिनाभिर्हातं प्रवचनं
तस्य भावः सद्भावस्तस्य दर्शनम्-उपलम्भः सद्भावदर्शन-
म् । सम्यक्त्वे, विशेष० ।

सम्भावण-सद्भावण-त्रि० । प्रतिव्रतं पञ्चभिरीयांसमित्या-
दिभिर्भावनाभिः सहिते, स्था० । ८ ठा० । ३ उ० ।

सम्भावदावण-सद्भावदापन-न० । शल्योद्धरणे, आलोच-
नायाम्, आघ० ।

सम्भावपडिमेह-सद्भावप्रतिषेध-पुं० । नास्त्यात्मा नास्ति
पुरयं पापं चेत्यादिरूपे मृगावाद्भेदं, दश० । ४ अ० ।

सम्भाविक-सद्भाविक-त्रि० । पारमाथिके, दश० । १ अ० ।
सद्भाविकं, वृ० । १ उ० । २ प्रक० ।

सम्भितरबाहिरिय-साभ्यन्तरबाह्य-न० । सहाभ्यन्तरे बाह्यं
यस्य येन वा तत्साभ्यन्तरबाह्यम् । अभ्यन्तरेण बाह्ये-
न च सह वर्त्तमानं, सर्वाभ्यन्तरान् मण्डलात् परत-
स्तावन्मण्डलेषु संक्रमणं यावत्सर्वबाह्यमण्डलं, सर्वबाह्या-
च्च मण्डलाद्वाक् मण्डलेषु तावत् संक्रमणं यावत्सर्वा
भ्यन्तरमिति । मण्ड० । सहाभ्यन्तरेण विभागेन बाह्येन
च वर्त्तमानं, भ० । १४ श० ।

सम्भिक्षु-सद्भिक्षु-पुं० । अन्यव्यजनस्य ॥ ८ । १ । ११ ।
इति अन्यव्यजनस्य लुक् । सद्भिक्षुः । सम्भिक्षुः । उत्त-
मसाधौ, प्रा० । १ पाद ।

सम्भूकडक्व-सद्भूकटाक्ष-पुं० । चक्षुर्दोषभेदे, महा० । ३ अ० ।

सम्भूय-सद्भूत-त्रि० । विद्यमाने वस्तुनि, विशेष० । अननुते,
आव० । ४ अ० । आ० म० । उपा० । स० । सतां प्रकारेण
भूते, ज्ञा० । १ भ्रु० । १३ अ० ।

सम्भूयगुणकित्तख-सद्भूतगुणकीर्त्तन-न० । संवेगात्सद्भूता-
नां विद्यमानानां च गुणादीनां कीर्त्तने, षो० । १ विव० ।
विद्यमानप्रदणस्वभावे, पञ्चा० । ४ विव० ।

सम्भूयमत्तोवगरण-सम्भूयमत्तोपकरण-न० । स्वकीयभा-
गदमात्राभाजनरूपपरिच्छेदे शय्यादि गृहीत्वत्यर्थे, सह भा-
गदमात्रया यदुपकरणं तत्तथा इति षडुत्पत्तेः । भ० । १३
श० । ६ उ० ।

समय-समय-पुं० । प्राणरहिते अरण्यप्रदेशे, सूत्र० । २ भ्रु०
२ अ० ।

सम(ह)री-शफरी-स्त्री० । "को भ-हौ ॥ ८ । १ । २३६ ॥ स्वरा-
त्परस्थानादेः फस्य भ-हौ भवतः । समरी । सहरी । म-
त्स्ये, प्रा० । १ पाद ।

सम(ह)ल-सफल-त्रि० । "को भ-हौ" ॥ ८ । १ । २३६ ॥ इ-
ति फस्य भहौ । समलं । सहलं । फलेन सहिते, प्रा० । १ पाद ।

सभा-सभा-स्त्री० । सद्गणः स्थानं सभा । नि० चू० । १२ अ० ।
आस्थाधिकायाम्, भ० । ६ श० । ३१ उ० । महाजनस्थाने, प्रश्न०
३ संव० द्वार । बहुजनोपवेशनस्थाने, प्रश्न० । ५ संव० द्वार ।
चातुर्वेद्यादिशालायाम्, आचा० । २ भ्रु० । १ चू० । २ अ० । २ उ० ।
भरतादिकथाविमोदेन यत्र लोकस्तिष्ठति सा सभा । अनु० ।
जनोपवेशनस्थाने, ज्ञा० । १ भ्रु० । २ अ० । सूत्र० । सभा नाम
ग्रामनगरादीनां तद्वासिलोकाऽऽस्थाधिकार्थमागन्तुकशय-
नार्थं च कुञ्जाघाकृतिः क्रियते । आचा० । १ भ्रु० । २ अ० । २ उ० ।
सन्तो भजन्ते तामिति सभा । पुस्तकवाचनभूमौ, बहुजनसमा-
गमस्थाने च । अनु० ।

सभाव-स्वभाव-पुं० । स्वो भावः स्वभावः । सहजभावे,
नि० चू० । १ उ० । स्वभावस्यापर्यनुयोज्यत्वाद्दिशेषस्याधिनिग-
मनात् उक्तम्- "अतोऽग्निः क्लृद्यन्यम्बु, सन्निधौ दृहतीति च ।
अग्निस्सन्निधौ तत्स्वा-भाव्यादित्युदिते तयोः" द्वा० । २३३० ।
"निर्मोय एव भावेन, मायावास्तु भवेत्कञ्चित् । पश्येत्स्व-
परयोर्यत्र, सानुबन्धहितोदयः ॥ १ ॥ " पं० सू० । ३ सूत्र ।

सभाव-सभापति-पुं० । प्रज्ञासौख्यसामाध्यस्थसंपन्ने
सभेश्वरे, रत्ना० । ८ परि० । (' वाद् ' शब्दे षष्ठे भागे विस्त-
रो गतः ।)

सभावभो-सभावत्स-अव्य० । पुद्गलाननां मूर्त्तत्ववत् स्वकी-
याङ्गावाहित्यर्थे, भ० । १२ श० । २ उ० ।

सभावसंपन्न-स्वभावसम्पन्न-त्रि० । स्वभावेन पाकं विना
सम्पन्नः-सिद्धः । स्वभार्थसिद्धे द्वासाधौ, स्था० । ४ ठा० । २ उ० ।

सभावहीण-स्वभावहीन-न० । यत्र स्वभावोऽन्यथा स्थि-
तोऽन्यथाऽभिधीयते तत्स्वभावहीनम् । सूत्रदोषभेदे, अनु० ।
यस्य योऽयं चात्मीयः स्वभावस्तेन तच्छून्यमभिधीयते
यथा स्थितो वायुरिति । वृ० । १ उ० । १ प्रक० ।

सम्भिक्षुग-सम्भिक्षु-न० । पञ्चदशे उच्चराध्ययने, स० । ३१ स० ।
सम-शम-पुं० । रागादिनिग्रहे, विशेष० । स० । भस्मच्छन्नाऽऽ-
रिवानुदयावस्थायाम्, कर्म० । ४ कर्म० । अनन्तानुबन्धिनां
कषायाणामनुदये, ध० ।

(१) समस्य स्वरूपनिरूपणम्-

शमः-प्रशमः अनन्तानुबन्धिनां कषायाणामनुदयः स च
प्रकृत्या कषायपरिणतेः कटुफलावलोकनाद्वा भवति, यदाह-
"पयर्हं कस्मान्, नाऊर्णं वा विवागमस्तुहंति । अवरद्धे वि न
कुप्पइ, उवसमञ्जो सव्वकालं पि ॥१॥" इति । अन्ये तु क्रोधक-
ण्डूविषयतृणोपशमः शम इत्याहुः । आधिगतसम्यग्दर्शनो हि
साधुपासनावान् कथं क्रोधकण्डू विषयतृणया च तरली-
क्रियेत । ननु क्रोधकण्डूविषयतृणोपशमश्चच्छमस्तिर्हि ध-

विकल्पणादीनां सापराधे निरपराधेऽपि च परे क्रोधवतां विषयवृत्त्यान्तरलितमनसां च कथं शमः?, तदभावे च कथं सम्यक्त्वसम्भवः इति चेत्?, मैवम्, लिङ्गिनि सम्यक्त्वं सति लिङ्गवश्यं भाव्यमिति नायं नियमः, दृश्यते हि धूमरहितोऽप्ययस्कारगृहेषु बहिः, भस्मच्छस्य वा बर्धने धूमलेशोऽपीति । अयं तु नियमः सुपरीक्षितो लिङ्गे सति लिङ्गी भवत्येव । यदाह—“ लिङ्गं लिङ्गी भवत्येव, लिङ्गिन्येवतरत्पुनः । अन्यमस्य विपर्यासे, सम्बन्धो लिङ्गलिङ्गिनोः ॥ १ ॥ ” इति । संज्वलनकषायोद्याद्वा कृष्णादीनां क्रोधकरद्विविषयतृष्णे । संज्वलना अपि केचन कषायास्तीव्रतया अनन्तानुबन्धिस-दृशयिपाका इति सर्वमवदातम् ॥१॥ ध० २ अधि० । च०प्र० ।

(२) अष्टकेन शमस्य गुणकथनम्—

ज्ञानी हि ज्ञानात् क्रोधादिभ्य उपशम्यति, अतः शमाष्टकं विस्तार्यते, तत्र आत्मनः क्षयोपशमाद्याः परिश्रुतयः स्वभावपरिणामेन परिणमन्ति न तप्तादपरिणतौ स शमः, नामशमस्थापनाशमौ सुगमौ, द्रव्यशमः परिणत्यसमाधौ प्रवृत्तिसंकांचा द्रव्यशमः आगमतः, शमस्वरूपपरिहावी अनुपयुक्ता नोआगमतः मायया लब्धिसिद्ध्यादिदिवगत्याद्यधम् उपकारापकारविपाकक्षमादिशोषोपशमत्वम् इत्यपि द्रव्यशमः । भावनः उपशमस्वरूपोपयुक्त आगमतः, नोआगमनो मिथ्यात्वमपहाय यथार्थभासनपूर्वकचारित्रमोहाद्याभावात् क्षमादिगुणपरिणतिः—शमः, सोऽपि लौकिकलोकांतरभवाद् द्विविधः लौकिकं वेदान्तवादिनाम्, लोकांतरं जैनप्रवचनानुसारिशुद्धस्वरूपपरमलौकिकत्वम्, आचनयचतुष्टयं भावक्षमादिस्वरूपगुणपरिणमनहेतुः मनोवाकायसंकाच—विपाकाचन्तन—तत्त्वज्ञान—भावनादिः, अन्त्यनयत्रयं क्षयोपशमक्षमादिः, शब्दनयन क्षपकक्षेत्रमध्यस्थिसिद्धमकषायवतः, समभिरूढनयेन क्रोधादिशमः क्षीणमोहादिषु एवंभूतनयेन कषायशमः । अत्र भावना—चिन्तास्मृतिविपाकभयादिकारणतः । क्षयोपशमभावादिसाधनतः क्षायिकशमः साध्यः, एवं शमपरिणतिः करणीया आत्मनो मूलस्वभावात्, मूलधर्मपरिणमनं हि तेनैव कारणेन शुद्धात्मपदप्रवृत्तिः सङ्ख्यागात्मध्यानसंवरीचञ्चरीकत्वं करणीयम्—

विकल्पविषयोत्तीर्णः, स्वभावालम्बनः सदा ।

ज्ञानस्य परिपाको यः, स शमः परिकीर्तितः ॥ १ ॥

विकल्प इति—विकल्पः—चित्तविभ्रमः, तस्य विषयो विस्तारः, तेन उन्नीर्णो—निवृत्तः आत्मस्वादनो व—र्णोदिषु निवृत्तविषयः स्वभावः अनन्तगुणपर्यो—यस्यगङ्गानदर्शनचारित्रस्वरूपः, तस्य आलम्बनः स्वभावालम्बनं इत्यनेन आत्मस्वभावादर्शी, आत्मस्वभावज्ञानी, आत्मस्वभावप्रमणी, आत्मस्वभावविभ्रामी, आत्मस्वभावाऽऽस्वादी, शुद्धतत्त्वपरिणतः, ज्ञानस्य आत्मोपयोगलक्षणस्य यः परिपाकः प्रौढावसरः स शमः—शमभावलक्षणः परिकीर्तितः । अत्र योगस्य पञ्चविधत्वं प्रोक्तं हरिभद्रपूज्यैः—अध्यात्मयोगः १ भावनायोगः २ ध्यानयोगः ३ समतायोगः ४ वृत्तिक्षययोगः ५ । तत्र अनादिपर-

भाषम् औदयिकभावप्रमखीयताधर्मत्वेन निर्धार्यं तत्पुष्टिहेतुकियां कुर्वन् अधर्मं धर्मवृत्त्या इच्छन् प्रवृत्तः स एव निरामयः निस्सङ्गः शुद्धात्मभावनाभाविन्नातःकरणस्य स्वभाव एव धर्म इति योगवृत्त्या अध्यात्मयोगः १ । सर्वपरभावान् अनित्यादिभावनया विषुष्य अनुभवभावनया स्वरूपाभिमुखयोगवृत्तिमध्यस्थ आत्मानं मोक्षोपाये युञ्जन् भावनायोगः २ । स एव पिरुडस्थ-पदस्थ-रूपातीत-ध्यानपरिणतरूपैकतवी ध्यानयोगी भरणेन ३ । ध्यानबलेन मस्मीभूतमोहकर्मा तप्तत्वादिपरिणतिरहितः समतायोगी उक्तः ४ । तथा योगाधीनकर्माद्याधीना अनार्दावृत्तिः जीवस्य तस्याः क्षयः—अभावः स्वरूपवृत्तिः वृत्तिक्षययोगी उच्यते ५ । एवं पञ्चयोगेषु समतायोगी साधने परिष्ठ इति ज्ञानस्य पूर्णावस्था शमः ।

अनिच्छन् कर्मवैषम्यं, ब्रह्मांशेन शमं जगत् ।

आत्माऽमेदेन यः पश्ये—दसौ मोक्षजमी शमी ॥ २ ॥

अनिच्छन् कर्मेति—कर्मवैषम्यम् उनाधिकत्वम् अनिच्छन् गतिजानिवर्णसंस्थानब्रह्मणक्षत्रियादिवैषम्यं ज्ञानवीर्यक्षयोपशमकार्यवैषम्यम् अनिच्छन् उदयतः आवरणातः क्षयोपशमभेदे सत्यपि ब्रह्मांशेन चेतनालक्षणं, अथवा—द्रव्यास्तिकाऽऽस्तित्ववस्तुत्वसत्त्वाऽगुरुलघुत्वप्रमथत्वचतनत्वाऽमूलत्वाऽऽसंख्येयप्रदेशत्वपरिणत्या जगत्—चराचरम् आत्मा—मेदेन—आत्मतुल्यवृत्त्याः समानत्वेन यः पश्येत् सर्वजीवेषु समत्वं कृत्वा अरुद्धिष्टत्वेन वर्त्तमानः असौ योगी मोक्षगामी सकलकर्मक्षयलक्षणावस्थां गच्छतीत्येवंशीलो भवति । या हि सर्वजीवेषु जीयत्वतुल्यवृत्त्या रागद्वेषपरिणामपहाय आत्मस्वभावानुपङ्गी असौ योगी मोक्षजमी भवति ।

आरुरुक्षुर्मुनिर्योगं, श्रयन् बाह्यक्रियामपि ।

योगारूढः शमादेव, शुद्धयत्यन्तर्गतक्रियः ॥ ३ ॥

आरुरुक्षुरिति—आरुरुक्षुः—आरोहणेच्छुः मुनिः—भाषसाधकः, प्रीतिभक्तिवचनरूपशुभसंकल्पेन अशुभसंकल्पान् धारयन् आराधको भवति, सिद्धयोगी तु रागद्वेषभावेन उपशमी—कृतार्थः, बाह्यां क्रियां—बाह्याचारप्रतिपत्ति—श्रयन् अपि—अङ्गीकुर्वन् अपि शमादेव शुद्धयति शमात्—क्रोधाभावात् शुद्धयति—निर्मलीभवति । कथंभूतो मुनिः?—योगारूढः योगे—सम्यग्दर्शनज्ञानचारित्रे आत्मीयसाधनरक्षणशीलक्षणे आरूढः, पुनः कथंभूतो मुनिः? अन्तर्गतक्रियः अन्तर्गता वीर्यगुणप्रवृत्तिरूपा क्रिया यस्य सः अन्तर्गतक्रियः, एषमभ्यन्तरक्रियावान् रक्षणपरिणतः शमात्—क्षमाया मादेषार्जवमुक्तिपरिणतिपरिणतो निर्मलो भवति ।

ध्यानवृष्टेर्दयानद्याः, शमपूरे प्रमर्षति ।

विकारतीरवृक्षाणां, मूलादुन्मूलनं भवेत् ॥ ४ ॥

ध्यानवृष्टेरिति—ध्यानवृष्टेः ध्यानं—धर्मशुक्लाख्यम्, अन्तर्मुहूर्त्तं यावत् चित्तस्य एकत्रावस्थानं ध्यानम् । उक्तं च—“अनासृष्टसमिक्तं, चित्तावस्थानमेववृत्थुम् । कुडमथाणं काणं, जोगनिरांशं जिगाणी तु” ॥ १ ॥ अत्र च निमित्तरूपे

सक

केवलसुखरूपे अद्भुतमाद्बुद्धावैकत्वे धर्मध्यानमा-
 काऽपारविपाकस्थानास्यं, तत्र आकाशा निर्धारः सस्य-
 दर्शनम् आकाशा अमन्तवपूर्वापराधिरोधित्वादिस्वरूपे क-
 मत्कारपूर्वकचित्तविभ्रामः आकाशविषयधर्मध्यानम् एवम-
 वाचादिकेष्वपि । निर्धारभासनपूर्वसाधुभविष्यत्तविभ्रान्तिः
 ध्यानम्, एवं शुद्धऽपि ईदृशध्यानकृष्टः जेवात् दवा—स्व-
 वरभावप्राणावातनरूप भावदवा, तद्बुद्धितल्लक्षणहेतुत्वात्
 स्वपरद्रव्यप्राणावातनिर्विषयत्वेन प्रव्यवसायऽपि दवात्वे
 न आरोपिता, धीविशेषावश्यकं गणधरवादाधिकारे इति ।
 अतो इव्यवसाय तु कारणाकृपा, भावदवा तु दवाधर्मः एवंवि-
 धाया दवानद्याः समपूर्व लकलकषावपरिणतिशान्तिः—शमः
 रागद्वेषाभावः वचनधर्मरूपः—शमः तस्य पूरः, तस्मिन् प्रस-
 र्पति—वृद्धिमति सति विकाराः—कामक्रोधादयः अशुद्धात्म-
 परिणामाः त एव तीरवृक्षाः तेषां मूलात् उन्मूलनं भवेत्
 उच्छेदनं भवेत् । अभाव इत्यनेन ध्यानयोगता दयानदीपूरः
 प्रवर्द्धते, वर्द्धमानपूरश्च विकारवृक्षाणामुच्छेदनं करोत्येव ।
 अयं हि आत्माविषयकवायविकारविप्लुता स्वसुखावरक-
 कर्मोदधतः परिभ्रमति । स एव स्वरूपोपादानताः तस्यैकत्व-
 तया प्रवर्द्धमानशमपूरा विकारात् मूलात् उन्मूलयति ।

ज्ञानध्यानतपःशील—सम्यक्त्वसंहितोऽप्यहो ।

तै नाऽऽप्नोति गुणं साधु—यैमाप्नोति शमान्वितः ॥ ५ ॥

ज्ञानध्यानेति—ज्ञानं—तत्त्वावबोधः, ध्यानं—परिणामस्थि-
 रतारूपम्, तपः—इच्छानिराधः, शीलं—ब्रह्मचर्यं सम्यक्त्वं-
 तत्त्वभ्रजानम्, पदानाम् उत्कमता इन्द्रसमासात्, इत्यादि-
 गुणोपेतः साधुः साधयति रक्षयकरेण मंक्षे स साधुः
 तं निरावरणगुणं केवलज्ञानादिशुद्धं नामोति न प्राप्नोति यं
 गुणं शमान्वितः—शमताचरित्रमय आप्नोति—प्राप्नोति ;
 लभते इत्यर्थः । अत्र ज्ञानोदया गुणा निरावरणाऽमलकेवल-
 ज्ञानत्वेन धर्मपराकारणे शमः कर्वावाभावः, यथास्वसत्संयमः
 केवलज्ञानस्वासासन्नकारणम् अस्वकरसुसमीकरणाकिहीकरण-
 वर्येषु स्वमलोभं खण्डयः कृत्वा ज्ञयं नीते सति निर्विकल्प-
 समाधौ अभ्यसन्नत्रयीपरिश्रुतिः शीखभोहरवस्थायां यथा-
 ख्यानचारित्री परमशमान्वितः ज्ञानाधरखुदर्शनाधरणान्तस-
 यज्ञयं नयति, लभते च सकलामलकेवलज्ञानं केवलदर्शनं
 परमदानादिधीः, अत एव ज्ञायौपशमिकज्ञानी यं न प्राप्नो-
 ति तं परमशमान्वितः प्राप्नोति, अत एव धीरा दर्शनज्ञान-
 निपुण्या अभ्यस्यन्ति पूर्वाभ्यासम्, आभयन्ति मुहुकुलबासं
 रमन्ते निर्वने वने तेन आत्मविशुद्धधीं शमपूरणं उच्यते ॥५॥

स्वयम्भूरक्षणस्पर्धि—वर्द्धिष्णुशमतारसः ।

शुनिर्येनापमौयेत, कोऽपि नासी चराचरं ॥ ६ ॥

स्वयम्भु इति—स्वयम्भूरमणः—अहंरज्जुप्रमाणः प्रान्त-
 स्वमुद्रः, तस्य स्पष्टीं स्पष्टीकारी, वर्द्धिष्णु—वर्द्धमानः
 शमतारसः, शमतर—रागद्वेषाभावः तस्या रसो बन्ध स
 बन्धविधो मुनिः, त्रिकालाविषयी—अतीतकालरमणीय-
 विषयस्मरणाभावयात्, वर्द्धमानोद्भवगोचरप्रतापिषयस्म-
 रणाभावयात्, अतीतकालमनावाविषयेच्छाऽभावयात् मुनिः
 येन उपमानेन उपभूयेत चराचरं विश्वं असौ कोऽप्य

न जगति, यतस्तत्सर्वम्, अयेननपुत्रसकम्पदो वर्द्धे च,
 तत् शमतारसेन सहजास्वमित्कमिदमधरित्कमना-
 वस्वरूपेण कथमुपवीचेत, हुर्लेभो हि शमतारसः विश्वविश्व-
 सुभाशुभभावे परत्वेन अरकृष्टिष्टनया वृत्तिः शुद्धास्मा-
 दुभयः । उक्तं च—“वेदिकामाशा न समुहसति, हीलिज-
 माशा न समुहवेति । इत्येव चित्तेन वलेति धीरा, मुनी
 समुघाश्यरागदोस्त ॥ १ ॥ बालाभिरामेसु तुहावहेसु, न
 ते सुहं कामगुणेषु रावे । विरसकामाण तवोधणारी, जे-
 भिकुलुलो लीलगुण रयाही ॥ २ ॥ ” इति । शमतास्वादिनां
 नरेशभोगा रोगाः, चिन्तामणिसमूहाः कर्करव्यूहाः, वृ-
 ष्णाका दारका इव भासन्ते अतः संयोगजा रनिदुःखे,
 शमतैव महानन्दः ॥

शमसूक्तसुधासिद्धं, येषां नर्द्धदिनं मनः ।

कदाऽपि ते न दहन्ते, रागोरगविषोर्मिभिः ॥ ७ ॥

शमसूक्त इति—येषां महान्तर्ना मनः—चित्तं शमः क-
 पायाभावः कारित्रपरिहामः तस्य सूक्तानि—सुभाषिनानि
 तान्त्वेन सुधा—अमृतं तेन सिद्धम्—अभिषिक्तं नर्द्धदिन-
 म्—अहोयत्रे तं रागोरगविषोर्मिभिः रागाः—अभिष्वक्ल-
 क्षणः स एव उरमः—सर्कः तस्य विषस्य उर्जवः तैः
 शमता सिक्ता न दहन्ते, जगद्वीवा रागमहिष्टाः, वि-
 षोर्मिधूमिनाः, अमन्नि इहसंयोगानिष्टवियोगचित्तया,
 विकल्पयन्ति बहुविधात् अश्रौश्वदिकल्पमकल्लोलात्,
 संघृष्टानि अनेकान् जगदुच्छिष्टान् पुद्गलस्वभावात्, वा-
 चयान्त अनकान् धनाज्जनापायात्, प्रविशन्ति कूपेषु,
 विशन्ति वानपाषेणु, प्रव्याद्यहितं हिनवत् मन्यमानाः, अ-
 नदुष्कारितीर्धेद्वस्वाकवअवलासतशमतावनाः स्वस्वान-
 न्भोमिभः स्वभावभासकस्वभावरजस्वलासाधुभवेन स-
 दा असकमन्म्य चिच्छरन्ति आत्मशुभानन्दनधने, अनः
 सर्वपरमावैकत्वं विहाय रागद्वेषविभ्रमपहाय शमताव-
 स्त्वेन भवन्तीवम् ।

गजर्ज्जानगजोत्तुङ्ग—रङ्गध्यानतुरङ्गमाः ।

अवन्ति शुनिसजस्य, शमताप्राज्वसम्पदः ॥ ८ ॥

गजैज् ज्ञानमिति—शुनिराजस्व शमताप्राज्वसम्पदो जयन्ति ।
 कथंभूताः संपदः ?—गजैज्ज्ञानगतेनत्तुङ्गरङ्गध्यानतुरङ्गमाः ग-
 जैज्—स्फुरद् कान्—स्ववरावभासनरूपं तदुपाय यज्ञाः तैः
 उन्मुक्ता—उच्छता रङ्गत्—वृ क्त्वा च्येनं तदुपायतुरङ्गमा—अश्वा
 यासु ताः, इत्यनेन भासनगजध्यानभ्रशोभिना रास्य-
 संपदो निग्रैन्धस्वरूपभूपस्य जयन्ति, अतः शमतास्पदमु-
 नीनां महाराजत्वं सर्वैव जयति, अतः शमाभ्यासवता
 भवितव्यम् इत्युपदेशः । अष्ट०६ अष्ट० । “ उपभोगापायपरो,
 धाऽर्द्धति यः शमयितुं विषयमृगतृष्णाम् । धावत्याकर्मितुमसौ,
 पुरोऽपराहे निजच्छायाम् ॥१॥ ” आत्मा० १ श्रु०२३० ४४० ।
 भ्रम—पुं० । अद्वै, विश० । रा० । अश्वादिबन्धे, विषा० १ श्रु०
 ४ अ० ।
 सूम—पुं० । रागद्वेषरहिते, मातु० । अष्ट० । विशे० । समो—रा-
 यज्ञकवियुक्तो यः सर्वभूतान्वात्मवत्त्ववति । अष्ट० ६ अ० ।
 अश्वस्व, निम्नायां पूजायां च सुखे, एवा० म द्वा० ३ उ० ।

अरस्तुद्विहता मध्यमे, सूत्र० १ सु० १३ अ० । सर्वत्र मी-
 श्रीभाषतुल्यं, आनु० । मेकलीयतुल्यतुल्यमभिसुखाकौ, मन्व०
 ३ संव० द्वार । अरुमीयान्द्रादौ, जी० २ वक्० । सप्त-
 द्वाकांसेते, सूत्र० १ सु० २ अ० २ उ० । आ० सू० । विप्रयो-
 ज्यतिवर्जे, जी० ३ मति० १ अवि० २ उ० । जी० । आवा० ।
 लक्ष्म तुल्यरूपेण वर्तते, विज्ञे० । लक्ष्मे, नं० । उच्च० । सूत्र० ।
 तुल्ये, पञ्चा० १० वि० । विज्ञे० । सूत्र० । इत्य० । हा० । जी० ।

(३) नैर्यिकादीनां समाहारसमशरीरादिष्वप्ये पृच्छा—

नेरइया खं भन्ते ! सव्ये समाहारा सव्ये समशरीरा स-
 व्ये ससुस्तासनीसासा १, गोयमा ! नोइखड्डे समड्डे । से के-
 खड्डेखं भंते ! एवं बुबइ नेरइया नो सव्ये समाहारा नो-
 सव्ये समशरीरा नो सव्ये ससुस्तासनिस्तासा १, गोय-
 मा ! नेरइया दुविहा पञ्चत्ता, तं जहा महासरीरा य, अ-
 प्यसरीरा य । तत्थ खं जे ते महासरीरा ते बहुतरा-
 ए पोग्गले आहारेन्ति बहुतराए पोग्गले परिणामेति
 बहुतराए पोग्गले उस्ससंति बहुतराए पोग्गले नीस-
 संति अभिक्खखं आहारेति अभिक्खखं परिणामे-
 ति अभिक्खखं उस्ससंति अभिक्खखं नीससंति । तत्थ खं
 जे ते अप्यसरीरा ते खं अप्यतराए पोग्गले आहारेति
 अप्यतराए पोग्गले परिणामेति अप्यतराए पोग्गले उस्स-
 संति अप्यतराए पोग्गले नीससंति, आहच्च आहा-
 रेति आहच्च परिणामेति आहच्च उस्ससंति आहच्च
 नीससंति, से तेखड्डेखं गोयमा ! एवं बुबइ-नेरइया
 नो सव्ये समाहारा ० जाव नो सव्ये ससुस्तासनिस्तासा ।
 नेरइया खं भंते ! सव्ये समकम्मा !, गोयमा ! लो
 इखड्डे समड्डे । से केखड्डेखं १, गोयमा ! नेरइया दुविहा
 पञ्चत्ता, तं जहा-पुव्वोववज्जया य, पच्छोववज्जया य । तत्थ
 खं जे ते पुव्वोववज्जया ते खं अप्यकम्मतराया, तत्थ खं जे
 ते पच्छोववज्जया ते खं महाकम्मतराया, से तेखड्डेखं गोय-
 मा ! एवं० नेरइया खं भंते ! सव्ये समवज्जा १, गोयमा !
 नो इखड्डे समड्डे, से केखड्डेखं, तदेव गोयमा ! जे ते पुव्वो-
 ववज्जया ते खं विमुद्धवन्नतराया, तत्थ खं जे ते पच्छो-
 ववज्जया ते खं अविमुद्धवन्नतराया तदेव से तेखड्डेखं
 एवं० । नेरइया खं भंते ! सव्ये समलोस्ता १, गोयमा !
 नो इखड्डे समड्डे, से केखड्डेखं० जाव नो सव्ये समलोस्ता १,
 गोयमा ! नेरइया दुविहा पञ्चत्ता, तं जहा-पुव्वोववज्जया य,
 पच्छोववज्जया य । तत्थ खं जे ते पुव्वोववज्जया ते खं
 विमुद्धलेस्सतराया, तत्थ खं जे ते पच्छोववज्जया ते खं
 अविमुद्धलेस्सतराया, से तेखड्डेखं० । नेरइया खं भंते !
 सव्ये समवेयया १, गोयमा ! नो इखड्डे समड्डे, से केख-
 ड्डेखं १, गोयमा ! नेरइया दुविहा पञ्चत्ता, तं जहा-स-

भिभूया य, असभिभूया य । तत्थ खं जे ते सभिभूया ते खं
 बहावेयया, तत्थ खं जे ते असभिभूया तेखं अप्यवेयया-
 तराया, से तेखड्डेखं गोयमा ! एवं बुबइ नेरइया नो सव्ये
 समवेयया० जाव निस्तासा । नेरइया सव्ये समकिरि-
 या १, गोयमा ! नो इखड्डे समड्डे, से केखड्डेखं १, गोयमा !
 नेरइया विविहा पञ्चत्ता । तं जहा-सम्पादिट्ठी मिच्छादिट्ठी
 सम्पामिच्छादिट्ठी, तत्थ खं जे ते सम्पादिट्ठी तेसि खं अकारि-
 किरियाओ पञ्चत्ताओ, तं जहा-आरंभिया १ परिग्गहियाए
 मायावत्तिया ३ अप्यव० ४, तत्थ खं जे ते मिच्छा-
 दिट्ठी तेसि खं मंच किरियाओ कर्त्तति-आरंभिया ० जाव
 मिच्छादंसकवत्तिया, एवं सम्पामिच्छादिट्ठीखं पि, से
 तेखड्डेखं गोयमा ! ० । नेरइया खं भंते ! सव्ये समाउया
 सव्ये समोववज्जया, गोयमा ! नो इखड्डे समड्डे, से केख-
 ड्डेखं १ गोयमा ! नेरइया चउत्थिहा पञ्चत्ता, तं जहा-
 अत्थेमइया समाउया समोववज्जया १ अत्थेमइया समा-
 उया विसमोववज्जया २ अत्थेमइया विसमाउया समोववज्जया
 ३ अत्थेमइया विसमाउया विसमोववज्जया ४ से तेखड्डेखं
 गोयमा ! एवं० । असुरकुमारा खं भंते ! सव्ये समाहारा
 सव्ये समशरीरा, जहा नेरइया, तहा भाणियव्या, नवरं
 कम्मपञ्चोस्ताओ परिवयखेयव्याओ, पुव्वोववज्जया
 महाकम्मतराया अविमुद्धवन्नतराया अविमुद्धलेस्सतराया,
 पच्छोववज्जया पत्तथा, सेसं तीइव, एवं० जाव अ-
 षियकुमाराखं । पुटविकाइयाखं आहारकम्मवन्नलेस्ता
 जहा नेरइयाखं । पुटविकाइया खं भंते ! सव्ये समवेय-
 या १, इत्ता समवेयया, से केखड्डेखं भंते ! समवेय-
 या १, गोयमा ! पुटविकाइया सव्ये असम्मी असन्नी-
 भूया अविदाए वेयखं वेदेति से तेखड्डेखं० । पुटविका-
 इया खं भंते ! सव्ये समकिरिया १, इत्ता १ समकिरिया,
 से केखड्डेखं १, गोयमा । पुटविकाइया सव्ये मई मिच्छा
 दिट्ठी, तत्थं शिवयाओ पंच किरियाओ कर्त्तति, तं
 जहा-आरंभिया० जाव मिच्छादंसकवत्तिया, से तेखड्डेखं
 ससुताया समोववज्जया, जहा नेरइया तहा भाणियव्या,
 जहा पुटविकाइया तहा० जाव चउत्थिहा । पंचिदिय-
 किरियाओशिया जहा नेरइया भाणखं किरियाओ, पं-
 चिदियतिरिक्खओशिया खं भंते ! सव्ये समकिरिया १,
 गोयमा ! खं इतिखड्डे समड्डे । से केखड्डेखं, गोयमा !
 पंचिदियतिरिक्खओशिया तिनिहा पन्नत्ता, तं जहा-
 सम्पादिट्ठी मिच्छादिट्ठी सम्पामिच्छादिट्ठी, तत्थ खं जे ते
 सम्पादिट्ठी ते दुविहा पञ्चत्ता, तं जहा-अस्संजया य, सं-
 जयासंजया य । तत्थ खं जे ते संजयासंजया तसि खं विवि-

किरियाओ कजंति, तं जहा-आरंभिया परिग्गहिया माया-
वत्तिया, अमंजयाणं चत्तारि, मिच्छादिट्ठीणं पंच, सम्मा-
मिच्छादिट्ठीणं पंच, मणुस्सा जहा नेरइया नाणत्तं जे महा-
सरीरा तं बहुतराए पोग्गले आहारेंति आहच्च आहारेंति, जे
अप्पसरीरा अप्पतराए आहारेंति अभिक्खणं आहारेंति
ससं जहा नेरइयाणं जाव वेयणा । मणुस्सा णं भंते ! सव्वे
समकिरिया ? , गोयमा ! णो ऽतिण्ठे समट्ठे, से के-
ण्ठेणं ? , गोयमा ! मणुस्सा तिविहा पन्नत्ता, तं जहा-
सम्मदिट्ठी मिच्छादिट्ठी सम्मामिच्छादिट्ठी । तत्थ णं जे ते
सम्मदिट्ठी ते तिविहा पप्पत्ता, तं जहा-संजया, अस्संजया,
संजयामंजया य । तत्थ णं जे ते संजया ते दुविहा गप्पत्ता, तं
जहा-सरागसंजया य, वीयरागसंजया य । तत्थ णं जे ते वी-
यरागसंजया ते णं अकिरिया, तत्थ णं जे ते सरागसंजया
ते दुविहा पप्पत्ता, तं जहा-पमत्तसंजया य, अप्पमत्त-
संजया य । तत्थ णं जे ते अप्पमत्तसंजया तेमि णं एगा
मायावत्तिया किरिया कज्जइ, तत्थ णं जे ते पमत्तसंजया
तेसि णं दो किरियाओ कजंति, तं जहा-आरंभिया य, मा-
यावत्तिया य । तत्थ णं जे ते संजयासंजया तेसि णं आइइआ-
ओ तिवि किरियाओ कजंति, तं जहा-आरंभिया परिग्ग-
हिया २ मायावत्तिया ३ । अस्संजयाणं चत्तारि किरियाओ
कजंति-आरंभिया १ परिग्गहिया २ मायावत्तिया ३ अ-
प्पच्च ० ४, मिच्छादिट्ठीणं पंच-आरंभिया १ परिग्गहि-
या २ मायावत्तिया ३ अप्पच्च ० ४, मिच्छादंसणं ५,
सम्मामिच्छादिट्ठीणं पंच किरियाओ ५ । वाणमंतरजो-
तिमवेमाशिया जहा असुरकुमारा, नवरं वेयणाए ना-
णत्तं-मायिमिच्छादिट्ठी उववन्नगा य अप्पवेदणतरा, अ-
मायिसम्मदिट्ठी उववन्नगा य, महावेयणतरागा भा-
णियच्चा, जातिमवेमाशिया । सल्लेस्सा णं भंते !
नेरइया सव्वे समाहारगा ? , ओहियाणं सल्लेस्साणं सुक-
ल्लेस्साणं, एएसि णं तिएहं एको गमो, कएहल्लेस्साणं
नील्लेस्साणं पि एको गमो नवरं वेदणाए मायिमिच्छा-
दिट्ठी उववन्नगा य अमायिसम्मदिट्ठी । उववन्नगा भाशि-
यच्चा । मणुस्सा किरियासु सरागवीयरागपमत्तापमत्ता-
णं भाणियच्चा । काउल्लेसाए वि एसेव गमो, नवरं ने-
रइए जहा ओहिए दएडए तहा भाणियच्चा, तेउलेस्सा
पम्हलेस्सा जस्स अत्थि जहा ओहिओ दएडओ तहा भा-
णियच्चा । नवरं मणुस्सा सरागा वीयरागा य न भा-
णियच्चा । गाहा-“दुक्खाउए उदिक्कं, आहारं कम्म-
यन्नल्लंसा य । समवेयणं समकिरिया, समाउए चेव बो-
द्धच्चा ॥ १ ॥” (सू०-२१)

‘नेरइए’ इत्यादि व्यक्ते, नवरं ‘महासरीरा च अप्पस-
रीरा य’ इत्यादि, इहात्पत्वं महत्त्वं चापेक्षिकं, तत्र जघ-
न्यम् अल्पत्वमङ्गलासंख्येयभागमात्रत्वम्, उत्कृष्टं तु महत्त्वं
पञ्चधनुःशतमानत्वम्, एतच्च भवधारणीयशरीरापक्ष्या,
उत्तरधैक्रियापक्ष्या तु जघन्यमङ्गलमसंख्यातभागमात्रत्वम्,
इतरत्तु धनुस्सहस्रमानत्वमिति, एतेन च किं समशरीरा
इत्यत्र प्रश्न उत्तरमुक्तम्, शरीराविषमताऽभिधाने सत्याहा-
रोच्छ्वासयोर्वैषम्यं सुकप्रतिपाद्यं भवतीति शरीरप्र-
शस्य द्वितीयस्थानोक्त्यापि प्रथमं निर्वचनमुक्तम् ।
अथाहारोच्छ्वासप्रश्रयानिर्वचनमाह-‘तत्थ णं’ मित्यादि
ये यतो महाशरीरास्ते तदपक्ष्या बहुतरान् पुद्गलान्
आहारयन्ति, महाशरीरत्वादेव, दृश्यते हि तांके बृह-
च्छरीरो ब्रह्माशी स्वल्पशरीरश्चाल्पभाजी, हस्तिशशकवत्,
बाहुल्यापक्षं च दमुच्यते अन्यथा बृहच्छरीरोऽपि कश्चिदल्प-
मश्नाति अल्पशरीरोऽपि कश्चिद्भूगि भुङ्के, तथाविधमनुष्यवत्,
न पुनरेवमिह, बाहुल्यपक्षस्यैवाश्रयणात्, ते च नारका
उपपातादिसद्वेद्यानुभवादन्यत्रासद्वेद्यादयवर्तिन्वेकान्तेन य-
था महाशरीरा दुःखितास्तीव्राहाराभिलाषाश्च भवन्तीति ।
‘बहुतराए पोग्गले परिणामेति’ इति-आहारपुद्गलानुसा-
रित्यात्परिणामस्य बहुतरानित्युक्तं, परिणामश्चापृष्टोऽप्याह-
कार्यमिति कृत्योक्तः । तथा ‘बहुतराए पोग्गले उस्ससंति’ इति-
उच्छ्वासतया गृह्णन्ति, ‘निस्ससंति’ इति-निःश्वासतया वि-
मुञ्चन्ति, महाशरीरत्वादेव, दृश्यते हि बृहच्छरीरस्तज्जाती-
येतरापक्ष्या बृहच्छ्वासनिःश्वास इति, दुःखिताऽपि तथैव
दुःखिताश्च नारका इति बहुतरान्स्तानुच्छ्वासन्तीति । तथा
ऽऽहारस्यैव कालकृते वैषम्यमाह-‘अभिक्खणं आहारेंति’
इति-अभीक्षणं पौनःपुन्येन यो यतो महाशरीरः स त-
दपक्ष्या शीघ्रशीघ्रतराहारग्रहण इत्यर्थः, ‘अभिक्खणं ऊ-
ससंति अभिक्खणं नीससंति’ एतं हि महाशरीरत्वेन
दुःखिततरत्वात् अभीक्षणम्-अनवरतमुच्छ्वासादि कुर्व-
न्तीति । तथा ‘(तत्थ णं) जे ते’ इत्यादि ये ते, इह
‘ये’ इत्येतावन्तैवार्थेसिद्धौ यस्ते इत्युच्यते तद्भाषामा-
त्रमेवेति, ‘अप्पसरीरा अप्पतराए पोग्गले आहारेंति’ इति-
ये यतोऽल्पशरीरास्ते तदाहरणीयपुद्गलापक्ष्याऽल्पतरान्
पुद्गलानाहारयन्ति, अल्पशरीरत्वादेव ‘आहच्च आहारेंति’
इति-कदाचिदाहारयन्ति कदाचिज्जाहारयन्ति, महाशरी-
राहारग्रहणान्तरालापक्ष्या बहुतरकालान्तरालतयेत्यर्थः,
‘आहच्च ऊससंति नीससंति’ इति-एतं अल्पश-
रीरत्वेनैव महाशरीरापक्ष्याऽल्पतरदुःखत्वाद् आहत्य
कदाचित् सान्तरमित्यर्थः उच्छ्वासादि कुर्वन्ति, यच्च
नारकाः सन्ततमेवोच्छ्वासादि कुर्वन्तीति प्रागुक्तं त-
न्महाशरीरापक्ष्येत्यवगन्तव्यमिति । अथवा-अपर्याप्तका-
लेऽल्पशरीराः सन्तो लोमाऽऽहारापक्ष्या नाऽऽहारयन्ति
अपर्याप्तकत्वेन च नाच्छ्वासन्ति, अन्यथा त्याहारयन्ति उच्छ्-
सन्ति चेत्यत आहत्याहारयन्ति आहत्योच्छ्वासन्ति इ-
त्युक्तम्, ‘से तेण्ठेणं गोयमा ! एवं बुच्चइ-नेरइया सव्वे
नो समाहारं’ इत्यादि निगमनमिति । समकर्मसूत्रे-‘पुब्बा-
ववन्नगा य पच्छोववन्नगा य’ इति-पूर्वोत्पन्नाः प्रथमतरमुत्पन्ना-
स्तदन्ये तु पश्चादुत्पन्नाः, तत्र पूर्वोत्पन्नानामायुषस्तदन्य-

कर्मणां च बहुतरवेदनादल्पकर्मत्वम्, पश्चादुत्पन्नानां च नारकाणामायुष्कार्दीनामल्पतराणां वेदितव्यात् । महाकर्मत्वम्, एतच्च सूत्रं समानस्थितिका ये नारकास्तान्कीकृत्य प्रसीतम्, अन्यथा हि रत्नप्रभायामुत्कृष्टस्थितेनारकस्य बहुन्यायुषि क्षयमुपगतं पल्योपमावशेषं च निष्ठिति तस्यामेव रत्नप्रभायां दशवर्षसहस्रस्थितितारकाऽन्यः कश्चिदुत्पन्न इति कृत्वा, प्रागुत्पन्नं पल्योपमायुष्कं नारकमप्यस्य किं वक्तुं शक्यं महाकर्मैति ? । एवं वर्णसूत्रं पूर्वोत्पन्नस्याल्पं कर्म ततस्तस्य विशुद्धा वर्णः, पश्चादुत्पन्नस्य च बहुकर्मत्वादविशुद्धतरा वर्ण इति । एवं लक्ष्यासूत्रेऽपि, इह च लक्ष्याशब्देन भावलक्ष्या ग्राह्या, बाह्यद्रव्यलक्ष्या तु वर्णवर्णरूपेणोक्तं । 'समवेद्य' इति—समवेदनाः—समानपीडाः । 'संज्ञिभूय' इति—संज्ञासम्यग्दर्शनं तद्वन्तः संज्ञिनः संज्ञिभूताः—संज्ञित्वं यथासंज्ञिभूताः । अथवा—असंज्ञिनः संज्ञिनो भूताः संज्ञिभूताः, इवप्रत्यययोगात्, मिथ्यादर्शनमपहाय सम्यग्दर्शनजन्मना समुत्पन्ना इति यावत्, तेषां च पूर्वकृतकर्मविषाकर्म—नुस्मरनामहो महद्दुःखसङ्घटम्, इवमकस्मादस्माकमापतितं न कृतं भगवद्दत्तप्रणीतः सकलदुःखलक्षणं विपर्ययवमविषयभोगविप्रलम्बचेतोभिर्दम इत्येता महद्दुःखं मानसमुपजायते अतो महावेदनास्ते, असंज्ञिभूतास्तु मिथ्यादृष्टयः, ते तु स्वकृतकर्मफलमिदमित्येवमजानन्तोऽनुपपन्नमानसा अल्पवेदनाः स्युरित्येकं, अन्ये त्याहुः—संज्ञिनः—संज्ञिपञ्चद्विधाः सन्तो भूता—नारकत्वं यथाः संज्ञिभूताः, ते महावेदनाः ताम्राशुभाध्यवसायनाशुभतरकर्मवन्धनेन महानरकेपत्पादान्, असंज्ञिभूतास्त्वनुभूतपूर्वासंज्ञिभवाः, ते चासांज्ञित्वादेवात्यन्ताशुभाध्यवसायाभावात् रत्नप्रभायामनतितामवेदनरकेपत्पादादल्पवेदनाः, अथवा—'संज्ञिभूताः पर्याप्तकीभूताः, असंज्ञिनस्तु अपर्याप्तकाः, ते च क्रमेण महावेदना इतरं च भवन्तीति प्रतीयते एवेति । 'समक्रिय' इति—समाः—तुल्याः क्रियाः—कर्मनिबन्धनभूता आरम्भिक्यादिका येषां ते समाक्रियाः, 'आरंभिय' इति—आरम्भः—पृथिव्यायुपमदः स प्रयोजनं—कारणं यस्याः साऽऽरम्भिकी १, 'परिग्राह्य' इति—परिग्रहो—धर्मोपकरणवर्जयस्तुस्वीकारो धर्मोपकरणसूच्छा च स प्रयोजनं यस्याः सा परिग्राहिकी २, 'मायावर्लिय' इति—माया—अनाजयम उपलक्षणत्वात्क्रोधादिर्गपि च; सा प्रत्ययः—कारणं यस्याः सा मायाप्रत्यया ३, 'अपपञ्चवर्लिय' इति—अप्रत्याख्यानं—निवृत्त्यभावेन क्रिया—कर्मवन्धादिकरणम् । अप्रत्याख्यानक्रियात् ४, 'पंच क्रियायां कर्जति' इति—क्रियन्ते, कर्मकर्त्तरि प्रयोगोऽयं तेन भवन्तीत्यर्थः, 'मिच्छादंसलवर्लिय' इति—मिथ्यादर्शनं प्रत्ययो—हेतुर्थस्याः सा मिथ्यादर्शनप्रत्यया । ननु मिथ्यावर्थावर्तिकपाययोगाः कर्मवन्धहेतव इति प्रसिद्धः, इह तु आरम्भादयस्तर्भाहता इति कथं न विरोधः?, उच्यते—आरम्भपरिग्रहशब्दाभ्यां योगपरिग्रहो योगानां तदुत्पत्त्यात्, शेषपदेस्तु शेषवन्धहेतुपरिग्रहः प्रतीयते एवेति, तत्र सम्यगदृष्टिनां चनश्च एव, मिथ्यात्वाभावात् शेषाणां तु पञ्चापि, सम्यग्मिथ्यात्वस्य मि-

थ्यात्वेनैवेह विवक्षितत्वादिति । 'सत्त्वे समाउया' इत्यादिप्रश्नस्य निर्वचनचतुर्भङ्गा भावना क्रियते, निवृत्तदशवर्षसहस्रप्रमाणायुषो युगपच्छात्पन्ना इति प्रथमभङ्गः १, तद्वेष दशवर्षसहस्रस्थितिषु नरकावके प्रथमतःसमुत्पन्ना अपरे तु पश्चादिति द्वितीयः २, अन्यविषममायुर्निबद्धं काश्चिदशवर्षसहस्रस्थितिषु कैश्चित्च पञ्चदशवर्षसहस्रस्थितिषु उत्पत्तिः पुनर्युगपदिति तृतीयः ३, कश्चित्सागरोपमस्थितयः काचित् दशवर्षसहस्रस्थितय इत्येवं विषममायुषो विषममेव चात्पन्ना इति चतुर्थः ४, इह संग्रहगान्था—'आहारासु समा, कस्मे वन्न तद्वेद्य लमाए । विद्यगाए क्रियाए, आउयउद्यव नि चउभेगी ॥ १ ॥' 'असुरकुमाराणं भते!' इत्यादिना असुरकुमारप्रकरणमाहारादिपदनवर्कापने सूचितं, तच्च नारकप्रकरणवन्धयम्, एतदेवाह—'जहा नरहया' इत्यादि, तथाहारकसूत्रं नारकसूत्रसमानेऽपि भावनाविशेषेण लिख्यते—असुरकुमाराणामल्पशरीरत्वं मद्यधारणीयशरीरोपक्षया जघन्यते । ऽङ्गुलासंख्येयभागमानत्वं, महाशरीरत्वं तृकर्षितः सप्तहस्तप्रमाणत्वम्, उत्तरवैक्रियापक्षया त्वल्पशरीरत्वं जघन्यते । ऽङ्गुलसंख्येयभागमानत्वं महाशरीरत्वं तृकर्षितो योजनलक्षमानमिति, तत्रैते महाशरीरा बहुतरान पुद्गलानाहारयन्ति, मनाभक्षणलक्षणाहारोपक्षया, देवानां ह्यनो म्यात् प्रधानश्च, प्रधानोपक्षया च शास्त्र निर्देशो पस्तूमां विधीयते, ततोऽल्पशरीरग्राह्याहारपुद्गलोपक्षया बहुतरास्तं तानाहारयन्तीत्यादि प्राग्वत्, अभीक्षणमाहारयन्ति अभीक्षणमुच्छसन्ति च इत्यत्र ये चतुधादेरुपर्याहारयन्ति स्तोकात्मकादधोपयुच्छसन्ति तानाश्रित्याभीक्ष्णामत्युच्यते, उक्तपतो ये सान्ति कवर्षसहस्रस्यापि आहारयन्ति सान्तिरूपक्षस्य चोपर्युच्छसन्ति तान्कीकृत्य एतेषामल्पकालीनाहारोच्छ्वासत्वेन पुनः पुनराहारयन्तीत्यादिव्यपदेशविषयत्वादिति, तथाऽल्पशरीरा अल्पतरान् पुद्गलानाहारयन्ति उच्छसन्ति च अल्पशरीरत्वादेव, यत्पुनस्तथा कादाचित्कत्वमाहारोच्छ्वासयोस्तन्महाशरीराहारोच्छ्वासान्तरालोपक्षया बहुतरान्तरालत्वात्, तत्र हि अन्तराले ते नाऽऽहारादि कुर्वन्ति तदस्य च कुर्वन्तीत्येवविषयवर्णादिति, महाशरीराणामप्याहारोच्छ्वासयोरन्तरालमस्ति, किन्तु—तदल्पामत्यविषयवर्णादेवाभीक्ष्णामत्युक्तं, सिद्धं च महाशरीराणां तेषामाहारोच्छ्वासयोरल्पान्तरत्वम्, अल्पशरीराणां तु महान्तरत्वं, यथा सौधर्मदेवानां सप्तहस्तमानतया महाशरीराणां तयोरन्तरं क्रमेण वर्षसहस्रद्वयं पक्षद्वयं च, अनुत्तरसुराणां च हस्तमानतया अल्पशरीराणां त्रयस्त्रिंशद्वर्षसहस्राणि त्रयस्त्रिंशद्वयं च पक्षा इति । एषां च महाशरीराणामभीक्ष्णाऽऽहारोच्छ्वासाभिधानेनाल्पास्थितकत्वमवर्थायते, इतरपां तु विपर्यया धैमानिकवदेवेति, अथवा—लोमाहारोपक्षयाऽभीक्षणम्—अनुसमयमाहारयन्ति महाशरीराः पर्याप्तकायस्थायाम्, उच्छ्वासस्तु यथाक्रमानेनापि भवन् परिपूर्णमवापक्षया पुनः पुनरित्युच्यते, अपर्याप्तकावस्थायां त्वल्पशरीरा लोमाहारतो नाहारयन्ति आजआहारत पवाहरणान् इति कदाचित् आहारयन्तीत्युच्यते, उच्छ्वासापयोप्तकावस्थायां च नोच्छ्वासस्त्यस्यदा तूच्छसन्तीत्युच्यते आहत्याच्छ-

सन्तीति ' कम्मवज्जलेस्साओ (वि)परिवज्जयव्वाओ ' ति-
कर्मादीनि नारकापक्षया विपर्ययण वाच्यानि ।
तथाह-नारका ये पूर्वोत्पन्नास्तेऽल्पकर्मकशुद्धतरवर्णशुभ-
तरलश्या उक्ताः, असुरास्तु ये पूर्वोत्पन्नास्ते महाकर्माणोऽ-
शुद्धवर्णा अशुभतरलश्याश्चानि । कथम् ? ये हि पूर्वोत्पन्ना
असुरास्तेऽतिकन्दर्पद्वर्पाध्मातचित्तन्वाप्सरकाननकप्रकारया
याननया यातयन्तः प्रभूतमशुभं कर्म संचिन्वन्तीत्यतोऽभि-
धीयन्ते ते महाकर्माणः । अथवा-ये बद्धायुषस्ते तिर्यगा-
दिप्रायोरथकर्मप्रकृतिबन्धनान्महाकर्माणः, तथा अशुभवर्णा
अशुभलेश्याश्च ते, पूर्वोत्पन्नानां हि क्षीणत्वात् शुभकर्माणः
शुभवर्णादयः शुभा वर्णा लश्या च हसन्तीति, पश्चादुत्पन्ना-
स्त्ववज्जायुषोऽल्पकर्माणो बहुतरकर्मणामबन्धनादशुभकर्म-
णामक्षीणत्वाच्च शुभवर्णादयः स्युरिति । वेदनासूत्रं च यद्य-
पि नारकाणांमयासुरकुमाराणामपि तथापि तद्भावना-
यां विशेषः, स चायम्-यं सञ्ज्ञिभूतास्ते महावेदनाः, चा-
रित्रविराधनाज्जन्तिसन्नापात्, अथवा-सञ्ज्ञिभूताः सं-
ज्ञिपूर्वभवाः पर्याप्ता वा ते शुभवेदनामाश्रित्य महावेदना
इतर त्वल्पवेदना इति । एवं नागकुमागदयोऽपि ६ औचि-
त्येन वाच्याः ॥ ' पुढविक्खाइया णं भंते ! आहारकम्मवज्जले-
स्सा जहा नेरइया णं ति-चन्धार्यपि सूत्राणि नारकसूत्रा-
णां पृथिवीकार्यकाभिलापनार्थायन्त इत्यर्थः, केवलमा-
हारसूत्रं भावनयम्-पृथिवीकार्यकानामकुलासंख्येय-
भागमात्रशरीरत्वेऽल्पशरीरत्वेऽपि । इतरञ्चत आगम-
बन्धनाद्यसेयम् । ' पुढविक्खाइयस्स आगाहणदुयाए चउ-
ट्टाणवाडप ' ति-ने च महाशरीरा लोमाहारतां बहुतरा-
न् पुद्गलानाहारयन्तीति उच्यते सन्ति च अभीक्ष्णं महाश-
रीरत्वादेव, अल्पशरीराणामल्पाहारोच्छ्वासत्वमल्पशरीर-
त्वादेव, कादाचित्कत्वं च तथाः पर्याप्तकतरावस्थापेक्षम-
वसेयम् ॥ तथा कर्मादिसूत्रेषु पूर्वपश्चादुत्पन्नानां पृथि-
वीकार्यकानां कर्मवर्णलेश्याविभागो नारकैः सम एव,
वेदनाक्रिययोस्तु नानात्वमत एवाह-' असञ्ज्ञि ' ति-मि-
थ्यादृष्टयोऽमनस्का वा ' असञ्ज्ञिभूय ' ति-असञ्ज्ञिभूता
असञ्ज्ञिनां या जायन्ते तामित्यर्थः, एतदेव व्यनक्ति-
' अणिदाप ' ति-अनिर्दारणया वेदनां वेदयन्ति, वेदनाम-
नुभवन्तोऽपि न पूर्वोत्पन्नाशुभकर्मपरिणतिरियमिति-
मिथ्यादृष्टिवाद्भगच्छन्ति, विमनस्कत्वाद्वा मत्तमूर्च्छिता-
दिषादिति भावना । ' माईमिच्छादिट्टि ' ति-मायावन्तो
हि तेषु प्रायणोत्पद्यन्ते, यदाह-' उम्मग्गदेसओ म-ग्ग-
णासओ गूढइययमाइओ । सदसीलो य ससओ, तिरियाउं
बंधप जीवो ॥ १ ॥ ' ति, ततस्ते मारियन उच्यन्ते । अथ-
वा-मायहानन्तानुयन्धिकपायापलक्ष्यम्, अतोऽनन्तानुब-
न्धिकपायोदयचन्तोऽत एव मिथ्यादृष्टयो-मिथ्यात्वोदयवृ-
त्तय इति । ' ताण णियइयाओ ' ति-तेषां पृथिवीकार्य-
कानां नैयतिकया-नियता न तु त्रिप्रभूतय इति, पञ्चव-
त्यर्थः, 'से तेणट्टेणं समकिरिय ' ति-निगमनम्, 'जाव चउरि-
दिय ' ति-इह महाशरीरत्वमितरञ्च स्वस्वावगाहनाऽ
नुसारेणायसेयम्, आहारञ्च जीन्द्रयादीनां प्रक्षेपलक्षणाऽ
पीति । ' पंविदियतिरिक्खजाणिया जहा नेरइय ' ति-
प्रतीते, नवरमिह महाशरीरा अभीक्ष्णमाहारयन्ति उच्यते-

सन्ति चेति यदुच्यते तत्संख्यातवर्णायुषोऽपेक्ष्यत्ववसेयं, तथै-
व दर्शनात्, नासंख्यातवर्णायुषः, तेषां प्रक्षेपाहारस्य
पष्ठस्योपरि प्रतिपादितत्वात्, अल्पशरीराणां त्वाहारोच्छ्वा-
सयाः कादाचित्कत्वं वचनप्रामाण्यादिति, लोमाहारोच्छ्वा-
या तु सर्वेषामप्यभीक्ष्णमिति घटत एव, अल्पशरीराणां तु
यत्कादाचित्कत्वं तदपर्याप्तकत्वं लोमाहारोच्छ्वासयोरभवने-
न पर्याप्तकत्वे च तद्भावनावसेयमिति ॥ तथा कर्मसूत्रे य-
त्पूर्वोत्पन्नानामल्पकर्मस्वमितरणां तु महाकर्मत्वं तदाद्यु-
ष्कादितद्भववेद्यकर्मोपक्षयाऽवसेयम् ॥ तथा वर्णलेश्यासूत्र-
योर्यत्पूर्वोत्पन्नानां शुभवर्णाद्युक्तं तत्कारुण्यात् पश्चादुत्पन्ना-
नां चाशुभवर्णादिवाल्यादवसेयम्, लोकं तथैव दर्शनादिति ।
तथा 'संजयानंजय ' ति-देशविगताः स्थूलात् प्राणाति-
पानादीनिवृत्तत्वादितरस्मादनिवृत्तत्वाच्चेति । ' मणुस्साणं
जहा नेरइय ' ति-तथा वाच्या इति गम्यम्,
' नारकं ' ति-नानात्वं, भद्रः पुनरयम्-तत्र ' मणुस्सा णं
भंते ! सव्वे समाहारगा ? इत्यादि प्रश्नः, 'नो इणट्टे स-
मट्टे' इत्याद्युत्तरं 'जाव दुविहा मणुस्सा पक्खा, तंजहा-
महासरीरा य, अप्पसरीरा य । तथ णं जे ते महासरीरा ते
बहुतराए पोग्गले आहारोति, एवं परिणामेति उससंति
नीससंति " इह स्थाने नारकसूत्रे 'अभिक्खणं आहारो-
ति' इत्यधीतम्, इह तु 'आह' इत्यधीयते, महाशरीरा
हि देवकुर्वादिमिथुनकाः, ते च कदाचिदेवाहारयन्ति
कावलिकाहारण, 'अट्टमभसस्स आहारो' ति वचनात्,
अल्पशरीरास्यभीक्ष्णमल्पं च, बालानां तथैव दर्शनात्
संमूर्च्छिममनुप्याणामल्पशरीराणामनवरनमाहारसम्भयाच्च,
यच्चह पूर्वोत्पन्नानां शुद्धवर्णादि तत्कारुण्यात् संमूर्च्छि-
मापेक्षया घति । 'सगगसंजय' ति-अक्षीणानुपशान्त-
कषायाः 'धीयरागसंजय' ति-उपशान्तकषायाः क्षीण-
कषायाश्च, 'अकिरिय' ति-वीतरागत्वेनारम्भादीनामभा-
वादाङ्कयाः, 'एगा मायावत्तिय' ति-अप्रमत्तसंयताना-
मेकैव मायाप्रत्या 'किरिया कज्जइ' ति क्रियते-भव-
ति कदाचिदुद्गाहरक्षणप्रवृत्तानामक्षीणकषायत्वाविति, 'आ-
रम्मिय' ति-प्रमत्तसंयतानां च ' सर्वः प्रमत्तयोग आरम्भ'
इति कृत्वाऽऽरम्भिकी स्यात्, अक्षीणकषावत्वाच्च मा-
याप्रत्येयति । 'बाणमंतरजोइसवेमाणिया जहा असुरकु-
मार' ति, तत्र शरीरस्याल्पत्वमहत्त्वे स्वावगाहनानुसारे-
णावसेयं । तथा वेदनायामसुरकुमाराः 'सञ्ज्ञिभूया य अस-
ञ्ज्ञिभूया य, सञ्ज्ञिभूया महावेयणा असञ्ज्ञिभूया अप्पवेयणा'
इत्यवमधीताः, व्यन्तरा अपि तथैवाप्येतद्व्याः, यतोऽसुरा-
दिषु व्यन्तरान्तेषु देवेषु असञ्ज्ञिन उत्पद्यन्ते, यतोऽप्येवाह-
शकं वचयति-' असञ्ज्ञिणं जहसंयं भवणवासीसु उक्तासेयं
बालमंतरेसु ' ति, ते चासुरकुमारप्रकरणोक्तयुक्तेरल्पवे-
दना भवन्तीत्यवसेयं, यच्च प्रायुक्तं सञ्ज्ञिभूयः सम्यग्दृष्ट-
योऽसञ्ज्ञिनस्तितरे इति तद्बुद्ध्याख्यानुसारेणैवेति, ज्यो-
तिष्कवैमानिकेषु त्वसञ्ज्ञिनो नात्पद्यन्ते अतो वेदनापदे ते-
ष्वधीयन्ते- 'दुविहा जातिसिया-मारियमिच्छादिट्टि उववज्ज-
गा ये' त्यादि, तत्र मारियमिथ्यादृष्टयोऽल्पवेदना इतरं च
महावेदनाः शुभवेदनामाश्रित्येति, एतदेव दर्शयन्नाह-न
वरं ' वेवणाप ' इत्यादि । अथ चतुर्विंशतिदण्डकमेव ते-

श्याभेदविशेषणमाहारादिपदैर्निरूपयन् दण्डकसप्तकमाह-
 'सलेस्साणं भंते ! नेरइया सव्वे समाहारग' सि-अनेनाहा-
 रशरीरोच्छ्वासकर्मवर्णलेश्यावेदनाक्रियोपपातास्यपूर्वोक्तन-
 षपदोपेतनारकादिचतुर्विंशतिपददण्डको लेश्यापदविशेषि-
 तः सूचितः, तन्म्ये च कृष्णलेश्यादिविशेषिताः । पूर्वोक्त-
 षषपदोपेता एव यथासम्भवं नारकादिपदात्मकाः षड् दण्ड-
 काः सूचिताः । तदेवमतेषां सप्तानां दण्डकानां सूत्रसङ्घ-
 पार्थे यो यथा अध्येतव्यस्तं तथा दर्शयन्नाह— 'ओहिियाण'
 मित्यादि, तत्रौघिकानां पूर्वोक्तानां निर्विशेषणानां नारका-
 दीनां तथा सलेश्यानामधिकृतानामेव शुक्ललेश्यानां तु सप्त-
 दण्डकवाच्यानांमेषां त्रयाणामेको गमः-मदशः पाठः, स-
 लेश्याः शुक्ललेश्यान्त्येवविशेषणकृत एव तत्र भेदः, औ-
 घिकदण्डकसूत्रवद्वनयाः सूत्रमिति हृदयम् । तथा 'जस्सन्धि'
 इत्येतस्य षष्यमाणपदस्येह सम्बन्धाद्यस्य शुक्ललेश्याऽस्ति
 स एव तद्दण्डकऽप्येतव्यः, तेनह पञ्चन्द्रियतिथिञ्चो मनु-
 ष्या वैमानिकाश्च वाच्याः नारकादीनां शुक्ललेश्याया अभा-
 वादिति, 'किण्हलेस्सनीललसाणं पि एगो गमो' औघि-
 क एवेत्यर्थः, विशेषमाह-नवरं 'वेयणा' इत्यादि, कृष्णल-
 श्यादण्डके नीललेश्यादण्डके च वेदनासूत्रे—'दुविहा खेरइ-
 या पन्नत्ता-सन्धिभूया य असन्धिभूया य' सि, औघिकदण्ड-
 काधीनं नाध्येतव्यम्, असंज्ञिनां प्रथमपृथिव्यामेवोत्पादान्,
 'असरणी कलु पढमम्मि' सि चक्षणात्, प्रथमायां च कृ-
 ष्णनीललेश्यायोरभावात्, तर्हि किमध्येतव्यमित्याह—'मा-
 र्थिमिच्छादिद्वि उववन्नगा य' इत्यादि, तत्र मायिनो मि-
 थ्यादृष्टयश्च महावेदना भवन्ति, यतः प्रकर्षपर्यन्तवर्ति-
 नीं स्थितिमद्युभां ते निर्वसंयन्ति, प्रकृष्टायां च तस्यां महती
 वेदना संभवति, इतरेषां तु विपरीतति । तथा मनु-
 ष्यपदं क्रियासूत्रे यद्यप्यौघिकदण्डके 'तिविहा मणुस्सा
 पन्नत्ता, तं जहा—संजया ३, तत्थ खं जं तं संजया तं दु-
 विहा पन्नत्ता, तं जहा-सरागसंजया य, वीयरगसंजया य ।
 तत्थ खं जं तं सरागसंजया तं दुविहा पन्नत्ता, तं जहा-
 पमत्तसंजया य अप्पमत्तसंजया य' सि पठितं, तथाऽपि कृ-
 ष्णनीललेश्यादण्डकयोर्नाऽध्येतव्यं, कृष्णनीललेश्यादयं सं-
 यमस्य निषिद्धत्वात्, यच्चोच्यते—'पुव्वपाडवन्नमो पुण
 अन्नयरीप उ लेस्साप' सि, तत्कृष्णादिद्रव्यरूपां द्रव्यल-
 श्यामङ्गीकृत्य न तु कृष्णादिद्रव्यसाक्षिव्यजनितात्मपरिणा-
 मरूपां भावलेश्याम्, एतच्च प्रागुक्तमिति, एतदेव दर्श-
 यन्नाह—'मणुस्से' त्यादि, तथा कापातलोश्यादण्डकोऽपि
 नीलादिलेश्यादण्डकवध्येतव्यो, नवरं नारकपदं वेदना-
 सूत्रे नारका औघिकदण्डकवदेव वाच्याः, तं वैषम-
 'नेरइया दुविहा पन्नत्ता, तं जहा—सन्धिभूया य, असन्धि
 भूया य' सि, असंज्ञिनां प्रथमपृथिव्युत्पादेन कापात-
 लेश्यासम्भवादत्त आह—'काउलेस्साणं वी' त्यादि । तथा
 तेजोलेश्या पञ्चलेश्या च यस्य जीवविशेषस्यास्ति तमा-
 भित्य यधौघिको दण्डकस्तथा तयोर्दण्डकौ भवितव्यौ,
 तदस्तित्वा वैषम-नारकाणां विकलेन्द्रियाणां तेजोवायू-
 नां चाद्यास्तिस एव, भवनपतिपृथिव्यम्बुवनस्पतिव्यस्त-
 राणमाद्यास्तिसः पञ्चन्द्रियतिथिगमनुष्याणां षड्, ज्यो-
 तिषां तेजोलेश्या, वैमानिकानां तिस्रः प्रशस्ता इति,

आह च—

"किण्हत्ता नीला काऊ—तेउलेसा य भवत्तुवतरिया ।
 जोइससोहम्मिसा-णं तेउलेसा मणुवव्वा ॥ १ ॥
 कप्पे सणकुमारं, माहिदे खव वंभलोने व ।
 एएत्तु पम्हलसा, तण परं सुक्कलेस्सा उ ॥ २ ॥"

तथा—

"पुडवीआउवणस्सइ-वायरपत्तयलेस चत्तारि ।
 गम्भयतिरियनरेत्तुं, छल्लेसा तिप्पि सेसाणं ॥ ३ ॥"

केवलमौघिकदण्डके क्रियासूत्रे मनुष्याः सरागवीतराग-
 विशेषणा अधीताः, इह तु तथा न वाच्याः, तेजःपञ्चलेश्य-
 ययोर्वीतरागत्वासम्भवात् शुक्ललेश्यायामेव तत्सम्भवात्,
 प्रमत्ताप्रमत्तास्तूच्यन्त इति, एतदेव दर्शयन्नाह—'तेउलेसा
 पम्हलसे' त्यादि । 'गाह' सि-उदेशकादितः सूत्रार्थसङ्ग्रह-
 गतार्थाऽपि सुखबोधार्थमुच्यन्ते-दुःखमायुधोदीर्णं वेद्यती-
 त्येकत्वबहुत्वाभ्यां दण्डकचतुष्टयमुक्तम्, तथा 'आहारे सि-
 'नेरइया किं समाहारा ?' इत्यादि, तथा 'किं समकम्मा ?'
 तथा 'किं समवन्ना ?' तथा 'किं समलसा ?' तथा 'किं
 समवयणा ?' तथा 'किं समकरिया ?' तथा 'किं समाउ-
 या समावन्नग' सि गाथार्थः । अ० १ श० २ उ० । (सर्वे
 द्वीपकुमाराः समाहारा इति 'दीवकुमार' शब्दे चतुर्थभाग
 २५४२ पृष्ठे गतम् ।) (वाणमन्तराः सर्वे समाहाराः इति
 'वाणमन्तर' शब्दे षष्ठे भागे गतम् ।)

नैरयिकादीनां समाहारत्वादिपृच्छाविषयकाणि सूत्राणि
 भगवतीसूत्रवद्वसेयानि तानि चैवैवाङ्गानि, अथ प्रज्ञा-
 पनाटीकायां विशेष इति कृत्वा सा प्रदृश्यन्ते—

समशब्दः पूर्वाद्धे प्रत्येकमपि सम्बध्यते, उच्यते प्रतिपदं
 साक्षात्सम्बन्धत एवास्ति, ततोऽयमर्थः—प्रथमोऽधि-
 कारः सर्वे समाहाराः सर्वे समशरीराः सर्वे समोच्छ्वासा
 इति प्रश्नोपलक्षितः, द्वितीयः समकम्माण इति तृतीयः
 समवयणा इति, चतुर्थः समलेश्याका इति, पञ्चमः समवेद-
 नाका इति, षष्ठः समक्रिया इति, सप्तमः समायुष इति । अथ
 लेश्यापरिणामविशेषाधिकारं कथममीषामर्थानामुपन्यासो-
 पपत्तिः?, उच्यते-अनन्तरप्रयोगपदे उक्तम्—'कतिविहे णं भंते!
 गहप्पवाप पणत्ते, गोयमा ! पंचविहे गहप्पयाप पणत्ते तं जहा
 पयोगगई तत्तगई बंधखंजुदुदुगई उववायगई विहायोगई ।
 तत्थ जा सा उववायगई सा तिविहा-खिसाववायगई भवो-
 ववायगई नोभवोववायगई, तत्थ भवोववायगई खउत्विहा-
 नेरइयभवाववायगई दवभवाववायगई तिरिक्खजोक्खिभवा-
 ववायगई मणुस्सभवाववायगई' इति । तत्र नारकत्वादिभव-
 त्वेनात्पन्नानां जीवानामुपपातसमयादारभ्य आहाराद्यर्थस-
 म्भवाऽवश्यंभावी ततो लेश्याप्रकमऽपि तेषामुपन्यासम्-
 ब्रम् 'यथोदेशं निर्देश' इति न्यायान्, प्रथमं समाहारा इ-
 त्यादिप्रश्नोपलक्षितमर्थाधिकारमाह—'नेरइया णं भंते' इ-
 त्यादि प्रश्नसूत्रं सुगमं, भगवानाह—'गोयमा' इत्यादि नाय-
 मर्थः समर्थः-नायमर्थो युक्त्युपपन्न इति भावः, पुनः प्रश्नय-
 ति—'से केणहेणमि'त्यादि, सशब्दाऽथशब्दार्थः । अथ केनार्थे-
 न-केन प्रयोजनेन केन प्रकारेणेति भावः, भदन्त ! एवमुच्यते
 नैरयिकाः सर्वे समाहारा इत्यादि ?; भगवानाह—'गोयमं'

त्यादि, इहाल्पत्वं महत्त्वं चापेक्षिकं, तत्र जघन्यमल्पत्वम् अङ्गुलासङ्ख्येयभागमात्रत्वम्, उत्कृष्टं महत्त्वं पञ्चधनुःशत-मानत्वम्, पतञ्च भवधारणीयशरीरापेक्षया, उत्तरवैक्रियापेक्षया तु जघन्यमल्पत्वम् अङ्गुलासङ्ख्येयभागमात्रत्वम् इतरद् धनुःसहस्रमानत्वम्, एतावता च किं समशरीरा इत्यस्य प्रश्नस्यान्तरमुक्तम् । अथ शरीरप्रश्ना द्वितीयस्थानोक्तः तत्कथमस्य प्रथमत एव निर्वचनमुक्तम् ? , उच्यते—शरीरापेक्षयाभिधाने स्ति आहाराच्छ्वासयोर्वैषम्यं सुप्रतिपादितं भवतीति द्वितीयस्थानोक्तस्यापि शरीरप्रश्नस्य प्रथमं निर्वचनमुक्तम् । इदानीमाहाराच्छ्वासयोर्निर्वचनमाह— 'तन्ध शं' मित्यादि, तत्र—अल्पशरीरमहाशरीररूपराशि-द्वयमध्ये 'ण' मिति वाक्यालङ्कारे यं यतो महाशरीरास्ते तदपेक्षया बहुतरान् पुद्गलानाहारयन्ति महाशरीरत्वादेव, दृश्यते हि लोकं बृहच्छरीरं बह्वाशी यथा हस्ती, अल्पशरीरोऽल्पभोजी शशकवत्, बाहुल्यापेक्षं चेदमुदाहरणमुपन्यस्यते, अन्यथा कोऽपि बृहच्छरीरोऽप्यल्पमश्नाति कश्चिदल्पशरीरोऽपि भूरि भुङ्क्ते तथाविधमनुष्यवत्, नारकाः पुनरुपपातादिसद्वेषानुभावादन्यत्रामद्वेषादयवर्तित्वादेकान्तेन यथा महाशरीराः दुःखितास्तीव्राहाराऽभिलाषाश्च भवन्ति तथा नियमाद् बहुतरान्पुद्गलानाहारयन्ति तथा बहुतरान् पुद्गलान् परिणामयन्ति, आहारपुद्गलानुस्मरित्वात् परिणामस्य, परिणामश्चाप्युद्योऽप्याहारकार्यामत्युक्तः, तथा 'बहुतराणं पृथगं उस्मसन्ति' इति—बहुतरान् पुद्गलान् उच्छ्वासतया गृह्णन्ति 'नीसन्ति' इति—निःश्वासान्तया मुञ्चन्ति, महाशरीरत्वादेव, दृश्यन्ते हि बृहच्छरीरास्तज्जातीयतरापेक्षया बहुच्छ्वासनिःश्वासा इति, दुःखिता अपि तथैव, दुःखिताश्च नारका इति । आहारस्यैव कालकृतं वैषम्यमाह—'अभिदक्षणा' मित्यादि, अभीक्षणं—पौनःपुन्येनाहारयन्ति, ये यतो महाशरीरास्ते तदपेक्षया शीघ्रशीघ्रतराहारग्रहणस्वभावा इत्यर्थः, अभीक्षणम् उच्छ्वासन्ति अभीक्षणं निःश्वासान्ति, महाशरीरत्वेन दुःखिततरत्वादनवरतमुच्छ्वासादि कुर्वन्तीति भावः, 'तन्ध शं जे त' इत्यादि, 'जे त' इति इह य इत्येतावन्वैद्यार्थसिद्धौ ये ते इति (यद्) उच्यते तद्भाषामात्रमेव, अल्पशरीरास्ते अल्पतरान् पुद्गलानाहारयन्ति, ये यतोऽल्पशरीरास्ते तदाहारयोग्यपुद्गलापेक्षया अल्पतरान् पुद्गलानाहारयन्ति, अल्पशरीरत्वादेवातं भावार्थः, 'आहृच्च आहारयन्ति' इति—कदाचिदाहारयन्ति कदाचिन्नाहारयन्ति, महाशरीराहारग्रहणान्तगलापेक्षया बहुतरकालान्तरतयत्यर्थः, 'आहृच्च ऊससन्ति आहृच्च नीससन्ति' एतं हि अल्पशरीरत्वेनैव महाशरीरापेक्षया अल्पतरदुःखत्वात्, 'आहृच्च' कदाचित् सान्तरमित्यर्थः, उच्छ्वासात् कुर्वन्तीति भावः, अथवा अपर्याप्तिकाले अल्पशरीराः सन्तो लोमाहारापेक्षया नाहारयन्ति उच्छ्वासापर्याप्तकत्वेन च नाच्छ्वासन्ति, अन्यथा त्वाहारयन्ति उच्छ्वासन्ति चेन्नयं आह—'आहृच्च आहारयन्ति आहृच्च ऊससन्ति' इत्युक्तम् । 'स षण्णदृणमि' स्यादि निगमनवाक्यं सुगमम् । संप्रति समकर्मत्वाधिकारमाह—'नेरइयाण' मित्यादि 'पुञ्जाववभगा य पञ्जाववभगा य' इति पूर्व-प्रथमम् उपपन्नाः पूर्वोपपन्नाः तत एव स्वास्थिकः क

इति कप्रत्ययविधानात् पूर्वोपपन्नाः, एवं पश्चादुपपन्नाः, तत्र पूर्वोपपन्नपश्चादुपपन्नानां मध्ये ये पूर्वोपपन्नास्तैर्नरकायु-नेरकगत्यसातवेदनीयादिकं प्रभूतं निर्जीर्णमल्पं विद्यत इति अल्पकर्मतरकाः, इतरं तद्विपर्ययात् महाकर्मतरकाः, एतच्च समानस्थितिका ये नारकास्तानाधिकृत्य प्रणीतमवसेयम्, अन्यथा हि रक्षप्रभायाम् उत्कृष्टस्थितेर्नारकस्य-बहुन्यायुषि क्षयमिने पहयोपमावशेषे च तिष्ठति तस्यामेव रक्षप्रभायां दशवर्षसहस्रास्थितेर्नारकाऽन्यः कश्चिदुपपन्नः स किं प्राशुत्पन्नं पल्यापमावशेषायुषं नारकमपेक्ष्य वक्तुं शक्यं यथा महाकर्मति ? , वर्णसूत्र—विशुद्धवर्णतरका इति—विशुद्धतरवर्णा इत्यर्थः, कथमिति चेद्, उच्यते—इह यस्मान्नेरयकाणामप्रशस्तवर्णनामकर्मणाऽशुभस्तीव्राऽनुभावाद्या भवापेक्षः, तथा चाङ्गम्—'कालमवखन्वेषका उदञ्चा सविवागश्चाववागो ।' नन्यायुषि तत्र भवविपाकानि उक्तानि तत्कथमप्रशस्तवर्णनामकर्मण उदयो भवापेक्षो वग्यते ? , सत्यमेतत् तथाप्यसौ वर्णनामकर्मणाऽप्रशस्तस्यादयस्तीव्राणामुभावाऽप्यवश्च भवापेक्षः पूर्वाचार्यैर्व्यवहृतः, स पूर्वोपपन्नः प्रभूतो निर्जीर्णः स्तोकावशेषोऽवतिष्ठते, पुद्गलापेक्षि च वर्णनाम, तेन पूर्वोपपन्ना विशुद्धतरवर्णाः, पश्चादुपपन्नेषु नाथापि प्रभूता निर्जीर्णा इति ते आविशुद्धतरवर्णाः, एतदपि समानस्थितिनैरयिक-विषयमवसेयम्, अन्यथा पूर्वोपपन्नानां व्यभिचारसंभवात् 'एवं जहं व अक्ष भणिया' इत्यादि, एवम्—उक्तं प्रकारेण यथैव वर्णो भणितस्तथैव लेश्यास्वपि वक्तव्याः, तद्यथा—'नेरइयाणं भेते ! सव्यं समलस्सा ? , गोयमा ! ना इणं सुमंठु' इत्यादि, सुगमं चेतत्, नयरं पूर्वोपपन्ना विशुद्धलेश्याः यस्मात्पूर्वोपपन्नैः प्रभूतान्यप्रशस्तलेश्याद्रव्याणि अनुभूय अनुभूय क्षयं नीतानि तस्मात्तं विशुद्धलेश्याः, इतरं पश्चादुपपन्नतया विपर्ययादाविशुद्धलेश्याः, एतदपि लेश्यासूत्रं समानस्थितिकनैरयिकापेक्षमवसेयम्, समं धनपदापेक्षात्तार्थाधिकारप्रतिपादनार्थमाह—'नेरइयाणं भेते !' इत्यादि, समवेदनाः—समानपीडाः 'सन्निभूया य' इति संज्ञिनः—संज्ञिपञ्चेन्द्रियाः सन्तो भूता-नारकत्वं गताः संज्ञिभूताः ते महावेदनाः तीव्राशुभाध्यवसायेनाशुभतरकर्मबन्धनेन महानरकवृत्त्यादात्, असंज्ञिनः—असंज्ञिपञ्चेन्द्रियाः सन्तो भूता असंज्ञिभूताः, असंज्ञिनो हि चतसृष्वपि गतिवृत्तयन्ते, तद्यो-व्यायुर्बन्धसंभवात्, तथा चाङ्गम्—'कडविहे शं भेते ! असंज्ञिआउए पञ्च ? , गोयमा ! चउव्वेह असंज्ञिआउए पञ्च ? , तं जहा—नेरइयअसंज्ञिआउए, तिरिक्खजोगियअसंज्ञिआउए मणुस्सजोगियअसंज्ञिआउए देवअसंज्ञिआउए, इति, तत्र देवेषु नैरयिकेषु च असंज्ञियायुषो जघन्यतः स्थितिर्दश वर्षसहस्राणि उत्कर्षतः पल्यापमा-संख्येयभागः तिर्यक्तु मनुष्येषु च जघन्यतोऽन्तर्मुहूर्तम् उत्कर्षतः पल्यापमासंख्येयभागः, एवं चासंज्ञिनः सन्तो ये नरकेषुपद्यन्ते तेऽतितीव्राशुभाध्यवसायाभावात् रत्नप्रभाया-मनतितीव्रवेदनेषु नरकेषुपद्यन्ते अल्पस्थितिकाश्चैत्यल्पवेदनाः, अथवा—सञ्जीभूताः—पर्याप्तकीभूतास्ते महावेदनाः पर्याप्तत्वादेव, असंज्ञिनस्तु अल्पवेदनाः अपर्याप्ततया प्राया वेदनाया असंभवात् । यादवा—'सन्निभूय' ति सञ्जा-

सम्यग्दर्शनं सा पचामस्तीति संज्ञिनः संज्ञिनो भूता-याताः संज्ञीभूताः; संज्ञित्वं प्राप्ता इत्यर्थः ते महावेदनाः, तेषां हि यथावस्थितं पूर्वकृतकर्मविपाकमनुस्मरतामहा महदुःखसंकटादिभयमस्माकमापतितं न कृतो भगवदर्थप्रणीतः सकलदुःखक्षयं करोति विषमविषयविषपरिभोगविप्रलुब्धत्वं-तोभिर्धर्म इत्येवं महदुःखं मनस्युपजायते, ततो महा वेदनाः, असंज्ञिनस्तु मिथ्यादृष्टयः, ते तु स्वकृतकर्मफलमिदमित्येवं न जानते, अजानानाभ्यानुपतप्तमानसा अल्पवेदना इति। अपुना समकारिया इत्यधिकारं विभावयिपुराह- ' नरइया णं भंत ! सर्वे समकारिया ' इत्यादि, समाः— तुल्याः क्रियाः—कर्मनिबन्धनभूता आरम्भिक्यादिका येषां ते समक्रियाः ' अत्तारि किरियाओ कज्जंति ' इति-क्रियन्ते इति कर्मकर्त्तरि प्रयोगः तेन भवन्तीत्यर्थः, आरम्भः— पृथिव्याद्युपमर्दनं स प्रयोजनं-कारणं यस्याः सा आरम्भिकी ' परिग्राहय ' ति—परिग्रहा-धर्मोपकरणवर्जवस्तुस्वी-कारः, धर्मोपकरणमूर्च्छा वा, स च प्रयोजनं यस्याः सा पारिग्रहिकी ' मायावात्तया ' इति-माया-अनाजेषुपलक्षण-त्वात् क्राधादिरपि स च प्रत्ययः-कारणं यस्यास्मा मायाप्रत्य-या ' अप्यवकाशाणिकिरिया ' इति-अप्रत्याख्यानेन-निवृत्त्यभा-वेन क्रिया-कर्मबन्धकारणम्, अप्रत्याख्यानाक्रियति, ' निय इयाओ ' इति नैयतिकयोः,नियता इत्यर्थः अवश्यंभाविन्वात्, सम्यग्दृष्टीनां त्वनियताः, संयतादिषु व्यभिचारात्, ' मिच्छादंसणवर्त्तय ' ति- मिथ्यादर्शने प्रत्ययः—कार-णं यस्याः सा मिथ्यादर्शनप्रत्यया, ननु मिथ्यात्वा-धिरतिकषाययोगाः कर्मबन्धहतव इति प्रसिद्धिः, इह तु आरम्भिक्यादयस्तेऽभिहिता इति कथं न विरोधः?, उच्यते-इहार्म्भपरिग्रहशब्दाभ्यां योगः परिगृहीता,योगानां तद्रूपत्वात्, शेषपदैस्तु शेषा बन्धहेतव इत्यन्वयः, ' सर्वे स-माउआ ' इत्यादः प्रश्नस्य या निर्वचनचतुर्भङ्गी तद्भावना क्रियत-अन्यद्वशवर्षसहस्रप्रमाणायुषो युगपञ्चात्पन्ना इति प्रथमो भङ्गः, तेषु एव दशवर्षसहस्रस्थितिषु नरकेषु एकं प्रथमतरमुत्पन्नाः अपरं पश्चादिति द्वितीयः, अन्यैर्विषम-मायुर्निबन्धं कैश्चिद्वशवर्षसहस्रस्थितिषु कैश्चिच्च पञ्चदश-वर्षसहस्रस्थितिषु, उत्पत्तिः पुनर्युगपदिति तृतीयः, केचित् सागरोपमस्थितयः, केचित्-दशवर्षसहस्रस्थितय इत्येवं वि-षममायुषो विषममेव चोत्पन्ना इति चतुर्थः। संप्रति असुर-कुमारादिषु आहारादिपदनवकं विभावयिपुरिदमाह— ' अ-सुरकुमारा णं भंत ! सर्वे समाहारा ' इत्यादि, त-त्रास्मिन् सूत्रे नारकसूत्रसमानेऽपि भावना विशेषेण लि-ख्यते—असुरकुमाराणामल्पशरीरत्वं भवधारणीयशरीर-पेक्षया जघन्यतोऽङ्गुलासंख्येयभागमानत्वं महाशरीरत्वं तुःकर्षतः सप्तहस्तप्रमाणत्वम्, उत्तमैक्रियापेक्षया तु अ-ल्पशरीरत्वं जघन्यतोऽङ्गुलसंख्येयभागमानत्वम्, उत्कर्ष-तो महाशरीरत्वं योजनलक्षमानत्वमिति । तत्रैतं महाश-रीरा बहुतरान् पुद्गलानाहारयन्ति, मनोभक्षणलक्षणाहा-रापेक्षया, देवानां हि असौ संभवति, प्रधानश्च । प्रधा-नापेक्षया च शास्त्रे निर्देशो वस्तूनां, ततोऽल्पशरीरप्राह्या-हारपुद्गलापेक्षया ये पुद्गला बहुतरास्ते तानाहारयन्ति, बहुतरान्परिणामयन्तीत्यादिपदत्रयव्याख्यानं प्राग्बत्, त-

थाऽभीक्षणमाहारयन्ति अभीक्षणमुच्छ्वसन्ति, अत्र ये चतु-र्थांशपर्याहारयन्ति श्लोकसप्तकादंशोपर्युच्छ्वसन्ति ताना-भित्याभीक्षणमुच्यते, ये सार्तरकवर्षसहस्रयोपर्याहारय-न्ति सातिरकपक्षस्य शोपर्युच्छ्वसन्ति तानङ्गीकृत्येतेषाम-ल्पकालीनाहारोच्छ्वासत्वेन पुनः पुनराहारयन्तीत्यादि-व्यपदेशविषयत्वात्, तथाऽल्पशरीरा अल्पतरान् पुद्गला-नाहारयन्ति उच्छ्वसन्ति च अल्पशरीरत्वादेव, यत्पुनस्ते-षां कादाचित्कत्वमाहारोच्छ्वासयोस्तन्महाशरीराहारोच्छ्वा-सान्तरालापेक्षया बहुतमान्तरालत्वात्, तत्र हि अन्तरा-ले ते आहारादि न कुर्वन्ति तदन्यत्र ते कुर्वन्तीत्येवं वि-वक्षणांमहाशरीराणामप्याहारोच्छ्वासयोरन्तरालमस्ति किं तु तदल्पमित्यविवाक्यतयाऽभीक्षणमित्युक्तं, सिद्धं च महा-शरीराणां तेषामाहारोच्छ्वासयोरल्पान्तरत्वम्, अल्पशरी-राणां तु महान्तरत्वं, यथा सौधर्मादिदेवानां सप्तहस्त-मानतया महाशरीराणां तयोरन्तरं वर्षसहस्रद्वयं पक्षद्वयं च अनुत्तरसुराणां च हस्तमानतयाऽल्पशरीराणां त्रयस्त्रिंश-द्वर्षसहस्राणि त्रयस्त्रिंशद्वयं च पक्षा इति, एषां च महाश-रीराणामभीक्ष्णमाहारोच्छ्वासाभिधानेनाल्पस्थितिकत्वमवसी-यते इतरेषां तु विपर्ययः वैमानिकयद्वेति, अथवा-लोमाहा-रापेक्षयाऽभीक्षणम्-अनुसमयमाहारयन्ति महाशरीराः पर्या-सकावस्थायामुच्छ्वासस्तु यथेकमानेनापि भवन् परिपूर्णभा-वपेक्षया पुनः पुनरित्युच्यते, अपर्यासकावस्थायां त्वल्पशरी-रा लोमाहारतां नाहारयन्ति आजा (जम्बा) हारत ए-वाहरणान् नतस्ते कदाचिदाहारयन्तीत्युच्यते, अपर्यास-कावस्थायां च नोच्छ्वसन्ति अन्यथा तूच्छ्वसन्ति तत उ-च्यते आहृष्टोच्छ्वसन्तीति ॥ कर्मसूत्रमाह—' असुरकुमा-रा णं भंत ! सर्वे समकम्मा ' इत्यादि, अत्र नैयिकसूत्रा-पेक्षया विपर्यासः, नैयिका हि पूर्वोत्पन्ना अल्पकर्मा-ण उक्ता इतरं तु महाकर्माणः असुरकुमारास्तु ये पू-र्वोत्पन्नास्ते महाकर्माणः इतरऽल्पकर्माणः, कथामि-च्छद्, उच्यते—इहासुकुमाराः स्वभावाद्बुद्धत्वास्तिर्यक्त्युत्प-द्यन्ते मनुष्येषु च, निर्यक्त्युत्पद्यमानाः कंचिदकेन्द्रियेषु पृथिव्यवचनस्पतिपूत्पद्यन्ते कंचित् पञ्चेन्द्रियेषु, मनुष्ये-ष्वपि चोत्पद्यमानाः कर्मभूमिकर्गभेद्युत्क्रान्तिकमनुष्ये-षूपद्यन्ते न शेषेषु, षणमासावशेषायुपश्च सन्तः पारभ-विकमायुर्वधन्ति, पारभविकमायुर्वधकाले च या एका-न्तियोग्यानिर्कयोग्या एकान्तमनुष्ययोग्या वा प्रकृतय-स्ता उपचिन्वन्ति, ततः पूर्वोत्पन्ना महाकर्मतराः, ये तु पश्चादुत्पन्नास्ते नायापि पारभाविकमायुर्वधन्ति नापि तिर्यगमनुष्ययोग्याः प्रकृतीरुपचिन्वन्ति ततस्तऽल्पकर्म-तराः, एतदपि सूत्रं समानस्थितिकसमानभवपरिमिता-सुरकुमाराविषयमवसेयं, पूर्वोत्पन्नका अपि ब्रह्मपारभ-विकायुषः पश्चादुत्पन्ना अपि अब्रह्मपारभविकायुषः स्तो-ककालान्तरिता प्राह्याः, अन्यथा तिर्यगमनुष्ययोग्यप्रकृति-बन्धेऽपि पूर्वोत्पन्नात् पश्चादुत्पन्न उच्छ्वासात्तिकाऽभि-नवोत्पन्नोऽनन्तसंसारिकश्च महाकर्मतर एव भवति । वर्णसूत्रे ये ते पूर्वोत्पन्नास्ते अविशुद्धवर्णतराः, कथ-मिति चदुच्यते—एतेषां हि भवापेक्षः प्रशस्तवर्णनाम्नः शु-भस्तीमानुभाग उदयः, स च पूर्वोत्पन्नानां प्रभूतः क्षय-

सुपगत इति ते अविशुद्धतरवर्णाः, इतरे तु पश्चादुत्पन्न-
तया नाद्यापि प्रभूता निर्जीर्ण इति विशुद्धवर्णाः, एतच्च
समानस्थितिकासुरकुमारविषयं सूत्रम्, ' एवं लेस्सा-
ए वी ' ति एयं वर्णसूत्रवत् लेश्यासूत्रमपि वक्तव्यं, पूर्वो-
त्पन्नाः अविशुद्धलेश्या वक्तव्याः पश्चादुत्पन्ना विशुद्धले-
श्या इति भावः, काऽत्र भावनेति चेदुच्यते—इह देवा-
नां नैरयिकाणां च तथा भवस्वाभाव्यात् लेश्यापरिणा-
म उपपातसमयात् प्रभृत्याभयक्षयाद् भवति, यतो व-
क्ष्यति तृतीये लेश्यादेशके—' स नृणो भते ! कण्ठलेस्से
नेरइए कण्ठलेस्सेसु नेरइएसु उववज्जइ कण्ठलेस्से उवव-
इइ ? " जल्लस्से उववज्जइ तल्लस्से उववइइ ? " इति । अस्या-
यं भावार्थः—पञ्चन्द्रियनिर्यम्यानि कां मनुष्या वा नरकेषु-
न्यद्यमानो यथाक्रमं निर्यगायुषि मनुष्यायुषि वा क्षी-
णे नैरयिकायुःसंवेद्यमानं ऋजुसूत्रनयदर्शनं विघ्नोऽपि
वर्तमानो नारक एव लभ्यते तस्य च कृष्णादलेश्योदयः
पूर्वभवायुषि अन्तमुद्दत्तावेशपायुषे एव वर्त्तमानस्य भ-
वति, तथा चाक्रम—' अन्तमुद्दत्तमि गण, अन्तमुद्दत्तमि-
सेसए चैव । लेस्साहि परिणयाहि, जीया वञ्चति परल्ल-
ये ॥१॥ " एवं देवेष्वपि भावनीये, तथा लेश्याध्ययने नैरयि-
कादिषु कृष्णादिलेश्यानां जघन्यांकृष्टा च स्थितिरियमुक्ता-

“ दसवाससहस्साइ, काऊए ठिई जहन्निया होइ ।
उक्कोसा तिन्नुदही, पलियस्स असंखभागं च ॥ १ ॥
नीलाए जहन्नाइ, तिन्नुदही असंखभागपलियं च ।
इम उवही उक्कोसा, पलियस्स असंखभागं च ॥ २ ॥
कण्हाए जहन्नाइ, दस उवही असंखभागपलियं च ।
तित्तीसमागराई, सुहुत्तअहियाई उक्कोसा ॥ ३ ॥
एसा नेरइयाणं, लेसाणं ठिई उ वक्षिया इण्णो ।
लेसु परं वोच्छामि, तिरियाणं मणुस्सेद्वयाणं ॥ ४ ॥
अन्तोमुद्दत्तमज्जा, लेसाणं ठिई जहिं जहिं जा उ ।
तिरियाणं नराणं वा, यज्जत्तइ केवलं लेसं ॥ ५ ॥ ”

अस्या अक्षरगमनिका-अन्तमुद्दत्तं कालं यावत् लेश्यानां
स्थितिजघन्यांकृष्टा च भवति, कासारमित्याह—' जहिं जहिं
जा उ ' यस्मिन् यस्मिन्-पृथिवीकायिकादौ समूर्च्छिममनु-
ष्यादौ च याः—कृष्णाद्या लेश्यास्तासाम्, एता हि कश्चित्
कार्त्तव्यं भवन्ति, पृथिव्यव्यजनस्पतीनां कृष्णनीलकापोतने-
जाकराभतयो लेश्याः, तज्जोवाचुत्तित्रचनुगिन्द्रियसंवेद्य-
वर्तियेकपञ्चन्द्रियमनुष्याणां कृष्णनीलकापोतरूपस्तिष्ठः,
गर्भजन्येकपञ्चन्द्रियाणां गर्भजमनुष्याणां च पडपीत्तं,
मन्वेयं शुक्ललेश्याया अपि अन्तमुद्दत्तमेव स्थितिः प्रमाती-
त्याशङ्क्यायामुक्तं—वर्जयित्वा केवलां शुक्ललेश्यां-शुक्ललेश्या-
मिति भावः । तस्या इयं स्थितिः—

“ मुहुत्तऽजं तु जहन्ता, उक्कोसा होइ पुज्जकोडी उ ।
नवाहं धरिसेहिं उणा, नायव्वा सुक्कलस्साए ॥ १ ॥
एसा तिरियनराणं, लेसाणं ठिई उ वक्षिया होइ ।
लेसु परं वोच्छामि, लेसाणं ठिई उ देवाणं ॥ २ ॥
दसवाससहस्साइ, कण्हाइ ठिई जहन्निया होइ ।
एल्लसंखियभागो, उक्कोसा होइ नायव्वा ॥ ३ ॥
जा कण्हाइ ठिई खलु, उक्कोसा चैव समय-मम्भहिया । ”

नीलाइ जहन्नेयं, पलियासंखं च उक्कोसा ॥ ४ ॥
जा नीलाइ ठिई खलु, उक्कोसा चैव समयमम्भहिया ।
काऊइ जहन्नेयं पलियासंखं च उक्कोसा ॥ ५ ॥
तेसु परं वोच्छामि, लेसाणं ठिई उ देवाणं ।
भवणवइयाणंमंतर-जोइसंवेमायियाणं च ॥ ६ ॥
दसवाससहस्साइ, कण्हाइ ठिई जहन्निया होइ ।
उक्कोसा हो उवही, पलियस्स असंखभागं च ॥ ७ ॥
जा तेऊइ ठिई खलु, उक्कोसा चैव समयमम्भहिया ।
पण्हाइ जहन्नेयं, दसमुहुत्तहियाइ उक्कोसा ॥ ८ ॥ ”
दशमागोपमागयन्तमुद्दत्ताभ्यधिकान्युत्कृष्टेति भावः, अ-
न्तमुद्दत्तं चाभ्यधिकं यत्प्राग्भवभावान्तमुद्दत्तं यच्चोत्तर-
भवभावि तद् द्वयमप्येकं विवक्षित्वाहं, देवनेरयिकाणां हि
स्वस्त्रलेश्या प्रागुत्तरभवान्तमुद्दत्तं द्वयतिजायुःकालप्रमाणा-
वस्थाना भवति, तथा—“जा पण्हाइ ठिई खलु, उक्कोसा
चैव समयमम्भहिया । सुकार्णे जहन्नेयं, तेत्तासुक्कासमम्भ-
हिया ॥१॥ ” इति । ततोऽस्मात्पश्यतिपरिमाणात् प्रा-
गुक्ताच्च तृतीयलेश्योद्देश्यवक्ष्यमाणसूत्रादवसीयते देवानां नैर-
यिकाणां च लेश्याद्रव्यपरिणाम उपपातसमयाद्दशम्याऽऽभ-
वक्ष्यात् भवति इति पूर्वोत्पन्नैश्चासुरकुमारेः प्रभूतानि ती-
वानुभागानि लेश्याद्रव्याणि अनुभूयानुभूय तयं नीतानि
स्तोकानि मन्दानुभाधान्यवतिष्ठन्ते, ततस्तं पूर्वोत्पन्ना अवि-
शुद्धलेश्याः पश्चादुत्पन्नास्तु तद्विपर्ययाद्दशुद्धलेश्याः ।
'चेयणाए जहा नेरइया' इति वेदकथायां यथा नैरयिका उक्ता-
स्तथा वक्तव्याः, तत्राप्यसंखिनाऽपि लभ्यमानन्वात्, तत्र
यद्यपि वेदनासूत्रं पाठते नारकास्त्रिमिवासुरकुमाराणामपि
तथापि भावनायां विशेषः, स चात्रम-ये सञ्जीभूतास्त स-
भ्यगृह्णित्वात् महावेदनाः चारित्रचिराधनाजन्यचित्तसन्ता-
पात्, इतरे तु-असञ्जीभूता मिथ्यादृष्टिन्वादर्शवदना इति,
'अवसेसे जहा नेरइयाणं ति—अवशेषं क्रियासूत्रमायुःसूत्रं
च यथा नैरयिकाणां तथा वक्तव्यम्, एतच्च सुगमन्नात् स्वयं
परिभावनीयम् । 'एवमि' त्यादि, एवमसुरकुमारोक्तं प्रमाणे-
न नरकुमारादयोऽपि तावद्वक्तव्याः यायस्तनितकुमाराः ।
'पुढविकाइया' इत्यादि, पृथिवीकायिका आहारकर्मवर्ण-
लेश्याभिर्यथा नैरयिका उक्तास्तथा वाच्याः, पृथिवीकायि-
कानामाहारादिविषयाणि चत्वारि सूत्राणि नैरयिकसूत्राणीव
पृथिवीकार्यकाभिलापना भिधातय्यानीति भावः, कषलमाहा-
रसूत्रं भावनैवम्—पृथिवीकायिकानामकुलासंख्येयभागमात्र-
शरीरत्वेऽप्यल्पशरीरत्वमहाशरीरत्वे आगमवचनाद्वसेये,
स चायमागमः—“ पुढविकाइए पुढविकाइयस्स ओगाइ-
णइयाए चउट्ठाणवाइए ” इत्यादि, तत्र महाशरीरा लो-
माहारता बहुतरान् पुद्गलानाहारयन्त्युच्छसन्ति च अमी-
हणमाहारयन्त्यभिषणं चाच्छसन्ति, महाशरीरत्वादेव, अ-
ल्पशरीराणामरपाहाराच्छासत्वम् अल्पशरीरत्वादेव, का-
नाचित्कत्वं चाहारोच्छासयोः पर्यासेनरावस्थपक्षमिति ।
वेदनासूत्रमाह—' पुढविकाइया णं भंते । सव्वे समवेयण्ण ' इत्यादि,
'असञ्जी' ति-मिथ्यादृष्टयोऽपनस्का वा 'असञ्जिभू-
यं' ति-असंखिभूता असंखिनां या जायते तामित्यर्थः, एतदेव
व्यनक्ति—' अणिययं ' ति-अनियताम्-अनिर्धारितां वेदयन्तं,
वेदनामनुभवन्तोऽपि न पूर्वोपपत्ताशुभकर्मपरिणतिरियमि-

स्यवगच्छन्ति. मिथ्याहृदिकात्मनस्कन्धाया जसमूर्च्छिता-
 दिव्यविति भावः । किञ्च सूत्रे- 'मार्हमिच्छादिद्वि' ति-भाष्य-
 चन्तो हि तेषु प्रत्ययस्य चन्ते, अत्र- 'शिवसमर्थात्-
 " उमगगदसञ्जा म-मानासञ्जा गृहद्वियस्माद्गोः । सञ्ज-
 नीतो य ससञ्जा, निरियाउं बंधई जीया ॥ १ ॥ " तत-
 स्ते मायिन उच्यन्ते । अथवा-माया इह समस्तानन्तानु-
 बन्धिकषायोपलक्षणं ततो मायिन इति, किमुक्तं भवति ?-
 अनन्तानुबन्धिकषायोदयवन्तः, अत एव मिथ्याहृदयः,
 'तांशु गियइयाञ्चो' इति-तेषां-पृथिवीकायिकानां नैयति-
 कषो-नियताः षड्वयः न तु त्रिप्रभृतय इत्यर्थः 'स ए-
 षण्डुण' मित्यादि, निगमनम् 'जाय अउरिदिया' इति,
 इह महाशरीरव्याप्यशरीरस्य स्वस्वभावज्ञानानुसारेणाव-
 संसे, आहारश्च द्वान्द्रियार्थानां प्रक्षेपलक्षणोऽपीति, 'पं-
 च्चिदियतिरिक्खजोगिया जहा नरइया' इति प्रतीते,
 नवरमिह महाशरीरा अभीक्ष्णमाहारयन्ति अभीक्ष्णमु-
 च्छसन्तीति यदुच्यते तत्संख्यातवर्षायुषोऽपेक्ष्य तथैव
 दर्शनात्, नासंख्यातवर्षायुषः, तेषां प्रक्षेपाहारस्य षष्ट-
 स्योपरि प्रतिपादितत्वात्, अल्पशरीराणां त्वाहारोच्छ्वास-
 योर्यत् कादाचित्कत्वं तदपर्यासावस्थायां लोमाहारोच्छ्वा-
 सयोरभवनेन पर्यासावस्थायां तद्भवनेन चावसंसे, कर्मसूत्र
 यत् पूर्वोत्पन्नानामल्पकर्मत्वम् इतरथां तु महाकर्मत्वं तदा-
 युष्कादि तद्भवेऽवद्यकर्मपेक्षं, वर्णलेष्यसूत्रयोरपि यत्पूर्वो-
 त्पन्नानां शुभवर्णाद्युक्तं तत्राहृदयात् पश्चादुत्पन्नानां चाशुभ-
 वर्णादि बाल्यवदवसंसे, लोके तथा दर्शनाविति । तथा 'सं-
 जयासंजया' इति-देशविरताः स्थूलात् प्राणानिपाताद-
 निवृत्तत्वात् इतरस्मादनिवृत्तत्वात् । मनुष्यविषये सूत्रमाह
 'मणुस्सा णं भंते ! सव्वे समाहारा' इत्यादि, सुगमं
 नवरम् 'आहृच्च आहारैति आहृच्च ऊससेति आहृच्च
 नीससंति' इति-महाशरीरा हि मनुष्या देवकुर्वीदमि-
 थुनकास्ते अ कदाचिदेवाहारयन्ति कार्यालकाहारस्य 'अद्रुम-
 भत्तस्स आहारो' इति वचनात् उच्छ्वासनिःश्वासावपि तेषां
 शेषमनुष्यापेक्षया अतिस्खिन्यात् कादाचित्कौ, अल्पशरी-
 रास्त्वमीक्षणमल्पे आहारयन्ति, बालानां तथादर्शनात्, संमू-
 र्च्छिममनुष्याणामल्पशरीराणामनवरतमाहारसंबन्धाच्च, उ-
 च्छ्वासनिःश्वासावप्यल्पशरीराणामभीक्ष्णं प्रायेण दुःखबहु-
 लत्वात्, 'संसं जहा नरइयास्य' मिति-शेष-कर्मवर्णादिविषये
 सूत्रं यथा नैरयिकाणां तथाऽवसेयं, नवरमिह पूर्वोत्प-
 न्नानां शुभवर्णादित्यं तदहृदयाद् भावनीये, क्रियासूत्रे वि-
 शेषमाह-नवरम् 'किरियाहिं मणुया तिचिहा' इत्यादि,
 तत्र सरागसंयता-अक्षीणानुपशान्तकषाया वीतराग-
 संयता-उपशान्तकषायाः क्षीणकषायाश्च 'अकिरिया' इति
 कीलसंयतकषायाश्चाक्षीणां क्रियासंयतकषायात्, 'एता मणु-
 वासिया' इति-अप्रमत्तसंयतानां संयतं भावमभ्यस्य क्रिया
 'कज्जइ' ति-क्रियते भवति, कदाचिदुदाहरण्यप्रवृत्ता-
 नाम अक्षीणकषायत्वात् 'आरंभिया मायावासिया' इति
 प्रमत्तसंयतानां हि सर्वैः प्रमत्तयोग आरम्भ इति भव-
 त्यारंभकी क्रिया अक्षीणकषायत्वाच्च मायाप्रत्ययेति,
 'संसे जहा नरइयास्य' मिति-शेषमायुर्विषये सूत्रे यथा
 नैरयिकाणां तथा वक्रव्यं, तच्च सुगमत्वात् स्वयं भावनी-

यम् । 'बाणमेतरासो जहा असुरकुमारास्य' मित्यादि, यथा
 'असुरकुमारा सकिभूया व असन्निभूया य तत्त्व सौ जे
 सन्निभूया ते महावेयसा अत्यन्निभूया अप्पवेयणा' इत्ये-
 वमधीता अन्तरा अपि तथैवाध्येतव्याः, यतोऽसुरादि-
 बु अन्तरास्तेषु वेषेष्वस्मिन्न उत्पद्यन्ते, तथा चोक्ते व्या-
 क्यपकसौ प्रथमशतं द्वितीयोद्देशके-"असन्नी णे जह-
 स्नेसं भवत्तयासीसु उक्कोस्सिणं बालसंतरसु" इति-ने चासु-
 रकुमारप्रकरणसंस्कृत्युक्तरूपवेदना भवन्तीत्यवसेयं, यत् प्राग्-
 व्वाक्यात् कृतं संज्ञितः सऽप्यहृदयोऽसंज्ञितस्त्वित्ये
 इति, तदेवमर्थ घटते इति कुत्रव्याख्यानुसरतः कृत-
 मित्त्वदांशः 'इह' मित्यादि, एवमसुरकुमारोक्तप्रकारेण
 ज्योतिष्कवैमानिकानामपि वक्रव्यं, नवरं तं वदकायामेव-
 मध्येतव्याः-" बुद्धिहा जोगसिया एमसा, तं जहा-मायि-
 मिच्छादिद्वी उववन्नगा य०" इत्यादि, अथ कस्मात्त्वमधी-
 यत वाचता असुरकुमारस्य, 'असन्निभूया य' इति-
 किन्माधीयते?, उच्यते-तेष्वस्मिन्न उपादाभावात्, इ-
 तदपि कथमवसेयम् इति चेत्? उच्यते-वृद्धिदशात्, तथाहि-
 असंख्याद्युप उच्छ्वा स्थितिः पल्योपमासंख्येयभागः,
 ज्योतिष्कारणां च जघन्याऽपि स्थितिः पल्योपमसंख्येयभागः,
 वैमानिकानां पल्योपमं, ततोऽवसीयते नास्ति तेष्वस्मिन्नी,
 तदभावाच्चापदर्शितप्रकारेणैवाध्येतव्या नासुरकुमारोक्तप्र-
 कारेणेति, तत्र मायिमिथ्याहृदयोऽल्पवेदना इतरं महावेदनाः
 शुभवेदनामाधित्येति । अथ चतुर्विंशान्तदण्डकमेव सलेश्य-
 पदविशेषितमाहारादिपदैर्निरूपयति-"संलमा णं भंते ! न-
 रइया' इत्यादि, यथा अनन्तरमौघिका-विशेषणरहितः
 प्राक् गम उक्तस्तथा सलेश्यगमोऽपि निरवशेषो वक्रव्यः
 यावद्वैमानिकः-वैमानिकविषयं सूत्रं, सलेश्यपदरूपवि-
 शेषणमन्तरगतान्यस्य विशेषणस्य क्वचिदध्यभावात् । अधु-
 ना लेश्याभेदकृष्णादिविशेषितान् पददण्डकानाहारादिप-
 दैर्विभक्तिपुगाह-"कगहलसाणं भंते ! नरइया' इत्यादि,
 यथा औघिका-विशेषणरहिताः आहारशरीराच्छ्वासकर्म-
 वर्णलेष्यावेदनाक्रियापपाताख्यैर्नैवभिः पदैः प्राग् नैरयिका
 उक्तास्तथा कृष्णलेश्याविशेषिता अपि वक्रव्याः, नवरं वेद-
 नापदे नैरयिका एवं वक्रव्याः 'मार्हमिच्छादिद्वी उववन्नगा
 य अमायिसस्मादिद्वी उववन्नगा य' इति, न चोधिकसूत्रे इव
 'सन्निभूया य' इति, कस्मादिति चेद्, उच्यते इहासंज्ञितः
 प्रथमपृथिव्यामेवोत्पद्यन्ते "असन्नी खलु पढम" मिति
 एवनात्, प्रथमायां च पृथिव्यां न कृष्णलेश्या, यत्र
 च पञ्चम्यादिषु पृथिव्यां कृष्णलेश्या न तत्रासंज्ञि-
 न इति, तत्र मायिनो मिथ्याहृदयश्च महावेदना भ-
 वन्ति, यतः प्रकर्षपर्यन्तवर्तिनी स्थितिमशुभां ते निर्वर्त्त-
 यन्ति, प्रकृष्टायां च तस्यां महती वेदना इतरेषु विप-
 रीतात् । असुरकुमाराद्यो यादत् अन्तरास्तावद्यथा औ-
 घिका उक्तास्तथा वक्रव्याः, नवरं मनुष्याणां क्रियाभि-
 र्द्विषयः, तत्रैव विशेषं दर्शयति-"तत्त्व सौ जे न" इत्यादि
 तत्र तेषु सम्यग्हृदयादिषु मध्ये ये ते सम्यग्हृदयस्ते
 त्रिविधाः प्रकृष्टाः, तद्यथा-संयता असंयताः संयतानसंयता-
 च, 'जहा ओहिवास्य' मिति-एतेषां यथौघिकानामुक्तं त-
 थ कृष्णलेश्यवद्विशेषितानामपि वक्रव्यं, तद्यथा-संय-

नानां द्वे क्रिये-आरम्भिकी, मायाप्रत्यया च । कृष्णलेश्या हि प्रमत्तसंयतानां भवति नाप्रमत्तसंयतानां, तेषां तु यथोक्तरूप एव द्वे क्रिये, संयतासंयतानां तिस्रः-आरम्भिकी, पारिप्राहिकी, मायाप्रत्यया च । असंयतानां चतस्रः-आरम्भिकी, पारिप्राहिकी, मायाप्रत्यया, अप्रत्याख्यानाक्रिया चेति । ज्यातिष्कवैमानिकास्तु आद्यास्तु तिस्रुषु लेश्यास्तु न पृच्छन्ते, किमुक्तं भवति ?-तद्विषयं सूत्रं न वक्तव्यं, तासां तेष्वभावात्, यथा च कृष्णलेश्याविषयं सूत्रमुक्तं तथा नीललेश्याविषयमपि वक्तव्यं, नानात्वाभावाद् । एतदेषाह- ' एवं जहा किरहलेसा विचारिया तहा नीललेसा विचारयव्या ' नीललेश्याविषयोऽपि सूत्रदण्डक एवमेव, केवलं कृष्णलेश्यापदस्थाने नीललेश्यापदमुच्चारितव्यमिति भावः, ' कापोतलेसा ' इत्यादि, कापोतलेश्या हि सूत्रता नीललेश्येव नैरविकथ्य आरभ्य यावद्व्यन्तरास्तावद्वक्तव्या, नवरं कापोतलेश्यायां नैरविकावेदनासूत्रे यथौघिकास्तथा वक्तव्याः- ' नरेश्या दुविहा पञ्चत्ता-सन्निभूया य असन्निभूया य ' इत्येवं वक्तव्या इति भावः, ' असन्निभूयामपि प्रथमपृथिव्यामुत्पादात् तत्र च कापोतलेश्याभावात्, तेजोलेश्याविषयं सूत्रमाह- ' तेजलेसा खं भेते ! असुरकुमारा ' इत्यादि, इह नारकतेजोवायुविकलेन्द्रियाणां तेजोलेश्या न संभवात् ततः प्रथमत एवासुरकुमारविषयं सूत्रमुक्तम्, अत एव तेजोवायुविकलेन्द्रियसूत्रमपि न वक्तव्यम्, असुरकुमारा अपि यथा प्रागोघत उक्तास्तथा वक्तव्याः, नवरं वेदनापदे यथा ज्यातिष्कास्तथा वक्तव्याः, ' सन्निभूया य असन्निभूया य ' इति न वक्तव्याः, किं तु ' माहमिच्छद्दिष्टि उववन्नगा अमाइसम्मादिष्टि उववन्नगा ' इति वक्तव्या इति भावः, असन्निभूयां तेजोलेश्यावत्सूत्रादाभावात्, पृथिव्यव्यवस्थास्य तिर्यक्पञ्चेन्द्रिया मनुष्याश्च यथा प्रागोघिकास्तथा वक्तव्याः नवरं मनुष्याः क्रियाभिर्ये संयतास्ते प्रमत्ताश्चाऽप्रमत्ताश्च भ्रूणीयाः, उभयेषामपि तेजोलेश्यायाः संभवात्, ' सरागा वीथरागा य नत्थि ' ति ' सरागसंजया वीथरागसंजया य ' इति न वक्तव्या इत्यर्थः, वीथरागाणां तेजोलेश्याया असंभवेन वीथरागपदोपन्यासस्य तेजोलेश्यायाः सरागत्वाव्यभिचारात् सरागपदोपन्यासस्य चायागात्, ' घाणमंतरा तेजलेसाए जहा असुरकुमारा ' इति तेऽपि ' माहमिच्छद्दिष्टि उववन्नगा अमाइसम्मादिष्टि उववन्नगा य ' इत्येवं वक्तव्याः न, तु- ' सन्निभूया य असन्निभूया य ' इति, तेष्वपि तेजोलेश्यावत्सु मध्येऽसन्निभूयामुत्पादाभावात् ' एवं पम्हलेसा वि भाणियव्या ' इति, एवं-तेजोलेश्यां प्रकारेण पञ्चलेश्याऽपि वक्तव्या, किमविशेषण सर्वेष्वपि ? , नेत्याह- ' नवरं जेसि अत्थि ' इति-नवरम्-अयं विशषः येषां पञ्चलेश्याऽस्ति तेष्वेव वक्तव्या, न शेषेषु तत्र पञ्चेन्द्रियातिरक्षां मनुष्याणां वैमानिकानां चास्ति न शेषाणामिति तद्विषयमवैतन्याः सूत्रं, शुक्ललेश्याऽपि तत्रैव वक्तव्या यथा पञ्चलेश्या, साऽपि येषामस्ति तेषां वक्तव्या सर्वमपि सूत्रं तथैव यथौघिकानां गम उक्तः, पञ्चलेश्या शुक्ललेश्या च येषामस्ति तान् साक्षादुपदर्शयति- ' नवरं पम्हलेससुकलेसाओ ' इत्यादि सुगमम् । प्रज्ञा० १७ पद २ उ० ।

समनुगते, रा० । सर्वशब्दार्थे, भ० १ श० ६ उ० । पदैरक्षरैश्च समे, स्था० ७ डा० ३ उ० । पूर्णे, सू० प्र० १० पाहु० । निम्नोन्नतत्वाभावात् समम् । आकाशे, भ० २० श० २ उ० । उक्त० । संहत्यर्थे, उक्त० १६ अ० । आचा० ।

विषयसूचना-

(१) शमस्य स्वरूपनिरूपणम् ।

(२) अष्टकेन शमस्य गुणकथनम् ।

(६) नैरविकादीनां समाहारसमशरीराद्विषये पृच्छा ।

समइकमंत-समतिक्रामत्-त्रि० । नानाप्रदेशान् उज्जहयति, उक्त० १४ अ० । कल्प० । भ० ।

समइमा-समतिमा-स्त्री० । शुष्कमण्डके, वृ० १ उ० ३ प्रक० ।

समइय-समधिक-न० । सम्यक्शब्दार्थे, समित्युपसर्गेः सम्यक् अयः समयः सम्यग्-दयापूर्वकं जीवेषु प्रवर्तनं सोऽस्यास्तीति । अतोऽनेकस्वरात् ॥७॥२॥६॥ ति इकप्रत्ययः । सामायिके, आ० म० १ अ० । विश० ।

"हस्तिनागपुरं तेन, परितः परिवेष्टितम् ।

आत्पातिकाभ्रवलये-नेव मार्सेण्डमण्डलम् ॥ ८ ॥

निर्यान्ति न बहिस्तऽथ, दमदन्तोऽभ्यधत्त तान् ।

भीरवः फेरव इव, शून्ये खैरवरा अहो ॥ ९ ॥

अस्ति जीवितमन्तश्च-सन्निःसरत संप्रति ।

कर्षितुं विक्रमस्वर्षे, निकषाऽहं स एष वः ॥ १० ॥

निर्भर्त्सिता अपि न ते, निर्जीवा इव निर्ययुः ।

दमदन्तो चालित्वाऽथ, निजं नगरमागमत् ॥ ११ ॥

अथान्यथा स निर्विघ्न, कामभोगेऽग्रहीद् व्रतम् ।

निर्ममत्वेन विहरं-आययौ हस्तिनापुरं ॥ १२ ॥

तस्थौ बहिः प्रतिमया, सुमेरुविष निश्चलः ।

राजवाटथागतैर्दृष्टः, पाण्डवैः पञ्चभिर्नतः ॥ १३ ॥

तत्र दुर्योधनाऽन्वागाद्, ज्ञापितः केनचिच्च सः ।

स एष दमदन्तोऽहं-न्मातुलिकेन सोद्यतम् ॥ १४ ॥

सैन्यैरकैकशः क्षिप्तैः, सोऽश्मराशीकृतोऽश्मभिः ।

राक्षः कोऽप्याख्यन्माद्रयो, दृषद्राशिमुं व्यधात् ॥ १५ ॥

राज्ञा विरूपे सोऽभाणि, प्रस्तरास्तेऽर्पानन्यिरे ।

महितोऽभ्यज्य तैलेन, क्षमितश्चातिभङ्गितः ॥ १६ ॥

भङ्केषु पाण्डुपुत्रेषु, धार्सेराष्ट्रे च हन्तरि ।

समा भावोऽभवत्तस्य, राजपरैरुपरि द्वयोः ॥ १७ ॥

आ० क० १ अ० ।

समइविकल्प-समतिविकल्प-पुं० । निजबुद्धपुत्रेक्षणे, पञ्चा० १४ विष० ।

समउद्ध-समतुल्य-त्रि० । सदृशार्थे, स्था० २ डा० ३ उ० ।

समंजस-समजस-त्रि० । समीचीने, आचा० १ अ० २ अ० ३ उ० ।

समंतओ-समंततस्-अव्य० । सर्वासु दिक्ष्वित्यर्थे, आ० म०

१ अ० । जी० । सूत्र० । प्रश्न० । विपा० । रा० । ज्ञा० ।

समंतभद्-समन्तभद्र-पुं० । बुद्धे शाक्यसिंह, स्वानामख्याते-

विदुषि, द्वा० ४ द्वा० । स्था० ।

समंता-समन्तात्-अव्य० । सर्वत इत्यर्थे, भ० ७ श० ६ उ० ।

विनिश्चितार्थे, स्था० १० डा० ३ उ० ।

समंश-समांश-पुं० । समच्छेदे, स० ६७ सम० ।

चंद्रमंडले खं एगसद्विविभागविभाइए समंसे पखने, एवं धरस्त वि । (सू०-६१+)

‘चन्द्रमण्डले’ चन्द्रविमानं समित्यलंकृतौ ‘एगस-द्वि’ ति—योजनस्यैकपट्टितमैभागीविभाजितं—विभागेष्व-यस्वार्पिते समांशे-समांशभागं प्रकृतं, न विषमांशे, यो-जनस्यैकपट्टिभागानां षट्पञ्चाशद्भागप्रमाणात्वात्तस्याघांश-एस्य च भागस्याविद्यमानत्वादिति, ‘एवं सूरस्त वि’ ति-यवं सूर्यस्यापि मण्डलं वाच्यम्, अष्टचत्वारिंशद्वैकप-ट्टिभागमात्रं हि तत् न चापरमंशान्तरं तस्याप्यस्तीति समांशतेति । स० ६१ सम० ।

समंसु-श्मश्रु-न० । कूर्चरोमणि, प्रश्न० ३ आश्र० द्वार ।

समकडग-समकटक-न० । स्वनामख्याते नगरे, उत्त० १३ अ० ।

समकम्म-समकर्मन्-त्रि० । कर्मसमे, अ० १ श० २ उ० ।

समकरण-समकरण-पुं० । श्लोके, “श्लोसि चि वा समकर-ण ति वा एमट्टा” इय० १ उ० ।

समकरणी-समकरणी-स्त्री० । तुल्यरेखाभेदे, यत्र प्रदेशे ध-रणाकसहिता तुला धियमाणा समा भवति तत्र प्रदेशे स-मतापरिज्ञानार्थमकारेणा भवतीत्यर्थः । ज्या० २ पाहु० ।

समकिरिय-समकिरि-वि० । समानाकरणे, अ० १ श० २ उ० । (अत्र दण्डकः ‘सम’ शब्दे, अस्मिन्नेव अनेन यिस्तरतो गतः ।)

समकख-समख-वि० । सम्मुख, आ० अ० १ अ० । आश्र० ।

समकखाय-समाख्यात-पुं० । कथिते, संथा० । प्रतिपादिते, समिक्खिय-समीक्षित-पुं० । समीहिते, पूर्वं बुद्ध्या पर्यालो-चिने, प्रश्न० २ संय० द्वार ।

समखुर-समखुर-त्रि । तुल्यशफे, ‘समखुरवालिहाणं’ समखुरवालिधानी तुल्यशफपुच्छौ । उपा० ७ अ० ।

समखेत-समक्षेत्र-न० । सम-स्थूलं ग्याकमाक्षिस्य विशम्भु-इतंभागेयं क्षेत्रमाकाशलक्षणं येषां तानि । स्था० ६ टा० ३ उ० । यावत्प्रमाणं क्षेत्रमहोरात्रेण गम्यते नक्षत्रैस्तावत् क्षेत्रप्रमाणं चन्द्रेण सह योग यान्ति गच्छन्ति तानि समक्षेत्र-त्राणि । चं० प्र० १० पाहु० । सू० प्र० । इह यावत्प्रमाणं क्षेत्रमहोरात्रेण गम्यते सूर्येण तावत्प्रमाणं चन्द्रेण सह योग यान्ति गच्छन्ति तानि समक्षेत्राणि । सममहा-नाक्षत्रमितं क्षेत्रं (ज्या० ६ पाहु० ।) चन्द्रयोगप्रधि-कृत्याऽस्ति येषां तानि समक्षेत्राणि । तथार्थविधेषु ज्योति-ष्कचारक्षेत्रेषु, सू० प्र० १० पाहु० ।

समग-समक-न० । सार्द्धशब्दार्थे, व्य० २ उ० । युगपदेककाले, दश० ४ अ० । प्रज्ञा० । ज्ञा० । आ० म० । पुं० । वैताक्यपर्यते-षु विद्याधरमनुष्येषु, आ० सू० १ अ० ।

समगवोच्छिद्यमानाबंधोदया-समकव्युच्छिद्यमानबन्धोदया-स्त्री० । समकं-समकाले इयच्छिद्यमाना बन्धोदया यान्तां ताः । १०३

समकव्युच्छिद्यमानबन्धोदयाः । मुगपद्बन्धोदयशास्त्रिणीषु कर्मप्रकृतिषु पं० सं० ३ द्वार ।

समगव्यसत्थ-समगर्भशास्त्र-न० । प्रथमगर्भशास्त्रं, षो० ४ विष० ।

समग-समग्र-त्रि० । सम्पूर्णे, तं० । समस्ते, वृ० १ उ० १ प्र-क० । परिपूर्णे, पञ्चा० १४ विष० । औ० । दश० । प्रव० । दृश्य० । प्रश्न० । सू० प्र० । समन्वितं, उत्त० ८ अ० । निरवशेषं, अनु० ।

समचउरंम-समचतुरस्र-न० । समं-नाभेरुपर्यधश्च सकलबु-ह्वलक्षसंपेतावयवतया तुल्यम्, अन्युनाधिकभाजनस्रोऽ-स्रयो यस्य तच्चतुरस्रं, समं च तच्चतुरस्रं च समचतुरस्रम् । त० । तुल्यरोहपरिणाहं, सम्पूर्णाकावयवस्वाकुलाप्रशतोच्छ्रयं, तुल्यरोहपरिणाहत्वेन समन्वात् पूर्णावयवत्वेन चतुरस्र-त्वात्सम्य चतुरस्रं सङ्गर्भमिति पर्यायी । अ० १४ श० ७ उ० । प्रज्ञा० । कर्म० । जी० । च० प्र० । अनु० । समाः-शरीरलक्षणो-क्तप्रमाणाविसंवादिन्यश्चतस्रोऽस्रयो यस्य तत्समचतुरस्र-म्, अस्वर्थास्त्वह चतुर्दिग्विभागापत्तितः शरीरावयवास्त-तश्च सर्वेऽप्यवयवाः शरीरलक्षणोक्तप्रमाणाविसंवादिन्यो यस्य न तु न्युनाधिकप्रमाणाः । तुल्यशरीरलक्षणोपेतावयव-युक्तेषु, स्था० ६ टा० ३ उ० ।

समचउरंसंमंठास्र-समचरस्रसंस्थान-न० । समाः-शास्त्रोक्त-लक्षणाविसंवादिन्यश्चतस्रोऽस्रयो यस्य तत्संस्थानं त्र्यंकास-नोपविष्टस्य जानुनोरन्तरम् । संस्थानभेदे, कर्म० १ कर्म० । स० । चं० प्र० । उत्त० ।

समचउरंसंमंठास्रमंठिय-समचतुरस्रसंस्थानमंस्थित-त्रि० । समचतुरस्रं च तत्संस्थानं च समचतुरस्रसंस्थानं तेन संस्थिताः । समचतुरस्रसंस्थानवत्सु, जी० ३ प्रति० ४ अ-धि० । रा० । मू० प्र० ।

समचक्रवालमंठिय-समचक्रवालसंस्थित-त्रि० । समचक्रवा-ले समचक्रवालरूपं संस्थितं संस्थानं यस्य स तथेति विग्रहः । ध्रुतं, चं० प्र० ४ पाहु० ।

समच्छेय-ससच्छेद-पुं० । मंडं, आचा० १ ध्रु० १ अ० ५ उ० ।

समज-अमज-न० । शरीरजले, प्रश्न० ४० द्वार ।

समजोद्भूय-समज्योतिर्भूत-पुं० । समः-तुल्यो ज्योतिषाऽग्नि-ना भूता जाना यः स तथा । अग्निकर्त्तृभूतं, विपा० १ ध्रु० ६ अ० । म० । विश० ।

समज्जुगिसु-समार्जिवत्-क्रिया । गृहीतवति, अ० २८ श० १ उ० ।

समज्जिगित्ता-समर्ज्य-अभ्य० । शुभकर्मापन्नं कृन्वत्यर्थे, सूत्र० १ ध्रु० ५ अ० १ उ० ।

समज्जिय-समर्जित-त्रि० । रागद्वेषाभ्यामुपागते, उत्त० २६ अ० । कचवगपनयनं, अ० ११ श० १० उ० ।

समद्व-समर्थ-वि० । प्रतिपत्तं योस्यं, सूत्र० २ ध्रु० ४ अ० । चं० प्र० । ज्ञा० । उपपन्नं, जी० ३ प्रति० १ आधि० २ उ० । म० । सकृते, कर्मपुत्रतामां स्तानिश्यं ब्रामगम्यवान् । औ० ।

समद्विड

समद्विड-समस्थिति-त्रि० । सममेवात्पत्रे, भ० ३४ श० १ उ० ।

समण-शमन-पुं० । चिकित्सायाम्, आव० ४ अ० । रोग-प्रशमनं, नि० चू० २० उ० । औषधं, व्य० ३ उ० ।

समण-पुं० । समिति समतया शत्रुमित्रादिषु अगति प्रवर्तते इति समणः प्राकृततया सर्वत्र 'समण' इति । स्था० ४ टा० ४ उ० । अणत्यनेकार्थत्वाद्भातूनां प्रवर्तते इति समणो निरुक्त्वशात् । सर्वत्र तुल्यप्रवृत्तिमति, भ० १ श० १ उ० । स्था० । सूत्र० । अनु० ।

जह मम ण पिअं दुक्खं, जाणिआ एमेव सव्वजीवाणं ।

न हणइ न हणावेइ अ, समणइ तेण सो समणो ॥३॥

यथा मम-स्वात्मनि हननादिजनितं दुःखं न प्रियमेवमेव सर्वजीवानां तन्नाभीष्टमिति ज्ञात्या-संतसि भावयित्वा समस्तानपि जीवान् हन्ति स्वयं, नाप्यन्येषामित्यति, चशब्दात्-प्रतश्चान्यान्न समनुजानीत इत्यनेन प्रकारेण 'सममणति' इति-सर्वजीवेषु तुल्यं वर्तते यतस्तेनासौ समण इति गाथार्थः । अनु० ।

समनस्-पुं० । सह मनसा शोभनेन निदानपरिणामलक्षण-तापरहितेन च वर्तते इति समनाः तथा-समानं स्वजनपर-जनादिषु तुल्यं मनो यस्य सः समनाः । सर्वत्र समभावेषु, स्था० ४ टा० ४ उ० ।

तद्वत् सर्वजीवेषु समन्वेन समणतीति समण इत्येकः पर्यायो दर्शितः । एवं समं मनोऽस्येति समना इत्यन्योऽपि पर्यायो भवत्येवेति दर्शयन्नाह-

एत्थि य मे कोइ वेसो, पिआ अ सव्वेसु चैव जीवेसु ।

एण होइ समणो, एमो अओऽवि पज्जाओ ॥ ४ ॥

नास्ति च 'मे' तस्य क्वचिद् द्रव्यः प्रियो वा, सर्वेष्वपि जीवेषु सममनस्त्याद्-अनेन भवति समं मनोऽस्येति निरुक्त्वविधिना समना इत्यन्योऽपि पर्याय इति गाथार्थः । अनु० ।

श्रमण-पुं० । आश्रयतीति श्रमणः । साधो, स्था० ४ टा० ४ उ० । आश्रयति-श्रममानयति पञ्चन्द्रियाणि मनश्चेति श्रमणः । दर्श० ३ तस्य । पं० चू० । आश्रयति-संसारविषय-स्त्रिणा भवति तपस्यतीति वा नन्दादित्यात् कर्तर्य-नट् । श्रमणः । ध० २ अर्थ० । "कृत्यल्युटा बहुलमिति" यच्चनात् कर्तरि ल्युट् । दर्श० १ अ० । धमु तपसि खेदे च । आ० चू० ३ अ० । आश्रयति । आश्रयतीति श्रमणः । विश० उत्त० । स्था० । आचा० । सूत्र० ।

तद्वत् पूर्वोक्तप्रकारेण सामान्यकवतः साधोः स्वरूपं निरूप्य प्रकारान्तरैरपि तन्निरूपणार्थमाह-

उरगगिरिजलणसागर-नहतलतरुगण समो अ जो होइ ।

भमरभियधरणिजलरुह-रविपवणसमो अ सो समणो ॥५॥

स श्रमणो भवतीति सर्वत्र संबध्यते, यः कथंभूतो भवतीत्याह-उरगः-सर्पस्तत्समः परकृताभयनिश्वासादित्येवं समशब्दोऽपि सर्वत्र योजयते, तथा गिरिसमः परीषदाप-सर्गनिष्प्रकम्पत्वात्, ज्वलनसमस्तपस्तेजोमयत्वात्, त-

णादिष्विष्व सूत्रार्थेष्वतः, सागरसमो गम्भीरत्वाद्-ज्ञानादिरत्नाकरत्वात् स्वमर्यादानतिक्रमाच्च, नभस्तल-समः सर्वत्र निरालम्बनत्वात्, तरुगणसमः सुखदुःख-योरदर्शितविकारत्वात्, भ्रमरसमोऽनियतवृत्तित्वात्, मृ-गसमः संसारभयोद्विग्नत्वात्, धरणिश्रमणः सर्वेष्वदस-हिष्णुत्वात्, जलरुहसमः कामभोगोद्भवत्वेऽपि पङ्कजला-भ्यामिष्व तदूर्ध्वं वृत्तः, रविसमः धर्मास्तिकायादिलो-कमधिकृत्याविशेषण प्रकाशकत्वात्, एवमसमश्च सर्वत्राप-तिवृत्तत्वात्, स एवभूतः श्रमणो भवतीति गाथार्थः ।

यथाऋगुणविशिष्टश्च श्रमणस्तदा भवति यदा शोभनं मनो भवति दर्शयति-

सो समणो जइ सुमणो, भावेण जइ ण होइ पावमणो ।

सयण अ जणे य समो, समो अ भाणाऽवमाणेसु ॥६॥

ततः श्रमणो यदि द्रव्यमन आश्रित्य सुमना भवेत्, भा-वमनश्चाश्रित्य यदि न भवति पापमनाः । सुमनस्त्वचि-हान्येव श्रमणगुणत्वेन दर्शयति-स्यजनं च-पुत्रादिके ज-ने च-सामान्ये समो-निर्दिशेषः मानापमानयोश्च सम इति गाथार्थः । अनु० । पञ्चा० । दर्श० । "यः समः सर्वभू-तेषु, त्रसेषु स्थावरेषु च । तपश्चरति श्रद्धात्मा, श्रमणोऽ-सौ प्रकीर्तितः" ॥ १ ॥ इति । दर्श० १ अ० ।

श्रमणनिक्षेपः--

समणस्स उ निकसेवो, चउकआं होइ आणुपुव्वीण ।

दव्वे सरिीरभविआ, भावेण उ संजआं समणो ॥१५३॥

श्रमणस्य तु-तुशब्दोऽन्येषां च मङ्गलादीनामिह तु श्रमणनाधिकार इति विशेषणार्थः, निक्षेपश्चतुर्विधो भवत्या-नुपूर्व्या नामाऽऽदिक्रमेण । नामस्थापनं पूर्ववत् । द्रव्यश्रमणो द्विधा-आगमनो, नोआगमनश्च । आगमनो ज्ञानानुपयुक्तः, नोआगमनस्तु क्लेशरीरभयशरीरतद्वर्थात्तिकाऽभिन्नापभे-देन द्रुमवदयसंयस्तं चानेनापलक्षयति । 'दव्वे सरिीरभविआ' इति-भावश्रमणोऽपि द्विविध एव-आगमनो ज्ञानानुपयुक्तः, नोआगमनस्तु चारित्रपरिणामवान् यतिः । तथा चाह-भा-वतस्तु संयतः श्रमण इति गाथार्थः ।

अस्यैव स्वरूपमाह--

जह मम न पियं दुक्खं, जाणिअ एमेव सव्वजीवाणं ।

न हणइ न हणावेइ य, समणइ तेण सो समणो ॥१५४॥

एत्थि य मे कोइ वेसो, पिआ व सव्वेसु चैव जीवेसु ।

एण होइ समणो, एसो अओ वि पज्जाओ ॥ १५५ ॥

तो समणो जइ सुमणो, भावेण य जइ न होइ पावमणो ।

सयण य जणे य समो, समो उ भाणावमाणेसु ॥१५६॥

उरगगिरि जलण सागर-णहयलतरुगणसमो य जो होइ ।

भमरभियधरणिजलरुह-रविपवणसमो जओ समणो १५७

(गाथाचतुष्टयं सुगमम् ।)

विसतिणिसवापवंजुल-कणियारुप्पलसमेषु समणेषु ।

भमरंदुरुनडकुड-अहागमणेषु होयव्वं ॥ १ ॥ (प्र०)

अमणो विषसमेन भवितव्यं भाषितः सर्वरसानुपातित्व-
मधिकृत्य तथा तिमिशसमेन मानपरित्यागतो नञ्ण घात-
समेनेति पूर्ववत् । वञ्जुलो-वेतसस्तत्समेन क्रोधादिषिषा-
भिभूतजीवानां तदपनयनेन । एवं हि ध्रुयते—किल वतस-
मवाप्य भिरिषा भवन्ति सर्पा इति । कर्णिकारसमेनेति
तत्पुष्पघटप्रकटेन अष्टाचिगन्धापेक्षया च निर्गन्धेनेति । उत्प-
लसदंशेन प्रकृतिधवलनया सुगन्धिधत्वेन च, अमरसमेनेति
पूर्ववत् । उन्दुरुसमेन उपयुक्तदेशकालचारिनया, नटसमेन
तेषु तेषु प्रयोजनेषु तत्तद्व्यकरणेन, कुंकुटसमेन संघिभाग-
शीलतया, स हि किल प्राप्तमाहारं पायनं विक्षिप्यान्वैः सह
भुङ्क्ते इति, आदर्शसमेन निर्मलतया तरुणाद्यनुवृत्तिप्रति-
विम्बभाषेन च । उक्तं च—“ तरुणमि होइ तरुणा, थेरो
थेरहिं उहरण उहरो । अहामो विव रुवं, अणुयत्तइ जस्म
जं सीलं ” ॥ १ ॥ एवंभूतेन अमणेन भवितव्यमिति गा-
थार्थः ।

इयं किल गाथा भिन्नकर्तृकी अतः पवनाऽऽदिषु न पुन-
रुक्तोप इति । सांप्रतं तत्त्वभेदपर्यायव्याख्येति न्यायाच्छू-
मण्यस्यैव पर्यायशब्दानभिधानसुराह—

पञ्चइय अणगारे, पासंडे चरग तावमे भिक्खू ।

परिवाइए य समणे, निर्गमथे संजए मुत्ते ॥ १५८ ॥

प्रकर्षेण व्रजिता-गतः प्रव्रजितः । आरम्भपरिग्रहादिति ग-
म्यते । अगारं-गृहं तदस्यास्तीत्यगारं-गृही न अगारोऽनगारः ।
द्रव्यभावगृहरहित इत्यर्थः । पाखण्डं—घनं तदस्यास्तीति
पाखण्डी । उक्तं च—“ पाखण्डं घनमित्याहु-स्तदस्यास्त्यमलं
भुवि । स पाखण्डी घनन्त्यन्यं, कर्मपाशाद्धिनर्गतः ॥ २ ॥ ”
चरतीति चरकस्तप इति गम्यते । तपोऽस्यास्तीति ता-
पसः । भिक्षणशीलो भिक्षुः, भिनन्ति वाऽष्टप्रकारं कर्मेति
भिक्षुः । परि समन्तान्पापवर्जनं व्रजति—गच्छतीति परि
व्राजकः । चः समुच्चयः । अमणः पूर्ववत् । निर्गता ग्रन्था-
भिर्ग्रन्थः बाह्याभ्यन्तरग्रन्थरहित इत्यर्थः । समेकीभावे-
नाहिसादिषु यतः—प्रयत्नवान् संयतः । मुक्ता बाह्या-
भ्यन्तरं ग्रन्थेनेवति गाथार्थः ।

तिक्कंताई दविए, मुणी य खंते य दंतविरेण य ।

लुडे तीरेड्ढे वि य, हवंति समणस्स नामाई ॥ १५९ ॥

तीरेषांस्तीरेणः संसारमिति गम्यते । प्रायत इति वा-
ता धर्मकथादिना संसारदुःखेभ्य इति भावः, राणा-
दिभावरहितत्वाद् । द्रव्यम्—द्रव्यति गच्छति तांस्तान् ज्ञा-
नादिप्रकारानिति द्रव्यम् । मुनिः पूर्ववत् । चः समुच्चयः ।
ज्ञाम्यतीति ज्ञान्तः—क्रोधविजयी एषमिन्द्रियादिदमना-
हान्तः, विरतः—प्राणातिपातादिनिवृत्तः, स्नेहपरित्यागाद्
रुक्तः, तीरेणार्थोऽस्येति तीरेणार्थी संसारस्येति गम्यते । ती-
रस्थो वा सम्यक्त्वादिप्राप्तः संसारपरिमाणात् एतानि
भवन्ति अमणस्य नामानि-अभिधानानिति गाथार्थः ।
निरूपितः अमणशब्दः । दश० २ अ० । स० । अ०
म० । न० । उक्त० । सूत्र० । अनु० । स्था० । रा० । ज० । द-
श० । सर्वत्राऽरुद्धिद्विचिन्ते, उक्त० १२ अ० । स्था० । आचा० ।
सर्वत्र वासीचन्द्रनकरं, सूत्र० १ अ० १६ अ० । निर्गम-

थ सक्क तावस-गेरुय आजीव पेच्चहा समणा । इति च्चनान्
पञ्चपाखण्डान्याधितं साधौ, अनु० । सूत्र० । ज० । पि० ।
प्रश्न० ।

इदानीं 'समण' इति चतुर्नेयनं द्वारमाह—

निग्गंथ सक्क तावस, गेरुय आजीव पंचहा सगणा ॥

त्तम्मि य निग्गंथा ते, जे जिणसामणभवा मुणियो ॥ ३८ ॥

सक्का य सुगयसिस्सा, जे जमिला ते उ तावसा गीया ।

जे धाउरत्तवत्था, तिदंडिणो गेरुया ते उ ॥ ३९ ॥

जे गोसालगमयमणु-संगंति भञ्जंति ते उ आजीवा ॥

समणत्तणेण भुवणे, पंच वि पत्ता पसिद्धिमिमे ॥ ४० ॥

निर्ग्रन्थाः शाक्यास्तापसा गेरुक्या आजीवाश्च पञ्चधा
पञ्चभेदाः अमणा भवन्ति 'त्तम्मि' इति प्राकृतत्वात्कव-
चनं, ततस्तेषु निर्ग्रन्थानां मध्ये निर्ग्रन्थास्ते भग्यन्ते ये
जिनशासनभवाः—प्रतिपन्नपारमेश्वरप्रवचना मुनयः—सा-
धवः, तथा शाक्याः सुगतशिष्या शौड्डा इत्यर्थः, ये च
जटिला-जटाधारिणो वनवासिपाखण्डिनस्ते तापसा गी-
ताः—कथिताः, ये धानुरह्ववस्त्रास्त्रिदण्डिनस्ते तु गेरुकाः—
परिव्राजका इत्यर्थः, तथा ये गोसालकमतमनुसरन्ति
भग्यन्ते ते तु आजीवका इति । एते पञ्चापि अमणत्वेन
भुवने प्रशस्तिं प्राप्ता इति । प्रव० ६४ द्वार । दश० । आचा० ।
तपस्विनि, सूत्र० १ अ० २ अ० । स्था० । अनु० ।

सांप्रतं अमणशब्दस्य प्रवृत्तिनिमित्तमुक्त्वावयन्माह—

एत्थ वि समणे अणिसिण्ण अणियाणे आदाणं च अ-
तिवायं च मुसावायं च बहिद्वं च कोहं च माणं च लोहं च
पिञ्जं च दोमं च इत्थेव । जम्मो जम्मो आदाणं अप्पणो
पदोसहेऊ ततो तम्मो आदाणातो पुक्वं पडिविरंत पाणाइ-
वाया सिआ दंतं दविए वोमहुकाए समणे ति वच्चं ॥ २ ॥

अत्राप्यनन्तरेण विरत्यादिकं गुणसमूहं वर्तमानधमणो
ऽपि वाच्यः । एतद्गुणयुक्तेनापि भाष्यमित्याह-निश्चयेनाधि-
क्येन वा धिनो निर्धतः, न निर्धतोऽर्निधतः क्वचिच्छरीरा-
दायव्यप्रतिवद्धस्तथा न विद्यते निदानमस्येत्यनिदानो-नि-
राकाङ्क्षांशपकर्मक्षयार्थी संयमानुष्ठाने प्रवर्त्तेत, तथा वीयते-
स्वीक्रियतेऽष्टप्रकारं येन तदादानं कषायाः परिग्रहः सा-
धयानुष्ठानं वा, तथाऽतिपातनमतिपातः प्राणातिपात इत्य-
र्थः, तं च प्राणातिपातं हपरिग्रहात् ज्ञात्वा प्रत्याख्यानपरि-
ग्रहा परिहरेद्व्यमन्यत्रापि क्रिया योजनीया । तथा मृयावा-
दोऽस्तीकथादस्तं च, तथा 'बहिद्वं' ति-मथुनपरिग्रहो नो
च सम्यक् परिहाय परिहरेत् । उक्ता मूलगुणाः, उत्तरगुणा-
नाधिकृत्याह क्रोधम्-अप्रीतिलक्षणं मानं-स्तम्भात्मकं मायां
च परवञ्चनात्मिकां लोभं-मूर्च्छास्वभावं तथा प्रेम-अभिष्वङ्गल-
क्षणं तथा द्वेषं-स्वपगन्मनोबोधोरूपमित्यादिकं संसारायतर-
णमार्गं मोक्षाध्वनोऽपध्वंसकं सम्यक् परिहाय परिहरेदिति ।
एवमग्न्यस्मादपि यतो यतःकर्मोपादानाद्-इहामुत्र चानर्थह-
तोरात्मनोऽपायं पश्यति प्रह्वेषहनुंश्च ततस्ततः प्राणातिपाता
दिकादनर्थदण्डादानात् पूर्वमेव अनागतमेवात्महितमिच्छ-

समण

व प्रतिधरतो भवेत्—सर्वस्मात्सर्वधनुभूतादुभयलोकाविक्र-
 वादा साधयानुष्ठानानुमुमुक्षुविरमिं कुर्यात् । पञ्चभूतो
 दान्तः शुद्धो द्रव्यभूतो निष्प्रतिकर्मनया च्युत्सृष्टकायः स
 भ्रमणो वाच्यः । सूत्र० १ भ्रु० १६ अ० । 'अहिंसा सत्यम-
 स्तयं, ब्रह्मचर्यमसुधता ।' इत्यतच्छ्रमणलक्षणम् । सूत्र० २ भ्रु०
 ६ अ० । तीर्थिके, सूत्र० २ भ्रु० ४ अ० । यमी, सूत्र० २ भ्रु० १
 अ० । अनु० । स्वा० । आचा० । तपस्युत्सृष्टे, निश्चलमर्तसि,
 आचा० १ भ्रु० ६ अ० २ उ० सूत्र० । इतिश्रमणकार्त्तवोनिष्ठ-
 देह, सूत्र० २ भ्रु० ६ अ० । कल्प० । ज० । स्वा० । तपःश्रीत्समा-
 लिङ्गते, स० । महानपरिस्वनि, औ० । परमसमाध्युपते, आ० म०
 १ अ० । परिश्राजकविशेषे, सूत्र० १ भ्रु० १ अ० २ उ० । त्रिद-
 विभ्रमणती, सूत्र० १ भ्रु० १ अ० ३ उ० । मुक्त्वर्थे विद्यमान
 साधौ, सूत्र० १ भ्रु० ४ अ० १ उ० । प्रव्रजिते, सूत्र० १ भ्रु०
 २ अ० ३ उ० । आ० म० । कृतमहाप्रव्रजितकार, तपः संसार-
 खेदरूपेण 'भ्रमू' खेदतपसोरिति धान्वधेन युक्तं (आतु० ।)
 साधौ, अनु० । सूत्र० । उक्त० । द्वा० । पञ्चा० । ग० । जी० ।
 मुनी, उक्त० १ अ० । (पञ्चभिः स्थानैः भ्रमणो महा-
 निर्जरे महापर्यवसानो भवतीति ' महाशिक्षर '
 शब्द पद्य भागे । एव पृष्ठ मतम् ।) तथाचिध्वजुलोक-
 सम्प्रत्या गृहस्थपर्यायर्पि लब्धभ्रमणसामिधाने चार-
 स्वामिनि, अन० १ अधि० । भ० । ज० । विश० ।
 कल्प० । " समणे भीमभयभरवं आरालं अचलं परी-
 सहं सहइ ति कट्टु देवेहिं से णामं कये समणे भगवं
 महावीरं ।" आचा० २ भ्रु० ३ चू० । भ्रमणनिक्षेपः—द्वेष-
 मणा निवृत्तादि भावसमणा ज सव्यविरपसु अहिंसा-
 दिभु येतन्ति । आ० चू० ४ अ० । स्वप्नपाठका इव चार-
 न्भ्रमणकादयः स्वप्नकले कथयन्ति नयेति प्रश्नः । अत्रोत्तरध-
 यथा स्वप्नपाठकाः स्वप्नकले कथयन्ति तथा चारणभ्रमणा
 अपि, यथा— " मज्झिमउत्तरमंगवि—ज्जमाउ तो चविअ
 न्दिसेणपुरो । अवर्यापिओ तग्गमे, तो सा चउदस नि-
 बंइ सुमित्ते ॥ ३६ ॥ पत्थंनरम्मि नाणी, चारणसमणा स-
 मागमो तत्थ । विहिणा पुट्टे रण्णा, सुमित्ताण कलं कइइ
 पयं ॥ ३६ ॥" इति ॥ ३६ ॥ संन० ।

श्रवण-पुं० । विष्णुनक्षत्रके नक्षत्रभेद, खं० प्र० १० पाहु० ।
 समनम्-पुं० । मनःपर्यायज्ञानसाहिते, कर्म० ४ कर्म० । भा-
 वसाहिते, प्रश्न० ४ संच० द्वार ।

समणम-भ्रमणक-पुं० । भ्रमण पञ्च भ्रमणकः । साधौ, औ० ।
 समणमपइ-भ्रमणकपति-पुं० । साधुसंघाधिपतौ, औ० ।
 समणगुण-भ्रमणगुण-पुं० । भ्रमणानां गुणाः भ्रमणगुणाः ।
 मूलगुणात्तरगुणेषु, तत्र पञ्च महाप्रव्रजितानि मूलगुणाः उन्नमा-
 त्पार्वनपणादयः अष्टादश शिलाकसहस्राणि च उत्तरगुणाः ।
 नि० चू० १६ उ० ।

समणगुणमुक्कजोमि-भ्रमणगुणमुक्कजोमिन्-पुं० । भ्रमणानां
 गुणा मूलोत्तरगुणरूपतः भ्रमणगुणस्तैर्मुक्ताः परित्यक्तास्त-
 द्वाहता य योगा मनावाकायव्यापारास्ते यस्य सन्ति स
 भ्रमणगुणमुक्कजोमि । संयमदुर्बल व्य० २ उ० ।

समणगुणविउ-भ्रमणगुणविह-पुं० । भ्रमणगुणान् वेत्ती-

ति, विह--ज्ञाने, भ्रमणगुणविह । मूलात्तरगुणसातसि, नि०
 चू० १६ उ० ।

समणघाय-भ्रमणघात-पुं० । साधुमारके, "यस समणघाए"
 भ्रमणघातको (गोशालकः) भ्रमणयोस्तेजोलेश्यात्तपलक्षण-
 घातदानात् । भ० १५ श० ।

समणच्छस-भ्रमणच्छस-पुं० । भ्रमणवेधधारिणि भ्रमणो ।
 नि० चू० १६ उ० ।

समणजोगमुकधुर-भ्रमणयोगमुकधुर-पुं० । परित्यक्तभ्रमण-
 व्यापारं, ह० १ उ० २ प्रक० ।

समणत्-भ्रमणत्-न० । साधुत्वे, उक्त० १६ अ० ।

समणधम्म-भ्रमणधर्म-पुं० । आभ्यन्तीति भ्रमणाः-साधव-
 स्तेषां धर्मः ज्ञानत्यादिलक्षणः भ्रमणधर्मः । पा० । आत्त० ।
 घ० । साधुधर्म, आ० चू० ४ अ० । शोध० ।

दसविहे समणधम्मे पसत्तं, तं जहा-खंती १ मुत्ती ३ अ-
 ऊवे ३ भवे ४ लाघवे ५ संबे ६ मंयमे ७ तंवे ८ विधाए
 ९ वंभंचेरवासे १० । (सू० १४)

स० १० सम० । स्वा० । न० । पञ्चा० । ल० । दश० । भ० ।
 ति० । सेथा । प्रश्न० । (' समण ' शब्देऽस्मिन्नेव भागे अनु-
 पदमेव पञ्चविधः भ्रमणधर्म उक्तः ।)

समणपञ्जुवासणा-भ्रमणवर्षुवासना-स्त्री० । भ्रमण (सा-
 धु) शुभ्राणाम्, भ० ।

तद्वाचं भंत ! समणं वा माहणं वा पञ्जुवासमाणस्स किं
 फला पञ्जुवासणा १, आंयमा ! समणफला, से खं भंत !
 समणे किं फले १, नाणफले, से खं भंत ! नाणे किं फले ?
 विणाणफले, से खं भंत ! विन्नाणे किं फले ?, पञ्चक्खा-
 णफले, से खं भंत ! पञ्चक्खाणे किं फले ?, संजमफले,
 से खं भंत संजमं किं फले ? अणहहयफले, एवं अणहहए
 त्वफले, तवे वोदाणफले, वोदाणं अकिरियाफले, से खं
 भंत ! अकिरिया किं फला ?, सिद्धिपजवसाणफला प-
 णत्ता, गोयमा !, भाहा— "सवणे खाणे व विष्णुणाणे,
 पञ्चक्खाणे य संजमे । अणहहए तवे वेव, वोदाणे
 अकिरिया सिद्धी " ॥ १ ॥ (सू० ११२)

' तद्वाचं ' इत्यादि तथारूपम्—उचितस्वभावं कञ्चन
 पुरुषं भ्रमणं वा तपस्युक्तम्, उपलक्षणत्वात्स्यात्तरगुण-
 चन्तमित्यर्थः, माहणं वा-स्वर्यं हनमनिवृत्तत्वात्परं प्र-
 ति मा हनेति वादिनेम्, उपलक्षणत्वादेव मूलगुणयुक्त-
 मिति भावः, याशब्दौ समुच्चये, अथवा—भ्रमणः—सा-
 धुः माहनः—आयकः 'सवणफले'ति—सिद्धान्तभवणफला,
 'णाणफले'ति—भूतज्ञानफलम्, अथवादि भूतज्ञानमवाप्यते,
 'विणाणफले' ति—विशिष्टज्ञानफलं भूतज्ञानादि हेया-
 पाद्व्यावृत्तकारिण्यिज्ञानमुत्पद्यते एव, ' पञ्चक्खाणफले '
 ति—चिन्तितफलम्, विशिष्टज्ञानो हि पापं प्रत्याख्याति,
 'संजमफले'ति—कृतप्रत्याख्यामन्ये हि संयमो भवत्येव, 'अ-
 णहहयफले' ति—अनाश्रवफलः, संयमवान् किल नव कर्म-

नापादत्ते, ' तवफले ' ति—अनाभवो हि लघुकर्मत्वात्तप-
स्यतीति, ' वादाणफले ' ति—व्यवधानं कर्मनिर्जरायं तपसा
हि पुरातनं कर्म निर्जरयति, ' अकिरियाफल ' ति—योग-
निरोधफलं, कर्म निर्जरानो हि योगनिरोधं कुरुते, ' सि-
द्धिपञ्चवसाणफले ' ति—सिद्धिलक्षणं पञ्चवसाणफलं—स-
कलफलपर्यन्तवर्ति फलं यस्यां सा तथा । ' गाह ' ति—
संभ्रमगाथा, एतन्नखणं चैतद्—“ विषमाक्षपादं वा ” इत्यादि
छन्दःशास्त्रप्रसिद्धमिति । भ० २ श० ५ उ० ।

समणमह-अमणमह-पुं० । अस्यायां जितशत्रुनृपस्य पुत्रे
बुधराजं, उक्त० २ अ० । (इंसमसगपरि(री)सह' शब्दे चतुर्थे-
भागे २४३६ पृष्ठे कथा ।)

समणभूय-अमणभूत-पुं० । अमणः—साधुः स इव यः सः
अमणभूतो भूतशब्दस्योपमानार्थत्वाच्छ्रमणो निर्ग्रन्थस्तद्व-
द्यस्तदनुष्ठानकरणात् स अमणभूतः । साधुकल्पे, स० ११
सम० । एकादशीमुपासकप्रतिमां प्रतिपद्ये भावकं, प्रअ० ५
संव० द्वार । घ० । उपा० । आ० म० ।

समणमाहणपडिलाभ-अमणब्राह्मणप्रतिलाभ-पुं० । अमणे-
भ्यां ब्राह्मणभ्यश्च प्रतिलाभेन, भ० ७ श० १ उ० । (तत्फलम्
' आउ ' शब्दे द्वितीयभागे १३ पृष्ठे उक्तम् ।)

समणोवासगस्म णं भंते ! तहारूवं समणं वा माहणं वा
फासुएसणियेणं असणपाणखाइमसाइमणं पडिलाभे-
माणस्स किं कज्जति ? , गोयमा ! एगंतसो निजरा कज्जइ,
नत्थि य से पावे कम्मे कज्जति । समणोवासगस्म णं
भंते ! तहारूवं समणं वा माहणं वा अफासुएणं अणे-
सणियेणं असणपाण० जाव पडिलाभमाणस्स किं
कज्जइ ? , गोयमा ! बहुतरिया से निजरा कज्जइ अप्पत-
राए से पावे कम्मे कज्जइ । समणोवासगस्म णं भंते !
तहारूवं अस्संजयअविरयपडिहयपच्चक्खायपावकम्मं फा-
सुएण वा अफासुएण वा एसणियेण वा अणेस-
णियेण वा असणपाण० जाव किं कज्जइ ? , गोयमा !
एगंतसो से पावे कम्मे कज्जइ नत्थि से काइ निजरा
कज्जइ । (सू० ३३२)

' समणे ' त्यादि, ' किं कज्जइ ' ति—किंफलं भवतीत्यर्थः,
' एगंतसो ' ति—एकान्तं तस्य अमणोपासकस्य । ' नत्थि
य से ' ति—नास्ति चैतद् यत् ' से ' तस्य पापं कर्म क्रि-
यते—भवति अप्राप्तुकर्तव्ये इत्येति, ' बहुतरिय ' ति—पाप-
कर्मापेक्षया, ' अप्पतराए ' ति—अल्पतरं निर्जरापेक्षया,
अयमर्थः—गुणवते पात्राय अप्राप्तुकादिद्रव्यदाने चारित्र-
कायापष्टम्भा जीवघातो व्यवहारतस्तचारित्रबाधा च भव-
ति, नतश्च—चारित्रकायापष्टम्भाच्चिर्जरा जीवघातादेश्च पापं
कर्म, तत्र च स्वहेतुसामर्थ्यात्पापापेक्षया बहुतरा निर्ज-
रा निर्जरापेक्षया चाल्पतरं पापं भवति । इह च विषय-
का मन्यन्ते, असंस्तरणादिकारणत एवाप्राप्तुकादिदाने
बहुतरा निर्जरा भवति नाकारणे, यत् उक्तम्—“ संघर-

णमि असुद्धं, वारह वि गणहंतदितयाण हियं । आउ-
रविदुंतेणं, तं चव हियं असंधरणे ॥ १ ॥ ” इति । अ-
न्ये त्वाहुः—अकारणंऽपि गुणवत्पात्रायाप्राप्तुकादिदा-
ने परिणामवशाद्बहुतरा निर्जरा भवत्यल्पतरं च पापं
कर्मैति, निर्विशेषणत्वात् सूत्रस्य परिणामस्य च प्रमाण-
त्वात् । आह च—“ परमरहस्समितीणं, समत्तगणपिडग-
अरियसाराणं । परिणामियं पमाणं, निच्छयमवलंबमा-
णाणं ” ॥ १ ॥ यच्चोच्यते—“ संघरणमि असुद्ध ' मित्या-
दिनाऽशुद्धं द्वयंगपि दातृगृहीशोरदिनायति तत्प्राहक-
स्य व्यवहारतः संयमविगमनात्, दायकस्य च लुब्धक-
दृष्टान्तभाषितत्वेनाद्युपपन्नत्वेन वा ददतः शुभाल्पायुष्क-
तानिर्मत्तत्वात्, शुभमापि चायुरल्पमहितं विषयया,
शुभाऽल्पायुष्कतानिर्मत्तत्वं चाप्राप्तुकादिदानस्याल्पायुष्क-
ताफलप्रतिपादकसूत्रं प्राक् चिन्तितं, यत्पुनरिह तस्यै त-
त्कवल्लिगम्यमिति । तृतीयसूत्रे ' अस्संजयअविरय ' त्या-
दिनाऽगुणवान् पात्रविशेष उक्तः । ' फासुएण वा अफासु-
एण वा ' इत्यादिना तु प्राप्तुकाऽप्राप्तुकादेदानस्य पापकर्म-
फलता निर्जराया अभावश्चोक्तः, असंयमोपष्टम्भस्याभ-
यत्रापि तुल्यत्वात्, यश्च प्राप्तुकादौ जीवघाताभावेन अ-
प्राप्तुकादौ च जीवघातसद्भावेन विशेषः सोऽत्र न वि-
वक्षितः, पापकर्मणो निर्जराया अभावस्यैव च विवक्षि-
तत्वादिति, सूत्रत्रयणापि चानेन मोक्षार्थमेव यद्दानं त-
च्छिन्तितम्, यत्पुनरनुकम्पादानमौचित्यदानं वा तन्न
चिन्तितम्, निर्जरायास्तत्रानपेक्षणीयत्वाद्, अनुकम्पाव-
त्ययोरप्य चापेक्षणीयत्वादिति । उक्तञ्च—“ मोक्खन्थं जं
दाणं, तं पइ एसो विही समक्खात्रो । अणुकेपादासं पुण,
जियेहि ” न कयाइ पडिसिद्धं ” ॥१॥ इति । भ० ८ श० ६ उ० ।

समणलिंग-अमणलिंग-न० । साधुलिंगं, आय० ३ अ० ।

समणवरगंधहृत्थि-अमणवरगन्धहृत्थिन्-न० । अमणगजक-
लभानां यूथाधिपत्यपदमुद्धमाने, वृ० १ उ० २ प्रक० ।

समणविदपरिवद्धय-अमणवृन्दपरिवर्द्धक-पुं० । अमणा एव
अमणकास्तेषां वृन्दस्य परिवर्द्धका—वृद्धिकारी अमणवृ-
न्दपरिवर्द्धकः । अमणसमुदायवर्द्धकं, औ० ।

समणव्वय-अमणव्रत-न० । साधुव्रतं, सूत्र० १ भु० ७ अ० ।

समणसंघ-अमणसंघ-पुं० । साधुसंघे, स्था० ४ ठा० ४ उ० ।

समणसिजा-अमणशय्या-स्त्री० । साधुवसती, घ० २ अधि० ।

समणसीह-अमणसिंह-पुं० । मुनिपुंगव, प्रश्न० ५ संव० द्वार ।

समणी-अमणी-स्त्री० । व्रतिन्याम्, प्रथ० १ द्वार । नि० चू० ।

आर्यिकायां संघत्याम्, जी० १ प्रति० । “ ईतूनाईस्वः ”
॥ ८ । ३ । ४२ ॥ आमन्त्रणे सौपरंऽननात्रकारस्य हृत्थः । हे
समणि ॥ प्रा० ३ पाद् ।

समणुजाणणा-समनुज्ञापना-स्त्री० । अनुमादने, पा० । “ सम-
णुजाणमाणा ” आचा० १ भु० ८ अ० १ उ० ।

समणुत्त-समनोज्ञ-त्रि० । एकसामाचारीप्रतिबद्धे, औ० । आ-
चा० । व्य० । सांभोगिके, नि० चू० ५ उ० । आचा० । वृ० । चा-
रित्रवति संविज्ञे, आचा० १ भु० ८ अ० २ उ० । अनुमादिने,
पा० । आचा० ।

समनुज्ञ

समनोज्ञ-पुं० । स्वयमेव समाह्वयेयं चन्द्रदिविषयं तस्मिन्-
कमयन्तुम् ।

समनुज्ञ-पुं० । संविद्यविहारिभाषिते, आवा० १ ध्रु० ८ अ०
१ उ० । स्या० ।

समनुज्ञता-स्त्री० । परस्परसंप्रति, अय० ४ उ० ।

समनुज्ञा-स्त्री० । सामिति संगता औत्सर्गिकमु-
क्त्युक्तयेनेतिना आचार्यद्वितय अनुज्ञा समनुज्ञा । आ-
चार्यद्वयेन समनुज्ञाये, अय० ३ टा० ३ उ० ।

तिविद्या समनुज्ञा पमात्ता, तं जहा-आयरियत्ताते,
उच्यन्त्यत्ताते, सक्षित्ताते । (सू० १७४ +)

‘ समनुज्ञ ’ ति- अनुज्ञानमनुज्ञा-अधिकारदानम्, आचार्यने-
मर्यादावृत्तितया सेवयन् इत्याख्यर्थः, आचार्ये वा पञ्चप्रकारं
स्वाधुरित्याचार्यः, आह च-“पंचविधं आचार्यं, अथस-
म्भन्ता महा पयाम्भना । आचारं देव्यन्ता, आचार्यस्य लेख कु-
रन्ति ॥ १ ॥” तथा “सुस्तथविदुः सवत्सव-जुतो मन्वसु-
मेदिभूश्रां य । गणानात्तत्रिभ्यमुक्ता, अथं कश्चि आचरि-
श्रो ॥ २ ॥” ननुत्वस्तथा तथा, उत्तरत्र गणाचार्यप्रदस-
दनुयोगाचार्यतयत्यर्थः, तथा उच्येत्याधीयन्तऽस्मादित्युवा-
च्यथा, अह च-“सम्भन्तानाचार्यस्य-जुतो सुस्तथतदुभय-
विहितम् । आयरियताणजोभो, सुस्तं बाण्ड उच्यन्तां ॥ १ ॥”
इति । ननुव उपाध्यायता तथा, तथा गणः-स्वाधुसमु-
दायो यस्यास्ति स्वस्वामिसम्भवेनास्तौ गणौ-गणान्वा-
र्यस्मद्भाष्यतत्ता तथा, गणनायकत्वर्थेति भाव इति, तथा
सामिति-सङ्गता औत्सर्गिकमुक्त्युक्तयेनेतिना आचा-
र्यद्वितया अनुज्ञा समनुज्ञा, तथाहि-अनुयोगाचार्यस्यौ-
त्सर्गिकमुक्ता-“ तस्मात्तयसंप्रदा ‘ कर्त्तव्यमस्मिन्प्रसव-
कुलतथा । अयुक्तोमायुक्तप, जेमा भगिण्या जिषिदेहि ॥ १ ॥
इह पर (रहा) मांसावाशो, पवयणसिसा य होइ लोय-
म्मि । संसाम्ना वि सुणुहाणी, तित्थुच्छुश्रो य भावेण
॥ २ ॥ ” इति, गणाचार्योऽप्यौत्सर्गिक एवम्-“सुस्तथे नि-
श्माश्रो, पियददधस्मोऽणुवसगाकुसलो । जाईकुलसंपशो,
गंभीरो लज्जिमंनो य ॥ १ ॥ संगहुवग्नाहनिग्शो, कयकणो
पवयणसुरागी य ॥ पर्वविदो उ भसिभेय, कलसाम्नी
जिणवरेदेहि ॥ २ ॥ ” अथैवंविधगुणभावे अनुज्ञाया अप्य-
भावात् कथमन्या समनुज्ञा भविष्यतीति ?, अथोच्यते-
उक्तगुणानां मध्यात् अन्यतमगुणभावंऽपि कारणविशेषान्
सम्भवत्येवास्तौ, कथमन्यथा विधीयते-“जे या वि मेदि
ति गुणे विहता, उहरे इमे अप्सुए नि तथा । ही-
लंति मिच्छं पडिबज्जमाणा, कर्णत आसायक ते गु-
कन्ते ॥ १ ॥ ” इति । अतः कथाश्चत् गुणानामभावंऽप्यनुज्ञा,
समप्रगुणभावं तु समनुज्ञेति स्वतम् । अथवा-स्वस्य
प्रतीक्षाः-समानतामाचारीककथा अभिसन्धिताः स्वमनोज्ञाः
सह वा मनोज्ञानादिभिरिति समनोज्ञाः-एकसाम्भानि-
काः साधय, कथं त्रिविधा इत्याह-‘आचार्यतये’ त्वानि
मिसुसुक्तकारिभेदाः सन्तोऽपि न विचक्षिताः, त्रिस्थान-
काधिकारादिति । स्या० ३ टा० ३ उ० । मनोज्ञाऽऽहारतया
कम्पट, वृ० १ उ० २ प्रक० ।

समनुबद्ध-समनुबद्ध-अ० । अथवच्छिन्ने, ओक्ता० प्रत्य० । ११० ।

समनुबद्धवेरि-समनुबद्धवेरिन्-त्रि० । अथवच्छिन्नवैरिभाषे,
अ० १३ श्रु० ६ उ० ।

समनुबद्धि-समनुबद्धि-अथ० । अथवच्छिन्ने, नि० वृ० १ उ० ।

समनुवासना-समनुवासना-स्त्री० । त्रिधने, आवा० १ ध्रु०
२ अ० १ उ० । सम्यक्विधाने, आवा० १ ध्रु० २ अ० ४ उ० ।

समनुसृष्ट-समनुसृष्ट-त्रि० । दत्ते, आवा० २ ध्रु० १ वृ० १ अ०
१० उ० ।

समनुसुविहित-समनुसुविहित-त्रि० । शोभने विहितमनुष्ठानं
येषां त सुविहिताः, अमणशब्दं सह विशेषणसमासः । कोभमनुष्ठान-
कस्तु स्वसुनु, अ० १ उ० । इत्य० ।

समणोपासक-अमणोपासक-पुं० । अमणानुपासने सेवक इति
अमणोपासकः । दशा० १ अ० । देशविरतेन सह यः अम-
णोपासनमहिम्ना प्रतिदिनप्रवर्द्धमानसंवेगो यावज्जीवं सू-
चमन्तवरादिभ्यस्त्वितिहासमात्रं कर्त्तति । म० ८ श्रु० ३ उ० । सू० ४
अ० ४ । अ० । अ० । अ० । अ० ।

चत्तारि समणोपासका वयसात्ता, तं जहा-रायणिए सम-
शोवासाह महाकम्मे तहेव ४ । (सू० ३२०)

अमणोपासकअमणोपासिकासूत्राणि ‘ चत्तारि गम ’ ति-
विष्वाप सूत्रेषु चत्वार आत्मवका भवन्तीति । अ० ४
टा० ३ उ० । (उपपदानां व्याख्या स्वस्येवम् ।)

चत्तारि समणोपासका वयसात्ता, तं जहा-अदागसमाणे-
माणे अदासमाणे मितसमाणे सबसिणमाणे । (सू० ३२१)

‘ अदागसमाणे ’ ति-मत्तविशुद्धमानः, उच्यारं विष्वा-
सामुपु एकान्तनेक वत्सतन्वात्, अदासमानः अल्पतरम-
त्वात्सर्वावचारादीं निष्टुरवचनादुप्रीतेः तथाविधप्रयोजने
त्वत्यन्तवत्सलत्वाच्चेति मित्रसमानः सोपचारवचनादिना
प्रीतिक्षतेः, तत्क्षणे वापद्युपेक्षकत्वविवेकि समानः-साधारणः
परिहरकाः सः क्षयती, यथा सा क्षयन्वा ईष्यांशुक्षयरा-
धम् वीक्षते एवं यः समुपु कृष्णवर्णनकल्पेऽनुपकाही अ
स सपत्नीसमानोऽभिधीयत इति । अ० ४ टा० ३ उ० ।

चत्तारि समणोपासका पणसात्ता, तं जहा-अदागसमाणे पडा-
मसमाणे खाणुसमाणे सरकटकसमाणे । (सू० ३२१X)

‘ अदागसि-आर्क्षसमानो यो हि साधुभिः प्रहाण्य-
सामानुत्सर्गापवादादीनागमिकान् भावात् वधावर्थात्तपयन्त
सर्वादितार्थानादर्शकवत् स आर्क्षसमानः, वत्सलवर्थात्स-
तो बाधो विचक्षण्येन साधुस सर्वतोऽप्यह्यमासुत्वात्
पताकव स पनाकासमान इति, यस्तु कृताऽपि कदा-
प्रहाण गीताऽदेयतथा चादयत् सोऽवमतस्वभाववाच-
त्वंनाप्रहापतीयः आणुसमाह इति, यस्तु प्रहाणसानो
न कबले स्वाप्रहाण वलति अपि तु प्रहापकं बुध्वन-
कयटर्कधिष्यति स सरकटकसमानः, अरा-निरन्तरा
विष्टुरा वा कयटाः-कयटका यस्मिस्तत् सरकटक-

समता-समता-स्त्री० । इष्टानिष्टेषु वस्तुषु विवेकेन तत्त्व-
धियाम् , पं० व० १ द्वार । द्वा० ।

व्यवहारकुट्टयोच्चै-रिष्टानिष्टेषु वस्तुषु ।

कल्पितेषु, विवेकेन, तत्त्वधीः समतांच्यते ॥ २२ ॥

व्यवहारकुट्टया अनादिमत्या विनयगोचरया कुट्टय-
हारवासनयाऽविद्यापराभिधानया उच्चरतीव कल्पितेषु इष्टा-
निष्टेषु इन्द्रियमनःप्रमोददायिषु तदितरेषु च वस्तुषु शब्दा-
दिषु विवेकेन नानेवार्थान् द्विषनस्तानेवार्थान् प्रलीयमानस्य
निश्चयतां नानिष्टं न विद्यते किञ्चिदिष्टं वेत्यादि निश्चया-
लाञ्छनेन तत्त्वधीरिष्टानिष्टत्वपरिहारणं तुल्यताधीरुपेक्षाल-
क्षणा समतांच्यते । यदुक्तम्-“अविद्याकल्पितेषुचै-रिष्टानि-
ष्टेषु वस्तुषु । संज्ञानात्तद्व्युदासेन, समता समतांच्यते ॥१॥ ”
द्वा० १८ द्वा० ।

समताल-समताल-त्रि० । समशब्दः प्रत्येकं संबध्यते तेन
समास्ताला-हस्तताला उपचारात्तद्वच्चोऽस्मिन्स्तत्समता-
लम् । तालैः समं, स्था० ७ ठा० ३ उ० । गीतादिमानकलि-
तानां समोऽन्युनाधिकमातृकत्वेन यस्माद् ज्ञायते तत्सम-
तालविज्ञानम् । कलाभेदे, जं० २ वक्ष० । स० ।

समतिगमणिलेदुकंचण-समतृणमणिलेदुकाञ्चन-त्रि० । स-
मानि तुल्यानि तृणमणिलेदुकाञ्चनानि यस्य स तथा ।
निःस्पृहं, कल्प० १ अधि० ६ क्षण ।

समतिपवित्ति-स्वमतिप्रवृत्ति-स्त्री० । आत्मबुद्धिपूर्विकायां
त्रेष्टायाम् , पञ्चा० ७ विष० ।

समतीरा-समतीरा-स्त्री० । समं-गर्त्ताभावात् अविषमं तीरं-
तीरजलापूरितं स्थानं यासां ताः समतीराः । अविषमनटासु
नद्यादिषु, रा० । जी० ।

समस्त-समस्त-त्रि० । “स्तस्यथोऽसमस्त-स्तम्बे” ॥८॥२॥४॥
अत्रासमस्तप्रहणात् समस्तशब्दस्य न स्तस्य थकारः
स्थात् । समस्ता । सम्पूर्णे, प्रा० । आ० म० । उ० । प्र० ।
प्रश्न० । संघा० । विशेषे० ।

समाप्त-त्रि० । सम्यक् प्रकारेण संपूर्णमधीतम् । पूर्णतां नीते,
उ० २६ अ० । घ० । द्वा० । सूत्र० । संथा० ।

समत्तकल्प-समाप्तकल्प-पुं० । व्यवस्थाभेदे, घ० ३ अधि० ।
साधुपञ्चकविहारं, पं० व० ४ द्वार ।

समत्तकल्पिय-समाप्तकल्पित-त्रि० । पृथक्कल्पोपेतं, व्य० ४ उ० ।

समत्तगणितपिडगन्भत्तसार-समस्तगणितपिडकाभ्यस्तसार-
पुं० । परिपूर्णद्व्यंशान्नानतत्त्वं, जी० १ प्रति० ।

समत्तगोल-समस्तगोल-पुं० । संपूर्णगोले, भ० ११ श० ११
उ० ।

समत्तदंसि(ण्)-सम्यक्त्वदर्शिन्-त्रि० । रागद्वेषरहिते,
आच्चा० १ भु० २ अ० ६ उ० ।

समत्तपद्म-समाप्तप्रतिज्ञ-त्रि० । समाप्ताभिप्रेते, भ० १५ श० ।

समत्त्व-समर्थ-पुं० । शक्ते, आच्चा० १ भु० १ अ० ७
उ० । जं० । रा० । स्था० । स्था० । भ० । विशेषे० ।

समत्त्वया-समर्थना-स्त्री० । विधौ, विशेषे० ।

समत्त्विय-समर्थित-त्रि० । उपपादिने, प्रति० ।

समदांसि-समदर्शिन्-त्रि० । समानदृष्टौ, “विद्याविनयसंपन्नं,
ब्राह्मणे गवि हस्तिनि । शुनि चैव श्वपाके च , परिहृताः
समदर्शिनः ॥ १ ॥ ” सूत्र० २ भु० ५ अ० ।

समपत्थर-समप्रस्तर-पुं० । समपाषाणे, प्रश्न० ३ आध०
द्वार ।

समपद-समपद-न० । द्वयोरपि पादयोः समत्वेन नैरन्तर्येण
स्थापने योऽप्यस्थानभेदे, द्वावपि पादौ समौ नैरन्तर्येण
स्थापयति । उ० ४ अ० ।

समपदुक्त्वेव-समप्र(तिष्ते)त्युत्क्षेप-न० । समः प्रत्युत्क्षेपः प्रति
क्षेपा वा मुरजकंसतालाद्यातांघानां यो ध्वनिस्तत्क्षणो नृत्य-
पादक्षेपलक्षणो वा यस्मिन्समप्रत्युत्क्षेपं समप्रनिक्षेपञ्चेति ।
गेयभेदे, स्था० ७ ठा० ३ उ० ।

समपाद-समपाद-न० । युद्धस्थानभेदे, “समपादद्वितो जुज्झ-
न्ति तं समपादं । अण्ये भणन्ति जं पतेसि चेष ठाणाणं जहा-
संभवं चालिय ठितो पासतो पिट्टतो वा जुज्झन्ति । नि०
चू० १ उ० ।

समपायपुया-समपादपुता-स्त्री । यस्यां पादौ पुतौ च स्पृ-
शतः सा समपादपुता । स्था० ५ ठा० १ उ० । समौ समन-
या भूलग्नौ पादौ च पुतौ च यस्यां सा । निषद्याभेदे,
स्था० ५ ठा० १ उ० ।

समपासि-समदर्शिन्-पुं० । समम्-अविपरीतं पश्यतीत्येवं
शीले, ग० १ अधि० ।

समप्यभ-समप्रभ-त्रि० । समा-सदृशी प्रभा दीनिर्यत्र तत्तथा ।
सन्तकुमारदेवलोके स्वनामक्याते विमाने, स० ७ सम० ।
प्रश्न० ।

समप्यिय-समर्पित-त्रि० । डौकिते, प्रश्न० ३ आध० द्वार ।

समभंग-समभङ्ग-त्रि० । समो-दन्तुरो भङ्गश्छेदो यस्य भ-
वति तत्समभङ्गम् । अदन्तुरच्छेदे पत्रादौ, प्र० ५ द्वार ।

समभरघटता-समभरघटता-स्त्री० । समो न विषमो घटैकदे-
शमनाश्रितत्वेन भंग-जलसमुदायो यत्र स समभरः । सर्वथा
भूतो वा समभरः । समशब्दस्य सर्वशब्दार्थत्वात्, समभरश्चा-
सौ घटश्चेति समासः । समभरघट इव समभरघटस्तद्भाव-
स्तत्ता । सर्वथा भूतघटाकारतायाम् , भ० १ श० ६ उ० । जी० ।

समभाव-समभाव-पुं० । रागादिविहितवैषम्यविरहितपरि-
णामे, पञ्चा० ५ विष० । मध्यस्थाध्यवसाये, पञ्चा० ११ वि-
ष० । रागद्वेषमध्यवर्तिनि, आच० ५ अ० ।

समभिभावम्-समभ्यापन्न-त्रि० । अभिमुखं समापन्ने, सूत्र०
१ भु० ४ अ० २ उ० ।

समभिरणाण-समभिरणान-न० । सम्यगाभिमुख्येन परिच्छेदे,
आच्चा० १ भु० ६ अ० ३ उ० । गुरुसाक्षिगृहीतप्रतिज्ञानिर्वाहे,
आच्चा० १ भु० ३ अ० ३ उ० ।

समभिभूय-समभिभूत-त्रि० । परिभूय, प्रभ० ४ आश्र० द्वारा ।
समभिरूढ-समभिरूढ-पुं० । वाचकं वाचकं प्रति वाच्यभेदं
समभिगोहयत्याभयति यः स समभिरूढः । स्या० ३ डा० ३ उ० ।
पर्यायशब्देषु निकृष्टभेदेन भिन्नार्थं समभिगोहयन् समभि-
रूढः । स्या० । पर्यायशब्दानां प्रविभक्तार्थाभिप्रेत्यादि नयभेद,
स्या० । विभे० ।

अथ समभिरूढनयमाह—

जं जं सखं भासइ, तं तं चिब समभिरोहए जम्हा ।

ससंतरत्थविमुहो, तस्यो तस्यो समभिरूढो सि ॥२२३६॥

यां यां संज्ञां घटादिलक्षणं भाषणं—घटति तां तामिव
यस्मात् संज्ञान्तरार्थविमुखः कुटकुम्भादिशब्दवाच्यार्थ-
निर्गमः समभिरोहति समघ्यास्तेन तल्लक्षणार्थविषय-
त्वेन प्रमाणीकरोति, ततस्तस्माद् नानार्थसमभिरोहणात्
समभिरूढो नयः । या घटशब्दवाच्योऽर्थस्तं कुटकुम्भा-
दिपर्यायशब्दवाच्यं नेच्छत्यसावित्यर्थः इति ।

यदुक्तं निर्युक्तिरूपा 'घट्युक्तं संकमणं, हाइ अवन्यु-
नए समभिरूढे' इति, तद्व्याख्यानार्थमाह—

दच्चं पजाओ वा, वत्थं वयखंतराभिधेयं जं ।

न तदअवन्युभावं, संकमए संकरो मा भू ॥ २२३७ ॥

न हि सहंतरवच्चं, वत्थुं सहंतरत्थतामेइ ।

संसयविवजएग-संसंकराइप्पसंगाओ ॥ २२३८ ॥

द्रव्यं-कुटादि, पर्यायस्तु तद्वतो वर्णादिस्लक्षणां प्रस्तु-
तघटादिवचनाद् यत्-कुटादि वचनान्तरं तदभिधेयं यद्
वस्तु न तदन्यवस्तुभावं घटादिशब्दाभिधेयवस्तुभावं
संक्रामति । कुतः ? इत्याह—वस्तुनो वस्तुवन्तरसं-
क्रमे मा भूत् संकरादिवोव इति । एतद्वै भाषयति—
नाह शब्दान्तरवाच्यं वस्तु शब्दान्तरवाच्यार्थरूपतामेति ।
एवं हि घटादौ पटाद्यर्थसंक्रमे किमयं घटः पटादि-
वो ? इति संशयः स्यात् : विपर्ययो वा भवेत्, घटा-
दावपि पटादिनिश्चयात् ; पटादौ वा घटाद्यध्यवसायाद-
कत्वं वा घट-पटाद्यर्थानां प्राप्नुयात् ; संकमणिवत्
संकीर्णरूपता वा घटपटाद्यर्थानां भवेदिति । इयमत्र
भावना—घटः कुटः कुम्भ इत्यादिशब्दात् पटस्तम्भा-
दिशब्दादिव भिन्नप्रवृत्तिनिमित्तत्वाद् भिन्नार्थगोचरानेव
समभिरूढनयो मन्यतः ; तथाहि—घटनाद् घट
इति विशिष्टवेष्टावार्थो घट इति गम्यते, तथा
'कुट' कौटिल्ये, कुटनात् कौटिल्ययोगात् कुटः, तथा 'उम'
'उम्भ' पूरणे, कुम्भनात् कुत्सितपूराणात् कुम्भ इति भि-
न्नाः सर्वेऽपि घट-कुटाद्यर्थाः । ततश्च यथा घटाद्यर्थे कु-
टादिशब्दः प्रयुज्यते तथा वस्तुनः कुटादेस्तत्र संक्रान्तिः
कृता भवति, तथा च सति यथाकसंशयादिवोव इति ।

ततो घटकुटाद्यर्थानां भेदसाधनायैव प्रमाणयन्माह—

घटकुडसइत्थाणं, जुत्तो भेओऽभिहाण भेओओ ।

घडपडसइत्थाण व, तस्यो न पजायवयणं ति ॥२२६६॥

घटकुटकुम्भादिशब्दवाच्यानामर्थानां भेद एव परस्परं यु-
क्त इति प्रतिपाद । अभिधानभेदाद्—वाचकत्वंनिभेदादिति
१०५

हेतुः । घटपटस्तम्भादिशब्दवाच्यानामिवार्थानामिति ह्यु-
क्तः । तत एतदभिप्रायेण घटादः कुटकुम्भकलशादिकं
पर्यायवचनं नास्त्येव, एकस्मिन्नर्थेऽनेकशब्दप्रयुक्त्यनभ्युप-
गमादिति ।

अतिक्रान्तशब्दनयाशक्तणार्थमाह—

घणिमेयाओ भओ, ऽणुमओ जइ लिंग वयखभिन्नाणं ।

घडपडवचाणं पिव, घटकुडवचाण किमणिट्टो ॥२२४०॥

हन्त ! यदि लिङ्गवचनभिन्नानां घटपटस्तम्भादिश-
ब्दवाच्यानामिवार्थानां ध्वनिभेदाद् भेदस्तथानुमतः, तर्हि
घटकुटकुम्भकलशादिशब्दवाच्यानामर्थानां किमिति भेदो
नेष्टः, ध्वनिभेदस्याप्रापि समानत्वात् । तस्मादस्मत्पथध-
र्तित्वं भवतोऽपि बलादापतितमिति ।

वसतिप्रस्थकादिध्वारऽप्यस्य पूर्वनेथभ्यो भेद
इति दर्शयन्माह—

आगासे वसइ ति य, भखिए भणइ किइ अअमअम्मि ।

मोत्तुणायसहावं, वसंज वत्थुं विहम्मम्मि ? ॥ २२४१ ॥

वत्थुं वमइ सहावं, मत्ताओ चयणा व जीवम्मि ।

न विलक्खणत्तणाओ, भिन्ने ज्ञायातव चेत्र ॥२२४२॥

'काऽसौ साध्यादिवस्मि ?' इति पृष्ठ 'लोकप्रामवस-
त्यादौ वसति' इति नैगमादिनयथादिनो वदन्ति । अजुस-
त्रनयवादी तु वदति—' यत्रावगादस्तत्राकाशखण्डे वस-
ति' । ततश्च अजुसत्रैर्गौवं भणिते भणति समभिरूढः—
नन्याप्रस्थभावं मुक्त्वा कथमन्यद् वस्तुन्यस्मिन् विधर्मक
आत्मविलक्षणं वस्तुनि वस्ते ? न कथाऽर्थादित्यर्थः । तर्हि
कथं वसति ? इत्याह—सर्वेभ्यः वस्तुनात्मस्वभावे वसति,
सस्यात्, जीवे चेतनावत् । भिन्ने त्वात्मविलक्षणरूपे
वस्तुन्यन्यद् न वसति, यथा छायाऽऽनप इति । एव ज्ञा-
णार्थाप शब्दनयानामभिप्राय इति ।

अथ प्रस्थकविचारमाह—

माणं पमाणमिहुं, नाणमहावो स जीवओऽणुओ ।

कइ पत्थयाइभावं, वणज मुत्ताइरुवं सो ॥२२४३॥

नहि पत्थाइ पमाणं, घडो व्य भुवि चयणाइ विरहाओ ।

केवलमिव तत्ताणं, पमाणमिहुं परिच्छेओ ॥२२४४॥

इह यद् मानं तत् प्रमाणमेवष्टम् . प्रमीयने-परिच्छेयने
वस्तुवनेनेति कृत्वा । प्रमाणं च परिच्छेदात्मकं जीवस्वभाव
एव, स च जीवादनन्यः, अतः कथं मृतादिस्वभावम्,
आदिशब्दादचेतनस्वभावं प्रस्थकादिस्वभावं अजदमौ,
येन नैगमादयः काष्ठमयं प्रस्थादिकमानमिच्छन्ति ? । तर्हि
शब्दनयानां किं प्रस्थकादि प्रमाणम् . किं वा न प्रमाणम् ?,
इत्याह—नहि-नैव काष्ठघाटने प्रस्थादिकं प्रमाणम् . चेत-
नादिगहितत्वात् घटपटलोपादिवत् ; किन्तु-तस्य प्रस्थकस्य
ज्ञानं तज्ज्ञानं तदुपयोगस्तःपरिच्छेदः प्रमाणं मानमष्टम् . न-
नैव तत्त्वतः प्रमीयमाणत्वात् । ' परिच्छेया ' इति पाठान्तरं
वा, नैव परिच्छेदात् . केवलज्ञानवत् । तस्मात् प्रस्थक-
ज्ञानमेव प्रस्थक इति स्थितम् ।

अत्र परमनशाशकस्य परिहृत्वाह—

पन्थादत्रां वि तक्का रणां ति माणां भई न तं तेषु ।
जमयंतमु वि बुद्धी, कामइ संतेसु वि न बुद्धी ॥२२४५॥
तकारणं ति वा जइ, पमाणसिद्धं तत्रो पमयं पि ।
मन्वं पमाणमेवं, किमप्यमाणं पमाणं वा ॥२२४६॥

प्रस्थादयोऽपि मानामिति प्रतिज्ञा, तत्कारणात्—प्रस्थ-
कज्ञानकारणत्वात्, यथा 'नकुले वादराग' इत्यंभूना प-
रस्य मतिः स्यात् । नदेनद् न, यतस्तेषु प्रस्थकारादप्यस्त्वपि
कस्यापि धाम्बगशयवलाकनमात्रेणापि कलनशक्तिरूपेणस्य
अतिशयज्ञानिनो वा प्रस्थकारिच्छेदबुद्धिरुपजायते । क-
स्यापि पुनर्नालिकेरुहीपाद्यायातस्य सत्त्वपि तेषु प्रस्थक-
परिच्छेदबुद्धिर्न संघटते, इत्यनैकान्तिका एव काष्ठमयप्र-
स्थकादयः प्रस्थकज्ञानजननं, इति कथं तत्कारणत्वात् ते
प्रस्थकादिमानरूपा भवेयुः ? , याद् वा-भयन्ते ते तत्का-
रणत्वात्, तथापि न तत्कारणत्वेन तेषां प्रस्थादिमातरूपता, अ-
तिप्रसङ्गादिनि दर्शयति- 'तकारणं ति वे' त्यादि, यदि प्रस्थ-
कज्ञानकारणतामात्रेणापि ते काष्ठमयप्रस्थकादयः प्रमाण-
मिष्टाः, तर्हि प्रमेयमपि प्रमाणं प्राप्नोति, प्रमाणज्ञान-
कारणत्वात् । एवं च सति दधिभक्षणादीनामपि पर-
स्परया तत्कारणत्वेन प्रमाणत्वात् किं नामाप्रमाणं स्या-
त् ? । यदि च सत्यापि तत्कारणत्वेऽप्यत् सर्वं दधि-
भक्षणादिकं न प्रमाणम्, तर्हि काष्ठमयप्रस्थकादयोऽपि न
प्रमाणम्, अतः किं नाम प्रमाणं भवेत् ?-न किञ्चित् ।
ततो विशीर्णा प्रमाणाप्रमाणाव्यवस्था । तस्मात् प्रस्थक-
ज्ञानमेव प्रस्थकप्रमाणं त्रयाणामपि शब्दनयानामिति ।

तथा—पञ्चानां—धर्माऽधर्माऽऽकाशजीवपुद्गलास्त्रिकायानां
देशप्रदेशकल्पनायामस्य पृष्ठात्मसात्त्वादि नेष्टम् । किं तर्हि ?
देशी स्वासी देशधेत्यादि कर्मधारयमेव मन्यतेऽसां नय-
कुतः ? इत्याह—

देशी चैव य देशो, नो वन्थुं वा न वन्थुणो भिन्नो ।
भिन्नो च न तस्स तत्रो, तस्स च जइ तो न सां भिन्नो २२४७
एतो चैव समाणा-ईसरणया जुञ्जए पयाणां पि ।
नीलुपलाइयाणं, न रायपुरिसाइसंसगो ॥२२४८॥

धर्मास्तिकायादिको देशेय हि देशो न पुनस्तस्माद् घ-
टादिवारघटाऽत्यन्तभिन्नं स्थानत्रवस्तुदेशः । अथ न स्व-
तन्त्रवस्तुदेशः ; किन्तु तत्संबन्धित्यादस्वतन्त्रोऽपि देशितो
भिन्नो देश इति चेत् । तदप्ययुक्तम् । कुतः ? इत्याह—
न वा देशिलक्षणाद् वस्तुनो भिन्नोऽसौ देशः । अथ भिन्न-
स्तस्मादप्यंत सः, तन्न्यस्यान्यत्र विपर्ययहमवदादी-
नामिव सर्वथा संबन्धायांगाद् न तस्य देशिनस्तकोऽसौ
देशः । यदि पुनस्तस्य देशिनः संबन्धी देशोऽभ्युपगम्यते
तर्हि घटादः स्वस्वरूपवद् न स देशस्तस्माद् देशिनो भि-
न्नः किन्तु तद्वारमक पद्यति । अत एव विशेषणविशेष्यभू-
तानां सर्वेषां पदानां समानाधिकरण्यात्—कर्मधारय एव
समासो युज्यत इत्यर्थः । यथा नीलोपलादीनाम्, उपल-
क्षणं खदम्—धवस्त्रदिग्पलाशादीनां द्वन्द्वोऽपि स्यात्, न
तु राक्. पुरयो राजपुरय इति पण्ठ्यादिसमासः, यतो

भिन्नानामप्यर्थो संबन्धः संबन्धो न घटते, तथाहि—सं-
बन्धवस्तुद्वयान् संबन्धो भिन्नो वा स्यादभिन्नो वा ? । अत्रि
भिन्नः, तर्हि संबन्धवस्तुद्वयान् भिन्नं स्वतन्त्रं तृतीयमेव वस्तु
तत् स्याद् नतु संबन्ध इति कथं तद्वशात् पण्ठ्यादिविभ-
क्तिः ? । नहि विपर्ययहमवदादिव्यो भिन्नो घटादिः संब-
न्धो भवत्यंत । नापि तद्वशात् तेषां पण्ठ्यादिविभक्तिः प्रकृतं
ते । अथ संबन्धवस्तुद्वयादभिन्नः संबन्धः, तर्हि नासौ पण्ठ्या
दिहेतुः, संबन्धवस्तुद्वयादप्यतिगिह्मत्वात्, तस्वरूपवत्,
इत्यादि बह्वत्र वक्तव्यम्, तत् नोक्तयत, ग्रन्थगहनताप्रस-
ङ्गादिति ।

अपरमपि समभिरूढनवाभिप्रायंभे दर्शयन्नाह—
घडकारविवक्त्राण, कचुरण्यथंतरं जमो किरिया ।
न तदर्थंतरभूए, समवाओ तो मओ तीसे ॥२२४६॥
कुंभमि वन्थुपजा-यसंकराइपमंगदोसाओ ।

जो जेण जं व कुरुए, तेषाभिन्नं तयं भव्यं ॥२२५०॥
'घटं करोति' इति घटकार इत्यस्यां विवक्षायां प्ररूप-
णायां वस्मान् तस्य घटकर्तुरनर्थान्तरमव्यतिरिक्ता घटक-
रणाक्रिया, कर्तव्येव घटकार तस्याः समवायान् । 'तो'
त्ति तस्माद् न तदर्थंतरभूते कर्तुर्व्यतिरिक्ते कु-
म्भे घटं तस्याः समवायः संश्लेषो मतः । कुतः ? । वस्तुपर्याय-
संकरादिदोषप्रसङ्गात्—वस्तुनां च पर्याया—धर्मासंघां पर-
स्परं संकरः संकीर्णत्वमेकत्वं वा स्यात्, कर्तृगतक्रियायाः
कुम्भेऽपि समवायाभ्युपगमात् । ततश्च यः कुम्भकारा-
दित्येन क्रियाविशेषण यत् कुम्भादिकं कुरुते तेन क्रिया-
विशेषण तत्क्रियारूपतयत्यर्थः, सर्वं तत् कर्तृकर्माद्याभिन्नं
स्यात् तस्मात् कर्तृगतक्रियाया न कर्मणि संक्रमः, किन्तु
कर्तृन् कारकः, कुम्भनादिभ्य एव कुम्भादय इति मन्यते
समभिरूढ इति । उक्तः समभिरूढनयः । विश० । न० । आ०
बू० । आ० म० । (समभिरूढनयव्याख्या 'एव' शब्देऽपि चतुर्थ-
भागे १२५७ पृष्ठे गता ।) (एतद्वा भासव्याख्या ' एयाभास'
शब्दे चतुर्थभागे १६०३ पृष्ठे गता ।) द्विषवाइस्य सूत्र-
भेद, स० । अष्ट० । सूत्र० । अनु० । सम्म० । स्या० ।

समभूमि-समभूमि-सो० अविप्रमर्शिततले, आव० ५ अ० ।
समय-समक-न० । सममेव समकम् । सरसाधिरसादिष्व-
भिष्वक्कारादिविशपरहिते, उक्त० १ अ० । सहाथे, उक्त० ४
अ० । सुगमार्थे, अ० २ उ० । एककालं, प्रज्ञा० १ पद ।
विश० । अ० । आ० । सम्यगीयते परिच्छिद्यते इति समयः ।
सम्म० । काण्ड । समयक प्रमाणांतराधिसंवादिस्वनायन
परिच्छिद्यते इति समयः । सम्म० २ काण्ड । समयवैपरीत्ये-
नायन्ते जायन्ते जीवाद्योऽर्था अननेति समयः, समयग-
रान्त गच्छन्ति जीवाद्यः पदार्थाः स्वस्मिन् रूपं प्रतिष्ठां
प्राप्नुवन्ति अस्मिन्निति समयः । स्या० । सूत्र० । आ० म० ।
आगमं, आव० २ अ० २ सू० ५ अ० । सूत्र० । अनु० ।
सिद्धान्ते, न० । व्य० । विश० । जैनागमं, विश० । जिनादि-
सिद्धान्ते, स्या० ३ ठा० ४ उ० । सम्म० । जी० । संथा० । स्वसम-
योऽहम्मत्तानुसाक्षिणात्मात्मकः, परसमयः कदिलार्थाभिप्राया-
नुवर्तिप्रस्थकयः, समयसमयस्मृमयमनस्तुगतशास्त्रकमयः,
तत्रस्य स्वसमयवक्तव्यतायामेवावतारः, स्वसमयपदार्थानामे-

समय-समयानाम्, प्रकृतये चरोभयसमययदार्थवचने-सामपि
 स्वसमयवक्तव्यतैव परोभयसमययोश्चि सस्यमहादिपन्ति-
 रितरेकेन स्वसमयवत्वात्, क्व एव स्वर्वाध्ययनात्मनि स्व-
 समयवक्तव्यनापामेवावतारः । उक्तं १ अ० । दृशं । आ-
 र्थीयप्रसवने, अ० ३ उ० । स्वसमयवत्त्वात् सिद्धान्तं, अथा०
 ३ उ० । अथस्ते, आत्मा० १ ध्रु० ८ अ० ६ उ० ।
 कल्प० । रा० । ज्ञा० । विशिष्टकाले, आत्मा० २ ध्रु० ३
 ध्रु० । अ० प्र० । निर्विभागे सर्वस्वमकालांशे, अतु० ।
 विशे० । परमविकृष्टे काले, आ० प्र० १ अ० । अ० । का-
 लविशेषे, नि० १ ध्रु० १ अ० । अथा० । विशे० । आ०
 प्र० । तं । अहागत्रादिकालस्य विशिष्टे भागे, अ० १ श०
 १ उ० । कल्प० । विषा० । समय० । अ० प्र० । अतु० ।

समयप्रकरणम्—

ये किं तं समय ? , समयस्य खं परवृत्तं करिस्मामि,
 से जहानामए तुष्माणदारए सिम्मा तरुणे बलवं जु-
 गवं जुत्राणे अप्पात्तेके थिरम्माहत्थे ददपाणिपायपासपि-
 ट्टंतरोरुपरिणते तलजमलजुयलपरिषणिभवाहू चम्मेट्टग-
 ट्टुहणमुट्टिअसमाहतनिचित(य)गतकाए उरस्मबलमम-
 मागए लंघणपवणजइसवायामसमत्थे छेए दक्खं प-
 च्चं डु मले महावी निउथे निउथसिप्पोवणए एगं म-
 हती पडमाडियं वा पडुसाडियं वा गहाय सयराहं
 हत्थमेसं ओसारजा, तत्थ चोअए पणवयं एवं वयासी-
 तेणं कालेणं तेणं समयं तुष्माणदारणं तीसे पड-
 साडिआए वा पडुसाडिआए वा सयराहं हत्थमेत्ते ओ-
 सारिए मे ममए भवइ ? , नो इणट्टे समट्टे , कम्हा ? ,
 जम्हा संखेजाणं तंतूणं समुदयसमितिसमागमेणं ए-
 गा पडसाडिआ निष्कजइ, उवरिस्सम्मि तंतुम्मि अच्छि-
 संहिड्डिसे तंतू न छिजइ , अणस्सम्मि काले उवरिस्से
 तन्तू छिजइ, अणस्सम्मि काले हेड्डिसे तन्तू छिजइ, तम्हा से
 समयं न भवइ । एवं वयंतं पणवयं चोयए एवं वयासी-जेणं
 कालेणं तेणं तुष्माणदारणं तीसे पडसाडिआए वा पडुसा-
 डिआए वा उवरिस्से तंतू छिस्से से समयं भवइ ? , न भवइ ।
 कम्हा ? , जम्हा संखेजाणं यम्हाणं समुदयसमितिस-
 मागमेणं एगे तंतू निष्कजइ, उवरिस्से पम्हे अच्छिस्से
 हेड्डिसे पम्हे न छिजइ, अणस्सम्मि काले उवरिस्से पम्हे
 छिजइ, अणस्सम्मि काले हेड्डिसे पम्हे छिजइ, तम्हा
 से समयं न भवइ । एवं वयंतं पणवयं चोअए एवं
 वयासी-जेणं कालेणं तेणं तुष्माणदारणं तस्स तंतुस्स
 उपरिस्से पम्हे छिस्से से समयं भवइ ? , न भवइ । कम्हा ? ,
 जम्हा अणंतारणं संवायणं समुदयसमितिसमागमेणं
 एगे पम्हे निष्कजइ, उवरिस्से संवाए अविस्साइए हे-

द्विस्से संवाए न विस्साइए, अणस्सम्मि काले उवरिस्से सं-
 वाए विस्साइए अणस्सम्मि काले हेड्डिसे संवाए विस्-
 साइए, तम्हा से समयं न भवइ । एगे नि अणं तुष्माण-
 तराए समयं पण्वते समखाउसो । । (अ० १३८५)

अथ कोऽयं समय इति पृष्ट सत्याह-समयस्य प्ररूपणा-
 विस्तरवर्ती व्याख्यां करिष्यामि, सूत्रमन्वात् संक्षेपतः क-
 थिनोऽपि नासौ समयक प्रतीतिपथमवनगतीति भावः, त-
 द्वाहा-‘स जहानामए’ इत्यादि, स कश्चित् यथानामको-
 यत्प्रकारत्वात् देवत्वादिनामत्यर्थः; ‘तुष्माणदारए’ स्विक-
 इत्यर्थः, स्यात्—भवत्, यः, किमित्याह—तरुणादिविशेषण-
 विशिष्टः पटसाटिकां पट्टसाटिकां वा गृहीत्या ‘सयराहं’
 भाटितं कृत्वा हस्तमात्रमपसारयेत्—पाटयेदिति सट्टइ,
 अथवा-‘स’ इति पूर्ववत् ‘यथे’ त्युपदर्शनं, ‘नाम’ इति सम्भा-
 वनायाम्, ‘ए’ इति वाक्यालङ्कार, ततश्च स कश्चिदेव
 तावत्संभाष्यते तुष्माणदारका यस्तरुणादिविशेषणः,
 स्यात्—कर्दाचत् पटसाटिकां पट्टसाटिकां वा गृहीत्या क-
 टिति हस्तमात्रमपसारयेत्—पाटयेदिति तथैव सस्यन्धः,
 तत्र तरुणः—प्रयत्नमानवयाः; आह—दारकः प्रयत्नमान-
 वयाः एव भवति, किं विशेषणं ?, नैवम्, आसन्नमृत्याः
 प्रयत्नमानवयस्त्वाभावात्, तस्य चासन्नमृत्युत्वेन विशि-
 ष्टसामर्थ्यानुपपत्तः, विशिष्टसामर्थ्यप्रतिपादनाध्यायमारम्भः
 अन्ये तु वर्णादिगुणोपचिताऽभिनवस्तरुण इति व्याचक्षते,
 बलं-सामर्थ्यं तदस्यास्तीति बलवान्, युगं-सुपमदुष्पमा-
 दिकालः सोऽदुष्टो—निरुपद्रवो विशिष्टबलहेतुर्यस्यास्यसौ
 युगवान्, कालोपद्रवोऽपि सामर्थ्यविग्रहेतुर्निर्नाथं विशि-
 षणम्, ‘जुवाणा’ सि-युवा-यौवनस्थः प्राप्तवया एव इत्य-
 वम् अर्णति—इयपदिशति लोको यमसौ निर्हाङ्गयशात्
 युवानः, वाद्यादिकालोऽपि दारकोऽभिधीयते अतो विशि-
 ष्टवयोऽवस्थापरिग्रहाधमेतद्विशेषणम्, अल्पशब्दोऽभाषय-
 चनः, अल्प आतङ्गा—रोगो यस्य स तथा, निरातङ्ग इत्य-
 र्थः, स्थिरः—प्रकृतपटं पाटयतोऽकरुणोऽप्रदहो हस्ताप्रं
 यस्य स तथा, दटं पाणिपादे यस्य, पार्श्वी पृष्ठयन्तरे च ऊरु
 च परिष्पेने-परिनिष्ठिततां गते यस्य स तथा, सर्वावयव-
 कृतमसंबन्धन इत्यर्थः, ‘तलजमलजुयलपरिषाणभवाहू’ तलो
 तालकुलो तस्यार्थमलं—समंशणीकं यद् युगलं—त्रयं परि-
 षण-अणला तजिष्ठी-तस्सदशी दीर्घस्वरतपीनन्वादिना बाहू
 यस्य स तथा, आगन्तुकोपकरणजं सामर्थ्यमाह—चम्मेट्ट-
 काशुष्णमुट्टिकसमाहतनिचितगात्रकायः—चम्मेट्टकषा इय-
 णेन मुट्टिकेन च समाहतानि प्रतिफलमभ्यासप्रकृतस्य
 निमित्तानि-मिड्डिरीकृतानि चात्राणि स्वकथ्योरुपुष्पदीनि
 यत्र-स तथाविधः कायो-द्वेषो यस्य स तथा, चम्मेट्टकाद-
 यश्च लोकप्रतीक्षा एव, अरिस्यबलसमस्यागतः—आन्तरा-
 स्ताहवीर्ययुक्तः, व्यायामवचनां दर्शयति—लङ्घनप्रवनप्रवन-
 वयस्याससमर्थः—जघनशब्दः शोभकशब्दः, कुकः—प्रयोग-
 ः दक्षः—शोभकारी प्राप्तायेः—अधिकृते कर्मणि सिद्धां
 गतः, आह इत्यन्यं, कुशलः—आलाञ्छितकारी मेधावी-
 सङ्कशुतदृष्टकर्मकः निपुणः—उपायारम्भकः निपुणशिल्पो-

पगतः—सूक्ष्मशिल्पसमन्वितः, एवंविधो ह्यस्यैव कालेन साटिकां पाटयतीति बहुविधेषुपादानम् स इत्ये-
 म्भूत एकां महतीं पटसाटिकां पटसाटिकां वा पटसाटि-
 काया इयं कृद्गणतरेति भेदेनोपादानम्, गृहीत्वा 'सथ-
 राह' इति सकृत् कृटिति कृत्वेत्यर्थः, हस्तमात्रमपसा-
 रयेत्—पाटयतित्यर्थः, तत्रैवं स्थिते प्रेरकः—शिल्पः प्रहा-
 पयतीति प्रहापको—गुरुस्त्वमथमघादीन्, किम् ?—येन
 कालेन तेन तुण्णागद्वारकेण तस्याः पटसाटिकायाः प-
 टसाटिकाया वा सकृद्धस्तमात्रमपसारितं—पाटितमसौ
 समयो भवति ?, प्रहापक आह—नायमर्थः समयः—नै-
 तन्वमिष्युं भवति, कस्मादिति पूष्ट उपपत्तिमाह—यस्मा-
 त् संख्ययानां तन्तूनां समुद्यत्सामितसमागमेनेति पूर्व-
 वद्, एकार्थी वा सर्वेऽप्यभी समुदायवाचकाः, पटसा-
 टिका निष्पद्यते तत्र च 'उर्ध्वारङ्ग' इति—उपरितनं तर्ता
 अङ्किते—अविदारिते 'हेट्टिले' इति—आधस्त्यनभुर्ने छि-
 द्यते अतोऽन्यास्मिन् काले उपरितनस्तन्तुः छिद्यते अन्य-
 स्मिन् काले आधस्त्यः, तस्मात्सौ समयो न भवति—
 एवं वदन्ते प्रहापकं प्रेरक एवमघादीन्—येन कालेन तेन
 तुण्णागद्वारकेण तस्याः—पटसाटिकाया उपरितनस्तन्तुश्छि-
 द्यः स समयः ?, किं भवतीति शेषः, अत्र प्रहापक आ-
 ह—न भवतीति, कस्मात् ?, यस्मात्संख्ययानां पदमणं
 लोकं प्रतीतस्वरूपाणां समुदायत्वादि सर्वे तथैव यावत्त-
 स्मात्सौ समयो न भवति, एवं वदन्ते प्रहापकमित्या-
 द्युपरितनपदमसूत्रमपि तथैव व्याख्येयम्, नवरमनन्तानां
 परमाणुनां विशिष्टैकपरिणामापात्तः सङ्घातः, तेषामनन्ता-
 नां यः समुद्यः—संयोगस्तेषां समुदायानां वा अन्याऽन्या-
 सुगतिरसौ सामितिः, तासां समागमेन—एकवस्तुनिवर्त-
 नाय मीलनेन उपरितनपदमोत्पद्यते, समुदायवाचक-
 त्वेनेकार्थी वा समुदायादयः, तस्मात्सावुपरितनैकपदम-
 च्छेदनकालः समयो न भवति, कस्मादिति समय इत्याह-
 'एतोऽपि अणु' इत्यादि, एतस्माद् उपरितनैकपदम-
 च्छेदनकालात् सूक्ष्मतरः समयः प्रहापो हे भ्रमण ! आद्युष्म-
 त्प्रति, अत्राह—ननु यद्यनन्तैः परमाणुसङ्घातैः पदम नि-
 ष्पद्यते ते च सङ्घाताः क्रमेण छिद्यन्ते, तर्ह्येकस्मिन्न-
 पि पदमणि विशीर्यमाणे अनन्ताः समया लगेयुः, एत-
 द्वागमेन सह विरुध्यते, तत्रासंख्ययास्वप्युत्स-
 र्पितयवसर्पिणीषु समयासंख्येयकर्यैव प्रतिपादनात्, यंत
 उक्तम्—“ असंख्येयासु णं भंते ! उस्सपिणीअवसर्पिणीसु
 केवइया समया पणुत्ता ?, गायमा !, असंख्येया । अणुतासु
 खं भंते ! उस्सपिणीअवसर्पिणीसु केवइया समया प-
 णुत्ता ?, गायमा !, अणुता” तदेतत्कथम् ?, अत्रोच्यते—अ-
 स्त्यतत्, किन्तु—पाटनप्रवृत्तपुरुषप्रयत्नस्याखिन्यशक्तिव्यात्
 प्रतिसमयमनन्तानां सङ्घातानां छेदः संपद्यते, एवं च स-
 त्येकस्मिन् समये यावत्तः सङ्घाताश्छिद्यन्ते तैरनन्तैरपि
 स्थूलतर एक एव सङ्घाता विषयते, पथम्भूताः स्थूलत-
 रसङ्घाता एकस्मिन्पथमाणे असंख्येया एव भवन्ति, तेषां च
 क्रमेण छेदनं असंख्येयैः समयैः पथमं छिद्यते, अतो न क-
 विद्विरोधः, इत्थं च विशेषतः सूत्रे अनुक्तमप्यवश्यं प्र-
 तिपत्तव्यम्, अथवा प्रध्वान्तैः सह विरोधमसङ्घात्स्वभा-

णां च सूक्ष्मात्रत्वादिति, ततोऽसंख्येयैरेव समयैर्यथो-
 क्तपदमणो विशीर्यमाणत्वाच्छेदस्थानुभवविषयस्य च सम-
 यप्रसाधकस्य विशिष्टक्रियाविशेषस्य कस्यचिद्दर्शयितुमश-
 क्यत्वाद् 'एतोऽपि अणु' इति सूक्ष्मतराय समय' इति सामान्य-
 नैवोक्तवानिति, एकस्मात्पुपरितनपदमच्छेदनकालात्संख्या-
 ततमोऽशः समय इति स्थितम् युगपदन्तसङ्घातविदारण-
 हेतुपूर्वोक्तप्रयत्नविशेषसिद्धिश्च नगरादिप्रस्थानावधरतप्रवृत्त-
 पुरुषादः प्रयत्नविशेषात् प्रतिक्षणं बहुअभःप्रदेशान् विल-
 ङ्घ्यान्निरेणवेष्टदेशप्रतिभावेनाया, यदि पुनरसौ क्रमशैके-
 कं व्यामप्रदेशं लङ्घयत् तथा असंख्येयोत्सर्पिण्यवसर्पिणीभि-
 रवेष्टदेशं प्राप्नुयाद् 'अगुलंसर्दीर्मसं उस्सपिणीउ असंख्ये-
 जा' इत्यादिचचनादिति भावः । नचानीन्द्रियधर्मेषु एका-
 न्तेन युक्तिनिष्ठमोद्यम् सर्वत्रवचनप्रामाण्याद्, उक्तं च—
 “ आगमध्यापयति, संपूर्णं विद्धि लक्षणम् ।
 अनीन्द्रियाणामर्थाणां, सङ्घावप्रतिपत्तये ॥ १ ॥
 आगमध्यापयति—मासं दाषक्याद्विदुः ।
 धीतरागोऽनूतं वाक्यं, न व्याख्येयत्वसम्भवात् ॥ २ ॥
 उपपत्तिर्भेदघुक्तिः—यां सङ्घावप्रमाधिका ।
 साऽन्वयव्यतिरेकादि—लक्षणा सूरिभिः कृता ॥ ३ ॥ ”
 इति, निदर्शितं चेदोभयमपीत्यलं विस्तरण ! अनु० । स्या० ।
 एगे समय । (सू० ४४ X)
 परमनिष्कृष्टकाल उत्पलपत्रशतव्यतिभेददृष्टान्ताज्जरत्पट-
 शाटिकापाटनदृष्टान्ताद्वा समयप्रसिद्धाद्यथोक्तव्यः, स
 चैक एव वर्तमानस्वरूपोऽनीतानागतयोर्धिनष्टानुत्पन्नये-
 नाभावात् । अथवा—असावेकस्वरूपेण निरंशत्वादिति ।
 स्या० १ टा० । आखा० । कल्प० । नि० । स० । जी० । तं० ।
 राजनीतिशास्त्रं, वृ० ३ उ० । सङ्कते, आ० म० १ अ० । पं०
 व० । सू० प्र० । खं० प्र० । हा० । विश० । कर्म० । समिति-स-
 म्यकृशब्दार्थे उपसर्गः, समयगयः समयः । समय्ग् द्यापूर्वकं
 जीवेषु विषयं प्रवर्त्तनं, विश० । आखारं, अनुष्ठाने, आखा०
 १ ध्रु० ३ अ० १ उ० । मुक्तिमार्गप्रवर्त्तनं, विश० । नास्ति-
 कादिसमयप्रतिपादनपरमध्ययनं समय एवति । स० १६
 सम० । सूत्रकृताङ्गस्य प्रथमोऽवयवः, आख० ४ अ० ।
 साकप्रतं निष्पावसरः, स च त्रिधा—आखनिष्पन्नो, नामनि-
 ष्पन्नः, सूत्रात्तापकनिष्पन्नश्च । तत्रौघनिष्पन्नोऽवयवम्, तस्य
 च निक्षेप आधश्यकादी प्रबन्धेनाभिहित एव, नामनिष्पन्ने
 तु समय इति नाम, तन्निक्षेपार्थं निर्घुक्तिकार आह—
 नामं ठवद्या दविण, खेते काले कृतिस्थसंगारे ।
 कुलगणसंकरगंडी, बोधव्यो भावसमय य ॥ २६ ॥
 'नामं ठवद्या' इत्यादि, नामस्थापनाद्रव्यसंकरकालकुतीर्यसं-
 गारकुलगणसंकरगण्डीभावभेदात् द्वादशधा समयनिक्षेपः,
 तत्र नामस्थापने कुले, द्रव्यसमयो द्रव्यस्य समयगयनं—परि-
 णतिविशेषः स्वभाव इत्यर्थः, तद्यथा—जीवद्रव्यस्थोपयोगः
 पुद्गलद्रव्यस्य मूर्तत्वं धर्माधर्माकाशावां गतिस्थित्यवगाह-
 दानलक्षणः । अथवा—यो यस्य द्रव्यस्यावसरो—द्रव्यस्याप-
 योगकाल इति, तद्यथा—'वर्षासु लवणममृतं, शरदि जलं
 गोपयत्य हेमन्ते । शिशिरे चातलकरसां, घृतं वसन्ते गुड-
 भ्रान्ते ॥ १ ॥ क्षेत्रसमयः—क्षेत्रम्—आकाशं तस्य समयः—

स्वभावः, यथा ' एतेषु वि से पुराणे, वेदि वि पुराण सयं पि मापजा । लक्षसर्षेण वि पुराण, कोडिसहस्रं पि मापजा ' ॥ १ ॥ यद्विद्या—देवकुरुप्रभुनीनां क्षत्राणामीदृशाऽनुभाषो यदुत तत्र प्राणिनः सुरूपा नित्यसुखिनो निर्धैराश्च भवन्तीति, क्षत्रस्य वा परिकर्मणावसरः क्षेत्रसय इति, कालसमयस्तु सुप्रमादरनुभावविशेषः उत्पलपत्रशतभदाभिव्यङ्ग्यो वा कालविशेषः कालसमय इति, अत्र द्रव्यक्षेत्रकालप्राधान्यावयवतया द्रव्यक्षेत्रकालसमयता द्रष्टव्येति कुतीर्थसमयः पाखण्डिकानामात्मीय आगमविशेषः । तदुक्तं वाऽनुष्ठानमिति, संगारः—संकेतस्तद्रूपः समयः संगारसमयः यथा सिद्धार्थसारधिदेवेन पूर्वकृतसंगारानुसारेण पृथीतहरिशयो—बलदेवः प्रतिशोधन इति, कुलसमयः—कुलाचारो यथा शकानां पितृशुद्धिः, आभीरकानां मन्थनिकाशुद्धिः, गणसमयो यथा मल्लानामयमाचारो—यथा यो ह्यनाथो मल्लो क्षियते स तैः संस्क्रियते, पतितश्रोत्रधियत इति संकरसमयस्तु संकरो—भिन्नजातीयानां मीलकस्मत्र च समयः—एकवाक्यता, यथा वाममागीदावनाचारप्रवृत्तावपि गुप्तिकरणमिति, गरडीसमयो—यथा शाक्यानां भोजनावसरं गरडीताडनामिति, भावसमयस्तु नोआगमन इदमेवाध्ययनम्, अननेवात्राधिकारः शपाणां तु शिष्यमतिविवाकाशार्थमुपन्यास इति । सूत्र० १ श्रु० २ अ० ।

समयंतरं—समयान्तरं—न० । परसमयं, पं० ब० ५ द्वार ।

समयकल्प—समयकल्प—पुं० । सिद्धान्तविचारणायाम्, संथा० ।

समयकयपिण्डणाम—समयकृतपिण्डणामन्—न० । समयकृतपिण्डणाम्नि, पिं० । (व्याख्या 'पिण्ड' शब्दं पञ्चमभागे ६१७पृष्ठे ।)

समयखेत्त—समयक्षेत्र—न० । समयः कालस्तद्विशिष्टं क्षेत्रं समयक्षेत्रम् । मनुष्यक्षेत्रे, स्था० ३ टा० ४ उ० । मनुष्यलोकं, स्था० ३ टा० १ उ० । स० ।

किमिदं भंते ! समयखेत्ते त्ति पबुच्चइ?, गोयमा ! अञ्जाइजा दीवा दो य समुदा एस णं पव्वइए समयखेत्ते त्ति पबुच्चइ । तत्थ णं अयं जंबुदीवे सव्वदीवे सव्वदीवसमुदायं सव्वभितरे एवं जीवाभिगमवत्तवया नेयव्वा ० जाव अतरपुक्खरदं जोइसविहूयं ॥ ६ ॥

'किमि'त्यादि । तत्र समयः कालस्तेनोपलक्षितं क्षेत्रं समयक्षेत्रं, कालो हि दिनमासादिरूपः सूर्यगतिसमभिव्यङ्ग्यो मनुष्यक्षेत्र एव न परतः, परतो हि नादित्याः सञ्चरिष्णव इति । 'एवं जीवाभिगमवत्तवया नेयव्व' इति । एषा चैवम्—'एवं जोयणसयसहस्रं आयामविकसंभेणमि'त्यादि' 'जोइसविहूयं' इति—तत्र जम्बूद्वीपादिमनुष्यक्षेत्रवृत्तव्यतायां जीवाभिगमोक्तायां ज्यातिष्कवृत्तव्यताऽप्यस्ति, ततस्तद्विहीनं यथा भवत्येवं जीवाभिगमवृत्तव्यता नेतव्येति, वाचनान्तरे तु—'जोइसअट्टविहूयं' इत्यादि बहु दृश्यते, तत्र—जंबुद्वीये णं भंते ! कइ खंदा पभासिसु वा पभासिसि वा पभासिस्संति वा, कति सूरिया त्थिसु वा० ३ कइ णक्खत्ता जोयं जोइंसुवा' इत्यादिकानि प्रत्येकं ज्यातिष्कसूत्राणि, तथा—'से केणद्वेयं भंते ! एवं बुच्चइ जंबुदीवे दीवे गोयमा !

जंबुद्वीयेणं दीवे मंदरस्स पव्वयस्स उत्तरेणं लवणस्स दाहियेणं० जाव तत्थ २ बह्वे जंबुद्वीये जंबुद्वीयेणं० जाव उवसोभेमाणा च्चिहंति से तण्णुणं गोयमा ! एवं बुच्चइ जंबुदीवे दीवे' इत्यादीनि प्रत्येकमर्थसूत्राणि च सन्ति, ततश्चतद्विहीनं यथा भवत्येवं जीवाभिगमवृत्तव्यतायां नेयमस्योद्देशस्य सूत्रम् । 'जाव इमा गाह' इति—सप्रहगाथा । सा च—'अरहंतसमयवायर—विज्जुधणिया बलाहगा अगणी। आगरनिहिन्दउवरा—गनिगमं बुद्धिवयणं च' ॥ १ ॥ अस्याश्चार्थस्तत्रानेन सम्बन्धनायातां जम्बूद्वीपादीनां मानुषोत्तरान्तानामर्थानां वृत्तकस्यान्ते इदमुक्तम्—'जावं च णं माणुसुत्तरे पव्वए तावं च णं अस्सि लोए त्ति पबुच्चइ' । मनुष्यलोक उच्यते इत्यर्थः । तथा 'अरहंते त्ति जावं च णं अरहंता च्चवट्ठी ० जाव सावियाओ मणुया पगइभइया विणीया तावं च णं अस्सि लोए त्ति पबुच्चइ, समय त्ति, जावं च णं समयाइ वा आवलियाइ वा० जाव लोए त्ति पबुच्चइ, एवं जावं च णं वायरं विज्जुयारं वायरं धाणियसइ जावं च णं बह्वे उराला बलाहया संसय त्ति, अगणं त्ति, जावं च णं वायरं तउयाए जावं च णं आगराइ वा निहीइ वा नइइ वा उवराग त्ति, चंदोवरागाइ वा सूरोवरागाइ वा, तावं च णं अस्सि लोए त्ति पबुच्चइ । उपरागो—प्रहणम् । 'निगमं बुद्धिवयणं व' इति—यावत्प्रगमादीनां वचनं प्रहापनं तावन् मनुष्यलोक इति प्रकृतम्, तत्र—'जावं च णं चंदमसूरियाणं ० जाव ताराकूवाणं अइगमणं निगमणं बुद्धिमिबुद्धी आघविज्जइ, तावं च णं अस्सि लोए त्ति पबुच्चइ अतिगमनमहात्तरायणं, निर्गमने दाक्षिणायने, वृद्धिर्दिनस्य वर्द्धनं, निर्वृद्धिस्तस्यैव हानिः । म० २ श० ६ उ० ।

समयचजा—समयचर्चा—स्त्री० । समयपरिभाषया उपक्रमे, विशे० ।

समयज्झयण—समयाध्ययन—न० । समयारथे सूत्रकृताङ्गस्य प्रथमं अध्ययनं, सूत्र० १ श्रु० १ अ० १ उ० । आ० चू० ।

समयणा(त्ता)य—समयन्याय—पुं० । आगमप्रामाण्ये, पञ्चा० १२ विव० ।

समयणिवद्ध—समयनिवद्ध—न० । मनसा निबद्धे सङ्केते, ज्ञा० १ श्रु० ६ अ० ।

सभकनिवद्ध—त्रि० । संहितैरुपात्ते ज्ञानाङ्गसूत्रे, ज्ञा० १ श्रु० ६ अ० ।

समयणीइ—समयनीति—स्त्री० । सिद्धान्तव्यवस्थायाम्, आव० १ अ० ।

समयणु—समयज्ञ—त्रि० । सिद्धान्तविधि, पं० ब० २ द्वार । आगमज्ञ, पं० १५ विव० । आचा० ।

समयपरमन्थविन्थर—समयपरमार्थविन्थर—पुं० । सम्यगीयन्तं परिच्छिद्यन्तं जनेनाथं इति समय आगमस्तस्य परमः अकल्पितश्चासायर्थश्च समयपरमार्थस्तस्य विस्तरं रचनाविशेषः । सिद्धान्तस्याकल्पितार्थस्य परमार्थरचनायाम्, सम्म० ३ काण्ड ।

समयपरिसुद्ध—समयपरिशुद्ध—त्रि० । शिष्टव्यवहारविशुद्धे, पञ्चा० ४ वि० १० ।

समयपाहुड

समयपाहुड-समयप्राभृत-न० । स्वनामख्याते प्रत्ययविह्वं , अष्ट० १३ अष्ट० ।

समयभणित-समयभणित-न० । सिद्धान्तप्रतिपादिते, दश० १ तत्त्व ।

समयय-समयज-न० । अन्वर्थगहित समय पव प्रसिद्धे ना-मनि, पि० ।

समयलुक्त्वय-समयलुक्ता-स्त्री० । कालकृततायाम् , अ० ७ श० ६ उ० ।

समयविउ-समयविदु-त्रि० । आगमवेदिनि, षो० १२ वि० , भद्रबाहुप्रभृतिषु सिद्धान्तवेदिषु, पञ्चा० ४ वि० ।

समयविरुद्ध-समयविरुद्ध-त्रि० । स्वसिद्धान्तविरुद्धे, विशेषे । यथा सांख्यस्यासत्कारणम्, कार्यं सद्द्वैशाषिकस्येत्वादिति । आ० म० १ अ० । अनु० । यथा वैशेषिका वृत प्रधानं कारणं जैना वदति नास्ति जीव इत्यादि । वृ० १ उ० १ प्रक० ।

समयविहाण-समयविधान-न० । सिद्धान्तनीती , पं० व० ४ द्वार ।

समयभष्ठा-समयसंज्ञा-स्त्री० । आगमपरिभाषायाम् , वृ० १ उ० ३ प्रक० ।

समयसंभाव-समयसंज्ञा-पुं० । सिद्धान्तार्थे, आ० ४ अ० ।

समयसागर-समयसागर-पुं० । समयः-आयमस्तस्य सागर इव रत्नाकरः । स्वनामख्याते प्रत्यये, स्था० २ टा० ३ उ० ।

समयसिद्ध-समयसिद्ध-त्रि० । आगमोक्ते, पञ्चा० १६ वि० ।

समयसुन्दर-समयसुन्दर-पुं० । सकलचन्द्रगणेशिष्ये, येन १६=६ संवत्सरे गाथासाहस्री विश्वदशतकं दशवैकलिकदी-का चेति प्रस्था रचिताः । जै० १० ।

समयसो-समयशस्-अव्य० । समयेनेत्यर्थे, क० प्र० १ प्रक० ।

समया-समता-स्त्री० । समो रागद्वेषमध्यस्थस्तद्भावस्तत्ता । आ० म० १ अ० । समभावे, आ० १ अ० ३ अ० १ उ० । सूत्र० । आ० सू० । आत्मपरतुल्यतायाम् , सूत्र० १ अ० २ अ० ३ उ० । अग्रहार्द्रिष्टनायाम् , अष्ट० १४ अष्ट० । सामायिके, रागद्वेषविरुद्धे, सूत्र० १ अ० १४ अ० । अ० सू० । आ० । माध्यस्थे, आ० १ अ० ८ अ० २ उ० । या० वि० ।

समयाजोगि-समतायोगिन्-पुं० । ध्यानबलेन भस्मीभूतमो-हकर्मांतस्त्वादिपरिगणितरहिते योगिनि, अष्ट० ६ अष्ट० ।

समताषुपेहि(ण)-समतानुप्रेक्षिन्-त्रि० । समतया प्रसिद्धं शीलमस्यति समतानुप्रेक्षा । प्रियद्वेष्यरहिते, सूत्र० १ अ० १० अ० ।

समयातीय-समयातीत-त्रि० । आगमादतिक्रान्ते, सूत्र० १ अ० ६ अ० ।

समयाणुभाव-समतानुभाव-पुं० । कालविशेषसामर्थ्ये, अ० ७ श० ६ अ० ।

समर-शब्द-त्रि० । "शब्दे वा मः" ॥ अ० १ । अ० २५८ ॥ इत्यने-नाच्च शब्दकारण्य अकारः । समरते । अ० । अ० २५८ ॥ अ० २५८ ॥ अ० २५८ ॥ अ० २५८ ॥

समर-पुं० । जनमरकयुक्ते, अ० ३ अ० ३ द्वार । सी-प्रामे, आ० १ अ० १ अ० । उ० ।

सम-त्रि० । समत्वेन युक्त, रकारः प्राकृतत्वात् । उ० २ अ० । शकुन्तलपर्वतस्य मूलनायकोद्धारकर्त्तरि स्तम्भमख्याते सारथी, ती० १ कल्प ।

समरवहिय-समरवहिय-त्रि० । संज्ञाने हते, अ० ७ श० १ उ० ।

समरमंड-समरमंड-पुं० । संप्रमभेदे, अ० ३ अ० ३ द्वार ।

समरसप्तति-समरसप्तति-स्त्री० । समे भावे रसोऽभिलाषो कर्त्तव्यं सा समरस्त सा वास्तव्यपक्षिश्च अस्तिरधिगतिरधि-गम इत्यनर्थान्तरम् । अ० ६ वि० । समतापक्षे, आग-मादितल्लक्ष्यरूपोपयोगोपबुद्धत्वेन नपेयोगान्धकृतैः परमा-धेनः सर्वत्रकृत्यवाद्यालम्बनाकारोपबुद्धत्वेन नवसे अया-र्कवशेषकृष्णं तत्कालभूतायां वा समाप्तौ, षो० २ वि० ।

समरसीह-समरसीह-पुं० । स्वनामख्याते मेघवाट(मेवाड)दे-शाधिपतौ, ती० १६ कल्प ।

समराह्व-समरादित्य-पुं० । स्वनामख्याते गर्जनि, तच्च-रित्रं धाहरिभद्रसूरिकृतं समरादित्यविराट्त्वसेयम् । ध० २ अ० १० ।

समरीह्य-समरीहिक-त्रि० । बहिर्निर्गितकिरणजालस-हिते, जी० ३ प्रति० । स० । रा० । अ० ।

संमेलीण-संमेलीने-त्रि० । आसक्तौ, अ० १ अ० १ अ० । आ० म० ।

समलेस्स-समलेश्य-त्रि० । लेश्यया तुल्ये, अ० १ श० २ उ० । (अत्र ईशब्दकः 'सम' शब्देऽस्मिन्नेव भगौ मत्तः ।)

संमेलीण-संमेलीण-त्रि० । वसंतस्तुल्ये, अ० १ श० १ उ० । (अत्र ईशब्दकः 'सम' शब्देऽस्मिन्नेव भगौ मत्तः ।)

संमेलीण-संमेलीण-पुं० । लक्ष्यव्यतिरेके, अ० १ अ० १ उ० ।

समवका-समवयस्-त्रि० । संवयस्ये, सूत्र० १ अ० १९ अ० ।

समवसरण-संमवसरण-न० । अंशसरणकरणे, ही० २ प्रका० । औपपातिकदेवतानिमित्ते जिनधर्मदेशने, पञ्चा० २ वि० । ('समवसरण' शब्देऽस्मिन्नेव भागे व्यरख्यां वक्ष्यामि ।)

समवसरणविचरुव-समवसरणविचरुव-न० । समवसरणे जिनधर्मदेशनार्थमौपपातिकदेवतानिमित्तामि तस्यैव विस्था-नि-प्रतिकृतयस्तेषामिव रूपं स्वभावो यस्य स लक्ष्यवसरण-विचरुवः । विशिष्टरूपे अनुसुते, पञ्चा० २ वि० ।

समवाहकारण-समवाहिकारण-न० । सम-एकभावे अच-शब्दः अपृथक्त्वे, अच गती इण् गती वा । ततश्चैकीभावेन अपृथग्गमने समवायः-संश्लेषः स विद्यते चेत् तं समवा-यिनस्तन्तवा, यस्मात्संश्लेषः समवैति इति । समवायिनश्च त

कारणं च समवायकारणम्, अनुसंयोगास्तु कारणरूपद्रव्य-
न्तरपर्यायेन पदार्थकार्यद्रव्यान्तरकारित्वात्समवायिनस्त
एव कारणम् । कारणभेदे, चिद्ये० । आ० सू० । ('कारण्य'
शब्दे तृतीयभागे ४६५ पृष्ठे इदमुक्तम् ।)

समवाय-समवाय-पुं० । समवायं समवायः । अविजादीनां
केकले, वि० । जोष० । गोहीनां जेषावदे, धा० म० १
का० । अन्धा० । समिति सत्त्वकवैद्यमधिक्येव अचमन्यः
परिच्छेदो जीवजीवविधिविचक्षणार्थत्वात्स्य अविजादीनां
समवायः । समवायन्ति समवायन्ति संजितानि आन्वयिष्या
कालमवश्यं भावा अभिधेयत्वात् अविजादीनां समवायः अनु
वे० ३६५ । स० १ स० १ । आ० । अनु० । १०० । १०० ।

ये किं तं समवाय ?, समवायं प्रसमय्य सूत्रंति प-
रसमय्य सूत्रंति सत्त्वपरसत्त्वय्य सूत्रंति । जाव
सोपसोपाना सूत्रंति । समवायं एकाइयां एकाइयां ए-
गुप्तारियं परिबुद्धीए दुवालसंगस्त य वासिपिडगस्त पद्म-
गी समगुगाइज्ज, ठाणगसयस्त य वारसाविहवित्थरस्त सु-
यणाणस्त जगजीवहियस्त भगवओ समयेयं समय्यरे
अविहवति, उत्थ च वायवविह्वमस्त जीवाजीवा च व-
सिमा नित्थरेय, अवरं वि अ वट्टविह्व नित्थरेय नसमति-
रिपमसुअसुरमसुअं आहाइयससलेना आपससंत्तवा-
यप्पमाणउववायचवणउग्गहओवहिवेययाविहाणउवओण-
जोगा ईदियकसाया विविहा य जीवजोत्थी विक्खेह-
स्सेहपरिरयप्पमायं विहिविसेसा य मंदरादीणं महीधराणं
कुलगरवित्थगरगगाराणं सम्मत्तमरहाहिविवाणं चकीणं वेव
चकहरहलहराय च वासाण य निगमा य समाए एए अ
स्य य एवमाह एत्थ वित्थरेयं अत्था समाहिज्जति । सम-
वायस्त यं परिता वायणा० जाव से खं अङ्गदुयाए चउत्थे
अगे एगे अङ्गयये एगे सुयकसंधे एगे उदेससकाले एगे
समुहेसनकाले एगे चउत्थले पदसहस्से पदसोयं पयस-
स, संसेजावि अक्खससि० जाव चस्सअरअरअरअरअर
अमविज्जति । सच्चं समवाय । (सू० १३६) स० ।

“ समवायवचच्छेदो, तस्स हि होहिति.....वालात् । मा-
अरण्योअस्स इह, संभूतज्जित्तस्स अरकविम ” ति० ।
संभवाविशेषे, आ० म० १ अ० । अनुत्तसिजातामकार्या-
धारभूतानाम् इहेति प्रत्यभेदौ सम्यग्भे, सम्म० ३ काण्ड ।
सूत्र० । स्या० । (अत्रत्या व्याख्या ' धम्म ' शब्दे
अनुर्थमागे २६६४ पृष्ठतो द्रष्टव्या ।

समविसम-समविषम-त्रि० । अनुकूलप्रतिकूले शय्यासनादी,
सूत्र० १ अनु० २ अ० २ उ० ।

समवेचय-समवेदन-त्रि० । वेदनया तुह्यं, म० १ श० २ उ० ।

समसयय-समसंज्ञ-त्रि० । तुह्ययुद्धौ, आष० ५ अ० ।

समसहय-समसवाय-पुं० । समः पुण्यः समसहय-समसंज्ञ
यस्य अन्वात् । तुह्ययं, स० २३ अ० ।

समसार-शमसार-त्रि० । समप्रधाने, आ० २३ आ० ।

समसील-शमशील-त्रि० । समस्वभावे, आ० ३ अ० ।

समसुहदुक्ख-समसुखदुःख-त्रि० । विगतरागे, वं० सू० ३
कल्प ।

समसुहाकिरा-शमसुधाकिरा-त्री० । कौचात्रिकित्थय्या अ-
मस्तदेव सुधा-अमृतं तस्याः किरणं किरा-सेवने यस्याः सा
तथा । समतामृतमच्छं इत्थं, अष्ट० २ अष्ट० ।

समसेदि-समश्रेणि-त्री० । अविषमश्रेणी, न० ।

समस्ता-समस्या-त्री० । समस्यते-संज्ञिष्यतेऽव्या । सम्-
अस्-कण्व । संज्ञेयं चकत्स क्लोक्कदाहः परकृतं स्वह-
तेव अ अयस्यंयण अयमान्तेय संप्रदायं कृतं प्ररं, वाच० ।
आ० म० १ अ० ।

समा-समा-त्री० । अस्मपरतुह्यतायम्, दर्श० १ तत्त्व ।
संज्ञस्यस्यके क्कत्तविशेषे, इय० ३ उ० । स्या० ।

दो समाओ पञ्चाओ, तं जहा-उस्सपिण्णी समा चेव,
ओत्तपिण्णी समा चेव । स्या० २ ठा० १ उ० ।

('लोक' शब्दे षष्ठे भागे विस्तरो मतः ।)

समाहण-समाचीर्ण-त्रि० । आद्रवदुक्खसुधीर्युष्णाय-
धंवाचरिते, जी० १ प्रति० ।

समाउ-समायुप्-त्रि० । उदयापेक्षया समकालायुव उदये,
म० ३६ अ० १ उ० ।

समयज-समायुक्त-त्रि० । युक्ते, सूत्र० १ धु० १ अ० ३
उ० । सौ० ।

समाउव-समायुक्त-न० । आयुषा तुह्ये, म० ६ अ० १ उ० ।
(अत्र दण्डकः 'सम' शब्देऽस्मिन्नेव भागे उक्तः ।)

समाउल-समाकुल-त्रि० । अमिसे, जी० ३ अर्थ० ४ अर्थि० ।
जं० । रा० । उत्त० ।

समाओग-समायोग-पुं० । सम्यग् आयोगः सजातोवः । आष०
१ अ० । तं० । स्थिरीभावे, स्या० ४ ठा० ४ उ० ।

समागम-समागम-पुं० । परस्परं संबन्धतया विविधैकप्रविधा-
मसमुदाये, अनु० । संयोगे, एकीभवेन, समुपदे, अनु० ।
संपर्के, इय० ६ उ० । प्राप्ते, सूत्र० १ धु० ७ अ० ।

समागय-समागत-त्रि० । एकान्भूते, वं० व० ३ द्वार । तथा० ।

समाज-सुज-धा० । जमते, " सुजो मुख-जिम-जम-कम्मा-
सह-समाण-कमह-सुजाः " ॥ ८ । ४ । ११० ॥ इति सुजः
समाणादेशः । समाणइ । सुज्जे । प्रा० ४ पाद ।

समाप-धा० । समाप्ती, " समापेः समापः " ॥ ८ । ४ । १२४ ॥
इत्यनेनात्र समाप्तांतर्ककल्पिकः समाप आदेशः । समाणइ ।
समाणइ । प्रा० ४ पाद ।

समान-त्रि० । समं, जि० सू० ४ उ० । उत्त० । रा० । सद्ये,
उत्त० ३२ अ० । आ० ।

सत्-त्रि० । विद्यमाने, स्था० ३ डा० १ उ० । आ० । आ० ।
 प्रश्न० । औत्तराहं आत्मिकेन्द्रे, स्था० २ डा० ३ उ० ।
 समाणइत्ता-समाप्य-अव्य० । समाप्ति नीत्वेत्यर्थे, आ० ५ अ० ।
 समाणकल्प-समाणकल्प-पुं० । तुल्याध्यवसाये, कल्प० १
 अधि० ६ क्षण ।
 समाणी-सती-स्त्री० । विद्यमानायाम्, प्रश्ना० १५ पद । जं० ।
 समाणु-समम्-अव्य० । “ एवं-परं-समं-ध्रुवं-मा-प्रना-
 क्-पम्ब-पर-समाणु ध्रुवु सं-मणाउं ”, ॥ ८ । ४ । ४१ ॥ अ-
 नेन अपभ्रंशऽर्थे सममः समाणु इत्यादेशः । सहार्थे, समा-
 णु । समम् । प्रा० ४ पाद् ।
 समादहमाण-समादहत्-त्रि० । शीतरूपेण सहमाने, आ०
 १ ध्रु० ६ अ० २ उ० ।
 समादाण-समादान-न० । ग्रहणे, सूत्र० २ ध्रु० २ अ० ।
 समादाय-समादाय-अव्य० । गृहीत्वेत्यर्थे, आ० १ ध्रु० ३
 अ० १ उ० । सूत्र० ।
 समादेज-समादेय-त्रि० । प्राप्ते, विशेष० ।
 समादेस-समादेश-पुं० । निर्ग्रन्थानां साधूनां कृते औद्देशि-
 कभेदे, घ० ३ अधि० ।
 समाय-सयवाय-पुं० । समवायने समवायः, प्राकृतत्वेन व-
 कारलोपः । सम्यक्परिच्छेदे सञ्ज्ञेतौ, ग्रन्थे च ।
 समो रागद्वेषरहितत्वादयो-गमने समायः । आ०
 म० १ अ० । समो रागद्वेषवियुक्तो यः सर्वभूतान्यात्म-
 वत्परिच्यते, अयो-लाभः-प्राप्तिरिति पर्यायाः । सम-
 स्यायः समायः । समो हि प्रतिक्षणमपूर्वज्ञानदर्शनचरणप-
 र्यायैर्निरुपमसुखहेतुभिः अधःकृताच्चिन्तामणिकल्पद्रुमैर्युज्य-
 ने स एव समायः, आ० ६ अ० । अनु० । सामांयिकं,
 आ० ६ अ० । सूत्र० । स्था० । चतुर्थेऽङ्के, स० १३६ सूत्र ।
 समा(म)क-न० । युगपरित्यर्थे, म० २६ श० १ उ० । मृषा-
 वाद, सूत्र० १ ध्रु० ८ अ० ।
 समायकरण-समायकरण-न० । समतासमागमपरिज्ञाननि-
 मिच्छरक्षाकरणे, ज्या० २ पाद् ।
 समायरत-समाचरत्-त्रि० । संवमाने, पं० व० १ द्वार । कुर्व-
 ति, स्था० ६ डा० ३ उ० ।
 समायरण-समाचरण-न० । करणे, सूत्र० १ ध्रु० ३ अ० ३ उ० ।
 समायरित्ता-समाचर्य-अव्य० । कृत्वेत्यर्थे, विपा० १ ध्रु० १ अ० ।
 समायरियव-समाचरितव्य-त्रि० । संव्ये, आ० ६ अ० ।
 समायाण-समादान-न० । ग्रहणे, आ० १ ध्रु० ५ अ० ३ उ० ।
 समायार-समाचार-पुं० । समाचरणं समाचारः । अनुष्ठाने,
 आ० १ ध्रु० १ अ० ५ उ० । सूत्र० । स्था० । शिष्टाजनाच-
 रिते क्रियाकलापे, अनु० । स्था० ।
 समायारग-समाचारक-त्रि० । समाचरतीति समाचारकः ।
 कर्त्तरि, न० । आ० म० ।
 समायारी-समाचारी-स्त्री० । समाचरणे, पं० व० ५ द्वार ।
 व्य० । ती० । जी० । उक्त० । हा० । ('समायारी' शब्दे अ-
 स्मिन्नैव भागे दशधा सामाचारी वक्ष्यते ।)

समार-सम् आ रच्-धा० । निर्माणे, “समारचेरुवहत्थ-सार-
 व-समार-कलायाः” ॥ ८ । ४ । ६५ ॥ अनेन समारचः समा-
 रादेशः । समारइ । समारचयति । प्रा० ४ पाद् ।
 समारंभ-समारम्भ-पुं० । उपादानेहती, आ० १ ध्रु० १
 १ अ० १ उ० । परितापकरे व्यापारे, व्य० १ उ० । व्यापाद-
 ने, सूत्र० १ ध्रु० १ अ० २ उ० । परपीडाकरोष्वाटनादिनि-
 बन्धनध्याने, दशा० । त्रिविधः समारम्भः मानसिकवाचिक-
 कायिकभेदात्, तत्र मानसिकः मन्त्रादिध्यानम्, परमारण-
 हतोः प्रथमः समारम्भः परपीडाकरोष्वाटनादिनिबन्ध-
 नध्यानम् । वाचिको यथा आरम्भः परव्यापदनसमस्तुद्-
 विद्यादिपरावर्तनासंकल्पस्वका ध्वनिरेव समारम्भः । पर-
 परितापकरमन्त्रादिपरावर्तनम् । कायिको यथा आरम्भोऽ-
 भिघाताय यष्टिमुष्ट्यादिकरणं, समारम्भः परितापकरो मु-
 ष्ट्याद्यभिघातः । दशा० ६ अ० । अङ्गारकर्मणि, पं० सू० १ सूत्र ।
 “संकल्पो संरभो, परितापकरो भव समारंभो ।” म० ३ श० ३
 उ० । स्था० । नि० सू० । आ० १ उ० । सूत्र० । जीवाप-
 मर्दे, सूत्र० १ ध्रु० ११ अ० । प्रस्थापने, विशेष० । सवने, सूत्र० १
 ध्रु० ८ अ० । आ० १ ताडने, सूत्र० १ ध्रु० ५ अ० २ उ० ।
 आ० १ स्था० ।
 समारंभमाण-समारम्भमाण-त्रि० । समारम्भे कुर्वति, स्था०
 १० डा० ३ उ० । जीवानां विनाशके, औ० । व्यापाद्यति,
 स्था० ६ डा० ३ उ० । संघट्टादीनां विषयीकुर्यति, स्था० ५
 डा० २ उ० ।
 समारंभावण-समारम्भण-न० । समनुष्ठाने, आ० १ ध्रु० १
 अ० २ उ० ।
 समारंभि(न्)-समारम्भिन्-त्रि० । कृतसमारम्भे, कर्त्तरि,
 आ० १ ध्रु० १ अ० ५ उ० ।
 समारंभित्ता-समारम्भ्य-अव्य० । प्रज्ज्वालयेत्यर्थे, सूत्र० १
 ध्रु० ५ अ० १ उ० ।
 समारोव-समारोप-पुं० । अतस्मिन् तद्ध्यवसाये, अतत्प्र-
 कारं पदार्थे तत्प्रकारतानिर्णये, (रत्ना० १ परि० ।) यथा ल-
 णिके अक्षणिकज्ञानम् । सम्म० १ काण्ड ।
 समारोह-समारोह-पुं० । सम्यक् क्रेशेनोर्ध्वगमने, आ० ५ अ० ।
 समालवण-समालपन-न० । अतिविषमत्वाद्दल्पाक्षरैरसम्य-
 गववाधे, सूत्र० १ ध्रु० १४ अ० ।
 समाव-समाप-धा० । समाप्तियने, “ समापेः समाणः ”
 ॥ ८ । ४ । १४२ ॥ अनेन पाक्षिकः समाणादेशः । तत्पक्षे-स-
 मावेइ । समापयति । प्रा० ४ पाद् ।
 समावडिय-समापयित-त्रि० । समापने, औ० । प्रश्न० ।
 समावस-समापन्न-त्रि० । निष्ठानयने, आ० ३ अ० । म० ।
 आ० १ । समागते, सूत्र० १ ध्रु० ३ अ० ३ उ० । सम्यगाप-
 न्ने, प्राप्ते, आ० १ ध्रु० ५ अ० ५ उ० ।
 समावृत्ति-समापत्ति-स्त्री० । अवधानेन मनस्तादात्म्यापादने,
 डा० २२ डा० । प्रति० । षो० ।

मनोविम्बप्रतिष्ठाया, समावृत्तिं परात्मनः ।

शीणवृत्तिर्मवेद् ध्याना-दन्तरात्मनि निर्मितम् ॥ १ ॥

द्वा० २२ द्वा० ।

(' जोष ' शब्दे अनुर्थभागे १६३० पृष्ठे व्याख्यातमिदम् ।)

समावृत्त-समावृत्-त्रि० । एकीभावेनाभिमुखं पतति, वश०
६ अ० ३ उ० ।

समाविभाग-समाविभाग-पुं० । कालविभागे, ज्यो० ६ पाङ्ग० ।

समास-समास-पुं० । असंज्ञकस्य, असमसस्यः क्षेप इत्यर्थः ।

शोभनमस्य समासः । संसाराद्बहिर्जीवात् कर्मणा वा क्षे-
पणं, आ० म० १ अ० । संज्ञाप, सामान्ये, आंश० सामायिकं,
विज्ञे० । संशब्दः प्रशंसायाम्, असु क्षेपणे, शोभनमस्येन
संसाराद्बहिर्जीवस्य जीवात्कर्मणां वा क्षेपणं समासः ।
अथवा-संज्ञाब्दः सम्यगर्थः सम्यगासः समासः । रागद्व-
परहितस्य सप्रस्य वा आसः समासः । विशेष० । ' अप्यक्षरं
समासो ' ति-महार्थत्वं ऽयत्पाक्षरत्वात्सामायिकं समास
उच्यते । ' अहथाऽऽसो सण ' ति-अथवा-असु क्षेपणं इ-
त्यस्य धातोर्व्युत्पादानं । आकारश्चह प्रश्लेषां द्रष्टव्यः, तत्रच
असनमासो जीवात्कर्मणः क्षेप इत्यर्थः । शकारस्यानुस्वार-
श्चह लुप्तो दृश्यः । समशब्दार्थमाह-'महासणं सर्वं' ति-अस्य-
यानामनेकार्थत्वात्समहत्कर्मणाऽसनं समसने समासः । वा इति
अथवा, सच्छोभनमसने समासः कर्मक्षेपणस्य शोभन-
त्वादिति । अथवा--सम्यगर्थे समर्थे वा संशब्दः । तत्कि-
मित्याह-'समं समस्त वाऽऽसो ' ति-सम्यक् समस्य वा
रागद्वपरहितस्यासः कर्मक्षेप इति कृत्वा सामायिकं स-
मासो भवति । विशेष० आ० चू० । (कथा ' विलारिपुत् '
शब्दे तृतीयभागे ११८८ पृष्ठे गता ।) संज्ञाप,
न० । आनु० । आन्ना० । आ० म० । पञ्चा० । रा० । विशेष०
उत्त० पा० । स्या० । अनु० । ' समास ' ति-संशब्दः प्रशं-
सायामसु क्षेपणे । शोभनमस्येन-संज्ञेपणं विस्तरवनः सं-
कोचनं समासः । पदानामकीकरणं, प्रश्न० २ संब० द्वार ।

ते किं तं समासिण् ? समासिण् सत्त समासा भवति, तं
ब्रूया-“दंद् अ बहुव्रीही, कम्मधारण दिग्गू अ । तप्पुरिसे
अव्वईभावे, एककसेसे अ सत्तमे ” ॥ १ ॥ अनु० ।

द्वयोर्बहुनां पदानां वा समसने-समीक्षणं समासः । अनु० ।
(द्वन्द्वादिपदानां व्याख्या स्वस्वस्थाने ।)

समासश्चो-समासतस्-अव्य० । संज्ञेपणेत्यर्थे, नि० चू० १
उ० । कर्म० ।

समासञ्ज-समासाद्य-अव्य० । प्राप्येत्यर्थे, आन्ना० १ ध्रु०
८ अ० ८ उ० ।

समासश्च-समासन-न० । समानोपवेशने, आब० ४ अ० ।

समासत्थ-समासार्थ-पुं० । संज्ञितार्थे, आ० म० १ अ० ।

समासदोष-समासदोष-पुं० । समासव्यत्यये, आ० म० १
अ० । यत्र समासविधिः प्राप्तं समासं न करोति, व्यत्य-
येन वा करोति, तत्र समासदोषः । अनु० । विशेष० ।
१०७

समासिय-समासित-त्रि० । अशुपगमनि, आ० म० १ अ० ।

समासिक-न० । द्वयोर्बहुनां वा पदानां समसने-सं-
लीन समासस्तन्निर्वृत्तं समासिकम् । समासञ्जं नामनि,
अनु० । यथा राज्ञु रूपोऽर्थमिति । अत्र तत्पुरुषं समास कर्त-
व्ये विशेषणसमासकरणं बहुव्रीहिसमासकरणम् । यद्विवा-
अत्र समासकरणं, यथा-राज्ञः पुरुषोऽर्थमिति । आ० म०
१ अ० ।

समाहद्-समाहत्य-अव्य० । सम्यगुपाशयेत्यर्थे, सूत्र० १
ध्रु० ८ अ० ।

समाहृ-समाहृत-त्रि० । शुद्धे, आन्ना० २ ध्रु० १ चू० १ अ०
३ उ० । अङ्गीकृते सूत्र० ६ ध्रु० २ अ० ।

समाहृ-समाहृत-त्रि० । परस्परशोषहेतु, प्रश्न० ३ आब०
द्वार । अभिभूत, प्रश्न० ४ आब० द्वार । रा० । अममोक्ष, प्रश्न०
३ आब० द्वार ।

समाहरण-समाहरण-न० । शोषणे, उपसंहरणे, सूत्र० १
ध्रु० ८ अ० । विश्वामसिकाराहिण्येनाशनं, सूत्र० १ ध्रु० ८ अ० ।

समाहार-समाधान-न० । विषयाद्यौत्सुक्यनिवृत्तिसङ्घर्षे स्वा-
स्थये, अनु० । आव० । सम्यगाख्याने, सूत्र० २ ध्रु० २ अ० ।
अनादिकालात्संहत्यावस्थाने, धातूनामनेकार्थत्वात् । वि-
शे० । वित्तसमाधानं, आ० चू०

तत्रोदाहरणम्—

खयरं सुदंमणपुरं, सुसुखाण सुजस सुन्वए चैव ।

पञ्चज्ज सिक्खमादी, एगविहारे य फासखया ॥ १२६८ ॥

सुदंमणे पुरं नगरं, सुसुखाणे गाहावई, सुजसा
से भज्जा, सङ्घाणि ताण सुवत्ता पुत्ता काम सुहण
गम्भे अचिच्छता, सुहण जाना, एवं बह्विता, एवं आव
जावणत्थो संबुद्धा, आपुच्छिता पव्वइता पडिता,
एगव्विहारपडिमं पडिवसा । सक्कपसंसा, देवहिं
परिक्खिता । अणुक्खेण धरणा, कुमारबंभयारी एकेण,
विनिपणे को एआआ कुलसंताणच्छुद्दगाओ अधसा-
नि ? सो भगवे समो । एवं मातापिताणि से विसयपस-
त्ताणि दंसिताण । पच्छा मारिज्जंतगाणि कलुणे कूवेति, त-
हा वि समो । पच्छा सर्वे तुट्ठा विउव्वत्ता दिव्वाए हात्थ-
गाए सधिम्मं, पलोइयं मुक्करीहनीसाममवगूढो तथा वि
संजमे समाहिततरो, जानो णाणं उप्पखं जाव सिद्धो । आ०
चू० ४ अ० । आव० ।

समाहार-समाहार-पुं० । समानाहारं, प्रश्न० १७ पद १
उ० । (अत्र दण्डकः ' सम ' शब्देऽस्मिन्नेव भागे गतः ।)

समाहारा-समाहारा-स्त्री० । द्वादश्यां गर्भनिधौ, जं० ७ व-
त्त० । ज्यो० । दक्षिणचरुक्रवास्तव्यायां विक्रुमारीमहसरिका-
याम्, आ० चू० १ अ० । आ० म० । द्वी० । जं० । आ०
क० । स्या० । चं० प्र० ।

समाहि समाधि-पुं० । समाधानं समाधिः । सम्यग्मेक्षमा-
गीयस्थानं, न० २० मम० । रागद्वपरित्यागरूप धर्मस्थान-
ने, सूत्र० १ ध्रु० २ अ० २ उ० । स्वस्थये, आ० म० २ अ० ।

चत. स्वास्थ्ये, स० ३२ सम० आचा० । आ० ५० । आ० ५० । नीरोगतायाम्, व्य० १ उ० । उत्त० । इन्द्रियप्रतिष्ठानं, आचा० १ श्रु० ६ अ० ४ उ० । योगे, उत्त० २ अ० । धर्म-ध्यानादिकं, सूत्र० १ श्रु० २ अ० ३ उ० । सम्यग्बन्धस्थानं, सूत्र० १ श्रु० १४ अ० । सम्यग्दर्शनादिकायां मोक्षपद्धतौ, सूत्र० १ श्रु० १३ अ० । प्रशान्तादितायां ज्ञानादी च । स्था० ४ टा० १ उ० । एकाग्रं निरुद्धं चित्तं समाधिर्गतिः । टा० ११ टा० । ज्ञानदर्शनचार्त्तान्मकं चित्तस्वास्थ्यं, आचा० १ श्रु० ४ अ० ४ उ० । प्रशस्तभावे, स्था० २ टा० ३ उ० । समाधानं समाधिः, स च द्रव्यभावभेदात् द्विविधः । तत्र द्रव्यसमाधिर्दुपयोगात् स्वास्थ्यं भवति, यथा वा विरोध इति, भावसमाधिस्तु ज्ञानादिसमाधानमेव, तदुपयोगादेव परमस्वास्थ्ययोगादिति, यत्तद्व्याप्यं द्विधा, अतो द्रव्यसमाधिव्यवच्छेदार्थमाह-चरं-प्रधानं भावसमाधिमित्यर्थः, (इदम्) । आ० २ अ० । प्र० । सन्मार्गानुष्ठानं, ध० ३ अधि० । टा० ।

प्रशान्तवाहिता वृत्तेः, संस्कारात् स्यान्निराधजात् ।

प्रादुर्भाव-तिरोभावौ, तद्व्युत्थानजयोरयम् ॥ २३ ॥

प्रशान्तेति-प्रशान्तवाहिता परिहृतविक्षेपतया सहशप्रवाहपरिणामिता, वृत्तवृत्तिमयस्य चित्तस्य निराधजात् संस्कारात् स्यात्, तदाह-“ तस्य प्रशान्तवाहिता संस्कारात् ” (३-१०) । कोऽयं ?, निरोध एवत्यत आह-तद्व्युत्थानजयोरनिरोधजव्युत्थानजयोः संस्कारयोः प्रादुर्भाव-तिरोभावौ-वर्त्तमानाध्वाभिव्याक्रकार्यकरणासामर्थ्यावस्थानलक्षणौ, अयं निरोधः चलवऽपि गुणवृत्तस्योक्ताभयक्षयवृत्तिस्वान्वयेन चित्तस्य तथायिधस्थैर्यमादाय निरोधपरिणामशब्दव्यवहारात् । तदुक्तम्-“ व्युत्थाननिरोधसंस्कारयोरगभभवप्रादुर्भावौ निरोधक्षणाच्चलाऽन्वयो निरोधपरिणाम ” इति (३-६) ।

सर्वार्थैकाग्रतयोः, समाधिस्तु क्षयोदर्यौ ।

तुल्यावेकाग्रताशान्तौ-दितौ च प्रत्ययाविह ॥ २४ ॥

सर्वार्थैतेति-सर्वार्थता-चलन्वाज्ञानाविधार्थग्रहणम् । चित्तस्य विक्षेपा-धर्मः; एकाग्रता-एकस्मिन्ध्याऽऽलम्बने सहशपरिणामिता तयोः क्षयोदर्यौ तु अत्यन्ताभिभवाभिव्याकूलक्षणा, समाधिर्द्विक्रमस्वचिन्तान्वयितयाऽवस्थितः; समाधिपरिणामोऽभिधीयते । तदुक्तम्-“ सर्वार्थैकाग्रतयोः क्षयोदर्यौ चित्तस्य समाधिपरिणामः ” इति (३-११) । पूर्वत्र विक्षेपस्याभिभवमात्रम्, इह त्वत्यन्ताभिभवाऽनुपत्तिरूपोऽतीताध्वप्रवेश इत्यनयोर्भेदः । इहाधिभूतदर्शने तुल्यावेकरूपालम्बनेन सहशा शान्तौदिता अतीताध्वप्रविष्टवर्त्तमानाध्वस्फुरितलक्षणौ च प्रत्ययौ एकाग्रता उच्येते समाहितचित्तान्वयिनी । तदुक्तम्-“ शान्तौदिता हि तु (तौ तु) ह्यप्रत्ययौ चित्तस्यैकाग्रतापरिणामः ” (३-१२) । नचैवमन्वयव्यतिरेकस्त्वसंभवः, यतोऽन्यत्रापि धर्मलक्षणावस्थापरिणामा दृश्यन्ते । तत्र धर्मिणः पूर्वधर्मनिवृत्ताबुलधर्मोपसर्गधर्मपरिणामः, यथा-सूक्ष्मलक्षणस्य धर्मिणः परिहृत्पधर्मपरित्यागेन घटरूपधर्मोत्तरस्वीकारः । लक्षणपरिणामश्च यथा-तस्यैव घटस्यानागताऽध्वपरित्यागेन वर्त्तमानाध्वस्वीकारः, तत्परित्यागेन वाऽताताध्वपरिग्रहः । अवस्था-

परिणामश्च यथा-तस्य घटस्य प्रथमद्वितीययोः क्षणयोः सहशयोरन्वयित्वेन चलगुणवृत्तीनां गुणपरिणामनं धर्मी-व शान्तौदिताशु शक्तिरूपेण स्थितेषु सर्वत्र सर्वान्मकत्वव्यपदेशेषु धर्मेषु कर्थाश्चिद्व्यवस्थायी दृश्यन्ते, यथा-परिहृत्पघटादिषु मृदव प्रतिक्षणमन्यान्यत्वाद्द्विपरिणामान्यत्वम् । तत्र केचित्परिणामाः प्रत्यक्षैवोपलक्ष्यन्ते, यथा-सुखादयः संस्थानादयो वा । केचित्तानुमानगम्या, यथा-कर्मसंस्कार-शक्तिप्रभृतयः । धर्मिणश्च भिन्नाभिन्नरूपतया सर्वत्रानुगम इति न काञ्चिदनुपपत्तिः । तद्विदुक्तम्-“ एतेन भूतेन्द्रियेषु धर्मलक्षणावस्थापरिणामा व्याख्याताः ” (३-१३) । “ शान्तौदिताव्यपदेश्यधर्मानुपपत्तौ धर्मी ” (३-१४) “ कर्मान्यत्वं परिणामान्यत्वं हेतुर्गति ” (३-१५) ॥२४॥ (टा०) (२५ श्लोकः ‘ सप्यविनिपयावहा ’ शब्दोऽस्मिन्नेव भागे गतः ।) (२६ श्लोकः ‘ परा ’ शब्दोऽस्मिन्नेव भागे ४४१ पृष्ठे अतः ।)

स्वरूपमात्रनिर्भासं, समाधिर्ध्यानमेव हि ।

विभागमनतिक्रम्य, परे ध्यानफलं विदुः ॥२७॥

स्वरूपेति-स्वरूपमात्रस्य ध्येयस्वरूपमात्रस्य निर्भासो यत्र तत्तथा । अर्थाकारसमावेशेन भूतार्थरूपतया न्यभूतज्ञानस्वरूपतया च ज्ञानस्वरूपशून्यतापत्तेः ध्यानमेव हि समाधिः । तदुक्तम्-“ तदेवार्थमात्रनिर्भासं स्वरूपशून्यामिव समाधिः ” इति (३-३) विभागमष्टाङ्गा योगः इति प्रसिद्धमनतिक्रम्यानुबन्धय परे ध्यानफलं समाधिर्गति विदुः ।

निराचारपदा ह्यस्या-मतः स्यान्नातिचारभाक् ।

चेष्टा चास्याखिलाभुक्त-भोजनाभाववन्मता ॥२८॥

निराचारिति-अस्यां दृष्टौ योगी नातिचारभाक् स्यात् तस्मिन्धनाभावात् । अतो निराचारपदः प्रतिक्रमाद्यभावात्, चेष्टा चास्यैतद्दर्शप्रमत्तोऽखिलाभुक्तभोजनाभाववन्मता आचारजेयकर्माभावात्, तस्य भुक्तप्रायत्वात्, सिद्धत्वेन तदिच्छाधिघटनात् ।

कथं तर्हि भिक्षाटनाद्याचारोऽन्वयेत्यत आह-

रत्नशिखादृगन्या हि, तन्नियोजनदृश्यथा ।

फलभेदात्तथाचार-क्रियाऽप्यस्य विभिद्यते ॥२९॥

रत्नेति-रत्नशिखादृशाऽन्या हि यथा शिक्षितस्य मनस्त्र-न्नियोजनदृक्, तथाऽऽचारक्रियाऽप्यस्य भिक्षाटनादिलक्षण-फलभेदाद्भिद्यते । पूर्वं हि साम्प्रदायिककर्मक्षयः फलम्, इदानीं तु भवोपग्राहिककर्मक्षय इति ।

कृतकृत्यो यथा रत्न-नियोगाद्रत्नविद्भवेत् ।

तथाऽयं धर्ममन्यास-विनियोगान्महासुनिः ॥३०॥

कृतकृत्य इति-यथा रत्नस्य नियोगात् शुद्धदृष्ट्या यथेच्छ-व्यापाराद्विनिर्गन्तव्यकारि कृतकृत्यो भवेत् तथाऽय-गधिकृतदृष्टिस्थो धर्ममन्यासविनियोगात् द्वितीयापूर्वक-रणे महासुनिः कृतकृत्यो भवति ।

केवलश्रियमामाद्य, सर्वलब्धिफलान्विताम् ।

परंपरार्थं संपाद्य, ततो योगान्तमश्नुते ॥ ३१ ॥

केवलानि-केवलश्रियं-केवलज्ञानलक्ष्मीमात्राद्य-प्राप्य सर्व-लब्धिफलान्वितां सर्वान्सुकृतान्बुद्ध्या परंपरार्थं यथा भव्यं सम्यक्त्वादिलक्षणं संपाद्य ततो योगान्तं-योगपर्यन्तमश्नुते

प्राप्नोति ।

तत्रायोगाद्योगमुख्या-द्रवोपग्राहिकर्मखाम् ।

क्षयं कृत्वा प्रयात्युच्चैः, परमानन्दमन्दिरम् ॥ ३२ ॥

तत्रति—तत्र योगान्ते शैलशयवस्थायाम् अयोगादवस्था-
पागात् योगमुख्यात् भवोपग्राहिणां कर्मणां क्षयं कृत्वा
उच्चैर्लोकान्ते परमाऽऽनन्दमन्दिरं प्रयाति । द्वा० २४ द्वा० ।
सांप्रते समाधिदृश्यते तत्रापि नामस्थापने सुगणत्वाद्-
नाहत्य द्रव्यादिसमाधिमाह—

दृवं जेण व दृवे-ण समाही आहिअं च जं दृवं ।

भावसमाहि चउड्विह-दंसखनाणे तवचरित्ते ॥३२७॥

द्रव्यमिति—द्रव्यमेव समाधिः द्रव्यसमाधिर्यथा मात्र—
कम्, अचिरं वा क्षीरगुडादि, तथा येन वा द्र-
व्येणोपयुक्तं समाधिफलदायिना तद् द्रव्यसमाधि-
रिति । तथा आहितं वा यद् द्रव्यं समतां करोति तु-
लारोपितपलशनादिवत् स्वस्थानं तद् द्रव्यं समाधिरिति ।
उक्ता द्रव्यसमाधिः ॥ भावसमाधिमाह—भावसमाधिः प्रश-
स्तभावविरोधलक्षणश्चतुर्विधः, चातुर्विध्यमेवाह—दर्शनज्ञान-
तपश्चारित्रेषु एतद्विषयां दर्शनादीनां व्यस्तानां समस्तानां
वा सर्वथा अचिरं वा इति गाथार्थः । दश० ६ अ० १ उ० ।
पा० । उक्त० । मोक्षं, सम्यग्ध्यानं, सद्गुणानं च । सूत्र०
१ ध्रु० ३ अ० ३ उ० । म्या० ।

दमविहा समाही पणत्ता, तं जहा-पाणाहवायवेरमणे
मुमावायवेरमणे अदिएणादाणवेरमणे भेहुणवेरमणे प-
रिगहवेरमणे इरियामभिई भामासभिई एमणासभिई आ-
याणउच्चारपासवणखेत्तमिषाणगपाग्निवाणियासभिई ।
(सू० ११५)

समाधानं समाधिः, समता सामान्यतो रागाद्यभाव इ-
त्यर्थः, स चापार्थिभेदान् दर्शयति । स्था० १० द्वा० ३ उ० ।
संथा० । अनुष्ठानं, सूत्र० १ ध्रु० १४ अ० । सम्यग्मार्गानुष्ठाने,
सूत्र० १ ध्रु० १४ अ० । गुवादीनां कार्यकारणद्वारेण चित्त-
स्वास्थ्योत्पादनं, द्वा० १ ध्रु० ८ अ० । आ० क० । ('समाहाण'
शब्द अस्मिन्नैव भागे कथानकम् ।) शुभलश्याध्यव-
सायं, दश० २ चू० । भारते वर्षे उत्सर्पितयां भावप्यति
सप्तदशे तीर्थकरे, स० ८४ सम० । ति० । सत्तरसो रेवइजी-
षो समाही । ती० २ कल्प । समतायाम्, प्रश्न० १ संव० ४४ ।
धर्मे समाधिः कर्त्तव्यः, सम्यगार्थायते व्यवस्थाप्यते
मोक्षं तन्मार्गं वा प्रति येनात्मा धर्मध्यानादिना स
समाधिः धर्मध्यानादिकः । स च सम्यग् ज्ञात्वा स्पर्शनी-
यः । नामनिष्पन्नं तु निक्षेपार्थकृत्य निर्युक्तिरुदाह—

आयाणपदेणाऽऽर्धं, गोखं नामं पुणो समाहि ति ।

शिक्षिबुविऊण समाहिं, भावसमाहीइ पगयं तु ॥१०३॥

णामं ठवणा दविए, खंते काले तहेव भावे य ।

एसा उ समाहीए, शिक्षेवो छुविहो होइ ॥ १०४ ॥

पंचसु विसएसु सुभेसु, दृवमि च्चा भवे समाहि ति ।

खेत्तं तु जमि खेते, काले कालो जहि जो उ ॥१०५॥

भावसमाही चउड्विह, दंसखनाणे तवे चरित्ते य ।

चउसु वि समाहियप्पा, सम्मं चरणद्विओ साहू ॥१०६॥

आदीयते—गृह्यते प्रथमम्—आदी यत्तदादानम् आदानं च
तत्पदं च सुवन्ते तिष्ठन्ते वा तदादानपदे तेन 'आधि' ति
नामास्याध्ययनस्य, यस्मादध्ययनाशब्दं सूत्रम्—“आधि
मईमं मणुवीइधम्मं” इत्यादि, यथोत्तराध्ययनेषु चतुर्थ-
मध्ययने प्रमादाप्रमादाभिधायकमप्यादानपदेन 'असंखय'
मित्युच्यते, गुणनिष्पन्नं पुनरस्याध्ययनस्य नाम समा-
धिरिति, यस्मात्स एवात्र प्रतिपाद्यते, तं च समाधि
नामादिना निक्षिप्य भावसमाधिनेह प्रकृतम्—अधिका-
र इति । समाधिनिक्षेपार्थमाह—नामस्थापनाद्रव्यक्षेत्रका-
लभावभेदान्, एष तु समाधिनिक्षेपः षड्विधो भवति । तु-
लान्तां गुणनिष्पन्नस्यैव नाम्ना निक्षेपो भवतीत्यस्यार्थस्या-
धिभावनायै इति । नामस्थापने सुगमत्वाद्नाहत्य द्रव्या-
दिकर्माधिकृत्याह—पञ्चस्वर्षि शब्दादिषु मनोक्षेपु विषयेषु
श्रोत्रादीन्द्रियाणां यथास्वे प्राप्तां सत्यां यस्तुष्टिविशेषः
स द्रव्यसमाधिः, तदन्यथा त्वसमाधिरिति । यद्विवा-द्र-
व्ययोर्द्रव्याणां वा साम्प्रदायिकविरोधिनां सतां न र-
सोपघातो भवति, अपितु रसपुष्टिः स द्रव्यसमाधिः ।
तद्यथा—क्षीरशर्करयोर्द्रव्यगुडात्तुर्जातकादीनां चोत्ति, येन वा
द्रव्येणोपयुक्तं समाधिपानकादिना समाधिर्भवति तद् द्रव्यं
द्रव्यसमाधिः । तुलादाधारोपितं वा यद् द्रव्यं समतामुपै-
तीत्यादिकां द्रव्यसमाधिरिति । क्षेत्रसमाधिस्तु यस्य य-
स्मिन् क्षेत्रे व्यवस्थितस्य समाधिदत्तपद्यते स क्षेत्रप्राधान्या-
त् क्षेत्रसमाधिः । यस्मिन् वा क्षेत्रे समाधिर्व्यावर्त्यते इति ।
कालसमाधिर्गप यस्य यं कालमथाप्य समाधिदत्तपद्यते तद्य-
था—शरदि गवां नक्तमुलूकानामहनि बलिभुजां, यस्य वा
यावन्ते काले समाधिर्भवति यस्मिन् वा काले समाधि-
र्व्याख्यायते स कालप्राधान्यात् कालसमाधिरिति । भा-
वसमाधि त्वाधिकृत्याह—भावसमाधिस्तु दर्शनज्ञानतप-
श्चारित्रभेदाच्छतुर्धा, तत्र चतुर्विधमपि भावसमाधि स-
मासतां गाथापश्चार्थेनाह—मुमुक्षुणा चर्यते इति चरणं
तत्र सम्यक् चरणे चारित्र्ये व्यवस्थितः सम्युक्तः सा-
धुः—मुनिश्चतुर्विधं भावसमाधिभेदेषु दर्शनज्ञानतपश्चारि-
त्ररूपेषु सम्यगाहिता-व्यवस्थापित आत्मा येन स समाहि-
तात्मा भवति । इदमुक्तं भवति—यः सम्यक्चरणे व्यवस्थितः—
स चतुर्विधभावसमाधिसमाहितात्मा भवति । यो वा
भावसमाधिसमाहितात्मा भवति, स सम्यक्चरणे व्य-
वस्थितो द्रष्टव्य इति । तथाहि—दर्शनसमाधौ व्यवस्थितो-
जिनवचनभाषितान्तःकरणो निघातशरणप्रदीपवन्न कुमनि-
द्यायुभिर्भ्राम्यते, ज्ञानसमाधिना तु यथा यथाऽपूर्वं धृतमधीते
तथा तथाऽतीव भावसमाधाद्युक्तो भवति । तथा चोक्तम्—
“जह जह सुयमवगाहइ, अइसयरसपसरसंजुयमउड्वं ।
तह तह परहाइ मुणी, गवणवसंवगसजाए ॥ १ ॥”
चारित्रसमाधावपि विषयसुखनिःस्पृहणया तिष्ठिञ्चना-
ऽपि परं समाधिमप्राप्ति, तथा चोक्तम्—“तण संथार-
णसणो, ऽधि मुणिवरो भट्टरागमयमोहो । जं
पावइ मुत्तिसुहं, कसो तं चक्खवटी वि ? ॥ १ ॥ नै-
वास्ति राजराज—स्य तत्सुखं नैव देवराजस्य । पत्सुण-
मिहैव साधो—लोकव्यापाररहितस्य ॥ २ ॥ इत्यादि ,

तपःसमाधिनाऽपि विकृष्टतपसाऽपि न ग्लानिर्भवति तथा
लुप्तपणादिपरीषद्भ्यो नोद्विजन्त , तथा अभ्यस्ताभ्यन्त-
रतपोध्यानाधिनमनाः स निवारणंश्च इव न सुकृतुःस्वाभ्यां
बाध्यत इत्ययं सतुविधभावसमाधिस्थः सम्यक्चरणस्य-
वस्थिता भवति साधुरिति ।

गर्भो नामधिष्णो नित्यैः . स्वाप्नं सूत्रानुगमेऽस्त्वलि-
तादिगुणोपने सूत्रमुत्तरणीयं , तच्छेदम्-

आर्धं सईमं मणुवीय धम्मं ,
अंजू समाधिं तमिणं सुणेह ।
अपडिन्न भिक्खु उ समाधिपत्तं ,
अशियाखभूतेसु परिव्वएजा ॥ १ ॥
उहुं अहेयं तिरियं दिसामु ,
तसा य जे धावर जे व पासा ।
इरुधेहिं पाएहिं व संजमित्ता ,
अदिअमत्तेसु य णो गहेजा ॥ २ ॥
सुयक्खायधम्मे वितिगिच्छतिण्णे ,
लाढे चरे आयतुले पयासु ।
आयं न कुजा इह जीवियड्डी ,
चयं न कुजा सुतवास्स भिक्खु ॥ ३ ॥
सच्चिदिसाभिनिव्वुडं पयासु ,
चरे मुणी मच्चतो विप्पसुके ।
पासाहि पाणे य पुढो वि सत्ते ,
दुक्खेण अट्टे परिपपमाणे ॥ ४ ॥

अस्य चायमनन्तरस्त्वत्रेण सह सम्बन्धः , तद्यथा--अ-
शेषगारवपरिहारेण मुनिर्निर्वाणमनुसन्धयेदित्येतद्भगवानु-
न्पर्माद्व्यङ्गानः समाख्यातवान् , एतच्च वक्ष्यमाणमाख्यातवा-
निति , ' आर्धं ' ति--आख्यातवान् कोऽसौ ?-- म-
तिमात्रं--मननं मतिः--समस्तपदार्थपरिज्ञानं तद् विद्यते
यस्यासौ मतिमान् केवलज्ञानीत्यर्थः , तत्रासधारणावशेष-
णोपादानार्त्तार्थकृद् गृह्यते , असावपि प्रत्यात्मत्वेर्विषय-
मानस्वामी गृह्यते , किमाख्यातवान् ?-- धर्म--श्रुतचा-
रित्राख्यं , कथम् ?--अनुवाचिन्त्य--केवलज्ञानेन ज्ञात्वा-
प्रज्ञापनायोग्यान् पदार्थानाभिन्य धर्मं भाषते , यदि वा--
प्राहकमनुवाचिन्त्य कस्यार्थस्यायं ग्रहणसमर्थः ? , तथा-
कोऽयं पुरुषः ? कञ्च नतः ? किं वा दर्शनमायज्ञः ? इत्ये-
वं पर्यालोच्य , धर्मशुभ्रपक्षा वा मन्यन्ते , यथा--प्रत्येक-
मस्मर्दाप्रायमनुवाचिन्त्य भगवान् धर्मं भाषते , युगप-
त्सर्वेषां स्वभाषापरिणत्या संशयापगमादिति , किं भूते
धर्मं भाषते ?--अनुजुम्--अवक्रं यथावस्थितवस्तुस्वरूपानि-
रूपणतो , न यथा शाक्याः सर्वं जगिष्कभ्युदगस्य कृतनाशा-
कृताभ्यागमदोषभयात्मन्तानाभ्युपगमं कृतवन्तः , तथा वम-
स्पातमचेतत्वेनाभ्युपगम्य स्वयं न छिन्दन्ति तच्छेदना-
दाशुपदेशं तु वदन्ति , तथा कार्पाणार्थिकं हिरण्यं स्वतो
न स्पृशन्ति अपरेण तु तत्परिग्रहणः क्रयविक्रयं कारय-
न्ति , तथा सांख्याः सर्वमग्रच्युतानुपस्थितैकस्वभावं
नित्यमभ्युपगम्य कर्मबन्धमोक्षाभावप्रसङ्गदोषभयादाविर्भा-
वतिरोभावात्प्रवचन्त इत्यादिकौटिल्यभावपरिहारसाधकं

तथ्यं धर्ममाख्यातवान् , तथा सम्यगाधीयते--मोक्षं तस्मान्
वा प्रत्यात्मा योग्यः क्रियते--व्यवस्थाव्यते येन धर्मेणासी
धर्मः समाधिस्तं समाख्यातवान् । यदिवा--धर्ममाख्यातार्थ-
स्तत्समाधिं च धर्मध्यानादिकमिति । सुधर्मस्त्वाभ्याह--
तमिमं--धर्मं समाधिं वा भगवदुपदिष्टं शृणुत वृयम् ।
तद्यथा न विद्यते ऐहिकामुष्मिकरूपा प्रतिज्ञा--आकाङ्क्षा
तपोऽनुष्ठानं कुर्वतो यस्यासावप्रतिज्ञो , भिक्षुशीलो भिक्षुः
तुर्विशेषणं भावभिक्षुः , असावेष परमाधतः साधुः , धर्मं
धर्मसमाधिं च प्राप्नोऽसावर्षति । (' अणियाणभूतसु परि-
व्वएजा ' अस्य पदस्य व्याख्या ' अणियाणभूय ' शब्दे
प्रक्रममाणे ३३४ वृष्टं गता ।) तथा प्रज्ञानिष्पत्तादीनि तु
कर्मणो निदानानि यत्सन्त , प्राप्तातिपातोऽपि इत्येकत्रका-
लभावभेदाच्चतुर्थाः तत्र क्वचप्राप्तानि कान्तमधिकृत्याह--मर्को-
ऽपि प्राप्तातिपातः क्रियमाणः प्रज्ञापकापेक्षया धर्मवर्तिर्बहु
क्रियते । यदिवा--ऊर्ध्वाधस्त्वर्यग्रूपेषु त्रिषु लोकेषु तथा
प्राच्यादिषु दिषु विदितुं चति , इत्यप्राप्तातिपातसम्बन्धं--
प्रत्यस्मीति प्रसा--ईन्द्रिकादयो व च स्वावराः वृथि-
व्यादयः , अकारः स्वगतभेदसंस्वरुणार्थः , कालप्राप्तातिपा-
तसंस्वरुणार्थो वा दिवा रात्रौ वा प्राणाः--प्राणिनः , भावमा-
कर्मतिपातं त्वाह--एतान् प्राणुक्त्वा प्राणिनो हस्तपादाभ्यां सं-
यम्य--बद्धा उपलक्ष्यार्थत्वात्स्यान्यथा वा कर्त्तव्यत्वात्सं-
घां दुःखान्पादने तत्र कुर्यात् । यदिवा--एतान् प्राणिनां हस्तौ
बाहौ च संयतकायः सज हिस्त्यात् । अशब्दादुच्छ्वासानिःश्वा-
सकासितस्तुतवातनिसर्गादिषु सर्वत्र मनावाकायकर्मसु सं-
यतो भवन् भावसमाधिमनुपालयत् । तथा परैरदत्तं न
गृह्णीयादिति तृतीयमतोपपत्त्याः , अदत्तादाननिषेधाच्चा-
धतः परिग्रहो निषिद्धो भवति , अपारिभृहीतमासेन्यत इति
मैथुनिनिषेधोऽप्युक्तः । समस्तव्रतसम्यक्पालनापदेशात् मृ-
षावादाऽप्यर्थतो निरस्त इति ॥२॥ ज्ञानदर्शनसमाधिमाधिक-
स्याह--सुष्टाश्वातः श्रुतचारिषाख्ये धर्मो येन साधुसाऽ-
सौ स्वाख्यातधर्मो , जनेन ज्ञानसमाधिचरुणो भवति , न हि
विशिष्टपरिज्ञानवन्तरेण स्वाख्यातधर्मत्वमुपपद्यत इति भावः ।
तथा विचार्कत्वा--चित्तविक्षुतिर्विद्वज्जुगुप्सा वा ना[धि]
तीर्णः--अतिक्रान्तः ' तदेव च निःशङ्कं यश्चिन्तैः प्रवेदित '
मित्येवं निःशङ्कतया न क्वचिच्चित्तविक्षुतिं विधत्त इत्यनेन
दर्शनसमाधिः प्रतिपादिता भवति , येन केनचित्प्रासुकाहा-
रापकरणदिग्नेन विधिनाऽऽन्मानं यापयति--पालयतीति
लाटः , स एवम्भूतः संयमानुष्ठानं खरं--अनुतिष्ठत् ,
तथा प्रजायन्त इति प्रजाः--पृथिव्यादयो जन्तवस्तास्वा-
त्मातुल्यः , आन्मवत्सर्वप्राणिनः पश्यतीत्यर्थः , एवम्भूत एव
भावसाधुर्भवतीति । तथा चोक्तम्--" उह मम ए पियं दुक्खं ,
जाणिव धमेव मच्चजीकाणं । स हणेइ अ इणावेइ य , सममणइ
तेह सां समणो ॥ १ ॥ " यथा च ममाऽऽकृष्यमानस्या-
भ्यःक्यायमानस्य वा दुःखमुत्पद्यते एवमन्येयामपीत्येवं म-
त्या प्रजास्वात्मसमा भवति । तथा इहासंयमर्जाधितार्थी
प्रभूतं कालं सुखेन जीविष्यामीत्येतदव्यवसायी वा ' आयं '
कर्मोद्यत्तत्कार्यं न कुर्यात् । तथा--अयम्--उपवचमाहारोप-
करणार्थंनैवान्यार्थपदचतुष्पदादेवो परिग्रहणकालं संख्य-
माख्यर्थं सुष्ठु तपस्वी सुतपस्वी--विकृष्टतपानिष्ठतद्दो भि-

कुर्वन् कुर्वन्दिनि ॥ ३ ॥ (गाथापूर्वादिभ्याक्या ' इत्थी ' शब्दे द्वितीयभागे ११४ पृष्ठे गता ।) स एवम्भूतः सर्वत्रभ्रमविप्र-
भुक्तः सन् पश्य-अवलोकय पृथक् पृथिव्यादिषु कार्येषु सु-
षमवाद्पर्याप्तिकापर्याप्तकमेदभिन्नान् सस्वान्-प्राणिनः अपि-
शब्दाद्भवत्यनिकायं साधारणशरीरिणोऽनन्तानप्यकत्वमा-
गतान् पश्य, किं भूतान् ?-दुःखम-असातवेदनीयोदयकूपेण
दुःखयतीति वा दुःखम् अष्टप्रकारं कर्म तेनार्त्तान्-पीडितान्
परिसमन्तारसंसारकटाहोदरे स्वकृतनेम्घनेन परिपश्यमानान्-
कथ्यमानान्, यद्विवा-दुःप्रसिद्धिहेतुनिद्रयानार्त्तध्यानो-
पगतान्मनोवाक्कायैः परितप्यमानान् पश्येति सम्बन्धो ल-
गनीय इति ।

अपि च—

एतेषु बाले य पकुम्बमाणे ,
आवद्वृती कम्मसु पावणसु ।
अतिवायतो कीरति पावकम्मं,
निउंजमाणे उ करेइ कम्मं ॥ ५ ॥
आदीणविन्नीव करेति पावं,
मंताउ एगंतसमाहिमाहु ।
बुद्धे समाही य रते विवेगे,
पाणातिवाता विरते ठियऽप्पा ॥ ६ ॥
सकवं जगं तू समयानुपेही,
पियमपियं कस्सइ खो करेजा ।
उट्ठाय दीणो य पुणो विसन्नो,
संपूयणं चैव सिलोयकामी ॥ ७ ॥
आहाकडं चैव निकाममीणे,
नियामचारी य विसण्णमेसी ।

एतेषु प्राग् निर्दिष्टेषु प्रत्येकसाधारणप्रकारेषूपतापक्रियया
बालधत् बालः अहमशब्दादितरोऽपि संघट्टनपरितानपनाप-
द्रावणादिकेनानुष्ठानेन पापानि-कर्माणि प्रकर्षेण कुर्वन्सुतेषु
च पापेषु कर्मसु सत्सु एतेषु वा पृथिव्यादिजन्तुषु गतः संस्तं
नेव संघट्टनादिना प्रकारेणानन्तशः आचख्यते-पीडयते दुःख-
भाग्यवर्तति । पाठान्तरं वा-एवं तु बाले-एवमित्युपदर्शने
यथा खीरः पारदारिका वा असदनुष्ठानेन हस्तपादच्छेदान्
बन्धवधादीश्चंहावाप्रोत्पद्यं सामान्यदृष्टेनानुमानेनाभ्याऽपि
पापकर्मकारी इहामुत्र च दुःखभाग्यवर्तते, 'आउट्टति' सति
कचित्पाठः, तत्राशुभान् कर्मविपाकान् हृष्ट्वा भुत्वा ज्ञात्वा
वा तेभ्याऽसदनुष्ठानेभ्यः 'आउट्टति' सति-निवर्त्तते, कानि
पुनः पापस्थानानि येभ्यः पुनः प्रवर्त्तते निवर्त्तते वा इत्या-
शङ्क्य तानि दर्शयति-अतिपाततः-प्राणानिपाततः प्राणव्य-
परोपणादितोस्तत्राशुभम्-ज्ञानावरणादिकं कर्म क्रियते-
समाधीयते, तथा पराश्च श्रुत्यादीन् प्राणातिपातादौ नि-
योजयन्-व्यापारयन् पापं कर्म करोति, तुशब्दाश्चुपावा-
दादिकं च कुर्वन् कारयन् च पापकं कर्म समुच्चिनातीति ॥ ५ ॥
किं चान्यत्-आ-समन्ताहीना-करुणारूपदा कृत्तिः-
अनुष्ठानं यस्य कृपणशमीपकादेः स भवत्याशीनकृत्तिः, एव-

म्भूतोऽपि पापं कर्म करोति, पाठान्तरं वा (आदीनभोजयति
पापं करोतीति 'आईणभोइ' शब्दे द्वितीयभागे ७
पृष्ठे गतम् ।) प्रव्यसमाधयो हि स्पर्शादिसुखोत्पादका
अनेकान्तिका अनात्यन्तिकाश्च भवन्ति, अनेन चावश्य-
मसमाधिमुत्पादयन्ति, तथा खोक्कम्-“ पद्यपि निषेधमाणा,
मनसः परितुष्टिकारका विषयाः । किम्पाकफलादनव-ज्जव-
न्ति पञ्चादितिदुग्गताः ॥ १ ॥ ” इत्यादि, तद्वचं बुद्धः-अव-
गततस्वः स चतुर्विधेऽपि ज्ञानादिकं एतो-व्यवस्थितो
विषेके वा आहारापकरणकषायपरित्यागरूपे प्रव्यभावा-
त्मके एतः सन्नवेम्भूतश्च स्यादित्याह-प्राणानां दशप्रकारा-
णामप्यतिपातो-विनाशस्तस्माद् विरतः स्थितः सम्यग्मार्गेषु
आत्मा यस्य सः, पाठान्तरं वा-‘टियञ्चि’ सति-स्थिता बु-
द्धस्वभावात्मना अर्चिः-लेख्या यस्य स भवति स्थितार्चिः,
सुविशुद्धस्थिरलेख्य इत्यर्थः ॥ ६ ॥ किञ्च-सर्व-चराचरं
जगत्-प्राणिसमूहं समनया मेक्षितुं शीलमस्व स समता-
नुपेक्षी समतापश्यको वा, न कश्चित्प्रियो नापि द्वेष्य इत्यर्थः
तथा खोक्कम्-“ नात्थ य सि कोइ वि(दि)स्सो, पिओ व सव्वे-
सु चैव जीवसु । ” तथा-‘ जह मम ण पियं दुःख ’ मित्यादि-
समतोपेतश्च न कस्यचित्प्रियमप्रियं वा कुर्वाञ्चिःसकृतया
विहरद्, एवं हि सम्पूर्णभावसमाधिगुणो भवति । कश्चिन्नु
भावसमाधिना सम्यगुत्थानेनात्थाय परीषदापसर्गैस्तर्जि-
तो दीनभाषमुपगम्य पुनर्विषयणो भवति, विषयाधी वा
कश्चिद्गृहस्थमप्यवलम्बते, रससातागौरवगृहो वा पूजा
सत्काराभिलाषी स्यात्, तदभावे दीनः सन् पार्श्वस्थादि-
भावेन वा विषयणो भवति, कश्चित्था सम्पूजनं यत्प्रा-
प्तिना प्रायेण, श्लोककामी च-श्लाघाभिलाषी च व्या-
करणगणितज्योतिषनिर्मितशास्त्राद्यधीन कश्चिदिति ॥ ७ ॥
किञ्चान्यत्-साधुनाधाय-उद्दिश्य कृतं निष्पादितमाधाक-
मेंत्यर्थः, तद्वचम्भूतमाहारापकरणादिकं निकामम्-अत्यर्थं
यः प्रार्थयते स 'निकाममीणे' इत्युच्यते । तथा-निकामम्-अ-
त्यर्थम् आधाकर्मादीनि तन्निमित्तं निमग्नणादीनि वा सर-
ति-खरति तच्छीलश्च स तथा, एवम्भूतः पार्श्वस्थावसन्नकु-
शीलानां संयमाद्योगे विषयानां विषयणभावेन भवेत्, सन्ननुष्ठान-
निषेधतया संसारपङ्कावसन्नो भवतीति यावत्, ('इत्थीसु'
इत्यारभ्य 'परिग्गह' शब्दे पञ्चमभागे ४५६ पृष्ठे गतम् ।)
तथा 'वेराणुविद्धे' इत्यादि 'धम्म' शब्दे ४ भागे २६७६
पृष्ठे गतम् ।)

किञ्चान्यत्—

आयं ण कुजा इह जीवियद्धी,
असज्जमाणो य परिववण्णजा ।
णिसम्मभासी य विणीय गिद्धिं,
हिमन्नियं वा ण कहं करेजा ॥ १० ॥
आहाकडं वा ण णिकामएजा,
णिकामयंते ष ण संधवेजा ।
धुणे उगलं अणुवेहमाणे,
चिन्ना ण सोयं अणुवेक्खमाणो ॥ ११ ॥

आगच्छतीत्यायो-द्रव्यादेर्नामस्तीन्निमग्नितोत्पत्तिकार-

कर्म लाभो वा तम्, इह—अस्मिन् संसारे असंयमजीवि-
तार्थी भोगप्रधानजीवितातीत्यर्थः । यदिवा—आर्जा—
विकाभयान् द्रव्यसञ्चयं न कुर्यात् । पाठान्तरं वा—'छ-
न्दसं कुञ्जा' इत्यादि, छन्दः—प्रार्थनाभिलाष इन्द्रियाणां स्व-
विषयाभिलाषो वा तत् न कुर्यात्, तथा असंजमानः—
सङ्गमकुर्वन् गृहपुत्रकलत्रादिषु परिग्रजेत्—उद्युक्तविहारी भ-
वेत्, तथा 'गृह्णि—गाध्यं विषयेषु शब्दादिषु विनीय—
अपनीय निशम्य—अवगम्य पूर्वोत्तरं पर्यालोच्य भाषको
भवेत्, तद्वद् दर्शयति—हिंसया—प्राणयुपमर्दरूपया अन्वितां-
युक्तां कथां न कुर्यात्—न तत् श्रूयात् यत्परमार्थनोरुभ-
योर्वा बाधकं च्छ इति भावः । तद्यथा—अश्नीत पियत
खादन मोदन इत छिन्न प्रहरत पञ्चनन्यादिकथां पापो-
पादानभृतां न कुर्यादिति ॥ १० ॥ अपि च—साधनाधाय
कृतमाधाकृतमौद्देशिकमाधाकर्मैत्यर्थः, तद्वचंभूतमाहारजातं
निश्चयेनैव न कामयेत्—नाभिलषेत् तथाविधाद्वारादिकं
च निकामयतः—निश्चयेनाभिलषतः पार्श्वस्थादींस्तत्सम्प-
कदानप्रतिग्रहसंवासासंभाषणादिभिः न संस्थापयेत्—नो-
पवृहयेत्, तैर्वा सार्धं संस्तवं न कुर्यादिति । किञ्च—' उ-
रालं ' ति—श्रीदारिकं शरीरं—विकृष्टतपसा कर्मनिजंरामनु-
प्रेक्षमाणो धुनीयात्—कृशं कुर्यात् । यदि वा—' उरालं ' ति
बहुजन्मान्तरगम्यञ्चिन्ने कर्म तदुदारं मोक्षमनुप्रेक्षमाणो धु-
नीयाद्—अपनयेत्, तस्मैश्च तपसा धूयमाने कृशीभव-
ति शरीरके कदाचित् शोकः स्यात्, तं त्यक्त्वा याचितोप-
करणवदनुप्रेक्षमाणः शरीरकं धुनीयादिति सम्बन्धः । सूत्र०
१ श्रु० १० अ० ।

किञ्चान्यत्—

इत्थीसु या आऽग्य महृणाउ,
परिग्रहं चैव अकुञ्चमाणं ।

उच्चावचमुं विमणसु तर्हि,

निस्संसयं भिक्षु समाहिपते ॥ १३ ॥

द्विष्यमानुषतियेगुरुपासु त्रिविधान्वपि स्त्रीषु विषयभृ-
तासु यत् मैथुनम्—अग्रह तस्माद् आ—समन्तान्
रतः—अरता निवृत्त इत्यर्थः, तुशब्दात्प्राणातिपातादिनिवृ-
त्तश्च, तथा परि—समन्ताद् गृहते इति परिग्रहो धनधान्याद्वि-
पदचतुष्पदादिसंग्रहः तथाऽऽत्माऽऽत्मायग्रहस्ते स्वैवाकुर्वा-
णः सन्नुच्चावचेषु—नानारूपेषु विषयेषु यदिवोच्चा—उत्कृष्टा
अथवा जग्रन्त्यास्तत्परिग्रहाद्विष्टः आर्था—अपरेषां च त्राणभृता
विशिष्टोपदेशदानतो निःसंशय—निश्चयेन परमार्थतो भि-
क्षुः—साधुरवभृता मूलोत्तरगुणसमन्वितो भावसमाधि
प्राप्तो भवति, नापरः कश्चिदिति । उच्चावचेषु वा विष-
येषु भावसमाधि प्राप्तो भिक्षुर्न संशयं याति नानारूपान्
विषयान् न संशयतीत्यर्थः ॥ १३ ॥ (१४ गाथा ' परिग्रह '
शब्दं पञ्चमभाग ६४७ पृष्ठ उक्ता ।)

किञ्चान्यत्—

गुप्तो वईए य समाहिपतो,
लमं समाहद् परिचवएजा ।

गिहं न छाए थ वि छायेजा,

संमिस्सभावं पयहे पयासु ॥ १५ ॥

वाचि वाचा वा गुप्तो वाग्गुप्तो—मौनव्रती सुपर्यालोचितध-
र्मसम्बन्धमार्थी वेत्येवं भावसमाधिं प्राप्तो भवति, तथा गुह्यं
लश्यां तैजस्यादिकां समाहृत्य—उपादाय अगुह्यं च कृष्णादि
कामपहृत्य परि—समन्तान्संयमानुष्ठाने व्रजेत् गच्छेदिति ।
किञ्चान्यत्—गृहम्—आवसथं स्वतोऽप्येन वा न ह्यादय-
दुपलक्ष्यार्थत्वादस्यापरमपि गृहादेकरगद्यत्परकृतविलानिवा-
सित्वात्संस्कारं न कुर्यात् । अन्यदपि गृहस्यकर्तव्यं परि-
जिहीषुगृह—प्रजायन्त इति प्रजास्तासु—तद्विषये यत्र
कृतेन सम्मिश्रभावो भवति तत्प्रजह्यात् । एतदुक्तं भवति—
प्रव्रजितोऽपि सन् पचनपाचनदिकां क्रियां कुर्वन् कार-
यैश्च गृहस्थैः सम्मिश्रभावं भजते । यदि वा—प्रजाः—
स्त्रियस्तासु ताभिर्वा यः सम्मिश्रीभावस्तमधिकलसंयमार्थी
प्रजह्यात्—परित्यजेदिति ॥ १५ ॥ (' ज के इ ' ० इत्यादि १६—
गाथा ' अकिरियाआय ' शब्दं प्रथमभाग १२६ पृष्ठ गता ।)

किञ्चान्यत्—

पुढो य छंदा इह माणवा उ,

किरियाकिरियं च पुढो य वायं ।

जायस्स बालस्स पकुञ्च देहं ,

पवहुती वेरमसंजतस्स ॥ १७ ॥

पृथक्—नाना छन्दः—अभिप्रायो येषां ते पृथक्छन्दा इह
अस्मिन्मनुष्यलोके मानवा-मनुष्याः, तुरवधारणे, त-
मेव नानाभिप्रायमाह—क्रियाऽक्रियायाः पृथक्त्वेन क्रिया-
वादमक्रियावाद् च समाश्रिताः, तद्यथा—' क्रियैव फलदा
पुंसां, न ज्ञानं फलदं मतम् । यतः स्त्रीभक्ष्यभोगज्ञो, न ज्ञानान्सु
खितो भवेत् ॥ १॥ ' इत्येवं क्रियैव फलदायित्वेनाभ्युप-
गताः क्रियावादमाश्रिताः, एवमेतद्विषयेयणाक्रियावादमा-
श्रिताः, एतयोश्चात्तरत्र स्वरूपं न्यक्षेण वक्ष्यते ते च नाना-
भिप्राया मानवाः क्रियाऽक्रियादिकं पृथग्वादमाश्रिता मो-
क्षदंतु धर्ममजानाना आग्नेषु सक्ता इन्द्रियवशगारससा-
तागौरवाभिलाषिण एतत्कुर्वन्ति, तद्यथा—' जानस्य—उत्प-
न्नस्य बालस्य—अन्नस्य सदसद्विवेकविकलस्य सुखैषि-
णो देहम्—शरीरं ' पकुञ्च ' ति—खण्डशः कृत्वाऽऽत्म-
नः सुखमुत्पादयन्ति, तद्वचं परोपघातक्रियां कुर्वतोऽसंयत-
स्य कुतोऽप्यनिवृत्तस्य जन्मान्तरशतानुबन्धवैरं परस्य-
रोपमर्दकारि प्रकर्षेण वर्धने । पाठान्तरं वा—' जायार्पे बा-
लस्स पगम्भणाए ' बालस्य—अन्नस्य हिंसादिषु क-
र्मसु प्रवृत्तस्य निरनुकम्पस्य या जाता प्रगल्भता-
घाष्ट्यं तथा वैरमेव प्रवर्धत इति सम्बन्धः ॥ १७ ॥
(१८ गाथा ' आउक्खय ' शब्दं द्वितीयभाग २७ पृष्ठ गता ।)

किञ्चान्यत्—

जहाहि वित्तं पसवो य सच्चं ,

जे बंधवा जं य पिया य मित्ता ।

लालप्यवी सेऽवि य एइ मोहं ,

अब्बे जया तंसि हरंति वित्तं ॥ १६ ॥

सीहं जहा खुडुभिगा चरंता ,
दूरे चरंती परिसंकमाणा ।
एवं तु मेहावि समिक्ख भम्मं ,
दूरेण पावं परिवज्जएज्जा ॥ २० ॥

चित्तं-द्रव्यजाते तथा पशवो-मोमहिष्यादयस्तान् सर्वान् जहाहि-परित्यज तेषु ममत्वं मा कृथाः, ये बान्धवा-मातापि-प्रादयः श्वशुरादयश्च पूर्वापरसंस्तुता ये च प्रिया मित्राणि सह पांसुकीडितादयस्ते एते मातापिप्रादयो न किञ्चित्तस्य परमार्थतः कुर्वन्ति, सोऽपि च चित्तपशुबान्धवमित्रार्थी अत्यर्थं पुनः पुनर्वा लपति लालप्यते तद्यथा-हे मातः ! हे पितरि-त्येवं तदर्थं शोकाकुलः प्रलपति, 'तदज्जनपरश्च' मोहमुपैति । केष्वपि कण्डरीकवत्, घनवानपि मम्मणयणिवत् धान्य-धानपि तिलकभ्रष्टिवद्, इत्येवमसावप्यसमाधिमान् मुञ्चते (ति) यच्च तेन महता क्लेशेनोपरप्राण्युपमर्देनोपाजितं वित्तं सदन्ये जनाः 'स' तस्यापहरन्ति जीवत एव मृतस्य वा, तस्य च क्लेश एव क्वलं पापकण्ठभ्रष्टयेवं मत्वा पा-पानि कर्माणि परित्यजन्तपश्चेदिति ॥ १६ ॥ तथश्चरणा-पायमधिकृत्याह-यथा सुद्रमुगाः-सुद्राटव्यपशवो ह-रिणजात्याद्याः चरन्तः-अटव्यामटन्नः सर्वेतेषु विध्यतः परिशङ्कमानाः सिंहं व्याघ्रं वा आत्मोपद्रवकारिणं दूरेण परिहृत्य चरन्ति-विहरन्ति, एवं मेधावी-मर्यादावान्, तु-विशेषणं सुतरां धर्मं समीक्ष्य-पर्यालोच्य पापं कर्म-अ-सदनुष्ठानं दूरेण मनोवाक्यायकर्मभिः परिहृत्य परि-समन्ताद् अजन्तु संयमानुष्ठायी तपश्चारी च भवति, दूरेण वा पा-पं-पापहेतुन्वात्सावधानुष्ठानं सिंहमिव मृगः स्वहितमिच्छन् परिचर्जेयत्-परित्यजति ॥ २० ॥

अपि च-

संबुज्जमाणे उ शरे मतीमं,
पावाउ अप्पाण निवडुएज्जा ।
हिंसप्पसुयाई दुहाई मत्ता,
वेराणुबंधीणि महम्मयाणि ॥ २१ ॥
मुसं न बूया मुणि अत्तगामी,
णिच्चाणमयं कसिणं समाहिं ।
सयं न कुजा न य कारवेजा,
करंतमन्नं पि य णाणुजाणे ॥२२॥

मनने मतिः सा शोभना यस्यास्त्यसौ मतिमान्, प्रशं-सायां मनुष्ये, तद्वं शोभनमतियुक्ता मुमुक्षुर्नरः सत्यक-श्रुतचारित्र्यार्थं धर्मं भावसमाधिं वा बुध्यमानस्तु-वि-हितानुष्ठाने प्रवृत्तिं कुर्वणस्तु पूर्वं तावन्निपिडाखरणात् निवर्त्तेत, अतस्तद्वशीयति-पापात्-हिंसानृतादिरूपात्क-मेण आत्मानं निवर्त्तेयत्, निदानोच्छेदेन हि निदानिन उच्छेदे भवतीत्यतोऽशेषकर्मस्यमिच्छन्नाशवेव आभवद्वा-राणि निरुन्ध्यादित्यभिप्रायः । किं चान्यत्-हिंसा-प्राणिव्य-परोपणं तथा ततो वा प्रसूतानि-जातानि यान्यशुभानि क-र्माणि तान्यत्यस्तं नरकादिषु यातनास्थानेषु दुःखानि-दुःखो-

त्पादकानि वर्त्तन्ते, तथा वैरभ्रनुबभ्रन्ति तच्छीलानि च धै-रानुबन्धीनि-जन्मशतसहस्रदुर्मोचानि, अत एव महद्भयं येभ्यः सकाशात्तानि महाभयानीति, एवं च मत्वा मतिमा-नात्मानं पापाच्छिर्वर्त्तेयदिति । पाठान्तरे वा 'निष्वाणभूष च परिववपज्जा' अस्ययमर्थः-यथाहि निर्वृतेो निर्व्यापार-त्वात्कस्यचिदुपघाते न वर्त्तेत एवं साधुरपि सावधानुष्ठा-नरहितः परि-समन्ताद् अजति ॥२१॥ तथा आतो-मात्स-मार्गस्तद्वामी-तद्गमनशील आत्माहितगामी वा, आतो वा प्र-क्षीणदोषः सर्वज्ञस्तदुपदिष्टमार्गगामी मुनिः-साधुः मृषा-वांद्म-अनृतमयथार्थं न ब्रूयान् सत्यमपि प्राण्युपघातकमि-ति, 'एतदथ मृषावादवर्जनम्' कृत्स्नं-संपूर्णं भावसं-माधिं विवर्गं चाहुः, सांसारिका हि समाधयः-स्नानभोज-नादिजनिताः शब्दादिषयसंपादिता वा अनेकान्तिका नात्यन्तिकत्वेन दुःखप्रतीकाररूपत्वेन वा असपूर्णा वर्त्त-न्ते, तदेवं मृषावाद्मन्येषां वा प्रतानामतिचरं स्वयमा-त्मना न कुर्यात्प्राण्यपरेण कारयेत्तथा कुर्वन्तमप्यपरं मनो-वाक्यायकर्मभिर्नानुमन्येत इति ॥२२॥ सूत्र० १ श्रु० १० अ० । आ० चू० । सामर्थ्ये, आव० ६ अ० । शीले, स्या० ४ डा० १ उ० । (आहारविषयकसमाधिषक्त्यता 'आहार' शब्दे द्वितीयभाग ४२२ पृष्ठे गता ।) (समाधिद्वारं 'समाहाण' शब्देऽस्मिन्भागे गतम् ।)

समाहिर्दिय-समाहितेन्द्रिय-पुं० । संयतेन्द्रिये. सूत्र० १ श्रु० २ अ० २ उ० ।

समाहिकाम-समाधिकाम-त्रि०।समाधिप्रभिलषति, व्य० १ उ०।

समाहिजाय-समाधियोग-पुं०। समाधिः-धर्मध्यानं तदर्थं त-त्प्रधानो योगः-मनोवाक्यायव्यापारः । मनोवाक्यायव्यापारेण धर्मध्यानं, सूत्र० १ श्रु० ४ अ० १ उ० ।

समाहिट्टाण-समाधिस्थान-न० । समाधे-रागादिरहितस्त्रि-स्य स्थानानि-आश्रयाः समाधिस्थानानि । पा० । प्रशा-न्ताश्रयेषु, स० १० सम० । दशा० । चित्तसमाधिस्थानानि 'चित्तसमाहिट्टाण' शब्दे तृतीयभागे ११८३ पृष्ठे गतानि ।) (ब्रह्मचर्यसमाधिस्थानान्यपि स्वस्वस्थानं ।)

समाहिट्टाय-समाधिष्ठातृ-त्रि०। प्रभौ, आचा०। शृष्टपतौ, आ-चा० २ श्रु० १ चू० ७ अ० १ उ० ।

समाहिपडिमा-समाधिप्रतिमा-स्त्री० । समाधिः श्रुतचारि-त्रं च तद्विषया प्रतिमा-प्रतिष्ठाभिप्रदः समाधिप्रतिमा । प्र-तिमाभेदे, स्या० ३ डा० १ उ० । समाधिप्रतिमा दशा-श्रुतस्कन्धोक्ता द्विभेदा-श्रुतसमाधिप्रतिमा, सामायिका-दिवारित्रसमाधिप्रतिमा च । स्या० २ डा० ३ उ० ।

चत्तारि पडिमाओ पसत्ताओ, तं जहा-समाहिपडिमा, उवहाणपडिमा, विवेगपडिमा, विउसग्गपडिमा । (सू० २४१X)

(व्याख्या 'पडिमा' शब्दे पञ्चमभागे ३३२ पृष्ठे गता ।)

समाहिबहुल-समाधिबहुल-त्रि० । चित्तसाध्यप्रचुरं, प्रश्न० ३ सव० द्वार । समाधिस्तु प्रश्नमवाहिता ज्ञानमिदं वा । त्रय-चुरे, स्थ० ३ डा० ४ उ० ।

समाहिरण-समाधिरण-न० । अक्षपरिज्ञानमरणपादपो-
पगमनामम्यतमास्त्रन् मरणभेदे, आचा० १ ध्रु० ८ अ०
१ उ० ।

समाहिय-समाधित-त्रि० । शोभने, श्रीभस्त्रे, दुष्टे च । सूत्र०
१ ध्रु० ३ अ० १ उ० ।

ममाहित-त्रि० । सम्यगाहिते व्यवस्थापने च । सूत्र० १ ध्रु०
५ अ० १ उ० । समापिते, विशेषे । शुभाध्यवसायासहिते,
मूल० १ ध्रु० १ अ० ४ उ० । सम्यगाख्याने, सूत्र० १
ध्रु० ६ अ० । घर्मादिध्यानयुक्तं, सूत्र० १ ध्रु० २ अ० २ उ० ।
उपयुक्तं, आचा० २ ध्रु० ४ अ० । समाधि प्राप्ते, सूत्र० १
ध्रु० ३ अ० ४ उ० । आचा० । व्य० । आ०म० । समाधियुक्तं,
संघा० १ अधि० १ प्रस्ता० ।

समाहित-त्रि० । गृहीत, आचा० १ ध्रु० ८ अ० ५ उ०,
सम्यग्यवस्थापिते, आचा० १ ध्रु० ८ अ० ६ उ० । आ० म०

समाहियञ्च-समाहितार्च-त्रि० । सम्यगाहिता-व्यवस्थापि-
ता अर्चा-शरीरं येन स समाहितार्चः । नियमितकायव्यापा-
रे, अर्चा-लेख्या सम्यगाहिता लेख्या येन स समाहितार्चः ।
अतिविशुद्धाध्यवसायं, यदि वा-अर्चा-कोधाध्यवसायात्मि-
का ज्वाला । समाहिता-उपशमिता अर्चा येन स तथा ।
अक्रोधने, आचा० १ ध्रु० ८ अ० ६ उ० ।

समाहियप्प-समाहितात्मन्-त्रि० । सम्यक्चरणे, चारित्र्ये
व्यवस्थितः समुद्रकः साधुर्मुनिश्च अतुर्व्यपि भावसमाधि-
भेदेषु दर्शनज्ञानतपश्चारित्ररूपेषु सम्यगाहितो व्यवस्थापित-
आत्मा येन स समाहितात्मा । ध्यानापादकगुणेषु उपयुक्ता-
त्मनि, दश० १० अ० ।

समाहियमञ्च-समाहितमनस्-त्रि० । समं-तुल्यं रागद्वेषाक-
लितमाहितमुपनीतमात्मनि मनो येन स तथा । समाहिता-
त्ममनस्के, प्रश्न० १ संघ० द्वार ।

समाहिरय-समाधिरत-त्रि० । ऐकान्तिकात्यन्तिकसुखोत्पाद-
कं समाधौ रते, सूत्र० १ ध्रु० १० अ० ।

समाहिराय-समाधिराज-पुं० । सर्वयोगाग्नेसरत्वात् (बी-
जमनेन) नैराभ्यवर्शने, द्वा० २४ द्वा० ।

समाहिवीरिय-समाधिवीर्य-न० । मनश्चादीनां समाधाने,
नि० सू० १ उ० ।

समि-शमिन्-त्रि० । शमोऽस्यास्तीति शमी । जितमनांशेने,
आचा० १ ध्रु० ५ अ० ३ उ० ।

समिह-समिति-स्त्री० । सम् पूर्वस्येण गताधित्यस्य क्लिप्त्य-
यान्तस्य समितिर्भवति । समेकीभावेनेति-समितिः । शोभ-
नैकाप्रपरिणामस्य चष्टायाम्, आच० ४ अ० । उक्त० । सूत्र० ।
दश० । सम्यक् प्रवृत्तौ, प्रश्न० १ संघ० द्वार । संघा० ।
समितिरिति पञ्चानां चष्टानां ताम्ब्रिकी संज्ञा । घ० २
अधि० । नि० सू० । प्र० । दश० । चतुर्विंशतिसङ्ख्या-
के उत्तराध्ययने, स० ३६ सम० । उक्त० । नम्यग्वजने,
प्राणातिपातवर्जने, ओघ० । स० । आचा० । स्था० । आच० ।
द्वा० । सम्यगगमने, सम्यक् प्रवर्त्तने, उक्त० २५ अ० । स-
मागमे, स० ।

पंच समिहसो पयसात्तामो, तं जहा-ईरियासमिहं भा-
सासमिहं एससासमिहं आयासमंडमत्तमिहं क्लेवणास-
मिहं उच्चारपासवणखेलसिंघाणजल्लपारिद्धावणियास-
मिहं । (सू० ५ +)

तथा समितयः-सङ्गताः प्रवृत्तयः, तत्रैर्यासमितिः-ग-
मने सम्यक् सत्त्वपरिहारतः प्रवृत्तिः, भाषासमितिः-
निरवधवचनप्रवृत्तिः, पयसासमितिः-द्विचत्वारिंशदाप-
जनेन भक्त्यादिप्रहस्य प्रवृत्तिः, आदाने-प्रहसे भाण्डमा-
त्रयोरुपकरणपरिच्छेदस्य निक्षेपस्य अवस्थापने समितिः-
सुप्रत्युपेक्षितादिमाङ्गन्येन प्रवृत्तिभ्रतुर्था, तथोच्चारस्य-
पुरीषस्य प्रप्रवणस्य-मूत्रस्य खेलस्य-निष्ठीवनस्य शि-
ङ्गास्य-नासिकाश्लेष्मणो जलस्य-वेदमलस्य परिष्ठाप-
नायां-परित्यागं समितिः-स्थण्डिलादिदोषपरिहारतः प्र-
वृत्तिरिति पञ्चमी । स० ५ सम० ।

अट्ट समितितो पयसात्तामो, तं जहा-ईरियासमिती भा-
सासमिती एससासमिती आयासमंडमत्तमिहं क्लेवणास-
मिती उच्चारपासवणखेलसिंघाणजल्लपारिद्धावणियासमि-
ती मणसमिती वइसमिती कायसमिती । (सू० ६०३)

'अट्ट समिहं' त्यादि, सम्यगितिः-प्रवृत्तिः समितिः, ईर्या-
यां-गमने समितिः-प्रवृत्तयोर्योरपरपूर्वतयेतीर्यासमितिः, एवं
भाषायां निरवधवचनतः, पयसायामुद्गमादिदोषवर्जनतः,
आदाने-प्रहसे भाण्डमात्रायाः-उपकरणमात्राया भाण्ड-
स्य वा-वस्त्राद्युपकरणस्य मृन्मयादिपात्रस्य वा मात्रस्य
च-साधुभाजनविशेषस्य निक्षेपणाय च समितिः सुप्रत्यु-
पेक्षितसुप्रमाजितक्रमेणेति, उच्चारप्रप्रवणखेलशिङ्गाणजल्ल-
नां पारिष्ठापनिकायां समितिः स्थण्डिलविशुद्धादिक्रमेण,
खलो-निष्ठीवनं शिङ्गाणां-नासिकाश्लेष्मणं, मनसः कुशल-
तायां समितिः, वाचाऽकुशलत्वनिरोधे समितिः, कायस्य
स्थानादिषु समितिरिति । स्था० ८ टा० ३ उ० ।

अट्टसु वि समिहसु अ, दुबालसंगं अमोअरह जग्हा ।

तम्हा एवयणमाया, अज्जयणं हाइ नायव्वं ॥ ४५६ ॥

'अष्टास्वपि' अष्टसंख्यास्वपि समितिषु द्वादशाङ्ग-प्र-
वचनं समवतरति-संभवति यस्मात्, ताश्चहाभिधीय-
न्त इति गम्यते, तस्मात्प्रवचनमाता प्रवचनमातरो
वोपचारत इदमध्ययनं भवति ज्ञातव्यमिति गाथार्थः ।
गतो नामनिष्पन्नो निक्षेपः । उक्त० । (यः समितः स
शुप्तः इति 'अप्पुद्दाल' शब्दे, प्रथमभागे ६६३ पृष्ठे
उक्तम् ।)

एयसासमितिमाह-

गवेसणाए गहणे य, परिभोगेसणा य जा ।

आहारमुवहिसिजाए, एए तिषि विसोहिए ॥ ११ ॥

उग्गमुप्यायणं पढमे, विहए सोहेज्ज एससां ।

परिभोगम्मि चउकं तु, विसोहेज्ज जयं जई ॥ १२ ॥

गवेसणायाम्-अन्वेषणायां प्रहसे च-स्वीकारे, उभयत्र
प्रकृतस्वादिपणोति संबध्यते, ततो गवेसणायांमपणा प्रहसे

वैषण्य परिभोग—आसेषणे तद्विषयैषण्य परिभोगैषण्य वा, 'आहारोपधिशय्यासु प्रतीतास्वैता-उक्तरूपा एषण्यः सूत्रत्वा-ङ्गिह्यस्ययातिशो विशोधयेत्-निर्दोषा विदध्यात्, पठ्यते च—' गवेषणाए गहणेणं, परिभोगस्यणाणि य । आहार-मुबहिं सेजं, एष तिलि त्रिसोहिय" ॥१॥ ति । इति अस्य च गवेषणादिभिराहारादीनि त्रीणि विशोधयेदिति संज्ञेपार्थः, कथं विशोधयेत् ? इत्याह-उद्गमोत्पादना च उद्गमोत्पाद-नामिति, समाहारस्तत्किमित्याह-विशोधयेदित्युत्तरं सम्ब-न्धः । किमुक्तं भवति-आधाकर्मादिदोषपरिहारात् उद्गमं धा-व्यादिदोषपरित्यागतोत्पादनां शुद्धामादधीत 'पदंम' ति-प्रथमायां गवेषणायां 'वीण' ति-द्वितीयायां गहणैषण्ययां शोधयेत् शङ्कतादिदोषत्यागत एषणां-ब्रह्मणकालभाविप्राह्य गतदोषान्वेषणात्मिकां, परिभोगैषण्ययां चतुष्कं परिहृशय्या-वस्त्रपात्रान्मकम्, उक्तं हि- 'पिंडं सेजं च वपथं च, चउत्थं पायमेव य' ति-विशोधयेद्विह चतुष्कशब्देन तद्विषय उप-भोग उपलक्षितः, ततस्ते विशोधयेदिति । कोऽर्थः?, उद्गमादि-दोषत्यागतः शुद्धमेव चतुष्कं परिभुञ्जीत, यदि बोद्धमार्दानां दोषोपलक्षणात्वात्, 'उद्गम' ति-उद्गमदोषान् 'उत्पायणे' ति-उत्पादनादोषान् 'एषण्य' ति-एषण्यदोषान् विशोधयेत्, चतुष्कं च सेयोजनाप्रमाणाङ्कारधूमकारणात्मकम्, अङ्कार-धूमयोर्मोहनीयान्तगतं चनैकतया विवक्षितत्वाद् विशोधये-दुभयत्र शोधनमपनयने 'जयं' ति-यतमानो यतिस्तपस्वी । व्याख्याद्वयऽपि च पुनस्तस्या एव क्रियाया अभिधानमति-शयस्यापनार्थमिति सूत्रद्वयार्थः ।

इदानीमादानानक्षपणसमितिमाह—

ओहोवहुवग्गहियं, भंडगं दुविहं सुणी ।

गिरहंतो विक्खिवंतो य, पउंजंज इमं विहिं ॥१३॥

चकसुमा पडिलेहिता, पमजिजा जयं जई ।

आईए निक्खिविजा वा, दुहआ व समिए सया ॥१४॥

'आहोवहुवग्गहियं' ति—उपधिशय्या मध्यानिर्दिष्टत्वात् इमरुक्गुणप्रस्थवदुभयत्र संबध्यते, तत आधोपधिमौप-द्विकोपधि च भाण्डकमुपकरणं रजोहरणदण्डकादि द्विविध-म्-उक्तभेदतो द्विभेदं मुनिः शृङ्खाद्वानां निक्षिपश्च क-चित् स्थापयन् प्रयुञ्जीत व्यापारयेदिमं-वक्ष्यमाणं विधि-म्यायम् । तमेवाह-चक्षुषा-दृष्ट्या 'पडिलेहिता' ति-प्रत्युपे-क्षयावलाक्य प्रमाजयेत्-रजोहरणादिना विशोधयेत् यतमानो यतिस्तपः 'आईए' ति-आवृत्त-शृङ्खायात् निक्षिपद् वा स्थापयत् 'दुहआ व' ति-द्वार्याप प्रक्रमादौ द्विकोपध्याहिकाप-र्था, यादवा-द्विधाऽपि द्रव्यतो भावतश्च समितः प्रक्रमादौ दान-निक्षेपणासमितिमान् सन् सदा-सर्वकालमिति सूत्रद्वया-र्थः । उक्तं २४ अ० । नैरन्तर्येण मीलनायाम्, अनु० । तमुद्देश्यं, स्था० ३ ठा० १ उ० ।

समिहजोग-समितियोग-पुं० । सत्प्रवृत्तिसम्बन्धे, प्रश्न० ४ संव० द्वार ।

समिहवा-समितिमा-स्त्री० । समिता कणिका तथा निष्प-जा समितिमा । मण्डके, पूषणिकायां च । वृ० १ उ० २ प्रक० । १०६

समिक्ख-समीक्ष्य-अव्य० । पर्यालोचयेत्यर्थे, आच० ४ अ० । सूत्र० । केवलज्ञाननार्थम् परिहायेत्यर्थे, सूत्र० १ भु० १ अ० । समिक्ख समेत्य-अव्य० । ज्ञान्येत्यर्थे, सूत्र० १ भु० १२ अ० । मिलित्वेत्यर्थे, आ० म० १ अ० । आचा० ।

समि(द्व)ङ्क-समृद्ध-त्रि० । धनधान्यादिविभूतियुक्तं, सं० प्र० १ पाहु० ३० । नि० । वृद्धिमुपगतं, प्रश्न० १ पद् । उक्त० । पा० । इय० । रा० । प्रश्न० । आ० म० । चन्द्रगुप्तसमये पाटलिपुत्रे नगरे स्थितानां सुस्थिताभिधमूर्तीणां शिष्यं, पि० । ('सुम्' शब्दे तृतीयभाग ११६६ पृष्ठे कथा ।)

समिङ्कय-समृद्धक-पुं० । पत्तस्य षष्ठ दिवसे, ज्यो० ४ पाहु० । समिङ्कयर-समृद्धतर-पुं० । विशिष्टतरसंपाद, स्था० ४ ठा० १ उ० ।

समि(ङ्क)द्धि-समृद्धि-स्त्री० । "अतः समृद्ध्यादौ वा" ॥१॥ १ । ४४ ॥ अननादरतः पालिको दीर्घादेशः । तदभावे-समि-द्धि । प्रा० । "इत्कपादौ" ॥२॥ १२२॥ अनन प्रुन इत्त्वम् । प्रा० । अहिसायाम्, समृद्धिहेतुत्वेन समृद्धिरवाक्यते । प्रश्न० १ संव० द्वार । सम्यक् प्रकारेण श्रुद्धौ, संपाद, विभूतां च । आच० ४ अ० । म्या० ।

समिय-शमिक-पुं० । शम एव शमिकः । शमभावे, प्रश्न० ५ संव० द्वार ।

समिय-समित-त्रि० । सम्यगितः-प्राप्तो ज्ञानादिकं मोक्षमा-र्गमसौ समितः । प्राप्तज्ञानादिकं, सूत्र० १ भु० १६ अ० । स-मितभिः सहितं, सदायत्ने, आचा० १ भु० ६ अ० ४ उ० । ज्ञा० । संयते, आचा० २ भु० १ चू० १ अ० १ उ० । शुभतरेषु रा-गद्वेषरहिते, आच० १ अ० । सम्यक् प्राप्ते, आच० ४ अ० । युक्तं, आचा० १ भु० ५ अ० ४ उ० । सदाचारानुष्ठायिनि, सूत्र० १ भु० १४ अ० । समायुक्तं, वृ० ६ उ० । उक्त० । प्रमाणोपताङ्ग, पि० । ज्ञा० । दशा० । भ० । 'समिया णं' ति-सम्यगिति प्र-शंसार्थो निपातस्तेन सम्यक्त्वे व्याकर्तुं वर्तन्ते, अविपर्या-सास्त इत्यर्थः, सम्यञ्च, समञ्चन्तीति वा समिता वा स-म्यक् प्रवृत्तयः । भ० २ श० ५ उ० । समिता णाम पंचहिं समितोहिं समिता । नि० चू० २ उ० । उपयुक्तं, जं० २ वत्त० । प्रश्न० । सं-म्यग्वा मोक्षमार्गं गते, आचा० १ भु० ३ अ० २ उ० । आ-च० । अट्टकं, ध० ३ अत्रि० । वृ० । सप्रमाणं, भ० ३ श० ८ उ० । निरन्तरं, स्था० १० ठा० ३ उ० । पुं० । गवेषणायामुदाहृतं उपशमं नीतं (आचा० १ भु० ६ अ० ५ उ० ।) स्वामख्यातं आचार्ये, पि० । वज्रस्वामिनां मातुलके, आ० म० १ अ० ।

श्रमित-त्रि० । अभ्यासवत्सु, भ० २ श० ५ उ० ।

समियदर्शन-समितदर्शन-पुं० । सम्यग् इतं-गतं दर्शनं यस्य स समितदर्शनः । सम्यग्दृष्टौ, आचा० १ भु० ६ अ० २ उ० । समिया-शमिता-स्त्री० । उपशमननायाम्, आचा० १ भु० ५ अ० ५ उ० । सम्यक् समञ्जसं, आचा० १ भु० ६ अ० २ उ० । (अत्रत्या वक्तव्यता 'असमिय' शब्दे प्रथमभागे ८४४ पृष्ठे । तथा 'लांगस्वार' शब्दे षष्ठे भागे गता ।)

शमिता-स्त्री० । शमिनां भावः शमिता । शमे, आचा० १ भु० ८ अ० ८ उ० ।

साम्य-न०। सर्वत्र समरूपतायाम्, आचा० १ श्रु० ८ अ० ८ उ०।
म(श)मि(ता)का-स्त्री०। उक्तमन्वेन स्थिरप्रकृत्या समवती
स्वप्रभोर्वा कोषोन्मुक्त्यादिभावान् शमयन्त्युपादेयवचनतयेति
शमिका। शमिता या। सर्वेषामिन्द्राणामभ्यन्तरपर्यादि, भ० ३
श० १० उ०।

समियाचार-सम्यगाचार-पुं०। सम्यग-स्वशास्त्रविहितानु-
ष्ठानादविपरित आचारः—अनुष्ठानं येषां ते सम्यगाचाराः।
सदाचारेषु साधुषु, सूत्र० २ श्रु० ५ अ०।

समिताचार-पुं०। सम्यग् वा इतो व्यवस्थितः आचारो येषां
ते समिताचाराः। सदाचारेषु भिक्षुषु, सूत्र० २ श्रु० ५ अ०।

समियापरियाय-शमितापर्याय-पुं०। शमिता शमोऽस्यास्ती-
ति शमी, तद्भावः शमिता, पर्यायः—प्रव्रज्या शमितया पर्यायः
प्रव्रज्याऽभ्यति बहुव्रीहिः। तर्थावधे सुधर्मणे, आचा० १ श्रु०।
सम्यक्पर्याय-पुं०। सम्यक् पर्यायोऽभ्यति सम्यक्पर्यायः।

साधुपर्यायवति साधौ, आचा० १ श्रु०।

समिला-समिला-स्त्री०। शकटोपकरणभेद, आ० म० १ अ०।

समिमंगलिया-शमीसङ्कलिका-स्त्री०। शमी वृक्षविशेषस्त-
स्य सङ्कलिका-फलिका। शमीवृक्षफलिकायाम्, अणु०।

समिहा-समिधा-स्त्री०। काष्ठखण्ड, पि०। काष्ठिकायाम्, भ०
११ श० ६ उ०। इन्धनभूते काष्ठे, अन्त० १ श्रु० १ धर्म ८ अ०।
आचा०। नि०। आ० म०।

समी-शमी-स्त्री०। वृक्षविशेष, अणु०।

समीकत-समीकृत-त्रि०। सम्यग व्यवस्थापिते, सुदेयन्वेन
व्यवस्थापिते, सूत्र० १ श्रु० ३ अ० २ उ०।

समीकरण-समीकरण-न०। समानतानयनं, विशेष०।

समीखल्लय-शमीखल्लक-न०। शमीसम्बन्धिनि पत्रपुटे, वृ०
१ उ० ३ प्रक०।

समीर-समीर-पुं०। वायौ, को०।

समीरण-समीरण-न०। सम्यगीरणं समीरणम्। प्रेरणे, आ-
चा० १ श्रु० ८ अ० ८ उ०।

समीरिय-समीरित-त्रि०। प्रेरिते, आचा० १ श्रु० ८ अ० ८
उ०। पापेन कर्मणा चोदिते, सूत्र० १ श्रु० ५ अ० २ उ०।

समीव-समीप-पुं०। सन्निकषाने, पा० १६ विव०।

समीहा-समीहा-स्त्री०। सम्यगुद्यमे, सूत्र० १ श्रु० ८ अ०।

समीहिय-समीहित-त्रि०। इष्टे, सूत्र० १ श्रु० १४ अ०। मी-
मांसिते, व्य० ३ उ०।

समुद्-समुद्-पुं०। स्वभावे, व्य० ७ उ०।

समुद्-देशी-अभ्यासकरणे, वृ० १ उ० २ प्रक०।

समुद्दय-समुदित-त्रि०। समुदायाङ्गताप्राप्त, विशेष०।

समुद्दयमत्ति-समुदितशक्ति-स्त्री०। अनन्तरकारणमध्ये वि-
द्यमानायां द्वितीयायां सामान्यशक्तौ, द्रव्या० १ अध्या०। (समु-
दितशक्तिः 'सत्ति' शब्देऽस्मिन्नेकभागे गता।)

समुकरिसण-समुत्कर्षण-न०। उत्सर्के, सूत्र० १ श्रु० २
अ० २ उ०। आ० म०। उत्कृष्टताविधाने, स्था० ३ डा० १
उ०। मनने, व्य० ४ उ०। स्था०।

समुक्कित्तण-समुत्कीर्त्तन-न०। समुच्चारणे, अनु०। आ०
चू०। संशब्दने, विशेष०।

समुक्खित्त-समुत्तिसप्त-त्रि०। निसर्गार्थं समुत्कृष्टे, व्याप्त, वि-
पा० १ श्रु० ३ अ०।

समुक्खिया-समुत्तिका-स्त्री०। प्रातर्गृहाङ्गणे जलच्छुद्धकदा-
यिकायाम्, ज्ञा० १ श्रु० ८ अ०।

समुग्ग-समुद्ग-पुं०। पात्रविशेषे, जी० ३ प्रति० २ उ०। पक्षि-
विशेषे, जी० ३ प्रति० ४ अ०।

समुग्गनिमग्गगूढजाणु-समुद्गनिमग्गगूढजानु-त्रि०। समुद्ग-
स्यैव समुद्गकर्पाक्षण इव निमग्ग—अन्तःप्रविष्टं गूढं मांसल-
त्वाद्गुह्यं जानुनी अर्घ्नीवन्ती येषां ते तथा। समुद्गकर्पाक्षण
इव निगूढजानुानं पुरुषादौ, जी० ३ प्रति० ४ अधि०।

समुग्गपक्खि-समुद्गपक्खि-पुं०। समुद्गकवत्पक्षौ येषां ते स-
मुद्गकर्पाक्षणः। समासान्त इन्प्रत्ययः। पक्षिभेदे, स्था० ४ डा०
४ उ०। प्रज्ञा०। सूत्र०। जी०। “स किं तं समुग्गपक्खी ?,
समुग्गपक्खी पग्गागारा पण्णत्ता, तेणं एऽस्थि इहं बाहिरणसु
दीयसमुद्गसु भवेति। सेत्तं समुग्गपक्खी।” जी० टी० १ प्रति०।

समुग्गय-समुद्गक-न०। अभिप्रायस्थं कार्पासीफले, ज्ञा० १
श्रु० १७ अ०। समुद्गक नीयाः—उपकरणभक्तिकागृहे, जी०
३ प्रति० ४ अधि०। जंघं मृग्मयादिपात्ताधारविशेष, उक्तं
च जीवाभिगममूलटी, जी० निम्नपक्षसमुद्गकौ सुगन्धितला-
धारं। रा०।

समुग्घाय-समुद्घात-पुं०। वेदनादिभिः सह एकीभावेन प्रा-
वस्यतया निर्जरणे, प्रज्ञा०।

वियपसूचना-

- (१) गतिपरिणामविशेषः संग्रहणियाधया चिन्त्यते ;
- (२) संग्रहणियाधोक्रमर्थं स्पष्टयन् प्रथमतः समुद्घातसं-
ख्याविषयं प्रश्नसूत्रम्।
- (३) अतुर्विशतिदण्डकमधिकृत्य एकैकस्य जीवस्य कति
वेदनादयः समुद्घाता अतीताः कति भाविन इति
चिन्तनम्।
- (४) नैरयिकादिः प्रत्येकसमुदायरूपेण समुद्घातचिन्तनम्।
- (५) अतुर्विशतिदण्डकसूत्रैः कषायसमुद्घातं चिन्तयति।
- (६) मारणान्तिकसमुद्घातचिन्तनम्।
- (७) नैरयिकायां वेदनासमुद्घातचिन्तनम्।
- (८) समुद्घातानां परस्परमल्पबहुत्वम्।
- (९) कषायसमुद्घातगता विशिष्टवह्न्ययता।
- (१०) क्रोधादिसमुद्घातैः शेषसमुद्घातैश्च समवहता-
नामसमवहतानां च परस्परमल्पबहुत्वचिन्तनम्।
- (११) यस्मिन् समुद्घाते वर्तमाना यावत् क्षेत्रं समु-
द्घातवशतो यैः पुद्गलैर्व्याप्नोति तन्निरूपणम्।
- (१२) वैक्रियसमुद्घातविषयचिन्तनम्।
- (१३) समुद्घातद्वारविस्तरः।

(१) गतिपरिणामविशेष एव समुद्घातमिच्छन्त्यते, तत्र समुद्घातवक्रव्यवस्थाविषये इयमादौ संप्रहर्षिणाथा—

वेयणकसायमरणे, वेडम्बियंतयए य आहारे ।

केवलिए चेष भवे, जीवमणुस्साण सत्तेष ॥ १ ॥

‘वेयण’ त्यादि, इह समुद्घाताः सप्त भवन्ति, तद्यथा—‘वेयणकसायमरणे’ इति, वेदनं च कषायश्च मरणं च वेदनकषायमरणं समाहारो इन्द्रस्तस्मिन् विषये त्रयः समुद्घाता भवन्ति, तद्यथा—वेदनासमुद्घातः कषायसमुद्घातो मरणसमुद्घातश्च, ‘वेडम्बियंति’-वैक्रियविषयश्चतुर्थः समुद्घातः, तैजसः पञ्चमः समुद्घातः, षष्ठ आहार इति—आहारकशरीरविषयः, सप्तमः केवलिकः—केवलिषु भवति, ‘जीवमणुस्साण सत्तेष’-सामान्यतो जीवचिन्तायां मनुष्यद्वारचिन्तायां सप्तैव-सप्तपरिमाणाः समुद्घाता वक्रव्याः, न न्यूनाः, सप्तानामपि तत्र सम्भवात्, ‘सत्तेष’-सि-एवकारोऽत्र परिमाणे, वसंतं च परिमाणे एवशब्दः, यदाह शाकटायनन्यासकृत्—‘एयोऽवधारणपृथक्त्वपरिमाणेष्विति, शेषद्वारचिन्तायां तु यथासम्भवं वाच्याः, तत्रापि स्वयमेव सूत्रकृताऽभिधास्यन्ते इत्येष संप्रहर्षिणाथासंज्ञार्थः । अथ समुद्घात इति कः शब्दार्थः? उच्यते—सर्मात-एकीभावं, उत्प्राचल्ये, एकीभावेन प्राचल्येन घातः समुद्घातः किं सह एकीभावगमनमिति खेत्, उच्यते—अर्थाद्विनार्दाभिः, तथाहि—यदाऽऽत्मा वेदनादिसमुद्घातगतो भवति तदा वेदनाद्यनुभवज्ञानपरिणत एव भवति, नान्यज्ञानपरिणतः, प्राचल्येन कथं घात इति खेत्, उच्यते—इह वेदनादिसमुद्घातपरिणतो बहून् वेदनीयादिकर्मप्रदेशान् कालान्तरानुभवयोग्यानुशीरणाकरणानाकृष्योदयावलिफायां प्राक्षय्यानुभूय च निर्जग्यति, आत्मप्रदेशैस्सह संक्रिष्टान् सातयतीति भाषः, ‘पुष्पकयकम्मसाङ्गं तु निज्जग’ इति वचनात्, तथाहि—वेदनासमुद्घातोऽसंख्यकर्मभयः कषायसमुद्घातः कषायारिप्रमोहनीयकर्मभयः, मारणान्तिकसमुद्घातः अन्तर्मुहूर्त्तं शेषायुःकर्मभयः, वैकुर्विकतैजसाहारकसमुद्घाता यथाक्रमं वैक्रियशरीरतैजसशरीराहारकशरीरनामकर्मभयः, केवलिसमुद्घातः सदसद्वेद्यशुभाशुभनामकर्मभयः, तैजससमुद्घातः (प्रज्ञा०) (तत्र वेदनासमुद्घातगताऽऽत्मवक्रव्यवस्था ‘वेयणसमुद्घाय’ शब्दे षष्ठ भागे गता ।) कषायसमुद्घातसमुद्घातः कषायारिप्रमोहनीयकर्मपुद्गलपरिशातं विधत्ते, तथाहि—कषायान्तरसमाकुलो जीवः प्रवेशान् बहिर्विच्छिपति तैः प्रवेशैर्वेदनोद्रादिगन्धानि कर्त्तव्यव्याघ्रान्तरालानि चापूर्वायामतो विस्तरतश्च देहमार्त्रक्षेत्रमभिव्याप्य वसन्ते, तथाभूतश्च प्रभूतान् कषायकर्मपुद्गलान् परिशातयति । (प्रज्ञा०) (इतो मे ‘मारणतियसमुद्घाय’ शब्दे षष्ठे भागे २४४-२४५ पृष्ठे गतम् ।) (वैक्रियसमुद्घातवक्रव्यवस्था ‘वेडम्बियसमुद्घाय’ शब्दे षष्ठ भागे गता ।) एवं तैजसाहारसमुद्घातावपि भावनीयौ, नथरं तैजससमुद्घातस्ते-जालेश्याधिनिर्गमकाले तैजसनामकर्मपुद्गलपरिशातहंतुः, आहारकसमुद्घातगतस्वाहारशरीरनामकर्मपुद्गलान् परिशातयतीति, केवलिसमुद्घातगतः केवली सदसद्वेद्यादिकर्मपुद्गलपरिशातं करोति, स च यथा कुरुते तथा विनेयज-

नानुप्रहाय भाष्यते इति, केवलिसमुद्घातोऽष्टसामयिकः, तं च कुर्वन् केवली प्रथमसमये बाह्व्यतः स्वशरीरप्रमाणमूर्ध्वमधश्च लोकास्तपर्यन्तम् आत्मप्रदेशानां दृग्दमारचयति, द्वितीयसमये पूर्वापरं दक्षिणाक्षरं वा कषाटं, तृतीये मन्धाने, चतुर्थेऽधकाशान्तराणां पूरणे, पञ्चमेऽवकाशान्तराणां संहारे, षष्ठे मन्थः, सप्तमे कषाटस्य, अष्टमे स्वशरीरस्था भवति, नवमेऽवकाशान्तराणां पूरणे, दशमे कषाटस्य, एवमेव—“पटंम समयं वेडं करेइ, बीए कषाडे करेइ” इत्यादि, तत्र दृग्दसमयात् प्राक् या पल्यापमासङ्ख्येयभागमात्रा वेदनीयनामगोत्राणां स्थितिरासीत् तस्या बुद्ध्या असंख्येयभागाः क्रियन्ते, ततो दसदसमये दृग्दं कुर्वन् असंख्येयान् भागान् हन्ति, एकाऽसंख्येयो भागोऽवतिष्ठते, यश्च प्राक्कर्मत्रयस्यापि रसस्तस्याप्यनन्ता भागाः क्रियन्ते, ततस्तस्मिन् दृग्दसमये असातवेदनीय १ प्रथमवजसंस्थान ६ संहननपञ्चका ११ प्रशस्तवर्णादिचतुष्टया १५ पघाता १६ प्रशस्तविहायोगति १७ कुःस्वर १८ दुर्भगा १९ स्थिरा २०ऽपर्या-तकर २१ऽशुभा २२ऽनांदया २३ऽयशःकीर्ति २४ नीचैर्गोत्ररूपाणां २५ पञ्चविंशतिप्रकृतीनामनन्तान् भागान् हन्ति, एकाऽनन्तभागाऽवशिष्यते, तस्मिन्नेव च समये सातवेदनीय १ देवगति २ मनुष्यगति ३ देवानुपूर्वी ४ मनुष्यानुपूर्वी ५ पञ्चन्द्रियजाति ६ शरीरपञ्चका ११ पाङ्गत्रय १४ प्रथमसंस्थान १५ संहनन १६ प्रशस्तवर्णादिचतुष्टया २० ऽगु-कलघु २१ पराघातो २२ च्छ्वास २३ प्रशस्तविहायोगति २४ त्रस २५ वादर २६ पर्याप्त २७ प्रत्येकाऽऽतपो २८ द्योत ३० स्थिर ३१ शुभ ३२ सुभग ३३ सुस्वग ३४ ऽऽवेय ३५ यशःकीर्ति ३६ निर्माण ३७ तीर्थकरा ३८ च्छैर्गोत्ररूपाणां ३९ मेकानचत्वारिंशतः प्रकृतीनामनुभागोऽप्रशस्तप्रकृत्यनुभागमध्यप्रवेशनेनापहन्यते, समुद्घातमाहात्म्यमतम् । तस्य चाद्वारितस्य स्थितेरसंख्येयभागस्यानुभागस्य चानन्तभागस्य पुनर्यथाक्रमसंख्येया अनन्ताश्च भागाः क्रियन्ते, ततो द्वितीय कषाटसमये स्थितेरसंख्येयान् भागान् हन्ति एकाऽवशिष्यते, अनुभागस्य चानन्तान् भागान् हन्ति एकं मुञ्चति । अत्राप्यप्रशस्तप्रकृत्यनुभागमध्यप्रवेशनेन प्रशस्तप्रकृत्यनुभागघातो द्रष्टव्यः, पुरप्यतत् समयेऽवशिष्टस्य स्थितेरसंख्येयभागस्यानुभागस्य चानन्तमभागस्य पुनर्बुद्ध्या यथाक्रमसंख्येया अनन्ताश्च भागाः क्रियन्ते ततस्तृतीय समये स्थितेरसंख्येयान् भागान् हन्ति, एकं मुञ्चति, अनुभागस्य चाऽनन्तान् भागान् हन्ति, एकमनन्तभागं मुञ्चति । अत्रापि प्रशस्तप्रकृत्यनुभागघातोऽप्रशस्तप्रकृत्यनुभागमध्यप्रवेशनेनावसेयः । ततः पुनरपि तृतीयसमयावशिष्टस्य स्थितेरसंख्येयभागस्यानुभागस्य चानन्तमभागस्य बुद्ध्या यथाक्रमसंख्येया अनन्ताश्च भागाः क्रियन्ते, ततश्चतुर्थसमये स्थितेरसंख्येयान् भागान् हन्ति, एकमितिष्ठति, अनुभागस्याप्यनन्तान् भागान् हन्त्येकाऽवशिष्यते, प्रशस्तप्रकृत्यनुभागघातश्च पूर्ववदवसेयः । एवं च स्थितिघातादि कुर्वन्तश्चतुर्थसमये स्वप्रदेशापूरितसमस्तलोकस्य भगवतः केवलिनो वेदनीयादिकर्मत्रयस्थितिरायुषः संख्येयगुणा जाता, अनुभागस्त्वद्याप्यनन्तगुणः, चतुर्थसमयावशिष्टस्य च स्थितेरसंख्येयभा-

गम्यानुभागस्य चानन्ततमभास्य भूयोऽपि बुद्ध्या यथाक्रमं संख्यया अनन्ताश्च भागाः क्रियन्ते , ततोऽवकाशास्तर-संहारसमयं स्थितः संख्येयभागान् हन्ति, एकं संख्येय-भागं शेषीकरानि , अनुभागस्यानन्तान् भागान् हन्ति एकं मुञ्चति । एवमन्तेषु पञ्चसु दण्डादिसमयेषु प्रत्येकं नामात्मिकं कण्डकमुत्कीर्णं, समयं समयं स्थितिकण्डकानु-भागकण्डकघातनात्, अतः परं पशुमपयादारभ्य स्थितिक, कण्डकमनुभागकण्डकं घातनमुद्धर्तेन कालेन विनाशयति, प्रयत्नमन्दीभावात्, षष्ठादिषु च समयेषु कण्डकस्य प्र-तिसमयमेकैकं शकलं तावदुत्कीर्णं यावदन्तमुद्धर्त्सेत्परम-समये सकलमपि तत्कण्डकमुत्कीर्णं भवति । एवमान्त-मौहूर्तिकानि स्थितिकण्डकान्यनुभागकण्डकानि च घातयन् तावद्विदितव्यः यावत् सयोग्यवस्थाचरमसमयः, सर्वा-र्याप चासूनि स्थित्यनुभागकण्डकान्यसंख्येयान्यवगन्त-व्यानीति कृतं प्रसङ्गन । प्रकृतं प्रस्तुतः ।

(२) तत्र संप्रहणित्वात्क्रमर्थे स्पष्टयन् प्रथमतः समु-
घातसंख्याविषयं प्रश्नसूत्रमाह—

कति सं भंते ! समुग्धाया पण्यत्ता, गायमा ! सत्त समुग्धा-
या पण्यत्ता, तं जहा-वेदणामसमुग्धाते ? कसायसमुग्धाते २
मारणंतियसमुग्धाते ३ वेउच्चियसमुग्धाते ४ तयासमुग्धाते
५ आहारसमुग्धाते ६ केवलिसमुग्धाते ७ । वेदणामसमुग्धाए
णं भंते ! कति समइए पण्यत्ते ? , गायमा ! अमंखेजसमइए
अतोमुहुत्तिते पण्यत्ते, एवं० जाव आहारसमुग्धाते । केवलि-
समुग्धाए णं भंते ! कति समइए पण्यत्ते ? , गायमा !
अट्ट समइए पण्यत्ते । नेरइया णं भंते ! कति समुग्धाया
पण्यत्ता ? , गायमा ! चत्तारि समुग्धाया पण्यत्ता ,
तं जहा-वेदणामसमुग्धाए कसायसमुग्धाए मारणंतियसमु-
ग्धाए वेउच्चियसमुग्धाए । असुरकुमाराणं भंते !
कति समुग्धाया पण्यत्ता ? , गायमा ! पंच
समुग्धाया पण्यत्ता, तं जहा—वेदणामसमुग्धाए कसायस-
समुग्धाए मारणंतियसमुग्धाए वेउच्चियसमुग्धाए तयासमु-
ग्धाए एवं जाव थणियकुमागं । पुदविकाइया णं भंते !
कति समुग्धाया पण्यत्ता ? , गायमा ! तिण्ण समुग्धाया
पण्यत्ता, तं जहा-वेदणामसमुग्धाए कसायसमुग्धाए मारणं-
तियसमुग्धाए, एवं० जाव चउरिदियाणं, नवरं वाउकाइ-
याणं चत्तारि समुग्धाया पण्यत्ता, तं जहा—वेदणामसमु-
ग्धाए कसायसमुग्धाए मारणंतियसमुग्धाए वेउच्चिय-
समुग्धाए पंचिदियतिरिक्खजाणियाणं ० जाव वेमा-
णिया णं भंते ? कति समुग्धाया पण्यत्ता ? , गायमा ! पंच
समुग्धाया पण्यत्ता, तं जहा-वेदणामसमुग्धाए कसायसमुग्धाए
मारणंतियसमुग्धाए वेउच्चियसमुग्धाए तयासमुग्धाए नवरं
मणुस्माणं सत्तविहं समुग्धाए पण्यत्ते, तं जहा-वेदणाम-
समुग्धाए कसायसमुग्धाए मारणंतियसमुग्धाए वेउच्चिय-

समुग्धाए तयासमुग्धाए आहारसमुग्धाए केवलिसमुग्धाए ।
(सू० ३३१)

' कइ ण ' मित्यादि, कति-किपरिमाणा गमिति वाक्याऽ
लंकार, ' भवन्ते ' ति-भगवतो वर्द्धमानस्वामिन आम-
न्वगं, भवन्तत्वं च भगवतः परमकल्याणयोगिन्यात्,
यदिवा-भवान्तेति, द्रष्टव्यं, सकलसंसारपर्यन्तवर्तित्यात्,
अथवा—भवान्त ! इहपरलोकादिभेदभिन्नममप्रकारमयवि-
नाशकत्वात्, समुद्घाताः—उक्कशब्दार्थाः प्रकृताः, भगवा-
नाह—' गायमे ' त्यादि, गौतम ! सत्त समुद्घाताः प्र-
कृताः, तथा—वेदनासमुद्घात इत्यादि, वेदनायाः
समुद्घातो वेदनासमुद्घातः, एवं यावदाहारकसमु-
द्घात इति, केवलिसमुद्घात इति—केवलिनः समु-
द्घातः केवलिसमुद्घातः । सम्प्रति कः समुद्घातः, कि-
यन्तं कालं यावद्भवतीत्येतांशरूपणार्थमाह—' वेयणे '
त्यादि, सुगमं, नवरं ' जाये ' त्यादि, एवमुक्कपरिणो-
भिलापेनान्तमुद्धर्त्सेप्रमाणतया च समुद्घाताः क्रमेण ताव-
हाक्याः यावदाहारकसमुद्घातः, एतं पण्यत्ताया अान्त-
मुहूर्तिकाः, केवलिसमुद्घातस्यष्टमाभासिकः, स चानन्त-
रभव भावितः, एतांभव समुद्घातान् चतुर्विंशतिदण्डक-
क्रमेण चिचिन्तयिषुराह—' नेरइयाणं ' मित्यादि, नै-
रयिकाणामाद्याश्चत्वारः, तेषां तेजालब्ध्याऽऽहारकलब्धि-
केवलित्वाभावनः शेषसमुद्घातत्रयासम्भवात्, असुरकु-
मारादीनां दशानामपि भवनपतीनां तेजालब्ध्यालब्धिभावात्
आद्याः पञ्च समुद्घाताः, पूर्वाकायिकापिकापिकतैजस्का-
यिकवनस्पतिकार्यकद्वित्रिचतुरिन्द्रियाणामाद्याः, त-
ेषां वैक्रियादिलब्धभावनः उत्तरेषां चतुर्णामपि समुद्घा-
तानामसम्भवात्, वायुकायिकानामाद्याश्चत्वारस्तेषां वैक्रि-
यलब्धिसंभवनं वैक्रियसमुद्घातस्यापि सम्भवात्, पञ्चिन्द्रि-
यनिर्यग्योनिकानामाद्याः पञ्च, केषांचित्तेषां तेजालब्धेरपि
भावात्, मनुष्याणां सत्त मनुष्येषु सर्वसम्भवात् व्यन्तर-
ज्योतिष्कवैमानिकानामाद्याः पञ्च, वैक्रियतेजालब्धिभावात्
उत्तरां तु द्वौ न सम्भवतः आहारकलब्धिकेवलित्वाऽया-
गात् ।

(३) सम्प्रति चतुर्विंशतिदण्डकमधिकृत्य एकैकस्य जीव-
स्य कति वेदनादयः समुद्घाता, अतीताः कति भावित इति
चिचिन्तयिषुराह—

एगमेगस्स णं भंते ! नेरइयस्स केवइया वेदणास-
मुग्धाया अतीता ? , गायमा ! अणंता, केवइया
पुरेक्खडा ? , गायमा ! कस्सइ अत्थि, कस्सइ नऽत्थि ।
जस्सऽत्थि तस्स जहणोणं एको वा दो वा तिस्सि वा
उक्कोसेणं संखेआ वा असंखेआ वा अणंता वा एवं
असुरकुमारस्स वि निरंतरं० जाव वेमाणियस्स, एवं० जा-
व तेयगमसमुग्धाए एवमंते पंच चउवीसा दंडगा । ए—
गमेगस्स णं भंते ! नेरइयस्स केवइया आहारसमु-
ग्धाया अतीता ? , कस्सइ अत्थि कस्सइ नऽत्थि,
जस्स अत्थि तस्स जहणोणं एको वा दो वा उ-

कोसेणं तिष्ठि, केवइया पुरेक्खडा, कस्सइ अ-
त्थि कस्सइ नऽत्थि, जस्सऽत्थि जहसेणं एको वा
दो वा तिष्ठिण वा उकोसेणं चत्तारि, एवं निरंतरं
० जाव वेमाणियस्स, नवरं मण्णमस्स अतीता वि पुरे-
क्खडा वि जहा नेरइयस्स पुरेक्खडा । एगमेगस्स खं भंते !
नेरइयस्स केवतिया केवलिममुग्घाया अतीता ? ,
गोयमा ! नऽत्थि, केवइया पुरेक्खडा ? , गोयमा ! कस्स-
इ अत्थि कस्सइ नत्थि, जस्सत्थि एको, एवं ० जाव
वेमाणियस्स, नवरं मण्णमस्स अतीता कस्सइ अत्थि,
कस्सइ नत्थि, जस्सत्थि एको, एवं पुरेक्खडा वि ।
(सू०३३२ ×)

'एगमेगस्स खं भंते !' इत्यादि, एकैकस्य सूत्रं मकर-
रोऽप्लावणिकः, भदन्त ! नैरयिकस्य सकलमतीत काल-
मधिकृत्य 'केवइय' ति—कियन्तो वेदनासमुद्घाता अ-
तीता—अतिक्रान्ताः ? , भगधानाह—गौतम ! अनन्ताः, ना-
रकादिस्थानानामनन्तशः प्राप्तत्वादेकैकस्मिन् नारकादि-
स्थानप्राप्तिकालं प्रायाऽनेकशो वेदनासमुद्घातानां भावात्,
एतच्च बाहुल्यापेक्षयोच्यते, बहवो हि जीवा अनन्तकाल-
मसंख्यहारशकृन्ना वर्त्तन्ते, तनस्तदपेक्षया एकैकस्य
नैरयिकस्यानन्ता अतीता वेदनासमुद्घाता उपपद्यन्ते ।
अतु स्तोकाकालमसंख्यवहारशकृन्नास्तेषां यथासम्भवं
संख्यया असंख्यया वा प्रतिपद्य्याः, केवलं ते कतिपये
इति न विवादिताः । 'केवइया पुरेक्खडा' ति इदं सूत्रं पाठ-
सूत्रामात्रं, सूत्रपाठस्त्वेषम्—' एगमेगस्स खं भंते ! नेरइयस्स
केवइया वेयणासमुग्घाया पुरेक्खडा' इति, सुगमं, नवरं पुरे अ-
त्रे कृताः—तत्प्राप्तिसामप्राप्तियोग्यतया व्यबस्थापिताः, साम-
र्थ्यात् तत्कदैर्जीवेर्नात गम्यते, पुरस्कृता अनागतकाल-
भाविन इति तात्पर्यार्थः । अत्र भगधानाह—कस्यापि स-
न्ति कस्यापि न सन्ति, यस्यापि सन्ति, तस्यापि जघ-
न्यत एको द्वौ वा त्रयो वा, उत्कर्षतः संख्येया वा अ-
संख्येया वा अनन्ता वा । इयमत्र भावना—यो नाम वि-
द्याक्षतप्रश्नसमयानन्तरं वेदनासमुद्घातमन्तरेणैव नरकातु-
द्वृत्वानन्तरमनुष्यभवे वेदनासमुद्घातमप्राप्त एव सित्स्वति
तस्य पुरतो वेदानासमुद्घात एकोऽपि नास्ति, परंतु
विद्यक्षतप्रश्नसमयानन्तरमायुःशेषं कियत्कालं नरकभव
स्थित्वा तदनन्तरं मनुष्यभवमागत्य संत्स्यति तस्य एकादि-
सम्भवः, संख्यातकालसंसारवस्थापिनः संख्याताः, असं-
ख्यातकालसंसारवस्थापिनोऽसंख्याताः, अनन्तकालसंसा-
रावस्थापिनोऽनन्ताः, 'एव' मित्यादि, एवं नैरयिकोक्त-
प्रकारेणासुरकुमारस्यापि यावत् स्तनितकुमारस्य वाच्यम्,
ततश्चतुर्विंशतिदशकक्रमेण निरन्तरं तावद्वाच्यं यावद्द्वै-
मानिकस्य । किमुक्तं भवति ?—सर्वेष्वपि असुरकुमारा-
दिषु स्थानेषु अतीता वेदनासमुद्घाता अनन्ता वाक्याः,
पुरस्कृतास्तु कस्यापि सन्ति कस्यापि न सन्ति, यस्या-
पि सन्ति तस्यापि जघन्यत एको द्वौ वा त्रयो वा उत्क-
र्षतः संख्येया असंख्येया अनन्ता वा इति वाक्याः । भा-

वनाऽपि पूर्वोक्तानुसारेण स्वयं परिभाषनीया, एवं चतुर्विं-
शतिदशकक्रमेण कपायसमुद्घातो मारणात्मिकसमुद्घा-
तो नैरयिकसमुद्घातस्तज्जसमुद्घातश्च प्रत्येकं, तत एव
पञ्चचतुर्विंशतिदशकसूत्राणि भवन्ति । तथा आह—
' एवं जाव तेयगसमुग्घाए' इत्यादि, एवं वेदनासमुद्घा-
तप्रकारेण शेषसमुद्घातेष्वपि प्रत्येकं तावद्वाच्यं यावद्द्वै-
जससमुद्घातः, शेषं सुगमम्, ' एगमेगस्स खं ' मित्यादि,
एकैकस्य भवन्त ! नैरयिकस्य यावद्वाच्यं सकलमतीतं काल-
मसंख्येयं कियन्त आहारकसमुद्घाता अतीताः ? , भगधा-
नाह—गौतम ! कस्यापि ' अत्थि ' ति—अस्तीति निघालः
सर्वलिङ्गवचनो, यदाह शकटायमन्यासकृत्—' अस्मीति
निघालः सर्वलिङ्गवचनेष्वि " ति, ततोऽवमर्षः—कस्यापि
अतीता आहारकसमुद्घाताः सन्ति कस्यापि न सन्ति,
येन पूर्वं मानुष्यं प्राप्य तथाविधसामग्र्यभावतश्चतुर्विंश-
तीनि माधीतानि, चतुर्विंशत्पूर्वाधिगमे वा आहारकसंख्य-
भावनः तथाविधप्रयोजनाभावतो वा आहारकशरीरं न
कृतं तस्य न सन्तीति, यस्यापि सन्ति तस्यापि जघ-
न्यतः एको वा द्वौ वा उत्कर्षतस्तु त्रयो, न तु चत्वारः,
चतुष्कृत्यः कृताहारकशरीरस्य नरकगमनाभावात्, आह
अ सूलीकाकारः—' आहारसमुग्घाया उकोसेणं तिष्ठि,
तदुचरि नियमा नरगं न गच्छइ जस्स अत्तारि भवन्ति "
इति, पुरस्कृता अपि कस्यापि सन्ति कस्यापि न सन्ति,
तत्र यो मानुष्यं प्राप्य तथाविधसामग्र्यभावतश्चतुर्विंश-
तीनिधिगमाहारकसमुद्घातं चान्तरणं संत्स्यति तस्य
न सन्ति, शेषस्य तु यथासम्भवं जघन्यत एको द्वौ
वा त्रयो वा उत्कर्षतश्चत्वारः, तत ऊर्ध्वमवश्यं गत्यन्तरा-
संक्रमेणाहारकसमुद्घातमन्तरेण च सिद्धिगमनभावात्,
' एव ' मित्यादि, एवं नैरयिकोक्तं प्रकारेण चतुर्विंश-
तिदशकक्रमेण निरन्तरं तावद्वाच्यं यावद्द्वैमानिकस्य सू-
त्रम्, नवरं मनुष्यस्यातीता अपि पुरस्कृता अपि यथा—
नैरयिकस्य पुरस्कृतास्तथा वाच्याः, अतीता अपि चत्वारः
पुरस्कृता अपि चत्वार उत्कर्षतो वाच्या इत्यर्थः । सूत्र-
पाठश्चैवम्—' एगमेगस्स खं मण्णमस्स भंते ! केवइया
आहारसमुग्घाया अतीता ? , गोयमा ! कस्सइ अत्थि
कस्सइ नत्थि, जस्स अत्थि जहसेणं एको वा दो
वा तिष्ठि वा उकोसेणं चत्तारि, केवइया पुरेक्खडा ? , गो-
यमा ! कस्सइ अत्थि कस्सइ नत्थि जस्स अत्थि जहसेणं
एको वा दो वा तिष्ठि वा उकोसेणं चत्तारि ' अत्र भावना-
इह यश्चतुर्थेवलमाहारकशरीरं करोति स नियमान् तद्वच
एव मुक्तामासाद्यति, न गत्यन्तरं, कथमेतद्वचसायते इति-
क्षत् ? , उच्यते—सूत्रपूर्वापर्यालोचनात्, तथा—यदि चतु-
र्थेवलमाहारकशरीरं कृत्वा गत्यन्तरं संक्रामत ततो
नैरयिकाद्वाच्यतरस्यां गतौ उत्कर्षतश्चत्वारोऽप्याहारक-
स्य समुद्घाता उच्येरन्, न चोच्यन्ते, ततोऽवसीयंत-
चतुर्थेवलमाहारकशरीरं कृत्वा नियमान् तद्वच एवमु-
क्तं भवति, न गत्यन्तरगामी, तत्र यः प्राधाहारकशरीरं
कदाचनपि न कृतवान् तस्यातीतमाहारकसमुद्घातो
नास्ति, ततस्तदपेक्षयोक्तं ' कस्सइ नत्थि ' ति—यस्यापि
सन्ति सोऽपि यदि पूर्वमकारमाहारकशरीरं कृतवान्

समुग्घाया

तस्यैकोऽतीत आहारकस्य समुद्घातः द्वौ वागौ कृतवता द्वौ ।
 त्रीन् वागान् कृतवतस्त्रयो, यश्चतुर्थेऽलमाहारकशरीरं कृत्वा
 आहारकसमुद्घातान्चतुर्थीप्रतिनिवृत्तौ वर्त्तते न चाद्यापि
 मनुजभवं विजहानि तस्य चत्वारः, पुरस्कृता अपि समु-
 घाताः कस्यापि सन्ति कस्यापि न सन्ति । तत्र यश्चतुर्थे-
 षलमाहारकशरीरं कृत्वा आहारकसमुद्घातात् प्रतिनिवृ-
 त्तो, यदिवा-पूर्वमकृताहारकशरीरोऽपि, अथवा-एकवारकृ-
 ताहारकशरीरोऽपि, यदिवा-द्विफल्ग्वः कृताहारकशरीरोऽपि,
 यदिवा-त्रिफल्ग्वः कृताहारकशरीरोऽपि तथाविधसामग्र्यभा-
 वात् उत्तरकालमाहारकशरीरमकृत्वैव मुक्तिमवाप्स्यति तस्य
 पुरस्कृता आहारकसमुद्घाता न सन्ति, यस्यापि सन्ति
 तस्यापि जघन्यत एका वा द्वौ वा त्रयो वा उत्कर्षतश्चत्वारः
 तत्र एकादिसम्भवः पूर्वोक्तभावनानुसारं स्वयं भावनीयः
 यस्तु पूर्वकालमकवारमां आहारकशरीरं न कृतवान्, अथ
 अन्तरकालं तथाविधसामग्रीभावात् यावत्सम्भयमाहार-
 कशरीरकर्त्ता तस्य चत्वारो न शेषस्य । सम्प्रति केवलिस-
 समुद्घातविषयं द्रष्टव्यमत्रमाह- ' एगमेगस्स ण ' मित्यादि,
 एकैकस्य भदन्त ! नैरयिकस्य निरवधिकमनीतं कालमधि-
 कृत्य कियन्तः केवलिसमुद्घाता अतीताः ?, भगवानाह—
 ' नत्थि ' ति—नास्त्यतीत एकोऽपि केवलिसमुद्घातः, केव-
 लिसमुद्घातानन्तरं ह्यन्तर्मुहूर्त्तेन नियमतो जीयाः परमप-
 द्मश्नुवन्ते, ततो यद्यभविष्यत्केवलिसमुद्घातस्तर्हि नरक-
 मय नागामिष्यद् : अथ च सम्प्रति नरकगामिनो वर्त्तन्ते
 तस्मान्नास्त्यैकस्याप्यतीतः केवलिसमुद्घातः, ' केवइया
 पुरेक्खडा ' ति—कियन्तः पुरस्कृताः केवलिसमुद्घाता इति
 प्रश्नः, भगवानाह- ' गोयमा ! कस्सइ अत्थि कस्सइ नत्थि '
 ति—इह केवलिसमुद्घात एकस्य प्राणिन आकालमक एव
 भवति, न द्वित्राः, ततोऽस्तीति निपातोऽत्र एकवचनान-
 त्तो वेदितव्यः, ततश्चायमर्थः—कस्यापि केवलिसमुद्घातः
 पुरस्कृतोऽस्ति, यो दीर्घतरेणापि कालेन मुक्तिपदप्राप्त्य-
 वसरे विषमस्थितिकर्मा इति, कस्यापि नास्ति, यो मुक्ति-
 पदमवाप्तुमयोग्यो योग्यो वा केवलिसमुद्घातमन्तर-
 लैव मुक्तिपदं गन्ता, तथा च वक्ष्यति— ' अगंतूण
 समुग्घाय—मणता केवली जिणा । जरमरणविपपमु-
 क्का, सिद्धिं वरगं गया ॥ १ ॥ " इति, इह अस्तीति
 निपातः सर्वलिङ्गचन इत्यादिदित्तिज्ञान्तस्य बहुव्याशङ्का-
 पि कस्याच्चित् स्यात् ततस्तदपनोदार्थमाह- ' जस्स अत्थि '
 एको यस्यास्ति पुरस्कृतः केवलिसमुद्घातस्तस्य एको, भूयः
 संसाराभावात्, ' एवं जाव वेमाणियस्स ' ति एवं—नैर-
 यिकगताभलापप्रकारं चतुर्विंशतिदण्डकक्रममनुसृत्य ता-
 वद् वक्रव्यं यावद्वैमानिकस्य सूत्रम्, तच्छदम्—एगमेगस्स
 सं भेत ! वेमाणियस्स केवइया केवलिसमुग्घाया अतीता ?,
 गोयमा ! नत्थि, केवइया पुरेक्खडा ?, गोयमा ! कस्सइ
 अत्थि, कस्सइ नत्थि, जस्सत्थि एको ' इति, तत्रैव वि-
 शेषमाह- ' नवर ' मित्यादि नवरमयं विशेषः—मनुष्यस्य के-
 वलिसमुद्घातस्य चिन्तायामतीतः कस्याप्यस्ति कस्यापि
 नास्तीति वक्ष्यः, तत्र यः केवलिसमुद्घातात् प्रतिनिवृ-
 त्तो वर्त्तते न चाद्यापि मुक्तिपदमवाप्नोति तस्यास्त्यतीतः
 केवलिसमुद्घातः, ते च सर्वसंख्यया उत्कर्षपदे शतपृथक्त्व-

प्रमाणं वेदितव्यः, कस्यापि नास्ति अतीतः केवलिसमुद्-
 घातो, यो न समुद्घातं गतवान्, ते च सर्वसंख्यया अ-
 संख्यया द्रष्टव्यः, शतपृथक्त्वव्यतिरेकेणान्येषां सर्वेषामप्य-
 संप्रामांकेवलिसमुद्घातमवात्, अत्राप्यस्तीति निपातस्य
 सर्वलिङ्गचनत्वात्, ' कस्सइ अत्थि कस्सइ नत्थि ' इत्युक्ता
 बहुव्याशङ्का स्यात्, ततस्तद्व्यवच्छेदार्थमाह—यस्य मनु-
 ष्यस्यातीतः केवलिसमुद्घातस्तस्य नियमांशका न द्वित्राः
 एकैनेव केवलिसमुद्घातेन प्रायः समस्तघातिकर्मणां निमू-
 लकापेकपितव्यात्, ' एवं पुरेक्खडा वि ' ति—एवम्—
 अतीतगतेन प्रकारेण पुरस्कृता अपि केवलिसमुद्घाता
 वाच्याः, ते वैवम्—' कस्सइ अत्थि, कस्सइ नत्थि जस्सत्थि
 एको ' इति । अत्र भावना पूर्वोक्तानुसारं स्वयं भावनीया ।
 (४) तत्रैवमतीतमनागतं च कालमधिकृत्य एकैकस्य नैर-
 यिकाद्वेदनादिसमुद्घातचिन्ता कृता, सम्प्रति नैरयिकाद्वः
 प्रत्येकं समुद्घायरूपस्य तच्चिन्तां त्रिकोणं गृह—

नैरइयाणं भंते ! केवइया वेदणाममुग्घाया अतीता ?,
 गोयमा ! अणंता, केवइया पुरेक्खडा ? गोयमा ! अणंता,
 एवं ० जाव वेमाणियाणं, एवं ० जाव तेयमसमुग्घाए, एवं
 एने वि पंच चउवीसदंडगा, नैरइयाणं भंते ! के-
 वइया आहारसमुग्घाया अतीता ?, गोयमा ! अ-
 संखेज्जा, केवइया पुरेक्खडा ?, गोयमा ! असंखेज्जा,
 एवं ० जाव वेमाणियाणं, णवरं वणस्सइकाइयाणं मणू-
 साणं य इमं णाणत्तं—वणस्सइकाइयाणं भंते ! केव-
 इया आहारसमुग्घाया अइया ?, गोयमा ! अणंता मणू-
 साणं भंते ! केवइया आहारसमुग्घाया अइया ?, गो-
 यमा ! सिय संखेज्जा सिय असंखेज्जा, एवं पुरेक्खडा वि ।
 नैरइयाणं भंते ! केवइया केवलिसमुग्घाया अइया ?
 गोयमा ! अत्थि, केवइया पुरेक्खडा ?, गोयमा ! असंखे-
 ज्जा, एवं ० जाव वेमाणियाणं, णवरं वणस्सइमणूसेसु
 इमं नाणत्तं—वणस्सइकायाणं भंते ! केवइया केवलिस-
 मुग्घाया अतीता ?, गोयमा ! अत्थि, केवइया पुरेक्ख-
 डा ?, गोयमा ! अणंता, मणूसा णं भंते ! केवइया
 केवलिसमुग्घाया अतीता ?, गोयमा ! सिय अत्थि सिय
 नत्थि, जइ अत्थि जइणंणं एको वा दो वा तिष्णि वा,
 उकोसणं सत्तपुहुत्तं, केवतिया पुरेक्खडा ?, सिय संखेज्जा
 सिय असंखेज्जा । (सू० ३३२)

' नैरइयाण ' मित्यादि, नैरयिकाणां विषयितप्रश्नस-
 मयभाषिनां सर्वेषां समुद्घातेन भदन्त ! कियन्तो वेदना-
 समुद्घाता अतीताः ?, भगवानाह—गौतम ! अनन्ता,
 बहुनामनन्तकालसंब्यवहारराशेरुद्बृत्तत्वात्, कियन्तः पु-
 रस्कृता ?, अत्रापि प्रश्नसूत्रपाठः परिपूर्णं एवं द्रष्टव्यः—
 ' नैरइयाणं भंते ! केवइया वेदणाममुग्घाया पुरेक्ख-
 डा ' इति, भगवानाह—गौतम ! अनन्ताः, बहुनामनन्त-

कालभाषिसंस्तरावस्थानभावात्, एवं चतुर्विंशतिदण्डकक्रमेण तावद् बह्वर्थं यावद्द्वैमानिकानां यथा च वेदनासमुद्घातचतुर्विंशतिदण्डकक्रमेण चिन्तितः तथा कषायमरणवैक्रियतैजससमुद्घाता अपि चिन्तनीयाः, तथा चाह—' एवं जाव तयससमुग्घात् ' एवं च सति—एतान्यपि बहुत्वविषयाणि पञ्च चतुर्विंशतिदण्डकसूत्राणि भवन्ति, एतदेवाह—'बन्धेयं चि य पंच चउत्वीस-वङ्गा' इति, आहारकसमुद्घातचिन्तां कुर्वीच्छाह—'नेरह्यस'मित्यादि, अत्र प्रश्नसूत्रं सुगमं, भगवानाह—गौतम ! असंख्येयाः । इयमत्र भावना—इह नैरयिकाः सर्वदाऽपि प्रश्नसमयभाविनः सर्वसंख्येयाऽप्यसंख्येयाः, तेषामपि मध्ये कतिपयाः संख्येयातीताः कृतपूर्वाहारकसमुद्घातास्ततोऽसंख्येया एव तेषामतीताहारसमुद्घाता घटन्ते, अनन्ता नापि संख्येयाः, एवं पुरस्कृता अपि भावनीयाः । एवं चतुर्विंशतिदण्डकक्रमेण तावद्द्वैमानिकानाम्, आह च—' एवं जाव वेमाणियाणं' अथैव या विशेषस्तं दिदर्शियुगाह—'नवर'मित्यादि, नवरं वनस्पतिकार्यिकचिन्तय्यं मनुष्यचिन्तय्यां च नैरयिकापक्षया नानात्वमवसेयम्, तदेव नानात्वमाह—'बण्णफरकायाण' मित्यादि, अत्र प्रश्नसूत्रं सुगमम्, भगवानाह—गौतम ! अनन्ताः, अनन्तानामधिगतचतुर्दशपूर्वाणां कृताहारकसमुद्घातानां प्रमादवशतः उपाचितसंस्तराणां वनस्पतिषु भावत्, पुरस्कृता अनन्ताः अनन्तानां वनस्पतिकायापु-कृत्य चतुर्दशपूर्वाधिगमपुरस्सरं कृताहारकसमुद्घातानां भाविसिद्धिगमनभावात्, 'मणुस्सा णं भंते !' इत्यादि, अत्रापि प्रश्नसूत्रं प्रतीतम्, भगवानाह—गौतम ! स्यादिति निपातोऽनेकान्तद्योती, ततोऽयमर्थः—कदाचित् संख्येयाः, कदाचिदसंख्येयाः, कथमिति चेत्, उच्यते—इह सम्पूर्तिमगर्भेषुत्क्रान्तसमुदायचिन्तायाम् उरुपदे मनुष्या अङ्गुलमात्रक्षेत्रं यावान् प्रदेशराशिस्तस्य यत्प्रथमं वर्गमूलं तत् तृतीयवर्गमूलेन गुणितं सत् यावत्प्रमाणं भवति एतावत्प्रदेशप्रमाणानि खण्डानि धनीकृतस्य लोकस्य एक-प्रादेशिक्यां भ्रौं यावन्ति भवन्ति एतावत्प्रमाणा एकहीनाः, ते खानीव शेषनारकादिजीवराश्यपेक्षया स्तोकाः, तत्रापि ये पूर्वभवेषु कृताहारकशरीरास्ते कतिपयाः, ते च कदाचित् विधाक्षितप्रश्नसमये संख्येयाः, कदाचिदसंख्येयाः, तत उक्तम्—'सिय संखेजा सिय असंखेजा' इति, अनागतोऽपि काले विधाक्षितप्रश्नसमयभाविनां मध्ये कति संख्या एवाहारकशरीरमारप्स्यन्ति तेऽपि कदाचित् संख्येयाः कदाचिदसंख्येयाः, तत आह—' एवं पुरेक्खडा चिन्ति एवं अतीतगतेन प्रकारेण वनस्पतिकार्यिकानां मनुष्याणां च पुरस्कृता अपि आहारकसमुद्घाता वेदितव्याः, ते चैवम्—' बण्णफरकाया णं भंते ! केवइया आहारसमुग्घाया पुरेक्खडा ? गोयमा ! अणंता । मणुस्सा णं भंते ! केवइया आहारसमुग्घाया पुरेक्खडा ? , गोयमा ! सिय संखेजा सिय असंखेजा' इति केवलिसमुद्घातविषयं प्रश्नसूत्रमाह—' नेरइयाणं भंते !' इत्यादि सुगमम्, भगवानाह—गौतम ! न सन्ति केवनानीता नैरयिकाणां केवलिसमुद्घाताः, कृतकेवलिसमुद्घातानां नारकादिगमनासम्भवात्,

कियन्तः पुरस्कृता इति प्रश्नः, भगवानाह—गौतम ! असंख्येयाः, सर्वदा विधाक्षितप्रश्नसमयभाविनां मध्येऽसंख्येयानां भाषिकेवलिसमुद्घातत्वात्, तथा केवलवेदसोपलब्धेः, एवं चतुर्विंशतिदण्डकक्रमेण निरन्तरं तावद्द्वैमानिकं यावद् वैमानिकानां सूत्रं, तथा आह—' एवं जाव वेमाणियाणं' अथैव विशेषमाह—' नवर' मित्यादि, नवरं वनस्पतिकार्यिकेषु मनुष्येषु चैवं वक्ष्यमाणलक्षणं नानात्वम्, तदेवाह—' बण्णफरकायाण' मित्यादि, अत्र प्रश्नसूत्रं सुप्रतीतम्, उरुपदे निर्वचनम्—अनन्ताः, अनन्तानां भाषिकेवलिसमुद्घातानां तत्र भावात्, ' मणुस्साण' मित्यादि, अत्रापि प्रश्नसूत्रं सुगमं, भगवानाह—गौतम ! स्यात् सन्ति स्यान्न सन्ति । किमुक्तं भवति ?—यदा प्रश्नसमये समुद्घाताभिप्रेक्षाः प्राप्यन्ते तदा सन्ति, शेषकालं न सन्ति, तत्र ' जइ अत्थि' ति—यदि प्रश्नसमये कृतकेवलिसमुद्घाता मनुष्यत्वमनुभवन्तः प्राप्यन्ते तदा जघन्यत एको द्वौ त्रयो वा उत्कर्षतः शतपृथक्त्वम्, एतावतामेककालमुत्कृष्टपदे केवलानां केवलिसमुद्घातान्नात् ' केवइया पुरेक्खडा' ति—कियन्ता मनुष्याणां केवलिसमुद्घाताः पुरस्कृताः ?, भगवानाह—स्यात् संख्येयाः स्यादसंख्येयाः, मनुष्या इह सम्पूर्तिमगर्भेषुत्क्रान्ताश्च सर्वसमुदिता उत्कृष्टपदे प्रागुक्तप्रमाणास्तत्रापि विधाक्षितप्रश्नसमयभाविनां मध्ये कदाचित्केवलिसमुद्घाताः संख्येयाः, बहुनामभस्यानां भावात्, कदाचिदसंख्येयाः, बहुनां भाषिकेवलिसमुद्घातानां भावात् ।

(५) सम्प्रति एकैकस्य नैरयिकत्वादिभावेषु वर्तमानस्य प्रत्येकं कति वेदनासमुद्घाता अनीताः कति भाविन इति निरूपयितुकाम आह—

एगमेगस्स णं भंते ! नेरइयस्स नेरइयत्ते केवइया वेदणासमुग्घाया अतीता ?, गोयमा ! अणंता, केवइया पुरेक्खडा ?, गोयमा ! कस्सइ अत्थि कस्सइ नत्थि, जस्स अत्थि जहसेणं एको वा दो वा तिप्पि वा, उकोसेणं संखेजा वा असंखेजा वा अणंता वा, एवं असुरकुमारत्ते ०जाव वेमाणियाणं । एगमेगस्स णं भंते ! असुरकुमारस्स नेरइयत्ते केवइया वेदणासमुग्घाया अतीता ?, गोयमा ! अणंता, केवइया पुरेक्खडा ?, गोयमा ! कस्सइ अत्थि कस्सइ नत्थि, जस्सत्थि तस्स सिय संखेजा सिय अणंता । एगमेगस्स णं भंते ! असुरकुमारस्स असुरकुमारत्ते केवइया वेदणासमुग्घाया अतीता ?, गोयमा ! अणंता, केवइया पुरेक्खडा ?, गोयमा ! कस्सइ अत्थि कस्सइ नत्थि, जस्सत्थि जहसेणं एको वा दो वा तिप्पि वा उकोसेणं संखेजा वा असंखेजा वा अणंता वा, एवं नागकुमारत्ते वि ०जाव वेमाणियाणं, एवं जहा ० वेयणासमुग्घाएणं असुरकुमारे नेरइयाऽऽदिवेमाणियाण्यज्जसाणेसु भण्णितो तहा नागकुमाराऽऽदिया अवसेसेसु सट्ठाणेसु परट्ठाणेसु भाणितत्त्वा ०जाव

वेमाखिवस्स वेमाखियत्ते । एवमेते चउष्णीसा-चउष्णीसिं
दुडभा भवंति । (सू० ३३३) ।

‘एगमेगस्स ए’ मित्यादि, एकैकस्य भदन्त ! नैरयिक-
स्य सकलमतीतकालमवधीकृत्य तदा तदा नैरयिकत्वे वृत्त-
स्य सतः सर्वसंख्यया कियन्ते वेदनासमुद्घाता अतीताः ?
भगवानाह—गौतम ! अनन्ताः, नरकस्थानस्थानन्तशः प्रा-
प्तत्वादेकैकस्मिंश्च नरकमवे जघन्यपदेऽपि संख्येयानां वेद-
नासमुद्घातानां भावात्, ‘केवइया पुरेक्खडा’ ति-कियन्तो
भदन्त ! एकैकस्य नैरयिकस्याऽऽसंसारमोक्षमनागतं काल-
मवधीकृत्य नैरयिकत्वे भाविनः सतः सर्वसंख्यया पुरस्कृ-
ता वेदनासमुद्घाताः ? , भगवानाह—‘गौतम ! कस्सइ अत्थि’
इत्यादि, तेन य आसन्नसृत्पुवेदनासमुद्घातमप्राप्यान्तिकम-
रत्वेन नरकादुद्भूत्य सेत्स्यति तस्य नास्ति, नैरयिकत्वे माधी
एकोऽपि पुरस्कृतो वेदनासमुद्घातः शेषस्य तु सन्ति, त-
स्यापि जघन्यत एको द्वौ वा त्रयो वा, एतच्च क्षीणशेषा-
धुर्यां तद्भवजानामनन्तरं सेत्स्यतां द्रष्टव्यम्, न भूयो नरके-
वृत्पत्स्यमानामां, भूयां नरकेवृत्पत्ती जघन्यपदेऽपि संख्येया-
नां प्राप्यमाणत्वात् । यदाह मूलटीकाकारः—“नरकेषु
जघन्यस्थितिषूपत्स्य नियमतः संख्येया एव वेदनासमु-
द्घाता भवन्ति, वेदनासमुद्घातप्रसुरत्वाच्चारकाणामिति, उ-
त्कर्षतः संख्येया असंख्येया वा अनन्ता वा, तत्र सकृत्
नरकेषु जघन्यस्थितिषूपत्स्यमानस्य संख्येयाः, अनेकशो-
दीर्घस्थितिषु असकृदा उत्पत्स्यमानस्य असंख्येयाः, अन-
न्तशः उत्पत्स्यमानस्य अनन्ताः । ‘एव’ मित्यादि, एवम्-नैर-
यिकमतेनार्थभेदात्प्रकारेणासुरकुमारत्वेन तदनन्तरं चतु-
र्विंशतिदण्डकक्रमेण निरन्तरं तावद्वाच्यं यावद्द्वैमानिकत्वेः
तत्त्वम्—‘एगमेगस्स ए’ भंते ! नेरइयस्स असुरकुमाराओ
केवइया वेयणासमुग्घाया अतीता ? , गोयमा ! अनन्ता,
केवइया पुरेक्खडा ? , गोयमा ! कस्सइ अत्थि कस्सइ नत्थि,
जस्स अत्थि अहंअणं अहंते वा दो वा तिथि वा उहंनेणं
संखेजा वा असंखेजा वा अणंते वा ’ तत्रातीतसूत्रेऽनन्त-
शोऽसुरकुमारत्वस्य प्राप्त्यानुपपद्यते तद्भावमापन्नस्य-
नन्ता अतीता वेदनासमुद्घाताः, पुरस्कृतचिन्तायां
योऽनन्तरमेवेन नरकादुद्भूतां मानुष्यं प्राप्य सेत्स्यति
प्राप्तो वा एवंपत्स्य सकृदसुरकुमारमवे न वेदनासमुद्घाते
गान्धियांत तस्य नास्ति कोऽपि पुरस्कृतोऽसुरकु-
मारत्वेन वेदनासमुद्घातः । यस्तु सकृदसुरकुमारत्वं
प्राप्तः सन् सकृदव वेदनासमुद्घाते गन्ता तस्य
जघन्यत एको द्वौ वा त्रयो वा शेषस्य शेषस्यसंख्येयान्
धारान् असुरकुमारत्वं यास्यतः संख्येयाः, असंख्य-
ेयान् धारान् असंख्येया, अनन्ताश्च धारान् अनन्ताः । एवं
चतुर्विंशतिदण्डकक्रमेण नागकुमारत्वादिषु स्थानेषु निर-
न्तरं चतुर्विंशतिदण्डकक्रमेण यावद्द्वैमानिकत्वाविषयं सूत्रम्,
‘एगमेगस्स ए’ मित्यादि, एकैकस्य भदन्त ! असुरकुमा-
रस्य पूर्वं नैरयिकत्वेन वृत्तस्य सतः सकलमतीतं काल-
मवधीकृत्य सर्वसंख्यया कियन्तो वेदनासमुद्घाता अतीताः ? ,
भगवानाह—‘गौतम ! अनन्ता अतीताः, अनन्तमे नैरयिक-
त्वस्य मसत्त्वात्, एकैकस्मिंश्च नैरयिकत्वे जघन्यप-

देऽपि संख्येयानां वेदनासमुद्घातानां भावात्, कियन्तः
पुरस्कृताः ? , स्यात् सन्ति स्वाद्य सन्ति, कस्यचित्स-
न्ति कस्यचित्स सन्ति इति भावः । अत्रापीयं भावना-
याऽसुरकुमारभवाद्दुद्भूतो न नरकं यास्यति किन्वनन्तरं
परम्परया वा मनुजभवं प्राप्य सेत्स्यति तस्य नैरयि-
कत्वाद्यथाभविनः पुरस्कृता वेदनासमुद्घाता न सन्ति,
नैरयिकत्वाद्यथाया एवासम्भवात् । यस्तु तद्भवत्त्वं पार-
येण नरकं गमिष्यति तस्य सन्ति, तथापि कस्यचित्सं-
ख्येयाः, कस्यचिदसंख्येयाः, कस्यचिद्वनन्ताः । तत्र चः स-
कृजघन्यस्थितिषु मध्ये समुत्पत्स्यते तस्य जघन्यपदेऽपि
संख्येयाः, सर्वजघन्यस्थिताद्यापि नरकेषु संख्येयानां वेद-
नासमुद्घातानां भावात् । वेदनाषुसत्त्वाच्चारकाणाम् । अस-
कृद् जघन्यस्थितिषु, दीर्घस्थितिषु सकृदसकृदा गमने असं-
ख्येयाः, अनन्तशो नरकगमने अनन्ताः । तथा एकैकस्य
भदन्त ! असुरकुमारस्यासुरकुमारत्वं स्थितस्य सतः सक-
लमतीतकालमवधीकृत्य कियन्तो वेदनासमुद्घाता अती-
ताः ? , भगवानाह—‘गौतम ! अनन्ताः, पूर्वमप्यनन्तशस्त-
द्भावस्य प्राप्तत्वात्, प्रतिभयं च वेदनासमुद्घातस्य प्रायो
भावात्, पुरस्कृतचिन्तायां कस्यचित् सन्ति कस्यचित्स
सन्ति, यस्य प्रश्नसमयादूर्ध्वमसुरकुमारत्वेऽपि वर्त्तमान-
स्य न भावी वेदनासमुद्घातो नापि तत उद्भूत्य भूयोऽ-
प्यसुरकुमारत्वं प्राप्स्यति तस्य न सन्ति, यस्तु सकृत्
प्राप्स्यति तस्य जघन्यपदे एको द्वौ वा त्रयो वा उत्कर्षतः
संख्येया असंख्येया अनन्ता वा, संख्येयाश्च धारान् उत्प-
त्स्यमानस्य संख्येयाः, असंख्येयान् धारान् असंख्येयाः,
अनन्तान् धारान् अनन्ताः, एवं चतुर्विंशतिदण्डकक्रमेण
नागकुमारत्वादिषु स्वस्थानेष्वसुरकुमारस्य निरन्तरं ताव-
द्भवत्त्वं यावद्द्वैमानिकत्वे, तथा चाह—‘एवं नागकुमारत्वे-
त्वि’ इत्यादि, तदवमसुरकुमाराणां वेदनासमुद्घातार्थान्तरः,
सम्प्रति नागकुमारादिष्वतिदेशमाह—‘एव’ मित्यादि,
उपदर्शिताभित्वापेन यथा चतुर्विंशतिदण्डकक्रमेण असुरो
नैरयिकादिषु वैमानिकपर्यवसानेषु भणितस्तथा नागकुमा-
रादयोऽवशेषेषु समस्तेषु स्वस्थानपरस्थानेषु भणितस्य या-
वद्द्वैमानिकस्य वैमानिकत्वं, एव चैतानि नैरयिकचतुर्विंश-
तिदण्डकसूत्रादीनि वैमानिकचतुर्विंशतिदण्डकसूत्रपर्यवसा-
नानि चतुर्विंशतिः सूत्राणि भवन्ति । तद्वं चतुर्विंशत्या
चतुर्विंशतिदण्डकसूत्रैर्वेदनासमुद्घातानि स्थिततः ।

(५) सम्प्रति चतुर्विंशत्यैव चतुर्विंशतिदण्डकसूत्रैः कषाय-
समुद्घातं चिन्तयिषुरिहमाह—

‘एगमेगस्स ए’ भंते ! नेरइयस्स नेरइयत्ते केवइया क-
सायसमुग्घाया अतीता ? , गोयमा ! अणीता, केवइया
पुरेक्खडा ? , गोयमा ! कस्सइ अत्थि कस्सइ नत्थि
जस्सत्थि एगुचरियाते० जाव अणंता । एगमेगस्स ए’ भं-
ते ! नेरइयस्स असुरकुमारत्ते केवइया कसायसमुग्घाया
अतीता ? , गोयमा ! अणीता, केवइया पुरेक्खडा ? ,
गोयमा ! कस्सइ अत्थि कस्सइ नत्थि, जस्स अत्थि
सिय संखेजा सिय असंखेजा सिय अणीता, एवं० जाव

नेरइयस्स वैशियकुमारस्से, पुढविकाइयत्ते एगुत्तरियाए नेतत्त्वे, एवं० जाव मणुयत्ते, वाणमंतरत्ते जहा असुरकुमारत्ते, जोइसियत्ते अतीता अणंता, पुरेक्खडा कस्सइ अत्थि कस्सइ नत्थि, जस्सत्थि सिय असंखेज्जा सिय अणंता । एवं वेसाणियत्ते वि सिय असंखेज्जा सिय अणंता, असुरकुमारस्स नेरइयत्ते अतीता अणंता, पुरेक्खडा कस्सइ अत्थि कस्सइ नत्थि जस्सत्थि सिय संखेज्जा सि- य असंखेज्जा सिय अणंता । असुरकुमारस्स असुरकुमारत्ते अतीता अणंता पुंस्खेज्जा एगुत्तरिया, एवं नागकुमा- रस्से० जाव निरंतरं वेसाणियत्ते जहा नेरइयस्स भणितं त- हव भाणितत्त्वे, एवं० जाव थणियकुमारस्स वि वेसाणि- यत्ते, नवरं सव्वेसिं सट्ठाखे एगुत्तरियाए परट्ठाखे जहेव असुरकुमारस्स, पुढविकाइयस्स नेरइयत्ते० जाव थणियकु- मारत्ते अतीता अणंता, पुरेक्खडा कस्सइ अत्थि क- स्सइ नत्थि, जस्सत्थि सिय संखेज्जा सिय असंखेज्जा सि- य अणंता । पुढविकाइयस्स पुढविकाइयत्ते० जाव मणुयत्ते अतीता अणंता पुरेक्खडा कस्सइ अत्थि कस्सइ नत्थि जस्स अत्थि एगुत्तरिया, वाणमंतरत्ते जहा गेरइयत्ते । जोइसियवेसाणियत्ते अतीता अणंता, पुरेक्ख- डा कस्सइ अत्थि कस्सइ नत्थि, जस्स अत्थि सिय असं- खेज्जा सिय अणंता, एवं० जाव मणुयत्ते वि नेयत्त्वं । वाण- मंतरजोइसियवेसाणिया जहा असुरकुमारा, गवरं सट्ठाखे एगुत्तरियाए भाणितत्त्वे० जाव वेसाणियस्स वेसाणियत्ते, एवं एते चउवीसं चउवीसा दंडगा । (सू० ३३४)

'एगंमंगस्स ण' मित्यादि, तत्र नैरयिकस्य नैरयिकत्वविषयं प्रश्नसूत्रं सुवामम्, पुरस्कृतचिन्तायां तु कस्यचिरसन्ति कस्य चिच्च सन्ति, तत्र यः क्षीणशेषाद्युः प्रश्नसमये भवपर्यन्ते बतं- मानः कस्यचिद्दुष्टातममास एव नरकभवाद्दुष्टस्थानन्तरं धारणपर्येण वा सन्त्यति न भूयो नरकवासगामी तस्य न सन्ति पुरस्कृता नैरयिकत्वे कषायसमुद्घाताः, शेषस्य तु सन्ति, तस्यापि जघन्यत एकां द्वी वा त्रयो वा, ते च क्षीणाद्युःशेषाणां तद्भवभाजामयसेयाः । उत्कर्षतः संख्येया असंख्येया वा अनन्ता वा, तत्र संख्येयवर्षाद्युःशेषाणां संख्ये- याः, असंख्येयवर्षाद्युःशेषाणामसंख्येयाः । यदि वा-सकृद् जघन्यस्थितौ उत्पत्त्यमानानां संख्येयाः, असकृत् जघन्य- स्थितौ सकृदसकृद्दीर्घस्थितावत्पत्त्यमानानामसंख्येयाः, अनन्तज्ञ उत्पत्त्यमानानामनन्ताः, तथा नैरयिकस्येवासुरकु- मारत्वविषयं उतीतसूत्रं, तथैव पुरस्कृतसूत्रे ' कस्सइ अत्थि कस्सइ नत्थि ' ति—यो नरकादुद्धृत्तोऽसुरकुमारत्वं न प्रा- प्यति तस्य न सन्ति पुरस्कृता असुरकुमारत्वविषयाः कषायसमुद्घाताः, यस्तु आप्त्यति तस्य सन्ति, ते च जघन्यपदे संख्येया जघन्यस्थितावप्यसुरकुमारणां संख्येयानां कषायसमुद्घातानां भावात्, लोभादिकषाय-

वदुस्तत्वात् तेषाम्, उत्कृष्टपदोऽसंख्येया अनन्ता वा, तत्र स- कृद् दीर्घस्थितावप्यसकृदजघन्यस्थितेषु वा उत्पत्त्यमानानाम- संख्येयाः, अनन्तज्ञ उत्पत्त्यमानानामनन्ताः । एवं नैरयिक- स्य नागकुमारत्वादिषु स्थायित्वे निरन्तरं तावद्वक्तव्यं यावत् स्तमितकुमारत्वं, तथा चाह—' एवं जाव ' त्वादि, पृथि- धीकार्यकत्वं उतीतसूत्रं तथैव, पुरस्कृतचिन्तायां तु कस्य- चिच्च सन्ति कस्यापि सन्ति, तत्र वा नरकादुद्धृत्ते न पृथिवीकायभवगामी तस्य न सन्ति, योऽपि वन्ता जस्सा- पि जघन्यपदे एकां द्वी वा त्रयो वा उत्कर्षतः संख्येया असंख्येया वा अनन्ता वा, ते चैव—तिर्यक्पञ्चन्द्रियभवनं मनुष्यभवाद्दुष्टातममास एव नरकभवाद्दुष्टस्थानन्तरं धारणपर्येण वा सन्त्यति न भूयो नरकवासगामी तस्य न सन्ति पुरस्कृता नैरयिकत्वे कषायसमुद्घाताः, शेषस्य तु सन्ति, तस्यापि जघन्यत एकां द्वी वा त्रयो वा, ते च क्षीणाद्युःशेषाणां तद्भवभाजामयसेयाः । उत्कर्षतः संख्येया असंख्येया वा अनन्ता वा, तत्र संख्येयवर्षाद्युःशेषाणां संख्ये- याः, असंख्येयवर्षाद्युःशेषाणामसंख्येयाः । यदि वा-सकृद् जघन्यस्थितौ उत्पत्त्यमानानां संख्येयाः, असकृत् जघन्य- स्थितौ सकृदसकृद्दीर्घस्थितावत्पत्त्यमानानामसंख्येयाः, अनन्तज्ञ उत्पत्त्यमानानामनन्ताः, तथा नैरयिकस्येवासुरकु- मारत्वविषयं उतीतसूत्रं, तथैव पुरस्कृतसूत्रे ' कस्सइ अत्थि कस्सइ नत्थि ' ति—यो नरकादुद्धृत्तोऽसुरकुमारत्वं न प्रा- प्यति तस्य न सन्ति पुरस्कृता असुरकुमारत्वविषयाः कषायसमुद्घाताः, यस्तु आप्त्यति तस्य सन्ति, ते च जघन्यपदे संख्येया जघन्यस्थितावप्यसुरकुमारणां संख्येयानां कषायसमुद्घातानां भावात्, लोभादिकषाय-

वेत् ? , उच्यते—ज्योतिष्काणां जघन्यपदेष्वसंख्येयका-
लायुक्तया जघन्यतोऽपि असंख्येयानां कषायसमुद्धानां
लभ्यमानत्वान् , अनन्तशस्त्र जिगमिषूणामनन्ताः , एवं वै-
मानिकत्वेऽपि पुरस्कृतचिन्तायां स्यादसंख्येयः स्यादनन्ता
इति वक्ष्यम । भावना प्राग्वत् । तद्वं नैरयिकस्य स्वस्थानं
परस्थानं च कषायसमुद्धानाञ्चिन्ताः , सम्प्रत्यसुरकुमा-
रेषु तान् चिन्तयिषुगह— ' एगमेगस्स ण ' मित्यादि,
एकैकस्य असुरकुमारस्य नैरयिकत्वे कषायसमुद्धाना अ-
तीता अनन्ता भाषिनः कस्यचिन्तान्त कस्यचिन्न सन्ति,
तत्र योऽसुरकुमारभवादुद्वृत्तो नरके न यास्यति तस्य न
सन्ति, यस्तु यास्यति तस्य सन्ति । तस्यापि जघन्यतः
संख्येयाः , जघन्यस्थितावपि संख्येयानां कषायसमुद्धानां
नरकेषु भावात् , उत्कर्षतोऽसंख्येयाः अनन्ता वा , तत्र
जघन्यस्थितिव्यसकृद्दीर्घस्थितिषु सकृदसकृदा जिगमिषोर-
संख्येयाः , अनन्तशो जिगमिषोरनन्ताः , असुरकुमारस्यासु-
रकुमारत्वे अतीता अनन्ता । ' पुरेक्खडा एगुत्तरिया ' इत्या-
दि, पुरस्कृतास्तु कस्यापि सन्ति कस्यापि न सन्ति, तत्र
योऽसुरकुमारभवं पर्यन्तवर्ती न च कषायसमुद्धानं याता,
नापि तत्र प्रभ्रष्टो भूयोऽसुरकुमारभवं लब्धा किन्त्यनन्तरं
पारम्पर्येण वा सेव्यते तस्य सन्ति, शेषस्य तु न सन्ति ।
यस्यापि सन्ति तस्यापि जघन्यत एको द्वौ वा त्रयो वा
उत्कर्षतः संख्येयाः असंख्येया अनन्ता वा । तत्र एकादयः
क्षीणायुःशेषाणां तद्भयभाजां भूयस्तत्रैवानुत्पत्स्यमानाना-
मवगन्तव्याः , संख्येयादयो नैरयिकत्वे इव भावनीयाः । एव-
मित्यादि, एवम्—उक्तेन प्रकारेण नागकुमारत्वे तत ऊर्ध्वं
चतुर्विंशतिदण्डकक्रमेण निरन्तरं यावद्द्वैमानिकत्वं वैमानि-
कत्वाविषयं सूत्रं, यथा नैरयिकस्य भागितं तथैव भागित-
व्यम् । किमुक्तं भवति ? ,—नागकुमारत्वादिषु स्तनितकुमार-
पर्यवसानेषु पुरस्कृतचिन्तायां ' कस्सइ अत्थि कस्सइ
नत्थि, जस्स अत्थि सिय संखेज्जा सिय असंखेज्जा सिय
अणोता ' पृथिवीकायिकत्वादिषु मनुष्यत्वपर्यवसानेषु ' जस्स
अत्थि जहण्णं एको वा दो वा तिण्ण वा उक्कोसेणं संखे-
ज्जा वा असंखेज्जा वा अणोता वा ' व्यन्तरत्वे ' जस्स अ-
त्थि सिय संखेज्जा सिय असंखेज्जा सिय अणोता ' ज्योति-
ष्कत्वे—' जस्स अत्थि सिय असंखेज्जा सिय अणोता ' वै-
मानिकत्वेऽप्येवमन्वात् वक्ष्यमिति, ' एवं जाव ' त्यादि,
एवम्—उक्तेन प्रकारेण असुरकुमारवधनागकुमारस्य याव-
त्स्तनितकुमारस्य प्रत्येकं यावद् वैमानिकत्वे—वैमानिकत्व-
विषयं सूत्रं तावद्दृश्यम् । अत्रैव विशेषमाह—नवरं सर्वेषां
नागकुमारादीनां स्तनितकुमारपर्यवसानानां स्वस्थाने नि-
यमतः पुरस्कृता एकोत्तरिकाः , परस्थानं यथैवासु-
रकुमारस्य तथैव वक्ष्य्याः , ' पुढाधिकारयस्स नेरइयत्ते ' इत्यादि,
पृथिवीकायिकस्य नैरयिकत्वं यावत् स्तनित-
कुमारत्वे अतीता अनन्ताः । अत्र भाषना प्राग्वत्, पुरस्कृ-
ताः कस्यापि सन्ति कस्यापि न सन्ति, तत्र यः पृथिवीका-
यभवादुद्वृत्तो नरकेष्वसुरकुमारेषु यावत् स्तनितकुमारेषु
न गमिष्यात् किन्तु मनुष्यभवं प्राप्य सिद्धिं गन्ता तस्य
न सन्ति, शेषस्य तु सन्ति, यस्यापि सन्ति तस्यापि
जघन्यतः संख्येयाः , जघन्यस्थितावपि नरकादिषु संख्ये-

यानां कषायसमुद्धानां भावात् , उत्कर्षतोऽसंख्येया
अनन्ता वा , तत्र प्राग्वद् भावयितव्याः , पृथिवीकायिकत्वं
यावन्मनुष्यत्वेऽतीतास्ते तथैव , भाषिन एकोत्तरिकया
वक्ष्य्याः , तथैव—' कस्सइ अत्थि कस्सइ नत्थि जस्स अत्थि
जहण्णं एको वा दो वा तिण्ण वा उक्कोसेणं संखेज्जा
वा असंखेज्जा वा अणोता वा ' तत्र नैरयिकस्य पृथिवी-
कायिकत्वं इव भावनीयाः , ' वाणभंनरत्ते जहा नेरइयत्ते ' इति,
व्यन्तरत्वे यथा नैरयिकत्वे तथा वक्ष्य्यम् । किमुक्तं भ-
वति ?—एकोत्तरिका न वक्ष्य्याः—किन्तु ' सिय संखेज्जा
सिय असंखेज्जा सिय अणोता ' इति वक्ष्य्यं, ' जोइसिय ' इत्यादि,
ज्योतिष्कत्वे वैमानिकत्वे अतीतास्ते तथैव, पुरस्कृ-
ता याद सन्ति ततो जघन्यपद असंख्येयाः उक्तेष्वपि अन-
न्ताः , एवमप्ययिकस्य यावन्मनुष्यत्वे नेतव्यं , व्यन्त-
रज्योतिष्कवैमानिकानां यथा असुरकुमारस्य , नवरं पुर-
स्कृतचिन्तायां सर्वं स्वस्थानं एकोत्तरिकया वक्ष्य्यम् ,
परस्थानं यथा असुरकुमारस्य सूत्रम् । सूत्रपर्यन्तं दर्शयति—
' जाव वेमाणियस्स वेमाणियत्ते ' इति—यावद्द्वैमानिकस्य वै-
मानिकत्वे—वैमानिकत्वविषयं सूत्रम्, एवमेतं कषायसमुद्धाना-
तगताश्चतुर्विंशति—चतुर्विंशतिसंख्याश्चतुर्विंशतिदण्डकाः—
२४ भागितव्याः । तद्वत्सकृच्चतुर्विंशत्या चतुर्विंशतिदण्डक-
सूत्रं कषायसमुद्घातः ।

(६) सम्प्रति चतुर्विंशत्यैव चतुर्विंशतिदण्डकसूत्रैर्मरि-
णान्तिकसमुद्घातमाह—

मारणंति यसमुग्घाआं सट्ठाणे वि परट्ठाणे वि एगुत्तरि-
याए नेयव्वो० जाव वेमाणियस्य वेमाणियत्ते, एवमेते
चउवीसं चउवीसा दंडगा भाणियव्वा । (प्रज्ञा०) तेय-
गसमुग्घाए जहा मारणंति यसमुग्घाए , णवरं जस्सऽत्थि
एवं एते वि चउवीसं चउवीसा दंडगा भाणितव्वा ।
एगमेगस्स णं भंते ! नेरइयस्स नेरइयत्ते केवइया आ-
हारसमुग्घाया अतीता ? , गोयमा ! णत्थि, केवइया
पुरेक्खडा ? , गोयमा ! णत्थि, एवं० जाव वेमाणि-
यत्ते, नवरं मणुसत्ते अतीता कस्सइ अत्थि कस्सइ नत्थि,
जस्सत्थि जहण्णं एको वा दो वा उक्कोसेणं तिन्नि,
केवइया पुरेक्खडा ? , गोयमा कस्स अत्थि कस्सइ नत्थि,
जस्सत्थि जहण्णं एको वा दो वा तिण्ण वा उक्कोसेणं
चत्तारि, एवं सव्वजीवारणं मणुस्सारणं भाणियव्वं, मणुसस्स
मणुसत्ते अतीता कस्सइ अत्थि कस्सइ नत्थि, जस्सत्थि-
जहण्णं एको वा दो वा तिण्ण वा उक्कोसेणं च-
त्तारि, एवं पुरेक्खडा वि, एवमेते चउवीसं चउवीसा
दंडगा० जाव वेमाणियत्ते । एगमेगस्स णं भंते ! ने-
रइयस्स नेरइयत्ते केवइया केवलिसमुग्घाया अतीता ? ,
गोयमा ! णत्थि, केवइया पुरेक्खडा ? , गोयमा !
नत्थि, एवं० जाव वेमाणियत्ते, णवरं मणुसत्ते अती-
ता नत्थि, पुरेक्खडा कस्सइ अत्थि कस्सइ नत्थि,

जस्सत्थि इक्को, मरुसस्स मरुसत्ते अतीता कस्सइ
अत्थि कस्सइ नत्थि, जस्सत्थि एक्को, एवं पुरेक्ख-
डा वि । एवमेते चउवीसं चउवीसा दंडगा । (सू०३३५)

‘मारणात्पि’ इति—मारणान्तिकसमुद्घातः पुरस्कृत-
चिन्तायां स्वस्थाने परस्थाने वा एकोत्तरिकया नेतव्या
यावद्भैमानिकस्य वैमानिकत्वे—वैमानिकत्वविषयं सूत्रम्—
तच्चैवम्—‘एगमेगस्स णं भंते ! नेरइयस्स नेरइयत्ते के-
वइया मारणात्तियसमुद्घाया अतीता ? , गोयमा ! अणंता,
केवइया पुरेक्खडा ? , गोयमा ! कस्सइ अत्थि कस्सइ न-
त्थि, जस्सत्थि जरुणं एक्को वा दो वा तिण्णि वा उक्कासे-
णं संखेजा वा असंखेजा वा अणंता वा ’ तत्र यो मा-
रणान्तिकसमुद्घातमन्तरेण कालं कृत्वा नरकादुद्भूतः अ-
मन्तरं पारम्पर्येण वा मनुष्यभवं प्राप्य सेत्स्यति न भूयां नर-
कगामी तस्य न सन्ति पुरस्कृता मारणान्तिकसमुद्घाताः, यः
पुनस्तद्भवे वर्तमानो मारणान्तिकसमुद्घातेन कालं कृत्वा नर-
कादुद्भूतः सेत्स्यति तस्यैकः पुरस्कृतो मारणान्तिकसमुद्घा-
तः, यः पुनर्भूयोऽपि नरकमागत्य सर्वसंख्यया द्वौ मारणान्तिक-
समुद्घातौ गन्ता तस्य द्वौ, एवं त्रिप्रभृतयोऽपि भावनीयाः,
संख्ययान् वारान् नरकमागन्तुः संख्ययाः, असंख्ययान्
वारान् असंख्ययाः, अनन्तान् वारान् अनन्ताः, एव-
मसुरकुमारत्वे आलापको वाच्यः, नवरमंत्रं भावना-
यो नरकादुद्भूतो मनुष्यभवं प्राप्य सेत्स्यति, यदिवा-तस्मिन्
भवे मारणान्तिकसमुद्घातमगत्या मृत्युमासाद्य ततोऽन्य-
भवे सिद्धिं गन्ता तस्यैव न सन्ति, शपथस्य न्येकादिभा-
वना प्रागिद्य, व्यन्तरज्योतिष्कवैमानिकेषु यथा नैरयिकस्य,
(यथानैरयिकस्य) नैरयिकादिषु चतुर्विंशतिस्थानेषु चि-
न्ता कृता तथा असुरकुमारादीनां वैमानिकपर्यवसानानां
चतुर्विंशतिदण्डकक्रमेण कर्त्तव्या, तदेवमन्यान्यपि चतुर्विंश-
तिदण्डकसूत्राणि भवन्ति । तथा आह—‘ एवं एए चउ-
वीसं चउवीसा दंडगा भाणियव्वा ’ इति, उक्ता मारणान्तिक-
समुद्घातश्चतुर्विंशतिदण्डकसूत्रैः । (वैकुण्ठिकसमुद्घातव-
क्लव्यता ‘वउच्चियसमुद्घाय’ शब्दे षष्ठे भागे गता ।)
सम्प्रति तैजससमुद्घातमनिवेशन आह—‘ तेयगं ’ त्यादि,
तैजससमुद्घातो यथा मारणान्तिकसमुद्घातस्तथा च-
क्लव्यः । किमुक्लं भवति ?—स्वस्थाने परस्थाने च एकोत्त-
रिकया स चक्लव्य इति, नवरं यस्य नास्ति—न सम्भव-
ति तैजसमुद्घातस्तस्य न चक्लव्यः, तत्र नैरयिकपृथिव्यत्त-
जोवायुवनस्पतिद्विप्रचतुर्गिन्द्रियेषु न सम्भवतीति न चक्ल-
व्यः, शेषेषु तु चक्लव्यः, स चैवम्—‘ एगमेगस्स णं भंते !
नेरइयस्स नेरइयत्ते केवइया नेउसमुद्घाया अतीता ? , गो-
यमा ! नत्थि, केवइया पुरेक्खडा ? , गोयमा ! नत्थि, एग-
मेगस्स णं भंते ! नेरइयस्स असुरकुमारत्ते केवइया तेयग-
समुद्घाया अतीता ? , गोयमा ! अणंता, केवइया पुरे-
क्खडा ? , गोयमा ! कस्सइ अत्थि कस्सइ नत्थि, जस्सत्थि
जरुणं एक्को वा दो वा तिण्णि वा उक्कासेणं संखेजा वा
असंखेजा वा अनन्ता वा इत्यादिसूत्रोक्ते विशेषमुपजीव्य स्व-
यं परिभाषनीयम् । अत्रापि सूत्रसंख्यामाह—‘ एव ’ मित्यादि,
एवम्—मारणान्तिकसमुद्घातगतेन कश्चित् सर्वथा निषेधक-

पेण च प्रकारेण एतेऽपि—तैजससमुद्घातगता अपि च-
तुर्विंशतिः चतुर्विंशतिका—दण्डका भणितव्याः । सम्प्रत्या-
हारकसमुद्घातं चिन्तयन्नाह—‘ एगमेगस्स णं ’ मित्यादि,
इह सर्वेष्वपि स्थानेषु मनुष्यत्वचिन्तायामतीता जघन्यत—
एको द्वौ वा उत्कर्षतश्चयश्च, पुरस्कृता जघन्यत एको वा
द्वौ वा त्रयो वा उत्कर्षतश्चत्वारः, शेषेषु स्थानेषु अतीताः
पुरस्कृताश्च प्रतिपद्यन्त्याः, मनुष्यस्य मनुष्यत्वचिन्ताया-
मतीताः पुरस्कृताश्च जघन्यत एको वा द्वौ वा त्रयो वा
उत्कर्षतश्चत्वारः । अत्रार्थे च कारणं प्रागेवोक्तम्, अत्रापि सू-
त्रसंख्यामाह—‘ एव ’ मित्यादि, एवम्—उपदर्शितेन प्रका-
रेण एते आहारकसमुद्घातविषयाश्चतुर्विंशतिसंख्याका द-
ण्डका चक्लव्याः, कियद् दूरं यावदित्याह—यावद्भैमानिकस्य
वैमानिकत्वे—वैमानिकत्वविषयं सूत्रम्, तच्चैवम्—‘ एगमे-
गस्स णं भंते ! वैमाणियस्स वैमाणियत्ते केवइया आ-
हारगसमुद्घाया अतीता ? , गोयमा ! नत्थि, केवइया पु-
रेक्खडा ? , गोयमा ! नत्थि ’ इति । अधुना केवलिसमुद्घा-
तमभिधत्सुराह—‘ एगमेगस्स णं भंते ! ’ इत्यादि, अत्रा-
प्ययं तात्पर्यार्थः—‘ सर्वेष्वपि स्थानेषु मनुष्यत्वचिन्ताव्य-
तिरेकेणातीताः पुरस्कृताश्च प्रतिपद्यन्त्याः, मनुष्यजेषु
मनुष्यत्वचिन्तायामतीताः प्रतिपद्यन्त्याः, पुरस्कृतस्तु क-
स्याप्यस्ति कस्यापि नास्ति, यस्याप्यस्ति तस्याप्येक एव-
ति चक्लव्यः, मनुष्यस्य मनुष्यत्वचिन्तायामतीतः कस्यापि-
अस्ति कस्यापि नास्ति, यस्याप्यस्ति तस्याप्येक एव
एतच्च प्रश्नसमयं केवलिसमुद्घातादुत्तीर्णं केवलिनमधि-
कृत्य, पुरस्कृतोऽपि कस्यापि अस्ति कस्यापि नास्ति, य-
स्याप्यस्ति तस्याप्येक इति चक्लव्यम् । अत्रापि सूत्रसंख्या-
माह—‘ एवमित्यादि एवम्—उपदर्शितेन प्रकारेण एते केव-
लिसमुद्घातविषयाश्चतुर्विंशतिश्चतुर्विंशतिसंख्याका दण्डका
भवन्ति । तदेवं सर्वसंख्यया एकत्वविषयाणां चतुर्विंश-
तिदण्डकसूत्राणामष्टषष्ट्याधिकं शतं जातम् । एतावत्सं-
ख्याकाम्येव बहुत्वविषयाण्यपि सूत्राणि भवन्ति ।

(७) तान्युपदिदर्शयिषुगाह—

नेरइयाणं भंते ! नेरइयत्ते केवइया वेदसासमुद्घाया
अतीता ? , गोयमा ! अणंता, केवइया पुरेक्खडा ? ,
गोयमा ! अणंता, एवं जाव वैमाणियत्ते, एवं सव्वजी-
वाणं भाणितत्वं जाव वैमाणियाणं वैमाणियत्ते, एवं जा-
व तेयगसमुद्घाय, णवरं उवउज्जिउण नेयवं जस्सत्थि-
वेउच्चियतेयगा । नेरइयाणं भंते ! नेरइयत्ते केवइया आ-
हारगसमुद्घाया अतीता ? , गोयमा ! नत्थि, केवइया
पुरेक्खडा ? , गोयमा ! नत्थि, एवं जाव वैमाणियत्ते,
णवरं मरुसत्ते अतीता असंखेजा पुरेक्खडा अमंखेजा
एवं जाव वैमाणियाणं । णवरं वसस्सइकाइयाणं मरुसत्ते
अतीता अणंता पुरेक्खडा अणंता, मरुसाणं मरुसत्ते अती-
ता सिय संखेजा सिय असंखेजा, एवं पुरेक्खडा वि, से-
सा सव्वे जहानेरइया, एवं एते चउवीसं चउवीसा दंडगा ।
नेरइयाणं भंते ! नेरइयत्ते केवइया केवलिसमुद्घाया अ-

तीता ? , गोयमा ! नत्थि , केवइया पुरेक्खडा ? गो-
यमा ! नत्थि , एवं ० जाव वेमासियसे , रापर
मरुत्तसे अतीता एत्थि , पुरेक्खडा अमंखेज्जा , एवं ०
जाव वेमासियां , नवरं वणस्सइकोइयाणं मरुत्तसे अती-
ता नत्थि , पुरेक्खडा अणता , बणसाणं मरुत्तसे अती-
ता सित्त अत्थि सित्त नत्थि , जइ अत्थि जइएखेखं एको
वा दो वा तिसि उकोसेणं ततपुत्तुत्तं , केवइया पुरेक्ख-
डा ? , गोयमा ! सिय संखेज्जा सिय अमंखेज्जा , एवं एते
चउन्वीसं चउन्वीसा दंडगा सव्वे पुच्छाए भाणितव्वा
० जाव वेमासियासं वेमासियसे । (सू ३३६)

'नेरइयाणं' मित्यादि, नैरयिकाणां विवक्षितप्रश्नसमय-
भाषिणां सर्वेषां भदन्त ! पूर्वं सकलमतीतं कालमवधीकृत्य
यथासम्भवे नैरयिकत्वे वृत्तानां सतां समुदायेन सर्व-
संख्यया कियन्ता वेदनासमुदाता अतीताः ? , भगवा-
नाह—गौतम ! अनन्ताः , बहुनामनन्तकालमसंव्यवहाररा-
शेणदृष्टत्वात् , कियन्तः पुरस्कृताः ? , एतच्च सूत्रं सूत्रा-
मात्रे परिपूर्णस्तु पाठ एवम्—'नेरइयाणं भंते ! नेरइयस्से
केवइया घेयणासमुग्धायां पुरेक्खडा ?' इति । भगवानाह-
गौतम ! अनन्ताः , बहुनामनन्तशो भूयाऽपि नैरकेष्याग-
मनसम्भवात् , 'एव' मित्यादि, एवमुक्तेन प्रकारेणासुर-
कुमारत्वादेषु स्थानेषु क्रमेण तावद् वक्तव्यं यावद्द्वैमानिक-
त्वे—वैमानिकत्वविषयं सूत्रम् । तच्चदम्—'नेरइयाणं भंते !
घेमासियस्से केवइया घेयणासमुग्धायां अतीता ? , गोयमा !
अणता , केवइया पुरेक्खडा ? , गोयमा ! अणता' इति,
अत्र अतीता अनन्ताः सुप्रतीताः , सर्वसांख्यवहारिक-
जीवैः प्रायाऽनन्तशा वैमानिकत्वस्य प्राप्तत्वात् , पुरस्कृता-
स्त्वनन्ताः , प्रश्नसमयभाषिणां नैरयिकाणां मध्ये बहुभिर-
नन्तशो वैमानिकत्वस्य प्राप्त्यमानत्वात् , एवमपान्तराल-
वर्तिष्वपि असुरकुमारत्वादेषु स्थानेषु भावना भावनीया,
यथा च नैरयिकाणां नैरयिकत्वादेषु चतुर्विंशतिदण्डकक्र-
मणातीताः पुरस्कृताश्च वेदनासमुदाता भणिताः , एवं सर्व-
जीवानामसुरकुमारादीनां भणितव्याः , किंपद् दूरं यावदि-
त्याह—यावद्द्वैमानिकानां वैमानिकत्वे—वैमानिकत्वविषयाः ,
ते चैवम्—'घेमासियाणं भंते ! घेमासियस्से केवइया घेयणा-
'संसुग्धायां अतीता ? , गोयमा ! अणता , केवइया पुरेक्ख-
डा ? , गोयमा ? अणता' इति , एवं कषायमरणवैक्रियतेजस-
समुदाता अपि नैरयिकादीनां वैमानिकपर्यवसानानां सर्वेषु
नैरयिकत्वादिषु स्थानेषु चतुर्विंशतिदण्डकक्रमेण वक्तव्याः ,
तथा चाह—'एवं जाव' त्यादि, एवं—वेदनासमुदातगत-
न प्रकारेण कषयादिममुदाता अपि तावद् वक्तव्याः या-
वत्तेजससमुदातः , किमात्रशेषेण वक्तव्याः ? , नैत्याह—
'नवर' मित्यादि, नवरस्यपुत्र्य—उपयोगं कृत्वा सर्वं सू-
त्रं बुद्ध्या नतव्यम् । किमुक्तं भवति ?,—ये यत्र समुदाता
घटन्त त तत्रातीताः पुरस्कृताश्च अनन्ता वक्तव्याः ,
शेषेषु स्थानेषु प्रतिपद्यव्याः । एतद्वच वैविकत्येनाह—
'जस्स अत्था' त्यादि, यस्य जीवराशेनैरयिकादेशरुक्कु-

मतेरेवमे सन्ति वैक्रियतेजससमुदातास्ततः तेषु वक्तव्याः
केषु पृथिव्यादिषु स्थानेषु प्रतिपद्यव्या इति सामर्थ्यल-
भ्यम् , कषायमारणान्तकसमुदाताः पुनः सर्वत्रापि वेदना-
समुदातवदविशेषणातीताः , पुरस्कृताश्चानन्ता वक्तव्याः ,
नतु कोपि निषेद्धव्याः । सम्प्रति आहारसमुदातोविषयं सू-
त्रमाह—'नेरइयाणं' मित्यादि, आहारकसमुदातो आहार-
कलब्धौ सत्यामाहारकशरीरपरम्पकाले भवति , नान्यथा
आहारकलब्धौप्राप्तयेते, चतुर्दशपूर्वाधिगमे तेषां चतु-
र्दशानां पूर्वोपाधिगमो मनुष्यत्ववैशेष्येणैव नैरयिकत्वव-
स्थायांमिति मनुष्यत्ववैशेष्येण शेषास्वस्थास्वतन्तानां पु-
रस्कृतानां आहारकसमुदातोतीनां प्रतिषेधः , मनुष्यत्ववैश-
स्थायांमपि पूर्वमतीता अस्त्वैशेष्याः , प्रश्नसमयभाषिणां ना-
रकाणां मध्ये बहुनामसंख्येयानां नारकाणां पूर्वं तदा तदा म-
नुष्यत्वमवाप्य अधिगतचतुर्दशपूर्वाणां प्रत्येकं सत्कृद् द्विस्त्रि-
र्वा कृताहारकसमुदातत्वात् , पुरस्कृता अपि असंख्येयः ।
प्रश्नसमयभाषिणां नारकाणां मध्ये बहुभिरसंख्येयैर्नारकैर्न-
रकादुदवृत्त्यानन्तयेण पारम्पर्येण वा तदा मनुष्यत्वावा-
प्तौ चतुर्दश पूर्वोपाधिषु प्रत्येकमाहारकसमुदातानमेकशो
द्विस्त्रिश्चतुर्वा करिष्यमाणत्वात् , 'एवं जाव वेमासियाणं'
मिति, नैरयिकाणां चतुर्विंशतिदण्डकक्रमेण चिन्ता कृता,
एवमसुरकुमारादीनामपि प्रत्येकं चतुर्विंशतिदण्डकक्रमेण
तावद् वक्तव्या यावद्द्वैमानिकानां, केषलं यथास्ति विंशत्यंते
दर्शयति—'नवर' मित्यादि, नवरं वनस्पतिकोपिकाणां म-
नुष्यत्वचिन्तायामतीताः पुरस्कृताश्च प्रत्येकमनन्ता वक्तव्याः,
अनन्तानां पूर्वमधिगतचतुर्दशपूर्वाणां यथायोगमेकशो द्विस्त्रि-
र्वा कृताहारकसमुदातानां वनस्पतिव्यवस्थानात् वनस्पत्येव
वनस्पतिकायाबुद्धस्यानन्तयेण पारम्पर्येण वा मानुषत्वमवाप्य
यथायोगमेकशो द्विस्त्रिश्चतुर्वाऽऽहारकसमुदातानां निषेध-
विषयमाणत्वात् , मनुष्याणां मनुष्यत्वावस्थायाधर्तारः पुर-
स्कृताश्च स्यात्संख्येयाः स्यादसंख्येयाः, कथमिति चेत्, उच्य-
ते—ते हि प्रश्नसमयभाषिनः उत्कर्षपर्येऽपि सर्वस्तोकाः, अत्रय-
संख्येयप्रतिगमनप्रदेशराशिप्रमाणत्वात् , ततो विवक्षितप्रश्न-
समयभाषिणां मध्ये कदाचिदसंख्येयाः—यथायोगं प्रत्येक-
मेकशो द्विस्त्रिश्चतुर्वा कृतकरिष्यमाणआहारकसमुदाताः प्रा-
प्यन्त । उपसंहारमाह—'एव' मित्यादि, एवम्—उक्तेन प्रकारेण
एते आहारकसमुदातविषयाश्चतुर्विंशतिश्चतुर्विंशतिसंख्या-
का दण्डका वक्तव्याः । सम्प्रति केवलिसमुदातो विन्त्यति-
'नेरइयाणं' मित्यादि, केवलिसमुदातोऽपि मनुष्यत्वाव-
स्थायां भवति, न शेषास्वस्थासु, नच कृतकेवलिसमुदातः
संसारं पर्यटति, केवलिसमुदातानन्तरमन्तरमुहूर्त्तमावश्यं
निःश्रयसपदाधिगमात् , नतो नारकाणां मनुष्यत्ववर्जासु श-
ेषास्वस्थास्वतीताः पुरस्कृताश्च केवलिसमुदाताः प्रतिप-
द्यव्याः, मनुष्यत्वावस्थायाभिप्यतीताः प्रतिपद्यव्याः, कृतके-
वलिसमुदातानां नरके गमनाभावात् , भाषिणश्च अधिष्य-
न्ति, प्रश्नसमयभाषिणां मध्ये बहुनामसंख्येयानां नारकाणां
मुक्तिपद्गमनयोग्यत्वात् , ततः पुरस्कृता असंख्येया इत्यु-
क्तम् , 'एव' मित्यादि, यथा नैरयिकाणां केवलिसमुदात-
चिन्ता कृता एवमसुरकुमारादीनामपि कर्तव्या, सा च ता-
वत् यावत् वैमानिकानां । अत्रैव विंशत्यंते—'नवर' मि-

स्यादि, नवरं वनरूपतिकाधिकानां मनुष्यत्वावस्थाचिन्ता—
धामतीताः प्रतिषेद्ध्याः, कृतकवलिस्समुद्घातानां संसा-
राभावात्, पुरस्कृतास्त्वन्ता वाक्याः, प्रश्नसमयभाविनां
वनरूपतिकाधिकानां मध्ये बहुनामनन्तानां वनरूपतिका-
धिकानां वनरूपतिकायादुद्बृहत्यानन्तयेण पारम्पर्येण वा कृत-
कवलिस्समुद्घातानां सत्यमानत्वात्, मनुष्याणां मनुष्य-
त्वावस्थाचिन्तायामतीताः कदाचित्सन्ति कदाचिन्न सन्ति,
कृतकवलिस्समुद्घातानां सिद्धत्वभावादन्वेषां चाद्यापि कव-
लिस्समुद्घाताप्रतिपत्तेः, यदाऽपि सन्ति तदाऽपि जघन्यत ए-
को द्वौ वा त्रयो वा उत्कर्षतः शतपृथक्त्वं, पुरस्कृताः स्या-
त्संख्ययाः स्यात्संख्येयाः, प्रश्नसमयभाविनां मनुष्याणां
मध्ये कदाचित्संख्येयानां कदाचिदसंख्येयानां यथायागमान-
न्तयेण पारम्पर्येण कृतकवलिस्समुद्घातानां सत्यमान-
त्वात् । सूत्रसर्वसंख्यामाह—एवमुक्त्वा प्रकाशयति कव-
लिस्समुद्घातविषयाश्चतुर्विंशतिश्चतुर्विंशतिदण्डकाः, ते च
सर्वेऽपि पृच्छायां पृच्छापुरस्सरं भक्षितव्याः, कियद्दं या-
वदित्याह—वैमानिकानां वैमानिकविषयं सूत्रम् । तच्छब्द-
'वैमाणियाणं भंते ! वैमाणियत्त्वं क्वचिद्वा केवलिसमुद्घा-
या अतीता ? , गोयमा ! नत्थि, क्वचिद्वा पुरस्कृता ? , गो-
यमा ! नत्थि ' इति । तदेवमुक्त्वा नैर्गयिकादिषु वैमानिक-
विषयानन्वेषकत्वविशिष्टेषु बहुत्वविशिष्टेषु च भूतभाविबदना-
दिस्समुद्घातसम्भवाऽसम्भवापुरस्सरं संख्याप्रमाणप्रकरणम् ।

(=) सम्प्रति तेन तेन समुद्घातेन यावत् केवलि-
स्समुद्घातेन समुद्घातानामसमुद्घातानां च
परस्परमन्वेषबहुत्वमाभिधित्पुराह—

एतेसि णं भंते ! जीवाणं वेदशास्त्रसमुद्घाणं कसायसमु-
ग्घाणं मारणं तियसमुद्घाणं वेउच्चियसमुद्घाणं ते-
यगसमुद्घाणं आहारगसमुद्घाणं केवलिसमुद्घाणं
समोहयाणं असमोहयाणं य कयरे कयरेहितो अप्पा वा
बहुया वा तुष्ठा वा विसेसाहिया वा ? , गोयमा ! सव्व-
त्थोवा जीवा आहारगसमुद्घाणं समोहया केवलिसमु-
ग्घाणं समोहया संखेज्जगुणा तेयगसमुद्घाणं समो-
हया असंखेज्जगुणा वेउच्चियसमुद्घाणं समोहया असंखे-
ज्जगुणा मारणं तियसमुद्घाणं समोहया अणंतगुणा कसा-
यसमुद्घाणं समोहया असंखिज्जगुणा वेदशास्त्रसमुद्घा-
णं विसेसाहिया असमोहया असंखिज्जगुणा । (सू० ३३७)
एतेसि णं भंते ! नेरइयाणं वेदशास्त्रसमुद्घाणं कसायसमुद्घा-
णं मारणं तियसमु० वेउच्चियस० समोहयाणं असमोहयाणं
य कयरे कयरेहितो अप्पा वा० ४ ? , गोयमा ! सव्वत्थो-
वा नेरइया मारणं तियसमुद्घाणं समोहया वेउच्चियस-
मुद्घाणं समोहया असंखिज्जगुणा, कसायसमुद्घाणं
समोहया संखिज्जगुणा, वेदशास्त्रसमुद्घाणं समोहया सं-
खिज्जगुणा असमोहया संखेज्जगुणा । एतेसि णं भंते !
असुरकुमारणं वेदशास्त्रसमुद्घाणं कसायसमुद्घाणं मा-

रणं तियसमुद्घाणं वेउच्चियसमुद्घाणं तेयगसमुद्घा-
णं समोहयाणं असमोहयाणं य कयरे कयरेहितो अप्पा
वा० ४ ? , गोयमा ! सव्वत्थोवा असुरकुमारा तेयगसमु-
ग्घाणं समोहया मारणं तियसमुद्घाणं समोहया असं-
खिज्जगुणा वेदशास्त्रसमुद्घाणं समोहया असंखिज्जगुणा
कसायसमुद्घाणं समोहया संखिज्जगुणा वेउच्चियसमु-
ग्घाणं समोहया संखेज्जगुणा असमोहया असंखिज्जगुणा
एवं जाव थणियकुमारा । एएसि णं भंते ! पुडविका-
इयाणं वेदशास्त्रसमुद्घाणं कसायसमुद्घाणं मारणं तिय-
समुद्घाणं समोहयाणं असमोहयाणं य कयरे कयरेहितो
अप्पा वा० ४ ? , गोयमा ! सव्वत्थोवा पुडविकाइया मार-
णं तियसमुद्घाणं समोहया कसायसमुद्घाणं समोहया
संखिज्जगुणा वेदशास्त्रसमुद्घाणं समोहया विसेसाहिया
असमोहया असंखिज्जगुणा, एवं जाव वणस्सइकाइया,
णवरं सव्वत्थोवा वाउकाइया वेउच्चियसमुद्घाणं समो-
हया मारणं तियसमुद्घाणं समोहया असंखेज्जगुणा क-
सायसमुद्घाणं समोहया संखिज्जगुणा वेदशास्त्रसमुद्घाणं
समोहया विसेसाहिया असमोहया असंखेज्जगुणा । वेइदिया
णं भंते ! वेदशास्त्रसमुद्घाणं कसायसमुद्घाणं मारणं तिय-
समुद्घाणं समोहयाणं असमोहयाणं य कयरे कयरेहितो
अप्पा वा० ४ ? , गोयमा ! सव्वत्थोवा वेइदिया मारणं-
तियसमुद्घाणं समोहया वेदशास्त्रसमुद्घाणं समोहया
असंखेज्जगुणा कसायसमुद्घाणं समोहया असंखेज्ज-
गुणा असमोहया संखेज्जगुणा, एवं जाव चउरिदिया ।
पंचिदियतिरिक्खजेणियाणं भंते ! वेदशास्त्रसमुद्घाणं
समोहया कसायसमुद्घाणं मारणं तियसमुद्घाणं वेउ-
च्चियसमुद्घाणं तेयगसमुद्घाणं समोहयाणं असमोह-
याणं य कयरे कयरेहितो अप्पा वा० ४ ? , गोयमा ! सव्व-
त्थोवा पंचिन्दियतिरिक्खजेणिया तेयगसमुद्घाणं स-
मोहया वेउच्चियसमुद्घाणं समोहया असंखिज्जगुणा
मारणं तियसमुद्घाणं समोहया असंखिज्जगुणा वेदशा-
स्त्रसमुद्घाणं समोहया असंखिज्जगुणा कसायसमुद्घाणं
समोहया संखेज्जगुणा असमवहता संखेज्जगुणा । मणु-
स्ताणं भंते ! वेदशास्त्रसमुद्घाणं समोहयाणं कसायसमु-
ग्घाणं मारणं तियसमुद्घाणं वेउच्चियसमुद्घाणं तेय-
गसमुद्घाणं आहारगसमुद्घाणं केवलिसमुद्घाणं स-
मोहयाणं असमोहयाणं य कयरे कयरेहितो अप्पा वा० ४ ? ,
गोयमा ! सव्वत्थोवा मणुस्सा आहारगसमुद्घाणं समोह-
या केवलिसमुद्घाणं समोहया संखिज्जगुणा तेयगसमुद्घा-
णं समोहया संखेज्जगुणा वेउच्चियसमुद्घाणं समोहया

संखेजगुणा म रस्यतिमसमुद्राणं ममेहया असंखेजगुणा
वेदनासमुद्राणं समाहया असंखेजगुणा कसायसमुद्रा-
णं समाहया संखेजगुणा असमोहया असंखेजगुणा
वासुमंतरजोडिसिखेवमासिखेवमां जहा असुरकुमारणं ।

(सू० ३३८)

‘एषसि ण’ मित्यादि, पतेयां प्राक् लमवहताऽसमवहतात्वेन
निर्हापितानां भवन्त ! सामान्यतो जीवानां वेदनासमुद्धानेन
यावत् केवलिसमुद्धानेन समवहतानामसमवहतानां च मध्ये
कतरे कतरेभ्योऽत्याः कतरे कतरेभ्यो बहुकाः—संख्ययाऽसं-
ख्ययादिगुणतया प्रसूताः, कतरे कतरेस्तुत्याः समसंख्याकाः ।
अत्रार्थे सूत्रे विभक्तिपरित्यागः स्वयं योजनीयः, कतरे
कतरेभ्यो विशेषाधिकारः—मनार्गाधकाः, वाशब्दाः सर्वेऽ-
पि विकल्पार्थाः, भगवताह—गीतम् ! सर्वस्ताका जीवा
आहारकसमुद्धानेन समुद्रताः, आहारकशरीरिणो हि
कदाचिद्विहलाके पगामान यावन्न भयन्त्यपि, यदापि
भवन्ति तदापि जघ्न्यत एका द्वौ त्रयो वा उत्कर्षतः
सहस्रपृथक्त्वं, केवलमाहारकसमुद्धानेन आहारकशरीर-
मारम्भकाले न शेषकाले ततः स्लाका एव सुगपदा-
हारकसमुद्धानाः प्राप्यन्ते इति सर्वस्ताका आहारकसमु-
द्धानेन समुद्रताः, तेभ्यः केवलिसमुद्धानेन समुद्रताः
संख्येयगुणाः, तेषामेककाले शतपृथक्त्वेन प्राप्यमाणत्वात्,
मद्यप्याहारकशरीरिणः सप्तया समकालम् एका द्वौ
वा त्रयो वा उत्कर्षतः सहस्रपृथक्त्वमनाः प्राप्यन्ते न-
थाप्या (पि स्लोकानामा) हारकसमुद्धानेन समुद्रतात् ए-
ककालमतिस्ताकाः प्राप्यन्ते इति न तेभ्यः केवलिसमुद्-
धानेन समुद्रतानां संख्येयगुणत्वविरोधः, केवलिसमुद्-
धानेन समुद्रतेभ्यः नैजससमुद्धानेन समवहताः ? अ-
संख्येयगुणाः, पञ्चान्द्रियतयैभ्योऽनिकानां अनुस्यन्तां वेदा-
नामपि च तैजससमुद्धानेन समुद्रतात्, तेभ्योऽपि वैक्रि-
यसमुद्धानेन समुद्रताः असंख्येयगुणाः तारकवातका-
यिकाभामपि वैक्रियसमुद्धानेन समुद्रतात्, वातकायिकाश्च
वैक्रियलब्धिमन्ता न स्ताकाः किन्तु देहेभ्योऽप्यसंख्येय-
गुणाः । कथमेतदिति चेत्, उच्यते—इह मासुपयोत्तवा-
युकार्याकाः स्थलचरणञ्चन्द्रियेभ्योऽसंख्येयगुणाः, महादश-
के तथा पाठतत्वात्, स्थलचरणञ्चन्द्रियाश्च देहेभ्योऽप्यसं-
ख्येयगुणाः, ततो यद्यपि वायुपयोत्तवायुकार्याकानां सं-
ख्येयभागमात्रस्य वैक्रियलब्धिसम्भवः । यत उक्तम्—“ति-
सहं ताव सासाणं वेडावयलक्षीं चव नन्थि, वायुपञ्च-
क्षाणं पि संखेजगुणांसाणं” इति, तथापि संख्येयभा-
गमात्रा वैक्रियलब्धिमन्ता देहेभ्योऽप्यसंख्येयगुणा भवन्ति,
ततो नैरयिकाणां वायुकार्याकानां च वैक्रियसमुद्धाने-
न समुद्रतात्, तैजससमुद्धानेन समुद्रतेभ्यो वैक्रियसमु-
द्धानेन समुद्रताः असंख्येयगुणाः, तेभ्योऽपि मारणा-
न्तिकसमुद्धानेन समुद्रता असंख्येयगुणाः, कथम् ? उ-
च्यते, इह निगोदजीवानामनन्तानामसंख्येया भवाः सदा
विप्रहगती वसमानः प्राप्यते, न च प्रायो मारणान्ति-
कसमुद्धानेन समुद्रता इति पूर्वोभ्योऽनन्तगुणाः, तेभ्योऽपि

कषायसमुद्धानेन समुद्रता असंख्येयगुणाः, निगोदजीवानां-
मेषानन्तानां विप्रहगतीवसमानांऽसंख्येयगुणानां कषायसमु-
द्धानेन समुद्रतानां सदा मारणात्कषायत्, तेभ्योऽपि वेद-
नासमुद्धानेन समुद्रता विशेषाधिकारः, तेषामेव निगो-
दजीवानामनन्तानां कषायसमुद्धानेन समुद्रतेभ्यो मारणात्
विशेषाधिकारानां सदा वेदनासमुद्धानेन समुद्रतेन वाऽप्य-
प्यमाणत्वात्, तेभ्योऽपि एकैकस्य समुद्धानेन समुद्रता
असंख्येयगुणाः, वेदनाकषायमरणासमुद्धानेन समुद्रतेभ्यो
निगोदजीवानामनन्तानामसंख्येयगुणानामसमवहतानां सदा लभ्य-
मानत्वात् । समुद्रतेन देवाहपबहुत्वं जीवविशेषेषु वैर्य-
कादिषु चतुर्विंशतिदशककमेण यथायोगं त्रिचिन्तयिषु-
राह—‘वेदयासु’ मित्यादि प्रसन्नं, अत्रानाह—
सर्वस्ताका नैरयिका मारणान्तिकसमुद्धानेन समुद्रताः, मा-
रणान्तिको हि समुद्धानेन मरणकाले भवति, मरणं च
शेषजीवधारकराद्यपेक्षयाऽतिस्ताकानां, न च सर्वेषां
स्त्रियमाणानामविशेषेण मारणान्तिकसमुद्धानेन, किन्तु
कतिपयानाम्, ‘समाहया चि मरंति असमाहया चि मरंती’
इति वचनात् । अतः सर्वस्ताका मारणान्तिकसमुद्धानेन
समुद्रताः, तेभ्योऽपि वैक्रियसमुद्धानेन समुद्रताः
असंख्येयगुणाः, सप्तस्यपि पूर्वाधीषु प्रत्येकं बहूनां प-
रस्परवेदनादीण्याय निरन्तरमुत्तरवैक्रियसमारम्भसम्भवात्
तेभ्योऽपि कषायसमुद्धानेन समुद्रताः संख्येयगुणाः,
कृतोत्तरवैक्रियाणामकृतोत्तरवैक्रियाणां च सर्वसंख्येयोत्त-
रवैक्रियारम्भेभ्योऽसंख्येयगुणानां कषायसमुद्धानेन समु-
द्रतेन प्राप्यमाणत्वात्, तेभ्योऽपि वेदनासमुद्धानेन स-
मुद्रताः संख्येयगुणाः, यथायोगं क्षेत्रजपरमाधार्मिकादी-
निजवरस्फोटोर्ध्वारिखेवसक्तिः प्रायो बहूनां सदा समुद्रता-
त्वेन प्राप्यमाणत्वात्, तेभ्योऽप्येकनापि समुद्धानेन स-
मवहताः संख्येयगुणाः, वेदनासमुद्धानेन मारणात्प्राप्यति-
हनां सामान्यतो वेदनामनुभवतां सम्भवात् । सम्प्रत्यसु-
रकुमारणां मरणात्पुत्र्यमाह—‘एषसि ण’ मित्यादि प्रस-
न्नं सुगमं, भगवताह—गीतम् ! सर्वस्ताकाः अत्र-
कुमारणां ससमुद्धानेन समुद्रताः, तैजसा हि स-
मुद्धानो महति कोपावेश कचित् कदाचित्कषाञ्जिभवति,
ततस्तेन समुद्धानेन समुद्रताः सर्वस्ताकाः, तेभ्यो मा-
रणान्तिकसमुद्धानेन समुद्रताः असंख्येयगुणाः, तेभ्यो-
वेदनासमुद्धानेन समुद्रताः असंख्येयगुणाः, परस्परं सु-
दादी बहूनां वेदनासमुद्धानेन समुद्रतानां सम्भवात्-
त्वात्, तेभ्योऽपि कषायसमुद्धानेन समुद्रताः संख्येय-
गुणाः, येन तेन वा कारणेन बहूनां कषायसमुद्धानेन
मरणसम्भवात्, तेभ्योऽपि वैक्रियसमुद्धानेन समुद्रता सं-
ख्येयगुणाः, परिष्कारणाद्येनकविशिष्टमतिबहुनामुत्तरवैक्रि-
यकरणात्सम्भवात्, तेभ्योऽप्यसमवहता असंख्येयगुणाः
बहूनामुत्तमजातीनां सुखसागरावगादानां पूर्वोभ्योऽसंख्ये-
यगुणानां केनापि समुद्रतेन समवहतानां सदा लभ्यमान-
त्वात् । ‘एष’ मित्यादि, यथा असुरकुमारणां मरणात्पुत्र्य-
सुकृतेन सर्वेषां भवतप्राप्त्यां ब्रह्मणं, यथा कृत्तिसुखा-
राणामिति ॥ सम्प्रति पूर्वाधीषु कतिपयसंख्येयगुणा-
‘एषसि ण’ मित्यादि, अत्र कषायसमुद्धानेन समुद्रतानां

अनन्ता वा, तत्र संबन्धेयं कालं संसारावस्थायिनः संबन्धेयाः, असंबन्धेयं कालमसंबन्धेयाः, अनन्तकालमनन्ताः । एवमसुरकुमारादिक्रमेण तावद् वाक्यं यावद्द्वैमानिकस्य, 'एव'मित्यादि, एव—चतुर्विंशतिदशकक्रमेण मानादिकथायसमुद्घातसमुद्घातान्तावद्दशकक्रमा यावद्द्वैमानिकसमुद्घातः । एवमेतं चत्वारः चतुर्विंशतिदशका भवन्ति, एतं चैकैकनैरयिकार्थावयवया उक्ताः । सम्प्रत्येतानेव चतुश्चतुर्विंशतिदशकान् सकलनारकादिविषयानाह—'नैरयिका' मित्यादि, अतीतसूत्रं सुप्रतीतं, पुरस्कृता अनन्ताः, प्रश्नसमयभाविनां नारकाणां मध्ये बहुनामनन्तकालमवस्थायित्वात् । एवं—नैरयिकोक्तं प्रकारेण तावद्दशकक्रमेण यावद्द्वैमानिकानां यथा चैषः क्रोधसमुद्घातश्चतुर्विंशतिदशकक्रमेणोक्तः एवं मानादिसमुद्घाता अपि तावद् दशकक्रमा यावद्द्वैमानिकसमुद्घातः । एवमेतंऽपि सकलनारकादिविषययाश्चत्वारश्चतुर्विंशतिदशका भवन्ति । साम्प्रतमेकैकस्य नैरयिकादैनैरयिकादिषु भावेषु घनेमानस्य कति क्रोधसमुद्घाता अतीताः कति भाविन इति निरूपयितुकाम आह—'एगमगस्स ए' मित्यादि, एकैकस्य भवन्ति ! नैरयिकस्य विद्यमान-प्रश्नसमयकालात् पूर्वं सकलमतीतं कालमवधीकृत्य तदा तदाऽस्य नैरयिकत्वं प्राप्तस्य सतः सर्वसंबन्धेया कियन्तः क्रोधसमुद्घाता अतीताः?, भगवानाह—गौतम ! अनन्ताः, नरकगतेरनन्तशः प्राप्तत्वात्, एकैकस्मिँश्च नरकभवे जघन्यपदेऽपि संबन्धेयानां क्रोधसमुद्घातानां भावात्, 'एवं जहं' त्यादि, एवमुपदर्शितेन प्रकारेण यथा घेदनासमुद्घातः प्राग् भणितस्तथा क्रोधसमुद्घातोऽपि भणितव्यः, कथं भणितव्यः?, इत्याह—निरवशेषं, क्रियाविशेषण-मेतत्, साम्प्रत्येत्यर्थः । कियद्दूरं यावद् भणितव्यमित्याह—यावद् वैमानिकत्वे, वैमानिकस्य वैमानिकत्वे इत्यालापकम् । यावदित्यर्थः, स चैवम्—'केवइया पुरेक्खडा?', गोयमा । कस्सइ अत्थि कस्सइ नत्थि, जस्सत्थि जहणेणं एक्को वा दो वा तिण्ण वा उक्कोसेणं संखेज्जा वा असंखेज्जा वा अणंता वा, एवमसुरकुमारत्ते० जाव वेमाणियत्ते, 'एगमगस्स ए' भंते ! असुरकुमारस्स नैरयत्ते केवइया कोहसमुग्धाया अतीता?, गोयमा ! अणंता, केवइया पुरेक्खडा?, गोयमा ! कस्सइ अत्थि कस्सइ नत्थि, जस्सत्थि तत्थ सिय संखेज्जा सिय असंखेज्जा सिय अणंता । एवमेगस्स ए' भंते ! असुरकुमारस्स असुरकुमारत्ते केवइया कोहसमुग्धाया अतीता?, गोयमा ! अणंता, केवइया पुरेक्खडा?, गोयमा ! कस्सइ अत्थि कस्सइ नत्थि - जस्सत्थि जहणेणं एक्को वा दो वा तिण्ण वा उक्कोसेणं संखेज्जा वा असंखेज्जा वा अणंता वा, एवं नागकुमारत्ते० जाव वेमाणियत्ते, एवं जहा असुरकुमारत्ते नैरय्या वेमाणियपज्जवसाणेसु भणिया तहा नागकुमारादिया सट्ठाणपरट्ठाणसु भाणियव्वा० जाव वेमाणियत्ते' इति, अस्यार्थः—कियन्तो भवन्ति ! एकैकस्य नारकस्यासंसारमोक्षमनन्तं कालं मर्यादीकृत्य नैरयिकत्वे भाविनः स(न्तः)तः सर्वसंबन्धेया पुरस्कृताः क्रोधसमुद्घाताः?, भगवानाह—'कस्सइ अत्थि' इत्यादि, य आसन्नमरणः क्रोधसमुद्घातमनासाद्यात्यन्तिकमरणेन नरकादुद्वृत्तः सेरस्यति

तस्य नास्ति नैरयिकत्वभाविन एकोऽपि पुरस्कृतः क्रोधसमुद्घातः, शेषस्य तु सन्ति । यस्यापि सन्ति तस्यापि जघन्यत एको द्वौ त्रयो वा, एतच्च क्षीणशेषायुषां तद्भवस्थानां भूयो नरकेषु उ (ष्वनु) त्पद्यमानानां वेदितव्यं, भूयो नरकेषूपसी हि जघन्यपदेऽपि संबन्धेयाः प्राप्यन्ते, नैरयिकाणां क्रोधसमुद्घातप्रचुरत्वात्, उत्कर्षणः संबन्धेया वा असंबन्धेया वा अनन्ता वा । तत्र सकृद्वरकेषु जघन्यस्थितिकेषु-पत्स्यमानस्य संबन्धेया अनकशः, यदि वा—दीर्घस्मृतिकेषु सकृदपि उत्पत्स्यमानस्यासंबन्धेयाः, अनन्तशः उत्पत्स्यमानस्यानन्ताः, 'एव' मित्यादि, एवं नैरयिकोक्तप्रकारेण असुरकुमारत्वं तदनन्तरं चतुर्विंशतिदशकक्रमेण तावद्दशकक्रमेण यावद्द्वैमानिकत्वविषयं सूत्रम्, तच्चैवम्—'एगमगस्स ए' भंते ! नैरयस्स वेमाणियत्ते केवइया कोहसमुग्धाया अतीता?, गोयमा ! अणंता, केवइया पुरेक्खडा?, गोयमा ! कस्सइ अत्थि कस्सइ नत्थि, जस्सत्थि जहणेणं एक्को वा दो वा तिण्ण वा उक्कोसेणं संखेज्जा वा असंखेज्जा वा अणंता वा 'अत्राप्ययं भावार्थः—अतीतचित्तायामनन्ताः, अनन्तशो वैमानिकत्वस्य प्राप्तत्वात्, पुरस्कृतचित्तायां योऽनन्तरभवं नरकादुद्वृत्तो मानुषत्वमवाप्य सेरस्यति, प्राप्नो वा परम्परया सकृद्वैमानिकभवं न क्रोधसमुद्घातं गन्ता तस्यैकोऽपि पुरस्कृतः क्रोधसमुद्घातो वैमानिकत्वे न विद्यते, यस्त्वसकृद्वैमानिकत्वं प्राप्तः सन् सकृदव क्रोधसमुद्घातं याता तस्य—जघन्यत एको द्वौ वा त्रयो वा, शेषस्य संबन्धेयान् वारान् वैमानिकत्वं प्राप्स्यतः संबन्धेयाः, असंबन्धेयान् वारान् असंबन्धेयाः, अनन्तान् वारान् अनन्ताः । 'एगमगस्स ए' मित्यादि प्रश्नसूत्रं सुगमं, 'गोयमा ! अणंता' इति, अनन्तशो नैरयिकत्वं प्राप्तस्य, एकैकस्मिँश्च नैरयिकभवं जघन्यपदेऽपि संबन्धेयानां क्रोधसमुद्घातानां भावात्, पुरस्कृताः कस्यचित्सन्ति कस्यचिन्न सन्ति । किमुक्तं भवति?—योऽसुरकुमारभवादुद्वृत्तो न नरकं यास्यति किन्न्वनन्तरं परम्परया वा मनुष्यभवमवाप्य सेरस्यति तस्य नैरयिकावस्थाभाविनः पुरस्कृताः क्रोधसमुद्घाताः न सन्ति नैरयिकत्वावस्थाया एवासम्भवात्, यस्तु तद्भवपूर्वं परम्पर्येण नरकगामी तस्य सन्ति, तस्यापि कस्यचित्संबन्धेयाः, कस्यचिदसंबन्धेयाः, कस्यचिदनन्ताः । तत्र यः सकृज्जघन्यस्थितिकेषु नरकमध्येषु समुत्पत्स्यते तस्य जघन्यपदेऽपि संबन्धेयाः दशवर्षसहस्रप्रमाणायामपि स्थितौ संबन्धेयानां क्रोधसमुद्घातानां भावात् क्रोधबहुत्वात्पारकाशाम्, असकृदीर्घस्थितिषु सकृदा गमनेऽसंबन्धेयाः, अनन्तशो नरकगमनेऽनन्ताः । तथा एकैकस्य भवन्ति ! असुरकुमारस्य असुरकुमारत्वे स्थितस्य सतः सकलमतीतकालमधिकृत्य कियन्तः क्रोधसमुद्घाता अतीताः?, भगवानाह—अनन्ताः अनन्तशोऽसुरकुमारभावस्य प्राप्तत्वात्, प्रतिभवं च क्रोधसमुद्घातस्य प्रायो भावात्, पुरस्कृतचित्तायां कस्यापि सन्ति कस्यापि न सन्ति, यस्य प्रश्नकालादूर्ध्वमसुरकुमारत्वेऽपि वर्तमानस्य न भावी क्रोधसमुद्घातो नापि तत उद्वृत्तो भूयोऽप्यसुरकुमारत्वं याता तस्य न सन्ति, यस्तु सकृदु-

रकुमारत्वमागामी तस्य जघन्यपदे एको वा द्वौ वा त्रयो वा उत्कर्षितः संख्येया असंख्येया अनन्ता वा , संख्येयान् वाराण् आगामिनः संख्येयाः, असंख्येवान् वाराण् असंख्येयाः, अनन्तान् वाराण् अनन्ताः । एवं चतुर्विंशतिदशकक्रमेण नागकुमारत्वादिषु स्थानेषु असुरकुमारस्य निरन्तरं तावद्भ्रुकव्ये यावद्द्वैमानिकत्वे, तथा आह— ' एवं नागकुमारत्वे च' त्यादि , तदेवमसुरकुमारेषु क्रोधसमुद्धानिश्चिन्तितः ॥ सप्रति नागकुमारादिष्वनिदेशमाह— ' एवं ' मित्यादि, एवमुक्तेनाभिलाषगतेन प्रकारेण यथा चतुर्विंशतिदशकक्रमेण असुरकुमारो नैरयिकादिषु वैमानिकपर्यवसानेषु भणितः तथा नागकुमारादयः स्वमस्तेषु स्वस्थानपरस्थानेषु भणितव्याः यावद्द्वैमानिकत्वं वैमानिकत्वे अलापकः, एवमनामि नैरयिकचतुर्विंशतिदशककादिस्त्राणि वैमानिकचतुर्विंशतिदशकपर्यवसानानि चतुर्विंशतः स्त्राणि चेदितव्यानि । तदर्थं चतुर्विंशतिदशकसूत्रं क्रोधसमुद्धानिश्चिन्तितः ॥ सप्रति चतुर्विंशत्यैव चतुर्विंशतिदशकसूत्रैर्मानसमुद्धानं मायासमुद्धानं चाभिधत्सुरनिश्चिन्तितः— ' मायासमुद्रघाट मायासमुद्रघाट निरवयवसं जहा मारखेतिथमसुद्रघाट ' इति— यथा— प्राक् मारखान्तिकसमुद्धानिर्भाहंतं सूत्रं तथा मानसमुद्धानं मायासमुद्धानं च निरवशेषमभिधानव्यम् । नचैवम्— ' एगमेगस्स णं भंते ! नेरइयस्स नेरइयत्तं केवइया माणसमुद्रघाया अतीया ? , गोयमा ! अणंता , केवइया पुण्णखडा ? , गोयमा ! कस्सइ अत्थि कस्सइ नत्थि , जस्सत्थि जहणंणं एक्को वा दो वा तिग्गि वा उक्कोसंणं संखेज्जा वा असंखेज्जा वा अणंता वा , एवंमसुरकुमारत्ते ० जाव वेमाणियत्ते , एगमेगस्स णं भंते ! असुरकुमारस्स नेरइयत्तं केवइया माणसमुद्रघाया अतीया ? , गोयमा ? , अणंता , केवइया पुण्णखडा ? , गोयमा ! कस्सइ अत्थि कस्सइ नत्थि , जस्सत्थि जहणंणं एक्को वा दो वा तिग्गि वा उक्कोसंणं संखेज्जा वा असंखेज्जा वा अणंता वा , एवं नागकुमारत्ते ० जाव वेमाणियत्ते, एवं जहा असुरकुमारं नेरइया वेमाणियपञ्चवसाखेसु भणिया तथा नागकुमाराद्या सट्टाणपरट्टाणेषु भाणियव्वा ० जाव वेमाणियत्तं वेमाणियत्तं ' अस्यायमर्थः— अतीतेषु स्थानेषु सर्वत्राप्यनन्तरं सुप्रतीतं, नैरयिकत्वादिस्थानानि प्रत्येकमनन्तरः प्राप्तत्वात्, पुरस्कृतचिन्तायां त्वं नैरयिकस्य नैरयिकत्वे भावना— यो नैरयिकः प्रश्नकालापूर्वमनसमुद्धानमन्तरेण कालं कृत्वा नरकादुद्भूतोऽनन्तरं पारम्पर्येण वा मनुष्यभयमथाव्य संस्थिति न भूयो नरकमागता तस्य न सन्ति पुरस्कृता मानसमुद्धानाः, यः पुनस्तद्भवे वर्षमासो भूयो वा नरकमागतीकं वा न मानसमुद्धानं गत्वा कालकथेन नरकादुद्भूतः संस्थितः तस्यैकः पुरस्कृतो मानसमुद्धानः । एवमिदं कस्यापि द्वौ कस्यापि त्रयः संख्येयान् वाराण् नरकमागन्तुः संख्येयाः, असंख्येयान् वाराण् असंख्येयाः, अनन्तान् वाराण् अनन्ताः । नैरयिकत्वेनासुरकुमारत्वे पुरस्कृतचिन्तायामियं भावना— यो नरकादुद्भूतो असुरकुमारत्वं न यास्यति तस्य न सन्ति पुरस्कृता मानसमुद्धानाः, यत्त्वेकं वारं गन्ता

तस्य एको द्वौ त्रयो वा संख्येयान् वाराण् गन्तुः संख्येयाः, असंख्येयान् वाराण् असंख्येयाः, अनन्तान् वाराण् अनन्ताः । एवं तावद् भयनीयं यावन् निर्यक्यं चिन्तयित्वा पुरस्कृतचिन्ता मनुष्यचिन्तायां वैवं भावना— यो नरकादुद्भूतो मनुष्यभयं अप्य मानसमुद्धानमन्तरे संस्थिति तस्य नास्येकोऽपि पुरस्कृतो मानसमुद्धानः, यस्तु मनुष्यत्वं गतः सन्नेकं वारं मानसमुद्धानं गन्ता तस्यैकोऽपरस्य द्वावप्येव त्रयादयः संख्येयान् वाराण् गन्तुः संख्येयाः, असंख्येयान् वाराण् असंख्येयाः, अनन्तान् वाराण् अनन्ताः । अन्तरज्योतिष्कवैमानिकत्वेषु भावना यथा असुरकुमारत्वे यथा च नैरयिकस्य नैरयिकत्वादिषु चतुर्विंशतिस्थानेषु भावना कृता तथा असुरकुमारादीनामपि वैमानिकपर्यवसानानां चतुर्विंशतिदशकक्रमेण कर्षेया, यथा च मानसमुद्धानस्य चतुर्विंशतिः सूत्राणि चतुर्विंशतिदशकक्रमेणाहानि तथा मायासमुद्धानस्यापि चतुर्विंशतिस्त्राणि चतुर्विंशतिदशकक्रमेण वक्रव्यानि, तुल्यगमकत्वात् ॥ अधुना लोभसमुद्धानमनिदेशत आह— ' लोभसमुद्रघाटो जहा कपायसमुद्रघाटो, नवरं सखेज्जीवा असुराई नेरइयसु लोभकसापणं पणुत्तरियाए नेतव्वा ' इति । यथा प्राक् कपायसमुद्धान उक्तस्तथा लोभकपायाऽपि वक्रव्यः, नवरं तत्रासुरकुमारादीनां नैरयिकत्वं पुरस्कृतचिन्तायां स्यात् संख्येयाः, स्यात्संख्येयाः, स्याद्वनस्ता इत्युक्तम्, अत्र तु सर्वे जीवा असुरकुमारादयो नैरयिकेषु पुरस्कृतचिन्तायां चिन्त्यमाना एकोत्तरिका ज्ञातव्याः, एकोत्तरस्य भाव एकोत्तरिका इन्द्रचूरादिभ्यो बुजिति चौरादराकृतिगणतया बुजिति, एको द्वौ त्रय इत्यादिरूपा तथा, एकोत्तरतया इत्यर्थः । नैरयिकाणां निरतिशयदुःखेदनाभिभूततया नित्यमुद्विग्मानां प्रायो लोभसमुद्धानासम्भवात्, सूत्रालापकत्वेवम्— ' एगमेगस्स णं भंते ! नेरइयस्स नेरइयत्तं केवइया लोभसमुद्रघाया अतीया ? , गोयमा ! अणंता , केवइया पुण्णखडा ? , गोयमा ! कस्सइ अत्थि कस्सइ नत्थि , जस्सत्थि जहणंणं एक्को वा दो वा तिग्गि वा उक्कोसंणं संखेज्जा वा असंखेज्जा वा अणंता वा । एगमेगस्स णं भंते ! नेरइयस्स असुरकुमारत्ते केवइया लोभसमुद्रघाया अतीया ? , गोयमा ! अणंता , केवइया पुण्णखडा ? , गोयमा ! कस्सइ अत्थि कस्सइ नत्थि , जस्सत्थि जहणंणं एक्को वा दो वा तिग्गि वा उक्कोसंणं संखेज्जा वा असंखेज्जा वा अणंता वा । एगमेगस्स णं भंते ! नेरइयस्स असुरकुमारत्ते केवइया लोभसमुद्रघाया अतीया ? , गोयमा ! अणंता , केवइया पुण्णखडा ? , गोयमा ! कस्सइ अत्थि कस्सइ नत्थि , जस्सत्थि जहणंणं एक्को वा दो वा तिग्गि वा उक्कोसंणं संखेज्जा वा असंखेज्जा वा अणंता वा , एवं ० जाव नेरइयस्स वणियकुमारत्ते । एगमेगस्स णं भंते ! नेरइयस्स पुदधिकइयत्तं केवइया लोभसमुद्रघाया अतीया ? , गोयमा ! अणंता , केवइया पुण्णखडा ? , गोयमा ! कस्सइ अत्थि कस्सइ नत्थि , जस्सत्थि जहणंणं एक्को वा दो वा तिग्गि वा उक्कोसंणं संखेज्जा वा असंखेज्जा वा अणंता वा , एवं ० जाव वेमाणियत्तं ० इति भाष्यम् । एगमेगस्स णं भंते ! असुरकुमारस्स नेरइयत्ते

केश्या लोभसमुद्राया अतीता ? , गायमा ! अगता , केश्या पुरकखडा ? , गायमा ! कस्सइ अत्थि कस्सइ नत्थि, जस्सत्थि जहगणेण एका वा दो वा तिग्णि वा उक्कासणे संखेज्जा वा असंखेज्जा वा अगता वा । एगमेगस्स ण भंते ! असुरकुमारस्स असुरकुमारत्ते केश्या लोभसमुद्राया अतीता ? , गायमा ! अगता , केश्या पुरकखडा ? , गायमा ! कस्सइ अत्थि कस्सइ नत्थि, जस्सत्थि जहगणेण एका वा दो वा तिग्णि वा उक्कासणे संखेज्जा वा असंखेज्जा वा अगता वा । एगमेगस्स ण भंते ! असुरकुमारस्स नागकुमारत्ते पुच्छा ? , गायमा ! अगता , केश्या पुरकखडा ? , गायमा ! कस्सइ अत्थि कस्सइ नत्थि, जस्सत्थि सिय संखेज्जा सिय असंखेज्जा सिय अगता, एवं ०जाव धम्मियकुमारत्ते । पुदविकाइयत्ते ०जाव धम्मियत्ते जहा नेरइयस्स भसितं तहव धम्मियत्ते, एवं ०जाव धम्मियकुमारस्स धम्मियत्ते । एगमेगस्स ण भंते ! पुदविकाइयत्ते नेरइयत्ते केश्या लोभसमुद्राया अतीता ? , गायमा ! अगता , केश्या पुरकखडा ? , गायमा ! कस्सइ अत्थि कस्सइ नत्थि, जस्सत्थि सिय संखेज्जा सिय असंखेज्जा वा सिय अगता, एवं ०जाव धम्मियकुमारत्ते पुदविकाइयत्ते अतीता अगता, पुरकखडा कस्सइ अत्थि कस्सइ नत्थि, जस्सत्थि जहगणेण एका वा दो वा तिग्णि वा उक्कासणे संखेज्जा वा असंखेज्जा वा अगता वा, एवं ०जाव मणुसत्ते । धम्मियत्ते जहा असुरकुमारत्ते, जोइसियत्ते धम्मियत्ते अतीता अगता पुरकखडा, कस्सइ अत्थि कस्सइ नत्थि जस्सत्थि सिय संखेज्जा सिय असंखेज्जा सिय अगता । एवं ०जाव मणुसस्स धम्मियत्ते । धम्मियत्ते जहा असुरकुमारस्स एवं जोइसियत्ते धम्मियत्ते पि अस्यायमर्थः—नैरयिकस्य नैरयिकत्वं अतीता लोभसमुद्राया अनन्ताः अनन्तशो नैरयिकत्वस्य प्राप्तत्वात्, पुरस्कृतचिन्तायां कस्यचिन्मन्ति कस्यचिन्न सन्ति, तत्र यः प्रश्नसमयादूर्ध्वं लोभसमुद्रातमप्राप्त एव नरकभवादुद्वृत्त्यानन्तरं पारम्पर्येण वा सत्स्यति नच भूयो नरकमागामी नचागतो ऽपि लोभसमुद्राते गन्ता तस्य नैकोऽपि पुरस्कृतो लोभसमुद्रातः, शेषस्य तु भावी तस्यापि कस्यचिदेकः कस्यचिद् द्वौ, कस्यचित् त्रयः । एतच्च प्रश्नसमयादूर्ध्वमपि तद्भवभाजां सकृन्नरकभवगामिनां वा वेदितव्यम्, उत्कर्षतः संख्येया वा असंख्येया वा अनन्ता वा । तत्र संख्येयान् वारान् नरकभवमागामिनः संख्येयाः, असंख्येयान् वारान् असंख्येयाः, अनन्तान् वारान् अनन्ताः । तथा नैरयिकत्वस्यासुरकुमारत्वविषये ऽतीतसूत्रं तथैव भावनीयम्, पुरस्कृतसूत्रं—'कस्सइ अत्थि कस्सइ नत्थि, जस्स अत्थि सिय संखेज्जा सिय असंखेज्जा सिय अगता' इति, न त्वंकात्तरिका वक्कया, ध्यन्तराणामप्यसुरकुमाराणामिव जघन्यस्थितावपि संख्येयानां लोभसमुद्रातानां भावान् । 'जोइसियत्ते' इत्यादि ज्योतिष्कत्वं अतीता अनन्ताः, अनन्तशो ज्योतिष्कत्वस्य प्राप्तत्वात्, पुरस्कृताः कस्यापि सन्ति कस्यापि न सन्ति, एतद् प्राग्बद् भावनीयम् । यस्यापि सन्ति तस्यापि कस्यचिद् संख्येयाः, कस्यचिद्वन्ताः, न तु जातुचित् संख्येयाः, ज्योतिष्काराणां जघन्यपदं ऽप्यसंख्येयवर्षायुष्कतया जघन्यतां ऽप्यसंख्येयानां लोभसमुद्रातानां भावान् लोभवहुलत्वात्तज्जातेः । एवं धैमानिकत्वंऽपि पुरस्कृतचिन्तायां वक्कय्यम्, तद्वं स्वस्थाने परस्थाने च लोभसमुद्रातचिन्तितः । सम्प्रत्यसुरकुमारस्य तं चिन्तित्यिधुग्ग्माह—'एगमेग-

दुर्हार्थस्थितायसकृज्जघन्यस्थितिषु दीर्घस्थितिषु वा उत्पत्त्यमानानामवसयम्, अनन्तशो उत्पत्त्यमानानामनन्ताः, एवं नैरयिकस्य नागकुमारत्यादिषु स्थानेषु निरन्तरं तावद्दृश्यं यावत्स्तानिनकुमारत्वं, तथा चाह—'एवं जाव धम्मियकुमारत्ते' पृथिवीकायिकत्वं ऽतीतसूत्रं तथैव । पुरस्कृतचिन्तायां तु कस्यापि सन्ति कस्यापि न सन्ति, तत्र नरकादुद्वृत्ता या न पृथिवीकायिकत्वं प्राप्स्यति तस्य न सन्ति, याऽपि गन्ता तस्य जघन्यपदं एको द्वौ वा त्रयो वा उत्कर्षतः संख्येया असंख्येया अनन्ता वा । न चैषम्-तिर्यक्पञ्चिन्द्रियभवात् मनुष्यभवाद्वा लोभसमुद्रातेन समुद्रतः सन् य एकं वारं पृथिवी गन्ता तस्य एकः द्वौ वागौ गन्तुद्वौ, त्रीन् वारान् गन्तुस्त्रयः, संख्येयान् वारान् संख्येयाः, असंख्येयान् वारान् असंख्येयाः, अनन्तान् वारान् अनन्ताः, 'एवं ०जाव मणुसत्ते' इति, एवं—पृथिवीकायिकगतेनाभिलाषप्रकारेण तावद्दृश्यम्, यावन्मनुष्यत्वे । तच्चैवम्—'एगमेगस्स ण भंते ! नेरइयस्स आउकाइयत्ते' इत्यादि, यावन्मनुष्यसूत्रं, तत्राप्कायिकादिवनस्पतिपर्यन्तसूत्रभावना पृथिवीकायसूत्रवत्, द्वीन्द्रियसूत्रं पुरस्कृतचिन्तायां जघन्येन एको द्वौ वा त्रयो वति, एतत् सकृत् द्वीन्द्रियभवं प्राप्तुकामस्य वेदितव्यम्, उत्कर्षेण संख्येया असंख्येया अनन्ता वा, तत्र संख्येयान् वारान् द्वीन्द्रियभवं प्राप्तुकामस्य संख्येयाः, असंख्येयान् वारान् असंख्येयाः, अनन्तान् वारान् अनन्ताः । एवं त्रीन्द्रियचतुरिन्द्रियसूत्रं अपि भावनीयं, तिर्यक्पञ्चिन्द्रियसूत्रविषया त्वेवं भावना—सकृन्पञ्चिन्द्रियभवं मनुषुकामस्य स्वभावनपयात्पलोभस्य जघन्यतः एको द्वौ त्रयो वा, शेषस्य तु उत्कर्षतः संख्येयान् वारान् तिर्यक्पञ्चिन्द्रियभवं गन्तुः संख्येयाः, असंख्येयान् वारान् असंख्येयाः, अनन्तान् वारान् अनन्ताः । मनुष्यसूत्रं तु पुरस्कृतविषया भावना मूलत एवमयो नरकभवादुद्वृत्तां ऽल्पलोभकपायः सन् मनुष्यभवं प्राप्य लोभसमुद्रातमगत्वा सिद्धिपुरं यास्यति तस्य न सन्ति पुरस्कृता लोभसमुद्राता, शेषस्य तु सन्ति । यस्य सन्ति तस्यापि जघन्यत एको द्वौ वा त्रयो वा, न च एकं द्वौ त्रीन् वा लोभसमुद्रातान् प्राप्य सत्स्यतां वेदितव्याः । संख्येयादयः प्राग्बद् भावनीयाः । 'धारमंतरत्ते जहा असुरकुमार' इति यथा नैरयिकस्यासुरकुमारत्वे पुरस्कृतविषयं सूत्रमुक्तं तथा ध्यन्तरत्वेऽपि वक्कय्यम् । किमुक्तं भवति—पुरस्कृतचिन्तायांमिव वक्कय्यम् 'कस्सइ अत्थि कस्सइ नत्थि, जस्स अत्थि सिय संखेज्जा सिय असंखेज्जा सिय अगता' इति, न त्वंकात्तरिका वक्कया, ध्यन्तराणामप्यसुरकुमाराणामिव जघन्यस्थितावपि संख्येयानां लोभसमुद्रातानां भावान् । 'जोइसियत्ते' इत्यादि ज्योतिष्कत्वं अतीता अनन्ताः, अनन्तशो ज्योतिष्कत्वस्य प्राप्तत्वात्, पुरस्कृताः कस्यापि सन्ति कस्यापि न सन्ति, एतद् प्राग्बद् भावनीयम् । यस्यापि सन्ति तस्यापि कस्यचिद् संख्येयाः, कस्यचिद्वन्ताः, न तु जातुचित् संख्येयाः, ज्योतिष्काराणां जघन्यपदं ऽप्यसंख्येयवर्षायुष्कतया जघन्यतां ऽप्यसंख्येयानां लोभसमुद्रातानां भावान् लोभवहुलत्वात्तज्जातेः । एवं धैमानिकत्वंऽपि पुरस्कृतचिन्तायां वक्कय्यम्, तद्वं स्वस्थाने परस्थाने च लोभसमुद्रातचिन्तितः । सम्प्रत्यसुरकुमारस्य तं चिन्तित्यिधुग्ग्माह—'एगमेग-

स्स ए' मित्यादि एकैकस्य असुरकुमारस्य नैरयिकत्वे लोभसमुद्रघाता अतीता अनन्ताः, नैरयिकत्वस्यानन्तशः प्राप्तत्वात्, पुरस्कृताः कस्यचित्सन्ति कस्यचिन्न सन्ति, तत्र योऽसुरकुमारभवादुद्भृता न नरकं याता नापि स-
 कृद् गतोऽपि लोभसमुद्रघातं गन्ता तस्य न सन्ति, य-
 स्तु यास्यति तस्य जघन्यत एको द्वौ त्रयो वा उत्कर्ष-
 तः संख्यया असंख्यया अनन्ताः । तत्र सकृन्नरकगामिनः
 एकादयो नैरयिकाणामिष्टद्रव्यसंयोगाभावात् प्रायो लो-
 भसमुद्रघातस्यासंभवात् । उक्तं च मूलटीकायाम्—“ नै-
 रइयाखं लोभसमुद्रघाता याथा खेष भवन्ति, तस्मिन्निष्ट-
 व्धसंयोगाभावात् एगादिसंभव ” इति । संख्ययान् वा-
 रान् नरकं गन्तुः संख्येयाः, असंख्ययान् वारान् असं-
 ख्येयाः, अनन्तान् वारान् अनन्ताः । असुरकुमारस्यासुर-
 कुमारत्वे अतीता अनन्ताः सुप्रतीताः, पुरस्कृताः कस्या-
 पि सन्ति कस्यापि न सन्ति, तत्र योऽसुरकुमारभवे प-
 र्यन्तवर्ती न च लोभसमुद्रघातं याता नापि तत् उद्भृता
 भूयोऽप्यसुरकुमारत्वं याता किन्त्वनन्तरं पारम्पर्येण वा
 संस्यति तस्य न सन्ति, यस्य तु सन्ति तस्यापि जघ-
 न्यत एको द्वौ वा त्रयो वा उत्कर्षतः संख्येया असंख्येया
 अनन्ताः । तत्र एकादयः लीलायुःशेषाणां तद्भवभाजां भूयस्त-
 थैवानुत्पद्यमानानामवगन्तव्याः, संख्येयादयो नैरयिकस्यैव
 भावनीयाः । असुरकुमारस्य नागकुमारत्वेऽतीताः प्राग्वत् ।
 पुरस्कृताः कस्यापि सन्ति कस्यापि न सन्ति, तत्र योऽसुरकु-
 मारभवादुद्भृता न नागकुमारभवं गन्ता तस्य न सन्ति,
 शेषस्य तु सन्ति यस्यापि सन्ति तस्यापि स्यात् संख्येयाः,
 स्यादसंख्येयाः, स्यादनन्ता । तत्र सकृन्नागकुमारभवं
 प्रप्तुकामस्य संख्येयाः, जघन्यस्थितावपि संख्येयानां लो-
 भसमुद्रघातानां भावात्, असंख्येयान् वारान् प्राप्तुकाम-
 स्य असंख्येया, अनन्तान् वारान् अनन्ताः । एवं यावत्
 स्तानितकुमारत्वे, पृथिवीकार्यकत्वे यावद्वैमानिकत्वे यथा
 नैरयिकस्य भगिणं तथैव भगिणत्वम् । एभमसुरकुमारस्य-
 य नागकुमारस्य तावद्विषयं यावत्स्नानितकुमारस्य ।
 वैमानिकत्वे-वैमानिकत्वविषयं सूत्रम्, तच्चैवम्—‘एगमग-
 स्स ए' भंते ! धर्णियकुमारस्स वैमाणियत्ते केवइया लो-
 भसमुद्रघाता अतीता ?' इत्यादि, एवं एगमेगस्स ए' भ-
 ते ! पुढविकाइयस्स नैरइयत्ते 'इत्याद्यपि सूत्रं पुरोक्तभा-
 वनानुसारेण स्वयं भावनीयम्, तदेवं नैरयिकाद्रेकत्ववि-
 षयाः क्रोधादिसमुद्रघाताः प्रत्येकं चतुर्विंशत्या चतुर्विंश-
 तिवरुडकसूत्रैर्विचिन्तितः ॥ सम्प्रति तानेव नैरयिकादिव-
 हुत्वविषयान् चिन्तियिषुरिदमाह—‘ नैरइयाखं भंते !'
 इत्यादि, नैरयिकाणां भदन्त ! नैरयिकत्वे कियन्तः क्रो-
 धसमुद्रघाता अतीताः?, भगवानाह—गौतम ! अनन्ताः,
 अनन्तशो नैरयिकत्वस्य सर्वजीवैः प्राप्तत्वात्, कियन्तः
 पुरस्कृताः?, गौतम ! अनन्ताः, प्रश्नसमयभाविनां मध्ये
 बहूनामनन्तशो नैरयिकत्वं प्राप्तुकामत्वात्, ‘एव' मि-
 त्याद्, एवं—नैरयिकगतेनाभिलापप्रकारेण चतुर्विंशत्या
 चतुर्विंशतिवरुडकसूत्रैर्विचिन्तितं तावद्विषयं यावद्वैमानिक-
 स्य वैमानिकत्वे—वैमानिकविषयं सूत्रम्, तच्चैवम्—‘वैमा-
 णियाखं भंते ! वैमाणियत्ते केवइया क्रोहसमुद्रघाता अ-

तीता?, गायमा ! अणंता, केवइया पुरेकण्डा?, गाय-
 मा ! अणंता' भावना प्राग्वद् । यथा च क्रोधसमुद्रघाताः
 सर्वेषु जीवेषु स्वस्थाने परस्थानं आतीताः पुरस्कृताभ्या-
 नन्तत्वेनाभिहितः तथा मानादिसमुद्रघाता अपि वाच्याः,
 तथा साह—‘एव' मित्यादि, एवं—क्रोधसमुद्रघातगतेन
 प्रकारेण चत्वारोऽपि समुद्रघाताः सर्वत्रापि स्वस्थानपर-
 स्थानेषु वाच्याः, यावत्लोभसमुद्रघातो वैमानिकत्वविषय
 उक्तो भवति । स चैवम्—‘वैमाणियाखं भंते ! वैमाणि-
 यत्ते केवइया लोभसमुद्रघाता अतीता?, गायमा ! अणं-
 ता, केवइया पुरेकण्डा?, गायमा ! अणंता' सुगमम् ।
 तदेवं नैरयिकादिवहुत्वविषया अपि क्रोधादिसमुद्रघा-
 ताः प्रत्येकं चतुर्विंशत्या चतुर्विंशतिवरुडकसूत्रैर्विचिन्तितः ।
 (१०) सम्प्रति क्रोधादिसमुद्रघातैः शेषसमुद्रघातैश्च समग्रहना-
 नामसमग्रहणानां च परस्परमहत्त्वबहुत्वमभिधत्तुः प्रथमतः
 सामान्यतां जीवविषयं तावदाह—

एतेसि खं भंते ! जीवाखं क्रोहसमुद्रघाणं माणसमुद्रघा-
 णं मायासमुद्रघाणं लोभसमुद्रघाणं य समोहयाणं
 अकसायसमुद्रघाणं समोहयाणं असमोहयाणं य कयरे
 कयरेहितो अप्पा वा०४?, गायमा ! सव्वत्थोवा जीवा अ-
 कसायसमुद्रघाणं समोहयाणं माणसमुद्रघाणं समो-
 हया अणंता०, क्रोहसमुद्रघाणं समोहया विसंसाहिया
 मायासमुद्रघाणं समोहया विसंसाहिया लोभसमुद्रघाणं
 समोहया विममाहिया असमोहया संखेजगुणा । एतेमि
 खं भंते ! नैरइयाखं क्रोहसमुद्रघाणं माणसमुद्रघाणं
 मायासमुद्रघाणं लोभसमुद्रघाणं समोहयाखं असमा-
 हयाखं य कयरे कयरेहितो अप्पा वा बहुया वा तुल्ला वा
 विसंसाहिया वा?, गायमा ! सव्वत्थोवा नैरइया लोभ-
 समुद्रघाणं समोहया, मायासमुद्रघाणं समोहया संखे-
 जगुणा वा, माणसमुद्रघाणं समोहया संखेजगुणा, क्रो-
 हसमुद्रघाणं संखेजगुणा, असमोहया संखेजगुणा ।
 असुरकुमाराखं पुच्छा, गायमा ! सव्वत्थोवा असुरकुमा-
 रा खं, क्रोहसमुद्रघायाणं समोहया माणसमुद्रघाणं समो-
 हया संखेजगुणा, मायासमुद्रघाणं समोहया संखेज-
 गुणा । लोभसमुद्रघाणं समोहया संखेजगुणा असमोहया
 संखेजगुणा, एवं सव्वदेवा० जाव वैमाणिया । पुढवि-
 काइयाखं पुच्छा, गायमा ! सव्वत्थोवा पुढविकाइया
 माणसमुद्रघाणं समोहया, क्रोहसमुद्रघाणं समोहया,
 विसंसाहिया मायासमुद्रघाणं समोहया विसंसाहिया
 लोभसमुद्रघाणं य समोहया विसंसाहिया असमोहया
 संखेजा, एवं० जाव पंषिदियतिरिक्खज्जाणिया, मणुस्सा
 जहा जीवा, खवरं माणसमुद्रघाणं समोहया असंखे-
 जा । (सू० ३४०)

'एषसि ल' मित्यादि, बतवा भवन्त । जीवानां क्रोधसमुद्धाने न मानसमुद्धानेन मायासमुद्धानेन लोभसमुद्धानेन च समग्र हतानाम् अकषायणेति—कषायव्यतिरेकेण शेषेण समुद्धानेन समग्रहतानामसमग्रहतानां च कतरं कतरंभ्यः अस्या वा बहवा वा ? , 'अर्थवशाद्विभक्तिपरिणाम' इति न्यायात् पञ्चमाः स्थाने तृतीयापरिणामनस्तु कतरं कतरंस्तु ह्या वा, तथा कतरं कतरंभ्यां विशेषाधिकाः, एवं गौतमेन वृष्टे भगवानाह—मौनम् ! सर्वस्तोका जीवा अकषायसमुद्धानेन कषायव्यतिरिक्तं शेषवदनादिसमुद्धानपेक्षया समग्रहताः, कषायव्यतिरिक्तसमुद्धानमुद्घता हि कश्चित् कदाचित् कश्चिदेव प्रतिनियता लभ्यन्ते, ते चात्कर्मपदोपि कषायसमुद्धानसमग्रहतापेक्षया अनन्तभागे वर्तन्ते, ततः स्तोकाः, तेषां मानसमुद्धानसमग्रहता अनन्तशुभाः, अनन्तानां वनस्पतिजीवानां पूर्वभवसंस्कारानुद्घाततो मानसमुद्धाने वर्तमानानां प्राप्यमाणत्वात्, तेषां क्रोधसमुद्धानेन समग्रहता विशेषाधिकाः, मानापेक्षया क्रोधिना प्रचुरत्वात्, तेषां मायासमुद्धानेन समग्रहता विशेषाधिकाः, क्रोधपेक्षया मायाविना प्रचुरत्वात्, तेषांोपि लोभसमुद्धानेन समग्रहता विशेषाधिकाः, मायाविभ्यां लोभवत्प्रतिप्रभूतत्वात्, तेषांोपि कषायसमग्रहताः संख्येयगुणाः, अतस्तृष्वपि गतिषु प्रत्येकं समग्रहतेभ्योऽसमग्रहतानां स्वसंख्येयगुणतया प्राप्यमाणत्वात् । सिद्धास्त्वेकैन्द्रियापेक्षयाऽनन्तभागवर्तिन इति ते स्तोकोऽपि न विवक्षिताः । एतद्व्याप्यवहुत्वं चतुर्विंशतिवर्षकक्रमेण चिन्तयन्नाह—'एषसि ल' मित्यादि सुगमं, नवरं सर्वस्तोका नैरयिका लोभसमुद्धानेन समग्रहता इति, नैरयिकागामिष्टद्वयसंयोगाभावात् प्रायो लोभसमुद्धानस्तावक्षेपपद्यते, येषामपि च कषाद्विभक्तिने कतिपया इति शेषसमुद्धानेन समग्रहतापेक्षया सर्वस्तोकाः, असुरकुमारविषण्णरूपवहुत्वाच्चिन्तायां सर्वस्तोकाः क्रोधसमुद्धानसमुद्घता इति, देवा हि स्वभावतो लोभबहुलान्ततोऽल्पतरा मानादिमन्तः, ततोऽपि कदाचित्कतिपये क्रोधवन्त इति शेषसमुद्धानसमग्रहतापेक्षया सर्वस्तोकाः, 'एवं सख्येयं जायते वेमाशिया' इति, एषम-असुरकुमारगतेनास्पृष्टत्वप्रकारेण सर्वे देवा नागकुमारादयस्तावद्वक्तव्या यावद्वैमानिकाः । पृथिवीकायिकचिन्तायां सामान्यतो जीवपदे इव भावना भावनीया, सामान्यत्वात् । 'एवं जाये' स्यादि, एवं-पृथिवीकायिकोक्तेन प्रकारेण तावद्वक्तव्यं यावत् तिर्यकपञ्चैन्द्रियाः, मनुष्या यथा जीवाः, नवरमकषायसमुद्धानसमग्रहतापेक्षया मानसमुद्धानेन समग्रहता असंख्येयगुणा वक्तव्याः । (काणस्थिकसमुद्धानवक्रव्यता 'काउमन्थियसमुद्रघात' शब्दे तृतीयभागे १३५४ पृष्टे गता ।)

(११) सम्प्रति यस्मिन् समुद्धाने वर्तमानां यावत् क्षेत्रं समुद्धानवशतस्तेभ्यैः पुद्गलैर्ब्या-भात तद्वत्स्वरूपयति—

अवि शं भंते ! वेदशासमुद्रघाणं समोहते समोहयित्ता जे पोग्गले निच्छुभति तेहिं शं भंते ! पोग्गलोहिं केवइए खेत्ते अफुसे केवतिते खेत्ते फुडे ? , गोयमा ! सरीरूपमाणमेत्ते विक्खंभवाहल्लेणं नियमा क्खिदिं क्खतिते खेत्ते

अफुसे एवतिते खेत्ते फुडे । से शं भंते ! खेत्ते केवतिकालस्स अफुसे केवइए फुडे ? , गोयमा ! एगसमइएण वा दुसमइएण वा तिसमइएण वा विग्गहेणं एवतिकालस्स अफुसे एवइयकालस्स फुडे । ते शं भंते ! पोग्गले केवइकालस्स निच्छुभति ? , गोयमा ! जहल्लेणं अंतो मुहुत्तस्स उक्कासेणं वि अंतोमुहुत्तं । ते शं भंते ! पोग्गला निच्छुदा समाखा जातिं तत्थ पाणातिं मूयातिं जीवातिं मचातिं अग्निहणंति वसेंति लेसेंति संघाएंति संघहेंति परिसायेंति किस्समेत्ते उद्वेत्ते वेहित्ते शं भंते ! से जीवे कतिकिरिए ? गोयमा ! सिय तिकिरिए सिय चउकिरिए सिय पंचकिरिए । ते शं भंते ! जीवा तातो जीवाओ कतिकिरिया ? , गोयमा ! सिय तिकिरिया सिय चउकिरिया सिय पंचकिरिया । से शं भंते ! जीवे ते य जीवा अस्सेसि जीवाणं परंपराघाणं कतिकिरिया ? , गोयमा ! तिकिरिया वि चउकिरिया वि पंचकिरिया वि । नेरइए शं भंते ! वेदशासमुद्रघाणं समोहते, एवं जहेव जीवे, शवरं शेरइयाभिलावो, एवं निरवसेसं जाव वेमाशिते एवं कसायसमुद्रघाओ वि भाणित्तव्वो । जीवे शं भंते ! मारणंतियसमुद्रघाणं समोहणइ समोहयित्ता जे पोग्गले शिच्छुभति तेहिं शं भंते ! पोग्गलोहिं केवतिते खेत्ते अफुसे केवतिते खेत्ते फुडे ? , गोयमा ! सरीरूपमाणमेत्ते विक्खंभवाहल्लेणं आयामेणं जहणेणं अमुलस्स असंखेज्जभाणं उक्कासेणं असंखेज्जाइं जायणाइं एगदिमिं एवतिते खेत्ते अफुसे एवतिते खेत्ते फुडे । से शं भंते ! खेत्ते केवइकालस्स अफुसे केवइकालस्स फुडे ? , गोयमा ! एगसमइएण वा दुसमइएण वा तिसमइएण वा चउसमइएण वा विग्गहेणं एवतिकालस्स अफुसे एवतिकालस्स फुडे, सेसं तं चेव जाव पंचकिरियाओ । एवं नेरइए वि, शवरं आयामेणं । जहल्लेणं साहरेणं जायणासहस्सं उक्कासेणं असंखेज्जाइं जायणाइं, एगदिमिं एवतिते खेत्ते अफुसे एवतिते खेत्ते फुडे । विग्गहेणं एगसमइएण वा दुसमइएण वा तिसमइएण वा चउसमइएण वा भन्नति, सेसं तं चेव जाव पंचकिरिया वि । असुरकुमारस्स जहा जीवपदे, शवरं विग्गहो तिसमइओ जहा नेरइयस्स, सेसं तं चेव जहा असुरकुमारे एवं जाव वेमाशिए, शवरं एग्गिदिए जहा जीवे निरवसेसं । (सू० ३४२)

' जीवे शं भंते ! ' इत्यादि, जीवो यमिति वाक्यालङ्कारे, वेदनासमुद्धाने वर्तमानः तस्मिन् समग्रहतो मर्यात, समग्रहणं च यावत् पुद्गलात् वेदनासमुद्धान् स्वशास्त्रीराश्रयगतान्

'निष्पुण्ड्र' इति—विश्विपति आत्मविश्लेषणं करोतीत्यर्थः,
 'तेहि क्वचित्—तेः पुत्रैः कियत् क्षेत्रमापूर्णे, आपूर्णे-
 मपस्तरासे कियत्काशप्रदेशाः संस्वयेनेऽपि व्यवहारत
 उच्यते, तत्र आह—कियत् क्षेत्रं स्पृष्टे—प्रतिप्रदेशापुरलेन
 स्वासम्, एवं गौतमेन प्रश्ने कृते सति भगवानाह—
 'शरीरे' त्यागि विश्वात्—नियमेन 'कृदिति' ति—कृदित्यो
 यत्रापूर्णे स्वर्णेन वा कृदिकु तद्यथा भवति एवं विश्व-
 कर्मणे—विश्वेतरस्य कर्तृत्वतः—विश्वतः शरीरप्रमाणमात्रे,
 वास्तव्यस्यः स्वशरीरस्य विश्वकर्मो यावत् प्रमाणं च वा-
 हत्येव यथावत्प्राप्तमापूर्णे स्पृष्टे चेति वाक्यशेषः, तदेव
 निगमनप्रकाराह—'एवमेव क्षेत्रं अपुण्ड्रस्य एवमेव क्षेत्रे पुटे'
 इति, इह वेदनासमुदातो वेदनामिश्रयात्, वेदनातिरुच्यते लौ-
 कनिकुट्टेषु जीवानां न भवति, निरुपद्रवस्थानवर्तित्वात् तेषां,
 किन्तु—कलनाऽप्या भवति, तत्र पराशरीरसम्भवात्, तत्र च
 कृदिकुसम्भव इति नियमात्कृदिसिद्धिस्तुक्त्वं, अन्यथा
 'सिय निश्चिति सिय चउदिति सिय पेशदिति'मित्याचुष्येन ।
 अथ स्वशरीरप्रमाणविश्वकर्मबाह्यस्येव क्षेत्रमापूर्णे स्पृष्टे च
 विश्वगतौ जीवस्य गतिमधिकृत्य कियद्दूरं यावद्भवति
 कियत्तं च कर्त्तव्यमित्येनाश्रयार्थमाह—'सं सं भंते !' इ-
 त्यादि, ननुसकन्वे पुंस्ये प्राकृतत्वात्, तत्—अनन्तराह-
 प्रमाणं कर्मितं प्रावद्, भवन्त ! क्षेत्रं कालस्य इति—प्राकृ-
 तत्वात् तृतीयार्थे षष्ठी, कियता कालेन पूर्णे कियता का-
 लेन स्पृष्टम् । किमुक्तं भवति ?—कियन्ते काले यावत् स्व-
 शरीरप्रमाणविश्वकर्मबाह्यस्येव क्षेत्रं निरन्तरं विग्रहयती जीव-
 स्य गतिमधिकृत्यापूर्णे स्पृष्टे च लभ्यते इति ?, भगवानाह—
 गौतम ! एकसमयेन वा द्विसमयेन वा त्रिसमयेन वा चिप्रदेशे
 किमुक्तं भवति ?—एकसमयेन वा द्विसमयेन वा त्रिसमयेन
 वा विप्रदेशे यावत्प्रमाणं क्षेत्रं व्याप्यते इत्यद्दूरं यावत् स्वशरी-
 रप्रमाणविश्वकर्मबाह्यस्येव क्षेत्रं वेदनाजननयोर्द्वैः पुत्रैरापूर्णे-
 भूते जीवस्य गतिमधिकृत्याख्यायते, तत्र परतन्मतनुरूपताऽस्मि-
 त्साभियुक्तेन विग्रहेण यावत्प्रमाणं क्षेत्रमभियुक्तस्य यथावत्-
 स्मविश्लेषेवेदनाजननयोर्द्वैः पुत्रैरापूर्णे लभ्यते । इह चतुः-
 सप्तमयिकः पञ्चसप्तमयिकश्च विग्रहो यद्यपि सम्भवति तथापि
 वेदनासमुदातः प्रायः परोदीरितवेदनावशत उपजायते
 एतेदीरिता च वेदना प्रसन्नारुणा व्यवस्थितस्य च बहिः,
 प्रसन्नादीव्यवस्थितस्य च विग्रह उक्तवतोऽपि त्रिसप्तमयिक
 इति उक्तवतोऽपि त्रिसप्तमयिकेन विग्रहेणेत्युक्तं, न चतुःसप्त-
 मयिकेन पञ्चसप्तमयिकेन चेति । उपसंहारवाक्यमाह—'एव-
 मयथावत्स्य अपुण्ड्रे एवमेवकालस्य कुटे' एतावता उ-
 त्कर्षतोऽपि त्रिसप्तमयप्रमाणेनेत्यर्थः, कालमापूर्णेमेतावता-
 कालेन स्पृष्टम् । किमुक्तं भवति ?—विग्रहगताउत्कर्षतः त्रीन्
 सप्तमयान् यावत् शिभिन्न समयैः यावत्प्रमाणं व्याप्यते, इय-
 न्तीं सीमामभिव्याप्य स्वशरीरप्रमाणविश्वकर्मबाह्यस्येव क्षेत्रं
 वेदनाजननयोर्द्वैः पुत्रैरापूर्णे भूते च जीवस्य गतिमधि-
 कृत्य व्याप्यते । अथथा—'केवद्वयकालस्य' इति—कथमेव
 व्याप्येया, ततः स्वशरीरप्रमाणविश्वकर्मबाह्यस्येव क्षेत्रं वेद-
 नाजननयोर्द्वैः पुत्रैरापूर्णे भूते च जीवस्य विग्रहगति-
 मधिकृत्य कियतः कालस्य सम्बन्धि, कियत्तं कालं या-
 वद्व्याप्यते इत्यर्थः । भगवानाह—एकसमयेन द्विसमयेन

त्रिसमयेन वा विप्रदेशेऽपूर्णे स्पृष्टे च लभ्यते इति वाक्य-
 शेषः, तत्र यथावत् उक्तवतः—त्रिसप्तमयप्रमाणस्य कालस्य
 सम्बन्धि एवमेवप्रमाणं क्षेत्रं वेदनाजननयोर्द्वैः पुत्रैरापूर्णे-
 वेदनाजनना कालस्य सम्बन्धि स्पृष्टमिति ॥ सम्प्रति वाक्ये
 कालं वेदनाजननयोर्द्वैः पुत्रैरापूर्णे विश्विपति तावत्काल-
 मयतिवाद्यार्थमाह—'ते सं भंते !' इत्यादि, तत्र वेदना-
 जननयोर्द्वैः पुत्रैरापूर्णे, कियति वाक्यालङ्कार, अन्वय ! क-
 रमकल्याणयोगिन् ! परमसुखयोगिन् ! वा पुत्रैरापूर्णे कियतः
 कालस्य सम्बन्धिनो विश्विपति ?, कियत्कालं वेदनाजनन-
 योर्द्वैः विश्विपतीति भावः । अन्यथानाह—उच्यतेकाल-
 मयतिवाद्यर्थे सम्बन्धि उक्तवतोऽप्यन्तमुक्तवत्, केषलं
 मनाह इहस्यस्य सम्बन्धिनः विश्विपति । किमुक्तं भवति-
 ये पुत्रता जन्मत उत्कर्षेनान्तमुक्तं यावद्वेदनाजनन-
 समयाः तान् तथा तथा वेदनातः सव स्वशरीरप्रमाण-
 शरीराह्वितस्यप्रदेशेऽपि विश्लेषणं विश्विपति, यथाऽ-
 स्वन्तदाहउत्कर्षितः सन् स्वमपुत्रैरापूर्णे, प्रत्यक्षनिर्णयं च-
 तदिति, 'ते सं भंते !' इत्यादि, ते कियति पूर्ववत्, भवान्त !
 पुत्रता विहितः सन्तः शरीरसम्भवात् असम्भवात् वा 'जर्हं
 तथे' त्यागि प्राकृतत्वात् पुंस्येऽपि नपुंसकता, यान् तत्र
 वेदनासमुदातगतपुरुषसंस्पृष्टे क्षेत्रं प्राणान्—द्विप्रचतुरिन्द्रि-
 यान् शङ्खकीटिकासिकादीन् भूतान् वनस्पतीन् जीवान्—
 पञ्चन्द्रियान् गृहनाधिकालपर्यायीन् स्वयान्—शेषपूर्विकीका-
 यिकादीन् अभिप्रवृत्ति—अभिसुखमागच्छन्तो प्रवृत्ति वसंत्यस्ति
 आचरन्तेपतितान् कुर्वन्ति लेशयन्ति—मनाह स्पृशति
 सङ्घातयन्ति—परस्परं तान् संघातमापन्नान् कुर्वन्ति सङ्घ-
 टयन्ति—अतीव सङ्घातवशेषमापादितान् कुर्वन्ति परिताप-
 यन्ति—पीडयन्ति कलमयन्ति—मूर्च्छापन्नान् कुर्वन्ति अपद्रा-
 यन्ति—जीवितात् व्यपरोपर्याप्तं तेष्यः पुत्रैरापूर्णे तेषां
 प्राणादीनां विषये भवन्त ! सः—अधिकृता वेदनासमु-
 दातगतो जीवः कतिक्रियः प्रवृत्तः ?, मनवानाह—गौ-
 तम ! 'सिय तिक्रिय' इति, स्वात् शब्दः कथञ्चि-
 त्पर्यायः, कथञ्चित् कदाचित् कौञ्चिच्च जीवनाधिकृत्ये-
 त्यर्थः त्रिक्रियः । किमुक्तं भवति ?—यदा न कवाञ्चित्
 सर्वथा परितापं जीविताह व्यपरोपणं वा करोति त-
 त्त सर्वथा विक्रिय इव, यद्यपि केवाञ्चित्परितापं मर-
 णं वा आपाद्यति तदापि येषां नावाधामुपाद्यति त-
 द्पेक्षया त्रिक्रियः, 'सिय चउदिक्रिय' इति—केवाञ्चि-
 त्परितापकस्य तदपेक्षया चतुष्क्रिय इति, केवाञ्चिदपद्रा-
 यणं तदपेक्षया पञ्चक्रिय इति ॥ सम्प्रति तमेवार्थकृतं
 वेदनासमुदातगतं जीवमधिकृत्य तेषां वेदनासमुदातगत-
 नपुरुषपुत्रैरापूर्णे जीवानां क्रिया निरूपयति—'ते सं
 भंते !' इत्यादि, ते—वेदनासमुदातगतपुत्रैरापूर्णे कियति
 पूर्ववत्, भवन्त ! जीवास्तता—वेदनासमुदातपरिमताह
 जीवान् अत्र 'स्थानियः कर्माधारयोः' इति स्था-
 निने यथार्थकृत्य पञ्चमीयम्, अथमर्थः—तं वेदनास-
 मुदातपरिगतं जीवमधिकृत्य कतिक्रियाः प्रवृत्ताः ?, भ-
 गवानाह—गौतम ! स्यात् त्रिक्रियाः, यदा न काञ्चित्स्व-
 वाधामापाद्यति प्रमत्तवृत्तः, स्याच्चतुष्क्रियाः, यदा तं-
 क्वचित्कदाचित् । इत्यन्ते शरीरेण स्पृष्टवमत्वाः परिताप-

यन्तो वृश्चिकादयः, स्यात् पञ्चक्रिया. ये ते जीविता-
दपि व्यपरोपयन्ति, सिञ्जाश्च प्रत्यक्षतः शरीरेण स्पृश्य-
माना जीविताश्च व्यावयन्तः सर्पादय इति । सम्प्रति तेन
वेदनासमुद्धान्तगतं जीवनं व्यापाद्यमानं जीवितं स्यात् जीवा-
व्यापाद्यन्त ये चान्यैर्जीवितव्यापाद्यमाना वेदनासमुद्धान्तग-
तेन जीवेन व्यापाद्यन्ते तानधिकृत्य तस्य वेदनासमु-
द्धान्तपरिगतस्य तेषां च समुद्धान्तगतजीवसम्बन्धिपुद्गल-
स्पृष्टानां जीवानां क्रियानिरूपणार्थमाह— 'सं खं भे-
ते ! जीवे ते य जीवा' इत्यादि, स—अधिकृतो वे-
दनासमुद्धान्तगतो जीवः, ते च वेदनासमुद्धान्तपरिगतजी-
वसम्बन्धिपुद्गलस्पृष्टाः अन्येषां जीवानामपदर्शितेन प्रका-
रेण यः परस्परघातस्तेन परस्परघातेन कारिकायाः प्र-
कृताः ? , भगवानाह—गौतम ! स्यात् त्रिक्रिया इत्यादि-
पूर्ववत् भावयितव्यः, एतमेव वेदनासमुद्धान्तमुक्तेन प्रका-
रेण नैरयिकादिषु चतुर्विंशतिस्थानेषु चिन्तयन्नाह— 'न-
इए खं भेते !' इत्यादि, एवम्—उक्तेन प्रकारेण यथैव
प्राक् सामान्यतो जीवो वेदनासमुद्धान्तमाधिकृत्य चिन्ति-
तः तथा नैरयिकोऽपि चिन्तयितव्यः, नवरं जीवाभि-
लापस्थाने नैरयिकाभिलापः कर्तव्यः । यथा 'नइए खं
भेते ! वेद्यनासमुद्रघातेन समाह्वये समाह्वयित्वा जे पो-
गले निच्छुभइ' इत्यादि, 'एवं निरवसेसं जाव
वेमाणिप' इति—एवं—नैरयिकोक्तेन प्रकारेण शेषेष्वपि
स्थानेषु स्वस्वाभिलापपूर्वकं निरवशेषं तावत्प्रकृत्य याद्यै-
माभिकाः—वैमानिकाभिलापः । तदेवमुक्ते वेदनासमुद्धान्तः ॥
सम्प्रति कपायसमुद्धान्त समानवक्रव्यन्वादिदेशतोऽभि-
धिसुराह— 'एवं कपायसमुद्रघातो वि भाणियव्वा'
इति एवं—वेदनासमुद्धान्तगतं प्रकरणेण सामान्यतो
जीवपदे चतुर्विंशतिदशकक्रमेण च कपायसमुद्धान्तोऽपि
वक्रव्यः, स चैवम्—'जीवे खं भेते ! कपायसमुद्रघा-
पण समाह्वये समाह्वयित्वा जे पोगले निच्छुभइ' यान्
पुद्गलान् शरीरान्तगतान् कपायसमुद्धान्तवशात्समुत्थप्रयत्न-
विशेषतः स्वशरीराद् बाह्यरामप्रदेशभ्योऽपि विश्लेषान् क-
रोति, 'तेहि खं भेते ! पोगलेहि केवइए खेत्त अ-
प्फुगणे केवइए खेत्त फुडे ? , गायमा ! सरीरपमाणमेसं
विक्खंभवाहल्लेणे नियमा छुहिंसि एवइए खेत्त अ-
प्फुगणे एवइए खेत्त फुडे' कपायसमुद्धान्तो हि प्रथम-
मुद्भवति असजीवानां, तेषामेव तीव्रतराध्यवसायसम्भवा-
द्, एकैन्द्रियाणां तु पूर्वभवानुवृत्तितः, असजीवाश्च अ-
सनाह्वयां न ततो बाहः, असनाह्वयां च व्यवास्थितः स्व-
शरीरप्रमाणं विष्कम्भवाहल्लेणं क्षेत्रमात्मविश्लेषैः पुद्गलैः
भूतेषु विक्खंभवमवप्रमुपपद्यते इति 'नियमा छुहिंसि
मित्युक्कम्, 'एवइए खेत्त अप्फुगणे एवइए खेत्त फुडे'
इत्यादि, सर्वं समानम् ॥ सम्प्रति मरणसमुद्धान्तमाधिकृत्य-
राह—'जीवे खं भेते ! मरणसमुद्रघातेण' मित्यादि, इति
पूर्ववत्, भदन्त ! कश्चिन्मरणान्तिकसमुद्धान्तं समवहन्तः
समवहन्त्येव यान् पुद्गलान् तैजसादिशरीरान्तगतान् 'नि-
च्छुभइ' इति—विश्लेषति, आत्मप्रदेशभ्यो विश्लेषान् क-
रोति तैर्भेदन्त ! पुद्गलैः कियत् क्षेत्रमापूर्णं कियत् क्षेत्रं
भूतम् ? , भगवानाह—गौतम ! विष्कम्भवाहल्लेणः श-

रीरप्रमाणमायामतो जघन्यतः स्वशरीरान्तिकाकुलासंख्ये-
यभागमात्रं यदा तावन्मात्रं क्षेत्रं उत्पद्यते उत्कर्षतोऽसंख्ये-
यानि योजनानि एतच्च यदा तावन्ति क्षेत्रे अन्यथा वा
द्रष्टव्यम् । एकदिशि—एकस्यां दिशि न तु विदिशि स्वभाव-
तो जीवप्रदेशानां दिशि गमनसम्भवात्, एतावत् क्षेत्रमापू-
रणंमतावत् क्षेत्रं स्पृष्टं, जघन्यतः उत्कर्षतो वा आ-
त्मप्रदेशेऽपि एतावत् क्षेत्रस्य पूरणसम्भवात् ॥ स-
म्प्रति विप्रहगतिमाधिकृत्यापूरणविषयं स्पर्शनविषयं च
कालप्रमाणमाह— 'सं खं भेते !' इत्यादि, तत उत्क-
र्षेणायामतोऽनन्तरं प्रमाणं भदन्त ! क्षेत्रं विप्रहगति-
माधिकृत्य 'केवइएकालस्स' ति—तृतीयार्थे षष्ठ्या भा-
वात् क्रियता कालनापूर्णं क्रियता कालेन स्पृष्टम् । किमु-
क्ते भवति ?—विप्रहगतिमाधिकृत्य क्रियता कालेनोत्कर्ष-
तोऽसंख्येययोजनप्रमाणं क्षेत्रमायामतः पुद्गलैरापूर्णं स्पृ-
ष्टं भवतीति, भगवानाह—गौतम ! एकसमयेन वा द्विस-
मयेन वा त्रिसमयेन वा चतुःसमयेन वा विप्रहणापूर्णं
स्पृष्टम्, इह पञ्चसामयिकोऽपि विप्रहः सम्भवति परं
स कादाचित्क एव इति न विवक्षितः । इयमत्र
भावना—उत्कृष्टपदे आयामतोऽसंख्येययोजनप्रमाणं क्षेत्रं
विप्रहगतिमाधिकृत्यात्कर्षतः चतुर्भिः समयैरापूर्णं स्पृष्टं
वा भवतीति । अथ कथं चतुःसामयिकः पञ्चसामयिको
वा विप्रहः सम्भवति ? , उच्यते—असनाह्वया बाहिरधस्तन-
भागादुपरितनं भागं, यथा—उपरितनभागादधस्तनं भागं
समुत्पद्यमानो जीवो विदिशो वा दिशि दिशो वा विदि-
शि यदात्पद्यते तदा एकेन समयेन असनाह्वया प्रविशति,
द्वितीयोपरि अधो वा गमनं, तृतीयेन बहिर्निःसरणं,
चतुर्थेन दिशि उत्पत्तिदेशप्राप्तिः अयं चतुःसामयिको
विप्रहः । एवं पञ्चसामयिकस्तु असनाह्वया बाहिरध विदि-
शो विदिशि उत्पत्तौ लभ्यते, तथा—प्रथमसमये अ-
सनाह्वया बाहिरध विदिशो दिशि गमनं, द्वितीये असना-
ह्वया मध्ये प्रवेशः, तृतीये उपर्यधो वा गमनं, चतुर्थे ब-
हिर्निःसरणं, पञ्चमे विदिशुत्पत्तिदेशगमनमिति । उपसं-
हारमाह— 'एवइएकालस्स अप्फुगणे एवइएकालस्स फुडे'
इति—एतावता कालनापूर्णमतावता कालेन स्पृष्टमिति,
'सं खं भेते ! जीवे खं भेते ! पोगले निच्छुभइ समाणा जाई
तथ पाणाई' इत्यादि यावत् 'पञ्चक्रिया' इति पदम् ।
तदेव सामान्यतो जीवपदे मारणान्तिकसमुद्धान्तश्चिन्ति-
तः, सम्प्रति एतमेव चतुर्विंशतिदशकक्रमेण चिन्तयन्
प्रथमतो नैरयिकादिदेशमाह— 'एवं' मित्यादि, एव सामा-
न्यतो जीवपदे इव नैरयिकोऽपि वक्रव्यं नवरमयं विशेषः,
सामान्यतो जीवपदे क्षेत्रमायामतो जघन्येनाकुलासंख्येय-
भागमात्रमुक्कम्, इह तु जघन्यतः सान्तरक योजनसह-
स्रम् । किमत्र कारणमिति चत् ? , उच्यते—इह नैरयिका
नरकादुद्वृत्ताः स्वभावत एव पञ्चन्द्रियतयैस्तु मध्ये
उत्पद्यन्ते मनुष्येषु वा नान्यत्र, सर्वजघन्याचिन्ता चात्र क्रि-
यते, ततो यदा पातालकलशसमीपवर्ती नैरयिकः पातालक-
लशमध्ये द्वितीये तृतीये वा त्रिभागे मत्स्यतयात्पद्यते तदा
पातालकलशादिक्रियाया योजनसहस्रमानत्वात्, यथाह

जघन्यमानं नानोऽपि न्यूनतरं कथंचनाने, उत्कर्षतो-
ऽसंख्येयानि योजनानि, तानि सप्तमपृथिवीगतनारकापे-
क्षया भावनीयानि । अत्रैवोपसंहारमाह—‘एगदिसि एवइए’
इत्यादि, एकस्यां दिशि जघन्यत उत्कर्षतश्च इतावत्
अनन्तरोक्तप्रमाणं क्षेत्रमापूर्णंमतायत् क्षेत्रं स्पृष्टं, विग्रह-
गतिमधिकृत्य विशेषमाह—‘विग्रहणं’ स्यादि, विग्रहणा-
पूर्णं स्पृष्टं वा वक्रव्ययमेकसामयिकेन, द्विसामयिकेन त्रि-
सामयिकेन वा, नन्वेतत् सामान्यता जीवपदेऽप्युक्तं त-
त्कोऽत्र विशेषस्तत आह—‘नवरं चउसमइएण वा ण भ-
एणइ’ इति—नवरमत्र सामान्यजीवपद इव चतुःसामयि-
केनेति न भयंते, नैर्यिकाणामुत्कर्षतोऽपि विग्रहस्य
त्रिसामयिकत्वात्, ते च त्रयः समया एव भवन्ति, इह
काश्चिन्नैर्यिको वायव्यां दिशि वर्तमानो भरतक्षेत्रे पू-
र्वस्यां दिशि तिर्यकपञ्चन्द्रियतया मनुष्यतया घान्पिप्पसुः
प्रथमसमये ऊर्ध्वभागच्छ्रुति, द्वितीयसमये वायव्या दिशिः
पश्चिमदिशं तृतीयं ततः पूर्वादिशमिति । एवमसुरकुमारादि-
ष्वपि यथायोगं त्रिसमयविग्रहभावना कार्या । ‘समं तं
चैव जाव पंचकिरिया वि’ इति—शेषं सूत्रं तदेव वेदना-
समुद्घातगतं, ‘ते ण भंते ! पोग्गला केवइया कालस्स नि-
च्छुभंति ? , गोयमा ! जहण्णं वि अतोमुहुत्तस्स उक्कोसे-
ण अतोमुहुत्तस्स’ त्यादि तावद्वक्तव्यं यावदन्तिमं पदं ‘पं-
चकिरिया वि’ इति । असुरकुमारविषये अतिदेशमाह—
‘असुरकुमारस्स जहा जीवपदे’ इति, यथा सामान्यतो जी-
वपदेऽभिहितं तथा असुरकुमारस्याप्यभिधानव्ययम् । ए-
तावता किमूक्तं भवति ?—यथा जीवपदे आयामतः क्षेत्रं
जघन्यतोऽङ्गुलासंख्येयभागमात्रम्, उत्कर्षतोऽसंख्येयानि
योजनानि तथा अत्रापि धक्तव्यम् । कथं जघन्यतोऽङ्गुला-
संख्येयभागमात्रमिति चेत्, उच्यते—इहासुरकुमारादय
इशानदेवपर्यन्ताः पृथिव्यम्बुवनस्पतिष्वप्युत्पद्यन्ते, ततो
यदा कोऽप्यसुरकुमारः संक्लिष्टाध्यवसायी स्वकुण्डलाद्य-
कदेशे पृथिवीकार्यकत्वेनोत्पिप्पसुर्मरणसमुद्घातः । इदधानि
तदा जघन्यतायामतः क्षेत्रमङ्गुलासंख्येयभागप्रमाणमवाप्यते
इति यथा जीवपदे इत्युक्तं, ततोऽत्रापि विग्रहगतिश्चतुःसा-
मयिकी प्राप्नोति, तत आह—नवरं विग्रहत्त्रिसामयिको
यथा नैर्यिकस्य । शेषं सूत्रं तदेव यत् सामान्यतो जी-
वपदे । नागकुमारादिष्वतिदेशमाह—‘जहा असुरकुमारं’
इत्यादि, यथा असुरकुमारेऽभिहितंमेवं नागकुमारादिषु
नावद् वक्तव्यं यावद्वैमानिकविषयं सूत्रम्, नवरमेकन्द्रि-
ये पृथिव्यादिरूपं यथा जीव सामान्यतो जीवपदे तथा
निरयशेषं वक्तव्यम् । किमूक्तं भवति ?—यथा जीवपदे चतुः-
सामयिकोऽपि विग्रह उक्तः तथा पृथिव्यादिष्वपि पञ्चसु
स्थानेषु यक्तव्यः शेषं तथैवति । तदेवमुक्त्वा मारणान्तिक-
समुद्घातः ।

(१२) साम्प्रतं वैक्रियसमुद्घातमभिधत्तुगाह—

जीवे ण भंते ! वेउच्चियसमुग्घाएणं समोहये समोहणि-
त्ता जे पुग्गले निच्छुभंति तेहि ण भंते ! पोग्गलेहि केव-
तिते खेत्ते अफुम्मे केवतिते खेत्ते फुडे ? , गोयमा ! सरी-
रप्पमाणमेत्ते विक्खंभवाहल्लेणं आयामेणं जहण्णं अंगुल-

स्स मंखेज्जतिभागं उक्कोसेणं संखिजाइं जोअणाइं एगदि-
सि विदिसि वा एवइए खेत्ते अफुम्मे एवतिते खेत्ते फुडे ।
से ण भंते ! केवतिकालस्स अफुम्मे केवतिकालस्स फुडे ? ,
गोयमा ! एगसमइएण वा दुसमइएण वा तिसमइएण वा
विग्गेहणं एवतिकालस्स अफुम्मे एवतिकालस्स फुडे,
सेमं तं चैव जाव पंचकिरिया वि, एवं नइए वि,
णवरं आयामेणं जहण्णं अंगुलस्स असंखेज्जति-
भागं उक्कोसेणं संखिजाइं जोअणाइं एगदिसि, एव-
तिते खेत्ते, केवतिकालस्स ? , तं चैव जहा जीवपदे, एवं
जहा नेरइयस्स तथा असुरकुमारस्स, नवरं एगदिसि वि-
दिसि वा, एवं जाव थणियकुमारस्स । वाउकाइयस्स जहा
जीवपदे, णवरं एगदिसि पंचिदियतिरिक्खजाणियस्स नि-
रवसेसं जहा नेरइयस्स, मणूमवाणमंतरजाइमियेवमाणि-
यस्स निरवसेसं जहा असुरकुमारस्स । जीवे ण भंते ! तेय-
गसमुग्घाएणं समोहये समोहणित्ता जे पोग्गले निच्छुभंति
तेहि ण भंते ! पोग्गलेहि केवतिते खेत्ते अफुम्मे केवइए खेत्ते
फुडे, एवं जहेव वेउच्चियंते समुग्घाते तंहेव, णवरं आयामेणं
जहण्णं अंगुलस्स असंखेज्जतिभागं सेमं तं चैव एवं जाव
वमाणियस्स, णवरं पंचिदियतिरिक्खजाणियस्स एगदिसि
एवतिते खेत्ते अफुम्मे एवइखेत्तस्स फुडे । जीवे ण भंते !
आहारगसमुग्घातेणं समोहये समोहणित्ता जे पोग्गले नि-
च्छुभंति तेहि ण भंते ! पोग्गलेहि केवइए खेत्ते अफुम्मे
केवइए खेत्ते फुडे ? , गोयमा ! सरीरप्पमाणमेत्ते विक्खंभ-
वाहल्लेणं आयामेणं जहण्णं अंगुलस्स असंखेज्जतिभागं
उक्कोसेणं मंखेजाइं जोयणाइं एगदिसि एवतिते खेत्ते एग
समइएण वा दुसमइएण वा तिसमइएण वा विग्गेहणं एव-
तिकालस्स अफुम्मे एवतिकालस्स फुडे, ते ण भंते ! पोग्गला
केवतिकालस्स निच्छुभंति ? , गोयमा ! जहण्णं अतोमु-
हुत्तस्स उक्कोसेणं अतोमुहुत्तस्स, ते ण भंते ! पोग्गला नि-
च्छुढा समाणा जातिं तत्थ पाणातिं भूयातिं जीवातिं मं-
त्तातिं अभिहणंति जाव उद्वेत्ति, ते ण भंते ! जीवे कति-
किरिए ? , गोयमा ! मिय तिकिरिए मिय चउकिरिए
मिय पंचकिरिए ते ण भंते ! जीवाओ कतिकिरिया
गोयमा ! एवं चैव, से ण भंते ! ते य जीवा अम्मंसि जीवाणं
परंपराघाएणं कतिकिरिया ? , गोयमा ! तिकिरिया वि चउ-
किरिया वि पंचकिरिया वि, एवं मणुमे वि । (सू० २४३)

‘जीवे ण भंते ! वेउच्चियं’ इत्यादि प्राग्बद्, नवरमायामत
उत्कर्षतः संख्येयानि योजनानि । एतच्च वायुकार्यकवज्ज-
नैर्यिकाद्यपेक्षया द्रष्टव्यं, ते हि वैक्रियसमुद्घातमारभमाण-
स्तथाविधप्रयत्नविशेषभावतः संख्येयान्येव योजनान्युत्कर्ष-
तोऽप्यात्मप्रदेशानां हण्डमारश्चयन्ति, नासंख्येयानि योज-

मानि । यद्युक्तविकारस्तु जघन्यतो वा उत्कर्षतो वा अङ्ग-
 त्वासंख्येयभागं, तावत्प्रमाणं चोत्कर्षतो दशहजारस्यपन्त-
 स्तावति प्रदेशं तैजसादिशरीरपुद्गलान् आत्मप्रदेशभ्यः वि-
 क्षिपन्ति, ततस्तैः पुद्गलैर्भूतं क्षेत्रमायामत उत्कर्षतोऽपि
 संख्येयान्येव योजनान्यथाप्यन्ते । एतच्च क्षेत्रप्रमाणं क-
 कर्णं वैक्रियसमुद्घातसमुद्घातं प्रयत्नमधिकृत्योक्तम्, यथा तु
 कोऽपि वैक्रियसमुद्घातमधिकृतो मरणमुपरिश्लष्टः कथम-
 प्युत्कृष्टदेशेन त्रिसामयिकेन विप्रहणोत्पत्तिदेशमभिरच्छ-
 न्ति तथा संख्यातीताव्यपि योजनानि यावदायामक्षेत्रमवसे-
 कम् तावत्प्रमाणं क्षेत्रापूर्वकं मरणसमुद्घातप्रयत्नसमुद्घा-
 तमिति सन्नति न विचक्षितम् । 'एकद्विषि वित्रिसि वा' इति-
 त्त उत्कृत्यत उत्कर्षतो वा यथोक्तप्रमाणमायामक्षेत्रमेक-
 स्यां विशि विशि वा द्रष्टव्यम्, तत्र नैरयिकाणां पञ्च-
 न्द्रियतिरश्चां वायुकायिकानां च नियमादकदिशि नैरयि-
 का हि परवशा अल्पसंख्यं तिवेकपञ्चन्द्रियात्पञ्चैव एव
 वायुकायिक विच्छिद्येतेनार्थकलास्ततस्तेषां वैक्रियस-
 मुद्घातमारभमाणानां यदि परं तथा स्वाभाव्याद्वात्मप्रद-
 शदृग्द्विनिर्गमस्तेभ्यस्वात्मप्रदेशेभ्यो विश्लेष्य पुद्गलानां
 च स्वभायतोऽनुश्लेषणमने न तु विश्लेषितः ततो दिश्येव नै-
 रयिकतिवेकपञ्चन्द्रियवायुकायिकानामायामतः क्षेत्रं द्रष्टव्य-
 म्, न तु विशिष्ये तु भवनपरित्यन्तरज्योतिष्कथैमानिका
 मनुष्याश्च ते स्वच्छन्वास्त्रो विशिष्टसांख्यस्यसाश्च भव-
 न्ति ततस्तं कदाचित्प्रयत्नविशेषतो विदश्यप्यात्मप्रदेशानां
 दण्डं विक्षिपन्तस्तत्र तेभ्य आत्मप्रदेशेभ्यः पुद्गलान् वि-
 क्षिपन्तीति तेषामेकस्यां विशि विशि वा प्रत्येकव्यम् ।
 वैक्रियसमुद्घातगतञ्च कोऽपि कालमपि करोति, विप्र-
 हणं चोत्पत्तिदेशमभिसर्पति ततो विप्रहर्गतमधिकृत्य
 कालनिरूपणार्थमाह— 'सं सं भंते !' इत्यादि, तत् भवन्त !
 क्षेत्रं विप्रहर्गतमधिकृत्योत्पत्तिदेशं यावत् 'कथं काल-
 रस' ति-तृतीयाथं यद्वा, कियता कालेनापूर्वकं कियता काले-
 न स्फुटम्, ? भगवानाह-नैतम् ! एकसामयिकेन वा त्रि-
 सामयिकेन वा त्रिसामयिकेन वा विप्रहणं सामूर्णं स्पृष्टमिति
 गम्यते । किमुक्तं भवति ?-विप्रहर्गतमधिकृत्य मरणदशाया
 आरभ्य उत्पत्तिदेशे यावत् क्षेत्रस्यापूरणमुत्कर्षतः त्रिभिः
 समवैरवाप्यते न चतुर्थेनापि समयेन, वैक्रियसमुद्घातगतो
 हि वायुकायिकोऽपि प्रायस्सन्नाम्नामेवावस्थते, तसन्नाम्नां
 च विप्रह उत्कर्षतोऽपि त्रिसामयिक इति । उपसंहारमाह-
 'एवमकालस्स' इत्यादि सुगमम्, 'सं सं तं चैव त्यादि
 अत ऊर्ध्वं शेषं सूत्रं तदेष यत्प्राक् वेदनासमुद्घाते उक्तम्,
 तच्च तावत् यावदात्मिणमपदं 'पैर्वाकरिया वि' इति 'एवं
 नैरयिण वि' इत्यादि सूत्रं तु स्वयं भावनीयम् । वस्तु
 त्विद्विषयविषयविशेषः स प्रागेव दर्शितः ॥ सद्यस्ति तैज-
 ससमुद्घातमधिकृत्युराह-' जीवे सं भंते ! तेयमसमग्न-
 षण् ' मित्यादि, सुगमं, नवरमयं तैजससमुद्घातश्चतुर्विधनि-
 कायतिर्येकपञ्चन्द्रियमनुष्याणां सम्भवति न शशाणां, ते च
 महाप्रयत्नवन्त इति तेषां तैजससमुद्घातमारभमाणानां ज-
 घन्यतोऽपि क्षेत्रमायामतोऽङ्गुलसंख्येयभागप्रमाणं भवति,
 न तु संख्येयभागमानम्, उत्कर्षतः संख्येययोजनप्रमाणम् ।
 तच्च जघन्यत उत्कर्षतो वा यथोक्तप्रमाणं क्षेत्रं नियम-

अद्विद्यवर्जानामेकस्यां विशि विशि वा कालस्य, तिवे-
 कपञ्चन्द्रियाणां तु दिश्येव । अत्र युक्तिः प्रासूतैरानुसर्षद्या,
 तथा चाह— ' एवं जहा वेदविषयसमुग्धाप ' इत्यादि । त-
 दवसुक्तस्तैजससमुद्घातः ॥ साम्प्रतमाहारकसमुद्घातं प्रवि-
 पिपाद्यिचुराह— ' जीवे सं भंते ! ' इत्यादि, एतच्च सूत्रं
 तैजससमुद्घातवद्भावनीयं, नवरमयमाहारकसमुद्घातो
 मनुष्याणां तत्राप्यधीनचतुर्विधपूर्वाणां तत्रापि केषाञ्चिदे-
 वाहारकसांख्यमतां न शेषाणां, ते वाहारकसमुद्घातमास्-
 धमात्वा जघन्यत उत्कर्षतो वा यथोक्तप्रमाणमायामतः क्षेत्र-
 मन्तमप्रदेशपरिश्लष्टैः पुद्गलैरापूरयत्येकस्यां विशि, न तु
 विशि । विशि तु प्रयत्नान्तरविशेषादात्मप्रदेशाङ्गविशेषः
 पुद्गलैरापूरणं च । नच ते प्रयत्नान्तरमारभते प्रयोजनाभा-
 वात्, सम्भरन्त्यावति । आहारकसमुद्घातगतोऽपि च को-
 ऽपि कालं करोति विप्रहणं चोत्पत्ते विप्रहणोत्कर्षत-
 स्त्रिसामयिक इति ' एषाद्विषि एवमप केने फुड ' तथा
 ' एवमसमग्नस्य वा दुसमग्नस्य वा ' इत्याद्युक्तम् । तथा
 मनुष्याणामेवावमाहारकसमुद्घात इति चतुर्विधमिदसक-
 श्चिन्तोपक्रमे ' एवं मणुसे वि ' इत्युक्तम्, अस्यायमर्थः-एवं
 सामान्यतो जीवपदे इव मनुष्येऽपि—मनुष्यचित्तायामपि
 सूत्रं कालस्य, जीवपदे मनुष्यानेवाधिकृत्य सूत्रस्य प्रवृत्त-
 त्वात्, अन्यथामाहारकसमुद्घातानाम्भवात् । तद्वे चोक्त-
 मपि क्वाचिच्छिकानां समुद्घातानामारम्भे जघन्यत उत्क-
 र्षतो वा तावत्प्रमाणं क्षेत्रमायामभिश्लष्टैः पुद्गलैरेवायाम-
 मौवारिकर्मदशरीरायन्तर्गतैरापूरितं भवति तावत्प्रमाणमा-
 बोदितम् । प्रका० ३६ पद । विशेष० ४० । स० । आ० चू० ।
 आ० म० । पं० सं० ।

(१३) अधुना समुद्घातप्रकारविस्तरः—

तेसि सं भंते ! जीवाणं कति समुग्धाया पश्यता ?,
 गोयमा ! तत्रो समुग्धाया पश्यता, तं जहा-वेयणास-
 मुग्धाप कसमसमुग्धाप सारसंतिवसमुग्धाप । (सू० १३+)

तत्र समुद्घाताः सप्त, तेषां—वेदनासमुद्घातः १ क-
 वायसमुद्घातः २ मारकसमुद्घातः ३ वैक्रियसमुद्घातः
 ४ तैजससमुद्घातः ५ आहारकसमुद्घातः ६ केषालि-
 समुद्घातश्च ७ । तत्र वेदनायाः समुद्घातो वेदनासमु-
 द्घातः, स चास्मात्वेदनीयकर्माध्यः १, कवायस-कवा-
 चादयेन समुद्घातः कवायसमुद्घातः, स च कवायवा-
 रिचसोहनीयकर्माध्यः २, मरुके भवो मारकः, चासौ
 समुद्घातश्च मारकसमुद्घातः ३, वैक्रियं प्रारम्भमात्रं समु-
 द्घातो वैक्रियसमुद्घातः, स च वैक्रियशरीरानामकर्माध्यः
 ४, (तैजसेन हेतुभूतेन समुद्घातस्तैजससमुद्घातः तैज-
 सशरीरानामकर्माध्यः) ५, आहारकं प्रारभ्यमाणं समुद्घा-
 तः आहारकसमुद्घातः, स चाहारकशरीरानामकर्माध्यः ६,
 केषालिति अन्तमुद्घातं भाविपरमपदं समुद्घातः केषालिसमु-
 द्घातः ७।(जी०)तत्र वेदनासमुद्घातगत आत्मा वेदनीयकर्म-
 पुद्गलपरिश्रातं करोति, तथाहि-वेदनाकरालितो जीवः स्वप-
 देनाकन्त्याकन्तकर्मपरमाणुषेष्टिन्व शरीराद्द्विरपि विक्षिप-
 ति, तैश्च जघन्येन जघन्यवादिरेण्णादि कर्षकसाधनकरालानि
 चापूर्वाभासतो विस्तरतश्च शरीरमात्रं क्षेत्रमभिययाप्यास्तर्ष-

हर्षं वाचदधनिहने, तस्मिन्मूर्द्धने प्रभूनासातवदनीचकर्म पुद्गलपरिशानं करोति, कषायसमुद्घातसमुद्घनः कषायास्य-
 चारित्रमोहनीयकर्मपुद्गलपरिशानं करोति । तथाहि-कषाया-
 देयसमाकुला जीवः स्वप्रदेशान् बहिर्विस्तप्य तैर्यद्मोहगदिर-
 न्धाणि कर्णगन्धाद्यन्तरालानि चापूर्वायामविलग्न्यां देहमा-
 ध्र क्षमभिव्याप्य वसन्त, तथाभूतश्च प्रभूतकषायकर्मपुद्गलप-
 रिशानं करोति, एवं मरणसमुद्घातगत आयुःकर्मपुद्गलप-
 रिशानं करोति । वैक्रियसमुद्घातगतः पुनर्जीवः स्वप्रदेशान्
 शरीराद्बहिर्निष्काश्य शरीरावच्छम्बाहृत्यमानमायामतः
 सैख्यययोजनप्रमाणे दण्डं निरृज्जति, निरृज्य च यथास्थू-
 लान् वैक्रियशरीरनामकर्मपुद्गलान् प्राग्वजान् शानयति ।
 तथा चोक्तम्—“ वेडविषयसमुद्घातणं समाहणह समाहण-
 ता संक्षिप्तज्वाहं जोषणहं दंडं निर्मासह, निर्मासिता अहावा-
 यरं पुद्गले परिसाडह” इति, तैजसाहारकसमुद्घातौ वैक्रिय-
 ससद्धानवदवभानतयो, केवलं तैजससमुद्घातगतस्तैजसश-
 रीरनामकर्मपुद्गलपरिशानं करोति, आहारकसमुद्घातगत
 आहारकशरीरनामकर्मपुद्गलपरिशानं करोति, केवलसमु-
 द्घातसमुद्घतस्तु केवली सदसद्वेदकीयशुभाशुभनामांश्च-
 नीचगौत्रकर्मपुद्गलपरिशानं (करोति), केवलसमुद्घात-
 वर्जोः शेषाः षडपि समुद्घाताः प्रत्येकमान्तमौहूर्तिका, के-
 वलिसमुद्घातः । पुनरष्टसामयिक, उक्तं च प्रज्ञापनायाम्—
 “ वेद्यग्रासमुद्घातणं करसमहए परणत्ते ? , योगमा ! अ-
 संखेजसमहए अंतमुद्घत्ते, एवं ०जाव आहारगसमुद्घाए ।
 केवलिसमुद्घाए णं भंत ! कइसमहए परणत्ते ? , योगमा !
 अइसमहए परणत्ते ।” इति, तदवमनेकसमुद्घातसम्भवं
 सूक्ष्मपृथ्वीकार्यकानां, मानं पृच्छति—‘तसि गे कंन !
 इत्यादि सुगमं, नयं वैक्रियाहारकतैजसकेवलिसमुद्घाता-
 भावा वैक्रियादिलब्धभावात् । जी० १ प्रति० विशे० भ० ।

समुच्चयकर्म-समुद्घातकर्मन्-न० । समुद्घात इव कर्म
 समुद्घातकर्म । समुद्घातरूपक्रियायाम्, विशे० ।

समुच्चय-समुच्चय-पुं० । द्वयोः कोट्योरेकप्रान्वये, “ अयं न
 संशयः कोट-रेक्यात्र च समुच्चयः । ” नयो० ।

समुच्चयबंध-समुच्चयबन्ध-पुं० । संगत उच्चयांपक्षया वि-
 शिष्टतर उच्चयः समुच्चयः स एव बन्धः समुच्चयबन्धः । अज्ञि-
 कापनबन्धभेदे, भ० ८ श० ६ उ० ।

समुच्चलिय-समुच्चलित-त्रि० । ऊर्ध्वमुत्थिते, आ० म०
 १ अ० । रा० ।

समुच्छिन्न-समुच्छिन्न-त्रि० । क्षीणे, स्था० ४ डा० १ उ० ।

समुच्छिन्नक्रिय-समुच्छिन्नक्रिय-त्रि० । समुच्छिन्ना-क्षीणा
 क्रिया-कायिकयादिका शैलशीकरणे निरुद्धयोग्यत्वेन यस्मिं-
 स्तत्तथा । तथाविधे शैलशीकरणे, स्था० ४ डा० १ उ० ।
 श० । भ० ।

समुच्छेद्य-समुच्छेद-पुं० । उत्पत्त्यनन्तरं सं-क्षामस्थेन
 इत्-प्राबल्येन प्रकषेण इत्यादि-विनाशः समुच्छेदः । सर्वथा
 विनाशे, आ० म० १ अ० ।

समुच्छेद्यवाह-समुच्छेदवादिन्-पुं० । समुच्छेदं प्रतिपक्षं वि-
 रन्वयनाशं वर्तते यः स समुच्छेदवादी । आक्रियावादिभेदे,
 स्था० । तथाहि-वस्तुनः सस्यं कार्यकारित्वं कार्याकारिणोर्पि
 वस्तुत्वे स्वर्गवपाणस्यापि सस्यप्रसङ्गात्, कार्यं च नित्यं व-
 स्तु क्रमेण न करोति नित्यस्यैकस्वभावतया कालान्तरभा-
 विसकलकार्यभावप्रसङ्गात्, न केवेवं प्रतिपक्षं स्वभावात्तदो-
 त्पस्या नित्यत्ववर्दान्तिरिति । योगपक्षेणापि न करोति अद्य-
 क्षांसद्वाद्योगपक्षाकरणस्य । तस्मात् क्षणिकमेव वस्तु का-
 र्यं करोतीति । एवं च-अर्थक्रियाकारित्वान्तात्मिकं वास्त्विति ।
 आक्रियावादी चायमित्यमवसेषः, निरन्वयवाद्याभ्युत्थनं हि
 परलौकाभावः प्रसजति, फलाधिनां च क्रियास्वप्रवृत्तिरिति,
 तथा सकलक्रियासु प्रवर्त्तकस्यासंख्येयसमयनेमध्यने-
 कयलोल्लवधतो विकल्पस्य प्रतिसमयक्षयित्वे एकाभि-
 सन्धिप्रत्ययाभावात् सकलव्यवहारगच्छेदः स्यात्, अत एवै-
 कान्तक्षणिककारकुलालादः सकाशादर्शक्रिया न घटत इति ।
 तस्मात्पर्यायतो वस्तुसमुच्छेदवत् द्रव्यतस्तु न तर्हति ।
 स्था० ८ डा० ३ उ० । स० ।

समुजलस-समुज्यत्वन-न० । कोपाद्भिन्नकटने, आ० म० १ अ० ।

समुजाय-समुधात-त्रि० । निर्गते, विशे० । सम्यक् च पु-
 नरावृत्त्या ऊर्ध्वं धातं, कल्प० १ अधि० ६ क्षण । ज० ।

समुद्गाह(न्)-समुत्थायिन्-पुं० । सम्पशुत्थातुमभ्युत्थन्तु,
 शालमन्वेत समुत्थाया । सम्यगुत्थते, आचा० १ ध्रु० २ अ०
 १ उ० ।

समुद्गाय-समुत्थान-न० । सम्यक् संगतं चोत्थितंऽस्मा-
 दिनां समुत्थानम् । निर्मितं, विशे० । समुद्गाणे नाम-समे
 उद्गाणे सममाचार्योदीनामुपस्थापनम् । आ० वृ० १ अ० ।
 समुपस्थापने भूयस्तत्रेवाऽऽवासने, न० ।

समुद्गायसुय-समुत्थानश्रुत-न० । सम्यगुत्थानं समुत्थानं-
 समुपस्थापने भूयस्तत्रेवाऽऽवासने तद्धेतुः श्रुतमुपस्थापन-
 श्रुतम् । समुत्थानश्रुती श्रुतभेद, पा० । न० । ततः कार्ये
 निष्पन्न समुत्थानश्रुते पराधत्तमानं तं कुलवामदेशादयः
 स्वस्थाभूय पुनर्नीयन्ते । व्य० १० उ० ।

समुद्गाय-समुत्थाय-अन्य० । सम्यक्-संयमानुष्ठानेनोत्था-
 येत्यर्थे, आचा० १ ध्रु० ६ अ० ४ उ० । अभ्युपगमेत्यर्थे,
 आचा० १ ध्रु० १ अ० ४ उ० ।

समुद्धिय-समुत्थित-त्रि० । आधिंत, ज० ४ ध्रु० ११ । उपत्तं,
 स्था० ३ डा० ३ उ० । सम्यक्-सत्संयमानुष्ठानेनोत्थिताः
 समुत्थिताः । सत्साधुषु उद्युक्तविहारषु, सूत्र० १ ध्रु०
 १४ अ० । सम्यगारम्भपारत्यागनात्थिते, सूत्र० १ ध्रु० २ अ०
 २ उ० । अनुष्ठितं, सूत्र० १ ध्रु० २ अ० २ उ० । प्रज्ञा० ।
 प्राप्तं, सूत्र० १ ध्रु० ३ अ० २ उ० । संयमक्रियानुष्ठाने प्रत्युत्थते,
 उत्त० १६ अ० । आचा० । सम्यक्-सततं संगतं वा संय-
 मानुष्ठानेनोत्थितः । नानाविधशास्त्रकर्मसमारम्भोपरते, आ-
 चा० १ ध्रु० २ अ० ४ उ० । सम्यग्योगप्रक्रियोत्थितं,
 आचा० १ ध्रु० ३ अ० २ उ० ।

समुद्रय-समुद्रयित-त्रि० । गर्धित, पि० ।

समुद्रजालाकुलाभिराम-समुद्रजालाकुलाभिराम-पुं० । मु-
क्ताफलयुक्त यज्जालं गवाक्षलेन आकुला व्याप्तोऽभिराम-
श्च । तस्मिन् , कल्प० १ आधि० ३ जग ।

समुत्थ-समुत्थ-त्रि० । उद्भूते , आव० ४ अ० ।

समुत्थिय-समुत्थित त्रि० । सम्यगुत्थितः समुत्थितः । चारि-
त्रस्थ, पं० चू० १ कल्प ।

समुदय-समुदय-पुं० । उदयवर्जितत्वे, प्रश्न० ३ आश्र० ङार ।

समुदाय-पुं० । पारिवारोदितसमुदाय, औ० । पौरादिमीलने,
हा० १ श्रु० १ अ० । समूह, स० ४४ सम० । त्रिचतुरा-
दिमेलके, ज्यो० २ पाहु० । भ० । विशेष० ।

समुदाण-समुदान-न० । प्रयोगाक्रियैकरूपतया गृहीतानां
कर्मवर्गानां सम्यक् प्रकृतिवन्धादिभेदेन देशसर्वोपघाति-
रूपतया च आदानं-स्वीकरणं समदानं निपातनात्साधुः ।
स्था० ३ टा० ३ उ० । स्पृष्टानधत्तनिकाचितावस्थया स्वीकरणं,
आचा० १ श्रु० २ अ० १ उ० । आव० । भिक्षाटने, नि० १ श्रु० ३ वर्ग
४ अ० । उच्चावचकुलेषु भिक्षाचरणे, वृ० १ उ० २ प्रक० ।
भिक्षासमूह, सूत्र० २ श्रु० १ अ० । वृ० । अणु० । आचा० ।
भिक्षायाम् , सूत्र० २ श्रु० १ अ० ।

समुदाणकम्म-समुदानकर्मन्-न० । स्पृष्टानधत्तनिकाचितावस्थ
या स्वीकरणं समदानं तदय कर्म समदानकर्म, संपूर्वादाङ्गपु-
र्वाच्च दाघातोऽर्थ्युङ्न्तात्पृषोदरादिपाठेन आकारस्याकारोदे-
शेन रूपम् । कर्मभेदे, आचा० १ श्रु० २ अ० १ उ० ।

समुदाणकिरिया-समुदानक्रिया- स्त्री० । कर्मोपादाने क्रिया-
भेदे, स्था० । ('किरिया' शब्दं तृतीयभागे ५३३ पृष्ठे वक्तव्य-
ता गता) समगमपादानं समदाणं समुदाओ-अदु कम्मणि
तेसि जं उपादाणं कज्जइ,सा समदाणाकिरिया,सा दुविहा-दे-
सोवघाया समुदाणकिरिया, सव्वावघाया समुदाणकिरिया ।
आव० ४ अ० । समदानाक्रिया तु यत्कर्मप्रयोगगृहीतं समु-
दायावस्थं सत्प्रदानांस्थत्यनुभावप्रदेशरूपतया यया व्य-
वस्थाप्यते सा समुदानक्रिया, सा च मिथ्यादृष्टंरभ्य सू-
क्ष्मसंपर्यायं यावद्भवति । सूत्र० २ श्रु० २ अ० ।

समुदाणचरग-समुदानचरक-पुं० । समुदानन शिक्तया त-
थाविधाभिप्रहप्रहिते साधौ, सूत्र० २ श्रु० २ अ० ।

समुदाणिय-सामुदानिक-पुं० । समुदानं नाम-उच्चावचकुलेषु
भिक्षाग्रहणे तत्र लब्धः सामुदानिकः । "अध्यात्मादिभ्य इक-
ण ॥६॥ ३ । ७८॥ (सू० नि०) इति इकण प्रत्ययः । वृ० १ उ० २
प्रक० आ० चू० । भैक्षणे-याञ्चायां भवः सामुदानिकः । स्था०
४ टा० २ उ० । इतस्ततो भिक्षाग्रहणे , भ० ७ श० १ उ० ।

समुदाय-समुदाय-पुं० । स्वामियांग्यादिसमस्तपरिवार,
ग० । समूह, आ० चू० १ अ० । स्था० । इतस्ततो भिक्षा-
याम् , भ० ७ श० १ उ० ।

समुदायार-समुदाचार-पुं० । यत्किञ्चनानुष्ठानं, विपा० १ श्रु०
३ अ० । हा० । सूत्र० । औ० ।

समुदिण-समुदीर्ण-न० । सम्यगुदयं प्राप्ते, व्य० ६ उ० ।
विशं० ।

समुद्-समुद्र-पुं० । सह मुद्रया मर्यादया वर्तते इति समुद्रः ।
अनु० । स० "द्रो न वा" ॥ ८॥ २० ॥ अस्य पात्तिकवाचक
रेफस्य लोपनिषधो न । प्रा० । लघणादिके स्वांगरे, को० । स०
प्रहा० । जी० । सूत्र० । जलधौ, उत्त० ७ अ० । जलराशौ ।
अनु० ।

समुद्रद्विस्थानकमाह—

अतोमणुस्सखत्तस्स दो समुद्दा पणत्ता, तं जहा-लवणे
चव कालोदे चव । (सू० १११) । स्था० २ टा० ४ उ० ।

प्रयः समुद्राः—

तओ समुद्दा पगईए उदगरमेणं पणत्ता, तं जहा-का-
लोदे पुक्खरोदे सयंभुरमणे । तओ समुद्दा बहुमच्छकच्छ-
भाऽऽइआ पणत्ता, तं जहा-लवणे कालोदे सयंभुरमणे ।
(सू० १४६)

प्रकृत्या स्वभावेनोदकरसेन युक्ता इति, क्रमणं चैते द्विती-
यतृतीयान्तिमाः प्रथमद्वितीयान्तिमाः समुद्रा बहुजलचराः,
अन्ये त्वल्पजलचरा इति । उक्तं च—

" लवणे उदगरमेसु य, महोरया मच्छकच्छहा भणिया ।
अण्णा सेससु भवे, न य ते निम्मच्छया भणिया ॥ १ ॥ "

अन्यच्च—

" लवणे कालसमुद्दे, सयंभुरमणे य हुंति मच्छाओ ।
अवसेससमुद्देसु, न हुंति मच्छा य मयरा वा ॥ १ ॥
नत्थि त्ति पउग्भावे, पडुच्च न उ सव्वमच्छपडिमेहो ।
अण्णा सेससु भवे, न य ते निम्मच्छया भणिया ॥ २ ॥ "

चत्वारः समुद्राः—

चत्तारि समुद्दा पत्तेयरमा पणत्ता, तं जहा-लवणोदए १
वारुणोदे २ खीरोदे ३ घग्गादे ४ । (सू० ३८४)

समुद्रसूत्रं व्यक्तं, नवरं एकमेकं प्रति भिक्षो रसो येषां ते
प्रत्यकरसाः । अतुल्यरसा इत्यर्थः, लवणरसोदकत्याल्लवणः ।
पाठान्तरे तु लवणमिवोदकं यत्र स लवणोदः, निपात-
नादिति प्रथमः । वारुणी-सुरा तथा समान वारुणं वारुण-
मदक यकिन् स वारुणोदः अतुर्थः, क्षीरवत्तथा घृतवदु-
दकं यत्र स क्षीरोदः पञ्चमः, घृतोदः षष्ठः, कालोदपुष्करो
दस्वयम्भुरमणा उदकरसाः, शेषास्तु इक्षुरसा इति । उक्तञ्च—
" वारुणिवरक्षीरवरां, घयवर लवणा य ह्वेति पत्तेया ।
कालो पुक्खरउदही, सयंभुरमणा य उदगरसा ॥ १ ॥ "

इति । स्था० ४ टा० ४ उ० ।

सप्तसमुद्राः—

सदीमरवरस्स णं दीवस्स अतो सत्त समुद्दा पणत्ता,

तं जहा-लवणे कालोदे पुक्खरोदे वारुणोदे खीरोदे व-
आदे खोतोदे । (सू० ५८०X) स्था० ७ ठा० ३ उ० ।

सर्वद्वीपसमुद्राणामभ्यन्तरवर्ती जम्बूद्वीपस्तत्परिक्षेपी ल-
वणसमुद्रस्तदन्तरं धातकीखण्डाभिधानो द्वीपस्ततः काला-
दः समुद्रः तदन्तरं पुष्करवरो द्वीपः, अत ऊर्ध्वं द्वीपसदृश-
नामानः समुद्राः, ततः पुष्करवरोसमुद्रः, तदन्तरं वरुणवरो
द्वीपो वरुणवरो समुद्रः, क्षीरवरो द्वीपः क्षीरादः समुद्रः, घृ-
तवरो द्वीपो घृतादः समुद्रः, इक्षुवरो द्वीपो इक्षुवरः समुद्रः,
चन्द्रीश्वरो द्वीपो चन्द्रीश्वरः समुद्रः, एतेऽष्टावापि च समुद्रा
एकप्रत्यवताराः, एकैकरूपा इति भावः । अत ऊर्ध्वं द्वीपाः
समुद्राश्च त्रिप्रत्यवताराः, तद्यथा—अरुण इति—अरुणोऽ-
रुणवरो अरुणवरावभासः, कुण्डलः कुण्डलवरो कुण्डल-
वरावभासः, रुचको रुचकवरो रुचकवरावभास इत्यादि ।
एष चात्र क्रमः—चन्द्रीश्वरसमुद्रानन्तरम् अरुणो द्वीपो-
ऽरुणः समुद्रः, ततोऽरुणवरो द्वीपोऽरुणवरो समुद्र इत्या-
दि, कियन्तः खलु नामप्रादं द्वीपसमुद्रा वक्तुं शक्यन्ते ?
ततस्तन्नामसंग्रहमाह—' आभरणवत्थ ' त्यादि, गाथाद्वयम्,
यानि कानिचिदाभरणनामानि—हाराःहाराःरत्नावलिकन-
कावलप्रभृतीनि, यानि च वस्त्रनामानि—चीनांशुकप्रभृतीनि,
यानि च मन्थनामानि—काष्ठपुटादीनि, यानि चान्पल-
नामानि—जलरुहचन्द्रादघातप्रसृजानि, यानि च तिलकप्र-
भृतीनि वृक्षनामानि, यानि च पञ्चनामानि—शतपत्रसहस्र-
पत्रप्रभृतीनि, यानि च पृथिवीनामानि—पृथिवीरत्नशंकराश-
लुकन्त्यादीनि, यानि च नवानां निर्धानां चतुर्दशानां चक्रव-
र्तिरत्नानां सुवर्णमयदादिकानां वर्षधरपर्वतादीनां पद्मादीनां
हृदानां गङ्गासिन्धुप्रभृतीनां नदीनां कच्छादीनां विजयानां
माल्यवदादीनां यक्षस्कारपर्वतानां सौधर्मादीनां कल्पानां
शकादीनामिन्द्राणां देवकुरुत्तरमन्वराणामावासानां-शका-
दिस्वर्गान्धनां मेरुप्रत्यासन्नादीनां कूटानां सुवर्णमयदादि-
स्वर्गानां नक्षत्राणां कृत्तिकादीनां चन्द्राणां सूर्याणां च
नामानि तानि सर्वाण्यपि द्वीपसमुद्राणां त्रिप्रत्यवताराणि
वक्रव्यानि । यद्यथा--हारा द्वीपो हारः समुद्रः, हारवरो
द्वीपो हारवरो समुद्रः, हारवरावभासो द्वीपो हारवरावभा-
सः समुद्र इत्यादिना प्रकारेण त्रिप्रत्यवतारास्तावद् वक्र-
व्याः यावत् सूर्यो द्वीपः सूर्यस्समुद्रः, सूर्यवरो द्वीपः
सूर्यवरोसमुद्रः सूर्यवरावभासो द्वीपो सूर्यवरावभासः
समुद्रः । उक्तं च जीवाभिगमचूर्णौ--' अरुणाई दीवस-
मुहा तिपडोयारा ' यावत् सूर्यवरावभासः समुद्रः, ततः
सूर्यवरावभासपरिक्षेपी देवो द्वीपस्ततो देवः समुद्रः, तद-
न्तरं नागो द्वीपो नागः समुद्रः, ततो यज्ञो द्वीपो य-
ज्ञः समुद्रः, ततो भूतो द्वीपो भूतः समुद्रः, स्वयम्भू-
मणो द्वीपः स्वयम्भूमणः समुद्रः, एते पञ्च देवादयो द्वी-
पाः पञ्च देवादयः समुद्राः एकैकरूपाः, न पुनरुषां प्रत्यवतारः,
उक्तं च जीवाभिगमचूर्णौ-एते पञ्च द्वीपाः पञ्च समुद्रा ए-
कप्रकारा इति, जीवाभिगमचूर्णोऽप्युक्तम्--' देवे नागे
जकञ्च भूप सयंभूमणो य एकैका चव भाणियवो,
तिपडोयारे नत्थि ति ' इति । प्रश्ना० १५ पद १ उ० ।
अष्टमबलदेववासुदेवयो रामनारायणयोः पूर्वभवधर्माचार्ये,

स० । ति० । अन्धकृष्णधोरिणीकुञ्जिजे पुत्र, स्था० १० ठा०
३ उ० । (स चारिष्टनेमेरन्तिकं प्रवृज्य शत्रुञ्जयऽनशनेन मृत्या
शत्रुञ्जये सिद्ध इत्यन्तकृद्दशानां प्रथमधर्मे द्वितीयाध्ययनं
सूचितम् ।) स्वनामख्याते शारिङ्गइत्यशिश्ये, न० । नमि-
नाथस्व पिनरि, पूर्ण नामास्य समुद्राब्जय इति । कल्प० १
अधि० ७ क्षण ।

समुद्रघोस-समुद्रघोष-पुं० । स्वनामख्याते सूरी, पि० ।

समुद्रजाणी-समुद्रयानी-स्त्री० । अधिगायां नावि, समुह-
जाणीए चंब णावाए । नि० चू० १ उ० ।

समुद्रतरण-समुद्रतरण-न० । समुद्रलक्षणे, " तपःप्रसादा-
इवसः प्रसादा द्रुतुश्च ते देवि ! तव प्रसादात् । साधुप्रसा-
दाच्च पितुःप्रसादा-सीर्णो मया गोपद्वत्समुद्रः ॥१॥ " ग०२
अधि० ।

समुद्रदगपूरग-समुद्रदकपूरक-पुं० । जलाधिपेलाघर्षके चन्द्रे,
कल्प० १ अधि० ३ क्षण ।

समुद्रदत्त-समुद्रदत्त-पुं० । शौर्यपुरनगरवासिनि शौर्यदत्तपि-
तरि स्वनामख्याते मत्स्यबन्धके, विपा० १ अध० ८ अध० । च-
तुर्थेवासुदस्य पूर्वभवे जीवे, ति० । स० । ' माया ' शब्द
उदाहृतं स्वनामख्याते सर्वाङ्गसुन्दरीभातरि, आ० क० ?
अ० । आ० म० । आ० चू० । धातकीखण्डभरते हरिपणस्य
राज्ञो भार्यायाः समुद्रदत्तायाः सुत, उक्त० ६ अध० ।

समुद्रपाल-समुद्रपाल-पुं० । स्वनामख्याते पालितपुत्र, उक्त०
२१ अध० ।

समुद्रपालनिक्षेपाभिधानायाह नियुक्तिरु-
-

समुद्रेण पालियम्मि अ, निक्खेवो चउकओ दुहा दवे ।

आगमनोआगमओ, नो आममओ य सो तिविहो ॥४२३॥

समुद्रपालियाऊ, वेयंतो भावओ उ नायव्वो ।

ततो समुद्रियमिणं, समुद्रपालिजमज्जयणं ॥ ४२४ ॥

गाथाद्वयं प्रतीतार्थमेव नवर समुद्रपालनिक्षेपप्रस्ताव य-
त्समुद्रेण पालित इत्युक्तं तत्समुद्रपाल इत्यत्र समुद्रेण पाल्य-
ते स्मिति समुद्रपाल इति व्युत्पत्तिकायापनार्थमिति गाथा-
द्वयार्थः । गतो नामनिष्पन्ननिक्षेपः ।

सम्प्रति सूत्रालापकनिक्षेपावसरः स च सति ' सूत्र ' इति सूत्रानुगमे सूत्रमुच्चारणीयम् । तच्चेदम्—

चंपाए पालिए नामं, सावए आसि वाणिए ।

महावीरस्स भगवओ, सीसो सो उ महप्पणो ॥ १ ॥

निर्गथे पावयणे, सावए से वि कोविए ।

पोएण ववहारंते, पिहुंडं नगरमागए ॥ २ ॥

पिहुंडे ववहरंतस्स, वाणिओ देह धूमरं ।

तं ससत्तं पइग्गिज्ज, सदेमं अह पत्थिए ॥३॥

अह पालियस्म धरिणी, समुहम्मि पसवई ।

अह दारए त्तिं जाए, समुहपालि ति णामए ॥ ४ ॥

खमेण आगए चंपं, सावए वाणिए धरं ।

संवहुइ धरे तस्स, दारए से सुहोइए ॥ ५ ॥

वावचरी कलाभ्रा, सिबिखण् नीहकोविद ।
 जीव्यशौण य अप्पुणे, सुरवे पियदंसणे ॥६॥
 तस्म रूपवहं मजं, पिया आशेइ रूविधि ।
 वासाए कीलए रम्भे, देवो दोगुंदभो जहा ॥ ७ ॥
 अह अप्पया कयाइं, पासायालायणे ठिओ ।
 वज्जमंमसंभोभाण, वज्जं पासइ वज्जमं ॥ ८ ॥
 तं पामिअण संधिणे, समुद्रपालो (इ) खमव्वधी ।
 अहांसुभाण कम्मासे, मिआसे पावए इमं ॥ ९ ॥
 संभुद्धो सो तहिं भगवं, परं संवेगमाणं ।
 आपुच्छ अम्मापियगे, पव्वइए अण्णारियं ॥ १० ॥

सूत्राणि दश इदमुत्तरं चाध्ययनं क्वचित्तसोपस्कारतया
 व्याख्यास्यते-अम्पायां-अम्पाभिधानार्थां पुंर पालितो नाम
 सार्थवाहः श्रावकः श्रमणापासकः आसीद्-अभूद् । वसिष्ठेभ
 याणिजा-वसिष्ठजातिर्महावीरस्य भगवतः शिष्या-विनेयः
 ' स ' इति सः तृविंशत्तमः, महान्मनः-प्रशस्त्यात्मनः स च
 कीदृग ? इत्याह-' निर्गम्य ' ति-निर्गम्ये-निर्गम्यस्त्वन्धिनि
 ' पावयणि ' ति-प्रवचने श्रावकः ' स ' इति-पालितो विशेष-
 येण कोविदः-परिदतो विकाविदः, कोऽर्थः, चिद्विज्जीवा-
 विपदार्थः पोनेन व्यवहरन् प्रवहणयागिज्यं कुर्वन् ' पिहुंडं '
 पिहुण्डनामकं नगरमागतः-प्राप्तः, तत्र च पिहुण्डं व्यवहर-
 ते तद्गुणाकृष्टिताः कश्चिद्भागो जा ददाति-बद्धति ' धूरं '
 ति-दुहनगमुद्वृद्धांश्च तामसौ स्थित्वा च तत्र क्रियन्तमपि
 कालं तां स्वस्वार्थान्प्राप्तस्तथा परिगृह्य-आदाय स्वदेशम-
 धानन्तरं प्रस्थितः-वर्तितः, तत्र चागच्छन्तोऽथ पालितस्य
 गृहस्थां समुद्रे-जलध्यां प्रसूत-गर्भं विभुश्चाति स्मति शेषः ।
 ' अथ ' त्युपन्यासे, दारकः सुतस्तस्मिन्निति प्रसवने जातः-
 उपपन्नः ' समुद्रपाल ' इति नामतो नामाश्रित्य क्रमेण चाग-
 च्छुम् क्षेमण-कुशलेवागमश्चम्पायां श्रावको वसिष्ठो ' धरं ' ति
 अस्य गम्यमान्वाद् गृहं च स्वकीये कृतं च तत्र वर्द्धापन-
 कादि संवर्द्धत च गृह-वेश्मानि तस्येति पालितनाभिधानवसिष्-
 षा दारकः स सुखीभवतः सुकुमारः, एवं च प्राप्तः कलाप्रह-
 णयोग्यतां द्विसप्ततिकाश्च शिक्षितः शिक्षितं वा पाठान्तर-
 तः । जालश्च नीलकांक्षो-नयाभिषः ' आध्यक्षेण य अ-
 प्पुणे ' ति-अथ भिषकमत्वात् संबन्धनापूर्वश्च परिपूर्णश-
 रीरश्च, पश्यते च-' जोडवणेण य संपन्न ' ति-तत्र च संप-
 न्ना-युक्ताऽत एव सुरूपः सुखस्थानः प्रियदर्शनः-सर्वस्थान-
 न्ददाता परिणयनयोग्यतां च तस्य विज्ञाय रूपवती-विशि-
 ष्टाकृतिं भार्या पत्नी पिता पालितवसिष्ठानयोत तथाविध-
 रूपिणी कुलादागमयति, रूपिणीनाम्नी परिणयितश्च ता-
 मसौ प्रासाद् कीडति-मते तथा सह रम्भे-(अ) रतिहेतो
 देवो दुग्न्दका यथा, अथ अन्वदा क्वचित् प्रासादालो-
 कं उक्तरूपं स्थितः सन् वधमर्हति वध्यस्तस्य मण्ड-
 नानि-रक्तवन्दनकरदीरादीनि तैः शोभा-तत्कालोचित-
 प्पभगलक्षणा वस्यासौ वध्यमण्डनशोभाकस्तं वध्यं-व-
 धार्हं कंचन तस्माद्विधाकार्यकारणं पश्यति वाक्त्र-मन्त्रबहि-
 र्बसिप्रदं गच्छन्तीति बाह्यगते कोऽर्थो बहिर्निष्क्रामश्चम् ।

यहा-वध्यगमिह वध्यमण्डनोपचाराद्वध्यभूमिदका तथाविधं
 वध्यं हृष्टा संवेगः संसारवैमुख्यतो मुख्यभिलाषस्तदेतुत्वात्
 सोऽपि संवेगस्तं समुद्रपाल इदम्-वक्ष्यमाणमवधीत्, यथा-
 अहां अष्टभानां कर्मणां-पापानामनुष्ठानानां निर्यायम्-अव-
 सानं पापकम् अष्टभानां-प्रत्यक्षं यदसौ बराको बधार्थमित्यं
 नीयते इति भावः, एवं परिभाषयन् संभुजः-अवयततस्यः
 स वसिष्ठकपुत्रस्तत्रति तस्मिन्नेव प्रासादालोकं भगवान्प्राहा-
 र्म्यवाक् माहात्म्येऽपि भगवच्छब्दस्य वर्धनात्परं-प्रकृतं संवे-
 गमागतस्ततश्चापृच्छ्य मातापितरौ ' पम्पय ' ति-प्राप्त-
 जात्-प्रकर्षेण गतवान्, कोऽर्थः ? प्रतिपन्नवाद्, अन्वयारि-
 तां-निःसङ्कतामिति सूत्रवशकार्थः ।

सप्तमसमुद्रवादेऽपि स्पष्टमाहेतुर्वाक्याकृतिरिति स्वार्थनाथेवो
 क्षेमेवार्थमनुभवन् विशेषं च बद्धकाहं निर्धुक्कृतम्-

चंपाए सत्यवाहो, नामेणं आसि पालगो नामं ।
 वीरवरस्स भगवओ, सो सीसो खीणमोहस्स ॥४२५॥
 अह अन्नया कपार्ह, पांणयं गणिसधरिम-भरिणयं ।
 तो नगई संपत्तो, पे (पि) हुंडं नामनामेणं ॥ ४२६॥
 ववहरमाणस्स तहिं, पेहुंडं देइ वाणिओ धूरं ।
 तं पि य पत्तिं धेत्तू-अ णिग्गओ सो सदेसस्स ॥४२७॥
 अह सा सत्थाइसुया, समुद्रमज्जम्मि पसवई पुत्तं ।
 पियदंसणसख्यं, नामेणं समुद्रपालि ति ॥ ४२८ ॥
 खेमेणं संपत्तो, सो पालिय सावओ धरं निययं ।
 धाइदसदपरिहुंडा, अह वहुइ सो उदहिनामो ॥४२९॥
 वावचरी कलाभ्रा, य सिबिखण् नीहकोविदो जाहे ।
 तो जोव्वणमप्पुओ, जाओ पियदंसणो अहिंयं ॥४३०॥
 अह तस्स पिया पत्तिं, आणेई रूविधि ति नामेणं ।
 चउसद्धिगुणोवेयं, अमरवहणं सरिसरुवं ॥ ४३१ ॥
 अह रूषिणी य सहिता, कीलइ सो भवणपुंडरीवम्मि ।
 दांगुंदगु व्व देवो, किंकरपरिवारिओ निब्बं ॥४३२ ॥
 अह अन्नया कयाई, ओलोण्णसंठिओ सदेवीओ ।
 वज्जं नीणिअंतं, अन्निअंतं जयासएहिं ॥४३३॥
 अह भण्णइ सन्निनाणी, भीओ संसारियाण दुक्खाणं ।
 नीयाण्ण पावकम्मा-अ हा जहा पावणं इणमो ॥४३४॥
 मंभुद्धो सो भगवं, संवेगमणुत्तरं च संपत्तो ।
 आपुच्छिअण जणए, निक्खंतो खायजसकिची ॥४३५॥

नाथा एकादश व्याख्यातमाया एव, मवरं ' वीरवरस्स ' ति-
 नामतोऽप्येऽपि धीराः सज्जमन्नि, स तु भगवान्
 भावतोऽपि ' वीर ' इति प्राधान्यव्यापकं करप्रदणम्, अने-
 न भक्तस्वमकालनामप्यस्य दर्शयति-' गणिसधरिमभ-
 रिणयं ' ति-गणिसं-वृणक्तजादि धरिसं-सुवर्णादि प्रियदर्श-
 नाभि-सकलजनभिभवात्कालोक्तनाभि स्वार्थव्यापानि किरउरः-
 प्रभुर्नान्यस्येति प्रियदर्शनस्यार्थकत्वं ' आताइसउपरिहुंड ' ति
 वसिष्ठेभाषीपरिवृतां वसार्हं च पश्य ताश्च वीरमज्जम-

इदमस्मीदृशनाङ्गा धाव्यः उदधिनामा उदधिसमानार्थसमुद्रप-
दोपलक्षिताभिधानः समुद्रपालनामेति यावत् ' जोडवयम-
प्युण्ये' ति—मकारोऽलाक्षाणकः जातः प्रियदर्शनोऽधिक-
मित्थान्तमयंन सर्वशेषलाक्येदंतुत्वाद् यावन्नस्य चतु-
र्धाष्टगुणा अश्वशिक्षादिकलाष्टकरहिताः कला एव विद्या-
नापरनामिका उच्यन्ते, भवनपुरण्डरीक-भवनप्रधानं पुरण्ड-
रीकशब्दस्येह प्रशंसावचनत्वाद् अथ्यं पश्यन्तीति शेषः। 'नी-
लज्जितं' ति—नीलमानं 'अश्वज्जितं' ति—अश्वीय-
मानम्—अनुगम्यमानं जनशतैर्गर्वाकाभिभिरिति गम्यते, व-
दन्ति च—'वज्रं नीलज्जितं, पच्छति तो म्म जगवपरिहं' ति
रूपद्वयं संज्ञा-सम्यगुदष्टिः स चासौ ज्ञानी च संज्ञिज्ञानी
भीनस्त्रस्तः सन् संसारिकेभ्यो दुःखेभ्य इति आर्पत्वाच्च
सुख्यत्ययः, किं भणति, इत्याह—नीलानां-निकृष्टानां,
पापकर्मणां-पापहःबलुष्ठानानां चौर्यादीनां 'हा' इति खेद
यथा पापकं फलमिति गम्यते, 'इणमां' ति—इदं—प्रत्य-
क्षम्, किमुक्तं भवति—यथाऽस्य खारस्यामिष्टं फलं पापकर्म-
णां तथाऽस्मादशामपीति नियुक्तिगाथैकादशकार्थः ।

प्रमज्य च यदसौ कृतार्थस्तदाह सूत्रकृत्—
जहाय सङ्गत्थमहाकिलेसं,
महंतमाहं कसिणं भयाणं ।
परियायधम्मं च भिरोयएजा,
वयाइं सीलाइं परिस्मेहय ॥ ११ ॥
अहिसं मच्चं च अतेणगं च,
तत्तो अबंभं अपग्गिगहं च ।
परिवजिया पंच महव्वयाइं,
चग्गिज धम्मं जिणदेसियं विऊ ॥ १२ ॥
सव्यहि भूणहिं दयाणुकंप,
खंतिकखमे संजयं बंभचारी ।
सावज्जोगं परिवजयंतो,
चग्गिज भिक्खू सुसमाहि इंदिए ॥ १३ ॥
कालेण कालं विहरिज ग्हे,
बलाबलं जाणिय अप्पणो य ।
सीहो व सदेण ण संतसेजा,
वयजोग सोच्चा ण असन्भमाहु ॥ १४ ॥
उवेहमाणो उ परिव्वएजा,
पियमप्पियं सव्वं तितिकखएजा ।
ण सव्व मव्वत्थ उभिरोयएजा,
न यावि पूयं गरिहं च संजए ॥ १५ ॥
अथोगच्छंदा मिहमाणवेहिं,
जे भावओ से पक्केति भिक्खू ।
भव भेग्वा तत्थ उक्किंति भीमा,
दिक्खा मखुस्ता अदुक्खा तिक्खिक्खा ॥ १६ ॥
परिक्खमाहा दुक्खिक्खमाहा अगंभे,
११६

सीयंति जत्था बहुकावरा नरा ।
से तत्थ पत्ते न वहिज भिक्खू,
संमामसीमि इव नागराया ॥ १७ ॥
सीयोसिग्गा इंसमममा य फामा,
आतंका विविहा फूसति देहं ।
अकुक्खओ तत्थ हि आसएजा,
रयाइ खेवेज्ज पुरा कडाइं ॥ १८ ॥
पहाय रागं च तहव दांसं,
मोहं च भिक्खू सययं वियक्खणे ।
मेरु व्व वाएण अकंपमाणे,
परीसहे आयगुत्ते सहेजा ॥ १९ ॥
अणुक्खे नावणए महेमी,
नेया वि पूयं गरहं च संजए ।
से उज्जुभावं पडिंज्ज संजए,
णिन्वाणमग्गं विरए उंवह ॥ २० ॥
अरइमहं पहीणमंथवे,
विरए आयहिए पहाणवं ।
परमदुपहे हि चिड्डइ,
छिस्सोए अममं अकिंचणे ॥ २१ ॥
विवित्तलयणाइं भइजताइं,
निरोवलेवाइं असंथडाइं ।
इमीहि चिएणाइं महाजसेहिं,
काएण फामेज परीमहाइं ॥ २२ ॥
सपणाणणाणावणए मंहेसी,
अणुत्तरे चरिउं धम्मसंखयं ।
अणुत्तरे णाणधरे जसंसी,
ओहावईं सुग्गिण वंतलिकखे ॥ २३ ॥

त्रयोदश सूत्राणि प्रायः सुगमाम्येष . नवरं हित्वा-त्यक्त्वा
संज्ञासौ प्रथमं स्वप्न्यः प्राकृतत्वाद् विन्दुलोपस्तं, पठ-
न्ति च—'जहियु संगं च' ति 'जहाय संगं च' ति वा उभयत्र
हित्वा सङ्गं स्वजनाविप्रतिबन्धे चः पूरणे निपातः, महान्
कलेशो यस्माद्यस्मिन् वा ते महाकलेशम ' महंतमाहं ' ति—
माहान्माहः—अभिष्वङ्गा यस्मिन् यतो वा ते तथावधे'कसिणं'
ति—कृत्स्नं कृप्यं वा कृपणालस्यापरिणामहेतुत्वेन भयानकं
महाक्लेशादिरूपत्वादेव विवेकिनं भयावहम् । 'परियाय' ति—
प्रक्रमात्प्रमज्यापर्यायस्तत्र धर्मः पर्यायधर्मस्तं, अशब्दः पाद-
पूरणे, 'अभिरोयएज्ज' ति—आर्पत्वाद् हास्तन्यर्थे सप्तमी-
ततोऽप्यशेषत-आभरुचितर्थास्तदनुष्ठानविषयां प्रीतिं कृ-
तवान् उपदेशरूपतां च तन्मन्त्रेण कयापयितुमित्थं प्रयोगः
यद्वा—आत्मानमेवायमनुशास्ति यथा हे आत्मन् ! सङ्गं त्य-
क्त्वा प्रवाज्याधर्मभरोख्यद् अर्थायमुत्तराक्रयास्वपि य-
थास्वभवं भावकीयम् । प्रमज्यापर्यायधर्ममथ विशेषत आह—

प्रदानि-महाप्रदानि शालानि-पिण्डविशुद्ध्याद्युत्तरगुणरूपाणि परीपहानिभिः प्रीममनन्यायेन परिपहसहनानि च । एतदभिरुच्य तदनन्तरं च यत्कृतवान्मदाह-अहिंसां सत्यमस्ते-न्यकं च 'तन्ना य वंभं अपरिगहं च' चि-ततश्च ब्रह्मचर्यमपरिग्रहं च प्रतिपद्य-अङ्गीकृत्य 'अवंभपरिगहं च' इति तु पाठे परिगह्यं चेत्यध्याहार्यं पञ्च महाप्रदानि-उक्तरूपाणि 'चरिज' चि-प्राग्बदचरत् नाङ्गीकृत्यैव तिष्ठति भावः, धर्मश्रुतचारित्ररूपं जिनदेशने 'विउ' चि-विद्वान् जानानः । 'सर्वोहि भूतहि' सुव्यत्यात् सर्वेशेषेषु प्राणिषु द्ययाहितोपदेशाद्दानात्मिकया रक्षणरूपया वा अनुकम्पनशीलो द्यानुकम्पी पाठान्तरतो द्यानुकम्पो वा ज्ञान्या न त्यशक्त्या क्षमते प्रत्यनीकाद्यदीरितदुर्ध्वनादिकं सहन इति क्षान्तिक्षमः, संयत इति संयतः, स चान्ना ब्रह्मचारी च संयतब्रह्मचारी पृथं ब्रह्मप्रतिपस्यागन्धेऽपि ब्रह्मचारीत्याभिधाने ब्रह्मचर्यस्य दुर्गुचरन्धर्यापनार्थम्, अनेन च मूलगुणरक्षणोपाय उक्तः। 'काले काले' ति-रूढितः काले-प्रस्तावे, यद्वा-कालेन-पादानौपौरुष्यादिना कालमिति कालोचिते प्रत्युपेक्षणदि कुर्वाणति शेषः, गण्टे-मण्डले बलाबले सहिष्णुत्वासाहिष्णुत्वलक्षण ज्ञान्वाऽऽत्मनो यथा यथा संयमयोगहानिर्न जायते तथा तथेत्यभिप्रायः, अस्यश्च सिंहवच्छब्देन-प्रस्तावाद्भयोत्पादकेन न समप्रत्यक्षेण सस्याञ्जलितवान्, सिंहदृष्टान्ताभिधानं च तस्य सात्त्विकत्वेनातिस्थिरत्वाद्दत्त पद्ययोग्यम्-अर्थाद् दुःखोत्पादकं 'साञ्ज' चि--श्रुत्वा न-नैया-संयमश्लीलरूपम् 'आहु' चि-उक्तवान् । तर्हि किमयमकारोदित्याह-उपेक्षमाणस्तमवर्धयन् पर्यव्रजत् तथा प्रियमनुकूलमप्रियमननुकूलं 'सर्वं तितिकत्वपञ्ज' चि-सर्वमतिक्षित-सादृशान् । किञ्च 'न सर्व' चि-सर्वं वस्तु सर्वत्र स्थानेऽभ्यगोचर्यत न यथा दृष्टाभिलाषुकोऽभूदिति भावः । यद् वा-यदकत्र पुष्टालम्यनतः सेवितं न तत्सर्वमभिमतानाहादि सर्वत्राभिलाषितवान्, नचापि पूजां गह्रां वाऽभ्यगोचर्यतेति सम्यग्धः, इह च गह्रांनोऽपि कर्मक्षय इति कश्चिदस्तस्मत्स्वयच्छब्दार्थं गह्राग्रहणं, यद्वा-गह्रां-परापयादरूपा, ननु भिक्षोरपि किमन्यथाभावः सम्भवात्?, येन रथामत्थं च तद्गुणाभिधानमित्याह-'अणग' चि-वृत्ताद्धे तत्र च 'अणग' चि-अनेके छन्दाः-अभिप्रायाः सम्भवन्तीति गम्यते, 'मिह' चि-मकारोऽलाक्षणिकः, इह जगति 'माणोर्वहि' ति-सुख्यत्ययान मानवेषु 'ये' इति याननेकान् छन्दानुभावतस्त्ववृत्त्यौदयिकादिभावतो वा स प्रकरोति भृशं विधत्ते 'भिक्षु' चि-अपिशब्दस्य गम्यमानत्वात् भिक्षुरपि-अनगरोऽपि सन् अत इत्थमित्थं च तद्गुणाभिधानमिति भावः । अपरं च-'भयभरवा' भयोत्पादकत्वेन भीषणास्तत्रेति ब्रह्मप्रतिपक्षा 'उदिति' चि-उद्यन्ति उद्यं यान्ति पठयत च-'उर्वेति' चि-उपयान्ति भयभरवा इत्यनेनापि गते-भीमा इति पुनरभिधानमतिरौद्रताख्यापनायाङ्कदिव्या इत्याद्याषुपसर्गा इति गम्यते । 'तिच्छि' चि-तैरश्वाः तथा 'परीसह' चि-परीपहंश्च उद्यन्तीति सम्बन्धः, सीदन्ति-संयमं प्रति शिथिलीभवन्ति 'जत्थ' चि-यत्र येषूपमेषु परीपहेषु च सत्सु 'स' इति-स तत्र तेषु 'पत्ते' चि-वचनव्यत्ययान्, प्राप्तपु प्राप्तां वानुभवनद्वारेणायतां न

(व्यथेत्, स्यात्) व्यथाभीतञ्जलितो वा सन्वाद् भिक्षुः सन् संप्रामर्शाये-युद्धप्रकर्षे इव नागराजो-हस्तिराजः स्पर्शागत्-गम्पर्शादयः आतङ्गाः-रागाः स्पृशन्ति-उपतापयन्ति-अकुक्क-यति आर्षत्वात् कुस्मितं कूजति-पीडितः सन्नाक्रन्दति कु-कूजो न तथेत्यकुक्कः, पठयत च-'अककरि' चि-कदाचिद्धेद-नाकुलितोऽपि न कर्करायितकारी, अनेन चानन्तरसूत्रोक्त ए-वार्थो विस्पष्टतार्थमन्वयनोक्तः, एवंविधश्च सर्जांसीव रजांति जीवमालिन्यहेतुतया कर्माणि 'खेवञ्ज' चि-अक्षिपत् परी-पहसहनानिभिः क्षिप्तवान्, 'मोह' (म) इति-मिथ्यात्वहा-स्यादरूपाऽज्ञानं वा गृह्यते, आत्मना गुप्त आत्मगुप्तः कर्म-वत् संकुञ्चितसर्वाङ्गः अनेन परीपहसहनोपाय उक्तः, किञ्च-'न यावै पूयं गरहं च संजेय' चि-न चापि पूजां गह्रां च प्रतीति शेषः असजत्-सङ्गं विहितवान्, तत्र च अनुकृत्य-मनवनतत्वं च हेतुर्भाषत उच्यते हि पूजां प्रति अधनतश्च ग-ह्रां प्रति सङ्गं कुर्यान्नत्यन्तं भावः, पूर्वत्राभिर्चिर्निषेध उक्तः इह तु सङ्गस्येति पूर्वस्माद्दिशेषः, स इति-स एवंगुणः श्रुजुभायम्-आर्जये प्रतिपद्य-अङ्गीकृत्य संयतो निर्वाणमार्गं सम्यग्दर्शनादिरूपं विरतः सन्नुपैति विशेषणं प्राप्नोति, व-त्तमाननिर्देशः इहात्तरत्र च प्राग्बदतः स तदा कीदृशः किं करान्तीत्याह-अर्गतिरती संयमासंयमविषयं सहते न ताभ्यां वाध्यत इत्यर्गतिरतिसहः 'पहीणसंथेव' चि-प्रक्षीणस्मेतवः संस्तवपहीणो वा संस्तवश्च पृथपश्चात्संस्तवरूपा वचनसंथा-सरूपो वा गृह्राभिः सह, प्रधानः स च संयमो मुक्तिहेतुत्या-त यस्यास्त्यसौ प्रधानवान् परमः प्रधानोऽर्थः पुरुषार्थो वा-ऽनयाः कर्मधारये परमार्थो मोक्षः, स पद्यते-गम्यते यैस्तानि-परमार्थपदानि सम्यग्दर्शनादीनि सुख्यत्ययात् तेषु तिष्ठति अविग्राधकतयाऽऽस्ते 'छिन्नसोय' चि-छिन्नशाकः छिन्ना-नि वा श्रोतांसीव श्रोतांसि-मिथ्यादर्शनादीनि येनासौ छिन्नश्रोता, अत एव अममो-ऽकिञ्चनः, इह च संयमवि-शपालामानन्त्यात्तदभिधायिपदानां पुनः पुनर्वचनेऽपि न पौनरुक्त्यं, तथा विचिक्कलयनानि-स्यादिविरहितोपाध-यरूपाणि विचिक्कन्वादेव च 'निरावलेयाह' ति-निरुपलेपा-नि-अभिध्वक्करोपलेपवर्जितानि भाषतो द्रव्यतस्तु तदर्थे नोपलक्षानि असंस्तानि-बीजादिभिरव्याप्तानि अत एव च निर्दोषतया श्रुतिभिः-मुनिभिश्चीणान्यान्निधितानि, चीणशब्दस्य तु सुचीणं प्रोषितव्रतमितिवत्साधुता 'फा-सिञ्ज' चि-अस्पृशत्-सादृशानित्यर्थः पुनः पुनः प-रीपहस्पर्शनाभिधानमतिशयख्यापनार्थम्, ततः स कीदृग-भूदित्याह 'स' इति समुद्रपालनामा मुनिर्हानामह श्रुत-ज्ञानं तन ज्ञानम्-अवगमः प्रकमाद्यथावत् क्रियाकलाप-स्य तेनोपगता युक्ता ज्ञानज्ञानोपगतः, पाठान्तरतः स-न्ति-शाभनानि नानत्यनकरूपाणि ज्ञानानि सङ्ख्यागपर्या-यधर्माभिरुचिन्त्याद्यवबोधात्मकानि तैरुपगतः सन् ज्ञा-नाज्ञानोपगतः धर्मसञ्चयं-ज्ञान्यादियतिधर्मसमुद्दयम् 'अणु-त्तर शाण्धार' चि-एकारस्यालाक्षणिकत्वाद्दनुत्तरज्ञानं-क-वलाख्यं तद्धारयत्यनुत्तरज्ञानधरः, पठयते च-'गुणोत्तरं शा-ण्धारि' चि-तत्र च गुणोत्तरो-गुणप्रधानो ज्ञानं प्रस्तावात् कवलज्ञानं तद्धारः, एकारस्यालाक्षणिकत्वाद् गुणोत्तरं यज्ज्ञानं तद्धारो वाऽन एव यशस्वी 'ओभासद्य' चि-अवभासते-प्र-

काशत सूर्यवदन्तर्गिणे यथा नभसि सूर्योऽवभासत तथा
अस्वावप्युत्पन्नकेवलज्ञान इति त्रयोदशसूत्रार्थः ।

सम्प्रत्यध्ययनार्थमुपसंहरंस्तस्यैव फलमाह—

दुविहं स्ववेऊण य पुत्रपावयं,
निरंजणे सव्वञ्चो विप्पमुक्के ।

तरिच्चा समुहं व महाभवोधं,

समुद्रपाले अपुणागमं गए ॥ २४ ॥

द्विविधं—द्विभेदं घातिकर्मभयोपप्राहिभेदेन पुण्यपापं-शु-
भाशुभप्रकृतिरूपं निरञ्जनः-कर्मसङ्गरहितः पठ्यते च-‘निरं-
जणो’ ति—अगोर्गत्यर्थेन्वाश्रिङ्गनः—प्रस्ताघात् संयमं प्रति
निश्चलः शैलेश्यवस्थाप्राप्त इति यावत्, अन एव सर्वत
इति बाह्यादान्तराच्च प्रक्रमाद्भिस्वङ्गहतास्तीर्त्या-उल्लङ्घ्य
समुद्रमिव अतिदुस्तरतया महाश्र्मासौ भयौघश्च देवादिभ-
वसमूहन्तं शेषं स्पष्टमिति सूत्रार्थः ।

अमुमेवार्थं स्पष्टयितुमाह निर्युक्कित्—

काऊण तवच्चरणं, बहुणि वासाणि सो धुयकिलेसो ।

तं ठाणं संपत्तो, जं संपत्ता न सोयंति ॥ २५ ॥

सुगममेव, ‘इति’ परिममासौ, अवीमीति पूर्ववत् । उक्ताऽ-
नुगमः, संप्रति नयास्तेऽपि प्रावद् । उक्त० २१ अ० ।

समुद्रवभूय-समुद्रवभूत-त्रि० । जलाधिपशब्दप्राप्त, विपा० १
श्रु० ३ अ० । म० ।

समुद्रलिक्खा-समुद्रलिक्खा-स्त्री० । द्वीन्द्रियजीवभेदे, प्रज्ञा० १ पद ।

समुद्रवायग-समुद्रवाचक-पुं० । वाचकधरे समुद्राख्ये आचा
ये, आ० श्रु० १ अ० ।

समुद्रवायस-समुद्रवायस-पुं० । चर्मपक्षिभेदे, जी० १ प्रति० ।

समुद्रविजय-समुद्रविजय-पुं० । सौर्यपुरे दशदशाराणां मध्ये
ज्येष्ठे दशारं नेमिनाथस्वामिनः पितरि, उक्त० २२ अ० । आ०
श्रु० । स० । आव० । आ० म० । अन्त० । आ० क० । दश० ।

अट्टारसयसहस्सा, सीसाणं आसि रिद्धनेमिस्त ।

करहणं पणमियम्मि य, सिवा समुहेण तणयस्स ॥ २८ ॥

ति० । प्रव० । कल्प० । बालुदेवपितरि, आ० १ अ० ।

समुद्रवीह-समुद्रवीहि-स्त्री० । सागरतरङ्गे, तं० ।

समुद्रसुरि-समुद्रसुरि-पुं० । स्वनामख्याते कस्यचित्प्रतिष्ठाक-
ल्पविशेषस्य कर्त्तरि आचार्ये, जी० १ अ० १३ गाथा टी० ।

समुद्रिस्स-समुद्रिश्य-अव्य० । सम्यगुद्दिश्य प्रतिज्ञायत्यर्थे,
आ० २ श्रु० १ श्रु० २ अ० १ उ० । अधिकृत्येत्यर्थे,
(आ० २) आश्रित्येत्यर्थे, आ० १ श्रु० २ अ० २ उ० ।

समुद्रिस्सत्तए-समुद्देष्टुम्-अव्य० । योगसामाचार्यैव स्थिरप-
गिचितं कुर्विदमिमात् वक्त्रमित्यर्थे, स्था० २ ठा० १ उ० ।

समुद्देस-समुद्देश-पुं० । व्याख्यायाम्, व्य० १ उ० । आ० म० ।

जीत० । शिष्येण हीनादिलक्षणोपेते अधीते गुरोर्मिषेदिते स्थि-
रपरिचितं कुर्विदमिति गुरुवचनविशेषे, अनु० । समुद्देशवि-

धिः-अज्ञादिसमुद्देशोऽप्ययमेव विधिर्वक्त्रयो नवरं पूर्वं प्रवेदि-
ते योगं कुर्वित्युक्तमत्र तु स्थिरपरिचितं कुर्विति वदति योगोत्के-

पकायोत्सर्गो नन्वाकर्षणं प्रवृत्तिणात्रयविधिश्च न क्रियते,
शेषः सततवन्दनकादिका विधिस्तथैव । अनु० दश० (अधिकं
‘जोगविधि’ शब्दे चतुर्थभागं १६४५ पृष्ठ उक्तम्) भोजने, ग० ।
जत्थ समुदे(इ)भकाले, साहूयं मंडलीइ अजाओ ।
गोअम ! ठवेति पाए, इत्थीरजं न तं गच्छं ॥६६॥

यत्र-गणे समुद्देशकाले—भोजनसमये साधूनां मण्डल्या-
म् आर्याः—संयत्यः पादौ स्थापर्यन्ति मण्डल्यां समाग-
च्छन्तीत्यर्थः, हे इन्द्रभूते ! तत् स्त्रीराज्यं जानीहि, न तं ग-
च्छम् । अत्र समुद्देशशब्देन भोजनमुच्यते, यत् उक्तमोघ-
निर्युक्कित्तौ । तथाहि—

“ जइ पुण विआलपत्ता, य एव पत्ता उवस्सया ण लभे ।

सुअधरे दउले वा, उज्जाणे वा अपरिभोगं ” ॥ १ ॥

यदि पुनर्विकाल एव प्राप्तास्ततश्च तेषां विकालवेलायां
घसन्ती प्रविशतां प्रमादकृतां दोषो न भवति, य एव
पत्तानि-यैवाप्रत्युपस्येव प्राप्ताः किं तु उपाश्रयं न लभन्ते
ततः क समुद्दिशन्तु ? शून्यगृहं देवकुलं वा उद्यानं वा
अपरिभोगं लोकपरिभोगरहितं समुद्दिशन्तीति क्रियां चर्यात्
“आवायस्विलिभलाए, रस्स वा णिअभए समुद्दिशणं ।

सभए पच्छज्जाऽसइ, कमठगकुटया य संतरिया ॥१॥ ”

अथ शून्यगृहादौ सागारिकाणामापातो भवति ततः आ-
पाते सीत त्रिलिमीली जवनी च दीयते, ‘रस्स व’ ति—अ-
थ शून्यगृहादि सागारिकाक्रान्तं ततोऽग्रये निर्भये समुद्दि-
शनं क्रियते, सभये अग्रये प्रच्छन्नस्य वा अस्ति-अभावे
ततो घसतिस्मीप एव कमठकेषु शुष्केन लेपेन सबाह्या-
भ्यन्तरेषु लिप्तेषु भुज्जनाऽकुरुकुत्वा पादप्रक्षालनादि क्रियते,
सान्तराः—सायकाशा वृहदन्तराला उपविश्य इदानीं भुक्त्या
बाहः पुनर्विकालं वसतिमन्विषन्तीत्यादि गाथाच्छन्दः ॥६६॥
ग० २ अधि० ।

समुद्दिय-समुद्धृत-त्रि०।सम्-एकीभावेनाविप्रतिपत्त्या उद्धृता
समुद्धृताः । वा० १६ विष० । उत्पन्नतु, प्रश्न० ४ आश्र० द्वार ।

समुपविट्ट-समुपविष्ट-त्रि० । सम्यक् परस्परानावाधया उप-
विष्टाः समुपविष्टाः । सम्यक्स्थितेषु, जी० ३ प्रति० ४ अधि० ।

समुपेहिय-समुपेक्ष्य-अव्य० । सम्यग् दृष्ट्यर्थे, दश० ७ अ० ।

समुप्पणण-समुत्पन्न-त्रि० । जातं, सूत्र० १ श्रु० १ अ० ३ उ० ।
नि० । सिद्धे, प्रव० ३५ द्वार । प्राप्त, कल्प० १ अधि० १ क्षण ।

समुप्पत्तुकाम-समुत्पत्तुकाम-त्रि० । उत्पत्तुमिच्छौ, स्था० ४
ठा० २ उ० । भावतुकामे, स्था० ५ ठा० १ उ० ।

समुप्पाय-समुत्पाद-पुं०। प्रादुर्भाव, सूत्र० १ श्रु० १ अ० ३ उ० ।

समुप्येक्वमाण-समुत्प्रेक्षमाण-त्रि० । निरूपयति, ज्ञा० १
श्रु० १ अ० ।

समुवगय-समुपगत-त्रि० । समीपमुपगतं, व्य० ४ उ० ।

समुब्भव-समुद्भव-पुं० । उत्पत्तौ, विशेष० । दश० ।

समुब्भूय-समुद्भूत-त्रि०। अतिप्रबलतयोत्पन्ने, स्था० ४ ठा० १ उ० ।

समुयाण-समुदान-न०। भैक्षणे, याञ्जायाम्, स्था० ४ ठा० २ उ० ।

समुयाय-समुदाय-पुं० । वृन्दे, अनु० ।

समुल्लाव-समुल्लाव-पुं० । जह्ये, ज्ञा० १ श्रु० ३ अ० । प्रमासिते,
घिपा० १ श्रु० ७ अ० । आ० म० ।

समुवद्विय-समुपस्थित-त्रि० । सम्यगुपस्थिते, उक्त० २४ अ० ।

समुवसंपन्न-समुपसंपन्न-त्रि० । समिति-सम्यग्गृहपुत्र्या सर्वथा

समर्पणरूपया उपपन्नः । सम्यक् सामीप्यमागते, घ० ३ अधि० ।

समुवागय-समुपागत-त्रि० । समायाते, भ० ११ श० १२ उ० ।

समुवेदमाय-समुपेक्षमाय-त्रि० । पश्यति, आचा० १ श्रु० ५ अ० ।

समुवसरथ-समवसस्थ-न० । तीर्थकृतां सदेवमनुजासुरायां
पर्वदि, पि० । (अत्रत्या वक्रव्यता ' फिड ' शब्दे वक्ष्यमाणे
गता ।)

समुस्सय-समुच्छ्रय-पुं० । काये, आव० ५ अ० । सूत्र० । क-
मोपचये, आचा० १ श्रु० ४ अ० ४ उ० ।

समुस्सिय-समुत्सृत-त्रि० । सम्यगूर्ध्वीकृते, रा० ।

समुह-सन्मुख-न० । "मांसावेर्वा" ॥ ८१।२६ ॥ इत्यनुस्वारस्य
पाक्षिकां लोपः । समुहं । प्रा० । अभिमुखे, रा० ।

समुहा-श्वमुखिका-स्त्री० । शूनो मुखं श्वमुखं, तस्यैवाचरणं
श्वमुखिका । कौल्यकस्यैव भरणे, ' समुहिं तुरियं चवलं ध-
मेतं ति ' शूनो मुखं श्वमुखं तस्यैवाचरणं श्वमुखिका-कौल्य-
कस्यैव भरणं त्वरितचपलम्—अतिचट्टलतया धमन् शब्दं
कुर्वन्नित्यर्थः । ज्ञा० १ श्रु० ७ अ० ।

समुहागय-समुखागत-त्रि० । उद्भटवपर्वति, " समुहागयं
आसरिञ्च " पाइ० ना० १८५ माथा ।

समुसिय-समुच्छ्रित-त्रि० । सम्यगूर्ध्वं श्रितः समुच्छ्रितः ।
ऊर्ध्वं व्यवस्थिते, सूत्र० २ श्रु० ३ अ० ।

समुसियरोमकूब-समुच्छ्रितरोमकूप-त्रि० । समुच्छ्रितानि रो-
माणि कूपेषु यस्याति समुच्छ्रितरोमकूपः । रोमाञ्छिते, ज्ञा० १
श्रु० १ अ० । कल्प० ।

समूह-समूह-पुं० । द्वित्रादिपरमाख्यानां संयोगं, आ० म० १
अ० । समुदायं, विशे० । स्कन्धे, अनु० । सङ्घे, स्था० ३ डा०
४ उ० । समूहीभूतानि बहुनीत्यर्थः । कल्प० १ अधि० ३ कल्प ।

समूह-समेत्य-अव्य० । ज्ञात्वेत्यर्थे, आचा० १ श्रु० ६ अ० १ उ० ।

समेमाय-समयत्-त्रि० । समागच्छति, आचा० १ श्रु० ८ अ० ।

समेय-समेत-त्रि० । मिश्रितं, विशे० ।

समेडहमाय-समुपदहत्-त्रि० । मससात्कुर्वति, भ० ८ श्रु० ।

समेणय-समवन्त-त्रि० । ईषद्वचनते, आ० म० १ अ० । रा० ।

समोयारंत-समवतरत्-त्रि० । सर्वतो विस्तरति, तं० ।

समोयार-समवतार-पुं० । सम्यग् अवरोधेन वर्धनं समव-
तारः । अविराधवृत्ततायाम्, अनु० । (' आणुपुब्धी ' श-
ब्दे द्वितीयभागे १३४ पृष्ठे गता वक्रव्यता ।)

समवतारं निरूपयितुकाम आह—

से किं तं समोयारं ? समोयारं छविहे पश्यते, तं ज-
हा-आयसमोयारं उवस्याममोयारं दव्वसमोयारं खेत्तस-
मोयारं कालसमोयारं भवसमोयारं । नमस्तस्मात्सो पुत्रं

वसिष्ठासो जाव से तं भविषसरीरदव्वसमोयारं । से किं
तं जाणगसरीरभविषसरीरवहरिते दव्वसमोयारं ? दव्व-
स० तिविहे पश्यते, तं जहा-आयसमोयारं परसमोयारं तदु-
मयसमोयारं । सव्वदव्वा वि शं आयसमोयारं आयभा-
वे समोयारंति, परसमोयारं जहा कुंडे वदराणि, तदुभय-
समोयारं जहा घरे खंमो आयभावे अ, जहा वंडे गीवा
आयभावे अ । अहवा जाणगसरीरभविषसरीरवहरिते
दव्वसमोयारं दुविहे पश्यते, तं जहा-आयसमोयारं अ, त-
दुभयसमोयारं अ । चउसद्विआ आयसमोयारं आयभावे
समोयारं, तदुभयसमोयारं वत्तीसिआए समोयारं,
आयभावे अ वत्तीसिआ आयसमोयारं आयभावे समो-
तरइ, तदुभयसमोयारं सोलसिआए समोयारं आयभा-
वे अ, सोलसिआ आयसमोयारं आयभावे समोयारं,
तदुभयसमोयारं अट्टभाइआए समोयारं आयभावे अ,
अट्टभाइया आयसमोयारं आयभावे समोयारं तदुभय-
समोयारं चउभाइआए समोयारं आयभावे अ, चउभा-
इया आयसमोयारं आयभावे समोयारं, तदुभयसमोयारं
अट्टमासीए समोयारं आयभावे अ, अट्टमासी आ-
यसमोयारं आयभावे समोयारं, तदुभयसमोयारं मा-
शीए समोयारं आयभावे अ, से तं जाणगसरीरभविषसरी-
रवहरिते दव्वसमोयारं । से तं खोआगमसो दव्वसमोयारं ।
से तं दव्वसमोयारं । से किं तं खेत्तसमोयारं ? खेत्तसमोयारं
दुविहे पश्यते, तं जहा-आयसमोयारं अ, तदुभयसमोयारं
य । मरहे वासे आयसमोयारं य आयभावे समोयारं अ, तदु-
भयसमोयारं जंबुहीवे समोयारं आयभावे य, जंबुही-
वे आयसमोयारं आयभावे समोयारं, तदुभयसमोयारं
तिरियलोए समोयारं आयभावे अ, तिरियलोए आयस-
मोयारं आयभावे समोयारं तदुभयसमोयारं लोए
समोयारं आयभावे अ । से तं खेत्तसमोयारं (आ) रे । से
किं तं कालसमोयारं ? कालस० दुविहे पश्यते, तं जहा-
आयसमोयारं अ, तदुभयसमोयारं य । समए आयसमो-
यारं आयभावे समोयारं, तदुभयसमोयारं आवलि-
याए समोयारं आयभावे अ, एवमाशापणू थांवे लंवे
मुहुत्ते अहारत्ते पक्खे मासे ऊऊ अयत्ते संवच्छरे जुगे
वासत्ते वाससहस्से वाससतमहस्से वा पुव्वगे पुव्वे तुडि-
अंगे तुडिए अडडंगे अडडे अववंगे अववे हूहअंगे हूहए
उप्पलंगे उप्पले पउमंगे पउमे णलिंगे खल्लिगे अत्थनि-
उरंगे अत्थनिउरे अउअंगे अउए नउअंगे नउए पउअंगे
पउए चूलिअंगे चूलियां सीसपहेल्लिअंगे सीसपहेल्लिया प-
ल्लिअंगे सअंगे आयसमोयारं आयभावे समोयारं

तदुभयसमोतारेणं औत्पिणीउस्सपिणीसु समोतरइ आ-
 यभावे अ, औत्पिणीउस्सपिणीसु आयसमोयारेणं आ-
 यभावे समोयारेणं तदुभयसमोतारेणं पोग्गलपरिअट्टे ममो-
 अरइ आयभावे अ, पोग्गलपरिअट्टे आयसमोयारेणं आ-
 यभावे समोतरइ तदुभयसमोतारेणं तीत्तद्दाअणागतद्दासु
 समोअरइ आयभावेणं । तीत्तद्दा अणागतद्दाअं आबस-
 सोअरेणं आयभावे समोअरेणं तदुभयसमोतारेणं सब्ब-
 द्दाए समोतरइ आयभावे अ । से तं कालममोयारे । से किं
 तं भावसमोयारे !, भावसमोयारे इविहे पम्भे, तं जहा-
 आयसमोयारेणं तदुभयसमोतारेणं काहे आयसमोतारेणं
 आयभावे समोयारेणं तदुभयसमोतारेणं माणं समोतारेणं
 आयभावे अ, एवं माणं, माया, लोभे, रागे, मोहणिजे,
 अट्ट कम्मपयदीओ आयसमोयारेणं आयभावे समोअरइ,
 तदुभयसमोयारेणं छ्विहे भावे, समोतरइ आयभावे
 अ । एवं छ्विहे भावे, जीवे जीवित्थिकाए आबससो-
 यारेणं आयभावे समोअरइ तदुभयसमोयारेणं सब्बद-
 व्वेसु समोअरइ आयभावे य । एत्थ संगहणीगाहा—“कोहे
 माणे साया, लोभे रागे य मोहणिजे अ । पगडीभावे जीवे,
 जीवित्थिकायदव्वा य” ॥ १ ॥ से तं भावसमोयारे । से तं
 समोतारे । (सू० १५३X)

‘ से किं तं समोयार ’ त्यादि, समवतारणे वस्तूनां स्वपरो-
 अर्थेष्वन्तर्भाविचिन्तने समवतारः, स च नामादिभेदात्पोदा,
 तत्र नामस्थापने सुचिन्तितं, एवं द्रव्यसमवतारोऽपि द्रव्या-
 वश्यकार्तव्यदभ्यस्तं चक्रव्यः, यावज्जशरीरभयशरीरव्यति-
 रिक्तो द्रव्यसमवतारोऽस्ति विधः प्रकृतः, तद्यथा—आत्मसम-
 वतार इत्यादि, तत्र सर्वद्रव्याण्यप्यात्मसमवतारणं चिन्त्य-
 मानान्यात्मभाव स्वकीयस्वरूपं समवतरन्ति—वर्तन्ते,
 तदव्यतिरिक्तत्वात्तेषां व्यवहारतस्तु परसमवतारणं परभावे
 समवतरन्तं यथा कुण्डं वदराणि । निश्चयतः सर्वाण्यपि
 वस्तूनि प्रागुक्तयुक्त्या स्वात्मन्येव वर्तन्ते, व्यवहारतस्तु
 स्वात्मनि आधारं च कुण्डादिकं वर्तन्ते इति भावः, तदुभ-
 यसमवतारणं तदुभयं वस्तूनि वर्तन्ते, यथा कटकुड्यदहली-
 पट्टादिसमुदायात्मकं गृहं स्तम्भो वर्तते आत्मभावे च तथैव
 दर्शनादिति । एवं बुध्नादरकपालात्मके घटं प्रीवा वर्तते आ-
 त्मभावे चाति, आह—यद्येवमशुद्धं तदा परसमवतारं नामन्त्य-
 व, कुड्यादौ वृत्तानामपि वदरादीनां स्वात्मनि वृत्तविद्यमा-
 नत्वात्सत्यं, किं तु तत्र स्वान्मानं वृत्तविद्यमानकृत्यैव तथोप-
 न्यासः कृतो, वस्तुवृत्त्या तु द्विविध एव समवतारः, अत एवाह ।
 अथवा—जशरीरभयशरीरव्यतिरिक्तं द्रव्यसमवतारो द्विवि-
 धः प्रकृतः, तद्यथा—आत्मसमवतारस्तदुभयसमवतारश्च, अ-
 शुद्धस्य परसमवतारस्य क्वाप्यसम्भवात्, न हि स्वात्मन्यव-
 र्तमानस्य वान्धेयस्यैव परस्मिन् समवतारो युज्यते इति भा-
 वः, पूर्वं स्वात्मवृत्तविद्यमानात्रैव त्रैविध्यमुक्तामत्याभिहितम्
 ‘अउमट्टिया आयसमोयारेणंमित्यादि सुबोधमेव, नवरं चतुः-

षष्टिका चतुष्पलमाना पूर्वं निर्णीता तत्रैवैषा लघुप्रमाणत्वाद्-
 षट्पलमानत्वेन बृहत्प्रमाणायां द्वात्रिंशतिकायां समवतरन्तीति
 प्रतीतमेव, एवं द्वात्रिंशतिकाऽपि षोडशपलमानायां षोडशि-
 कायां षोडशिकाऽपि द्वात्रिंशत्पलमानायां मष्टभागकायां मष्ट-
 भागिकाऽपि चतुःषष्टिपलमानायां चतुर्भागिकायां चतुर्भागि-
 काऽप्यष्टाविंशत्याधिकशतपलमानायां मष्टभागिकायाम्, एषा-
 ऽपि षट् पञ्चाशदाधिकपलशतद्वयमानायां माणिकायां समवत-
 रति, आत्मसमवतारस्तु सर्वत्र प्रतीत एव । समाप्ता द्रव्यसमव-
 तारः ॥ अथ क्षेत्रसमवतारं विमर्षिषुगाह—‘से किं तं स्वत्तममो-
 यारे’ इत्यादि, इह भरतादीनां लोकपर्यन्तानां क्षेत्रविभागानां
 यथा पूर्वं लघुप्रमाणस्य यथाक्षेत्रं बृहत्क्षेत्रं समवतारो भावनी-
 यः । एवं कालसमवतारोऽपि समयादः कालविभागस्य लघु-
 त्वादावर्लकादौ बृहतीं कार्याविभागे समवतारः सुबोध एव ।
 आत्मसमवतारस्तु सर्वत्र स्पष्ट एव ॥ अथ भावसमवतारं
 विवक्षुगाह—‘से किं तं भावसमोयारं’ इत्यादि, इहादि-
 यैकभावरूपत्वात्क्रोधादयो भावसमवतारोऽधिक्यतास्तत्रा-
 हङ्कारमन्तरेण क्लेशासम्भवात्मानवानेव किल कुप्यतीति का-
 पस्य मानं समवतार उक्तः, क्षणकालं च मानदर्लकं मायायां
 प्रक्षिप्य क्षण्यतीति मानस्य मायायां समवतारः, मय्यदर्ल-
 कर्माप क्षणकाले लोभे प्रक्षिप्य क्षण्यतीति मय्यश्च लोभे
 समवतारः, एवमन्यदपि कारणं परस्परन्तर्भावेऽभ्युद्य सुधि-
 या वाच्यं लोभात्मकत्वात् रागस्य लोभो रागं समवतरति,
 रागोऽपि मोहोऽद्वैतान्मोहे, मोहोऽपि कर्मप्रकारत्वादष्टसु
 कर्मप्रकृत्यु, कर्मप्रकृतयोऽप्यौदयिकोपशामकादिभाववृत्त-
 त्वात्पटसु भावेषु, भव्या अपि जावांश्चतत्वाज्जावि, जीवोऽपि
 जीवास्तिकायभेदात् जीवास्तिकायै, जीवास्तिकायै—
 ऽपि द्रव्यभेदात्स्वप्नस्तद्रव्यसमुदाये समवतरन्तीति,
 तदपि भावसमवतारो निरूपितः । अत्र च प्रस्तुतं आ-
 वश्यकं विचार्यमाणं सामायाकाद्यध्ययनमपि क्षायापश-
 मिकभावरूपत्वात्पूर्वोक्तानुपूर्व्यादिभेदेषु क समवतार—
 तीति निरूपणीयमेव, शास्त्रकारमन्तरेण्यत्र तथैव
 दर्शनात्, तच्च सुखावस्यःबादिकारणाःसुत्रेण निरूपितं सा-
 प्यागत्वात्स्वानाशून्यत्वाद्ये किञ्चिद्व्ययमेव निरूपयामः । तत्र
 सामायािकं चतुर्विधातस्त्व इत्याद्युक्तीत्तेनविषयत्वात्सामा-
 यिकाध्ययनमुक्तीत्तेनानुपूर्व्यो समवतरति, तथा गणनानु-
 पूर्व्यो च । तथा हि—पूर्वोऽनुपूर्व्यो गणयमानांभेदप्रथमस्य, पश्चा-
 नुपूर्व्यो तु पष्ठम, अनानुपूर्व्यो तु द्वयोर्दस्थानवृत्तित्वादिनि-
 यतामिति प्रागेवाहम्, नास्ति च औदयिकादिभावभेदात्प-
 रणापि प्रागुक्तम् । तत्र सामायािकाऽध्ययनं श्रुतज्ञान-
 रूपत्वेन क्षायापशामिकभाववृत्तित्वात् क्षायापशामिकभाव-
 नास्ति समवतरति, आह च भाष्यकारः—“ छ्विहेह-
 नाम भाव, स्वभावमपि सुयं समोयारइ । जं सुयनाणा—
 वरणं—क्वश्चावसमयं तथं सर्वं ॥ १ ॥ ” प्रमाणं च
 द्रव्यादिभेदः प्राङ्निर्णीतं जायभावरूपत्वाद् भावप्रमाण इव
 समवतरतीति । उक्तं च—“दृष्ट्वाइच्च उभयं, परमोयं जणं तं प-
 माणं ति । इणमज्जयणं भावो—सि भावमाणं समोयारइ ॥१॥”
 भावप्रमाणं च गुणनयसख्याभेदतस्त्रधा प्राङ्कम्, तत्रान्य
 गुणसख्याप्रमाणयारवावतारो नयप्रमाणं तु यथापि—आसज्ज
 उ संयार, नण नयाधिस्वारओ वूया । इत्यादि वचनानुक्त्वि-

अयसमवतार उक्तः, तथाऽपि साम्प्रतं तथाविधनयविचाराभावाद्भस्तुवृत्त्याऽनवतार एव. यत इदमप्युक्तम्—'मूढनश्यं सुयं कालियं तु न तथा समायर्गंत' इहमित्यादि महामतिनाऽप्युक्तम्—'मूढनय तु न संपद्य नयप्पमाणावञ्चारां न' ति-गुणप्रमाणमपि जीवाजीवशुणभेदतो द्विधा प्रोक्तं. तत्रास्य जीवापयोगरूपत्वाजीवशुणप्रमाणं समवतारस्तस्मिन्नापि ज्ञानदर्शनचार्त्तभेदतस्स्यात्प्रमेकं अस्य ज्ञानरूपतया ज्ञानप्रमाणं ऽवतारस्तत्रापि प्रत्यक्षानुमानापमानागमभेदाच्चतुर्विधं प्रकृताध्ययनस्याप्तोपदेशरूपतया आगमेऽन्तर्भावस्तस्मिन्नापि लौकिकलोकोत्तरभेदभिन्ने परमगुरुप्रणीतत्वेन लोकोत्तरिके तत्रापि आत्मागमानन्तरागमपरम्परागमभेदतस्त्रिविधेऽप्यस्य समवतारः, संख्याप्रमाणेऽपि नामादिभेदभिन्ने प्रागुक्तं परिमाणसंख्यायामस्यावतारः, वक्रव्यतायामपि स्वसमयवक्रव्यतायामिदमवतरति, यत्रापि परोभयसमयवर्णने क्रियते तत्रापि निश्चयतः स्वसमयवक्रव्यतैव परोभयसमययोर्नापि सम्यग्दर्ष्टपरिशुद्धीतत्वेन स्वसमयत्वात्. सम्यग्दर्ष्टिर्हि परसमयमपि विपर्यायभागेन योजयति न त्वेकान्तपक्षनिक्षेपेणेत्यतः सर्वोऽपि तत्परिशुद्धीतः स्वसमय एव, अत एव परमार्थतः सर्वोध्ययनानामपि स्वसमयवक्रव्यतायामेवावतारः, तदुक्तम्—'परसमग्रो उभय वा, सम्महिद्विस्म ससमग्रो जगत्. ता सद्यज्जगत्साहं, ससमयवत्तव्यनिययाहं' ॥ १ ॥ एवं चतुर्विंशतस्तथाविध्यापि वाच्यमित्यलमतिविस्तरंति समाप्तः समवतारः । अनु० ।

उत्सर्गं सव्वसुयं, ससमयवत्तव्यं समोयारह ।

अहिगारो कप्पणाए, समोयारो जो जहि एस ॥२७१॥

उत्सर्गं—सर्वकालं सर्वश्रुतं स्वसमयवक्रव्यतायां समवतरति, अथाधिकारो मूलगुणषुत्तरगुणेषु वा अपराधमापन्नानां प्रायश्चित्तकल्पनायाम् ।

सम्प्रति यदुक्तं स्वसमयवक्रव्यतायां समवतरति तदिदानीं सिद्धावलोकितेनापञ्चवति—

परपक्खं दूमिन्ता, जम्हा उ मपक्खमाहणं कुणह ।

गो खलु अदूमियम्मि, परे सपक्खंजसा सिद्धी ॥२७२॥

परसमयवक्रव्यतायामप्यवतरति, यस्मात् परपक्षं दूमियत्त्वा स्वपक्षसाधने करंति, न खल्वदूपिते परपक्षे स्वपक्षस्याज्जसा व्यक्ता प्रधाना वा सिद्धिर्भवेति । ततः परसमयवक्रव्यतायामवतारः, तद्वर्षादि कल्पाध्ययनमुपक्रमे आनुपूर्व्यादौ यत्र यत्र समवतरति तत्र तत्र समवतारितम् । वृ० १ उ० १ प्रक० ।

संप्रति निक्षेपमाह—

इक्किं तं चउहा, गामाऽऽईयं विभासितुं ओहे ।

भावे तत्थ उ चउसु वि, कप्पज्जयणं समोयारह ॥२७४॥

एकैकमध्ययनादिकं यथाऽनुयोगद्वारं नामादीनां भेदत-अनुद्धी विभाष्य चतुर्विधं तत्र तेष्वध्ययनादिषु भावे भावविषयं तु कल्पाध्ययनमिदं समवतरति । वृ० १ उ० १ प्रक० ।

समोववण्णग-समोपपन्नक-पुं० । विवक्षितायुष्कक्षये, समकमेव भवान्तरे उपपन्नाः समोपपन्नाः । (भ०) विषम-

कालायुष्काद्यसमकालभवान्तरोत्पत्तिमत्सु, भ० २६ श० १ उ० ।

समोसद-समवसृत-त्रि० । स्थिते, धर्मदेशनार्थं प्रवृत्तं, दश० ५ अ० २ उ० । सू० प्र० । आ० म० ।

समोसरण-समवसरण-न० । सु-गतौ सम्यगेकत्र गमनं समवसरणम् । निश्चये, सञ्चये, ओष० । समवसरणस्यवतरन्त्ये-ष्विति समवसरणानि । विविधमतमीलकेषु, स्या० ४ डा० ४ उ० । सूत्र० । समवसरन्ति नाना परिणामा जीवाः कथञ्चिच्छ्रुच्छ्रुतया येषु तानि समवसरणानि । समवसृतयो वाऽन्याऽन्यभिन्नेषु क्रियावादादिमतेषु कथञ्चिच्छ्रुत्यत्वेन क्वचित्केषाञ्चिद्वादिनामवताराः समवसरणानि । भ० ३० श० १ उ० । (चत्वारि वादिसमवसरणानि 'थाइसमवसरण' शब्दे पद्यभागं गतानि ।)

विषयसूचना—

- (१) नामनिष्पन्नं तु निक्षेपे समवसरणमित्येतन्नाम तन्निक्षेपार्थं नियुक्तिः ।
- (२) समवसरणविषये सूत्रानुगमेऽस्खलितादिगुणोपेतं सूत्रम् ।
- (३) समवसरणवक्रव्यताद्वारगाथा ।
- (४) यत्र भगवान् धर्ममाचष्टे तत्र समवसरणं नियमतो भवति उत नेत्याशङ्कानापादमुखेन प्रथमद्वारव्याख्यानम् ।
- (५) यत्र समवसरणं भवति तत्र सर्वत्रापि पूर्वोक्त एव नियोग उत न ? इत्यतच्छङ्कानामाधानम् ।
- (६) समवसरणे भुवनगुरुस्य त्रैलोक्यगतकूपभ्यः सुन्दरतरत्वात् त्रिदशकृतप्रतिरूपकाणां किं सामान्यासामान्य (न्यत्वे चम्या) चेत्याशङ्कानिरासः ।
- (७) समवसरणे स्थितानां देवनराणां मर्यादाप्रतिपादनम् ।
- (८) समवसरणविषये द्वितीयद्वारप्रतिपादनम् ।
- (९) समवसरणे किर्यन्ति सामायिकानि मनुष्यादयः प्रति पद्यन्ते ।
- (१०) कृतकृत्या भगवान् समवसरणे नीर्धप्रणामं करोतीति किमिति शङ्कानिरासः ।
- (११) क केन साधुना कियतो वा भूभागान्समवसरणे आगन्तव्यम् ? अनागच्छतो वा किं प्रायश्चित्तम् ? ।
- (१२) समवसरणे रूपपृच्छाद्वारप्रकटनम् ।
- (१३) अस्मात्तदानीयाद्याः प्रकृतयो नाम्नो वाऽप्रशस्ताः कथं भगवतः दुःखदा न भवन्ति ? इति शङ्कोच्छेदः ।
- (१४) समवसरणे युगपत्सर्वशङ्कोच्छेदे शुणनिदर्शनम् ।
- (१५) समवसरणे सर्वसंशयिनां पारमेश्वरीवागशेषसंशयोन्मूलनेन स्वभाषया परिणामते ।
- (१६) भगवान् येषु प्रामनगरादिषु विहरति तेभ्यो वार्ता ये आनयन्ति तेभ्यो यत्प्रयच्छन्ति वृत्तिदानं प्रीतिदानं च चक्रवर्त्यादयस्तनुपदर्शनम् ।
- (१७) समवसरणे भगवान् प्रथमां संपूर्णपौरुषीं धर्ममाचष्टे, अत्रान्तरे बलिः प्रविशति, कस्तं करोति ? इति निदर्शनम् ।

(१८) समवसरणे मगधन्युत्थिते द्वितीयस्यां पौरुष्यामा-
द्यगणधरोऽन्यां वा गणधरो धर्ममाचष्टे स्यान्मतिः
किं कारणं द्वितीयस्यामपि पौरुष्यां तीर्थकर एव
धर्मं न कथयतीति ? शङ्का तत्समाधाननिरूपणम् ।

(१९) समवसरणकल्पः ।

(२०) समवसरणरचनानिर्देशनम् ।

(२१) समवसरणस्तवार्थनिर्देशनम् ।

(२२) समवसरणे रचनानुमितिप्रमाणम् ।

(२३) प्रकीर्णकथाः ।

(१) नामनिष्पन्नं तु निक्षेप समवसरणमित्येतन्नम तन्नि-
क्षेपार्थं निर्युक्तिरुदाह—

समवसरणे वि छक्रं, सच्चित्ताचित्तमीसगं दन्वे ।

खेत्तम्मि जम्मि खंते, काले जं जम्मि कालम्मि ॥११६॥

‘समवसरण’ मित्यादि, समवसरणमिति सुगताचित्य-
तस्य धातोः समवोपसर्गपूर्वस्य ल्युङ्गन्तस्य रूपम्, सम्य-
गेकीभावेनावसरणमेकत्र गमनं-मलापकः समवसरणं त-
स्मिन्नपि न केवलं समाधौ पदविधौ नामादिकौ निक्षेपस्त-
त्रापि नामस्थापने क्षुरणे द्रव्यविषयं पुनः समवसरणं नो
आगमनो जशरीरभ्यशरीरभ्यतिरिक्तं सच्चित्ताचित्तामश्रमे-
दात् त्रिविधम् । सच्चित्तमपि द्विपदत्वतुष्पदाऽपदभेदाद् त्रिवि-
धमेव, तत्र द्विपदानां साधुप्रभृतीनां तीर्थकृज्जन्मनिष्क्रमणप्रदे-
शादौ मलापकः, चतुष्पदानां गवादीनां निपानप्रदेशादौ,
अपदानां तु वृक्षादीनां मृतो नास्ति समवसरणं वि-
द्यतया तु काननादौ भवत्यपि, अस्मिन्नां तु उद्यणुका-
द्यभ्रादीनां तथा मिश्राणां सेनादीनां समवसरणसङ्गावो
ऽवगन्तव्य इति क्षेत्रसमवसरणं तु परमार्थेनो नस्ति,
विद्यतया तु यत्र द्विपदादयः समवसरन्ति व्याख्यायते वा
समवसरणं यत्र तत्क्षेत्रप्राधान्यादेवमुच्यते । एवं कालस-
मवसरणमपि द्रष्टव्यमिति ।

इदानीं भावसमवसरणमधिकृत्याह—

भावसमोसरणं पुण, णायव्वं छन्विहम्मि भावम्मि ।

अहवा किरियअकिरिया, अआणी चव वेणइया ॥११७॥

‘भावसमवसरण’ मित्यादि, भावानामौद्यिककादीनां
समवसरणम्—एकत्र मलापका भावसमवसरणम् । तत्रौ-
द्यिको भाव एकविंशतिभेदः, तद्यथा—गतिश्चतुर्धा—
कषायाश्चतुर्विधा एव लिङ्गं त्रिविधं, मिथ्यात्वाज्ञा-
नाऽन्यतःवाऽसिद्धत्वादि प्रत्येकमेकैकविधानं, लक्ष्याः
कृष्णादिभेदेन षड्विधा भवन्ति, औपशमिको द्विवि-
धः, सम्यक्त्वचारित्रोपशमभेदात् । ज्ञायोपशमिकोऽप्य-
ष्टादशभेदभिन्नः, तद्यथा—ज्ञानं मतिभ्रुतावधिमनःपर्यायभेदा-
त्चतुर्धा, अज्ञानम्—मत्यज्ञानधुताज्ञानविभक्तभेदात् त्रिविधं,
दर्शनं—चक्षुरचक्षुर्विधदर्शनभेदात् त्रिविधमेव, तद्विधदीनाला-
भभोगोपभागीर्यभेदात्पञ्चधा, सम्यक्त्वचारित्रसंयमासं-
यमाः प्रत्येकमेकप्रकारा इति । ज्ञायिको नवप्रकारः, त-
द्यथा—केवलज्ञानं केवलदर्शनं दानादिलक्ष्यः पञ्च सम्य-
क्त्वे चारित्रं चेति । जीवत्वभयत्वाभत्वादिभेदात्पारिणा-
मिकस्त्रिविधः, साक्षिपातिकस्तु द्वित्रिचतुःपञ्चकसंयोगैर्भेद-

ति, तत्र द्विकसंयोगः सिद्धस्य ज्ञायिकपारिणामिकभावद्वय-
सङ्गावाद्भवगन्तव्यः, त्रिकसंयोगस्तु मिथ्यादृष्टिसम्यग्दृष्ट-
विरतानामौद्यिकज्ञायोपशमिकपारिणामिकभावसङ्गावाद्-
वगन्तव्यः, तथा भवस्थकेवलिनोऽप्यौद्यिकज्ञायिकपारिणा-
मिकभावसङ्गावाद्द्विज्ञेय इति, चतुष्कसंयोगोऽपि ज्ञायिकस-
म्यग्दृष्टीनामौद्यिकज्ञायिकज्ञायोपशमिकपारिणामिकभाव-
सङ्गावात्तथोपशमिकसम्यग्दृष्टीनामौद्यिकोपशमिकज्ञायोप-
शमिकपारिणामिकभावसङ्गावचेति, पञ्चकसंयोगस्तु ज्ञायि-
कसम्यग्दृष्टीनामुपशमभ्रंश्यां समस्तोपशान्तचारित्रमोहानां
भावपञ्चकसङ्गावाद्द्विज्ञेय इति । तदेवं भावानां द्विकत्रिकच-
तुष्कपञ्चकसंयोगात्सम्भविनः साक्षिपातिकभेदाः षड् भव-
न्ति, अत एव त्रिकसंयोगचतुष्कसंयोगगतिभेदात्पञ्चदशधा
प्रदेशान्तरैर्भविता इति, तदेवं षड्विधं भावं भावसमवसर-
णं भावमीलनमभिहितम् । अथवा—अन्यथा भावसमवसरणं
निर्युक्तिरुदेव दर्शयति, क्रियां जीवादिपदार्थोऽस्तीत्यादिकां व-
दितुं शीलं येषां तं क्रियावादिनः, एताद्विपर्यस्ता अक्रियावादि-
नः, तथा अज्ञानिनो ज्ञाननिवृत्त्यादिनस्तथा वैतनिका विनय-
न चरन्ति तत्प्रयोजना वा धैर्याकाः, एषां चतुर्णामपि
सम्भेदानामपेक्षं कृत्वा यत्र विक्षेपः क्रियते तद्भावसम-
वसरणमिति, एतच्च स्वयमेव निर्युक्तिकारोऽन्यगाथया कथ-
यिष्यति ।

सात्प्रतमेतेषां भावभाषानान्वर्धतादर्शनद्वारंण
स्वरूपमाविष्कुर्वन्नाह—

अत्थि ति किरियवादी, वयंति शत्थि अकिरियवादी य ।
अआणी अआणं, विणइत्ता वेणइयादी ॥ ११८ ॥

‘अत्थि ति’ त्यादि, जीवादिपदार्थसङ्गावोऽस्त्येवत्येवं
सावधारणक्रियाभ्युपगमो येषां तं अस्तीति क्रियावादिनस्तं
वैवं वादित्वान्मिथ्यादृष्टयः, तथाहि—यादि जीवोऽस्त्येवत्येवम-
भ्युपगम्यते ततः सावधारणत्वान्न न कथंचिन्नास्तीत्यनः स्व-
रूपसत्तावत्पररूपापत्तिरपि स्यात्, एवं च नानेकं जगत् स्या-
त्त चेत्तद् दृष्टमिष्टं वा । तथा नास्त्येव जीवादिनः पदार्थ इत्येवं
वादिनोऽक्रियावादिनः, तेऽप्यसङ्गताधर्मात्पदान्मिथ्यादृ-
ष्टय एव, तथा ह्यकान्तन जीवास्तित्वप्रतिषेधं कर्तुं भावा-
न्नास्तीत्येतस्यापि प्रतिषेधस्याभावः, तद्भावाच्च सर्वास्त-
त्वमनिवारितमिति तथा न ज्ञानमज्ञानं तद्विद्यते येषां ते—ज्ञा-
निनः, ते ह्यज्ञानमेव श्रेय इत्येवं वदन्ति, एतेऽपि मिथ्यादृष्टय
एव, तथा ‘ज्ञानमेव श्रेय’ इत्येतदपि न ज्ञानमृतं भणितुं
पार्यते, तदभिधानास्त्वावश्यं ज्ञानमभ्युपगते तैरिति । तथा
वैतनिका विनयादेव केवलात्स्वगमोक्षावाप्तमभिलषन्तो मि-
थ्यादृष्टयो यतो न ज्ञानक्रियाभ्यामन्तरेण मोक्षावाप्तिर्गतिः ।
एषां च क्रियावाद्यादीनां स्वरूपं तन्निराकरणं चाऽऽचारटी-
कायां विस्तरं प्रतिपादितमिति नैह प्रतन्यते ।

सात्प्रतमेतेषां भेदसंख्यानिरूपणार्थमाह—

असियसयं किरियाणं, अकिरियाणं च होइ चुलसीति ।

अआणी सत्तट्टी, वेणइयाणं च वत्तीसा ॥ ११९ ॥

‘असिये’ त्यादि, क्रियावादिनामशीत्यधिकं शतं भवति,
तज्ज्ञानया प्रक्रियया, तद्यथा—जीवाद्यां नव पदार्थाः प-

रिपाटया स्थाप्यन्ते, तद्धः स्वतः परत इति भेदद्वयं, ततोऽप्यधो नित्यानित्यभेदद्वयं, ततोऽप्यधस्तात्परिपाटया कालस्वभावनिर्णयतीश्वरान्मपदानि पञ्च व्यवस्थाप्यन्ते, ततश्चैवं चारणिकाप्रक्रमः, तद्यथा आत्मा जीवः स्वतोऽनित्यः कालतः, तथा आत्मा जीवः स्वतोऽनित्यः कालतः एव, एवं परतोऽपि भङ्गकृत्यं सर्वेऽपि च चत्वारः कालन लब्धाः, एवं स्वभावनिर्णयतीश्वरान्मपदान्यपि प्रत्येकं चतुर एव लभन्ते, ततः पञ्चाऽपि चतुष्कका विशतिर्भवन्ति, साऽपि जीवपदार्थेन लब्धा, एवमजायादयोऽप्यष्टौ प्रत्येकं विशतिं लभन्ते, ततश्च नव विशतयोर्मांलताः क्रियावादिनामर्थात्युत्तरं शनं भवतीति । इदानीं माक्रियावादिनां न सन्त्येव जीवाद्यः पदार्था इत्येवमभ्युपगमवतामनेनोपायेन चतुरशीतिरवगन्तव्या, तद्यथा—जीवादीन् पदार्थान् सप्तभिर्लक्ष्य तद्धः स्वपरभेदद्वयं व्यवस्थाप्यं, ततोऽप्यधः कालयदृच्छानियतिस्वभावश्वरान्मपदानि पञ्च व्यवस्थाप्यानिभङ्गकानयनोपायस्थयम्-नास्ति जीवः स्वतः कालतः, तथा नास्ति जीवः परतः कालतः, एवं यदृच्छानियतिस्वभावश्वरान्मभिः प्रत्येकं द्वौ द्वौ भङ्गकौ लभ्येते, सर्वेऽपि द्वादश, तेऽपि च जीवादिपदार्थसप्तकेन गुणगताश्चतुरशीतिरिति । तथा चाङ्गम्—' कालयदृच्छानियतिस्वभावश्वरान्मतश्चतुरशीतिः । नास्ति कवादिगणमतं, न सन्ति भाषाः स्वपरसंस्थाः ' ॥ १ ॥ सांप्रतमज्ञानिकानामज्ञानादेव विधातृत्वात्सार्वाङ्गमच्छ्रुतां ज्ञानं तु सदापि निष्फल बहुदापवच्छत्येवमभ्युपगमवतां सप्तपरिचरनेनोपायेनावगन्तव्याः, जीवाजीवादीन् नव पदार्थान् परिपाटया व्यवस्थाप्य तद्धोऽमी सप्त भङ्गकाः संस्थाप्याः, सन् असत् सदसद् अवज्ञव्यम् सद्व्यव्यम् असदव्यव्यम् सदसदव्यव्यम्-मिति । अभिलापस्त्वयम्—सन् जीवः को वेत्ति ?, किं वा तेन ज्ञातेन ? १, असन् जीवः, को वेत्ति ?, -किं वा तेन ज्ञातेन २, सदसन् जीवः, को वेत्ति ? किं वा तेन ज्ञातेन ? ३, अवज्ञव्यो जीवः, को वेत्ति ?, किं वा तेन ज्ञातेन ? ४, सदव्यव्यो जीवः, को वेत्ति ?, -किं वा तेन ज्ञातेन ? ५, असदव्यव्यो जीवः, को वेत्ति ?, -किं वा तेन ज्ञातेन ? ६, सदसदव्यव्यो जीवः, को वेत्ति ?, -किं वा तेन ज्ञातेन ? ७, एवम-जीवादिष्वपि सप्त भङ्गकाः, सर्वेऽपि मांलतास्त्रिपटुः । तथाऽपरऽमी चत्वारो भङ्गकाः, तद्यथा—सती भावोत्पत्तिः को वेत्ति ?, -किं वा अनया ज्ञातया ? १, असती भावोत्पत्तिः को वेत्ति ?, किं वा अनया ज्ञातया ? २, सदसती भावोत्पत्तिः को वेत्ति ?, किं वा अनया ज्ञातया ? ३, अवज्ञव्यो भावोत्पत्तिः को वेत्ति ?, किं वा अनया ज्ञातया ? ४, सर्वेऽपि सप्तपरिचरिता उत्तर भङ्गकप्रथमुत्पन्नभावाद्यवापेत्तामह भावोत्पत्तौ न सन्मवर्ताते नोपन्यसुम्, उक्तं च—'अज्ञानिकवादिमतं, नव जीवादीन् सदादि सप्तविधान् । भावोत्पत्तिः सदसद्, द्वेषादाच्या च को वेत्ति ॥ १ ॥ ' इदानीं वैतथिकानां विनयादेव, केवलात् परलोकमर्षाच्छ्रुता इति शब्देन प्रक्रमणं याज्या-तद्यथा—सुरनृपतिर्यातज्ञानस्थविराधममात्पटुपु मनसा कात्वा कोदन दाननं चतुर्विधो विनयो विधेयः, सर्वेऽप्यष्टौ चतुष्कका मांलता इति नशादिति । उक्तं च—' वैतथिकमतं विनय-—स्वतोवाक्कायदानतः कायेः । सुरनृपतिर्यातज्ञान-—कानोयनमात्पटुपु सदा । १ । सर्वेऽप्येते क्रियाक्रियाज्ञानि-

वैतथिकवादिभेदा एकीकृतास्त्रीणि त्रिषष्ट्याधिकानि प्रायादु-कमतशतानि भवन्ति । (सूत्र०) (क्रियावादिनां विषयः माथाद्वयेन 'किरियावाह' शब्दे तृतीयभागे १५६ पृष्ठे उक्ताः ।)

(२) सांप्रतं सूत्रानुगमंऽस्खलितदिगुणोपेतं
स्वमुच्चारयित्वा, तच्छदम्-

चत्वारि समोसरणाणि माणी,

पावाणिया जाइं पुढो वयंति ।

किरियं अकिरियं विणियंति तइयं,

अन्नाणमाहंसु चउत्थमेव ॥ १ ॥

'चत्वारि' इत्यादि, अस्व च प्राक्कनाभ्ययनेन सहाऽयं सम्बन्धः, तद्यथा—साधुना प्रतिपन्नभावमार्गेण कुमार्गाश्रिताः परवादिनः सम्यग परिज्ञाय परिहर्तव्याः, तन्स्वरूपाविष्करणं चानेनाभ्ययनेनोपदिश्यते इति, अनन्तरसूत्रस्यानेन सूत्रेण सह संबन्धोऽयं, तद्यथा—सेवृत्ता महाप्रज्ञा वीरो दत्तेपणां चरन्निर्भृत्तः सन् मृग्युकालमभिकाङ्क्षेदतत्के-र्वालनो भाषितं, तथा परतीर्थिकपरिहारं च कुर्यात्, एतच्च केवलिनो मतम्, अतस्तत्परिहारार्थं तन्स्वरूपनिर्-पणमनेन क्रियते ' चत्वारि ' ति संख्यापदमपरमेष्ठानिभृ-त्यर्थं समवसरणानि परतीर्थिकाभ्युपगमसमूहरूपाणि यानि प्रायादुकाः पृथक् पृथक्वदन्ति, तानि चामूनि अन्वथाभिधा-र्याभिः संज्ञापेदिनिर्दिश्यन्ते, तद्यथा—'क्रियामस्तीत्यादिकां वदितुं शीलं येषां ते क्रियावादिनस्तथाऽक्रियां नास्तीत्यादि-कां वदितुं शीलं येषां तेऽक्रियावादिनः, तथा तृतीया वैत-थिकाश्चतुर्थीस्वज्ञानिका इति । सूत्र० १ श्रु० १२ अ० । (अज्ञानिन 'अकारिण्य' शब्दे प्रथमभागे ५८६ पृष्ठे उक्ताः ।) (वैतथिकवादिनां 'वेगहय' शब्दे षष्ठभागे उक्ताः ।) (अक्रियावादिनः ' अकारियवाह ' शब्दे प्रथमभागे १२८ पृष्ठे गताः ।) (अद्वैतव्यव्ययता 'आइच्च' शब्दे द्वितीयभागे ३ पृष्ठे गताः ।) (अप्राक्कनिमित्तव्यव्ययता 'अट्टेगाणमित्त' श-ब्दे प्रथमभागे २३६ पृष्ठे उक्ताः ।) (क्रियाव्यव्ययता ' किरि-या ' शब्दे तृतीयभागे १५६ पृष्ठेऽस्ति ।) (प्रत्यक्षव-व्यव्ययता ' पयत्थ ' शब्दे पञ्चमभागे ४०४ पृष्ठे प्रतिपा-दिता ।) (मनसा व्यव्ययता ' मण ' शब्दे षष्ठभागे ७४ पृष्ठे उक्ताः ।) (हेतुव्यव्ययता ' हेउ ' शब्दे चत्थयेन ।) (द्रव्यव्यव्ययता ' दव्य ' शब्दे चतुर्थभागे २४६५ पृष्ठे उक्ताः ।) (अस्मिन् विषये बौद्धमतप्रतिपादनम् ' बुद्ध ' शब्दे पञ्चमभागे गतम्) तीर्थकृतां सदेवमनुजासुगायां पर्यदि, पि० । म० । समवसरणं नाम पुष्पफलासवागर-त्तयादिभिर्भगवतो विभृती । आ० चू० १ अ० । तद्विधि-श्लेषम्—

(३) सांप्रतं समवसरणव्यव्ययतां प्रपञ्चतः प्रति-

पिपादायिपुरमा द्वारगाथायाह—

समोसरणं केवइया, रूव पुच्छ वागरण सोयपरिणामे ।

दाणं च देवमल्ले, मल्लायणणे उवरि तित्थं ॥ ५४३ ॥

प्रथम समवसरणव्यव्ययता विधिधक्कव्यः, य देवा यत्प्राका-रादि यद्विधे यथा कुर्यान्त तथा व्यव्ययामिनि भावः, ' केव-इय ' ति-कियन्तः सामायिकानि भगवति कथयति मनु-

प्यादयः प्रतिपद्यन्ते, कियन्तो वा भूभागादपूर्वं समवसरणं दृष्टपूर्वं वा साधुना आगन्तव्यम्, 'रूव' स्ति-भगवतो रूपव्यावर्णनीयं 'पुच्छ' स्ति-किमुच्छृष्टरूपतया भगवतः प्रसंजनमिति पृच्छा कार्या, उत्तरं च वक्ष्ये, कियन्तो वा ह्यतं संशयं पृच्छन्तीति 'वागरणं' ति—व्याकरणं भगवतो वक्ष्ये, यथा युगपदेव संख्यातीनानामपि पृच्छा-तां व्याकरोतीति 'पुच्छवागरणं' ति-एकं वा द्वारं पृच्छा-यां व्याकरणं तद्वक्ष्ये 'सायपरिणामो' स्ति-ध्रातुपरि-णामः ध्रातुपरिणामः, स च वक्ष्ये, यथा सर्वध्रातृणां भाग-वती वाक् स्वभाषया परिणामते, 'दानं च' स्ति-वृत्तिदानं प्री-तिदानं च कियत्प्रयच्छन्ति चक्रवर्त्यादयस्तीर्थकरप्रवृत्ति-कथकंभ्य इति वक्ष्ये, 'देवमञ्ज' स्ति-गन्धप्रक्षेपाहवानां सम्बन्धमालयं देवमालयं बल्यादिकं कर्गाति, कियत्परिमाणं वेत्यादि । 'मल्लाणयणे' स्ति—मालयानयने यो विधिः असां वक्ष्ये, 'उर्वारं तित्थं' ति-उपरि-पौरुष्याः, किमुक्तं भव-ति-पौरुष्यामनिक्रान्तायां तीर्थमिति प्रथमगणधरोऽन्यो वा तदभावे देशनां करोतीत्येष द्वारगाथासमासार्थः । वि-स्तारार्थं प्रतिद्वारं वक्ष्यामः । तत्र ।

(४) नन्विदं समवसरणं यत्र भगवान् धर्ममाचष्ट तत्र नियमतो भवत्युत नत्याशङ्कापनोदमुखेन प्रथमं द्वारं व्याचिख्यासुरिदमाह—

जत्थ अपुच्छ्वीसरणं, जत्थ व देवो महिद्धिओ एइ ।

वाउदयपुष्पवहल-पागारतियं च अभिआगा ॥५४४॥

यत्र क्षेत्रं त्रामं नगरं वा अपूर्वमभूतपूर्वं समवसरणं भवति, तथा यत्र वा भूतपूर्वसमवसरणं क्षेत्रं देवो महिद्धिका प-ति-आगच्छति, तत्र किमित्याह-वानं रग्वाद्यपनोदाय उदक-वाहलं भाविरेणुमन्तापोपशान्तये, पुष्पवाहलं पुष्पवृष्टिनि-मित्तं तत्तत्कतिविभूषणाय, वाहलशब्द उदकपुष्पयाः प्रत्ये-कमभिसंबध्यते । तथा प्राकारत्रिकं च सर्वमतत् अभियाग-महेन्तीत्याभियाग्या देवाः, कुर्वन्तीति वाक्यशेषः । अन्यत्र र्वनियमः । एवं ताद्यत् न्यामान्येन समवसरणविधिरुक्तः ।

सम्प्रति विशेषणं प्रतिपादयति—

मणिकणगरयणचित्तं, भूमीभागं समंततो सुरभिं ।

आयोयणंतरेणं, करेति देवा विचित्तं तु ॥ ५४५ ॥

इह यत्र समवसरणं भवति तत्र योजनपरिमण्डलक्षे-त्रमाभियोग्या देवाः संवर्तकघातं विकुर्वित्वा तेन विशु-द्धरजः कुर्वन्ति, ततः सुरभिगन्धोदकवृष्ट्या निहतरजस्तत आयाजनान्तरेण योजनपरिमाणं भूमिभागं मणयश्चन्द्रका-न्तादयः कनकं—द्वेषकाञ्चनं रत्नानि—इन्द्रनीलादीनि, अ-थवा—स्थलसमुद्रवा मणयो जलसमुद्रवानि—रत्नानि, तैश्चैत्रं समन्ततः—सर्वासु दिक्षु सुरभि-सुगन्धिगन्धयुक्तं म-गीनां सुरभिगन्धोदकस्य पुष्पाणां वाऽतिमनोहारिगन्धयु-क्तत्वात् विश्वित्रम्-अपूर्वं देवाः-आभियोग्याः कुर्वन्ति ।

विट्टुइं सुरभिं, जलथलयं दिव्यकुसुमनीहारिं ।

पइरंति समंतरेणं, दमद्ववसं कुसुमवासं ॥ ५४६ ॥

आभियोग्या देवाः प्राकरन्ति समन्ततः सर्वासु दिक्षु वि-दिक्षु च दशाह्वर्गं कुसुमवर्षं, किंविशिष्टमित्याह-वृन्तस्था-यि वृन्तमधोभागे पत्राण्युपरि इत्येवं स्थानशीलं सुरभि-

गन्धोपेतत्वात् दिव्यकुसुमनीहारि-दिव्यः-प्रधानः-कुसुमा-नां निहारी प्रबला गन्धप्रसरा यस्मात्तद्विष्यकुसुमनीहारि ।

मणिकणगरयणचित्ते, चउदिसिं तारणे विउव्वंति ।

सच्छत्तमालभंजिय-मकरद्वयचिधसंठाणे ॥५४७॥

चतसृष्वपि दिक्षु मणिकणनविचित्राणि तोरणानि व्य-न्तरदेवा विकुर्वन्ति । किं विशिष्टानीत्याह—कुत्र प्रतीतं, शा-खभञ्जिकाः-स्तम्भपुष्पलिका 'मकर' स्ति मकरमुखोपलक्ष्यं ध्वजाः प्रतीताः चिह्नानि-स्वस्तिकादीनि संस्थानमत्यद्भु-तो रचनाविशेषः सन्ति-शाभनानि कुत्रशालभञ्जिकामकर-ध्वजचिह्नसंस्थानानि येषु तानि तथाव्यन्तं ।

तिन्नि य पागारवरे, रयणवित्तिं तहिं सुरगणिदा ।

मणिकंचणकविसीसग-विभूमिए तं विउव्वंति ॥५४८॥

तत्र समवसरणं ते वक्ष्यमाणाः सुगणन्द्रास्त्रान् प्रकार-वरान् रत्नविचित्रान् मणिकाञ्चनकर्पशीर्षकावभूषितान् वि-कुर्वन्ति । भावार्थं उत्तरगाथायां व्याख्यास्यते ।

सा चयम्—

अभिभतर मज्ज बहिं, विमाणजोइभवणाहिबकयाओ ।

पागारा तिन्नि भवे, रयणे कणगे य रयए य ॥५४९ ॥

अभ्यन्तरे मध्ये बाहर्विमानज्योतिर्भेषनाधिपकृताः प्रा-कारास्त्रयो भवन्ति, रत्नं कनकं रजतं च । यथाक्रमं रत्न-मयः कनकमयो रजतमय इत्यर्थः । एष भावार्थः । अभ्यन्त-रप्राकारो रत्नस्तं विमानाधिपतयः कुर्वन्ति, मध्यमः कनक-भवः कानकस्तं ज्योतिर्यासनः कुर्वन्ति, बाह्यां रातजस्तं भवनपतयः कुर्वन्ति ।

मणिरयणहेमया वि य, कविसीसा सव्वरयणिया दारा ।

सव्वरयणमय चिय, पडागधयतोरणविचित्ता ॥५५०॥

यथाक्रमं मणिरत्नहेमयानि कर्पशीर्षकाणि, तद्यथा-प्रथमप्राकारं पञ्चवर्णमणिरयणानि कर्पशीर्षकाणि तानि वैमा-निकाः कुर्वन्ति, द्वितीये रत्नमयानि तानि ज्योतिष्का वि-दधन्ते, तृतीये हेमयानि तानि भवनपतयः कुर्वन्ति, त-था सर्वरत्नमयानि द्वाराणि तानि भवनपतयः कुर्वन्ति, तथा सर्वरत्नमयान्येव मूलदलापेक्षया पताकाध्वजप्रधानानि तोरणानि विचित्राणि कनकस्वस्तिकादिभिश्चित्रकृपाणि तानि व्यन्तरदेवाः कुर्वन्ति ।

ततो य समंतरेणं, कालागुरुकुंदुरुकमीसणं ।

गंधेण मणहरेणं, धूवघडीओ विउव्वन्ति ॥ ५५१ ॥

ततः समन्ततः-सर्वासु दिक्षु कृष्णागुरुकुन्दुरुकामभेण ग-न्धेन मनोहारिणा युक्ताः किं धूपघटिका विकुर्वन्ति, व्य-न्तरदेवाः ।

उकिद्धिसीहनायं, कलयलसदेण सव्वओ सव्वं ।

तिन्थयरपायमूले, करेति देवा निवयमाणा ॥ ५५२ ॥

तीर्थकरपादमूलं निपतन्तो देवा उत्कर्षिभिनहनादं कुर्व-न्ति, उत्कर्षिर्देवविशेषेतिता ध्वनिविशेषस्तम्भप्रधानः सिंह-नादः उत्कर्षिभिनहनादस्तं तथा कलकलशब्देन समन्ततः—सर्वासु दिक्षु युक्तं सर्वमशेषं कुर्वन्ति ।

चैद्दुमपीठच्छन्दग, आमणछन्नं च चामराओ य ।
जं चऽमं करणिजं, करेति तं वाणमंतरिया ॥ ५५३ ॥

अभ्यन्तरप्राकारस्य रत्नमयस्य बहुमध्यदेशभागे अशोक-
वरपादपां भवति, स च भगवतः प्रमाणात् द्वादशगुणस्त-
स्याधस्तात्सर्वरत्नमयं पीठं तस्य पीठस्योपरि चैत्यवृत्त-
स्याधो देवच्छन्दकं तस्य अभ्यन्तरे सिंहासने सपादपीठं स्फ-
टिकमयं तस्योपरि लुत्रातिच्छन्नम् । चशब्दः समुच्चये, चामरं
च उभयोः पार्श्वयोः यत्तद्वत्संगते, चशब्दात्—धर्मचक्रं प-
ञ्चप्रतिष्ठितं यच्चान्यद्वातादकारं करणीयं तद् व्यन्तरं देवाः
कुर्वन्ति, एष सर्वतीर्थकृतां सर्वसमवसरणन्यायोऽस्ति स्तु-
भगवतः समवसरणं अशोकपादपां लुत्रातिच्छन्नमीशानो
विकुर्वितवान्, चामरं चामरधारिं बलिचमराविति सम्प्र-
दायः,

(५) आह यत् (त्र) यत् समवसरणं भवति तत्र सर्वत्रापि-
पुत्रांस्त एव नियोग उत नेत्यत आह—

साहाय्यं आमरणे, एवं जन्तिष्ठिमे तु आमण्ड ।

एकां चियं तं मव्वं, करेड भयणा उ इयरेमि ॥ ५५४ ॥

साधारणं सामान्यं यत्र सर्वे देवन्द्रा आगच्छन्ति तस्मिन्
साधारणसमवसरणे एवम्—उक्तप्रकारेण नियोगः (नियमः)
यत्र पुनः अस्ति इन्द्रसामानिकादिः समवसरति तत्र
एक एव तत् प्राकारादि सर्वं करोति ' भयणा उ इयरे-
सि ' ति—यद् इन्द्रा इन्द्रसामानिका वा केचिन्महद्भि-
का नायन्ति ततो भवनवासिना इतरं समवसरणं कुर्व-
न्ति, वा नेवेत्येवं भजना इतरंगाम् ।

सूक्तयपच्छिमाए, आगाहंतीणं पुव्वओ एइ ।

दाहि पउमेहि पाया, मग्गण य होन्ति सत्तञ्जे ॥ ५५५ ॥

एवं देवेर्निष्पादते समवसरणं सूर्योदये प्रथमायां पौरुष्या-
म् अन्यदा पश्चिमायाम् आगाहंतीति—अवगाहमानायामा-
गच्छन्त्यामिति भावः, पूर्वतः—पूर्वद्वारेण एति—आगच्छति;
प्रावशतीत्यर्थः, कथमित्याह—इयोः पद्ययोः सहस्रपत्र-
योर्देवपरिकल्पितयोः पादौ स्थापयन्ति वाक्यशेषः,
'मग्गण य होन्ति सत्तञ्जे' ति—मार्गतः पृष्ठतो भगवतः स-
प्तान्यानि पद्मानि भवन्ति, तेषां च यत् पश्चिमं तत् पा-
दन्यासे कुर्वतो भगवतः पुरतस्तिष्ठतीति ।

आयाहिणपुव्वमुहो, तिदिमि पडिरुवगा उ देवकया ।

जेडुगणी अओ वा, दाहिणपुव्व अदूरमि ॥ ५५६ ॥

स एव भगवान् पूर्वद्वारेण प्राविश्य ' आयाहिण ' ति—चै-
त्यद्वयप्रदक्षिणां कृत्वा पूर्वाभिमुख उपविशति, शेषस्तु ति-
सृष्टु दिक्षु प्रतिरूपकारिण तीर्थकरकृतानि सिंहासनादियुक्ता-
नि देवकृतानि भवन्ति । शेषदेवादीनामप्यस्माकं कथयतीति
प्रतिपत्त्यर्थं भगवतश्च पादमूलमेकत्र गणधरणाविरहितमेव ।
स च ज्येष्ठोऽन्यो वा ? प्रायो ज्येष्ठ इति भावः, स च ज्येष्ठगणी
अन्यो वा दक्षिणपूर्वे दिग्भागे अदूरं प्रत्यासन्नं भगवतो भ-
गवन्तं प्रणम्य निपीदति इति क्रियाध्याहारः, शेषा गणधरा
अप्येवमेव भगवन्तमभिवन्द्य तीर्थकरस्य मार्गतः पार्श्वतश्च
निपीदति ।

(६) भुवनगुरुरूपस्य त्रैलोक्यगतरूपेभ्यः सुन्दरतरत्वात्,
त्रिदशकृतप्रतिरूपकारिणां किं साम्यमसा-
स्यं वेत्याशङ्कानिरासार्थमाह—

जं तं वेदेहि कया, तिदिमि पडिरुवगा जिणवरम्म ।
तेमि पि तप्पभावा, तयाणुरुव्वं हवइ रुव्वं ॥ ५५७ ॥
यानि तानि देवैः कृतानि जिनवरस्य तिसृषु दिक्षु प्रतिरूप-
कारिणेषामपि तत्प्रभावात्तीर्थकरप्रभावात्तदनु रूपं तीर्थक-
ररूपानुरूपं भवति रूपमिति ।

तिन्थातिमेसमजय—देवीविमाणियाणु समणीओ ।

भवणवइवाणमंतर—जाहमियाणं च देवीओ ॥ ५५८ ॥

तीर्थं गणधरः पूर्वद्वारेण प्राविश्य तीर्थकरं त्रिकृत्या वन्दि-
त्वा दक्षिणपूर्वे दिग्भागे निपीदति, एवं शेषगणधरा अपि,
नवरं तं तीर्थस्य मार्गतः पार्श्वेषु च निपीदति । तदनन्तरं
अतिशयसयता अतिशायिनः—केवलत्यादयः संयता एव
निपीदन्ति । किमुक्तं भवति—ये केवलिनस्ते पूर्वद्वारेण प्र-
विश्य भगवन्तं त्रिकृत्यः प्रदक्षिणीकृत्य नमस्तीर्थार्थेति
भक्तिंवा तीर्थस्य प्रथमगणधरस्य शेषगणधराणां च पृष्ठ-
तो निपीदन्ति, येष्वंशपा अतिशायिनो मनःपर्यवह्ना-
निनाऽवधिज्ञानिनश्चतुर्दशपूर्वधरास्त्रयोदशपूर्वधरा यावद्दश-
पूर्वधराः नवपूर्वधराः खलौपधय आमर्षोपधयो जल्लोप-
ध्यादयश्च तेऽपि पूर्वद्वारेण प्राविश्य भगवन्तं प्रदक्षिणीकृत्य
वन्दित्वा नमस्तीर्थार्थं प्रथमगणधररूपाय नमः केवलिनभ्य
इत्युक्त्वा केवलिनः पृष्ठतो यथाक्रमं निपीदन्ति, येष्वंश-
पा अनतिशायिनः संयतास्तेऽपि पूर्वद्वारेणैव प्राविश्य त्रि-
कृत्या भगवन्तं प्रदक्षिणीकृत्य वन्दित्वा नमस्तीर्थार्थं नमः
केवलिनभ्यो नमोऽतिशायिभ्य इत्युक्त्वा अतिशायिनां पृष्ठतो
निपीदन्ति । धैमानिकानां देव्यः पूर्वद्वारेण प्राविश्य भगवन्तं
त्रिकृत्यः प्रदक्षिणीकृत्य वन्दित्वा नमस्तीर्थार्थं नमः केवलि-
नभ्यो नमोऽतिशायिभ्यो नमः साधुभ्य इति भक्तिंवा निर-
तिशायिनां पृष्ठतस्तिष्ठन्ति, न तु निपीदन्ति । श्रमण्यः पूर्व-
द्वारेण प्राविश्य तीर्थकरं त्रिकृत्यः प्रदक्षिणीकृत्य वन्दित्वा
नमस्तीर्थार्थं नमः केवलिनभ्यो नमोऽतिशायिभ्यो नमः शेष-
साधुभ्य इति इत्युक्त्वा धैमानिकदेवीनां पृष्ठतस्तिष्ठन्ति न
तु निपीदन्ति । भवनवासिन्यो व्यन्तर्यो ज्योतिष्कयश्च दक्षि-
णद्वारेण प्राविश्य त्रिकृत्यः तीर्थकरं प्रदक्षिणीकृत्य वन्दित्वा
दक्षिणपश्चिमायां दिशि नैर्ऋतकोणे इत्यर्थः, तिष्ठन्ति न तु
निपीदन्ति, भवनवासिनीनां पृष्ठतो ज्योतिष्कदेव्यस्तासां पृ-
ष्ठतो व्यन्तर्यः ।

एतदेव सर्वशेषं प्रतिपपादयिपुरिदमाह—

केवलियां निउण जिणं, तिथपणामं च मग्गओ तस्स ।

मणमाई वि नमंता, वयंति सट्ठाणमट्ठाणं ॥ ५५९ ॥

केवलिनस्त्रिगुणं त्रिः प्रदक्षिणीकृत्य जिनं—तीर्थकरं तीर्थप्र-
णामं च कृत्वा तस्य गणधरस्य मार्गतः पृष्ठतो निपीदन्ति
क्रियाध्याहारः, ' मणमाई वी ' न्यादि, मन आदयोऽपि
मनः—पर्यायज्ञान्यर्थाधिष्ठानिचतुर्दशपूर्वधरा यावन्नवपूर्वधराः
खलौपध्यादीनरतिशयसंयतधैमानिकदेवीश्रमण्यस्तथा ज्यो-
तिष्कभवनपातव्यन्तरदेव्यः पूर्वक्रमेण तीर्थकरादीन् नमन्त्यां
व्रजन्ति स्वस्थानं—स्वै स्वे स्थानमित्यर्थः, भावार्थः प्रांगवाङ्कः ।

भवणवई जोइसिया, बोधवा वाणमंतरसुरा य ।

वेमाणिया य मणुया, पयाहिणं जं च निस्साए ॥५६०॥

भवनपतयो ज्योतिष्का व्यन्तरसुरा एते पश्चिमद्वारेण प्रविश्य भगवन्तं त्रिःप्रवक्षिणीकृत्य चिन्त्वा नमस्तीर्थाय नमः केवलिभ्यां नमोऽतिशायिभ्यो नमः शेषसाधुभ्यः इति भाण-त्वा यथापन्यासमुत्तरपश्चिम दिग्भागे निर्षादन्ति, तद्यथा-भवनपतीनां पृष्ठतो ज्योतिष्कास्तेषामपि पृष्ठतो व्यन्तरा-इति, तथा वैमानिका मनुष्याश्चशब्दात् स्त्रियश्च । अस्य चश-ब्दस्य व्यवहित उपन्यासः, किं 'पयाहिणं' ति-उत्तरद्वारेण प्र-विश्य प्रदक्षिणां कृत्वा तीर्थकरादीनामिवन्द्य उत्तरपूर्वे दि-ग्भागे यथापन्यासं निर्पादन्ति, तद्यथा-वैमानिकानां पृष्ठ-तो मनुष्यास्तेषामपि पृष्ठतो मनुष्यास्त्रयः । इहैव सम्प्र-दायः-द्वयः सार्था एव न निर्पादन्ति देव्य मनुष्या मनुष्य-स्त्रियश्च निर्षादन्ति इति, तथा विद्वृतं, 'जं च निस्साए' यः पश्चिमो यां च निश्चां कृत्वा समायातः स तत्पार्श्वे एव तिष्ठति नान्यत्र । आ० म० १ अ० ।

अत्रान्तरं भाष्यादर्शेषु केषुचिदेता गाथा दृश्यन्ते-

अणगारा वेमाणिय, वरं गणो सो गणी य पुन्वेणं ।

पविंसति विविहमणिरय-णकिरणनिकरेण दाग्णं ॥१॥

जोइसियभवणवणयर-दयितालायत्तरूवकलियाओ ।

पविंसति दक्खिणेशेणं, पडायकयपंति कलिणं ॥ २ ॥

जोइसियभवणवणयर-संसभमा ललियकुंडलाहरणा ।

पविंसति पच्छिमंणं, त्रितुंगदिप्पंतसिहरेणं ॥ ३ ॥

समहिंदा कप्पावग-देवा राया नरा य नारीओ ।

पविंसति उत्तरेणं. परमणियओहओहंणं ॥ ४ ॥

एताश्च द्वयोरपि चूगयोरगृहीतत्वात्प्रज्ञप (प्रक्षिप्त) गाथाः सम्भाव्यन्ते । उक्तायोः । सू० १ उ० २ प्रक० ।

साम्प्रतमभिहितमवार्थं भाष्यकारः पूर्वद्वारादि-

प्रवेशविस्तृष्टे स्पष्टतरं प्रतिपादयति—

संजय वेमाणित्थी, संजयपुन्वेण पविंसिउं वीरं ।

काउं पयाहिणं पु-व्वदक्खिणेशेणं टंति दिसिभागे ॥११६॥

संयता वैमानिकस्त्रियः संयत्यः पूर्वोक्त-पूर्वद्वारेण प्रवि-श्य वीरं प्रदक्षिणं कृत्वा पूर्वदक्षिणं दिग्भागं तिष्ठन्तीति ।

जोइसियभवणवंतर-देवीओ दक्खिणेशेण पविंसति ।

चिद्धंति दक्खिणावर-दिमिम्मि तिगुणं जिणं काउं ॥११७॥

ज्योतिष्कभवनव्यन्तरदेव्यां दक्षिणेन द्वारेण प्रविश्य त्रि-गुणं प्रदक्षिणं जिने कृत्वा दक्षिणापरदिग्भागे पूर्वक्रमेण तिष्ठन्ति ।

अवरेण भवणावासी, वंतरजोइससुरा य अतिगंतुं ।

अवरुत्तरदिमिभागे, चिद्धंति जिणं नमंसित्ता ॥ ११८ ॥

अपरेण-पाश्चिमद्वारेण भवनवासिन्यां व्यन्तरज्योतिष्कसु-राश्च अभिगत्य--प्रविश्य जिने नमस्कृत्यापरोत्तरदिग्भागे वायव्यकांशे इत्यर्थः, पूर्वक्रमेण तिष्ठन्ति ।

समहिंदा कप्पसुरा, राया नरनारिओ उदियेणं ।

पविसिचा पुव्वुत्तर-दिसीए चिद्धंति पंजलिया ॥११९॥

समहन्द्रा महडिभिग्न्द्रेः सहिताः कल्याणपद्मा देवा राजा-नो नराः सामान्यपुरुषा नार्यश्च उदीक्यनोत्तरेण द्वारंग प्रविश्य भगवन्तं प्रणम्य प्राञ्जलयः पूर्वोत्तरदिग्भागे तिष्ठन्ति ।

अभिहितार्थोपसंग्रहमाह-

एकेकिए दिमाए, तिगं तिगं होइ सन्निविट्टं तु ।

आइचरमे विमिस्सा, थीपुरिसा मेसपत्तेयं ॥ ५६१ ॥

एकेकस्यां पूर्वदक्षिणादिकायां दिशि त्रिकं २ भवति सन्नि-विष्टं 'तद्यथा-पूर्वदक्षिणस्यां संयतवैमानिकदेवीश्रमणी-रूपं, दक्षिणापरस्यां भवनवासिज्योष्कव्यन्तरदेवीरूपम्, अपरोत्तरस्यां भवनपतिज्योतिष्कव्यन्तरदेवरूपम्, उत्तरपूर्व-स्यां वैमानिकमनुष्यमनुष्यस्त्रीरूपमिति । आदिमं च त्रिकं पू-र्वदक्षिणादिगते चरमे च त्रिके पूर्वोत्तरदिग्गते विमिथा भव-न्ति, स्त्रियः पुरुषाश्च तिष्ठन्तीति भावः । शेषं त्रिकत्रयं प्र-त्येकं भवति, अपरादक्षिणं दिग्भागं केवलाः स्त्रियः एव अपरोत्तरं च दिग्भागं पुरुषा एवेति भावार्थः ।

(७) तेषां चेत्यं स्थितानां देयनरागाभिमयं मर्यादा-

एतं महिद्धियं पणि-वयंति ठियमवि वयंति पणमंता ।

ण वि जंतणा न विकहा, न परोप्परमच्छगे न भयं ॥५६२॥

ये अल्पर्द्धयो भगवतः समवसरणे पूर्वनिषण्णान्तं आ-गच्छन्तं महडिकं प्राणपतन्ति । अथ महडिकाः प्रथमं सम-वसरणे निषण्णान्ततः पश्चात् ये अल्पर्द्धिकाः समागच्छ-न्ति ते तान् पूर्वस्थितानं महडिकान् प्राणपतन्तां व्रज-न्ति । तथा तेषां स्थितानां नापि यन्त्रणा, आयत्तना नापि विकथा, न च परस्परं मत्सरो, नापि विरोधिनामपि मत्स्यानां परस्परं भयं भगवतोऽनुभावात् । एतत् सर्वं प्रथमप्राका-रान्तरं व्यवस्थितम् ।

अथ द्वितीयप्राकारान्तरे तृतीयप्राकारान्तरे च किं-

व्यवर्तिष्ठते इत्याह-

विइयम्मि होंति तिरिया, तइए पागारमंतरे जाण ।

पागारजडे तिरिया, वि होंति पत्तयमीसा वा ॥ ५६३ ॥

द्वितीयं प्राकारान्तरं भवन्ति तिर्यञ्चस्तथा तृतीयं प्राका-रान्तरे यानानि, प्राकररहितः वर्तिग्न्यर्थः । तिर्यञ्चोऽपि भवन्ति, अपिशब्दान्-मनुष्यदेवा अपि । ते च प्रत्येकं कदा-चिद्भवन्ति कदाचिन्निर्यञ्च एव, कदाचिन्नमनुष्या एव, कदाचि-द्देवा एव, तथा कदाचिन्मिथा वा । एतं च प्रत्येकं, मिथा वा प्रविशन्तो निर्गच्छन्तश्च वर्तन्तव्याः । गतं समवसरणद्वारम् ।

(८) अधुना द्वितीयद्वारप्रतिपादनार्थमाह-

सव्वं च देमच्चिरतिं, सम्मं घेच्छइ व होइ कहणा उ ।

इहरा अमूदलक्खो, न कहइ भविस्सइ न तं च । ४६४ ।

विगतशब्द उभयत्रापि सम्बन्धयेत्, सर्व-सर्वविगतिं देशवि-गतिं सम्यक्त्वं वा ग्रहीष्यति । चाशब्दस्य व्यवहितं सम्बन्धः, ततः कथना-कथनं भगवतः प्रवर्तते 'इहर' इति इतरथा अ-मूदलक्ष्याः समस्तज्ञयावपरीतवदनाः किं न कथयति? आह-यद्यव समवसरणकरणप्रयासां विबुधानामनर्थकः, इतिऽपि नियमनो कथनादित्यत आह-भविष्यति न तच्च यद्भवति कथयति अन्वयतमोऽप्यन्वयतमत्सामाधिकं न प्रतिपद्यति इति भविष्यत्कालनिर्देशस्त्रिकालोपलक्षकः ।

(६) अथ कियन्ति सामायिकानि मनुष्यादयः
प्रतिपद्यन्ते ? इत्येतद्वाह—

मणुए चउमन्नयरं, तिरिए तिन्नि व हुंव व पडिवजे ।

जइ नत्थि नियममो च्चिय, सुरेसु सम्मत्तपडिवत्ती ५६५

मनुष्यं प्रतिपत्तिरि चतुर्णां सामायिकानामन्यतरत्-अन्य-
तरमासायिकप्रतिपत्तिर्भवति, पाठान्तरं-‘ मणुआ चउमन्न-
यरं ’ तत्र मनुष्यश्चतुर्णामन्यतरत् प्रतिपद्यते इति व्याख्ये-
यम्, तिर्यङ् श्रीणि वा सर्वविगतिवर्जानि द्वे वा सम्यक्त्वश्रु-
तसामायिकं प्रतिपद्यते इति । यदि नास्ति मनुष्यतिरश्चां
कश्चित्प्रतिपत्ता ततो नियमत एव सुरेषु सम्यक्त्वप्रति-
पत्तिर्भवति ।

स च भगवानित्थं धर्ममाचष्टे—

तित्थपणामं काउं, कहइ साहारणं सहेणं ।

सव्वंसि सन्नीणं, जोयणणीहारिणा भयवं ॥ ५६६ ॥

नमस्तीर्थार्थय प्रवचनरूपार्थेभ्यां प्रणामं च कृत्वा कथ-
यति प्रतिपत्तिमङ्गीकृत्य साधारणं शब्देन अर्द्धमागधभा-
षात्मकेन । केषां साधारणेनेत्याह-सर्वेषामममरनरतिरश्चां सं-
ज्ञिनाम् । किं विशिष्टेन योजनानर्हार्हिणा-योजनव्यापिना
भगवान्, किमुक्त्वं भवति-भगवता ध्वनिरशेषसमवसरणस्य-
संज्ञिजाज्ञासितार्थप्रतिपत्तिनिबन्धने भवति भगवतः साति-
शयत्वादिति ।

(१०) ननु कृतकृत्यो भगवान् ततः किमिति तीर्थप्रणामं
करोति ? उच्यते—

तत्पुञ्जिया अग्रहया, पूइसपूया य विणायकम्मं च ।

कयकिञ्चो वि जह कहं, कहए नमए तथा तित्थं ॥ ५६७ ॥

तत्पूर्विका—प्रवचनरूपतीर्थपूर्विका अर्हता--तीर्थकरता
प्रवचनविषयाभ्यासवशतस्तीर्थकरत्वज्ञातः । यश्च यत् उप-
जायते स तं प्रणमतीति भगवान् तीर्थं प्रणमति । तथा पूज-
नेन पूजा पूजितपूजा, सा चास्य कृता भवति । पूजितपूजका
हि लोकः भगवोश्च भुवनत्रयेऽपि पूज्यस्ततो यदि भगव-
वता पूजितं भवति ततः सकलेऽपि जगति तत्पूजितं भव-
तीति प्रणमति, तथा विनयकर्म च वक्ष्यमाणैर्नयिकधर्म-
मूलं कृतं भवति । किमुक्त्वं भवति ?-विनयमूलो धर्मो भगवता
प्रज्ञापनीयस्तर्थाद् प्रथमं स्वयमेव भगवान् विनयं प्रयुङ्क्ते
ततो लोकः सम्यग विनयं प्रज्ञाप्यमानं अर्द्धत्वं करोति ।
अथवा—यथा कृतकृत्योऽपि भगवान् कथां कथयति तथा
तीर्थमपि नमति । आह-नन्विदमपि धर्मकथनं भगवतः
कृतकृत्यस्यायुक्तमेव, न, तस्य तीर्थकरनामकर्मविपाकप्रभाव-
त्वात् । उक्तं च प्राक्—‘ ते च कहं चइजइ ’ इत्यादि ।

(११) क केन साधुना कियतो वा भूभागान्समवस-
रणं खलवागन्तव्यम् ? अनागच्छतो वा किं
प्रार्थयिष्यति त्वत्त आह—

जत्थ अपुञ्जोमरणां, न दिट्ठपुञ्जं व जेण समणेणां ।

बारसहिं जोयणोहिं, मो एइ अणागए लहुमा ॥ ५६८ ॥

यत्र तत्तीर्थकराण्येव अपूर्वम्-अभूतपूर्वं समवसरणं न
दृष्टपूर्वं वा येन श्रमणेन स द्वादशभ्यो योजनेभ्यः आगच्छ-

ति । अथ नागच्छति अवहया ततोऽनागते सति ‘ लहुय ’
सि—चतुर्लघवः प्रायश्चित्तम् । गतं ‘ कवइय ’ सि—द्वारम् ।

(१२) अधुना रूपपृच्छाद्वारप्रकटनार्थमाह—

सव्वसुरा जइ रुवं, अंगुट्टपमाणयं विउव्वेजा ।

जिणपादंगुट्टं पइ, न सोहए तं जहिंगालो ॥ ५६९ ॥

अथ कीदृश भगवतो रूपम् ? उच्यते—सर्वे सुरा अशेषसुख-
रूपनिर्माणशक्त्या यदि अङ्गुष्ठप्रमाणकं रूपं विकुर्वीरन्
तथापि तज्जिनपादाङ्गुष्ठं प्रति न शाभते यथा अङ्गारः ।

साम्प्रतं प्रसङ्गतो गणधरादीनां रूपसंपदमभिधत्सुगाह—

गणहर आहार अणु—त्तरा य जाव वणचक्खिवासुबला ।

मंडलिया जा हीणा, छट्ठाणगया भवे ससा ॥ ५७० ॥

तीर्थकररूपाङ्गणधराणां रूपमनन्तगुणहीनं भवति; तीर्थकरे-
भ्यो गणधरा रूपगान्तगुणहीना भवन्तीति भावः । गण—
धरेभ्यो रूपेण खलवाहारकदेहा अनन्तगुणहीना आहारकदे-
हेभ्यो रूपगान्तगुणहीनाः—‘अणुत्तरा’ अनुत्तरवैमानिका,
एवं प्रवेयकाऽच्युतारणप्रणतानतसहस्रारमहाशुक्लान्तक-
ब्रह्मलोकमाहेन्द्रसनत्कुमारशानसौधर्मभवन्वासाऽप्यतिष्क-
व्यन्तरचक्रवर्तिवासुदेवबलदेवमहामाण्डलिकानामनन्तगान-
न्तरापत्तया रूपगान्तगुणहीना अवगन्तव्याः । तथा
चाह—‘ जाव वणचक्खिवासुबला । मंडलिया जा-
हीण ’ सि—यावद् व्यन्तरचक्रवर्तिवासुदेवबलदेवमाण्ड-
लिकाः तावदनन्तगुणा हीनाः, ‘ छट्ठाणगया भवे ससा ’
सि—शषा राजानां जनपदलोकाश्च पदस्थानगता भवन्ति ।
अनन्तभागहीना वा असंख्येयभागहीना वा संख्येयभा-
गहीना वा संख्येयगुणहीना वा असंख्येयगुणहीना वा
अनन्तगुणहीना वा इति ।

उत्कृष्टरूपतायां भगवतः प्रतिपादयितुं प्रक्रान्तायामिदं
प्रासाङ्गिकं रूपसौन्दर्यनिबन्धने सेहननादिप्रतिपाद्यज्ञाह—

संघयणरूपसंठा—खवणगइ सत्तसारऊमासा ।

एमाइऽणुत्तराई, भवंति नामोदया तस्स ॥ ५७१ ॥

सेहननं-वज्रर्षभनाराचं रूपमुक्त्वाङ्गुलं संस्थानं-समवतुरस्रं
वर्णो-देहच्छाया गति-गमन स्वस्वे-वीर्यान्तरायकर्मज्ञयोपश-
मादिजन्य आत्मपरिणामः, सारो द्विधा—बाह्यः, आन्त-
रश्च । बाह्यो गुरुन्वम्, आन्तरो ज्ञानादि, उच्छ्वासः प्रतीतः,
तत एतेषां पदानां द्वन्द्वमेवमादीनि वस्तूनि आदिशब्दाद्-
रुधिरं गोक्षीराभमित्यादिपनिग्रहः, अनुत्तराणि तस्य भगव-
तो नामोदयाज्ञामकर्मोदयाद् भवन्ति ।

आह-अन्यासां प्रकृतीनां वेदना गोत्रादयो नास्ते वा ये
इन्द्रियादयः प्रशस्ता उदया भवन्ति ते किमनुत्तरा भगवतः
कुअस्थकाले कवलिकाले वा भवन्ति किं वा नेति ? उच्यते—
पण्डीणं अन्नासु वि, पसत्थउदया अणुत्तरा हौति ।

खयउवममे वि य तथा, खयम्मि अविकप्पमाहंसु ॥ ५७२ ॥

‘अन्नासु वि’ सि-पण्डीणं सममी, अन्यासामपि प्रकृतीनाम्
अपिशब्दाज्ञानोऽपि प्रशस्ता उदया वा उच्चैर्गोत्रादयो भवन्ति,
किम् इतरजनस्येव ? नेत्याह अनुत्तरा-अनन्यसदृशा इत्यर्थः ।
‘ खयावसमे वि य ’ सि—ज्ञयोपशमे सति ये दानलाभादयः
कार्वाणेश्वा अपिशब्दादुपशमेऽपि ये केचन तेऽपि अनुत्तरा

भवन्तीति क्रियायोगस्तथा कर्मणः कथे आत्यन्तिककर्मकथे
स्वनि सायिकज्ञानादिगुणसमुद्भवमविकल्पं—स्यावर्गनादिक
रूपनातीतं सर्वोत्तममाख्यातवन्तस्तीर्थकरणधराः ।

(१३) आह—अस्मान्चदनीयाद्याः प्रकृतयो नाम्ना वाऽप्रश-
स्ताः कथं तस्य दुःखदा न भवन्ति ? उच्यते—

अस्सायमाइयाओ, जा वि य असुभा ह्वंति पयडीओ ।
निंवरसल्लवो न्व पण, न ह्वंति ता असुहया तस्स ॥५७३॥

अस्मानाद्या या अपि च प्रकृतयोऽसुभा भवन्ति, अपि नि-
म्बरसल्लव इव लथा बिन्दुः पर्यासि क्षीरं न भवन्ति ता असु-
खदास्तस्य भगवन्तस्तीर्थकृतः । उक्तमाजुषिकम् ।

प्रकृतं द्वारमधिकृत्य प्रोच्यते । तत्र कश्चिदाह उत्कृष्टरूप-
तया भगवतः किं प्रयोजनमत आह—

धम्मोदणणं रूवं, करेति रूवस्सिणो वि जइ धम्मं ।

गिज्भवतो य सुरूवो, पसंसिमो तेण रूवं तु ॥५७४॥

धर्मस्योदयो धर्मोदयस्तेन रूपं भवतीति श्रुतायांऽपि धर्मे
प्रवर्तन्ते, तथा कुर्वन्ति रूपस्वभावात्—रूपवन्तो यदि धर्म-
ततः स शेषः सुतरां कर्तव्य इति श्रोतृबुद्धिः प्रवर्तते । तथा
ब्राह्मवाक्यस्य सुरुपो भवति, उशब्दात् श्रुतृणां रूपा-
द्याभिमानापहारी अत एतैः कारणैर्भगवतो रूपं प्रशंसामः ।

अथवा—पृच्छन्ति भगवान् देवमरतिरश्नां प्रभृतसंशयिनां
कथं व्याकरणं कुर्वन् संशयव्यर्च्छन्ति करोती-
त्युच्यते—युगपत् । किमित्याह—

कोलेण असंखणं वि, संखाइयाणं संसईणं तु ।

मा समयवाच्छिती, न होज्ज कमवागरणदोसा ॥५७५॥

यदि एकैकस्य परिपाठ्या एकैकं संशयं छिन्द्यात् ततः
संख्यातीतानां देवानां संशयिनां संख्येयनापि कालेन सं-
शयव्यर्च्छन्ति न स्यात्, कुत इत्याह—क्रमेण व्याकरणं क्रम-
व्याकरणे स एव दोषः क्रमव्याकरणदोषस्तस्मात्ततो युग-
पद् व्याकराति ।

(१४) युगपद्व्याकरणे गुणमुपदर्शयति—

सव्वत्थं अवि समत्तं, रिद्धिविससो अकालहरणं च ।

सव्वण्युपपन्नो वि य, अचित्तगुणभूइओ जुवगं ॥५७६॥

सर्वत्र-सर्वरूपेषु समन्वय-अविषमत्वं युगपत्कथनेन भ-
गवतो रागद्वेषादितस्य प्रथितं भवति, अन्यथा तुल्यकाल-
संशयिनां युगपजिज्ञासुतयोर्पस्थितानां कालभेदकथने राग-
तरगोचरचित्तवृत्तिप्रसङ्गः, सामान्यकवलिनां तत्प्रसङ्ग इति
केचन तेषामित्थं दर्शनाकरणायोगात् । तथा अद्विद्विंशेष प-
च तावत् प्रथितो भवति यत् युगपत्सर्वेषामेव संशयिना-
मशेषसंशयव्यर्च्छन्ति करोति । तथा अकालहरणं भवति
भगवता युगपत् संशयोपनादात् । क्रमेण कथनं तु क-
स्याच्चित्तं संशयिनोऽनिवृत्तसंशयस्यैव मरणं स्यात्, न च
भगवन्तमप्यवाप्य संशयानिवृत्त्यादिफलरहितताः प्राणिनो भव-
न्तीति युक्तम् । सर्वज्ञप्रत्ययोऽपि तेषामेवमुपजायते, यथा स-
र्वज्ञोऽयं ह्युक्ताऽशेषसंशयोपनादात् । न अल्पसंज्ञक एकका-
लमशेषसंशयोपनादायात्मनि । क्रमव्याकरणे तु कस्याच्चिद-
नपगतसंशयस्य सर्वज्ञप्रतीत्यभावः स्यात् । तथा अचिन्त्यगु-

समूतिरचिन्त्या गुणसम्पन्नगवतः स्वभाविकी, ततो यस्मा-
द्वेन गुणा अतो युगपत्कथयति, गतं पृच्छा द्वारम् ।

(१५) अधुना श्रोतृपरिणामः पर्यालोच्यते, तत्र यथा स-
र्वसंशयिनां सा पारमेश्वरी वागशेषसंशयोन्मूलनेन
स्वभाषया परिणमते तथा प्रतिपादयति—

वासोदयस्स व जहा, वच्चाई ह्वंति भायणविंसेसा ।

सव्वेमि वि सभासा, जिणभामापरिणमं एवं ॥५७७॥

वर्षोदकस्य—वृष्ट्युदकस्य वाशब्दादस्यस्य वा यथैककूपस्य
सतो भाजनावेशेषात् वर्णादयो भवन्ति, कृष्णसुराभक्ष्ण-
कायां स्वच्छं सुगन्धिं रसवच्च भवति ऊपरं तु विपरीतम् ।
एवं सर्वेषामपि श्रुतृणां स्वभाषया जिनभाषापरिणमते ।

तीर्थकरणाच्चः सौभाग्यगुणप्रतिपादनार्थमाह—

साहारणासवसे, तदुवओंगा उ गाहगगिराए ।

न य निन्विज्जइ सोया, किट्ठिवाणियदासिओहरणा ॥५७८॥

साधारणा भगवतो वाणी अनेकप्राणिषु स्वभाषात्वेन
परिणमनात्, नरकादिभयरक्षणपरत्वात् असपत्ना—अ-
सदृशी—अद्वितीया, साधारणा चास्मां अस्वपत्ना साधारणाऽ-
सपत्ना तस्यामुपयोगस्तदुपयोग एव भवति श्रोतुः तु-
शब्दस्यावधारणार्थत्वात् कस्याम् ? प्राहयतीति प्राहका सा
चास्मां गीञ्च प्राहकर्गीस्तस्यां प्राहकारिण, उपयोगं सत्यपि
अन्यत्र निवेदो दृश्यते, तत आह—न च निविद्येते श्रोता, कथ-
मयमर्थः स्वत्ववगन्तव्य इत्याह—किट्ठिवाणियदास्यु(को)दाहर-
णात्, तच्छेदम्—एगस्स वाणियस्स एगा किट्ठी दासी, किट्ठी
नामथेरी, सा गीस कट्टाणि गया, तद्वद्वाहुदाकलंता मज्जवेद
आगया । अतिथोवाणं कट्टाणि आणियणिं ति पिट्ठिता,
भुविस्वयतिंसिया पुणो पट्टाविया । सा य दइ कट्टभारं गहाय
आगाहंतीए पोरिणीए आगच्छति, कालो य जट्टमासां, अह
ताए धेरीए कट्टभाराओ एगं कट्टं पडिथं, नाह ताए आ(किम-
त्ता त गहियं । तं समयं च जायथेनाहारिया सेरेण भयवं
तिथयरो धम्मं कहेइ । सा धेरी तं सइ सुगंती तदेव आणता-
साउमादत्ता, उगहं खुदं पिवासं परिस्समं च न विदइ । सू-
त्थमणो तिथयरो धम्मं कहेउमुट्ठितो, धेरी गया । एवं—

सव्वाउयं पि सोया, सिवेज्ज जइ हु समयं जिणो कहेए ।

सीउगहस्सुपिवासा, परिस्समभएवि अविगसंतां ॥५७९॥

भगवति कथयति भगवत्समीपस्थैश्च सन् सर्वयुष्करापि
श्रोता क्षपेत्, यदि हु स्तनमनधरने जिनः कथयेत्, किं वि-
शिष्टः सन् इत्याह—शीतोप्लक्ष्णान्पवासापरि श्रमसंशयार्थाव-
गमयम् । गतं श्रोतृपरिणामद्वारम् ।

(१६)सम्प्रति दानद्वारं भाष्येन, तत्र भगवान् येषु प्राप्तमगरा
विषु विहरति तेभ्यो वार्तां य खत्वानयन्ति
तेभ्यो यत्प्रयच्छन्ति वृत्तिदानं प्राणिदानं
अक्रवन्त्यादयस्तदुपदर्शयन्नाह—

विती उ सुवाणस्स, वारसअद्धं च सयसहस्साइ ।

तावइयं चिय कोडी, पीईदाणं तु चकीणं ॥ ५८० ॥

वृत्तिस्तु वृत्तिरेव नियुक्तपुरोपेयः सुवर्णस्य द्वादशशतस-
हस्रानि अद्धं च अद्धं यथादशसुवर्णलका इत्यर्थः, स्वकवर्तिना
वीर्ये तथा वृत्तावत्य एव काटथः प्रीतिदानं स्वकवर्तिनः ।

समासरण

तत्र वृत्तिर्या कालमानेन परिभाषिता नियुक्तपुरुषभ्या दीयन्त,
प्रीतिदाने यद्भगवदागमन निवेदिने परमहर्षाभियुक्ततरभ्या
दीयते, तथा वृत्तिः-संवत्सरनियता प्रीतिदानमनियतमिति ।

एयं चैव पमाणं, नवरं रययं तु कमग दैति ।

मंडलियाग महस्मा, विची पीह(दाणै)भयमहस्मा ॥५८१॥

एतदेव प्रमाणं वृत्तिप्रीतिदानयोः केशवानां नवरं रजतं रूप्यं
केशवा-वासुदेवा ददति, तथा-माण्डलिकानां राज्ञामङ्गभ्या-
दशमंख्यानि सहस्राणि रूप्यस्य वृत्तिदानं प्रीतिदानं शत-
सहस्राणि लक्ष्मिणि अर्द्धत्रयोदशमंख्यानि ।

किंमते एव महापुरुषाः प्रयच्छन्ति नेत्याह—

भक्तिविहवाणुरूवं, अन्ने वि य दैति इन्ममाईया ।

सोऽण्ण जिणागमणं, नियुत्तमणिआइएमुं वा ॥ ५८२ ॥

इभ्या महाधनपतिरादिशब्दाभ्रगरग्रामभागिकारिपरिग्रहः,
अन्येऽपि च इभ्यादयो भक्तिविभवानुरूपं श्रुत्वा जिनागमन
ददति, कथ्यः ? इत्याह-नियुक्तभ्याऽनियोजितभ्या वा ।

अथ तेषामित्थं प्रयच्छतां के गुणाः ?, उच्यते—

देवाणुवित्तिभक्ती, पूयाथिरकरणमत्तअणुकंपा ।

सातादयदाणगुणा, पभावणा चैव तित्थस्स ॥५८३॥

देवानुवृत्तिः कृता भवति, देवा अप्यनुवृत्तिता भवन्ति,
कथम्?, यतो, देवा भगवत्पूजां कुर्वन्ति, प्रवृत्तकथंकेभ्यश्च दानं
ददति, अतस्तऽनुवर्तिता भवन्ति, तथा भक्तिभगवतः
कृता भवति, पूजा च । तथा अभिनवश्रावकाणां
स्थिरकरणं, तथा वार्त्तानिघटकस्य सत्त्वस्थानुकम्पा
कृता भवति, तथा सातादय सातावेदनीयं कम ए-
वमुपचीयते एतं वृत्तिप्रीतिदानगुणा भवन्ति, तथा प्रभा-
वना तीर्थस्थैवं कृता भवतीति, गतं दानद्वारम् ।

(१७)अधुना माल्यद्वारमांधकृत्य प्राच्यते, तत्र भगवान् प्रथमां
सपूर्णापौरुषीं धर्ममाचष्ट, अत्रान्तरं देवमाल्यं प्रविशति:

बलिरित्यर्थः । अथ कस्ते बलिं करोतीत्यत आह—

राया व गयमच्चो, तस्माऽसह पउरजणवओ वा वि ।

दुब्बलिखंडियबलिछडिय-तंदुलाणादयं कलमा ॥५८४॥

राजा—अक्रवर्त्तिमाण्डलिकादि. राजामाल्या वा अमाल्या-
मन्त्री तस्य राज्ञाऽमाल्यस्य वा असति—अभावे
नगरनिवाग्निविशिष्टलोकममुद्रायः पौरं तत् करोति ।
ग्रामादिषु जनपदे वा । अत्र जनपदशब्देन तत्रवासी लोकः
परिगृह्यते, स बलिः किंविशिष्टः किंपरिमाणो वा क्रियते ?
इत्याह—'दुर्बलि' इत्यादि. दुर्बलकथा ख(क)गिडलानां बलीति
बलिकया छडितानां तन्दुलानां, 'कलमा' इति—प्राकृतशै-
ल्या कलमानाम् आढकं चतु.प्रस्थप्रमाणं करोति ।

किंविशिष्टानामित्याह—

भाइय पुणाऽऽणियाणं, अखंडकुडियाण फलगसरियाण ।

कीरइ बली सुरा वि य, तन्थेव छुहंति गंधाई ॥ ५८५ ॥

भाजिता—ईश्वरादिगुहेषु वीननाथमर्तिनाः स्तभ्यः प्र-या-
नीताः पुनरानीता भाजिताश्च ते पुनरानीताश्च, तेषां कि-
ंविशिष्टानाम् ? इत्याह—अखण्डा-सम्पूर्णावयवाः अस्फुटिता-
राजीरहिता अखण्डाश्च ते अस्फुटिताश्चानि विशेषणस-

मासस्तेषाम्, 'फलकसरिताणं' ति-फलकविनितानाम् एवं-
भूतानामाढकः क्रियते । बलिः सिद्धः, सुरा अपि च तत्रैव
बलीं प्रक्षिपन्ति गन्धादीन् । गतं देवमाल्यद्वारम् । आ० म०
१ अ० ।

अधुना माल्यानयनद्वारम्, तमित्थं तन्दुलाढकपरिमाणं सि-
द्धं बालमुपादाय राजादिस्त्रिदशगणपरिवृता महता पट्टपट-
हादितूर्याननादेन सकलमाप दिग्मण्डलमापूरयन्नागत्य पूर्व-
द्वारं प्रवेशयति । आह च चूर्णिकृत्—“तं आढकं तंदुलाण
सिद्धं देवमल्लं राया वा रायमच्चो वा गामो वा जण्वञ्जा वा
गहाय महया तूरियरंषणं देवपरिषुडो पुरच्छिमिङ्गणं दारिणं
पविस्सइ” इति । वृ० १ उ० २ प्रक० ।

तस्मिन् प्रवेश्यमाने भगवानपि धर्मदेशना-

मुपसंहरतीत्याह—

बलिपविसणसमकालं, पुव्वहारिण ठाइ परिकहणा ।

तिगुणं पुरओ पाडण, तस्सद्धं अवडियं देवा ॥५८६॥

पूर्वद्वारेण बलेरभ्यन्तरे-प्राकाराभ्यन्तरे प्रवेशनं बलिप्रवेशनं
तत्समकालं तिष्ठति-उपरमंतं धर्मकथना-धर्मकथा । किमुक्तं
भवति-अभ्यन्तरे प्राकाराभ्यन्तरे यदा बलिः प्रविशति तदा
भगवान् धर्मकथामुपसंहृत्य तूर्णिकोऽवतिष्ठते ततः स
राजादिर्बलिव्यग्रहस्तो देवपरिवृता भगवन्तं तीर्थकरं त्रिः
कृत्या प्रदक्षिणीकृत्य तं बलिं तत्प्रादान्तिके पुरतः पानयति
तस्यार्द्धमर्पितं देवा गृह्णन्ति ।

अद्धद्धं अहिवइणो, अवसेसं होइ पागयजणस्स ।

सव्वामयप्पसमणी, कुप्पइ नओ य छम्मासे ॥ ५८७ ॥

शेषस्य अर्द्धस्यार्द्धमर्द्धं तत् अधिपते भवति; राह इत्यर्थः,
अवशेषं यद्दलेरास्ते तद्भूयति कस्य? प्रकृतिषु भवः प्राकृतः स
चान्मौ जनस्तस्य, स चैवेरूपसामर्थ्यः, यद्येकमपि सिद्धं तत्सं
बन्धि यस्य शिरसि प्राक्षिप्यते तस्य पूर्वोत्पन्नो व्याधिः
खलपशमं याति, अपूर्वश्च परमासान् यावद् न भवति । तथा
चाह-सर्वामयप्रशमनः, सूत्रे स्त्रीलिङ्गनिर्देशः प्राकृतत्वात्
कुप्यति नान्यश्च परमासान् यावाद्दत्थं बलीं प्रक्षिप्तं भगवान्
प्रथमप्राकारादुत्तरद्वारेण निर्गत्य द्वितीयं प्राकारान्तरे पूर्व-
स्यां दिशि देवच्छन्दकं यथासुखं समाधिना व्यर्थातिष्ठते ।

(१८) सम्प्रति 'उवगि तित्थं' ति द्वारमाभिधीयते । भगवत्पु-
स्थिते द्वितीयस्यां पौरुष्यामाद्यगणधरोऽन्यो वा गणधरो
धर्ममाचष्ट स्यान्मतिः किं कारणं द्वितीयस्यामपि पौरुष्यां

तीर्थकर एव धर्मं न कथयति ?, तथा आह—

खेयविणोओ भीसगु-णदीवणा एवओ उभयओ वि ।

सिस्सायरियकमो वि य, गणहरकहणे गुणा होति ॥ ५८८ ॥

खेयविनाशः परिभ्रमविनाशो भगवतो, भवति, तथा शिष्य-
गुणदीपना-शिष्यगुणप्रख्यापना च कृता भवति, तथा प्रत्यय
उभयतोऽपि धोतृणमुपजायते, यथा भगवताऽभ्यधायि तथा
गणधरेणापि, यदिवा—गणधरं तदन्तरं तदुक्त्वा अनुवादिन
प्रत्ययः श्रोतृणां भवति, यथा नान्यथावाचयमिति, तथा
शिष्याचार्यक्रमोऽपि दर्शितो भवति. आचार्यादुपभृत्य योग्य-
शिष्येण तदर्थान्वाख्यानं कर्त्तव्यमिति । एते गणधरकथने
गुणा भवन्ति ।

आह स गणधरः क्व निपद्यः कथयति ? उच्यते-

रात्रात्रणीयसीहा-सणे णिविहो व पायपीठे ।

जेष्ठो अन्नयरो वा, गणहारी कहेइ बीयाए ॥५८६ ॥

रात्रा उपनीतं—रात्रोपनीतं तत्र तत् सिंहासनं च राजो-
पनीतसिंहासनं तत्र तदा उपावष्टस्तद्भावं तीर्थकरपादपीठं
या उपविष्टः स च ज्येष्ठः अन्यतरो वा गणम्-साध्वादिसमु-
दायलक्षणं धारयितुं शीलमस्येति गणधारी द्वितीयायां पौ-
रुष्याम् कथयति ।

आह-स कथयन् कथं कथयतीति ? , उच्यते-

संखातीते वि भवे, साहइ जं वा परो उ पुच्छिजा ।

नयणं अयाइसेसी, वियायाई एस छउमत्थो ॥५९० ॥

संख्यानीनानपि असंख्ययानजीत्यर्थः, भवान् 'साहइ'
इति देशीयचनमेतत् कथयति, किमुक्तं भवान् ? ,—असं-
ख्येषु भवेषु यद्भवत् भविष्यात्; यद्वा-वस्तुजानं परः
पुरुषोत्तमत्वं कथयति, अनेनाशेषाभिलाष्यपदार्थप्रतिपा-
दनशङ्कागोचरिता. किं बहुना ? , नच--नैव गमिति वाक्या-
जंकारं, 'अनतिशयी' अनतिशयी अयध्याद्यतिशयरहित
इत्यर्थः, विजानाति यथा एष गणधरश्छुद्यस्य इति अशेष-
प्रश्नोत्तरप्रदानमर्थत्याक्तस्य । एवं तावत्समवसरणवक्तव्य-
ता सामान्येनाक्ता । आ० म० १ अ० । ४० । आव० ।

(१६) समवसरणकल्पः ।

नमिऊण जिणं वीरं, कप्पं सिरिसमवसरणयणाय ।

पुच्चायरियकयाहिं, गाहाहिं चैव जंपमि ॥ १ ॥

वाऊ मेहा कमसो, जोअणभूमीहि सुरहिजलबुद्धिं ।

मुणिरयणभूमिरयणं, कुणंति पुण कुसुमवट्टिवणा ॥२॥

पायारोति अ कमसो, कुणंति वररुपकणययणमयं ।

कंचणवसुमणिकविसी-ससोहिआभवणजोइवणा ॥३॥

गाउयमेगं छस्सय-धणुहपरिच्छिन्नमंतरं तेसि ।

अट्टंगुलिकरयणी, तिचीसं धणुहचाहल्लं ॥ ४ ॥

पंचसयधणुच्चत्तं, चउदारविराइयाण वप्पाणं ।

सव्वप्पमाणमेयं, नियनिअहत्थेण य जिणाणं ॥ ५ ॥

सोवाणदससहस्सा, भूमीओ गंतु पढमपायारो ।

पप्पासधणुहपयरो, पुणो वि सोवाणपणसहस्स ॥ ६ ॥

तत्थ वि बीओ वप्पो, पुव्वुत्तविही तयंतरं नेया ।

तत्तो तइओ एवं, वीससहस्सा य सोवाणो ॥ ७ ॥

दस पंच पंच सहस्सा, सव्वं हत्थु व्व हत्थवित्थिष्सा ।

बाहिरमज्झमंतर, वप्पाण कमेण सोवाणं ॥ ८ ॥

तम्मज्झे माणपीठं, भूमीओ सङ्गुत्ति कोसुच्चं ।

दोधणुसयवित्थिच्चं, चउदारं धणुजिणधणुसमुहं ॥९॥

सिंहासणाइचउरो, मणियडिच्छिआइ तेसु चउरूवो ।

पुच्चमहे ठाइ सयं, छत्तयभूमिओ भव्वं ॥ १० ॥

समहिअजोयणपिहुलो, तहा असोगो दुसोलसधणुच्चो ।

पडिबिचत्तयपमुहं, किच्चं तु कुणंति वंतरिया ॥ ११ ॥

परिसाअग्गे आइसु, मुणिवरवेमाणिसीउ समखीओ ।

भवणवइजोइदेवी, देवा वेमाणियनरित्थी ॥ १२ ॥

जोअणसहस्सदंडो, धम्मभओ फुडइ केउसंकिओ ।

दो जक्खचामरधरा, जिणपुरओ धम्मचक्क च ॥१३॥

ऊमिअधयमणितारण-अडमंगलपुञ्जकलसदामाई ।

पंचालिअळ्ळाई, पइदारं धूवघडियाओ ॥१४॥

हेमसिअरत्तसामल-वणासरवयणजोइभवणवइ ।

पइदारं वसुवप्पे, पच्चाइ सुणंति पडिवारा ॥१५॥

जयविजयादि अ अवरा, जिअगोरा रत्तकणयनीलाभा ।

देवी पुव्वकमेणं, सत्थकरा वंतिकसयमए ॥१६॥

जडमउडमंडिआ तह, तुंवरुखंडंगपुरिससिरिमाली ।

बहिवप्पदारदांसु वि, पांसुं ठंति पइवप्पं ॥ १७ ॥

बहिवप्पे जाणाई, बीए स तु विभिन्नभावगया ।

तिरिआगमणमयत्थं, देइ स पुण रयणवप्पवहिं ॥१८॥

बहिवप्पयारमज्जे, दो दो वावी वि हुंति वट्टंति ।

चउरंससमोसरणं, इग इग वावीउ काणंसुं ॥ १९ ॥

उकिट्टिमीहनायं, कल्लयलसंइण सव्वओ सव्व ।

तित्थयरपायमूले, करेति देवा निवयमाणा ॥२०॥

चेइदुमपीठळंदग, आमणळत्तं च चामराओ य ।

जं च ऽणं करणिअं, करेति ते बाणमंतरिया ॥२१॥

साहारणचउसरणे, एवं जच्छिद्धिमत आमरइ ।

इक्कव्विअ तं सव्वं, करेइ भयणा उ इअंसि ॥२२॥

सूरुदय पच्छिमाए, उग्गाहंतीइ पुव्वओ एइ ।

दोहि पउमेहि पाया, मग्गेण य हुंति सत्तन्नं ॥ २३ ॥

आदाइण पुव्वमुहो, तिदिसिं पडिरुवगाउ देवकाया ।

जिट्टुगणी अओ वा, दाहिणपुव्वे अदूरम्मि ॥२४॥

जे तं देवेहि कया, तिदिसिं पडिरुवगा जिणवरस्स ।

तेसिं च तप्पमावा, तयाणुरूवं हवइ रूवं ॥२५॥

इड्ढि महड्डिय पडिवयं-ति विअमवि जंति पणमंता ।

न वि जंतणा न विकहा, न परुप्परमच्छरा न भयां ॥२६॥

तित्थपणां काउं, कहेइ साहारणं सदेणं ।

सव्वेसिं सन्नीणं, जाअणनीहारिणा भयवं ॥ २७ ॥

जत्थ अपुव्वोसरणं, अदिट्टुपुव्वं व जेण समणंणं ।

बारसहि जायणेहिं, सो एइ अणागमो लहुआ ॥२८॥

साहारणासवंते, तदुवओगो अ गाहगगिराए ।

न य निव्विअइ सोया, किट्टिवाणिअदासिआहरणा ॥२९॥

सव्वाउअंपि सोआ, भविज्ज जइ हु सययं जिणो कइइ ।

सीउणहत्तुप्पिवासा, परीमहे अविगणंता य ॥ ३० ॥

वित्तिउ सवणस्स, बारस अट्टं च सयसहस्साइं ।

तावइयं चिय कोडि, पीइदाणं तु चक्किस्स ॥३१॥

एवं चैव वमार्ण, नवर रयर्ण तु केसवा देति ।
 मंडलिआण सहस्मा, पीइदाणं समसहस्सा ॥ ३२ ॥
 भक्तिविमवाणुरुवं, अनेऽवि व देति इभमार्इवा ।
 भोजणं जिशागभर्ण, निउत्तमणिओइएसुं वा ॥ ३३ ॥
 राया थ रायमचो, तस्सासइ पवरजणवओ वावि ।
 दुन्मलिखेडिअबलिछडिअ-तंदुलाणाडगं कलमा ॥ ३४ ॥
 भाइअमुखाणिआखं, अखंडं कुडिआण फलगसरियाणं ।
 कीरइ बलि सुरा वि अ, तत्थेव छुभंति गंधाई ॥ ३५ ॥
 बलिपविसखसमकालं, पुव्वहारणं ठाइ परिकहणा ।
 तिपुणं पुरओ पाडण, तस्मद्धं अवाडिअं देवा ॥ ३६ ॥
 अद्धद्धं अहिवइणां, अवमेसं होइ पागयज्जणस्स ।
 सव्वाभयप्पममणी, कुप्पइ नऽमं अ छम्मासा ॥ ३७ ॥
 राओवणीअसीहा-सणोवविट्ठा व पायपीडम्मि ।
 जिट्ठा अन्नयरो वा, गणहारी करइ वीआए ॥ ३८ ॥
 इअ समवसरणरयणा, कप्पा सुत्ताणुमारओ लिहिओ ।
 सेसुदेमेण इमो, जिणपहसरीहिं पडिअव्वो ॥ ३९ ॥
 ती० ४४ कल्प । आ० चू० ४० । जिनप्रतिमाऽप्र तत्प्रतिकृ-

त्यनुकरणे, पञ्चा० ।

(२०) स च समवसरणादिरचनादिरूपः, अतः समवसर-
 णरचनां तावद्दर्शयन्नाह—

वाउकुमाराईणं, आहवणं गियणिण्हि मंतेहि ।

मुत्तासुत्तीण किल, पच्छा तक्कम्मकरणां तु ॥ १२ ॥

वायुकुमारादीनामागमप्रतिजज्ञेययिशेषाणांमादिशब्दान्मेव-
 कुमारादिपरिग्रहः, आह्वानं-संशब्दनं कार्यमिति शेषः । कै-
 रित्याह-निर्जनजैः स्वर्कायस्वर्कायमन्त्रैः प्रणवनमःपूर्वकत्वा-
 हान्ततन्नामरूपैर्यथासम्प्रदायमागतैः, मुक्ताशुक्या मुक्ताफल-
 यान्याकारया हस्ताधन्यासमुद्रया, किलत्याप्तसम्प्रदायसु-
 च्चकमाह्वानस्य वा अन्तस्त्रिकल्पसूत्रकं, तदन्तस्त्रिकं वाह्वानं-
 ऽपि तेषां प्रायः आगमनामन्मवात् तत्संस्मरणस्यैवेह विधे-
 यत्वाहिति । पश्चादाह्वानानन्तरं तत्कर्मकरणे तु तेषां प्रायः
 वायुकुमारमघकुमारादिदेवानां यत्कर्म भूपमाजनांत्कर्मच-
 नादिरूपो व्यापारस्तस्य विधानमेव । तुशब्द एवकारार्थः,
 पुनः शब्दार्थो वा । स चैव इत्यः पश्चात्पुनः । इति गाथार्थः ।

एतद्व दर्शयन्तुमाह—

वाउकुमाराहवणे, पमज्जणं तत्थ सुपरिसुद्धं तु ।

गंधादगदाणं पुणे, मेहकुमाराहवणपुव्वं ॥ १३ ॥

वायुकुमाराह्वानं-मरुकुमारदेवसंशब्दनं कृते सर्तीति गम्यं
 प्रमाजने-भूमिशुद्धिरूपं कर्त्तव्यं भवतीति गम्यम् । 'तत्र' इति
 समवसरणभूमौ, सुपरिशुद्धं तु सर्वकचवराद्यपहरणेनाति-
 शुद्धमेव, एतं किल मयाऽऽहता वायुकुमारदेवा भगवत्समव-
 सरणभुवं शोधयन्तीति कल्पयति हृदयम् । गन्धोदकदानं सु-
 र्भिजलवर्षणं पुनःशुद्धः पूर्ववाक्यार्थापेक्षयात्तरवाक्यार्थस्य
 विशिष्टताप्रतिपादनार्थः मघकुमाराह्वानपूर्वं मघकारिदेव-
 सशब्दनपुरस्सरं स्वयमेव कार्यं, भगवत्समवसरणे हि वा-
 उकुमारैर्भूमिशुद्धौ कृतायां रजःप्रशमनायै मघकुमाराह्वानो-

दकवर्षं कुर्वन्तीति स्थितिः । कल्पना तु पूर्ववदेवेति गाथार्थः ।
 तथा—

उउदेवीणाहवणे, गंधङ्गा होइ कुसुमवुट्ठि ति ।

अग्गिकुमाराहवणे, धूवं एगे इहं वेति ॥ १४ ॥

ऋतुदेवीनां बसन्तप्रीप्पवर्षाशरद्धेमन्तशिशिराभिधानिदेवता-
 नामाह्वानं-संकीर्तनं कृतं सति गन्धाख्या-सङ्गधगुणसमुद्रा,
 भवांत-वर्त्तंत विधेयति गम्यं, कुसुमवुट्ठिदेशार्द्धवर्षपुष्प-
 वर्षे । इतिशब्दः समाप्त्यर्थे । ततश्च कुसुमवर्षकरणेनैव ऋतु-
 देवीकर्म परिसमाप्तं भवतीति भाणन्तं भवति । अग्निकुमारा-
 ह्वानं तैजसदेवसंकीर्तनं कृतं सति धूपं-कालागुरुभूतिकम् ।
 एक-कचन आचार्या इह-समवसरणव्यतिकरं, द्रुधते-अ-
 भ्निभाजनप्रक्षेप्यतया प्रतिपादयन्ति, अन्त्ये तु सामान्यतो
 देवाह्वाने एत आवश्यकटीकाकृतोक्तं धूपघाटिका विकुर्वन्ति
 त्रिदशा एवेति गाथार्थः ।

तथा—

वेमाणियजोइसभव-णवासिया हवण पुव्वगं तत्तो ।

पागारतिगम्भासां, मणिकंचनरुपवप्पारणं ॥ १५ ॥

वैमानिकाश्च-सौधमिकाद्या ज्योतीषि च-चन्द्रादयो
 भवनवासिनश्चासुरादयस्तेषामाह्वानं-संशब्दनं पूर्वं-प्रथमं
 यत्र प्राकारप्रयन्यासकरणे तत्तथा, क्रियाविशेषणामदं, ततो
 धूपदानानन्तरं प्राकाराणां-शालानां त्रिकस्य-त्रयस्य न्यासा-
 न्यसनं प्राकारत्रिकन्यासः, कर्त्तव्यो भवतीति शेषः । किंभू-
 तानां प्राकाराणाम् ? इत्याह-मणिकाश्चनरुप्याणामिव-रत्न-
 स्वर्गकल्पार्थानामिव धणशुद्धाया यथा न तथा तेषाम्, भगव-
 नो हि समवसरणे वैमानिकाद्या देवा अन्तर्मध्ये बहि-
 श्च क्रमेण मणिमयादीन् श्रीन् प्राकारान् कुर्वन्तीति ।
 इह च प्राकार इत्यस्य पदस्य समाप्तान्तर्भूतस्याप्यन्त-
 र्चर्किषष्ठन्तनामाश्रित्य मणिकाश्चनरुप्यवर्णानामन्यतत्पदं
 विशेषणतया संबध्यते । अथवा-मणिकाश्चनरुप्यवर्णानां
 द्रव्याणां सत्कः प्राकारप्रयन्यास इति गाथार्थः ।

तथा—

वंतरगाहवणाओ, तोरणमार्इण होइ विष्ठासो ।

चितितरुसीहासण्ण-त्तचकधयमाइयाणं च ॥ १६ ॥

व्यन्तरा एव व्यन्तरकास्तदाह्वानात्-संशब्दनात्, 'तो-
 रणमार्इण' इति-इह मकारः प्राकृतशैलीप्रभवस्तेन तोरणवी-
 नां द्वारावयविशेषप्रभृतीनाम् आदिशब्दात्-पीठेद्वच्छन्द-
 कपुष्करिगयादिपरिग्रहा भवति-जायंत-विन्यासा-रचना, त-
 था चैत्यतरुसिंहासनच्छत्रचक्रध्वजादीनां च, तत्र चैत्यतरु-
 शोकवृक्षः, अथवा-अचैत्यानि जिनप्रतिचिह्नानि तरुशोकवृ-
 क्षः सिंहासनं-सिंहाकृतियुक्ताश्चिष्टं छत्रायानपत्रयं चक्रं-
 धर्मचक्रं, ध्वजाः-सिंहध्वजचक्रध्वजमहन्द्रध्वजगोपुरादि-
 ध्वजाश्च, आदिसंशब्दात्-पश्चात्परपरिग्रहः, एतानि हि व्यन्त-
 राः समवसरणे विदधति । यदाह-चेइहुमपीठच्छदग, आसण-
 छत्तं च चापगम्भा य । जं चऽपे करणजं, करेति तं वाण-
 मंतरिया ॥ १ ॥ इति गाथार्थः ।

तथा—

धुवनशुक्लो य ठवणा, सयलजगपियामहस्स तो सम्मं ।

ठकिहुवणोधरे, समवसरणविचरुवस्स ॥ १७ ॥

भुवनगुरोश्च-त्रिभुवननायकस्य पुनः स्थापनो-अर्हतः स्थापनान्यासः कर्तव्य इति शेषः । किंभूतस्य लोके पिता पूज्यः पितामहस्तु पूज्यतरः पितुरपि पूज्यतयास्तः सकलजगतः-समस्तभुवनजनस्य पितामह इव पितामहः सकलजगत्पितामहः । अथवा-सकलजगतो धर्मः पिता पालनाभिच्छ्रद्धात्तद्व्यापि भगवान् पिता भगवत्प्रभवत्यादर्मस्थेति, पितुः पिता पितामहः, सकलजगतः पितामहः इति विग्रहः, अतस्तस्य 'तो' स्ति-तत्तत्त्वैत्यतस्सिद्धासनादिव्यासान्तरं सम्यग्-अवैपरीत्येन, क स्थापना कार्या ? इत्याह-उत्कृष्टवर्णकस्य प्रधानचन्दनस्योपरि उपरिष्ठात्-उत्कृष्टवर्णकोपरि, किंभूतस्य भुवनगुरोः ? समवसरणे जिनधर्मदेशनाभूमौ यामि देवतानिर्मितानि तस्यैव विस्थानि-प्रतिकृतयस्तेषामिव रूपं स्वभावो यस्व स समवसरणाच्चम्बरुपाऽतस्तस्य चतुर्मुखस्य विशिष्टरूपस्यैवेति गाथार्थः ।

तथा-

एयस्म पुव्वदक्खिण-भागोणं मग्गओ गणधरस्स ।

मुशिवसभाणं वेमा-शिणीण तह साहुणीणं च ॥१८॥

एयस्य-भुवनगुरोः पूर्वदक्षिणाया आग्नेयांशो भागः एकदेशः पूर्वदक्षिणादिभागस्तेन करणभूतेन-इतुभूतन वा मार्गतः-पृष्ठतो गणधरस्य-गणनायकस्य मुनिवृषभाणां सान्निश्यादियत्तपुष्क्यानाम्, तथा यिमानिकदेवास्तपामेता वैमानिन्यः अतस्तासां वैमानिनीनां देवीनां, तर्धति समुच्चयार्थस्तेन स्थापना कार्येति संबध्यते । सार्वीनां-तपस्विनीनां चशब्दः समुच्चयार्थ इति गाथार्थः ।

तथा-

इय अवरदक्खिणेणं, देवीणं ठावणा मुणेयव्वा ।

भवणवइवाणमंतर-जोइससंबंधिणीणं ति ॥ १९ ॥

इति-एवमेव यथा मुनिवृषभादिदेवस्यासंकीर्णतया स्थापना कृता एव भवनपत्यादिदेवीत्रयस्यापि सा कार्येत्यर्थः, अपरदक्षिणेन अपरदक्षिणस्यां दिशि सप्तम्यर्थे आग्नेयप्रत्ययः, देवीनां-सुरबधूनां स्थापना-न्यासः 'मुण्येयव्व' स्ति-आतव्या कर्त्तव्यतयेति शेषः, भवनपतयो-देवालयविशेषनाथा असुरादयः, 'वाणमंतर' स्ति-वनानाम्-उद्यानानामन्तर्याणि कुहराणि विशेषा वा वनान्तराणि तेषु भवा मकारवर्णागमादान्मन्तरा व्यन्तराः, ज्योतिषि ज्योतिष्यक भवा ज्योतिषा ज्योतिषि वा ज्योतिषकदेवाः, एतेषां इन्द्रोऽतस्तेषां सम्यन्धिन्यः सत्कायास्तास्तथा तासाम्, इतिशब्दो द्वितीयपर्वदसमाप्तिप्रदर्शनार्थ इति गाथार्थः ।

तथा-

भवणवइवाणमंतर-जोइसियाणं व एत्थ देवाणं ।

अवरुत्तरण शवरं, निदिट्ठा समयकेउहि ॥ २० ॥

भवनपतिवानमन्तरा उद्धानवचना 'जोइसिय' स्ति-ज्योतिषि-ज्योतिष्यकं जाता ज्योतिषिजा ज्योतिषि वा भवा ज्योतिषास्त एव ज्योतिषिकाः एषां इन्द्रोऽतस्तेषां भवनपतिवानमन्तरज्योतिषिकाणां वा, वाशब्दः समुच्चये, तद्भावना कैयम्-भवनपत्यादिदेवीनां स्थापना मन्तव्या, भवनपतिवानमन्तरज्योतिषिजानां च । अथ समवसरणे देवानां-सुराणां किंविशिष्टयमुभयपामपीत्यत आह--अपरोत्तरापरोत्तरस्यां

दिशि । शवरं केवलं निर्दिष्टा अभिहिताः । समयकेतुभिः-अथ चनचिह्नभूतैरिति गाथार्थः ।

तथा-

वेमाशियदेवाणं, शाराण शारीगणाण य पसत्था ।

पुव्वुत्तरण ठवणा, सव्वेसि शियगवप्पेहि ॥२१॥

विमानेषु भवा वैमानिकास्ते च ते देवाश्च सुरा इति समसाऽतस्तेषाम्, तथा नगराणां नृणां, नारीगणानां मनुष्यस्त्रीसमूहानामह च गणशब्दापादानं पुरुषापेक्षया स्त्रीजनस्य बहुत्वस्थापनार्थं, चशब्दः समुच्चये, प्रशस्ता-मङ्गलया पूर्वोत्तराण-पूर्वोत्तरस्यां दिशि स्थापना-न्यासः कार्येति शेषः । स्थापनाया एव विशेषार्थमाह-सर्वेषां-समस्तानां मनुष्येषु चर्माविशेषाभावाद्भवनपत्यादिदेवानां निजवर्णैः स्वकीय र शरीरच्छायार्थाः तत्र भवनपतिव्यन्तराः पञ्चवर्णा ज्योतिषकारकवर्णाः, वैमानिकाः पुना रक्षणीर्त्तान्तवर्णाः, विशेषः पुनः, काला-असुरकुमारा इत्यादरागमादवसेयम् । इति गाथार्थः ।

तथा-

अहिणउल्लमयाहिव-ममुहाणं तह य तिरियसत्ताणं ।

वितियंतरम्मि एसा, तइए पुण देवजाणाणं ॥२२॥

अहिनकुलमृगमृगाधिपप्रमुखाणां-भुजगश्च भूहरिणसिंहप्रभृतिकानां, प्रमुखप्रहणादश्यमहिषादिपारग्रहः 'तहय' स्ति-समुच्चये, अथवा-तथैव तेनैव प्रकारेण देवानामिष निजवर्णांवाशेषनालक्षणैः, परस्परविरोधलक्षणैः वा तिर्यक्सत्त्वानां तिर्यग्योनिजन्तूनां द्वितीयान्तर-द्वितीयप्रकारमध्ये एषा स्थापना कार्येति शेषः, तृतीये-तृतीयप्रकारान्तरं पुनः-शब्दा विलक्षणनाख्यापनार्थः, देवयानानां-देववाहनानां करिमकरकंस्त्रिकल्पिकलहंसाद्याकारधारिणामिति गाथार्थः ।

अथ समवसरणविधि निगमयन् शेषदीक्षाविधि दर्शयन्नाह-रइयम्मि समोसरणे, एवं भत्तिविहवाणुसारेणं ।

सुइभूओ उ पदोसे, अहिगयजीवो इहं एइ ॥२३॥

रचिन-स्थापिते समवसरणे-समयसिद्धे, एवम्-उक्तीत्या भक्तिविभवानुसारण-बहुमानश्रद्धथानुरुप्येण शुचिभूतस्तु शौचप्राप्त एव द्रव्यता भावतश्च, तत्र द्रव्यतः ज्ञातः श्रीचन्दनानुलिप्तगात्रः सितवसननिवसनः शुचिविद्याकमुसगात्रश्च, भगवतस्तु विशुद्धवर्णमानसः । प्रदोष-दिवसाऽवसाने उपलक्षणात्वादस्य प्रशस्ततिथिकरणवारनक्षत्रयोगवन्द्वललम्नादीं आधिकृतजीवः प्रस्तुतसस्यो दीक्षणीय इत्यर्थः, इहाधिहृतसमवसरणदेशे पति-आगच्छतीति गाथार्थः ।

ततश्च-

भुवनगुरुगुणकवाणं, तम्मीसं जायतिव्वसद्दस्म ।

विहिसामणमोहेणं, तत्रो पवेसो तहि एवं ॥२४॥

भुवनगुरोः-त्रिभुवननाम्भवस्य जिनस्य ये गुणा रागादिवैरिवारविदारकत्वसमस्तवस्तुस्तामविषयविज्ञायकर्त्तानांखलमाकिनिकायकाभिनम्यत्वस्मृजूनपदार्थप्रकाशकारी वाग्वादिद्विशिष्टसुखनायकत्वतद्दानसामर्थ्यादयस्तेषां यदाख्यानम्-अभिधानं तत्तथा तस्माद्भुवनगुरुगुणाख्यानादन्तोः । तस्मिन्

भुवनगुरौ संज्ञानतीन्द्रधस्य समुत्पन्नोत्कटगुरुचेदेव-
तान्वेन प्रतिपत्तिं प्रतीति गम्यते अधिकृतजीवस्येति । प्रकृतं
त्रिधिसाधनमनुष्ठानप्रकाशनं, यदुत जिनदीक्षायां प्रतिपन्ना-
यां न तत्र कल्पते अन्यतीर्थिकंदधानामन्यतीर्थिकानां च
वन्दनादि, कल्पते च जिनानां जैनमुनीनां जैनागमस्य च
वन्दनादि कर्तुमित्याह । अथवा-तथाञ्जली पुष्पाणि दान्य-
म्ने आक्षिप्त्यगने च वस्त्रेण करिष्यते, तानि च पुष्पाणि
त्वया अक्षुभितेन समवसरणप्रथमस्थापितजिनाभिमुख नि-
क्षेप्तव्यानि, आत्मा च ससुतधनादिगुरवे निवेदनीय इति,
विधिः, आघन-सामान्येन विशेषतस्तु दीक्षादानावसरा-
त्पूर्वमेव तद्विषयविधेराख्यातत्वात् । नतो विधिसाधनान-
स्तरं प्रवेशः-प्रवेशने तस्मिन् समवसरणे, एवं वक्ष्यमा-
णस्यायेनेति गाथार्थः ।

ततश्च—

वरगंधपुष्पदानं, सियवन्धेणं तह च्छिठयणं च ।

आगइगइविण्णाखं, इम्मस्स तह पुष्पपाण्ण ॥२५॥

वरगन्धपुष्पदानं सुगन्धिकुसुमानाम्, अथवा प्रधानानां वा-
सानां पुष्पाणां च दानं चितरणं वरगन्धपुष्पदानमञ्जलीं कर्त्त-
व्यमस्येति योगः । तथा सितवस्त्रेण शुक्लवाससा । तथा तेन
प्रकारेण अपीडात्पादनलक्षणं चिद्वर्त्तमानेन वाक्योपक्षेपमा-
त्रो वा तथाशब्दः, आक्षिप्त्यगने-लोचनावरणं कार्यं, चशब्दः स-
मुच्चये, ततश्चासौ तानि कुसुमान्यावृतास्त एव जिनना-
थाभिमुखं प्रक्षेपयितव्यः, गुरुणा चाधिकृतपुष्पपातलक्षण-
निमित्तानुसारं यथासम्प्रदायं शुभादितरस्माद्वा भवादा-
गताऽयं, तथा दीक्षाराधनविगधनाभ्यां शुभतरा वा गतिरस्य
भविष्यतीति दीक्षादानार्थं तत्परिहारार्थं च परिज्ञानं विधे-
यम् । एतद्व्याह-आगतिगतिविज्ञानं शुभाशुभपूर्वजन्मानागत-
जन्मनां निर्णयनं कार्यम् । अथवा-गत्या-गमनेनास्त्वलित-
रादियुक्तं गतिविज्ञानमागामिभवज्ञानमागतिगतिविज्ञानम् ।
इह व्याख्याने समासितमपि गतिविज्ञानमित्येतत्पदं प्राकृ-
तत्वेनोत्तरत्र सम्बन्धनीयमिति, 'इमस्स' चि-अस्य दीक्षाधि-
कृतजीवस्य, नथेति समुच्चये । अथवा-तथा-तत्प्रका-
रेण साम्प्रदायिकेन पुष्पपातन-कुसुमपातनेन दीक्षणीयन-
रविहितेन । एतदर्थमेव पूर्वं पुष्पदानं तदञ्जली कृतमासी-
ति । इह च समवसरणमध्ये पुष्पपातादीक्षाराधनाजनि-
ता सुगतिस्तद्विधिः पाताञ्च तद्विगधनाजनिता कुग-
तिरस्यत्येतावन्मात्रमनां ग्रन्थाद्वसीयते । शेषं तु ग्रन्थान्त-
राद्विशिष्टसम्प्रदायाद्वाऽवसेयमिति गाथार्थः ।

अथ शुभाशुभगतिविज्ञानविषये मतान्तरं दर्शयन्नाह—

अभिवाहरणा अण्णे, णियजोगपवित्तिओ य केइ ति ।

दीवाइजलयण्णया, तहत्तरसुजोगओ चंवे ॥ २६ ॥

अभिव्याहरणात्-संशब्दानात् दीक्षणीयानान्येन वा दीक्षाव-
सरे विहितान् शुभाशुभाभयसंस्वकात् सिद्धिवृद्धीत्यादिरू-
पाद्, अथवा-इच्छाकारेण तुम्हं अहं दंसणपडिं सम्म-
त्तसामाहायं वा आरोबह' इत्यादि, दीक्षणीयाभिव्याहागात्
'आरोबमि समासमणायं इत्थेण आरोविम'मित्यादौऽवा
र्त्ताभिष्याहागादस्त्वलित्वादिगुणदोषानुगताद्, अन्ये-अपरे स्-

रयो दीक्षाराधनविगधनाजन्मशुभाशुभगतिपरिज्ञानमस्या-
धिकृतस्य कर्त्तव्यमित्याहुर्गिति गम्यम्, तथा निजयोगानामा-
चार्यसत्कमनःप्रसृतीनां प्रवृत्तिः-प्रवर्त्तने निजयोगप्रवृत्तिस्त-
तो निजयोगप्रवृत्तितः, चशब्दः समुच्चये, इतिशब्दस्यांभरस्येह
दर्शनादिति, एतत् केचिदपरं प्राहुरिति गम्यम् । इदमुक्तं भव-
ति-तदा यद्याचार्यस्य क्रोधलोभमोहभयादिभिर्गव्याकुलं मनो
यद्यदा वाक्यं तद्विषयाव्यङ्गवादिगुणा च वाक् साध्वसाध-
नुपहतश्च कायः प्रवर्त्तते तदा शुभा गतिरिति । अन्यथा-चा-
शुभा गतिरस्य कायत इति । तथा दीपादीनां दीपवन्प्रता-
रकादीनां यज्ज्वलनं-दीपनं तस्य यो भवे-विशेषः, स त-
था तस्मात् । इदमुक्तं भवति-यदि तदा दीपादयः प्रवृत्ततज्जो
भवन्ति तदाऽस्य शुभम्, अन्यथा त्वशुभमिति । तर्थात् ससु-
च्चये, उत्तरे-दीक्षात्तरकालभाविनां य सुयोगाः-शुभव्या-
पारा दीक्षितगतास्ते उत्तरसुयोगास्तेभ्य एव चैवशब्दस्या-
वधारणार्थत्वात्केचिदिति प्रकृतमिति गाथार्थः । पञ्चा० २
विष० । सूत्रार्थार्थमेलने, अङ्गे ध्रुतस्कन्धे, अभ्ययने, नि० चू० ।

ज भिक्खु उहेसे हेट्टिन्नाइं समासरणाइं अवाइत्ता उव-
रिमं सुयं वाएइ वायंतं वा साइअइ ॥१७॥ नि० चू० १६ उ० ।

जिनस्तवनरथानुयानपट्टयात्रादिषु बहूनां साधूनां मेलने,
स० १२ सम० । (समवसरणे सम्भागविसम्भोगौ 'संभोग'
शब्देऽस्मिन्नैव भागं २०६ पृष्ठे उक्त्वा ।) ('अणुयाण' शब्दं प्रथ-
मभाग ३७५ पृष्ठे साधूनां संमेलक उक्तः ।) समवसरणं
नाम कुलसमवायां गणसमवायः संघसमवायो वा । चू० १
उ० १ प्रक० ।

(२६) अथ समवसरणप्रस्तायाः समवसरणस्तवमाह—

शुणिमो केवलिवत्थं, वरविआणं दधम्मकित्तिऽत्थं ।

देविदनयपयत्थं, तित्थयरं समवसरणत्थं ॥ १ ॥

अवचूरिः-वयं 'शुणिमो' स्तुमः । कम् ? तीर्थं कुरुं,
केवलिनाऽवस्था यस्य स केवल्यवस्थस्तम् । वराः-प्र-
धाना विद्यानन्दधर्मकीर्तिरूपा अर्था यस्य स वरविद्या-
नन्दधर्मकीर्त्यर्थस्तम् । अथवा-किमर्थं स्तुमः ? वरवि-
द्यानन्दधर्मकीर्त्यर्थम् । पुनः कथं भूतम् ? देवन्द्रेर्नतं यत्पदं
तीर्थं करपदवीरूपं तत्र तिष्ठतीति देवन्द्रेन तत्पदस्थस्तम् ।
समवसरणं तिष्ठतीति समवसरणस्थस्तम् । अथवा-समव-
सरणे आस्था स्थितिर्यस्य स समवसरणस्थस्तम् तथा ।

पयडिअसमत्थभावो, केवलिभावो जिणाय जत्थ भवे ।

सोइति सच्चओ तहिं, महिमाजोयणमनिलकुमरा ॥२॥

अवचूरिः-प्रकाशिताः-समस्ता भावास्त्रिभुवनान्तर्वासेनः
स्तम्भकुम्भारम्भोरुहादिपदार्था येन स तथा । केवलिभावः-
केवलित्वं जिनानां यत्र स्थानं भवेत् तस्मिन् स्थानं
शोधयन्ति सर्वतः महीं-पृथिधीम् आयोजनं-या-
जनमभिव्याप्य अनिलकुम(मा)रा-वायुकुमाराः ।

वरिसंति मेहकुमरा, सुरहिजलं उउसुरा कुसुमपसरं ।

विरयंति वणा मणिकण-गरयणचिसं महिअलं तो ॥३॥

अवचूरिः-मेघकुमारास्तत्र सुरभिजलं वर्षन्ति । 'उउ-
सुरा' इति-अनुसुराः पण्णामृत्नामधिष्ठातारः सुराः-
व्यन्तरा इत्यर्थः कुसुमपसरं वर्षन्ति, अधोमुखवृत्तान्

पुण्यप्रकरणं कुर्वन्तीत्यर्थः । ततः ' वशा ' इति—वा-
नमन्तराः मलयध्वजकान्ताद्याः, इन्द्रनीलादीनि रत्नानि ।
अयं भावः—मणिकनकरत्नैश्चित्रं महीतलं रचयन्ति—पीठ-
वन्द्यं कुर्वन्तीत्यर्थः ।

(२२) समवसरणरचनामाह—

अभिभतरमज्जु बहि, तिवप्प मणि-रयण कणय-कविसीसा
रयणज्जुणरुप्यमया, वेमाणिअजोइभवणकया ॥४॥

अवचूरिः—अयं भावः—अभ्यन्तरो वप्रो वैमानिककृतो
रत्नमयो मणिकपिशिर्षकः १ । मध्यमः प्राकारो ज्यो-
तिष्ककृतोऽर्जुनसंज्ञसुवर्णमयो रत्नकपिशिर्षकः २ । बहि-
र्वप्रो भवनपतिकृतो रूप्यमयः कनककपिशिर्षकः ३ ।

चडुम्मि दुतीसंगुल, तिस्सीमणुपिहुल पयसयधणुवा ।

छद्दणुसयइगकोसे—तरा य रयणमयचउदारा ॥ ५ ॥

अवचूरिः—अथ समयसरणे द्विधा स्यात्, वृत्तं चतुरस्रं
वा । तत्र वृत्ते समयसरणे वप्रत्रयभित्तयः प्रत्येकं त्रयस्त्रिंशद्
(३३) धनुर्द्विंशति (३२) दङ्गुलपृथुला भवन्ति । तथा त्र-
यस्त्रिंशदपि वप्रणामन्तराणि उभयपार्श्वान्तरमिलनेन एक-
त्रं १ (१) पदशत (६००) धनुःप्रमाणानि भवन्ति ।
अथ च चतुर्थिशत्याऽङ्गुलैर्हस्ता वयः । चतुर्भिर्हस्तैर्धनुः।
धनुःसहस्रद्वयं क्रोशः । क्रोशैश्चतुर्भिर्धनुः योजनम् ।
तथा बहिर्वर्षीनि सोपानानि दशसहस्र (१००००) मितानि
योजनमध्यं न गणयन्ते । ततः प्रथमवधावप्रे पञ्चाशद्
(५०) धनुःप्रतरः । ततोऽग्रे पञ्चसहस्र (५०००)
सोपानानि तेषां च हस्तमानत्वाच्चतुर्भिर्भागं लब्धानि
पञ्चाशदधिकानि द्वादशशतानि (१२५०) धनुषि । ततो
द्वितीयवधावप्रे पञ्चाश (५०) धनुः प्रतरः, ततः पुनः
पञ्चसहस्र (५०००) सोपानानां पञ्चाशदधिकानि द्वा-
दश शतानि धनुषि भवन्ति । ततस्त्वृत्तीयो वप्रः, ततः त्र-
योदश शतानि (१३००) धनुषि गत्वा पीठमध्यम् । अथ
तिस्रोऽपि वप्रभित्तयः प्रत्येकं त्रयस्त्रिंशद् (३३) धनुरेक-
(१) हस्ताऽङ्गुल (८) पृथुला भवन्ति । तत्र स-
र्वेषां धनुषां मिरुने नवनवत्यधिकानि एकानवत्वारिंश-
च्छतानि (३६६६) धनुषि जातानि । तथा शेषाणि
द्वात्रिंशदङ्गुलानि त्रिगुणीक्रयन्ते भित्तियत्रयभावात्, परण-
वस्य (६६) ङ्गुलानि जातानि । अणवत्याऽङ्गुलैश्चैकं
धनुर्भवति, हस्तचतुष्टयमितत्वाच्चतुषः । एवं चत्वारि
सहस्राणि (४०००) धनुषां जातानि । इत्येकस्मिन्
पार्श्वे क्रोशद्वयमेवं द्वितीयेऽपि क्रोशद्वयमिति मिलितं
वृत्तसमवसरणं योजनम् ॥ ५ ॥

चउरसे इगधणुसय-पिहुवप्पा सङ्गुकोसअंतरिया ।

पढमविआ विअतइआ, कोसंतरपुव्वभिव सेसं ॥६॥

अवचूरिः—चतुरस्रे समयसरणे वप्रत्रयभित्तयः प्रत्येकं
शतधनुः पृथुला वयाः, तथा—'सङ्गु' ति—प्रथमद्वितीयव-
प्रयोरन्तरमुभयपार्श्वमिलनेन सार्द्धक्रोशः । 'विअतइय' ति-
द्वितीयतृतीययोश्चान्तरमुभयपार्श्वमिलनेन क्रोशः । पुव्वभिव
सेसं' ति—शेषं मध्यभित्तयोरन्तरमेक (१) क्रोशपदशत-

(६००) धनुःप्रमाणं पूर्ववद् वृत्तसमवसरणवद् ज्ञेयम् । अ-
थात्रापि एकपार्श्वे योजनार्थं मीलयन्ते । तथाथा—चतुरस्रे
बाह्यवप्रभित्तियोजनमध्ये न गणयन्ते । ततश्च बाह्यवप्र-
मध्यवप्रयोरन्तरं दश शतानि (१०००) धनुषि । द्विती-
यवप्रभित्तिः शत (१००) धनुषि । अभ्यन्तरवप्रमध्यव-
प्रयोरन्तरं पञ्चदशशत (१५००) धनुर्मानम् । अभ्य-
न्तरवप्रभित्तिः शत (१००) धनुर्मानम् । अभ्यन्तरव-
प्रात् त्रयोदशशतानि (१३००) धनुषि गत्वा पीठम-
ध्यम्, एवम् एतन्मिलने चतुस्सहस्राणि धनुषि जातानि ।
तथा च क्रोशद्वयं भवति । एवं यथैकत्र पार्श्वे क्रोशद्वयं
भवति तथा द्वितीयेऽपि । एवं चतुरस्रसमवसरणेऽपि योज-
नं मिलति स्म ॥ ६ ॥

सोवाणसहसदस कर-पिहुव्व गंतुं भुवो पढमवप्पो ।

तो पन्नाधणुपयरो, तओ अ सोवाण पणसहसा ॥ ७ ॥

अवचूरिः—सोपानानि दश सहस्राणि करपृथुलानि उच्चा-
नि च हस्तमात्रपृथुलाञ्चानीत्यर्थः । भुवा—भूमितो गत्वा
प्रथमां वप्रः । ततः पञ्चाशद् (५०) धनुषि प्रतरो रमणभूमिः,
समा भूमिरित्यर्थः । शेषं सुगमम् ॥ ७ ॥

तो वियवप्पो पन्नाध-णुपयरसोवाणसहसपण ततो ।

तइओ वप्पो छस्सय-धणुइगकोसहि तो पीठं ॥ ८ ॥

अवचूरिः—ततस्त्वृत्तीयं वप्रस्तस्य चान्तः पद्मधनुःशत-
नाधिकैकक्रोशेन प्रामतामति गम्यम् । एक (१) क्रोशप-
दशत (६००) धनुःप्रमाणमित्यर्थः । पीठं समा-
भूमिरस्ति ॥ ८ ॥

चउदार तिसोवाणं, मज्जे मणिपीठयं जिणतणुवं ।

दोधणुसयपिहुदीहं, सङ्गुकोसहि धरणिअला ॥ ९ ॥

अवचूरिः—चतुर्द्वारं त्रिसोपानं सोपानत्रयान्वितम् । स-
मवसरणस्य मध्यं मणिमयं पीठं जिमंदहपरिमाणेनोच्छं
द्विशत (२००) धनुषि पृथुले दीर्घं च, तच्छ धरणिगतलात्
सार्द्धक्रोशद्वयेन भवति ॥ ९ ॥

जिणतणुवारणुणुवो, समहिअ जोयणपिहु असोगतरो ।

तयहो य देवछंदो, चउसीहासणसपयपीठा ॥ १० ॥

अवचूरिः—'तिअेव गाऊआरं, चेइअरुक्खां जिणस्स पढ-
मस्स । सेसाण वारसणुणा, वीरे बणीस य धणुणि ॥ १ ॥'
वीराद् द्वादशगुण एकविंशतिर्धनुःप्रमाणा (२१) भवति क-
वलोऽशोकस्तदुपरि शालवृक्ष एकादश (११) धनुषि ।
एवमुभयानिमिलनं द्वात्रिंशदधनुषि (३२) चैत्यद्रुमे भवति,
वीरस्येति सम्प्रदायः । अत्र शालश्च श्रीवीरस्वामिनोऽभूत् ।
अन्येषां तीर्थकृतां म्यप्रोधादयः । उक्तं च समवायाङ्ग—'चउ
वीसाय तिन्ययराणे चउवीसें चइअरुक्खां हुन्था । तं जहा-

" निग्गाह सणवसे, साले पिअए पिअंगु सुआहो ।

सरसे अ नागरुक्खं, माली अ पिअंगुरुक्खं अ ॥ १ ॥

तंदुग पाडल जंबू, आसन्धे कलु तइव दधिवत्ता ।

नंदीरुक्खां तिलआं, अयंगरुक्खां असोगो अ ॥ २ ॥

अपय वउला अ तहा, धेइसरुक्खां तइव धवरुक्खां ।

सालो अ वज्रमाणस्त, चेदभ्ररुक्खा जित्वाणं ॥ ३ ॥ ”
“ वनसिं धरुआइं, चेदभ्ररुक्खो अ वज्रमाणस्त ।
निरुचोअगो, उच्छुखो सालरुक्खेणं ॥ १ ॥
सच्छुत्ता सपडागा, सवेइया तोरणेहि उयवेअ ।
सुरअसुरगरुलमाइया, चेदभ्ररुक्खा जित्वाणं ॥ २ ॥ ”

इदं प्रवचनसाराङ्कारे सविस्तरमभिहितमस्ति । नित्यमृतु-
रेव पुष्पादिकालो यम्येति नित्यतुंकः । अयच्छुभशालवृक्षेण-
ति वचनादशोकापरि शालवृक्षोऽपि कथाञ्चदस्तीति ज्ञायत
इति । तथाऽशोकवृक्षस्याधस्ताद्वच्छुन्दके स्वत्वारि सिंहा-
सनानि सपादपीठानि ॥ १० ॥

तदुवरि चउ छत्ततिआ, पडिरूवतिगं तहडुचमरधरा ।
पुरआ कणयकुसेसय-ठिअफालिअधम्मचकचउ ॥११॥
अवचूरिः—तेषामुपरि चत्वारि छत्रात्रिकाणि छत्रातिच्छ-
त्ररूपाणि । तथा प्रतिरूपात्रकं च व्यन्तरन्दकृतं प्रभु-
प्रभावान्मुख्यरूपतुल्यमेव भवति । तथाऽष्टौ चामरधरा
भवन्ति । एकैकरूपं प्रति द्वयाद्वयोश्चामरधारकयोः सद्भा-
वात् । तथा कनककुशशयस्थितानि स्फाटिकानि धर्म-
अक्राण चत्वारि सिंहासनपुरतो भवन्ति ॥११॥

अयच्छत्तमयरमंगल—पंचालीदामवेइवरकलसे ।

पइदारं मणितोरण—तिअधुवघडी कुणंति वणा ॥१२॥

अवचूरिः—अप्रभु प्रतिद्वारं ध्वजच्छत्रमकरमुखमङ्गलपा-
ञ्चालीपुरपदामघादपूर्णकलशान्, मणिमयतोरणत्रिकाणि
धूपघटीश्च कुर्वन्ति वानव्यन्तरा—व्यन्तरसुराः ॥ १२ ॥

जोयणमहम्मसदंडा, चउज्झया धम्ममाणगयसीहा ।

ककुभाइजुया सव्वं, माणमिणं निअनिअकरेणं ॥१३॥

अवचूरिः—धर्मध्वज १ मानध्वज २ गजध्वज ३ सिंह-
ध्वज ४ नामानध्वारः ध्वजाश्चतुर्दिक्षु चतुर्ग- (चत्वारो ग)
जसिहलाङ्कता इत्यर्थः । ‘ ककुभाइजुय ’ इति—लघुलघुत-
वध्वजादियुताः । ककुपशब्देन घण्टिकापताकिकाद्युच्यते ।
सर्वं चैतन्मानं निजनिजहस्तेन ॥ १३ ॥

पविसिअ पुव्वाइ पडू, पयाहिणं पुव्वआमण निविट्ठो ।

पयपीठठवियपाओ, पणमिअतित्था कहइ धम्मं ॥ १४ ॥

अवचूरिः—प्रवक्ष्यामि प्रविश्य ‘ पणमिअतित्था ’ इति-
‘ नमो तित्थस्स ’ इत्यादि जीतमर्यादया प्रणमितं तीर्थं च-
तुविधः सङ्गा येन सः प्रभावाणी योजने यावत्प्रसरति यतो
अपणामधस्ताद्वच्छुन्तो जनाः शृण्वन्ति ॥ १४ ॥

सुणि वेमाणिणि समणी, सभवणजोइवणदंविदेवतिअं ।

कप्पसुरनरित्थितिअं, ठंति गैयाइविदिसासु ॥ १५ ॥

अवचूरिः—आग्नेयीनैर्ऋतीवायवीशानीविदिक्षु यथोक्तं
सभात्रयं यथाक्रमं पूर्वस्यां दक्षिणायां (रास्यां) पश्चि-
मायमुत्तरायां प्रविश्य प्रवक्ष्यामि इति ॥१५॥

चउदविसमणि उद्ध-ट्टिआ निविट्ठा नरित्थिसुरसमणा ।

इय पण ५ सगअपरिस मुणं—ति देसणं पढमवप्पंतो ॥१६॥

इय आवस्सयवित्ती—वुत्तं चुव्वीइ पुण सुणि निविट्ठा ।

दो वेमाणिणिसमणी, उट्ठा सेसा ठिआ उ नव ॥१७॥

अवचूरिः—गाथाद्वयं रूपम् । (नवरं) मुनयो नि
विट्ठा उत्कुकुकासनेनेति शेषः । वैमानिका देवी अमणी-
द्वयमूर्धस्थिताः शेषा नव सर्मास्थिता उपविष्टाः । तथा
चैतयो (गाथयोः) रत्नराणि (ग्यंयम्)—“ अवसेसा
संजया निरइसेसिआ पुरच्छिमणं चव दारेणं पविसिआ
भयवंतं तिपयाहिणं काउं वंदिसा नमो अइसेसिआणं ति
भणिआ अइसेसिआणं पिट्ठो निसीअंति । वेमाणिआ
(णी) देवीओ पुरच्छिमणं चव दारेणं पविसिआ भ-
यवंतं तिपयाहिणीकरिआ नमो तित्थस्स नमो अइसेसि-
आणं नमो साइणं ति भणिआ निरइसेसिआणं पिट्ठो
ठायंति न निसीयंति । समणीओ पुरिच्छिमणं चव द-
ारेणं पविसिआ तित्थयरं तिपयाहिणं करिआ वंदिसा नमो
तित्थस्स नमो अइसेसिआणं नमो साइणं ति भणिआ
वेमाणिआणं देवीणं पिट्ठो ठायंति न निसीयंति । भवण-
वासिणीओ देवीओ जोइसिणीओ घंतरीओ दाहिणदारे-
ण पविसिआ तित्थयरं तिपयाहिणीकरिआ दाहिणपच्छि-
मणं ठायंति भवणवासिणीणं पिट्ठो जोइसिणीओ ता-
सि पिट्ठो घंतरीओ । भवणवासिदेवा जोइसिआ देवा
वाणवतरा देवा एए अवरदारेणं पविसिआ तं चव विहिं
काउ उत्तरपच्छिमणं ठायंति जहासंखं पिट्ठो । वेमाणिआ
देवा मणुस्सा मणुस्सीओ अ उत्तरेणं दारेणं पविसिआ
उत्तरपुरिच्छिमणं ठायंति जहासंखं पिट्ठो ” । एया चूर्णिः ।
अथ वृत्तिः । अत्र च मूलटीकाकारेण भवनपतिप्रभृतीनां
स्थानं निपीदन् वा स्पष्टाक्षरैर्नोक्तम्, अयस्थानमेव प्रतिपाद-
तम् । पूर्वाचार्योपदेशेन लिखितपाटिकादिचित्रकर्मभलेन तु स-
र्वाभ्यन्तरे एव देव्या न निपीदन्ति, देवाश्चत्वारः पुरुषाः स्त्रियश्च
निपीदन्तीति प्रतिपादयन्ति कचनेत्यलं प्रसङ्गं ॥ १३१७ ॥

धीअंतो तिरि ईसा—शि देवछंदो अ जाण तइअंतो ।

तह चउरंसे दु दु वा—वी कोणओ वड्ढि इक्कि ॥१८॥

अवचूरिः—द्वितीयवप्रान्तस्तिर्यञ्चः तत्रैवशानकोण प्रभो-
विधामार्थं देवच्छुन्दको रत्नमयः ‘ जाण ’ इति—यानानि बाह-
नानि भवन्ति तृतीयवप्रान्तः । तथा चतुरस्रे समवसरणे
कोणं कोणं द्वे द्वे वाप्यौ । वृत्ते च समवसरणे कोणं कोणं
एकैका वापी । ‘ बहिषप्पदारमज्जे, दो दो वावी अ हुति
कोणसु । ’ इति च स्तोत्रान्तरे पाठः ॥ १८ ॥

पीअ-सिअ-रत्त-सामा, सुर-वण-जोइ-भवणा रयणवप्पे ।

धणु दुंड-पास-गयह—त्थ सोम-जस-वरुण-धणयवस्ता १६

अवचूरिः—अथ रत्नमये प्रथमवप्रे पूर्वादिद्वारचतुष्केऽपि
क्रमेण द्वारपालदेवानां नामादिकमाह—सोम १ यम २ वरु-
ण ३ धनदाक्याः ४ । यथाक्रमं पीतादिवर्णाः । सुरादयः ।
धनुर्देगडपाशगदाहस्ता द्वारपालाः ॥ १६ ॥

जय-विजया-ऽजिय-अपरा—

जिअ सिसिय अरुणा-पीअ नीलाभा ।

बीए देवी जुअला,

अभयंकुस-पास-मगरकरा ॥ २० ॥

तइअ बहि सुरा तुं(धु)वरु, खडुंभि - कनाखडडसउडधारी ।

कुम्भारहादरवाला, तंबुल्लेवो अ चडिहारो ॥ २१ ॥

सामभसमोसरणे, एस वि.ी एइ जइ महिङ्गिसुणे ।

सध्वमिसं एगोऽविहु, स कुणइ भयखेयरसुरेसु ॥२२॥

अवचूरिः—गाथाद्वयं स्पष्टम् । ' सामभसमोसरणे ' ति-ए-
ष विधिः सामान्यसमवसरणे श्रेयः ॥ यदि महर्दिकः कश्चि-
ह्य एति-आगच्छति तदा स एकाऽपि वर्षमिदं करोति ,
यकीन्द्रा नागच्छन्ति तदा प्रथमपत्यादयः समवसरणे कु-
र्वन्ति वा न वा ? इत्याह—' भयणेषरसुरेसु ' ति-इतरसुरेपु
भजना, कोऽर्थः ? कुर्वन्त्यपि न कुर्वन्त्यपीत्यर्थः ॥२०॥२१॥२२॥

पुञ्जलायं जत्थ उ, जत्थेइ सरो महिङ्गिमषवाई ।

तम्भोसरणं नियमा, सययं पुण वाडिंहराई ॥ २३ ॥

अवचूरिः—यत्र च तत्तीर्थद्वारापेक्षयाऽभूत्पूर्व-समवसरणं
यत्र च महर्दिको देव इन्द्रादिर्या समति समागच्छति त-
त्र समवसरणरचना नियमाश्रयथाद्भवति । अष्टमहा-
प्रतिहार्यादिकं पुनः सततं भवत्येवेत्यर्थः ।
तथा येन च श्रमणेन समवसरणमष्टपूर्वं तेन
तत्र द्वादशयाजनेभ्य आगमन्यं स्यात् । अनागमनं तु
तस्य चतुर्लघव- प्रायश्चित्तं भवति । तदुक्तम्—“ जत्थ अ-
पुष्टवोसरणे, अदिष्टपुष्टं च जग समरणे । वारसहिं जाअ-
रोहि, स एइ अणागए लहुआ ॥ १ ॥ ” तथा प्रभुः प्रथम-
पौरुषी संपूर्णा याचद्धर्ममाचष्ट । अचान्तरं बालः प्राव-
शति, तं च बलिं प्राक्षिप्यमाणं देवादयः सर्वेऽपि यथाचितं
गृह्णन्ति, सर्वामयप्रशमनश्च सः, तेन च परमासान्तरं नान्यः
प्रकुर्यात् रोगः । बालोपादानु प्रभुराद्यवप्रादुत्तरेण निर्गत्य-
शानादाश देवकृष्णकर्मति, गणधरश्च द्वितीयापौरुष्यां धर्म-
माचष्टऽसंख्यभवकथयिता इत्यादिर्विस्तरः श्रीआयश्यका-
दी प्राक्काऽस्तीति ॥ २३ ॥

दुत्थिअसमत्थअत्थिअ-जणपत्थिअअत्थसत्थसुममत्थे ।

इत्थं पुओ लहु जणं, तित्थयरो कुणउ सुपयत्थं ॥ २४ ॥

अवचूरिः—दुःस्थिता-दुःखिता ये समस्ता आर्थिकजना-
याचकलाकास्तयां ये प्रार्थिता अर्थास्तेषां सार्थाः समूहास्तेषु
समर्थः, सर्वमनोरथपूरकत्वात् । इत्थं स्तुतो लघु-शोध जन
भयलोकं तीर्थकरः सुपदस्यं मोक्षपदस्यं स्वपदस्यं वा करो-
न्वित्यर्थः ॥२४॥ इति श्रीसमवसरणस्तवस्यावचूरिः समाप्ता ॥

(२३) श्रीतीर्थकृतां समवसरणाभावं व्याख्यानाद्यसरे चतु-
मुखत्वं स्यान्नवेति प्रश्नः, अत्रोत्तरम्—तीर्थकृतां दानशीलतपो-
भावं ति श्लोकवृत्त्यनुसारेण समवसरणे देशनावसरं चतु-
मुखत्वं संभाव्यत इति ॥ २६ ॥ सेन० २ उल्ला० । ' वारस-
जाअणउसहे ' इत्येताद्व्यानुसारेण श्रीवृषभादितीर्थकृतां
समवसरणमानमुत्सधाङ्गुलनिष्पन्नयाजनैरुच्यतेऽन्यथा वे-
ति प्रश्नः, अत्रोत्तरम्—' वारसजाअणउसहे ' इत्यनया गा-
थयोत्सधाङ्गुलयाजनैर्वृषभादितीर्थकृतां समवसरणभावं प्र-
तान्तरेणोक्तं दृश्यते, परमस्या गाथायाः पारम्पर्यं न ज्ञा-
यते इति समवसरणावचूर्णाविति ॥ २६ ॥ सेन० ३ उल्ला० ।
श्रीवर्द्धमानजिनस्य प्रथमसमवसरणे सालवृत्त ऊर्ध्वमभू-
त्किं वा सर्वदाऽपि सार्थेऽञ्जलदिति ? प्रश्नः, अत्रोत्तरम्-
यत्र भगवत्तस्तिष्ठन्ति यत्र च निषीदन्ति तत्र देवा अशो-
कवृत्तं विकुर्वन्तीति समवासाङ्गादावभिप्रायोऽस्ति, तेन
१२१

तदुपरिवर्तिनः सालवृत्तस्यापि तथैव सम्भवना, न तु
सार्धं चलनं प्रथमसमवसरण एव वा तद्विधानमिति ॥१७६॥
सेन० ३ उल्ला० । तीर्थकृतां समवसरणाभावं चतुर्मुखत्वा-
भावं च कथं द्वादशपर्यदां व्यवस्थितिरिति, प्रश्नः—अत्रो-
त्तरम्—समवसरणाभावंऽपि तीर्थकृतां द्वादशपर्यदांमवस्थि-
तिर्यथा समवसरणे तथैवेत्यवसीयते ॥१८१॥ सेन० ३ उल्ला० ।

समोसरणतव-समवसरणतपस्-न० । भाद्रपदषोडशभिरका-
शानान्विकृतिकाचाम्लोपवासैथथाशकृत्तैः समवसरणपू-
जान्वितं तपोभेदं, पञ्चा० १६ विव० ।

समोसवेइता-समवसृत्य-अव्य० । खण्डशः कृत्वत्यर्थे, सूत्र०
१ श्रु० ५ अ० २ उ० ।

समोहय-समवहत-त्रि० । कृतसमुद्धानं, भ० १७श० ६ उ० । स्थान०
(अविशुद्धलेश्यः समवहता देवा विशुद्धलेश्यं आकालि न
वा इति ' विभंगणान् ' शब्द षष्ठभाग उक्तम् ।)

सम्पक्वलि-सप्रक्षालिन्-त्रि० । संप्रक्षालयति कर्मरजः शो-
धयति इत्येवं शीलः संप्रक्षाली कर्ममलशोधकं, पा० ।

सम्म-शर्मन्-न० । क्षेम, नि० १ श्रु० १ वगं १ अ० । क्षमदाम-
शिरो नमः ॥ ८ । १ । ३२॥ इति पुरस्यं बाहुलकादत्र न । प्रा०

सम्यक्-षि० । समञ्जसात् सम्यक् । अविपरिति, स्था०
३ ठा० ४ उ० । सुमाधुनि, सूत्र० २ श्रु० २ अ० । उक्त० ।

शोभनं, युक्तसंगतं, सूत्र० २ श्रु० ४ अ० । आचा० ।
उक्त० । अविपर्याप्तं, आचा० १ श्रु० ४ अ० २ उ० । प्रशं-
सायाम्, प्रव० ६ द्वार । विशेष० । न० । आव० । आ० म० ।

अचिच्ये, स्था० ५ ठा० १ उ० । यथावस्थितं, कल्प० ३
अधि० ६ क्षण ।

तिविहे सम्मे परणत्ते, तंजहा-गाणसम्मं दंसणसम्मं
चरित्तसम्मं । (सू० १६४X)

सम्यग्—अविपरीत मोक्षसिद्धिं प्रतीत्यानुगुणमित्यर्थः ।
स्था० ३ ठा० ४ उ० । रा० अष्टो ज० । (जं सम्मे ति पासह
तं मोणं ति पासह त्ति ' मुणि ' शब्द षष्ठभाग व्याख्यातम् ।)

साम्य-न० । समस्य भावः साम्यम् । समतायाम्, आतु० ।
आ० म० । इष्टानिष्टतारहितं तुल्यत्वं, अष्ट० २१ अष्ट० ।

सात्म्य-न० । " पानाहारादयो यस्या-विच्छेदाः प्रकृतेरपि ।
सुखित्वाय च कल्पन्ते, तस्मात्पर्याप्तं गीयते " ॥१॥ इत्यु-
क्तलक्षणं योजनादौ, ध० १ अधि० ।

सम्मअ-सम्मत्-त्रि० । इष्टं, स० ।

सम्मअणुपालणा-सम्यगननुपालना-स्त्री० । पोषधन्नस्य
सम्यगनाम्बने, आव० ६ अ० ।

सम्मइ-सम्मति-पुं० । स्वनामख्याते सिद्धसेनदिव्यकररचि-
ते अभयदेवसूक्तवृत्तिरंजलिं प्रकरणग्रन्थे, आचा० ।

" स्फुरद्भागेशुविध्वस्त—माहान्धनमसाद्यम् । वर्द्धमाना-
कमभ्यर्च्य, यतं सम्मतिवृत्तये ॥ १ ॥ " सम्म० १ का-
ण्ड । मिथ्यात्वकलङ्करितायां शोभनायां मत्याम्,

स्त्री० । आचा० । प्रश्न० । विशिष्टाभिनिबोधिकज्ञाने, धु-
तज्ञानं, अवधिज्ञानं वा । सूत्र० १ श्रु० ८ अ० । ' पामिच्छ'-
शब्दं षष्ठमभागं ८५४ पृष्ठ उदाहृताया देवराजकुटुम्बिनो

दाविकायाम्, पि० ।

सम्भ्रम-सन्मार्ग-पुं० । सम्यग्वाचिपरित मार्गे, सूत्र० १ श्रु० ११ अ० ।

“ ब्रह्मा लूनशिरा हरिर्दंशि सरुग व्यालुत्तशिशो हरः,
सूर्योऽयुर्लक्ष्मिनीऽनलोऽप्यखिलभुक् सोमः कलङ्काङ्कितः ।
स्वर्नाथोऽपि विसेंशुलः श्लु वपुः संस्वरुपस्यैः कृतः ,
सन्मार्गस्खलनाङ्गशान्त त्रिपदः प्रायः प्रभूणामपि ॥ १ ॥ ”
सूत्र० २ श्रु० ६ अ० ।

सम्भ्रमपडद्विय-सन्मार्गप्रतिष्ठित-त्रि० । आतोक्तमार्गप्रवृत्तं ,
ग० १ अधि० ।

सम्भ्रमरणाद्विय-सम्यक्चरणस्थित-त्रि० । सम्यक्चरणे चा
त्रिंशे व्यवास्थितः समुद्युक्तः । संयमसमुत्थिते , सूत्र० १ श्रु०
१० अ० ।

सम्भ्रम-सम्भ्रम-पुं० । “सम्भ्रमं चित्तं विरुद्धं छुर्हि कपहं-
महिंते दस्य ” ॥ ८ । २ ३६ ॥ अनन दस्य डकारः ।
सम्भ्रमः । जनसंकलत्वं प्रा० २ पाद ।

सम्भ्रम-सम्भ्रम-त्रि० । “सम्भ्रम-चित्तं”-॥८२३६॥
इत्यादिना डकारः । सम्यग् महिंते , प्रा० २ पाद ।

सम्भ्रमोह-सन्मनोरथ पुं० । उद्यतविहारविशेषसूत्राध्य-
यनाद्यभिलाषः ध० ३ अधि० ।

सम्भ्रम-सम्यक्त्व-न० । सम्यगित्यस्य भावः सम्यक्त्वम् ।
सम्यक् शब्दः प्रशंसार्थोऽविरुद्धार्थो वा । सम्यग्-जीवः त-
द्भावः सम्यक्त्वम् । कर्म० ४ कर्म० । विश० आचा० । दर्श० ।
‘सम्भ्रम’ इति सम्यक् शब्दः प्रशंसार्थोऽविरुद्धार्थो वा । सम्य-
ग्जीवस्तद्भावः सम्यक्त्वं प्रशस्तो मोक्षार्थार्थो वा । प्रशम-
संवेगादलक्षण आत्मधर्म इति यावत् । यदाहुः श्रीमद्-
बाहुस्वामिपादा-— “संय सम्भ्रमे एतन्धर्मसम्भ्रमोऽहर्णीय-
कस्मात्सुव्यगोयसमकस्वयसमुत्थो (न्ये) एतसमवेगादलिंगे
सुहे आयापरिणाम ॥ ” इत्यादि । कर्म० ४ कर्म० । दर्श० ।
सम्यग्भावः , भ० ६ श० ३१ उ० । तत्त्वार्थश्रद्धानं ,
आध० ६ अ । तत्त्वप्रतीतिं , ध० ३ अधि० । सम्यग्दर्शनं ,
प्रश्न० ७ संय० द्वार । स्या० । मिथ्यात्वमोहनीयज्ञयापशमादि-
समुत्थे जीवपरिणामं , प्रश्न० ४ संय० द्वार । स्या० । प्रात० ।
उत्त० । आव० । अष्ट० । ज्ञानदर्शनचार्त्राणां यत्परस्यां प्र-
योजनं तदात्मकत्वात् सामान्यिके, आ० म० १ अ० । आचा० ।
“ तत्तत्प्रसहहाण सम्भ्रमत्त ” तत्त्वार्थानां सर्वविदुषादिपुत्रया
पारमाधिकानां जीवादिपदार्थानां श्रद्धानम् एतदेव सम्य-
क्त्वम् । पञ्चा० १ विव० ।

विषयमूचना—

- (१) एकविधादिसम्यक्त्वप्रतिपादकद्वारानरूपणम् ।
- (२) सम्यक्त्वं कतिविधम् ।
- (३) पञ्चविधादिसम्यक्त्वानिरूपणम् ।
- (४) ज्ञायकसम्यग्दर्शनविषयकसम्यक्त्वानिरूपणम् ।
- (५) नामनिष्पन्ननिक्षपायातस्य सम्यक्त्वाभिधानस्य नि-
क्षेपः ।
- (६) भावसम्यक्त्वप्रतिपादनम् ।
- (७) सम्यक्त्ववार्ष्टान्तिकयोजना ।
- (८) कर्मात्मिकं जेतुमनाः सम्यग्दर्शनं प्रयत्नेति निदर्शनम् ।

(६) गृहधर्मः सम्यक्त्वमूलक इत्यवसरे सम्यक्त्वानिरू-
पणम् ।

(१०) सम्यक्त्वफलम्

(११) कर्मसंप्रादिप्रपञ्चसारविचारपरिण्यागेन सम्यक्त्व-
स्वरूपस्यैव प्रकाशने हतुर्निदर्शनम् ।

(१२) सम्यक्त्वं मोक्षबीजम् ।

(१३) सम्यक्त्वाभिः किं कर्तव्यमिति सूत्रेण निदर्शनम् ।

(१४) सम्यक्त्वावाप्तौ यद्विधेयं तद्विदर्शनम् ।

(१५) यस्य चैषा लोकैषणा नास्ति तस्यान्याप्यप्रशस्ता
मर्तिर्नास्ति । अन्योऽपि तदनुसारी चतुर्दशपर्य-
विदादिः सत्यहिताय परेभ्य आवेद्यतीति नि-
रूपणम् ।

(१६) परमतव्युदासद्वारेण सम्यक्त्वमविचलम् ।

(१७) यदि नामकर्मपरिष्कारमुदाहरन्ति ततः किं कार्यम् ।

(१८) दृष्टान्तदार्ष्टान्तिकगतमर्थनिरूपणम् ।

(१९) किं विगणयैतत् कुर्यादिति निरूपणम् ।

(२०) भावतर्मास वर्तमानस्य सम्यक्त्वं नास्तीत् , ना-
स्ति, न भावीति निरूपणम् ।

(२१) सर्वेषां तीर्थकराणामयमाशय इति निरूपणम् ।

(२२) श्रावकधर्मस्य मूलं सम्यक्त्वम् ।

(२३) अधुना प्रकृतयोजना ।

(२४) प्रकृतयोजनाव्यतिरेकनिदर्शनम् ।

(२५) सम्यक्त्वातिचाराः ।

(२६) श्रावकधर्मस्य सम्यक्त्वं मूलम् ।

(२७) कथं सम्यक्त्वं भवतीति निदर्शनम् ।

(२८) जीवदर्शनेऽपि सम्यग्दर्ष्टः ।

(२९) ज्ञायिकं सम्यक्त्वं विशुद्धतरम् ।

(३०) निसर्गादधिगमाद्वा सम्यक्त्वात्पादः ।

(३१) सम्यक्त्वानः सप्तमनःकपृथिव्या गमनागमने नि-
षिद्धे ।

(३२) स्वरूपतः फलतश्च सम्यक्त्वानिरूपणम् ।

(३३) आत्मपरिणामरूपत्वेन लुप्तस्थानं दुर्लभमिति लुप्त-
स्थलक्षणम् ।

(३४) सम्यक्त्वस्य प्रशमादिलिङ्गत्वम् ।

[१] इदानीम् ‘एगविहादस्मविहं सम्भ्रमं’ ति
एकानपञ्चाशदधिकशततमं द्वारमाह—

एकविह द्विविह त्रिविहं, चतुहा पंचविह दसविहं सम्भ्रमं ।
दच्चाइकारगाई, उवमभेएहि वा सम्भ्रमं ॥ ६५६ ॥

एकविधं द्विविधं त्रिविधं चतुर्धा पञ्चविधं दशविधं सम्य-
क्त्वं भवतीति शेषः । तत्र एकविधं तत्त्वार्थश्रद्धानलक्षणं
सम्यक्त्वम् , एतच्चानुक्रमण्यविधाक्षतोपार्थभेदेन सामा-
न्यरूपत्वादवसीयते इत्यस्यां गाथायां न विवृतं, द्विविधादि
तु न ज्ञायते इत्युल्लेखमाह— ‘ दच्चाइ’ इत्यादि , द्विविधं
द्रव्यादिभेदतः, तत्र च ‘ दध्य’ इति-सूत्रामात्रत्वाद् द्रव्यतो
भावतश्च । द्रव्यतो विशेषधिशेषेण विशुद्धिकृता मिथ्यात्वपु-
द्गला एव, भावतस्तु तदुपष्टम्भापजानतो जीवस्य जिनां कृतस्व-
रुचिपरिणामः । आदिशब्दः प्रकारान्तरेऽपि द्विविधत्वदर्शना-
र्थः, तत्र नैश्चयिकत्वावहारिकभेदतः पौद्गलिकाऽपौद्गलिकभेद-

ते नैसर्गिकाधिगमिकभेदनाऽपि च द्विविधमिति । तत्र यद्-
 शकालसंहननानुरूपं यथाशक्ति यथावत्संयमानुष्ठानरूपं मौ-
 नम्-अधिकं मुनिवृत्तं तत्रैतदधिकं सम्यक्त्वं, व्यावहारिकं तु
 सम्यक्त्वं न केवलमुपशमादिप्रसङ्गस्यः शुभात्मपरिणामः,
 किं तु-सम्यक्त्वं हेतुरपि । अहंरुद्धासनप्रोत्यादिः कारणे
 कार्यापचारात्सम्यक्त्वं तदपि हि पारंपर्येण शुद्धचेतसा-
 मपवग्रेप्राप्तिहेतुर्भवतीति, उक्तं च—“ जं मोक्षं तं सम्मं,
 तस्मिहं ह्यहं मोक्षं तु । निच्छयश्चो ह्यरस्स तु, सम्मं सम्म-
 त्तं हं वि ॥ १ ॥ ” व्यवहारनयमतमपि च प्रमाणं तद्वलेनैव
 तीर्थप्रवृत्तेः, अन्यथा तदुच्छेदप्रसङ्गात्, तदुक्तम्—“ जइ जिण-
 मयं पयज्जह, ता मा वयहार निच्छयं सुयह । वयहारनयोच्छेप,
 निच्छेपश्चां हुं आं वस्सं ॥ १ ॥ ” इति तथा अपर्णानामिध्यास्वभाव-
 सम्यक्त्वपुञ्जगतपुद्गलवेदनस्वरूपं क्षायोपशमिकं पौद्गलिकं
 सर्वथा मिथ्यात्वमिध्यास्वभावसम्यक्त्वपुञ्जपुद्गलानां क्षायोपशमाज्ज्ञानं
 केवलजीवपरिणामरूपं क्षायिकमापशमिकं चापौद्गलिकं, नै-
 सर्गिकाधिगमिकं पुनरपि वक्ष्यते, तथा त्रिविधं कारकादि
 कारकगोचरकदीपकभेदतः ‘उच्यते भेदोऽपि च’ इति—वाशब्दः
 त्रैविध्यस्यैव प्रकारान्तरप्रदर्शनार्थः बहुवचनं च गुणार्थं,
 तत्र त्रिविधं चतुर्विधं दशविधं सम्यक्त्वमुपशमादिभेद-
 भवतीति, इदमुक्तं भवति—औपशमिकक्षायिकक्षायोपशमिक
 भेदात् त्रिविधम्, औपशमिकक्षायिकक्षायोपशमिकमाख्या-
 नभेदाच्चतुर्विधम्, औपशमिकक्षायिकक्षायोपशमिकमाख्या-
 नवेदकभेदात्पञ्चविधम्, एतद्वयं प्रत्येकं निसर्गाधिगमभे-
 दाद्दशविधमिति । कथं पुनर्द्विविधादिभेदं सम्यक्त्वमित्याह-
 सम्यग्-अध्वेपीत्येन आगमाङ्गप्रकारेण न तु स्वमतिपरिक-
 लिपतभेदादिति भावः ।

अथैनामेव गथां स्फुटतरं व्याख्यानयन्नाह—

एगविहं सम्मरुई, निसग्गभिगमेहि तं भवे दुविहं ।
 तिविहं तं खइयई, अहवा वि हु कारगई य ॥६५७॥

एकविधम्-एकप्रकारमुपार्धभेदाविबक्षया निर्भेदमित्यर्थः,
 सम्यगरुचिः सम्यगज्ञानसशयविपर्यासनिर्गमन इदमेव त-
 स्वमिति निश्चयपूर्विका जिनोदितजीवादिपदार्थेष्वभिधीतिः
 जिनोक्तानुस्मरणतया तस्वार्थेभ्रजानरूपमेकविधं सम्यक्त्व-
 मिति भावः । तथा निसर्गाधिगमाभ्यां तत्सम्यक्त्वं भवेत्
 द्विविधं, तत्र निसर्गः स्वभावा गुरुपदेशादिनिर्गपक्षस्तस्मा-
 त्सम्यक्त्वं भवति, यथा नारकादीनामाधिगमो गुरुपदेशादि
 स्तस्मात्सम्यक्त्वं भवतीति प्रतीतमेव । अयमभिप्रायः- तीर्थ-
 कराद्युपदेशानन्तरं स्वत एव जन्तोर्थेत्कर्मापशमादिभ्यां
 जायते तन्निसर्गसम्यक्त्वम् । यन्पुनस्तीर्थकराद्युपदेशान-
 प्रतिमादर्शनादिबाह्यनिमित्तापष्टम्भतः कर्मापशमादिना प्रा-
 दुर्भवति तदाधिगमसम्यक्त्वमिति, तथा त्रिविधं तत्सम्यक्त्वं
 क्षायिकादि, अथवा-त्रिविधं कारकादि ।

तत्र क्षायिक-क्षायोपशमिकं व्याख्यातुमाह—

सम्मत्तमीसमिच्छ, त्कम्मखयश्चो भणंति तं खइयं ।
 मिच्छत्तखओवसमा, खाओवसमं ववइसंति ॥५८॥

सम्यक्त्वमिध्यास्वभावकर्मक्षयाङ्गणन्ति तीर्थकरगणधराः।
 क्षायिकं सम्यक्त्वं त्रिविधस्यापि दर्शनमोहनीयस्य क्षयेण-

निर्मूलोच्छेदेन निवृत्तं क्षायिकम्, अयमर्थः-अनन्तानुबन्धि-
 कषायचतुष्टयानन्तरं मिथ्यात्वमिध्यास्वभावसम्यक्त्वपुञ्जलक्षणं त्रि-
 विधं दर्शनमोहनीयकर्मणि सर्वथा क्षीणं क्षायिकं सम्यक्त्वं
 भवतीति, तथा मिथ्यात्वमोहनीयकर्मणि उदीर्णस्य क्षयादनु-
 दीर्णस्य चोपशमात्सम्यक्त्वरूपतापत्तिलक्षणाद्विष्काभताव-
 यस्वरूपाश्च क्षायोपशमिकसम्यक्त्वं व्यपदिशन्ति-कथयन्ति ।
 इदमुक्तं भवति—यदुदीर्णमुदयमागतं मिथ्यात्वं तद्विष्का-
 दयेन वदितव्यात् क्षीणं—निर्जीर्णं, यच्च शेषसत्तायामनुद-
 यागतं धनं तदुपशान्तम् । उपशान्तं नाम-विष्कम्भितोद्-
 यमपर्णानामिध्यास्वभावं च । मिथ्यात्वमिध्यास्वभावान्तरं वि-
 ष्कम्भितोद्दयं, शुद्धपुञ्जमाभ्यन्तरे पुनरर्णानामिध्यास्वभाव-
 मित्यर्थः । तद्वदुदीर्णस्य मिथ्यात्वस्य क्षयेण, अनुदीर्णस्य
 चोपशमनं निवृत्तत्वात् श्रुटतरसं शुद्धपुञ्जलक्षणं मिथ्यात्व-
 मपि क्षायोपशमिकं सम्यक्त्वमुच्यते । शोधिता हि मिथ्या-
 त्वपुद्गला अतिस्वच्छवस्त्वमिव दृष्टयथार्थास्थितस्वरूप-
 ध्यवसायरूपस्य सम्यक्त्वस्यावारका न भवन्ति अतस्तेऽ-
 प्युपचारतः सम्यक्त्वमुच्यन्ते इति । प्रथ० १४६ द्वार । आ० ।

(२) अथ तत्सम्यग्दर्शनं कनिविधमत आह—

उत्रसामग सासायण, खओवसमियं च वेदगं खइयं ।
 सम्मत्तं पंचविहं, जह लब्भइ तं तहा वोच्छं ॥ ६४ ॥

सम्यक्त्वं पञ्चविधम्, तद्यथा—औपशमिकं सासादनं
 क्षायोपशमिकं वेदकं क्षायिकं च । एतत्पञ्चप्रकारमपि यथा
 लभ्यते तथा वक्ष्यामि । वृ० १ उ० १ प्रक० ।

(३) संप्रति पञ्चविधं सम्यक्त्वमाह—

वेययसम्मत्तं पुण, एयं चिय पंचहा विगिहिइं ।
 सम्मत्तचरिमपोग्गल-वेयणकाले तयं होइ ॥ ६६२ ॥

एतद्व-पूर्वाङ्कं चतुर्विधं सम्यक्त्वं वेदकसंयुक्तं पुनः पञ्च-
 धा-पञ्चविधं विनिर्दिष्टं-विशेषतः कथितं वीतरागः । ~~सम्य-~~
वेदकसम्यक्त्वं सम्यक्त्वपुञ्जस्य बहुतरक्षापितस्य चरमपुद्-
गलानां वेदनकाल-प्राप्तसमयं भवति । वदयाति-अनुभवति
 सम्यक्त्वपुद्गलानीति वेदकोऽनुभविता तदनर्थान्तर्भूतत्वा-
 त्सम्यक्त्वमपि वेदकम्, यथा आहित्य इत्याहारकं तथा व-
 द्यत इति वेदकम् । इदमत्र तात्पर्यं-क्षपकश्रेणि प्रतिपक्षस्या-
 नन्तानुबन्धिकषायचतुष्टयमपि क्षयित्वा मिथ्यात्वमिध्यास्वभाव-
 पु संवथा क्षापितेषु सम्यक्त्वपुञ्जमप्युदीर्णोदीर्णानुभवतं निजं-
 ग्यतां निष्ठितोदीरणीयस्य चरमप्राप्तस्यान्तर्भूतत्वात्पि न-
 स्यक्त्वपुञ्जपुद्गलानां कियतामपि वेद्यमानत्वाद्दकं सम्य-
 क्त्वमुपजायते इति । अत्राह--नन्वेवं सति क्षायोपशमिकेन
 महास्य को विशेषः ? सम्यक्त्वपुञ्जपुद्गलानुभवस्योभयत्रा-
 पि समानत्वात्, सन्त्यं, किन्वेतदशेषादितपुद्गलानुभूतिमः प्रा-
 क्तम् । इतरं तु उदितानुदितपुद्गलस्येनमात्रः प्रकृतो विशेषः,
 परमार्थतस्तु क्षायोपशमिकमेवेदं चरमप्राप्तशशपाणां पुद्ग-
 लानां क्षयाच्चरमप्राप्तवतिनां तु मिथ्यास्वभावापगमलक्ष-
 णस्यापशमस्य सङ्गावादिना ।

अथ दशविधं सम्यक्त्वमाह—

एयं चिय पंचविहं, निसग्गभिगमभयश्चो दयहा ।
 अहवा निसग्गरुई, इव्वाइ जमागमं भणिअं ॥६६३ ॥

एतदेवामन्तरादितं पञ्चविधं सम्यक्त्वं निसर्गाधिगमभे-
दाभ्यां वक्ष्या भवति । कार्याकक्षायां पश्चिमकौपशमिकला-
स्वादनवेदकानां प्रत्येकं निसर्गोऽधिगमस्तत्र जायमानत्वा-
द्दशाधर्ममित्यर्थः । अथर्वान्तं प्रकारान्तरावदर्शनार्थः । निस-
र्गरुचिरुपदेशकविरित्यादिक्रमनाया बदनामं अज्ञापनादी प्र-
तिपादितं तत्र च दशविधस्वप्नवगन्तव्यम् ।

तदेवम्—

निसर्गगुणसर्क, आश्वरुहसुस-बीव-रुहमेव ।

आहिगमवित्थारुई, किरियासंखेवधम्मरुई ॥ ६६४ ॥

अत्र रुचिशब्दः प्रत्येकं योज्यते, ततो निसर्गरुचिरुपदेश-
रुचिरिति द्रष्टव्यम् । अत्र निसर्गः—स्वभावस्तेन रुचिर्जिनप्र-
णीततत्वाभिलाषरूपा यस्य स निसर्गरुचिः, उपदेशा-गुर्वा-
दिभिर्वस्तुतश्चकथने, तेन रुचिरुक्त्वरूपा यस्य स उप-
देशरुचिः, आह्ला—सर्वज्ञत्वनात्मिका, तस्यां रुचिरभिलाषो
यस्य स आह्ला रुचिः, 'सुतवीयरुहमेव' इति—अत्रापि रुचिश-
ब्दः प्रत्येकमभिसंबन्धयत, सूत्रमाचाराद्यङ्गप्रविष्टम्, अङ्गवाह्यं
चावश्यकदशैकालिकादि, तेन रुचिर्यस्य स सूत्ररुचिः,
बीजांमव बीजे-यदेकमप्यनेकाथप्रकीर्णोत्पादकं वचः, तेन
रुचिर्यस्य स बीजरुचिः, अनयोश्च पदयोः समाहारद्वयः,
तेन नपुंसकनिर्देशः । एवेति समुच्चयः । 'अदिगमवित्थारु-
ई' इति अत्रापि रुचिशब्दस्य प्रत्येकमभिसंबन्धः, ततोऽधि-
गमरुचिरित्येवित्थारुचिश्च । तत्राधिगमो—विशिष्टं परिह्वानं
तेन रुचिर्यस्यासावाधिगमरुचिः, विस्तारो—व्याप्तः सक-
लद्वाराशङ्कस्य नयैः पर्यालोचनमिति भावः, तेनापवृहिता
रुचिर्यस्य स विस्ताररुचिः, 'किरियासंखेवधम्मरुई' इति—रु-
चिशब्दस्यात्रापि प्रत्येकमभिसंबन्धात् क्रियारुचिः, संक्षेप-
रुचिर्धर्मरुचिरिति द्रष्टव्यम् । तत्र क्रिया—सव्यक्तस्यमासुष्ठानं,
तत्र रुचिर्यस्य स क्रियारुचिः, संक्षेपः—संग्रहस्तत्र रुचिर्य-
स्य, विस्तारार्थापरिह्वानात् संक्षेपरुचिः, धर्मोऽस्तिकायधर्मं
श्रुतधर्मादी वा रुचिर्यस्य स धर्मरुचिः, यदिह सम्यक्त्वस्य
जीवानन्वयनाभिधानं तद्गुणगुणिनोः कथंचिद्वनम्यत्वक्या
पनार्थमिति गाथासंक्षेपाथः । प्रव०६३ द्वार । संघा० सम्म० ।
(वेदकसम्यक्त्वं 'वेदग' शब्दे पष्ठभागं ऽस्ति ।)

(४) सम्प्रति कार्याकदर्शनमाह—

दंसणमांहे खीणे, खयदिद्वी हाह निरवसेसम्मि ।

केण उ सम्मो मोहो, पडुष पुवं तु पणवणं ॥ १२६ ॥
दर्शनमांहे निग्घशेष विप्रकारोऽपि खीणे खयद्विष्टिः क्षा-
यिकं सम्यग्दर्शनं भवति, आह—यन्मिध्यान्वदर्शनं तन्मोहः
स्यात्तस्य सम्यग्दर्शनमाहकत्वात्, यत्सम्यग्दर्शनं तत्केन
कारणेन मोहः ?, सूरिगह-पूर्वा प्रज्ञापनां प्रतीत्य । किमुक्तं
भवति—यथा मदनकोद्ववाणां निर्मदनीकृतानामप्योदनः स
पिप मदनकोद्ववौदन इति व्यपदिश्यते तथा पूर्वं समदमत्वा-
देवं तेषां सम्यक्त्वपुत्रलाः, पूर्वं मिध्यान्वपुत्रला आसीरन्
ते च दर्शनमाहकाः, अतः पूर्वभावप्रज्ञापनामधिकृत्य तेषां
पि दर्शनमाह इति व्यपदिश्यन्ते । वृ० १ उ० १ प्रक० ।
सम्यग्दर्शनयुक्तोऽयमिति । अत्र च पञ्चलक्षणप्रदर्शनं
इत्येवचारिताः सप्तषष्टिपि भेदाः सूचिताः, सव्य-
क्त्वं च तैर्विशुद्धं स्याद्, यदाह—

अउसइहणतिलिगं, इसविणयति सुखिपंचययरोसं ।

अहुपभावसभूसख-लकखणपंचविहसंखुत्वं ॥ १ ॥

इसंखइजयखाऽऽगारं, कुम्भावणभाविअं च कुट्टारं ।

इयसत्तसंखइंसण-भेअविसुद्धं तु सम्मत्तं ॥ २ ॥

“ अउसइहण ” इति—

परमत्यसंथवो अणु, सुमुणिएपरमत्यजइजयतिसेवा ।
वायअकुदिद्वीण य, वज्जणो सम्पत्तसइहया ॥ ३ ॥

' तिलिग ' इति—

सुसुसधम्मराओ, गुरुदेवायं जहा समाहीय ।

वेयावच्छं नियमो, सम्महिद्विस्स खियाइ ॥ ४ ॥

' दसविणयं ' इति—

अरिहतं सिसइ चंअइ, सुए अउधम्मं अउसाहुवणो अउ

आवरिअउवज्जापद, पवयणेइइंसणेइवियणआ ॥ १ ॥

भन्तीपुआवअ, (स्स) जणणं नासणमवअघायस्स ।

आसायणपरिहारो, दंसणवियणओ समासंखं ॥ ६ ॥

' तिसुद्ध ' इति—

मुसूण जिणं मुसूण, जिणमयं जिणमयद्विष्टु मुसू ।

संसारकत्तवारं, चिनिज्जंतं जगं संसं ॥ ७ ॥

' पंचगयदोसं ' इति—

संकाइकंअउवियिगच्छा ३, पंसंस ४ तह संथवोअकुखिगीसुं ।

सम्मत्तस्सऽइयारा, परिह्विअव्या पयसेणं ॥ ८ ॥

' अहुपभावण ' इति—

पावयणी धम्मकही २, चारं नेमिच्छिओ ४ तवस्सी अ ५ ।

विज्जा ६ सिज्जा अ ७ कई ८, अहुव पभावण भणिआ ॥ ९ ॥

' भूसण ' इति—

जिणमासणे कुसलयाइ, पभावणारनिन्थसेअणइधिरवाअ ।

भन्तीअ ५ गुणा सम्म—सदीयया उत्तमा पंच ॥ १० ॥

' लकखणपंचविहसंखुत्वं ' इति—लक्षणान्युक्तान्येवात्र गाथापि ।

संवेगो चिअ १ उवसम २, निव्येअइतह य ह्वीइअणकेपाअ ।

अत्थिकं चिअ पए, सम्पत्तं लकखणा पख ॥ ११ ॥

' इण्डिहजयण ' इति—

नो अक्षतित्थिए अ-अतिअत्थदेव २ य तह सदेवई ।

गहिए कुतित्थिएहि, वंदामि १ न वा नमंस्सामि २ ॥ १२ ॥

नेव अणालसां आ-लवमि ३ नो संलवमि ४ तह वसि ।

दाम न असणार्इअं ५, पेसमि न गंधपुप्फार्इ ६ ॥ १३ ॥

' कु आगारं ' इति—

रायाभिओ य गणाभिओगो, बलाभिओगो अ सुराभिओगो ।

कंतरविओ गुरुनिग्गहो अ, कु खिद्विआऊ जिणसासणम्मि ॥

' कुम्भावणभाविअं ' इति—

मूलं १ द्वारं २ पडुणं ३, आहारो ४ भायणं ५ निही ६ ।

उकुक्खणाविधम्मस्स, सम्मत्तं परिकित्तिअं ॥ १५ ॥

' कुट्टारं ' इति—

अत्थिअइ णिच्छोअकुण्णइ, कयंस घएअअत्थि खिन्वाअं ५ ।

अत्थिअ अ मुक्खो वाओइ, कुस्सम्मत्तस्स ठाणइ ॥ १६ ॥

अधेनासां विपमपदार्थो यथा—

परमार्था जीवाद्यक्तेषां संस्तवः—परिचयः ?, सुमुनि-
तपरमार्था यतिजना आचार्यादयः, तेषां संस्तवं २, व्याप-
कदर्शना-निहवाद्यः ६ कुदर्शनाः—शाक्यादयः ४ तेषां व-
ज्जने—त्यागः ' सम्मत्तसइहया ' इति—सम्यक्त्वं अही-

यत्तऽस्तीति प्रातिपद्यतेऽनेनेति सम्यक्त्वञ्जानं, न चाङ्कारम-
 ईकादृशेण परमार्थसंस्तरादिसम्भवाद् व्यभिचारिता शङ्कया
 तास्त्रिकानामनेषाम् इहाधिकृतत्वात्, तस्य च तथापिधा-
 नोमेषामसंभवादिति । इह प्राकृतन्वर्तिङ्गमत्प्रमिति स्त्री-
 त्वं? मूलद्वारागाथायां च चतुःश्रद्धानादिशब्दानां, चतुर्विधं श्र-
 द्धानं चतुःश्रद्धानं, त्रिविधं लिङ्गं त्रिलिङ्गम्, दशविधां त्रिनयां
 दशविनयः, त्रिविधां शुक्तिस्त्रिशुक्तिरित्यादि व्युत्पत्तिर्हेया ।
 त्रिलिङ्गं धातुमिच्छा शश्रुषा, सद्भाषाचन्ध्यनिबन्धनधर्मशास्त्र-
 अवलयाङ्केत्यर्थः । सा च धैर्यध्यादिगुणवत्तरुणरकिसरगा-
 नश्रवणरागादप्यधिकतमा सम्यक्त्वं सति भवति । यदाह-
 " यन् धैर्यधयतः, काम्नायकस्य कामिनोऽपि हृदयम् । कि-
 ञ्जरगयश्रवणा—दधिका धमेश्रुतो रागः ॥ १ ॥ " इति १ ।
 तथा धर्म-चारित्र्यलक्षणं रागः, धृतधर्मरागस्य तु शश्रुषा-
 पदनेवोक्तत्वात् । स च कर्मदेशात्तदकरणेऽपि काम्नारा-
 तीतदुगतबुद्ध्यात्तमकुलित्राह्वणघृतभोजनाभिलाषादप्यति-
 रिक्ता भवति । २ । तथा गुणयो—धर्मोपदेशका देया—अर्ह-
 न्तस्तेषां धैर्यावृत्त्ये तत्प्रातिपत्तिविश्रामणाभ्यर्चनादौ निय-
 माऽवश्यं कर्तव्यताङ्गीकारः ; स च सम्यक्त्वं सति भव-
 तीति । तानि सम्यग्दृष्टेः धर्मधर्मिणोरभेदोपचारात् सम्य-
 कत्वस्य लिङ्गानि, धर्मोपदेशिकाः सम्यक्त्वं समुत्पद्यम-
 स्तीति निश्चयित इति भावः । धैर्यावृत्त्यनियमस्य च तपो-
 भेदेन चारित्र्यांशरूपत्वेऽपि सम्यक्त्वं सन्त्येवावश्यंभावि-
 त्वेऽपि नास्तिरतसम्यग्दृष्टिगुणस्थानकाऽमात्रप्रयोजकता-
 द्वाव्या, एतदप्यचारिष्यस्यात्यन्तमन्वेनाचारित्र्यतया विव-
 क्षितन्वात् । समुद्धनजानां संज्ञामात्रसद्भावेऽपि त्रिंशष्टसं-
 ज्ञाऽभावात्संज्ञत्वव्यपदेशादिति । उपशान्तमोहादपु तु
 कृतकृत्यत्वावस्थां साक्षाद्भावेऽपि फलतया सद्भावान्त-
 तेष्वप्यन्तेषां व्यभिचारः । धैर्यावृत्त्यानियमश्चोपरिष्ठात् धा-
 र्त्वाविधोपाठन दर्शयिष्यत इति ततोऽवसयः । दशविनये च-
 स्यान्त्येदंप्रातिमाः, प्रवचनं-जायादितत्त्वं, दर्शनं-सम्यक्त्वं तद्-
 भेदोपचारात्तद्वानपि दर्शनमुच्यते । एतेषु दशसु भाङ्गभिमु-
 खाभिमतासनप्रदानपथेपास्त्यर्जालवन्धाद्या, पूजा-सत्काररूपा
 वशा-प्रशसा, तज्जननमुद्धासनम्, अवलयादस्याशलाघाया
 वञ्चनं-परिहारः । आशान्तना-प्रतीपवर्षनं तस्याः परिहारः ।
 एष दशस्थानविषयत्वाद्दशावधो दर्शनविनयः, सम्यक्त्वं
 सत्वस्य भावात् सम्यक्त्वावनयः । त्रिशुद्ध्यां जिनं धीतरागं
 जिनमनं स्यात्पदलाङ्कितं जिनमतीस्थितांश्च साध्वादीन्
 मुक्त्या शेषमकान्तप्रसन्नं जगदपि संसारमध्ये कच्चरप्रायम्,
 असारमित्यर्थः, इति चिन्तया सम्यक्त्वस्य विशेष्यमान-
 त्यादनास्तिञ्जः शुद्धय इति । पञ्च दोषा अत्र मूल एव व-
 द्यमाणाः, अष्टप्रभावनायां-प्रभवति जनेन्द्रं शासनं, तस्य
 प्रभवतः प्रयोजकत्वं प्रभावना सा चाष्टधा प्रभावकभेदेन ।
 तत्र प्रवचनं द्वादशाङ्गं गणिपटकं, तदस्यास्तीति प्राव-
 चनी युगप्रधानागमः १, धर्मकथा प्रशस्ताऽस्यास्तीति ध-
 र्मेकथा, " शिखादिर्वादिन् " (शिखादिभ्य इन्) (श्री भि०
 ७-२-४) आक्षेपणी १ विक्षेपणी २ भेदगजननी ३ निर्वेदनी ४
 लक्षणां चतुर्विधां जनितजनमनःप्रमोदां धर्मकथां कथयति
 सः २, धादिप्रतिधादिसभ्यसभापतिरूपायां चतुरङ्गायां प-
 रिपदि प्रतिपक्षेपपूर्वकं स्वपक्षस्थापनार्थमवश्यं वर्तनीति
 १२२

वादी ३, निमित्तं--त्रैकालिकलाभालाभप्रतिपादकं शास्त्रं,
 तद्व्यधीनं वा नैर्मलिकाः ४, तपो-विषयप्रमृष्टमाद्यस्यास्तीति
 तपस्वी ५, विद्या-प्रज्ञायाद्व्यस्तज्ञानं विद्यावान् ६, सिद्ध-
 योऽञ्जनपादलेपनिबलकगुटिकाकर्षणैः कयन्वभूतयस्ताभिः ।
 सिद्धयान् स्म सिद्धः ७, कवने गद्यपद्यादिभिः प्रबन्धैर्वर्णनामि
 ति कविर्गद्यपद्यप्रबन्धरचकः ८ । एते प्रवचन्यादयोऽष्टौ, प्रभ-
 वतो भगवच्छासनस्य यथायथं देशकालाद्यौचित्येन साहा-
 य्यकरणान् प्रभावकाः, प्रभवन्ते स्वतः प्रकाशकस्वभावमेव प्र-
 रयन्तीति व्युत्पत्तेः तेषां कर्म प्रभावना इत्ये च मूलद्वारागाथा-
 यामष्टौ प्रभावना यत्रति समानः । भूषणपञ्चक-जिनशासन-
 ऽर्हदर्शनविषये कुशलता-नैपुण्ये ? प्रभावना-प्रभावनामित्य-
 र्थः । सा च प्रागष्टधाऽभिहिता, यन्पुनरिष्टोपादानं तदस्याः
 स्वपरापकारित्वेन तीर्थकरनामकर्मनिबन्धनत्वेन च प्राधान्य-
 व्यापनार्थम् । ध० १ अधि० १३ गुण ।

(५) अधुना नामान्तरान्तरेपायास्य सम्यक्त्वाभि-
 धानस्य निक्षेपं चिकीर्षुगह-

नामं ठवणं सम्मं, दव्वमम्मं च भावमम्मं च ।
 एमो खलु सम्मस्म, निक्खंवा चउत्तिहं हाइ ॥२१७॥
 अलरार्थः सुगमः, भावार्थं तु सुगमं नामस्थापनाव्युदासनेन
 द्रव्यभावगतं नियुक्तिकार. प्रातिपद्यादियुगह-

अह दव्वमम्म एच्छा-गुल्लामिथं तेषु तेषु दव्वेषु ।
 कयमंखयमंजुतो, पउत्तजदमिम्मिच्छं वा ॥ २१८ ॥

अर्थात्-आनन्तर्ये, दशरीरमव्यशरीरव्यातिरिक्तं द्रव्यसम्य-
 कत्वामत्याह, एच्छानुलोमिकम्-इच्छा-चतःप्रवृत्तिरभिप्रा-
 यस्तस्यानुलोमम-अनुकूलं तत्र भवमेच्छानुलोमिकं तच्च
 तेषु तेष्वेच्छाभावात्तुक्त्यतामानु द्रव्येषु कृताद्युपाधिभे-
 देन सप्तधा भवति, तद्यथा-कृतम-अपूर्वमच निर्बलिते
 रथादि. तस्य यथाऽवयवसत्त्वानिष्पन्नद्रव्यसम्यक्कर्तुस्मान्म-
 मिर्त्ताच्चत्तस्वास्थ्योपलः, यदर्थं वा कृतं तस्य शाभनाशुक-
 रगतया समाधानेदत्तुवाडा द्रव्यसम्यग १, एवं संस्कृत-
 ऽपि योज्यं, तस्यैव रथादिभेदजोर्गापोहापरावयवसंस्का-
 रादिति २, तथा यथोद्भवयोः संयोगो गुणान्तराधानाय
 नापमदीय उपभोक्तृवा मनःप्रीत्यै पयःशर्करयोरिव तत्संयु-
 क्तद्रव्यसम्यक् ३, तथा यत्प्रयुक्तं द्रव्यं लाभेदत्तुवाद्यात्मनः
 समाधानाय प्रभवति तत्प्रयुक्तद्रव्यसम्यक् ४, पाठान्तरं
 वा-उवउत्तं लि यदुपयुक्तम्-अभ्यवहृतं द्रव्यं मनःसमाधा-
 नाय प्रभवति तदुपयुक्तद्रव्यसम्यक् ४, तथा जदं-परित्यक्तं
 यद्भाराद् तस्यैकद्रव्यसम्यक् ५, तथा धिमाजनादि भिन्नं
 सत् काकादिसमाधानोत्पत्तिभिन्नद्रव्यसम्यक् ६, तथाऽधि-
 कमांसादिच्छेदाच्छिन्नसम्यक् ७, सर्वमन्त्यतन्मसाधानकार-
 णत्वाद् द्रव्यसम्यक्, विपर्ययादसम्यगिति गाथार्थः ।

(६) भावसम्यक्प्रतिपादनायाह--

तिविहं तु भावमम्मं, दंसण नाणे तथा चरित्ते य ।
 दंसणचरणे तिविहं, नाणे दूविहं तु नायव्यं ॥ २१९ ॥
 त्रिविधं भावसम्यक्-दर्शनज्ञानचारित्र्यभेदात्, पुनरप्येकैकं
 भेदेन आच्छेद-तत्र दर्शनचरणं प्रत्येकं त्रिविधं, तद्यथा-

अनादिमिथ्यादृष्टकृत्तत्रपुञ्जस्य यथाप्रबुलकरणक्षीणशेषक-
र्मणा देशानन्तारापमकोटिकोटिकस्थितिकस्यापूर्वकरणभि-
न्नमन्थमिथ्यात्वानुदयलक्षणमन्तरकरणं विधायानिर्वाहक-
रणेन प्रथमं सम्यक्त्वमुत्पादयत औपशामिकं दर्शनम् १,
उक्तं च—“उत्सरेदं देहं ज्ञय च विजम्हाइ वक्ष्यथा पप ॥
इय मिच्छन्तास्तुदप, उवममसम्भं लहइ जीवा ॥ १ ॥” उप-
शमधेय्यां औपशामिकमिति २, तथा सम्यक्त्वपुत्रलोपष्ट-
म्भजननाध्ययसाय, क्षायोपशामिकं २, दर्शनमोहनीयक्षयात्
क्षायिकं ३, चारित्रमन्युपशमधेय्यामौपशामिकं १, कषाय-
क्षयोपशामात् क्षायोपशामिकं चारित्रं २, चारित्रमोहनीयक्ष-
यात्क्षायिकं ३, ज्ञानं तु भावसम्यग् विधा ज्ञानव्यं, तद्यथा-
क्षायोपशामिकं क्षायिकं च । तत्र अनुविधेयज्ञानावरणीयक्षयो-
पशमात् मत्यादि चतुर्विध क्षायोपशामिकं ज्ञानं, समस्तक्ष-
यात्क्षायिकं केवलज्ञानमिति । तदयं त्रिविधेऽपि भावस-
म्यक्त्वे दर्शितं सति परश्चादयति—यद्ययं त्रयाणामपि
सम्यग्वाद्सम्भवं कथं दर्शनस्यैव सम्यक्त्वयादां रूढा ?
याद्वाध्ययनेन व्यावर्गयेत, उच्यते—नदभावभाविन्वादितर-
योः, तथाहि—मिथ्यादृष्टेन न स्तः, अत्र च सम्यक्त्वप्रा-
धान्यव्यापनाय अन्धतरगाजकुमारद्वयं बालाङ्गनाद्यववा-
धार्थं दृष्टान्तमाचक्षते—तद्यथा—उदयमेनराजस्य वीरसेन-
सूरसेनकुमारद्वयं, तत्र वीरसेनेऽन्धः, स च तत्प्रायोग्या
गान्धर्वादिकाः कला प्राहितः, इतरस्येभ्यस्तधनुर्वेदा लो-
कन्यायां पदवीमगमत्, एतच्च समाकथ्ये वीरसेनतापि
राजा विज्ञता यथाऽहमीप धनुर्वेदाभ्यासं विदध, राज्ञा-
ऽपि तदाग्रहमवगम्यानुज्ञातः । ततोऽभौ सम्यग्प्राध्यायाप-
देशात् प्रज्ञानशयादभ्यासविशेषाच्च शब्दवर्धा सञ्जह ।
तत्र चारुदयावतन स्वभ्यस्तधनुर्वेदविज्ञानक्रियणागणित-
चक्षुर्दर्शनमदसद्भावेन शब्दवर्धित्वावष्टम्भात्परवलोपस्थाने
सति राजा युद्धायांदेशं याचितः । ततोऽपि याच्यमानेन
धितरे । वीरसेनेन च शब्दानुवोधनया परानीकं जजुम्भ,
परश्चावगतकुमारान्धभावेमूकताभारुभ्यासौ जगृह, सूर-
सेनेन च विदितवृत्तान्तेन राजानमापृच्छुय निशितशरशत-
जालावपृच्छपरानीकेन मोचितः । तद्वमभ्यस्तविज्ञानक्रिया-
ऽपि चक्षुर्विकल्पत्याञ्जालमभिप्रतकार्यसिद्धये इति ।

एतद्वयं निर्युक्तकारो गाथयोपसंहारमाह—

कुणमासो वि य क्रियं, परिचयंतो वि सयणधणभोए ।

दितो वि दुहस्म उरं, न जिगह अधो परानीयं ॥१६॥

कुर्वन्नापि क्रिया परित्यजन्नापि स्वजनधनभोगान् दददापि
दुःखस्यारः न जयत्यन्धः परानीकमिति गाथार्थः ।

(७) तदयं दृष्टान्तमुपदर्श्य दार्ष्टान्तिकमाह—

कुणमासो वि नियसि, परिचयंतो वि सयणधणभोए ।

दितो वि दुहस्म उरं, मिच्छद्विष्टी न मिजम्ह उा ॥२५॥

कुर्वन्नापि निर्वृत्तम-अन्यदर्शनाभिहितं, तद्यथा—पञ्च यमा,
पञ्च नियमा इत्यादिकां तथा परित्यजन्नापि स्वजनधनभो-
गान् पञ्चाग्निनणआदिना दददापि दुःखस्यारः मिथ्यादृष्टेन
सिध्यति । नृपधाराणां, नैव सिध्यति, दर्शनविकल्पत्वाद्,
अन्धकुमारवत् अरुमर्धः कार्यरुद्धये । आचा० १ श्रु० ४
अ० १ उ० । कर्म० । तदयं येन कर्मणा मुनिर्नैव तस्वानि

भदधाति तत् सम्यक्त्वं, किंचिशिष्टं ? 'अस्यावबुभेयं'
ति-क्षायिकमाशौ येषां ते क्षायिकाद्या बहवो भेदाः—प्रकारा-
यस्य तत्क्षायिकादि बहूभेदम् । इहादिशब्दाद्वैकौपशामि-
कसास्वादनक्षायोपशामिकमहणम् । एतद्व्याख्यानमाथाः—

‘क्षीणं देहं जगोहे, निविदमि वि त्वाइयं भवे सस्यं ।

वेयर्गामिह स्वधोइय, चरामस्ययपुग्मलमासं ॥ १ ॥

उवसमसेदिगयस्य उ. होइ तु उवसामियं तु सस्यत्तं ।

जा वा अकयतिपुंजा, अक्षायिर्मच्छा लहइ सस्यं ॥ २ ॥

उवसमसस्यत्ताउ, अइउं मिच्छं अषावमात्तस्य ।

सासायणसस्यत्तं, तयंतरालमि छावसियं ॥ ३ ॥

मिच्छत्तं जमुइयं, तं खीणं अणुइय च उवसंतं ।

मीसाभाषपरणयं, बरज्जेतं अभाइसस्यं ॥ ४ ॥”

इत्युक्तं सम्यक्त्वम् । कर्म० १ कर्म० । दर्श० । आ० म० ।

त्रिविधं सम्यक्त्वं क्षायिकं क्षायोपशामिकमौपशामिकं च ।

कल्प० १ अधि० ३ क्षण । कर्म० ।

[८] यत् एवं ततः किं कर्तव्यमन आह—

तम्हा कम्माणीयं, जे तु मणोदंमणमि पयणजा ।

दंसणवञ्जा हि मफला-णि होति तवनाणचरणाइं २२२ ।

सम्पत्तुप्पत्ती सा-वए य विरए अणंतकम्मसे ।

दंसणमाहक्खवण, उवसामंतं य उवसंते ॥ २२३ ॥

खवम् य खीणमोहे, जिणे य सेही भवे अतंखजा ।

तत्त्विवरीओ कालो, संखिजगुणाइसेहीण ॥ २२४ ॥

आहारउवहिपूआ-इहीसु य गारवेषु कइतवियं ।

एमेव वारसविहे, तवमि न उ कइतव समणो ॥२२५॥

यस्मान्मिदमार्गमूलात्पदे सम्यग्दर्शनगमनं न कर्म-
क्षयः स्यात्तस्मात्कारणात् कर्मानां जलुमताः सम्य-
ग्दर्शने प्रयतंत, तस्मिन् सति यद्भवति तद् दर्शयति-दर्श-
नवतो हिदंतो, यस्मात् सम्यग्दर्शननः सफलानि-भवन्ति
तपोज्ञानचरणान्यतस्तत्र यत्नवता भाव्यामिति गाथार्थः ।

प्रकारान्तरणापि सम्यग्दर्शनस्य तत्पूर्वकारणां च गुणस्थानका-
ना गुणमाधिर्भावयितुमाह—‘सम्पत्तुर्पात्तं’ इति सम्यक्त्वस्यो-
त्पत्तिः सम्यक्त्वात्पत्तिस्तस्यां विवक्षितायामनंख्येयगुणधे-
णुर्भवेदित्युत्तरगाथाद्वान्ते क्रियामपदय संबन्धो लगयि-
तव्यः । कथमनंख्येयगुणा अर्णुर्भवेदिति ?, अत्रोच्यते—इह
मिथ्यादृष्टयः देशानकोटिकोटिकर्मस्थितिकाप्रान्थकसस्थास्त
कर्मनिर्जैरामाश्रित्य तुल्याः धर्मप्रच्छन्नाः पन्नसंज्ञास्तेभ्याऽ-
संख्येयगुणनिर्जरकाः ततोऽपि पिपूच्छिषुः सन् साधुसमीपे
जिगमिषुस्तस्मादपि क्रियाविष्टः प्रच्छंस्ततोऽपि धर्मं प्रतिपि-
त्सुरस्तादपि क्रियाविष्टः प्रतिपद्यमानस्तस्मादपि पूर्वप्रतिपन्नो
ऽसंख्येयगुणनिर्जरक इति सम्यक्त्वात्पत्तित्वाख्याता, तदन-
न्तरं चिरताचिरति प्रतिपित्सुः प्रतिपद्यमानपूर्वप्रतिपन्नानामु-
त्तरान्तरस्यासंख्येयगुणा निर्जरा योजया, एवं सर्वचिरताचयी-
ति ततोऽपि पूर्वप्रतिपन्नसर्वाचिरतेः सकाशात् ‘अणंतकम्मसे’
इति पदकवेशे पदप्रयोग इति, यथा भीमसेनो भीमः सत्य-
भामा भामा, एवमनस्तशब्दापलाक्षिता अनन्तानुवर्धनः ।
ते हि मोहनीयस्यांशाः भावाः, तांश्चक्षुषयिषुसंख्येयगु-
णनिर्जरक, ततोऽपि क्षणकः, तस्मादपि क्षीणान्तानुवर्धक-

यावन्नपतयेव दधीतमेदमीचमकेऽभिसुकरिपण्डितायवर्षेचय-
भायेदम्, ततोऽपि श्रीकृष्णमपात् श्रीकृष्णनक दक्षोपस्यम्-
स्थाकहोऽश्वमेपगुलिमिर्जरकस्तनोऽभ्युगसन्तमोहस्यमाकपि
पतिरिचयोऽश्वीचक्षकस्तनांर्वि श्रीकृष्णेः, अत्र नाभिसुका-
दि चके यवासंभयमकोऽनीयमस्मादपि जिना भवत्यकेवली
तस्मादपि द्वैतियमयथाऽसंकेपयगुलिमिर्जरकस्तयेवं कर्मेकिञ्चि-
राथै अलंकयेयस्तंकाकासमंकेममाकृतिभ्वादिनसंयमस्मा-
दयवोपासयेतिः सोसरोसंकेकस्तयेयगुला, उकरोसंय-
वर्धमनाप्यवसायकवृकापवसेरिति । काकस्तु मङ्घिपरितो
उबेनिकेवलिम आरभ्य प्रनितोऽसतया संयन्मगुलुया भेद्यवा
केवाः, इयुक्तं भवति-कायन्मासेन अयत्कर्मयोमिकेवली स-
पयति तन्मन्दाचं कर्म संयोगिकेवली संयन्मगुलुया कासेन
कृषयति, एवं प्रतिस्मिन्मतया यावद्वर्ध्मपिपृच्छेपुस्तावमेव-
भिति मन्वाइयाथैः ।

इवमनमेदपा मीत्या दधीतयतः सफलाति तपेकानचर-
कल्प्यभिहितानि, यधि पुनः केनचिदुपाधिना चिदधाति
ततः सफलाभाभवः । कथासातुपाधिसम्राट्—

आहारउवहपूजा, इष्टीसु य गारवेसु कइतवियं ।

एमेव बारमविहे, तवमि न हु कइतवे समशी ॥२२५॥

आहारश्च उपाधिश्च पूजा च ऋद्धिश्चासौपरिष्कारिका आ-
हारोपाधिपूजार्ज्यस्तासु निमित्तभूतासु ज्ञानचरणाक्रियां क-
रोति । तथा गारवेषु त्रिषु प्रतिबद्धा यत्करोति तत् कृत्रि-
मिन्मुच्यते, यथा च ज्ञानचरणाध्याहारोपाधिचैतदुत्तमानं कृ-
त्रिमं सफा कलयन्मुख्यत्वेवं सवाइयाभ्यन्तरे द्वादशप्रकारे तप-
स्यतीति । न च कृत्रिमानुष्टायिनः भ्रमशुभावां न चाभ्रमशु-
शवामुत्तमानं गुरुवदिति । तद्वदं निरुपधेर्दर्शनमतस्तपोज्ञान-
चरणाति सफलानीति स्थितमतो दर्शने यलितव्यम् । दर्शनं
च तत्सार्थभ्रद्धानं, तस्वं चापकापगतकलङ्काशयपदार्थस-
शाध्यापज्ञानिस्तीर्थ-दृष्टभिर्यद्भाषि । आचा० १ ध्रु० ४
अ० १ उ० । कर्म० । प्रात० ।

(६) साम्प्रतं विशेषतो गृहधर्मव्याख्यानाबसरः, स
च सम्यक्त्वमूलक इति प्रथमं सम्यक्त्व भ्रतृय तदेव
सङ्घयति—

न्यायश्च सति सम्यक्त्वे-ऽपुप्रवप्रमुखमदः ।

जिनोक्तवेषु रुचिः, शुद्धा सम्यक्त्वमुच्यते ॥२१॥

कति-विद्यमानं कसपकं-सम्यक्त्वं चकारेऽस्यकारार्थो
भिरककश्च, ततः सम्यक्त्वं सत्वेत्यर्थो लभ्यते । अ-
सुमतमुक्तवृत्तभिरकावतानां अतोऽभ्युपगमो न्यायः-उपव-
चः, इत्ययथा—सम्यक्त्वंऽस्ति, निष्कलत्त्वप्रसङ्गात्,
यथोक्तम्—“ त्वस्यासीवापरसेत्र, विज्ञप्तानि कथाचन । न
मतानि प्ररोहन्ति, जीवे मिश्र्यात्ववासिते ॥ १ ॥ संय-
मा नियमाः सर्वे, वाइयन्ते तेन फलनाः । जयकालान-
लेनेव, पादापाः फलशक्तिवः ॥ २ ॥ ” इति । सम्य-
क्त्वमेव दर्शयति—‘जिनांक्त’ इत्यादि, जिनांक्तसु तस्वेषु
जीवाजीवादिपदार्थेषु या सुद्धा—अज्ञानसंशयविपर्यास-
मिराकरणेन निर्मला रुचिः—अज्ञानं सा ‘सम्यक्त्वमु-
च्यते’ जिनांरति शेषः । तद्विशेषतो गृहधर्म इति,
पूवंप्रतिज्ञातं सर्वत्र योज्यम् । नन्वित्ये तत्सार्थभ्रद्धानं

सम्यक्त्वमिति इत्येवसदम्, इव अज्ञानं च तथेति
प्रत्ययः, स च माकसोऽभिसवः । तस्मात्सपयार्थो-
काद्यत्रस्यायमिभ्यत. सम्यक्त्वं तु तस्मात्परीष्टं, कइति-
सागरोपमरूपायाः साद्यपर्यवसितकालरूपायाऽत्र तस्मात्क-
इस्थितेः प्रातिपादनादिति कथं नायमर्थवराधः ? इत्यच्-
च्यते—तत्सार्थभ्रद्धाने सम्यक्त्वस्य कार्यं, सम्यक्त्वं तु सि-
ध्यात्वज्ञयोपशमादिजन्यः शुभ आत्मपरिणामविशेषः । आह
च—“ स अ संमत, पस्यसंमत्तमोहणीभ्रकस्मात्पुवेअ-
योवसमकलयसमुत्थे पसमसंवेगाइलित्के सुहे आयपरिणामे
पणत्ते । ” इदं च लक्षणममनस्केषु सिद्धादिष्वपि
व्यापकम् । इत्थं च सम्यक्त्वे तस्वैव यथोक्तं भद्धानं
भवाति, यथोक्तभद्धाने च सति सम्यक्त्वं भवत्येवेति
भद्धानप्रतां सम्यक्त्वस्यावश्यम्भाविधोपदशनाय कार्ये कार-
णोपचारं कृत्वा तस्वेषु रुचिगित्यस्य तत्सार्थभ्रद्धानमि-
त्यर्थपर्यवसानं न दोषाय । तथा चोक्तम्—“ जीयाइनवपय-
रथ, जो जाणइ तस्स होइ सम्मत्तं । भावणं सहदंने,
अयाणमाथे वि सम्मत्तं ॥ १ ॥ ” ति । नन्वेवमपि
शास्त्रान्तरे—तस्वत्रयाध्यवसायः सम्यक्त्वमित्युक्तम् ।
यतः—“ अगिहं देवां गुरुणो, सुसाहुणा जि-
णमयं पमाणं च । इच्छासुहो भावो, सम्मत्तं इति
जगगुरुणो ॥ १ ॥ ” [इति] कथं न शास्त्रान्तरवि-
रोधः ? इति चेन्न, अत्र प्रकरणं जिनांक्तवेषु रुचि-
रिति यतिभावकारणां साधारणं सम्यक्त्वलक्षणमुक्तं,
शास्त्रान्तरे तु गृहस्थानां देवगुरुधर्मेषु पूज्यत्वापास्यत्वा-
नुष्ठयत्वलक्षणोपयोगवशाद्देवगुरुधर्मतस्वप्रातिपत्तिलक्षणं स-
म्यक्त्वं प्रातिपादितं, तत्रापि देवा गुरुवश्च जीयतस्वे,
धर्मैः शुभाभवे संवरं चान्तमेषनीति न शास्त्रान्तरवि-
रोधः । सम्यक्त्वं चाहंरुर्मस्य मूलभूते यतो द्विविधं
त्रिविधंनेत्यादिप्रतिपत्त्या श्चाद्द्वादशवर्ती सम्यक्त्वोत्तर-
गुणरूपभेदक्युतामाश्रित्य त्रयोदशकोटिशतानि चतुर-
शीतिकोत्थः सप्तविंशतिः सहस्रमण द्व शते च द्व-
त्तरे भङ्गाः स्युः । एषु च [केवलं] सम्यक्त्वं विना
च नैकस्यापि भङ्गस्य संभवः, अत एव ‘सुलं दार’ मि-
त्यादि, वद्भावेना वक्ष्यमाक्य युक्ता एवेति । ध० २ अर्थि० ।

[१०] एतस्य फलं वैकमाहुः—

अतोह्वुत्तमित्तं, पि फासिच्चं हुइ नेहिं सम्मत्तं ।

हेसिं अक्हुपुग्मत्त-परिअक्को चैव संमारो ॥ १ ॥

सम्मदिह्वी जीवो, गच्छइ नियमा विमाणवामीसु ।

जइ न विगयसम्मत्तो, अहव न वद्धाउओ पुत्वि ॥२॥

जे सकइ तं कीरइ, जं च न सकइ तवमिं सहइया ।

सहइमाणो जीवो, वरुइ अकरामरं ठायं ॥ ३ ॥

शिवद्वयुपादनार्थं केन्यमुपाधिभेदेन सम्यक्त्वभेदनि-
र्देशः, तेन काचित्केपाश्चदन्तर्भावेऽपि न क्षातिरन्युत्त-
राध्ययकबृत्तौ । यथा च नान्तर्भावस्तथाङ्गमसाभिः, त-
थापि नैतद्व्यतरत्वं सम्यक्त्वलक्षणं, कर्वाणां तत्तद्विपय-
भेदेन परिगणनस्याशक्यत्वाम्, क्वः प्रातिरूपंवन चीन-
रागसम्यक्त्वेऽव्याप्तश्च । द्वादविहे सरुगसम्मत्तवंसंण पण-
-

ते' इति स्थानाङ्गसूत्रस्य स्वारस्येन सरागसम्यक्त्वस्यैव लक्ष्यत्वेन च रागस्याननुगतत्वेन लक्ष्यभेदाङ्गलक्षणभेदोऽप्यभ्यमनुसरणीय इति । वस्तुतो लक्षणमिह लिङ्गव्यञ्जकमिति यावत् व्यञ्जकस्य च वाङ्मय्यञ्जकधूमालोकवदननुगमोऽपि न दोषः । अत एव च- 'नागं च देसणं च' इत्यादिना ज्ञानदर्शनचारिप्रतपःप्रभृतीनामननुगतानामेव जीवस्वरूपव्यञ्जकत्वरूपजीव-लक्षणत्वम् । उक्तं लङ्गं विनाऽपि लौकिकसद्भावेऽप्यविराध-श्च । यदाहुरध्यात्ममनपरीक्षायामुपाध्यायधीयशोधिजयगग-यः- ' जं च जिअलकण्णं तं, उवइट्टं तत्थ लकण्णं तिङ्गं । तेण विणा सो जुज्झइ, धूमेण विणा इअसु व्व ॥ १ ॥ ' ति । एवं च रुच्यभावेऽपि वीतरागसम्यक्त्वसद्भावात्प्रकृतिः । व्यङ्ग्यं त्यक्तमनावलसकलज्ञानादिगुणैकरसस्वभावं शुद्धात्मपरिणामरूपं परमार्थतोऽनाख्ययमनुभवगम्यमेव सम्यक्त्वम् । तदुक्तं धर्मबीजमधिकृत्यापदेशपदं- ' पायमण-कंअमिणं, अणुहवगमं तु सुद्धभावाणं । भवखयकरं ति गरुअं, बुद्धाहं सयमेव विण्णयं ॥ १ ॥ ' ति । स्वयमिति निजापयोगतः, इच्छुत्तीरादिरसमाधुर्यचिंशपाणागिमानुभवेऽप्यनाख्येयत्वात् । उक्तं च- ' इच्छुत्तीरगुडादीनां, माधुर्यस्या-न्तरं महत् । तथापि न तदाख्यातुं, सरस्वत्याऽपि पार्यंत ॥ १ ॥ ' इति । यदि च धर्मबीजस्याप्येवमनुभवैकगम्यत्वं, का यात्ती तर्हि भवशनसहस्रदुर्लभस्य साक्षात्मांलफलस्य धारिर्भक्तप्राणस्य सम्यक्त्वस्य ? इति शुद्धात्मपरिणानिस्वरु-पे हि तत्र नातिरिक्तप्रमाणानां प्रवृत्तिः । उक्तं च शुद्धात्मस्व-रूपमधिकृत्याचारसूत्रे- ' सर्वं सराणि अट्टति, तक्का जत्थ ण विज्जइ, मइ तत्थ ण गाहिसा ' इत्यादि, तदेतद् ज्ञा-नादिगुणसमुदायाङ्गभेदादिना विवेचयितुमशक्यमनुभ-वगम्यमेवेति स्थितम् । अत्र पद्यं- ' न भिन्ने नाभिन्ने ह्यभयमपि नो नाप्यनुभयं, न वा शान्दन्यायाङ्गवति भ-जनाभाजनमपि । गुणासीने लीने निरर्वाधाविधिव्यञ्जनपदं, यदेतत्सम्यक्त्वं तदनुकुरुते पानकरसम् ॥ १ ॥ न के-नाप्याख्याते न च परिचितं नाप्यनुमितं, न चार्थादापन्न कचिदुपमित नापि विबुधेः । विशुद्ध सम्यक्त्वं न च हृदि न नालिङ्गितमपि, स्फुरत्यन्तज्योतिर्निहपधिसमाधा समुदितम् ॥ २ ॥ ' इत्यले प्रसङ्गेन । प्रकृतमनुसरामः । निसर्गाधिगमयोरुभयोरप्येकमन्तरङ्ग कारणमाह- ' मि-थ्यात्वपरिहाण्यैव-मिथ्यात्व जिनप्रणीततत्त्वविपरीत-अज्ञानलक्षणं, तस्य परिहाण्यैव सर्वथा त्यागं त्रिविधं त्रिविधं प्रत्याख्यानेनेति यावत् । आह च- ' मिच्छुत्त-पडिकमणं ' ति । विहं ति विहंणं नायव्वं ' ति । ध० २ अधि० । देवां दुर्लभः सम्यक्त्वपरिणाम इह इत्युक्तं तद्भावाच्च यत्प्र-तिपत्त्या मनागसन्नपि भवति तत्प्रतिपत्त्याश्च येषां प्रतिपत्ति-विधेया तत्रि बन्धकत्वेन यावदुभयं हेयास्तानुपादिदर्शयिषुः सर्वस्यास्य शास्त्रस्य मूलबीजकल्पां देवादिद्वारपञ्चकप्रति-पादिकामिमां गाथामाह-

देवो धम्मो मग्गो, साहु तत्ताग्गि खेव सम्मत्तं ।

तव्विवरीयं मिच्छुत्त-त्तदेसणं देसियं समए ॥ ५ ॥

दीव्यते-स्तूयते च कश्चिपूर्वभवशुभपरंपरोपात्ततीर्थकृत्वा-मकर्मोद्यता नमन्, त्रिविष्टपाधिपसुरेश्वरमर्त्याधिपति-

भिरिति देवः, सम्यक्त्वमिति-पूर्वपदस्यैव संबन्धादेवकारस्य च पूर्वपदस्यैव ततश्च भव्यमानविशेषणकदम्बकयुक्त ए-व सम्यक्त्वं भवतीति गम्यते इत्थंभूतव्यताविशेषप्रति-पत्तौ च प्रायः सम्यक्त्वमुद्व्यतः कारणे कार्योपचारादि-त्यमुपन्यास इत्येवं सर्वपदेष्वपि भावनीयम् । दुर्गतिगर्तादिप्र-पतनाद्धारयतीति धम्मः सर्ववित्प्रणीतो हिंसादिलक्षणाः साऽपि सम्यक्त्वमिति-मांललक्षणमहानगरस्य मार्ग इव पन्था इव मार्गः सम्यग्ज्ञानादि, साऽपि सम्यग्ज्ञानदर्-शनचरित्रैर्भावं, साध्यन्तीति साधयः तेषु च सर्व-दिदुर्पादपृत्वेन यथावस्थितवस्तुस्तोमस्वरूपाविर्भावकानि तत्कानि जीवादीनि तानि च सम्यक्त्वं भवतीति याज्यम् । सर्वत्र चकारोऽनुक्तसमुच्चयार्थः । एचकारोऽवधारणार्थस्तौ च योजितांधव । तद्विपरीतं मिथ्यात्वदर्शनमिति-इत्थंभूत-देवधर्ममार्गसाधुतत्वाविपरीतं-विपर्ययत्वं स चाङ्गप्रणीत-त्वेन शिवसौख्यसाधने प्रत्यनर्हत्वात् मिथ्यादर्शनं-विपरी-तदर्शनमिति यावदांत, दर्शितं सम्य-सिद्धान्ते तार्थकृद्-णधरादिभिर्गति आद्यद्वारगाथासमासार्थः । दर्श० ४ तत्त्व । पं० सं० । कर्म० ।

औपशमिकसम्यक्त्वं तूपशमश्चरयां प्रथमसम्यक्त्वलाभे वा भवति जीवस्य । उक्तं च- ' उद्यसामगसेत्तद्वगय-स्स हाइ उद्य-सामियं तु सम्मत्तं । जा वा अकयतिपुजा, अखावियमिच्छेत्ता लहर सम्मं ॥ १ ॥ ' ननु ज्ञायोपशमिकौपशमिकसम्यक्त्वयोः कः प्रतिविशेषः ? उच्यते सायोगशमिके मिथ्यात्वदालिकवदने विपाकतो नास्ति प्रदेशतः पुनर्दिद्यते, औपशमिके तु प्रदेश-तोऽपि नास्तीति विशेषः । कर्म० ३ कर्म० । सूत्र० । (' कि-रियावाइ' शब्दं तृतीयभाग २५६ पृष्ठ कालादिव्यादिनां वक्तव्यता गता ।)

(११) कर्मक्षेत्रादिप्रपञ्चेसारविचारपरित्यागेन सम्यक्त्व-स्वरूपस्यैव प्रकाशनं इतुमाह-

सुयसायरो अपारो, आउं थोयं जिया य दुम्मेहा ।

तं किं पसिक्खियव्वं, जं कज्जकरं व थोयं च ॥ ३ ॥

श्रुतमहादिभेदभिन्नं जिनागमः तदेव सागरः श्रुतसागरः, अपारोऽपर्यन्तोऽतिबहुत्वात् आयुर्जीवितं स्नोकं-स्थल्पम्, जीवाः-प्राणिनः चशब्दः पुनरर्थस्ततः किमित्याह-तत् किम-पि शिक्षितव्यमभ्यसनीयं यत् कार्यकरममुप्यवृत्त्यैव प्रयोजन-निष्पादकं तत्, अयमर्थः-श्रुतसागरोऽपारा निःसीमा आयु-रपि तदधिगमहेतुकं स्थल्पं, सांप्रतपुरुषापक्षया प्रायो वर्ष-शतान्तर्गतत्वात्, जीवाश्च पुनस्तद्वतोर दुम्मेधसः तद्व-गमहेतुबुद्धिधिकलाः पूर्वपुरुषापक्षयाऽल्पमतित्वादित्यवधार्य यदेवार्थाक्रियाकारि अल्पं च तदेवाङ्गीकार्यमिति गाथार्थः ।

सम्यक्त्वस्यैव दुर्लभत्ववर्णनद्वारणैकान्ततः

कार्यकारितामाह-

मिच्छुत्तमहामोहोऽ-न्धयारमूढाण एत्थ जीवाणं ।

पुमेहिं कह वि जायइ, दुद्धं सम्मत्तपरिणामा ॥ ४ ॥

महांश्चासौ मोहश्च महामोहो मिथ्यात्वमेव महामोहः त-सात्तन वाऽन्धकारं सम्यक्त्वस्यावरणं तस्मिन्नेन च मूढाः मिथ्यात्वमहामोहान्धकारमूढास्तेषाम्, अत्रत्यस्मिन् जिन-शासने चतुर्दशरज्ज्वात्मकं वा लोके जीवानां भव्यप्राणिनां पु-

एतैः सम्यग्दर्शनाच्चरणाद्योपशमसमुत्थैः कथमपि महता कष्टेन जायते-समुत्पद्यत दुर्लभो-दुराप एव सम्यक्त्वपरिणामो मिथ्यात्वापममेन यथावस्थितवस्तुस्वरूपानुष्ठान-लक्षणः, अयमभिप्रायः-अनाद्यनन्तके पर्यटतां भव्यप्राणिना-मपि मिथ्यात्वमाहमोहितानां सकलमलकलङ्कविकल्पाशय-सुखतरुबीजं ततः सम्यक्त्वपरिणाम एव दुर्लभः, यतः-“रा-जन्ति भूतविपुलं सुरसंपदम्, नागेन्द्रचन्द्रपदमुत्तमसौ-क्यहेतुः । मानङ्गतुरगारथमन्ततिश्च, नायी वराश्च कुचकुम्भ-भरावलिजाः ॥ ६ ॥ अन्यच्च चारु यत्रिहास्ति शुभं शुभानां, संसारपारगमनैककरं विमुक्त्य । सदृशं जिनगुरुप्रतिपत्तिहे-तुः, नैवास्ति दुर्लभमहो भुवनेऽस्मिन्ऽपि ॥७॥” दर्श० ४ तत्त्व ।

इदमेव निदर्शनमङ्गीकृत्योपदिशन्नाह—

इय सन्वेष्ट वि सम्मं, सकं अप्पत्तियं सइ जणस्स ।

नियमा परिहरियव्वं, इयरम्मि सतत्तच्चिता तु ॥ १७ ॥

इति—भ्रामह्वरिचर्जमानस्वामिना चेत्यर्थः सर्वेषामपि-सम-स्तेनापि जिनभवनादि विधानार्थिना—संयमार्थिना वा न कतरसैवेत्यर्थः अप्रीतिके परिहर्तव्यमिति योगः, कथं सम्यग्भावशुद्ध्या, किंभूते तादित्याह-शक्यं शक्यपरिहारमेव न त्वशक्यमपि तस्य परिहर्तुमशक्यत्वाद्वाशक्यानुष्ठानापदे-शुरुपत्वात् ‘अप्पत्तियं’-ति अप्रीतिरेवाप्रीतिके सकृत् सदा सर्वकालं जनस्य-लोकस्य नियामाकञ्च तथा परिहर्तव्यं वर्जनीयमितरस्मिन्शक्यपरिहारं प्रीतिके स्वतस्त्वाचिन्ता तु स्वस्वभावपर्यालाचनमेव विधेयम् । दर्श० १ तत्त्व ।

इदानीं सम्यक्त्व एक आद्राधानाय दृष्टान्तदार्ष्टान्तिको-पदर्शनपूर्वकं सम्यक्त्वमाहात्म्यवर्णनद्वारेणापदिशन्नामां गा-थामाह—

कुणमाणो विहिकिरियं, परिच्चयंतो वि सयणधणभोए ।

दितो वि दुहस्स उरं, न जयइ अंधो पराप्पीयं ॥ १८ ॥

व्याख्या—कुर्वन्नपि—धिदधानोऽपि क्रियां-प्राणापहार-कारिप्रहरणप्रक्षेपादिकां परित्यजन्नपि स्वजनधनभोगान्-ठत्प्रतिबन्धे हि सम्यग्व्यापागसंभवाच्च साध्यसिद्धिः संभ-वति, ततस्तत्प्रतिहार इहाक्यते, दद्वपि दुःखस्योरः न जयत्यन्धः परानीकं परसैन्यं परम्पराभवकारि समरमूल-कारणनयनरहितत्वात्सत्येत्थत्तरार्थः । दर्श० ४ तत्त्व ।

(१२) सम्यक्त्वं मोक्षबीजम्—

सम्मं च मोक्खवीअ, तं पुण भूअत्थसइहरूवं ।

पसमाइलिंगम्मं, सुहाय परिणामरूवं तु ॥ १०२८ ॥

सम्यक्त्वं च मोक्षबीजं वर्तते, नरपुनः स्वरूपेण भूतार्थ-अज्ञानरूपं तथा प्रशमादिलिङ्गगम्यमेतत् । शुभात्मपरिणा-मरूपं जीवधर्म इति गाथार्थः ।

तम्मि सइ सुइनेअं, अकलुमभावस्स हंदि जीवस्स ।

अणुबंधो य सुहो खलु, धम्मपवत्तस्स भावेण ॥ १०२९ ॥

तस्मिन् सति सुखं ज्ञेयं-सम्यक्त्वे कलुषभावस्य हन्दि जीवस्य शुद्धाशयस्य, अनुबन्धश्च शुभः खलु तस्मिन् सति धर्मप्रवृत्तस्य भावेन—परमार्थेनिति गाथार्थः ।

भूअत्थसइहाणं, च होइ भूयत्थवायगा पायं ।

१२३

सुअधमाओ सो पुण, पहीणदोसस्स वयखं तु ॥ १०३० ॥

भूतार्थअज्ञानं च सम्यक्त्वं भवति भूतार्थबाधकात् प्राय इति भुतधर्माद्-आगमात् । स पुनः प्रक्षीणदोषस्य वचनमेवे-ति गाथार्थः । पं० व० ४ द्वार । (नेषु मिथ्यात्वसम्यक्त्वं ‘णय’ शब्दे चतुर्थभागे १८६७ पृष्ठे उक्तम् ।) अनभिक्रान्तसंयोगस्य भावतमसि वर्तमानस्य सम्यक्त्वलाभो नास्तीत्युक्तम् ।

(१३) तदेव सूत्रानुगमायातेन सूत्रेण दर्शयति—

सन्वे पाणा सन्वे भूया सन्वे जीवा सन्वे सत्ता न इंतव्वा न अजावेयव्वा न परिधित्त्वा न परियावेयव्वा न उद्वेयव्वा, एस धम्मे सुद्वे निइए समिच्च लोयं खेयस्से-हिं पवेइए, तं जहा-उट्टिएसु वा अणुट्टिएसु वा उवाट्टिएसु वा अणुवट्टिएसु वा उवरयदंउसु वा अणुवरयदंउसेसु वा सोव-ट्टिएसु वा अखोवट्टिएसु वा संजोगरएसु वा असंजोगरएसु वा, तच्चं चेयं तहा चेयं आस्सिं चेयं पवुच्चइ । (सू० १२६५)

सर्वेऽपि प्राणिनः पर्यायशब्दावदिता न हन्तव्याः द-एडकशादिभिः नाक्षापयितव्याः प्रसह्याभियोगदानतः, न परिग्राह्या भृत्यदासदास्यादिममत्वर्पाग्रहतः, न परिता-पयितव्याः शारीरमानसपीडात्पादनतः, नापद्रावयितव्याः प्राणव्यपरापणतः एष-अनन्तराज्ञा धर्मः, दुर्ग-त्यगलासुगतिसोपानदेश्यः । अस्य च प्रधानपुरुषार्थत्वा-द्विशेषणं दर्शयति—शुद्धः—पापानुबन्धरहितः न शा-क्याधिगजातीनामिधैकन्द्रियपञ्चन्द्रियवधानुमतिकलङ्काहितः तथा नित्यः—अप्रच्युतिरूपः, पञ्चस्वपि धिदेषु स-दाभवनात्, तथा शाश्वतः शाश्वतगतिहेतुत्वात्, य-द्विवा नित्यत्वाच्छाश्वता, न तु नित्यं भूत्वा न भवति, भव्यत्ववत्, अभूत्वा च नित्यं भवेति घटाभाववदिति, अयं तु त्रिकालवस्थार्थित, अमुं च लोकं—जन्तु-लोकं दुःखसागरावगाढं समेत्य—ज्ञात्वा तदुत्तरणाय खद्वैः—जन्तुदुःखपरिच्छेदुभिः प्रवदितः—प्रतिपादिन इति, एतच्च गौतमस्वामी स्वमनीषिकापरिहारणं शिष्यमतिस्थै-र्यार्थं वभाषे ।

एनमेव सूत्रोक्तमर्थं निर्युक्तकारः सूत्र-

संस्पर्शकन गाथाद्वयं दर्शयति—

जे जिणवरा अइया, जे संपइ अणागए काले ।

सन्वे वि ते अहिंसं, वदिसु वदिहिति वि वदिति ॥ २२६ ॥

छप्पिय जीवनिकाए, णो वि हणे णोऽपि अ हणाविअ ।

नोऽपि अ अणुसञ्जिआ, सम्मत्तस्सेस निज्जुत्ती ॥ २२७ ॥

गाथाद्वयमपि कण्ठ्यम् । तीर्थकरोपदेशश्च परापकारितया तत्स्वाभाव्यादेव प्रवर्तमानो भास्करादय इव प्रबोध्य विशेष-निर्गपक्षतया प्रवर्तते, तद्यथादिना दर्शयाम—‘तं जहा-उ-ट्टिएसु वा’ इत्यादि, धर्मचरणायाद्यना उत्थिता-ज्ञान-दर्शनचरित्राद्योगवन्तः, तद्विपर्ययेणानुत्थिता, तेषु नि-मित्तभूतेषु तानुद्दिश्य भगवता सर्ववर्दाना त्रिजगत्पतिना धर्मः प्रवदितः, एवं सर्वत्र लगायितव्यम्, यद्विवा-उत्थि-

ज्ञानुपस्थितेषु द्रव्यतां निपयणानिपयणेषु , तत्रैकान्दशसु ग-
णधरपृथितेष्वेव वीरवर्द्धमानस्वामिना धर्मः प्रवर्तितः ,
तत्र उपस्थिता धर्मं शुश्रूषवां जिघृक्षुषो वा तद्विपर्ययणानुप-
स्थितास्तस्थिति । निमित्तसप्तमी चैयम्-यथा ' चर्मणि द्वी-
पिनं हन्ती ' ति, ननु च भावोपास्थितेषु चिलातिपुत्रादि-
ष्विव धर्मकथा युक्तमती अनुपस्थितेषु तु कं गुणं
पुष्पाति ? अनुपस्थितेष्वपीन्द्रनागादिषु चिन्त्रिन्त्यात्कर्म
परिष्कारः कथोपशमापन्नान्द गुणवत्येवेति यमिकश्चिदन्तत् .
प्राणिन आत्मानं वा द्वाद्वर्ताति द्वादः, स च मनावाका
यलक्षणः, उपरतां द्वादो येषां ते तथा, तद्विपर्ययणानुप-
द्वदः, तेषुभयरूपेष्वपि । तत्रोपरतद्वदेषु तस्मैयैगुणान्त-
राध्यान्तार्थं देशना, इतरेषु त्परतद्वदःवार्थमिति । उपधी-
यन्त-संमृष्टान इत्युपाधिः, द्रव्यतां हिरण्यादिः, भावतो
मया । सह उपधिना वर्त्तन्त इति स्वापधिकास्तीद्विपर्ययणा-
नुपधिकास्तस्थिति, संयोगः-सम्यग्धः पुत्रकलत्रमित्रादि-
जनितस्तत्र रताः संयोगरतास्तद्विपर्ययैकैक्यभावनाभा-
धिता असंयोगरतास्तस्थिति, तद्वत्सुभयरूपेष्वपि यद्भव-
वता धर्मदेशनाऽकारि तत् तथ्ये-सत्यमेतदिति, चश-
ब्दा नियमाथः, तथ्यमेवैतद्भगवद्भवनम् । यथाप्ररूपितवस्तु-
सङ्गावाच्यता वचसा भवतीत्यने वाच्यमापि तथैवाति
दर्शयति-तथा चैतद्भन्तु यथा भगवान् जगाद् । यथा-सर्वे
प्राणा न इस्तव्या इत्यादि, एवं सम्यग्दर्शनं श्रद्धानं विधि
यम्, एतच्छास्त्रिभ्यो मौनीन्द्रप्रवचने सम्यग्मोक्षमार्गावि-
धायिनि समस्तद्रुमप्रबन्धोपरते प्रकरोणाच्यते प्राच्यते
इति, न तु यथा अन्यत्र ' न हिंस्यात्सर्वभूतानी ' त्याभि-
धायान्यत्र याक्यं यद्भवशुवधाभ्यनुज्ञानात् पूर्वोत्तरबाधति ।

(१४) तद्वत् सम्यक्त्वस्वरूपमभिधाय तद्वासां वद्विभयं
तद्दर्शयितुमाह-

तं व्याहृतं न निहे न निक्षिपेव जाणित्तु धर्मं जहा तद्वा,
दिद्वेहि निव्येयं गच्छिजा, नो लाग्ममेमखं चरा। (सू० १२७)

तत्-तत्त्वार्थध्यानलक्षणं सम्यग्दर्शनमादाय-गृहीत्वा
तत्कृत्याकरणतो ' न निहे ' ति-न गोपयेत् तथाविधमेस-
र्गादिनिमित्तोत्थापितमिथ्याव्योऽपि जीवन्माधर्म्यगुणाश्च त्य-
जेत्पि, यथा वा शैवशाक्त्यादीनां गृहीत्वा व्रतानि पुनरपि
व्रतेश्वरयानादिविधिना गुरुसमीपे निक्षिप्येत्प्रव्रजनम्, एवं
गुर्वादः सकाशाद्वाप्य सम्यग्दर्शनं न निक्षिपेत्-न त्य-
जेत्, किं कृत्वा ?-यथा तथाऽवस्थितं धर्मं ज्ञात्वा शु-
तचारित्रात्मकमवगम्य, वस्तुनां वा धर्म-स्वभावमबुध्य-
ति । तद्वगमे तु किं चापरं कुर्यादित्याह-' दिद्वेहि ' इत्यादि
कुर्यादित्याह-द्विराणं कुर्यादित्यर्थः, तथा-
हि-शब्देः श्रुतैः रसेगम्यादितेगन्धैराद्यानैः स्पृष्टैः
सङ्घर्षेण भावयत्-यथा शुभतरतापरिणामवशाद्भवती-
त्यतः कस्तेषु रागो द्वेषो वेति । किं च-' नो लाग्मस्स ' इत्या-
दि, लोकस्य-प्राणिगणस्यैवणा-अन्वेषणा इष्टेषु-शब्दादिषु
प्रवृत्तिरनिष्टेषु तु ह्ययुद्धस्तां न चरेत्-न विद्वेधात् ।

(१५) यस्य चैवा लोकैषणा नास्ति तस्यान्याप्यप्रशस्ता
मतिर्मास्तीति दर्शयति-

जस्स नत्थि इमा जाई अणा तस्स कओ सिया ? दिद्वे

सुयं मथं विष्ठांयं जं एयं परिकहिज्जइ, समेमाणा पल्लेमाणा
पुणो पुणो जाई पकप्पति । (सू० १२८)

यस्य मुमुक्षोरणा ज्ञानिः-लोकैषणाबुद्धिः नास्ति-न
विद्यते, तस्यान्या सावधारणप्रवृत्तिः कुतः स्यात् ? इदं-
मुक्तं भवति-भोगेच्छारूपां लोकैषणां परिजिहीर्षीव
सावधानुष्ठानप्रवृत्तिरुपजायते, तदर्थंन्यासस्थां इति, यद्विधा-
इमा-अनन्तरोक्तत्वात् प्रत्यक्षा सम्यक्त्वज्ञानिः प्राणिनो
न हन्तव्या इति वा यस्य न विद्यते तस्यान्या आविर्भाविकी
बुद्धिः कुमार्गसाधयानुष्ठानपरिहारोक्तं कुतः स्यात् ? ।
शिष्यमनिस्यैर्यार्थमाह-' दिद्वे ' मित्यादि, यद्वत्सम्यग् परि-
ध्यते तत्सर्वज्ञैः कयलज्ञानावलोकन दृष्टेः ततः शुभं पुभिः श्रुतं,
लघुकर्मणा भव्यानां मतं, ज्ञानावगच्छीयत्तयापशमादिशे-
षेण ज्ञानं विज्ञातम्, अतो भवताऽपि सम्यक्त्वादिक् म-
त्कर्षितं यन्नवता भयितव्यमिति । ये पुनर्यथाङ्गकारिणो न
स्युः ते कथम्भूता भवेयुरित्याह-' समेमाणा ' इत्यादि, त-
स्मिन्नेव मनुष्यादिजन्मनि शाश्वन्तो-गाथैनास्यर्थमासेवां
कुर्वन्तः, तथा प्रलीयमानाः-मनाङ्गनिद्रयार्थेषु पौनःपुन्ये-
नैकैन्द्रियद्वीन्द्रियादिकां जातिं प्रकल्पयन्ति-संसारोद्धिच्छि-
त्ति विद्वेधीत्यर्थः ।

यद्येवमविदितवैद्याः साम्प्रतेक्षिणो यथा जन्मकुरन्तय
इन्द्रियार्थेषु प्रलीनाः पौनःपुन्येन जन्मार्थकुरन्तसन्धाना ज-
न्तवस्ततः किं कर्त्तव्यमित्याह-

अहो अ राओ य जयमाणे धीरे सया आयथपेणणो
पमत्ते बहिया पास अप्पमत्ते सया परिकमिजासि ति
वेमि । (सू० १२९)

अहश्च रात्रि च यतमान एव यन्नवानेव मोक्षाध्वनि धीरः-
परीपहापसर्गात्ताभ्यः सदा-सर्वकालम् आगतं-स्वीकृतं
प्रज्ञानं-सर्वसाक्ष्यको यस्य स तथा, प्रमत्तान्-असंवे-
तान् परतीर्थिकान्या धर्माद्वाहिव्यवस्थितान् पश्य, तांश्च
तथाभूतान् दृष्ट्वा किं कुर्यादित्याह-' अप्पमत्त ' इत्यादि,
अप्रमत्तः सन् निद्राधिकथादिप्रमादरहितोऽक्षिनिमेषोष्मे-
षादाद्यपि सर्वोपयुक्तः पराक्रमेथाः कर्मरिपून् मोक्षाध्वनि
वा । इतिरधिकारस्मात्ता, ब्रवीतीति पूर्ववत् । इति सम्य-
क्त्वाध्ययनं प्रथमैहशकटीका परिस्मात्ता । उक्तः प्रथमो-
हेशकः ।

साम्प्रतं द्वितीयव्याख्या प्रतन्वते, अस्य चायमभिस-
म्बन्धः-इह अनन्तरोदेशके सम्यग्वाद्ः प्रतिपादितः,
स च प्रत्यनीकमिथ्यावादव्युदासेनात्मलाभं लभने,
व्युदासश्च न परिज्ञानमन्तरणः, परिज्ञानं च न विष्ठा-
रमृतं, अतो मिथ्यावादभूततीर्थिकमतविचारणायदमुपक्रम्य-
ते, अनेन सम्बन्धनायातस्यास्योदेशकस्येदमादिसूत्रम्-' जे
आसेवा ' इत्यादि, यद्वेवह सम्यक्त्वमधिकृतं, तच्च स-
त्पदार्थश्रद्धानात्मकम्, तत्र मुमुक्षुणाऽधमतेशंखपरिज्ञाजीवा-
जीवपश्रथेन संसारमोक्षकारणं निर्येतव्ये, तत्र संसार-
कारणमाश्रवस्तद्ग्रहणाच्च बन्धप्रहणे, मोक्षकारणे तु निर्ज-
रा तद्ग्रहणाच्च संवरस्तर्कावैभूतश्च मोक्षः सूचितो भव-

तीत्यत आश्रयनिर्जरे संसारमोक्षकारणभूते सम्यक्त्ववि-
चारोपाते दर्शयितुमाह—

जे आसवा ते परिस्सवा जे परिस्सवा ते आसवा, जे अ-
णासवा ते अपरिस्सवा जे अपरिस्सवा ते अणासवा,
एए एए संबुज्झमाखे लोयं च आणाए अभिसमिच्चा पु-
टो पवेइयं । (सू० १३०)

' व ' इति सामान्यनिर्देशः, आश्रयत्वप्रकारं कर्म वैरा-
रभेस्ते आसवाः, परिः—समन्तात्प्रवृत्ति-गतानि वैरनुष्ठा-
नाविशेषस्ते परिस्सवाः, ए एणासवाः—कर्मबन्धस्थानानि
त एव परिस्सवाः—कर्मनिर्जरास्पदानि । इदमुक्तं भवति—या-
नि इतरजनाचरितानि अगङ्गनादीनि सुखकारकतया तानि
कर्मबन्धहेतुत्वादासवाः, पुनस्तान्येव तत्त्वविदां विषयसुख
पराङ्मुखानां निःसारतया संसारसरणिदृश्यानीति कृत्वम वै
राग्यजनकानि अतः परिस्सवाः—निर्जरास्थानानि । सर्ववस्तु-
नामनैकान्तिकतां दर्शयितुमतेदेव विपर्ययणाह—' जे परिस्स-
वा ' इत्यादि, य एव परिस्सवाः—निर्जरास्थानानि—अहंत्वा-
धुतपञ्चदशविधचक्रवालसामान्यनुष्ठानादीनि तान्येव
कर्मोदयावच्छेद्यभाष्यवसायस्य दुर्गातिमार्गप्रवृत्तसाधवा-
हस्य जन्तोर्महाशातनाथतः सातद्विरसगारवप्रयणस्यासवा
भवन्ति—पापोपादानकारणानि जायन्ते । इदमुक्तं भवति—
यावन्ति कर्मनिर्जरार्थं संयमस्थानानि तद्वन्धनायासंयम-
स्थानान्यपि तावन्त्येव, उक्तं च—' यथाप्रकारा यावन्तः, संसा-
रावशेहतवः । तावन्तस्तद्विपर्यासा—अर्वाणसुखहेतवः ॥१॥'
तथाहि—रागद्वेषवासितान्तःकरणस्य विषयसुखान्मुखस्य दु-
ष्टाशयत्वात्सर्वं संसाराय, पिचुमन्दरसयासितस्यस्य दुग्ध-
शकणिकदुक्त्वापत्तिवदिति । सम्यग्दृष्टस्तु विदितसंसार-
दन्वतः न्यकृताविषयाभिलाषस्य सर्वमशुचि दुःखकारणमिति
च भावयतः सञ्जातसंघस्यतरजनसंसारकारणमपि मोक्षा-
येति भावार्थः । पुनरतदेव गतप्रत्यागतसूत्रं सप्रतिषेधमाह—
' जे अणासवा ' इत्यादि, प्रसज्यप्रतिषेधस्य क्रियाप्रतिषेधप-
र्यवसानतया परिस्सवा इत्येतेन सह सम्बन्धाभावात् पर्यु-
दासाऽयम्, आसवभ्योऽभ्यऽनासवाः—अतविशेषाः, तेऽ-
पि कर्मोदयादशुभाध्यवसायिनोऽपरिस्सवाः कर्मणः, कोङ्क-
णार्थप्रभृतीनामिवति, तथाऽपरिस्सवाः—पापोपादानकारण-
ानि कनाचदुपाधिना प्रवचनोपकारादिना क्रियमाणाः कण-
वीरलताभ्रामकल्लुकस्यवानासवाः—कर्मबन्धनानि न भ-
वन्ति, यदिवा—आश्रयन्तात्यासवाः, पचाद्यच् एवं परिस्स-
वन्ताति परिस्सवाः, अत्र चतुर्भाङ्गिका—तत्र मिथ्यात्वाविर-
तिप्रमादकपाययोगैरे एव कर्मणामासवाः—बन्धकाः त
एवापर्यां परिस्सवाः—निर्जराकाः, एते च प्रथमभङ्गपतिताः
सर्वेऽपि संसारिणश्चतुर्गतिकाः, सर्वेषां प्रतिक्षणमुभयसङ्गा-
वात्, तथा ये आसवास्तऽपरिस्सवा इति शून्याऽयं द्वितीय-
भङ्गको, बन्धस्य शटाविनाभावित्वाद्, एवं येऽनासवास्त
परिस्सवाः, एते चार्थागिकविलिनस्तृतीयभङ्गपतिताः, चतुर्थ
भङ्गपतितास्तु सिद्धाः, तेषामनासवत्वाद्परिस्सवत्वाच्चति,
अत्र चाद्यन्तभङ्गको सूत्रोपात्तौ, तदुपादाने च मध्योपादान-
स्यावश्यभाषित्वात् मध्यभङ्गकद्वयग्रहणं द्रष्टव्यमिति । यद्येव
ततः किमित्याह—' एए एए ' इत्यादि, एतानि—अनन्तरोहानि

पद्यते—गम्यते यभ्योऽर्थस्तानि पदानि, तद्यथा—ये आस-
वा इत्यादीनि, परस्य बोधावगत्यर्थे शेषप्रयोगादेतत्पदवा-
क्यामर्थोऽयं सम्बन्ध—अविपर्ययसिन बुध्यमानस्तथा लोक-
जन्तुणामासवद्वारायातेन कर्मणा वष्यमाने तपञ्चरेणादि-
ना च मुख्यमानमाह्वया—तीर्थकरप्रणीतांगमानुसारैर्लामि-
समेत्य—आभिसमेत्येन सम्यक् परिच्छिद्य चरन्धो भिन्नकर्मः
पृथक् प्रवेदितं चाभिसमेत्येव पृथगासवोपादाने निर्जरोपादाने
वेत्येतच्च ज्ञात्वा को नाम धर्मचरणं प्रति नोचच्छेदिति ? ,
कथं प्रवेदितमिति चेत् ?, तदुच्यते, आसवस्नातज्ज्ञानप्रत्-
नीकतया ज्ञाननिर्हयेन ज्ञानान्तरायेण ज्ञानप्रवेद्येण ज्ञानात्या-
शान्तया ज्ञानविसेवादेन ज्ञानावरणीये कर्म बध्यते, एव
दर्शनप्रत्यनीकतया यावदर्शनावसेवादेन दर्शनावरणीयं क-
र्म बध्यते, तथा प्राणिनामनुकम्पनतया भूतानुकम्पनतया
जीवानुकम्पनतया सत्यानुकम्पनत्वेन बहूनां प्राणिनामनु-
रपात्मतया अशोचनतया अजूरणतया अपीडनतया अप-
रिनापनतया सन्तापदनीयं कर्म बध्यते, एतद्विपर्ययस्वर-
सानायेदनीयमिति । तथाऽनन्तानुबन्धुकटनया तीव्रदृ-
शोहनीयतया प्रबलवारिचमोहनीयसङ्गाधान्मोहनीयं क-
र्म बध्यते, महारुभनतया महापरिग्रहतया पञ्चमिद्वयवधान्
कुण्णिमाहारणं नरकायुक्तं बध्यते, मायाधनतया अनृतवाक्येन
कूटतुलाकूटमानत्रयवहाराण्येगायुक्तं, प्रकृतिविनीतत-
या सानुकाशतया अमानस्योऽमनुष्यायुक्तं, सरागसंय-
मेन देशविरत्या कालनपना अकार्मान्जरया देवायुक्तमिति,
कायजुतया भावजुतया भाषजुतया अविसेवादनयागल शु-
भनाम बध्यते, विपर्ययाच्च विपर्यय इति, जातिकुलबल-
रूपतयःधृतलाभैश्वर्यमदाभावादुभयगोत्रं, जात्यादिमदात् प-
रपरिवादाच्च नीचगोत्रं, दानलाभभोगमभोगधर्यान्तरायवि-
धानान्तरातिकं कर्म बध्यते । एते आसवाः ॥ सम्प्रते प-
रिस्सवाः प्रतिपाद्यन्ते—अनशनदि सवाहाभ्यन्तरे तप इ-
त्यादि, एवमासवकनिर्जराकाः सप्रभेदा जन्तवा वाक्याः,
सर्वेऽपि च जीवादयः पदार्था मोक्षविषयानाः वाक्याः ॥ ए-
तानि च पदानि सम्बुध्यमानैस्तीर्थकरणधरैर्लोकमभिस-
मेत्येव पृथक् पृथक् प्रवेदितम् ।

(१४) अन्याऽपि तदाज्ञानुसारी चतुर्दशपूर्वाधदादिः सस्यदि-
ताय परस्य आवेदयनीत्यतदर्शयितुमाह—

आधाइ नार्णी इह माणवाणं संसारपडिवणणार्णं संबु-
ज्झमाणार्णं विन्नाणपत्तार्णं, अट्टावि संता अट्टावा पम-
त्ता अट्टा सच्चमिणं ति वेमि । (सू० १३१)

ज्ञाने सकलपदार्थाविर्भावकं विद्यते यस्यासौ ज्ञानी स
आख्याति—आखेट इति प्रवचने कथं ?—मानवानां, स-
र्वसंवरत्वारिप्रादित्वासेषाम्, अथवापलक्षणं चैतद्ववादीनां,
तत्रापि केवल्यादिव्युदासाय विशेषणमाह—' संसार ' इत्या-
दि, संसार—चतुर्गतिलक्षणं प्रतिपन्नाः संसारप्रतिपन्नाः, त-
त्रापि ये धर्मं भोत्स्यन्ते प्रहीष्यन्ते च मुनिसुमतस्वामि-
घोटकदृष्टान्तेन तेषामवाक्यातीत्येतद्दर्शयति—' सम्बुध्यम-
नानां ' यथापदिष्टं धर्मं सम्यग्बुध्यमानानां, दृष्टव्ये-
न त्वज्ञातबुध्यमानतरविशेषणं यादृग्भूतानां कथयितव्यं
तान् सूत्रयैव दर्शयति—' विज्ञानमाप्तानां ' हितहितप्रतिप-
रिहराध्यवसाया—विज्ञानं तत्प्राप्ता विज्ञानप्राप्ताः, समस्त-

पर्याप्तिभिः पर्याप्ताः, संज्ञिन इत्यर्थः, नागार्जुनीयास्तु प-
ठन्ति—“आद्याधम्मं कलु से जीवाणं, तं जहा-संसार-
पांडिबन्नाणं माणुसभवथाणं आरंभधिण्णं दुक्खुव्वअसु-
हेसगाणं धम्मसवणणवसयाणं सुस्ससमाणाणं पांडिपुच्छ-
माणाणं यिण्णाणपत्ताणं” एतच्च प्रायो गताधम्मव, नव-
रमारम्भविनयिनामित्यारम्भविनयः-आरम्भाभावः स वि-
द्यतं येषामिति मत्वर्थीयस्तेषामिति । यथा च ज्ञानी ध-
म्ममाचष्ट तथा दर्शयति—‘अद्या धि’ इत्यादि, विज्ञानं प्रा-
प्ता धर्म्मं कथ्यमानं कुर्वाञ्छामितादात्ता अपि सन्तः खि-
लानिपुत्रादय इव, अथवा-प्रमत्ता विषयाभिष्यक्तादिना शा-
लिभद्रादय इव तथाविधकर्मक्षयोपशमापत्तयथा प्रतिप-
द्यन्ते तथाऽऽचष्टे—यदिवाऽऽत्ताः—दुःखिनः प्रमत्ताः-सु-
खिनः, तेऽपि प्रतिपद्यन्ते धम्मं किं पुनरपरं ? अथवा-
आत्ताः-रागद्वेषोदयन प्रमत्ता विषयैः, ते च तार्थिका यु-
हस्था वा संसारकान्तारं विशन्तः कथं भवतां विज्ञातज्ञे-
यानां करुणास्पदानां रागद्वेषविषयाभिलाषोन्मूलनाय न प्रभ-
वन्ति । एतच्चान्यथा मा मंस्था इति दर्शयितुमाह—‘अद्या-
सच्च’मित्यादि, इदं यस्मया कथितं कथ्यमानं च तद्यथा-
सन्त्यं याथातथ्यमित्यर्थः इत्येतदहं प्रवीमि, यथा तुलैभम-
वाप्य सम्यक्त्वं चारित्र्यपरिणामं वा प्रमाद्यो न कार्यः ।
आत्ता० १ सु० ४ अ० २ उ० । (धर्मविषयवक्रव्यता ‘धम्म’
शब्दे चतुर्थभाग २६८७ पृष्ठ उक्ता ।)

(१३) परमतव्युदासद्वाराण सम्यक्त्वमविवक्षितं प्रतिपादयता
तत्सहचरितं ज्ञानं तत्फलभूता च विरतिरभिहिताना, सत्यपि
चास्मिन्मन्ये न पूर्वोपासकधर्मणो निरवद्यतपोऽनुष्ठानमन्तरेण
ज्ञया भवतीत्यतस्तदधुना प्रतिपाद्यत इत्यनेन सम्बन्धे-
नायतस्यास्योद्देशकस्यादि सूत्रम्—

उवेहि णं बहिया य लोगं, से सव्वलोगम्मि जे केइ वि-
एणु, अणुवीए पास निक्खित्तदंडा, जे केइ सत्ता पलियं
चर्यति, नरा म्युच्चा धम्मविउ त्ति अंजू, आरंभजं दुक्ख-
मिण्णति णच्चा, एवमाहु मम्मत्तदंसिणो, ते सव्वे पावाइया
दुक्खस्स कुसला परिममुदाहरंति इय कम्मं परिम्याय
सव्वसो । (सू० १३४)

योऽयमन्तरं प्रतिपादितः पाषाण्डलोक एनं धर्म्मोद्दिष्ट्य-
र्वास्थितमुपेक्ष्य—तदनुष्ठानं मा अनुमंस्थाः, चशब्दोऽनु-
समुच्चयार्थः, तदुपदेशमभिगमनपर्युपासनदानसंस्तर्वादिक् च
मा कृथा इति । यः पाषाण्डलोकोपलक्षकः स कं गुणमवाप्नु-
यादित्याह—‘से सव्वलोए’ इत्यादि, यः पाषाण्डलो-
कमनार्थवचनप्रवगम्य तदुपेक्षां विधत्त स सर्वस्मिंल्लोके-
मनुष्यलोके ये केचिद्विद्वांसस्तभ्योऽप्रणीथिद्वत्तम इति स्या-
त्, लोकं केचन विद्वांसः सन्ति ? येभ्योऽधिकः स्या-
दित्यत आह—‘अणुवीइ’ इत्यादि, ये केचन लोके
निक्षिप्तदण्डाः—निधयेन क्षिप्तो निक्षिप्तः—परित्यक्तः का-
वेमनोबाह्यमयः प्राण्युपघातकारी दण्डा यैस्ते विद्वांसो
भवन्त्येव एतदनुविचिन्त्य—पर्यालोच्य पश्य—अवगच्छ ।
के चोपरतदण्डा इत्यत आह—‘जे केइ’ इत्यादि, ये
केचनान्यगतधर्म्मणः सत्त्वाः—प्राणिनः ‘पलित’ मिति
कम्मं तस्यजन्ति, ये चोपरतदण्डा भूत्वाऽष्टप्रकारं कम्मं

प्रति ते विद्वांस इत्यतदनुविचिन्त्य—अक्षिनिमीलनेन प्र-
र्यालोच्य पश्य—विवेकिन्या मत्याऽवधारय । के पु-
नरशेषकर्मक्षयं कुर्यन्ति ? इत्यत आह—‘नरे’ इत्यादि,
नराः—मनुष्यास्त एवाशेषकर्मक्षयायालं मान्ये, तेऽपि
न सर्वे अपि तु मृतार्त्ता-मृतेव मृता संस्काराभावादर्त्ता
शरीरं येषां ते तथा, निष्पतिकर्मशरीरा इत्यर्थः, य-
दिवा—अर्त्ता-तेजः, स च क्रोधः, स च कषायापल-
क्षणाद्यैः, ततश्चायमर्थो-मृता-विनष्टा अर्त्ता कषायरूपा
येषां ते मृतार्त्ताः, अकषायिण इत्यर्थः, किं च-ध-
र्मम्—भुतचारित्र्याद्यं विदन्तीति धर्मविदः, इति हेतौ,
यत एव धर्मविदोऽन एव अजवः-कौटिल्यरहिताः ।
स्यादेतत्—किमालम्ब्यैतद्विधयमित्यत आह—‘आरंभज’
मित्यादि, सावद्यक्रियानुष्ठानमारम्भस्तस्माज्जातमारम्भजं,
किं तद् ?—दुःखमिदमिति सकलप्राणिप्रत्यक्षं, तथाहि-कृ-
षित्वावाणिज्याद्यारम्भप्रवृत्ता यच्छारीरमानसं दुःखमनु-
भवति तद्वाच्यमगाचरामित्यतः प्रत्यक्षाभिधायिनंदमुक्तम् ।
‘इतिः’ उपप्रदर्शने, इत्येतदनुभवांसजं दुःखं ज्ञात्वा
मृतार्त्ता धर्मविद अजवश्च भवन्तीति । एतच्च सम-
स्तवदिनो भाषन्त इति दर्शयति—‘एव’ मित्यादि, एवम्-
पूर्वोक्तप्रकारेण आहुः-उक्तवन्तः, के एवमाहुः ?—सम-
त्वदर्शिनः-सम्यक्त्वदर्शिनः समस्तदर्शिनो वा, यदुद्देशका-
देराभ्योक्तं तद्वचमूचुरित्यर्थः, कस्मात् ऊचुरित्याह—‘ते
सव्वे’ इत्यादि, यस्मात्ते सर्वेऽपि सर्वविदः ‘प्रावादि-
काः’ प्रकषेण मर्यादया वदितुं शीलं येषां ते प्रावादिनः
त एव प्रावादिकाः—यथावस्थितार्थस्य प्रतिपादनाय वा-
चदुकाः, दुःखस्य-शारीरमानसलक्षणस्य तदुपादान-
स्य वा कर्मणः कुशला-निपुणास्तदपनोदोपायवेदिनः
सन्तः ते सर्वेऽपि ज्ञापरहया परिहाय हेयार्थस्य प्रत्या-
ख्यानपरिहामुदाहरन्ति, ‘इतिः’ उपप्रदर्शने, इत्येवं
पूर्वोक्तनीत्या कर्मबन्धोदयसत्कर्मताविधानतः परिहाय
सर्वशः—सर्वैः प्रकारैः कुशलाः प्रत्याख्यानपरिहामु-
दाहरन्ति, यदिवा-मूलोत्तरप्रकृतिप्रकारैः सर्वैः परिहायेति
मूलप्रकारा अष्टौ उत्तरप्रकृतिप्रकारा अष्ट पञ्चाशदुत्तरं श-
तम्, अथवा-प्रकृतिस्थित्यनुभावप्रदेशप्रकारैः, यदिवा उ-
दयप्रकारैर्बन्धसत्कर्मताकार्यभूतैरागाभिबन्धसत्कर्मताका-
रणैश्च कम्मं परिहायति, ते चामी उदयप्रकाराः, त-
द्यथा—मूलप्रकृतीनां त्रीण्युदयस्थानानि, अष्टविधं सप्त-
विधं चतुर्विधमिति, तत्राष्टापि कम्मप्रकृतीयौगपद्येन वे-
द्यतोऽष्टविधं, तच्च कालतोऽनादिकमपर्यवसितमभव्यानां,
भव्यानां त्वनादिसपर्यवसितं सार्दसपर्यवसितं चेति, मो-
हनीयोपशमे ज्ञये वा सप्तविधं, चातिज्ञये चतुर्विधमिति ॥
साम्प्रतमुत्तरप्रकृतीनामुदयस्थानान्युच्यन्ते—तत्र ज्ञानावर-
णीयान्तराययोः पञ्चप्रकारं एकमुदयस्थानं, दर्शनावरणी-
यस्य द्वे, दर्शनचतुष्कस्याद्याद्वच्यारि अन्यतरनिद्रया
सह पञ्च, वेदनीयस्य सामान्येनैकमुदयस्थानं सातमसातं
वेति, विरोधाद्यौगपद्योदयाभावः, मोहनीयस्य सामान्येन
नवोदयस्थानानि, तद्यथा—दश नव अष्टौ सप्त षट् पञ्च
चत्वारि द्वे एकं चेति, तत्र—दश मिथ्यात्वं ? ज्ञानन्तानु-
बन्धी कांधोऽप्रत्याख्यानः प्रत्याख्यानवरणः, संव-
-

कनकोत्पेतकोचयतुष्टयम् ६ एवं—मानाऽऽदिचतुष्टयम-
 पि कोचयतुष्टयम् अन्वयतो वदः ६ हास्यस्तिचुष्टयम् अरति-
 शोकयुग्मं वा ८ भयं ६ जुगुप्सा १० चेति, भयजुगुप्सयोर-
 न्यतरमात्रे नच, इवाभावेऽपि, अनन्तानुबन्धभावे सप्त,
 मिक्यात्वाभावे च, अपत्याक्यानादयाभावे पञ्च, प्रत्याक्या-
 काचरत्नाभावे चत्वारः, परिवर्तमानयुगलाभावे संज्ज्वलना-
 न्वतरवेदोदये सति द्वे, वदाभावे एकमिति, जायुषोऽप्यक-
 मेषावपश्चामं चतुर्धामायुषामन्यतरमिति, नाम्ना द्वादशो-
 दयस्थानानि, तद्यथा—विशतिः एकविंशतिः चतुर्विंशतिः
 पञ्चविंशतिः षड्विंशतिः सप्तविंशतिः अष्टाविंशतिः एका-
 दशविंशतिः त्रिंशत् एकत्रिंशत् नच अष्टौ चेति, तत्र संसार-
 स्थानां संयोगिनां जीवानां कृशोदयस्थानानि नाम्ना भवन्ति
 अयोगिनां तु चरमद्वयमिति । अत्र च द्वादश भुवोदयाः कर्म-
 प्रकृतयः, तद्यथा—तैजसकर्मण्यं शरीरे १-२ ब्रह्मण्डलसस्य-
 चतुष्टयम्, ६ अगुदलषु ७ स्थिरम् ८ अस्थिरं ९ शुभम् १०
 अशुभं ११ निर्माण १२ मिति । तत्र विशतिरतीर्थकरकव-
 लिनः समुदातगतस्य कर्मण्यशरीरयोगिनो भवति, तद्यथा-
 मनुष्यगतिः १ पञ्चान्द्रयजातिः २ ब्रह्मं ३ वादं ४ पर्याप्तकं ५
 सुभगम् ६ प्रादयं ७ यशःकीर्तिरिति ८ ध्रुवाद्य १२
 सहिता विशतिः २०, एकविंशत्यादीनि त्रयस्थानानि एक-
 त्रिंशत्पर्यन्तानि जीवशुश्रूषानभेदादनेभेदानि भवन्ति,
 यानि चेह प्रन्धगौरवभयात् प्रत्येकं नाच्यन्त इत्यन एकै-
 कभेदावदने कथ्यते, तत्रैकविंशतिः गतिः १ जातिः २ आ-
 तुपूर्वा ३ ब्रह्मं ४ वादं ५ पर्याप्तापर्याप्तयोरन्यतरत् ६ सुभम
 दुभगयोरन्यतरत् ७ प्रादयानादययोरन्यतरत् ८ यशःकी-
 र्त्ययशःकीर्त्योरन्यतरत् ९ एताश्च नच भ्रुवाद्य १२ सहि-
 ता एकविंशतिः २१, चतुर्विंशतिस्तु तिर्यगतिः १ एकांद्-
 यजातिः २ औदारिकं ३ हुण्डसंस्थानम् ४ उपघातं ५ प्रत्ये-
 कसाधारणयोरन्यतरत् ६ स्थावरं ७ सूक्ष्मवावरयोरन्यतरत्
 ८ दुर्भगम् ९ अनादयम् १० अपथाप्तकं ११ यशःकीर्त्ययशःकी-
 र्त्योरन्यतरत् १२ इति । तत्रैषापर्याप्तकापनयनं पायाप्तकपरा-
 घाताभ्यां प्रक्षिप्ताभ्यां पञ्चविंशतिः २५, षड्विंशतिस्तु याऽसौ
 केवलिनो विशतिरभिहितता सेवौदारिकशरीराद्वापाङ्गद्वय-
 न्यतरसंस्थानाद्यसहजनेपघातप्रत्येकसहिता वेदितव्या मि-
 भकाययोगे वर्तमानस्य २६, सैव तीर्थकरनामसहिता केव-
 लिसमुद्घातवतो मिभकाययोगिन एव सप्तविंशतिः २७,
 सैव प्रक्षिप्तविहायोगतिसमन्विताऽष्टाविंशतिः २८ तत्र ती-
 र्थकरनामपनयने उच्छ्वास १ पुस्तर २ पराघात ३ प्रक्षेपे
 कति त्रिंशद्भवति ३० तत्र सुखे निकञ्जे एकादशत्रिंशत् २६
 सैव त्रिंशतीर्थकरनामसहिता एकत्रिंशत् ३१, नवोदयस्तु
 मनुष्यगतिः १ पञ्चान्द्रयजातिः २ ब्रह्मं ३ वादं ४ पर्याप्तकं ५
 सुभमम् ६ प्रादयं ७ यशःकीर्ति ८ स्तीर्थकरमिति ९, एता
 अयोगितीर्थकरकवलिनः, एता एव तीर्थकरनामसहिता
 अष्टाविंशतिः २८, गात्रस्थैकमेव सामान्यनोदयस्थानम्, उच्चनी-
 चयोरन्यतरत् यौगपद्यनोदयाभावे विरोधादिति । तत्र-
 मुदयभेदेरेकप्रकारतां कर्मण्यः परिहाय प्रत्याक्यानपरि-
 हामुदाहरन्तीति ।

(१७)यदि नाम कर्मपरिहामुदाहरन्ति ततः किं कार्यमित्याह-
 इह अन्वयान्तरं पण्डित् अण्डित्, एवमप्यभ्यां संपहाण् भुषो
 १२४

सरीरं, कसेहि जप्वात्, जरेहि जप्वात्,—जहा जुभाहं
 कृदाहं हृववाहो पमत्थह । एवं अक्षसमाहित् अण्डित्,
 विगिच कोहं अण्डित्पमात् । (२० १३५)

इह—अस्मिन् प्रथमं आत्माकाकाङ्क्षितुं शीलमस्येति आ-
 काकाङ्क्षी—सर्वज्ञोपदेशनुष्ठयी, यश्चैवमभूतः स परिहृता
 विदितवद्यः अस्मिन् भवति, अस्मिन्— निद्रयन्तऽष्टमका-
 रेण कर्मणोति किंदा न किंदाऽस्मिन्; यद्वा—अस्मिन्तीति
 अस्मिन् रागवान् यो न तथा सोऽस्मिन्; उपलक्षणार्थत्वात्—
 स्य रागद्वेषरहित इत्यर्थः । अथवा—निद्रयन् इत्यत इति
 निद्रतः अथरिपुभिरिन्द्रयकपायकर्मभिः, यो न तथा सो-
 ऽनहतः इह प्रवचने आकाकाङ्क्षी परिहृतो भावरिपुभि-
 रनिहता, नान्यत्र, यश्चानिहतः स परमार्थतः कर्मण्यः प-
 रिहता । यश्चैवमभूतः स किं कुर्वित्याह—'एगमप्याण्,
 नित्यादि, सोऽनहतोऽस्मिन् या आत्मानमेकं धनधान्यहि-
 रण्यप्रकलत्रशरीरादिव्यतिरिक्तं भेदय—पर्याप्तोक्त्वा भु-
 नीयाच्छरीरकं, सम्भावनायां लिङ्, सर्वस्मादात्मानं व्यति-
 रिक्तं पश्यतः सम्भाव्यत एतच्छरीरविधूननमिति । तत्र
 कृत्वता संसारस्थभावेकत्वमायनेधरुपा भाषयितव्येति—

“संसार एवायमनर्थसारः,
 कः कस्य काऽत्र स्वजनः परे क्व ? ।
 सर्वे अमस्तः स्वजनाः परे च,
 भवन्ति भूत्वा न भवन्ति भूयः ॥ १ ॥
 विश्विन्यमेतद्रवताऽहमेकां,
 न मेऽस्ति काञ्चित्पुरता न पश्चात् ।
 स्वकर्मभिर्भ्राम्तिरियं ममैव,
 अहं पुरस्ताद्दहमेव पश्चात् ॥ २ ॥

सर्वैकोऽहं न मे कश्चित्, नाहमन्यस्य कस्यचित् ।
 न तं पश्यामि यस्याहं, नासौ भावीति यो मम ॥ ३ ॥”

तथा—
 “एकः प्रकुरुते कर्म, भुनक्त्येकश्च तत्फलम् ।
 जायते म्रियते चैक, एको याति भवान्तरम् ॥ १ ॥”

इत्यसि, किं च—'कसेहि जप्वात् जंरहि जप्वात्' परव्यतिरिक्त आत्मा शरीरं तत् कथतपश्चरकृदिना कुरां कुरु, यद्वा—कप—कर्म कर्मणोऽस्मिन्त्येव पर्या-
 ष्ठाच्य यच्छ्रुत्वापि तत्र निबन्धनमित्यर्थः, तथा जव-
 शरीरकं जरीकुरु, तपसा तथा कुरु तथा जरीजीर्णमित्य
 प्रतिभासते, विकृतिपरित्यागद्वारेणारमानं निःसोरतामाका-
 द्यदित्यर्थः, किमर्थमित्येतदिति । चेदीह—'जहा' इत्यादि,
 यथा जीर्णान्नि-निःसारण्य काष्ठानि हृववाहो हुन्-
 मुकप्रमथ्नाति—शीघ्रं भस्मसात् करोति, इष्टान्तं प्रकुर्य
 दाष्टान्तिकमाह—'एषं अक्षसमाहित्' एवम्—अनन्तर-
 इष्टान्तप्रकारणात्मना समाहितः आत्मसमाहितः, इत्यन्तरी
 नचान्तरापर्यागेन नवोपयुक्त इत्यर्थः, आत्मा वा समाहितो-
 ऽस्येत्यात्मसमाहितः, सदा शुभव्यापारवानित्यर्थः, आहि-
 ताग्न्यादिवर्धनादार्थत्वाद्वा निष्टान्तस्य परिपातः, यद्वा-
 प्राकृतेशुभोत्तरनिपातोऽतन्त्रः, समाहितानेत्यर्थः । अस्मिन्-
 केशरहितः संसारेऽस्मिन् कर्मकाष्ठं दहतीति भावार्थः ।

(१८) एतदेव दृष्टान्तदार्ष्टान्तिकगतमर्थं निर्युक्तिकारो गाय-
योपसंज्ञपुत्रुराह—

जह खलु भुसिरं कट्टं, सुचिरं सुकं लहुं डहइ अग्गी ।
तह खलु खवंति कम्मं, सम्मच्चरणे ठिया साहू ॥२३४॥
गतार्था । अत्र चास्मिन्नहपदेन गगनिवृत्ति विधाय द्वेष-
निवृत्ति विधानसुराह—'विगिच्च कोह' मित्यादि, कारणे-
ऽकारणे वाऽतिकुराध्यवसायः क्रोधः तं परित्यज, तस्य
च कार्यं कम्पनं तत्प्रतिषेधं दर्शयति—अधिकम्पमानः ।

(१९) किं विगणय्यंतकुर्यादित्याह—

इमं निरुद्धाउयं मेपेहाए, दुक्खं च जाण अदु आग-
भेस्सं, पुढो फामाहं च फोम, लोयं च पास विफंदमा-
णं, जे निव्वुडा पावेहिं कम्महिं अणियाणा ते वियाहि-
या, तम्हा अतिविजां नो पडिसंजलिजासि ति वेमि ।
(सू० १३६)

इदं-मनुष्यत्वं निरुद्धायुष्कं—निरुद्धं—परिगलितमायुष्कं
सम्पत्त-पर्यालोच्य क्रोधादिपरित्यागं विदध्यात्, किं च-
'दुक्ख' मित्यादि क्रोधादिना दन्द्यमानस्य यन्मा-
नसं दुक्खमुत्पद्यते तज्जानीहि, तज्जनितकर्मविपाका-
पादितं चागामि दुःखं सम्पत्त क्रोधादिकं प्रत्याख्यान-
परिहया जानीहि, परित्यज्जरत्यर्थः, आगामिदुःखरू-
पमाह-'पुढा' इत्यादि, पृथक् सप्तपत्तकपृथिवीसम्भव-
शीतोष्णवेदनाकुम्भीपाकादियातनास्थानेषु स्पर्शान्—दु-
स्वान्, चः समुच्चये, न कवलं क्रोधाध्मातस्त्वास्त्रव क्ष-
णे दुःखमनुभवतीत्यगामीनां पृथक् दुःखानि च स्पृशद्—
अनुभवेत्, तेन चानिदुःखेनापराऽपि लोकां दुःखित इत्य-
तदाह—'लोयं च' इत्यादि, न कवलं क्रोधादिविपाका-
दान्मा दुःखान्यनुभवति, लोकं च शारीरमानसदुःखापत्रं
विस्पन्दमानमस्वतन्त्रमितश्चेत्तच्च दुःखप्रतीकाराय धाव-
न्तं पश्य—विषयकचक्षुषाऽवलोक्य । यत्त्वेन न ते किम्भू-
ता भयन्तीत्यत आह—'जे निव्वुडा' इत्यादि, ये तीर्थक-
रोपदेशवासितान्तःकरणं विषयकपायान्नुपशमाप्तिवृत्ताः-
शीतोभूताः पापेषु कर्मसु अनिदानाः—निदानरहितान्ते
परमसुखास्पदतया व्याख्याताः, औपशमिकसुखभाक्त्वेन
प्रसिद्धा इत्यर्थः, यत एव ततः किमित्याह—'तम्हा' इ-
त्यादि, यस्माद्भागद्वेषाभिभूतो दुःखभास्त्विति तस्मादति-
विद्वान्-विदितागमसद्भावः सन्न प्रतिस्पन्दनः—क्रोधादि-
नाऽऽत्मानं नोहीपये, कषायोपशमं कुर्वित्यर्थः । इतिरधि-
कारपरिसमाप्तौ, ब्रवीमीति पूर्ववत् । सम्यक्त्वाध्ययनं तृती-
योद्देशकटीका समाप्ताते । उक्तमूर्त्तीयाद्देशकः ।

साम्प्रतं चतुर्थे आरभ्यते, अस्य चायमभिसम्बन्धः—इ-
हानन्तरोद्देशकं निरवद्यं तपोभिहितं, तच्चाधिकं सत्सं-
यमध्यवस्थितस्य भवतीत्यतः संयमप्रतिपादनाय चतुर्थो-
द्देशक इत्यनेन सम्बन्धनायातस्याभ्योद्देशस्यादि सूत्रम्—

आवीलए पवीलए निप्पीलए जहिता पुव्वसंजोगं हि-
या उवसमं, तम्हा अविमणं वीरे, सारए समिए सहि-
ए मया जए, दुरणुचगं मग्गो वीराणं अनियडुगामिणं,

विगिच्च मंससोणियं, एस पुरिसे दविण वीरे, आयाणिजे
वियाहिए, जे धुणाइ समुस्सयं वसित्ता वंभचेरंसि ।
(सू० १३७)

आर्क्ष्यपदर्थे, ईषत्पीडयेद् अविच्छेद्येन तपसा शरीरकमा-
पीडयेद्, एतच्च प्रथमप्रवृत्त्याऽवसरं, तत ऊर्ध्वमधीतागमः
परिणतार्थसद्भावः सन् प्रकर्षेण विकृष्टतपसा पीडयेत्प्रपी-
डयेत्, पुनरध्यापितान्नेयासिचर्मः संक्रामितार्थसारः शरीरं
तितिक्षुमोसाङ्गमासक्षपणादिभिः शरीरं निश्चयेन पीडये-
क्षिणीडयेत्, स्वात्—कर्मक्षयार्थं तपोऽनुष्ठीयते । स च
पूजालाभख्यात्यर्थेन तपसा न भवत्येतां निरर्थक एव श-
रीरपीडनोपदेश इत्येताऽन्यथा व्याख्यायन्त—कर्मैव कर्म-
णशरीरं वा आपीडयेत्प्रपीडयेत्क्षिणीडयेत्, अत्रापिपदर्थोद्दि-
का प्रकर्षगतिरवसेया, यदिवा—आपीडयेत्कर्म अपूर्वकर-
णादिकेषु सम्यग्दृष्ट्यादिषु गुणस्थानकेषु, ततोऽपूर्वकर-
णानिवृत्तिवादर्थाः प्रपीडयेत्, सूक्ष्मसम्परायावस्थायां तु
निष्पीडयेत्, अधवा-आपीडनमुपशमधेरथां, प्रपीडनं क्षपक-
धेरथां, निष्पीडनं तु शैलेश्यवस्थायामिति । किं कृतवैतकुर-
यादित्याह—'जहिता' इत्यादि, पूर्वः संयोगः पूर्वसंयोगो-
धनधान्यहिरण्यपुत्रकलत्रादिकृतस्तं त्यक्त्वा, यदिवा-पूर्वः
असंयमोऽनादिभवाभ्यासात्तेन संयोगः पूर्वसंयोगस्तं त्य-
क्त्वा 'आवीलये' इत्यादिसम्बन्धः, किं च—'हिया' इत्या-
दि, हि गतावित्यस्मात् पूर्वकालं क्त्वा हिद्या—गत्वा किं-
तत् ?—उपशमम्—इन्द्रियनोद्विद्रवजयरूपं संयमं वा गत्वा-
प्रतिपद्यापीडयेदितं वसेते । इदमुक्तं भवति—असंयमं त्य-
क्त्वा संयमं प्रतिपद्य तपश्चरणादिनाऽऽत्मानं कर्म वा-
ऽऽपीडयेत् प्रपीडयेत्क्षिणीडयेदिति, यतः कर्मापीडनार्थ-
मुपशमप्रतिपत्तिस्तत्प्रतिपत्तौ चाविमनस्कन्तेत्याह—'तम्हा'
इत्यादि, यस्मान्कर्मक्षयायासंयमपरित्यागस्तत्परित्यागे
चावश्यंभावी संयमस्तत्र च न चिसंयमनस्यमिति, तस्मा-
दविमना विगतं भोगकषायादिष्वरतौ वा मनो यस्य स
विमना यो न तथा सोऽविमनाः, कोऽसौ ? , वीरः—कर्म-
विदारणमर्थः, । अविमनस्कत्वाच्च यस्यात्तदाह—'सारए'
इत्यादि, सुष्टा—जीवनमर्यादया संयमानुष्ठानं रतः स्वार-
तः, पञ्चभिः समितिभिः समितः, सह हितेन सहितो
ज्ञानादिसमाश्रितो वा सहितः, सदा—सर्वकालं सकृदा-
रोपितसंयमभारः संस्तत्र यतत—यज्जवान् भवेदिति ।
किमर्थं पुनः—पौनःपुन्येन संयमानुष्ठानं प्रत्युपदेशो दीय-
ते ? इत्याह—'दुरणुचरा' इत्यादि, दुःखेनानुचर्यते इति दु-
रणुचराः, कोऽसौ ?—मार्गः—संयमानुष्ठानावधिः, कषा ?—
वीराणाम्—अप्रमत्तयतीना, किम्भूतानामित्याह—'अणु-
यह' इत्यादि, अनिवत्तो—मोक्षस्तत्र गन्तुं शीलं येषां त
तथा तेषामिति, यथा च तन्मार्गानुचरणं कृतं भवति
तद्दर्शयति—'विगिच्च' इत्यादि, मांस-शोणिते-वर्षकारि
विकृष्टतपोऽनुष्ठानादिना धिवचय—पृथक्कुरु, तज्जासं वि-
धेहीति यावत्, एवं वीराणां मार्गानुचरणं कृतं भवतीति
भावः । यक्षैश्चम्भूतः स कं गुणमवाप्नुयादित्याह—'एस' इ-
त्यादि, एष-मांसशोणितयोरपनता पुरि शयनात् पुरुषः
द्रवः—संयमः स विद्यते यस्यासौ व्रविकः मन्वर्थायष्टम्,

द्रव्यभूतो वा मुक्तिगमनयोग्यत्वात्, कर्मरिपुविदारणसाह-
ष्णत्वाद्धार इति, मांसशांखितापचयप्रतिपादनाच्च तदुत्ते-
रामपि भेदभ्रातृनामपचय उक्त एवं द्रष्टव्यः, तद्भावभा-
वित्वात्तेषामिति । किं च—'आयागिज्ज' इत्यादि, स चीरा-
णां मार्गं प्रतिपन्नः मांसशांखितयोरपेक्षा मुमुक्षुणामादा-
नीयो—प्राह्य आद्यवचनञ्च व्याख्यात इति । कश्चिदभूत
इत्याह—'ज धुणइ' इत्यादि, 'ब्रह्मचर्ये' संयमे मदनप-
रित्यागे वापित्वा यः समुच्छ्रयं-शरीरकं कर्मोपचयं वा
तपश्चरणादिना धुनानि-कृशीकरोति स आदानीय इति
विविधमाख्यातो व्याख्यात इति सम्बन्धः ।

(२०) उक्तप्रमत्ताः, तद्विधर्मणस्तु प्रमत्तानभिधित्तुराह-

निचेहिं पलिच्छिन्नेहि आयागसोयगदिए बाले, अन्वो-
च्छिन्नबंधणे अणभिकंतमंजोए तमंसि अविद्याणमां आ-
णाए लंभो नत्थि ति वेमि । (सू० १३८)

नयत्यर्थेदशम्—अर्थक्रियासमर्थमर्थमाविर्भावयन्तीति ने-
त्राणि—अक्षुगादीनिन्द्रियाणि तैः परिच्छिन्नैः—यथासं वि-
षयग्रहणं प्रति निरुद्धैः सङ्गरादानीयोऽपि भूवोषित्वा
ब्रह्मचर्ये पुनर्मोहोदयादादानस्त्रांतो गृहः—आदीयते—साव-
द्यानुष्ठानेन स्वीक्रियत इत्यादानं-कर्म संसारबीजभूतं त-
स्य स्त्रांतोसि-इन्द्रियावधया मिथ्यात्वाचिरतिप्रमादकषाय-
योगा वा तेषु गृहः—अभ्युपपन्नः स्यात्, कोऽसौ ?—'बालः'
अहं. रागद्वेषमहामोहाभिभूतान्तःकरणः । यथादानस्त्रांतो-
गृहः स किम्भूतः स्यादित्याह—'अन्वोच्छिन्नबंधणे' इत्या-
दि. अथवाच्छिन्न जन्मशतानुवृत्त बन्धनम्-अप्रकारं क-
र्म यस्य स तथा, किं च—'अर्णाभकत' इत्यादि, अनभि-
क्रान्तः—अनतिलाङ्गतः संयोगो—धनधान्यादिरत्यपुत्रक-
लत्रादिकृतेऽसंयमसंयोगो वा येनास्मावर्णभक्तान्तसं-
योगः तस्य श्वेषभूतस्योन्द्रियानुकूल्यरूपे मोहात्मकं
वा तर्मास वर्त्तमानस्यात्माहत मोक्षोपाय वाऽविज्ञा-
नत आज्ञायाः—तीर्थकरोपदेशस्य लाभो नास्तीत्यत-
दहं प्रवीमि तीर्थकरवचनोपलब्धसद्भाव इति. यदि वा-
आज्ञा—बोधिः सम्यक्त्वम्, अस्तिशब्दभायं निपातस्त्रि-
कालाधिपत्तौ, तनायमर्थः—तस्थानभिक्रान्तसंयोगस्य भा-
वतमंसि वर्त्तमानस्य बोधिलाभो नास्तीत्यास्ति न भावीति ।

एतदेवाह—

जस्म नत्थि पुरा पच्छा मज्जे तस्स कुओ सिया ? ,
से हु पन्नाणमंते बुद्धे आरंभोवरण , संममेयं ति पामह ,
जेण बंधं वहं चोरं परियावं च दारुणं पलिच्छिदिय वा-
हिरगं च सोयं, निकम्मदंसी इह मणिएहिं, कम्माणं सफलं
दइस्स तओ निजाइ वेयवी । (सू० १३९)

यस्य कस्यचिद्विशेषितस्य कर्मादानस्त्रांतो गृहस्य बाल-
स्याव्यवच्छिन्नबन्धनस्यानभिक्रान्तसंयोगस्य ज्ञानतमसि
वर्त्तमानस्य पुरा—पूर्वजन्मनि बोधिलाभो नास्ति—स-
म्यक्त्वं नासीत् 'पन्नादपि' एष्येऽपि जन्मनि न भावि
मध्यं—मध्यजन्मनि तस्य कुतः स्यात् इति ? , एत-
दुक्तं भवति—यस्यैव पूर्वं बोधिलाभः सवृत्तो भविष्यति
वा तस्यैव वर्त्तमानकाले भवति, येन हि सम्यक्त्वमा-

स्वादिने पुनर्मिथ्यात्वोदयान्तप्रचयते तस्यापादं पुद्गलपरा-
वर्त्तनापि कालेनावश्यं तत्सद्भावात्, न ह्यर्थं सम्भवोऽ-
स्ति प्रच्युतस्य सम्यक्त्वस्य पुनरसम्भवं एवमिति । अथवा-
निरुद्धेन्द्रियोऽपि आदानस्त्रांतो गृह इत्युक्तः, तादृपर्ययभू-
तस्य त्वतिक्रान्तसुखस्मरणमकुर्वतः आगामि च दिव्याङ्ग-
नाभोगमर्णाभिकाङ्क्षते वर्त्तमानसुखाभिष्यङ्कोऽपि नैव स्याद्व-
त्यंतदृशीयितुमाह—'जस्म नत्थि' इत्यादि, यस्य भोग-
विपाकबन्धिनः पूर्वभुक्तानुस्मृतास्तास्ति नापि पाश्चात्यकाल-
भोगाभिलाषिता विद्यते तस्य व्याधिषिक्रित्सारूपान् भो-
गान् भावयतां मध्ये—वर्त्तमानकाले कुतो भोगेच्छा
स्यात् ? , मोहनीयोपशमाक्षेप स्यादित्यर्थः । यस्य तु त्रि-
कालविषया भोगेच्छा निवृत्ता स किम्भूतः स्यादित्याह—
'स हु' इत्यादि, 'हुः' यस्मादर्थे, यस्मान्निवृत्तभोगाभि-
लापस्तस्मात्स प्रज्ञानवान्—प्रकृष्ट ज्ञानं प्रज्ञानं—जीवाजी-
वादिपरिच्छेदं तद्विद्यत यस्यासौ प्रज्ञानवान्, यत एव
प्रज्ञानवानत एव बुद्धः—अवगततस्वा, यत एवभूतोऽत
एवाह—'आरंभोवरण' सावद्यानुष्ठानमारम्भस्तस्मादुप-
रत आरम्भोपरतः । एतच्छारम्भोपरमणं शोभनमिति
दर्शयन्नाह—'सम्म' मित्यादि, यदिदं सावद्यारम्भो-
परमणं सम्यगेतत्—शोभनमतत् सम्यक्त्वकार्यत्वाद्वा स-
म्यक्त्वमेतदित्येवं पश्यत—एवं गृहीतं व्युत्पत्ति । किमि-
त्यारम्भोपरमणं सम्यगिति चेदाह—'जेण' इत्यादि,
येन कारणेन सावद्यारम्भप्रवृत्तो बन्धे निगडादिभिः बंधं
कशादिभिः घोरं—प्राणसंशयरूपं परितापं—शारीरमा-
नसं दारुणम्—असह्यमवाप्नोत्यत आरम्भोपरमणं सम्य-
गभूतं कुर्यात् । किं कृत्वेत्याह—'पलिच्छिन्ने' इ-
त्यादि, पारिच्छिन्ने—अपनीय, किं तत् ?—स्त्रांतः-
पापोपादानं, तच्च बाह्यं धनधान्यादिरत्यपुत्रकलत्रादि-
रूपं हिंसाद्याश्रयद्वारात्मकं वा, चशब्दादान्तरं च रागद्वे-
षात्मकं विषयापपासारूपं वेति. किं च—'णिकम्मदंसी'
त्यादि, निष्क्रान्तः कर्मणा निष्कर्मा—मोक्षः संशयो वा
तं द्रष्टुं शीलमस्यति निष्कर्मदर्शी, इदिति—संसार
मर्त्येषु मध्यं य एव निष्कर्मदर्शी स एव बाह्याभ्यन्त-
रस्त्रांतसंशुच्येति स्यात् । किमभिसन्ध्य स बाह्याभ्यन्त-
रसंयोगस्य छेत्ता निष्कर्मदर्शी वा भवेत् इत्यत आह—
'कम्माणं' इत्यादि, मिथ्यात्वाचिरतिप्रमादकषाययोगैः
क्रियन्ते—बध्यन्ते इति कर्माणि—ज्ञानावरणीयादीनि त-
णं सफलत्वं दृष्ट्वा स वा निष्कर्मदर्शी वेदावज्ञा क-
र्मणां फलं दृष्ट्वा, तेषां च फलं—ज्ञानावरणी-
यस्य ज्ञानावृत्तिः दर्शनावरणस्य दर्शनाच्छादनं वेदनी-
यस्य विपाकाद्यजानता चेदनेत्यादि, ननु च न सर्वेषां
कर्मणां विपाकाद्यमिच्छन्ति, प्रदेशानुभवस्यापि सद्भा-
वात् तपसा च क्षयोपपत्तेरित्यतः कथं कर्मणां सफल-
त्वं ? , नैव देवा, नात्र प्रकारकान्तर्यमभिप्रेतम्, अपितु द्र-
व्यकार्त्स्न्यं, तच्चास्त्येव, तथाहि—यद्यपि प्रतिबन्धव्याक्ति
न विपाकाद्यस्तथाप्यष्टानामपि कर्मणां सामान्येन साऽ
स्त्येष्वन्यतः कर्मणां सफलत्वमुपलभ्यते, तस्मात्—कर्म-
णस्तदुपादानादाज्ञवाद्वा निश्चयनं याति नियतिं-निर्ग-
च्छन्ति, तत्र विधत्त इति यावत्, कोऽसौ ?—'वेददिद्' ये-

कुं संकलं करत्करसंकेतं वेदः—आगमसंकेतं वेत्ति वेद-
वित्, सर्वज्ञानं शक्यं तस्यैव ।

[२१] न केवलस्य प्रमैवायमभिप्रायः, सर्वेषामेव तीर्थकरा-
णामयमाशय इति दर्शयितुमाह—

जे खलु भो ! वीरा ते समिया सहिया सयाजया संघडदं-
सियो आभोवरया अहातहं लोयं उवेहमाया पार्श्वं पती-
वं दाहिसं उरुसं इय सवासि परि (चिप) चिदिसु,
साहिस्सामो नाणं वीराणं समियाणं सहियाणं सयाजया-
णं संगडदंसीणं आभोवरयाणं अहातहं लोयं समुवेहमा-
याणं किमत्थि उवाही १, पासमस्स न विअइ नत्थि चि-
वेमि । (सु० १४०)

यदिवा उक्तः सम्यग्वादां निरवर्धं तपश्चारिषं च, अष्टुना त-
फलमुच्यते— जे खलु ' इत्यादि, खलुशब्दा वाक्यालङ्कारं,
ये केचनातीतानागतवतमानाः 'भा' इत्याभन्त्रणं, वीराः—
कर्मव्यवहारसहिष्णुः समिताः समित्तामः सहिता ज्ञा-
नाधिभः सदा यताः सत्संयमन 'संघडदंलणा' ति-निस्त-
रदर्शिनः शुभाशुभस्य आत्मापरताः पापकर्मभ्यां यथा
तथा अर्थास्थितं लोकं चतुर्दशरज्ज्वात्मकं कर्मलोकं वा-
पेक्षमाणाः—पश्यन्तः सधोसु प्राक्यादिषु दिक्षु व्यवस्थिता
इत्येवंप्रकाराः 'सत्य' मिति—श्रुते तपः संयमो वा तत्र
परिचितं—स्थिरं तस्थुः—स्थितवन्तः, उपलक्ष्यार्थत्वात्
त्रिकालावपयता, द्रष्टव्या तत्रातीति काले अनन्ता अपि
सत्ये तस्थुः, वर्त्तमाने पञ्चदशसु कर्मभूमिषु सङ्कल्प-
यास्तिष्ठन्ति अनागते अनन्ता अपि स्थास्यान्त, तथा चा-
तीतानामयत्नसंमानानां सत्यवतां यज्जानं—योऽभिप्रायस्त-
दहं कथयिष्यामि भक्तानां शृणुत श्रुयं, किंभूतानां तेषां ?-
वीराणामित्यादीनि विशेषणानि मताधानि । किंभूतं ज्ञा-
सिमिति चेदहं—किं प्रश्न आस्त-सिद्यते ? , कोऽसौ ?-
उपाधिः—कर्मजानितं चिन्मेषु, तद्यथा—नारकस्त्रिभुव्या-
वः सुखी दुःखी सुभगा दुर्ममः पर्याप्तकोऽपर्याप्तक इत्या-
दि, आहोस्वन्न विद्यत इति परमतमप्युच्यते त ऊचु-
पश्यकस्य—सम्यग्वादादिकमर्थं पूर्वोपासं पश्यतीति पश्यः
स एव पश्यकस्तस्य कर्मजानतोपाधिर्न विद्यते, इत्येत-
दनुसारंसाहमपि ब्रवीमि न स्वमनीविक्रयति । गतः स्वप्न-
जुगमः । तद्गतौ च समाप्तश्चतुर्थोद्देशको नयविचारान्तिदशा-
त् समाप्तं सम्यक्त्वाध्ययनं चतुर्थमिति । आचा० १ सु० ४
अ० ४ उ० । ['तप संसे आणंवे गाहावर्' इत्यारभ्य पाठः
'आणंवे' शब्द द्वितीयभागे ११० पृष्ठे गतः ।] [पसत्थं
चित्ते ' इत्यादि पाठः 'अणुद्वय' शब्दं प्रथमभागे ४६७ पृष्ठे
गतः ।] ['अहाडुद' शब्दे प्रथमभागे ८६२ पृष्ठे यथाखुन्दाच-
स्यस्यस्यकवफलमुक्तम् ।]

[२२] यस्मात् भावकधर्मस्य तावत् मूलं सम्यक्त्वं तस्मात्
तद्यतंमव विधिमभिधातुकाम आह—

तस्य समणोवाससो पुब्बामेव भिच्छतासो पडिकमइ,
सम्मत्तं उवसंपज्ज । (आच०) नअत्थ रायाभिधो-

मेसं गणाभिधोगलं वलाभिधोगेसं देवयामिधोगेसं
गुरुनिगहेसं वित्तिकंतारेणं से अ सम्मत्ते पसत्थसम्मत्त
यांइयीअकस्माणुवेअयोवसमखयसमुत्थे पसमत्तवेसाइ-
त्तिगे सुवे अण्यपरिक्खामे पक्कत्ते ।

अमणोपासकः भमणोपासकः भावक इत्यर्थः, भमणो-
पासकः पूर्वमेव आदावैव भमणोपासको भवन्-मिध्यात्वात्
तस्वार्थभ्रान्तरूपप्रतिकामति-निवर्तते न तच्चित्तिसमा-
मत्राभिप्रतं' किं तर्हि ? तच्चित्तित्दारेण सम्यक्त्वं तस्वार्थ-
भ्रान्तरूपम्, उप-सामीप्येन प्रतिपद्यते, सम्यक्त्वमुप-
संपन्नस्य सतः न 'से' तस्य कल्पते-युज्यते अद्यप्रभृति
सम्यक्त्वप्रतिफलकाकारस्य किं न कल्पते अन्वयतीर्थि-
कांशरकपरिमात्रकमिच्छुभौतादीन् अन्वयतीर्थिकैवतानि
रुद्रादिषुसुमतादीनि अन्वयतीर्थिकपरिगृहीतानि वा अहंत् '
चैत्यानि वा अहंप्रतिमालक्षणानि यथा भीतपरिगृहीतानि
यंरभद्रमहाकासादीनि वान्दितुं वा नमस्कृतुं वा । तत्र वन्द-
नम्-अभिवादनं नमःकरणं-प्रणामपूर्वकं प्रशस्तध्वनिर्भु-
त्कीर्तनं को दोषः स्यात् ? अन्यथा तदुक्तानां मिध्यन्वादिस्थि-
रीकरणादिति, तथा पूर्वम् आदावनालप्येन सता अन्वयती-
र्थिकैस्तानवालप्येन वा संलप्येन वा, तत्र सकृत् संभाष-
णमालापनं पौनःपुन्येन संलपनम् । को दोषः स्यात्त हि तत्त-
तरायांगालककल्पाः अन्वयानादिक्रियायां नियुक्ता भवन्ति
तत्प्रत्ययः कर्मबन्धः, तथा तेन वा प्रत्ययनं युद्धागमनं कुर्युः
अथ च भावकस्य स्वजनः पारजनो वा अयुहीनसमस्यसत्-
सौस्वह संबन्धं यामर्तव्यादि प्रथमालप्येन त्वसंभ्रमं लो-
कापवादाभ्यान्कीकृतस्त्वमित्यादि वाच्यमिति, तथा तेषाम्ब-
न्धैकानामप्रश्न-पुनपूर्वार्थं पानं—द्राक्ष्यमानानि कर्मदम
अपुपकसादि स्मादिमं-ककंसकककमदि कानुं वा अनुप्रदानुं वा-
न कल्पते इति । तत्र सकृत् वाके पुनः पुनरनुप्रधानमिति, किं स
कैवैव न कल्पत इति ? , न अन्यथा राजभिषेकांकेति-राज-
भियोगे मुक्त्वा कर्तामप्येनं मुक्त्वा वेत्तामियोगे
मुक्त्वा गुस्निमहेष मुक्त्वा मुक्त्वा ' वित्तिकंतरे .
त्ति—कृतिकान्ताहं मुक्त्वा । इत्युक्तं यद्यति—राजाभि-
योगादिना द्वाद्यति न धर्ममभिप्रायमिति इह जोदाहरण-
नि ' कहे रायाभियोगेण वेत्ते नातिचरति धम्मं ' तत्रा-
दाहरणम्—' इत्थिणपुरे क्येरे भिससू राया ककिओ
सेही वेगमसइससपडमाससिण्णे सावथवक्येण कं कालो
वणइ, तथ य परिठवायगो मासं मासेण कमतितं सव्वलोगे
आहइ, ककिओ नादाइ । ताइ स सो गेरुओ पणोसमावणो
क्किओ मणइ, अण्यए रायाए निमंतिओ पारणए नेच्छइ ।
बहुसो राया विमंतेइ लोके मणइ-अइ नवरे यइ ककिओ
परिठेसइ ते नवरं जेममि । राया मणेइ एवं करेमि । राया
समणुसो कत्तियस्स घरं गणं । कत्तिओ भणइ संविसइ,
राया भणइ—गेदयस्स परिठेसइ । कत्तिओ भणइ च कइइ
अहं तुमं विसयवासि चि करेमि चित्ते य-अइ पणइओ ओ
तो तो न एवं भवंतं पच्छाऽणुण परिठेसियं । सए परिठेसिजंते
अंगुलीं चालेइ । केइ ते ? , पच्छा ककिओ तए निव्येवसु पणइ-
ओ । नेगमसइसपरिठारा सुणिसुव्ययसमीके वारस गंगासि

पद्विभो वारस वरिसाणि पणियाओ स्नेहमे कपे सको
 ज्ञाओ सो परिवचायमे तेष अभिओमेण अभिओगिओ प-
 रावणे जाओ । पणिक्य सके पलाइओ, सदिउं सको विस-
 य्गो । दो नीसाणि कयाणि । सका वि दो जाया । एवं जाव-
 हयाणि सीनाणि विउव्वर तावथाणि सको वि सकरुपाणि
 विउव्वर । ताहे नाहिउसारओ सकेवाइओ पच्छा विओ ।
 एवं रत्याभियोमेण देना वाइकमइ.फिसिया पवारिसया
 होइति जे पवइस्संति तम्हा न दायव्वं । गणाभिओगेण
 पकणे रइमुसले निउसा एवं को वि सावगो गणाभियोण
 भसं प्वाविजा देनी वि सो नातिवरइ धम्मं बलाभिओगो
 वि एवंमेव, देवयोभिओगेले देनी नाइकमइ । जहा—एगो
 विहत्थो सावगो जाओ,नेण वाणमंतरीणि चिरपरिचियाणि
 उज्झयाणि एगो तत्थ वाणमंतरी पत्रोसभावजा गावीर-
 क्कणो बुको तीए वाकमंतरीए धावीहि समे आवइविओ ।
 ताह उइआ साहइ तज्जनी—कि ममं उज्झसि न च सि । सा-
 वगो भणति—व्वरि मा ममं धम्मविराहणा भयउ । सा भणइ
 ममं अणेहि । सो भणइ—जिलपाइमाणं अवसाणे ठाहि आमं
 ठासि । तल ठासिया । ताह दारणे गावीओ न आसीयाओ
 वरिसा कसिया होइति तम्हा न दायव्वं इवाविजंता ना-
 इवरति । गुरुनिगइण भिक्खुवासगपुत्ता सावगं धूय
 मगइ । ताह तासि न देनि सो कवइसइ तणेण भाधू सेयइ ।
 तस्स भावतो उचयं पच्छा सवइ । एएण कारणेण पुव्वं
 दुक्कमि इयाणि सम्भाओ सावगो । साइ पुच्छइ तेहि काहियं,
 ताह विआ धूया । सो सावगो जुयगं धरं कइइ । अकया
 तस्स मायापियगे भसं भिक्खुगाण करेति । ताहं भसंति
 अज्ज एकसि वच्चाहि । सो गतो भिक्खुपाहिं विजाए अभि-
 मंतउण कले दिअं । ताए वाणमंतरीए आधिइओ धरं मग्गो
 तं सावसधूयं भइइ—भिक्खुयसं भसं देसे । सव वेक्कइ,
 वासाणि सवणे य आरउंता सजेतु । साविया आयरियाणं
 गंतुं कइइ । तेहि ओपपडिओ विओ, सं.स पाणिण्य दि
 ज। सा वाणमंतरी वट्ट । साभसिओ जाओ पुक्कइ, कइ
 य ति ? सदिप पडिउंइइ । अणं भसंति—तीए मयणमिआए
 से वाविओ तो सभाविता जाओ । भइइ—अम्मापउकु-
 लेय मम विवंचितुत्ति किं फासुयं साइणे दिअं परिसया
 केसिया आयरिया होइति तम्हा परिहरेजा । चित्तिकता-
 नेयं देजा—संनइओ सहे उओणि वव्वर दुक्काले तव-
 विपाहिं समं तस्स पाथयसं खीणं । भिक्खुगोहिं भइइ—अइ
 पदि वइहि पथायसं तो दुक्क वि जिअइति तेष पडिउं
 अणवा तस्स सोइसरखी जाया । सो चीवरहिं वदिओ केहि
 अनुकंपाए से भट्टारगासं नमोकारं करेतो कालमग्गो देवा
 वेमाणो जाओ । आहिणा तवनिचसीरं पच्छइ ताहे स
 भूसणेण इत्थेण परिचसेइ, सहाणोहावणा आयरियाण आ-
 गमणे कइणे च, तेहि भणियं जाइ अग्गइत्थं गेहिउंण
 भणइ—नमो अरइताणं ति बुज्जगुज्जगा २ तेहि गंतूण भणियो
 संबुओ वदिता लोगसस कइइ जइइ नत्थि पत्थ धम्मो त-
 उवा परिहरेजा । आ० ६ अ० । आ० १० । दर्थ० ।

(२३) अधुना प्रकृतं योजयति—

एयमिह सद्दंतो, सम्महिद्धी तन्नो अ नियमेण ।

अवशिष्टेषुगुणाओ, पत्तयाइगुणासओ होति ॥८४॥

एतद्व्यक्तरोहितं जीवाजीवादीह तंके प्रवचने वा अइथान प्र-
 वचनं कमित्याहोस्तः करुणतया प्रतिपद्यमानः सत्यमद्विष्ट-
 मिधीयतं आदिपरीतदर्शनादिति तदत्र नियमनात्प्रवच-
 स्तया प्रवर्तितव्येदुगुणात्—संसारनिर्वेदुगुणं प्रशमार्थदुगु-
 षयो भवति, उक्ललक्षणानां प्रशमादिगुणानावाभावे भवति ।
 भवति चेत्थं ज्ञान संसारनिर्वेदुगुणस्तस्मात् प्रशमभ्यः प्र-
 सीतमेतदिति ।

(२४) अस्यैव इत्यंतरेकमाह—

विवरीयसहहासे, मिच्छाभावाउ स्थि केइ गुणा ।

अणभिणिवेसो तु कया—इ होइ संमचेउ वि ॥ ८५ ॥

विपरीतभजान उक्ललक्षणानां जीवादिपदार्थानाम् अन्यथा अ-
 ज्ञाने मिथ्याभावात् सन्नि कचन गुणाः सर्वत्रैव विपर्ययादि-
 ति भावः, विपरीतभजानेऽप्यनाभयशस्तु एवमेवैतदित्यनप्य-
 चसायस्तु कदाचित्कस्मिंश्चित्काले यदा कदाचिन्न नियमेनैव
 भवति—सम्पत्तवहेतुपि जायंतं,सम्पत्तवकारणमपि यथेन्द्र-
 नमार्थनिर्गमति । आ० ।

(२५) पञ्चातिशयाः—

सम्पत्तस्य समयोवासणं इमे पंच अइधारा अविश-
 व्वा न समापरियच्वा, तं जहा—संका १ कंसा २ विति-
 गिच्छा ३ परपासंडपसंसा ४ परपासंडमंथवे ५ ।

'सम्पत्तस्य समयोवासणं' इत्यादि सूत्रम् । अस्य ग्या-
 ख्या-सम्पत्तवस्य प्राग्निर्कापतस्वरूपस्य धमणोपासकेन—
 भावकेण एतं वक्ष्यमाणलक्षणाः, अथ वा—अभी ये प्रकास्ताः
 पञ्चाति संख्यावाचकः, अतिचारा—मिथ्यात्वमाहनीयकर्मोद-
 यादात्मनेऽणुभाः परिणामविशेषा इत्यर्थः । वैः स्वस्वत्व-
 मस्तिष्कणति कातव्याः इपरिहया, न सम्पत्तचित्तव्याः—नाशेव्या
 इति भावार्थः । तद्यथेत्युदाहरणप्रदर्शनार्थः । शङ्कराकाङ्क्षा
 विचिकित्सा परपापवडंशला परपापवडसंस्तनयश्चेति ।
 आ० ६ अ० । ध० । (शङ्कादयो स्वस्वस्थानं व्याख्याताः ।)

(२६) धावकधर्मस्य सम्पत्तवं मूलम्—

समयोवासमधर्मस्य मूलवन्तुं सम्पत्तं ।

अमणोपासकधर्मस्य किं पुनर्मूलवस्तु इति ?, अत्रोच्यते
 सम्पत्तवं, तथा चाह प्रत्यकारः—' एयस्स ' त्वादि सूत्रम्
 अस्य पुनः अमणोपासकधर्मस्य पुनःशब्दाऽवधारणार्थः, अ-
 स्यैव शाक्यादिधमणोपासकधर्मं सम्पत्तवाभावात् न मूल-
 वस्तु सम्पत्तं, वसन्त्यस्मिन्नणुप्रताइये गुणसत्त्वावभाविन्वे-
 नेति वस्तु मूलभूतं द्वाभूतं च तद्वस्तु च मूलवस्तु, तस्य चा-
 क्तम्—'द्वारं मूलं प्रातश्चान-माधारा भाजनं निर्धिअं द्विपदक-
 र्थास्य धर्मस्य, सम्पत्तवं परकीर्णितम् ॥२॥' सम्पत्तवं प्र-
 शमादिकक्षणम् । उक्तं च—'प्रशमसंशयनिर्वेदानुक्कमपासकया-
 भिव्यक्तिलक्षणं सम्पत्तवं' इति (तस्वा० भाष्ये १ अ० २ सू०)

(२७) कथं पुनरितं भवतीत्यत आह—

तन्निशगेण वा, अविशमेण वा इमं च सम्पत्तं ।

' तन्निशगेण वा अविशमेण वे ' इति सूत्रम्, अस्य ज्वा-
 ख्या—तन्मूलवस्तुभूतं सम्पत्तवं निशगेण वा अविशमं न-
 वा भवति इति क्रिया । तत्र निशमः—स्वभावः अविशमस्तु
 यथाविकल्पार्थपरिच्छेद इति, आह—मिथ्यात्तमोहनिवृत्त-

मैत्रयोपशमादिदि भवान्, कथमुच्यते निसर्गैण धन्यादि ? ,
 उच्यते-स एव क्षयोपशमादिसर्गाधिगमजन्मिति न दोषः
 उक्तं च-‘ऊत्तरदेशं दक्षि-क्षयं च विज्झाह वणद्वेषो पण । इय
 मिकुद्धस्स अणुदप, उवसमसम्मं लहइ जीवां ॥१॥ जीवादीण-
 माधिगमो, मिच्छत्तस्स तु खञ्जोवसभभाग । अधिगमसम्मं
 जीवां, पायइ विसुद्धपरिणामो ॥२॥’ इति । अलं प्रसङ्गेति ।
 इह भयोदधां दुष्पापां सम्यक्त्वादिभाववन्नावाप्ति विज्ञा-
 योपलब्धाजिनप्रवचनसारेण भावकण नितरामप्रमादपरणा-
 तिचारपरिहायवता भावतस्यामित्यस्यार्थस्योक्तस्यैव विश-
 षण्यापनायानुक्तशेषस्य चाभिधानायद्माह प्रथकारः-‘ प-
 ञ्चातिचारविशुद्ध ’मित्यादि सूत्रम्, इयं च सम्यक्त्वं प्राग्
 निरूपितशुद्धादिपञ्चातिचारविशुद्धमनुपालनीयमिति शेषः ।
 भाव० ६ अ० । आ० चू० । ति० ।

(२८) क्षीणदर्शिनोऽपि सम्यग्दृष्टिः । प्रेरकः प्राह-

क्षीणस्मि दंसणतिए, किं होइ तत्रो ति दंसणाईओ ।

भणइ सम्महिट्ठी, सम्मतत्तए कओ सम्मं ॥ १३१८ ॥

मनु मिथ्यात्वादिकदर्शनत्रिके क्षीणे किं तकोऽसौ क्षपक-
 त्खिदर्शनार्तातो भवति ? , न मिथ्यादृष्टिः, मिथ्यात्वस्य क्षीण-
 त्वात् ; न मिथः सम्यग्मिथ्यादृष्टिः सम्यग्मिथ्यात्वाभावा-
 त् च सम्यग्दृष्टिः सम्यक्त्वात्त्वादित्येवं प्राप्तमिति ? इत्यर्थः ।
 आचार्य आह-भगवतेऽत्रोत्तरम्-दर्शनत्रिके क्षीणे विशुद्धस-
 म्यग्दृष्टिः भवत्यसौ । पुनरपि परः प्राह-ननुक्तं मया सम्य-
 क्त्वक्षये सति कुतोऽयं सम्यग्दृष्टिः ? न घटत पचेत्यर्थः ।

सुगिराह--

निव्वलियमयणकोइव-रुवं मिच्छत्तमेव सम्मतं ।

क्षीणं न तु जां भावां, महहालकखणो तस्स ॥१३१९॥

सो तस्स विमुद्धयो, जाणइ सम्मतपोगलकखणओ ।

दिट्ठि व्व सुणहसुद्ध-अपटलविगमे मणूसस्स ॥१३२०॥

जह सुद्धजलाणुगयं, वत्थं सुद्धं जलकखण सुतरं ।

सम्मतसुद्धपोगल-परिकखण दंसणं चवं ॥ १३२१ ॥

हस्त । यः सम्यक्पदार्थश्रदानुकोपो जीवस्य भावः-परिणा-
 मः स एव तावन्मुच्यतेः सम्यक्त्वमुच्यते, यस्तु शोधनमि-
 थ्यात्वपुद्गलपुञ्जः स तस्वतो मिथ्यात्वमेव केवलं सम्यक्त्वं-
 स्वश्रदानरूपस्य जीवभावस्याशुद्धमिथ्यात्वपुञ्जधनावारक-
 त्वादुपचारतः सम्यक्त्वमुच्यते । एवं च सति यदाच्छादित-
 मदनकोद्भवरूपं मिथ्यात्वमेव स दुपचारतः सम्यक्त्वं प्रसि-
 द्धम्, तद्वद्य तस्य क्षपकस्य क्षीणं न तु यस्तस्वश्रदानल-
 क्षणा जीवस्य भावः । स च तस्य तस्वश्रदानभाव औपचा-
 रिकसम्यक्त्वरूपं सम्यक्त्वपुद्गलपुञ्जे क्षपिते प्रत्युत विशु-
 द्धतरं जायते, यथा श्लक्ष्णशुद्धाऽपटलविगमे मनुष्यस्य
 लावन्यद्वयरूपा दृष्टिः, स्वच्छाअपटलसदृशो हि सम्यक्त्वपु-
 द्गलपुञ्जः, स च क्षपितोऽअपटलमिव दृष्टेर्यच्च यावच्च
 तस्वश्रदानपरिणामस्य विघातक एव, ततोऽनर्थरूपे तस्मिन्
 क्षपितेऽअपटलविगमे लावन्यद्वयीव तस्वश्रदानपरिणतिर्नि-
 र्मलतरैव भवति । दृष्टान्तान्तरमाह-‘ जहे ’ त्यादि । यथा
 लुघीनं शुद्धं निर्मलीकृतं जनानुगमं किञ्चिद्दार्द्रं वस्त्रम्

आतपशोषसमस्तजनक्षयं सुतरामेव शुद्धं भवति; एवमौ
 पचारिकसम्यक्त्वरूपा ये शुद्धपुद्गलास्तत्परिणयान्पारमार्थि-
 करुचिरूपं सम्यग्दर्शनमपि सुतरां निर्मलं भवति ।

अपरमपि दृष्टान्तमाह—

सेसञ्जाखावगमे, सुद्धयरं केवलं जहा नाणं ।

तह खाइयसम्मत्तं, खञ्जोवसमसम्मविगमस्मि ॥१३२२॥

यथैह शेषस्य क्षायोपशामिकस्य मत्यादिकानचतुष्टयस्या-
 पगमेऽप्यस्यत् क्षायिकं शुद्धतरं केवलज्ञानलक्षणं ज्ञानान्तरं
 प्रादुरस्ति न पुनरज्ञां भवति जीवः, तद्वत् क्षायोपशामिकसम्य-
 क्त्वाधिगमोऽप्यपरं विशुद्धतरं क्षायिकं सम्यग्दर्शनान्तरमुप-
 जायते, तत्त्वदर्शनी भवति जीवः ।

(२९) मनु कथं पुनः क्षायिकं सम्यक्त्वं विशुद्धतरं, क्षायोपश-
 मिकं त्वविशुद्धमित्याह—

निव्वलियमयणकोइव-भत्तं तिज्जाइ मीसियं मदए ।

न तु सोऽवाओ निव्वलि-यमीसमयकोइवच्चाए ॥१३२३॥

तह सुद्धमिच्छसम्म-त्त पुग्गलामिच्छमीसिया मिच्छं ।

होअ परिणामओ वा, सोऽवाओ खाइए नत्थि ॥१३२४॥

इह निर्बलिता-निर्मदनीकृताः शोधिता ये मदनकोद्भवास्त-
 चित्तुं यद्भक्तमोदनस्तसैत्वादिविरुद्धद्रव्याभिधत्तं भुज्यमानं
 मदनोद्भक्त्यां गमयेदेव भोक्तागम् । न पुनः सोऽपायोऽस्ति
 क सति ? निर्बलितमिध्रमदनकोद्भवत्यागे सति । इदमुक्तं भ-
 वति—यः शोधितान् शुद्धाशुद्धस्वरूपान् वा मदनकोद्भवाश्च
 भुङ्क्ते तस्यांस्वरूपो मदनलक्षणोऽपायो न भवत्येव, तथा
 तेनैव प्रकारेण शुद्धं च तस्मिन्मिथ्यात्वं शुद्धमिथ्यात्वम् अप-
 र्चकरणाध्यवसायेनापनीतमिथ्यात्वभावात्तन्मिथ्यार्थः । तद्वेषो-
 पचारतः सम्यक्त्वं शुद्धमिथ्यात्वसम्यक्त्वं तस्य पुद्गलाः
 शुद्धमिथ्यात्वसम्यक्त्वपुद्गलाः शोधितमदनकोद्भवस्थानीयाः
 विरुद्धतैलादिद्रव्यकल्पेन मिथ्यात्वेन मिथ्यताः सस्तस्त-
 त्क्षण एव मिथ्यात्वं भवति, कुनीधिकसंसर्गतद्वेषः भव-
 णादिजनितपरिणामाद्वा क्रिष्टबहुरस्मीकृता मिथ्यात्वरूपतां
 प्रतिपद्यन्ते । ततस्तथैव मिथ्यादृष्टिभूत्वा पुनः संसारनीर-
 धि बन्धमिति । स चैवंभूतोऽपायः क्षायिकसम्यक्त्वं नास्ति,
 सर्वानर्थमूलानां शुद्धानामशुद्धानां वा मिथ्यात्वपुद्गलानां क्ष-
 पितत्वेनासत्त्वान् । तस्मान् शुद्धतरं क्षायिकसम्यक्त्वं, मली-
 मन्तं च क्षायोपशामिकम् । अत एतदपमोऽपि क्षायिकसम्य-
 क्त्वभावात्तददर्शनी जीवः, किं तु प्रत्युत विशुद्धसम्यग्दर्श-
 नीति स्थितम् । विशेष० । ध० ।

(३०) अथ तस्य चोत्पादे द्वयी गतिर्निसर्गः, अधिगमश्चेति ।
 तांस्तद्भेदोऽप्याह—

निमर्गाद्वाऽधिगमतो, जायते तच्च पञ्चधा ।

मिथ्यात्वपरिहायैव, पञ्चलक्षणलक्षितम् ॥ २२ ॥

निसर्गाधिगमाद्वा तत् सम्यक्त्वं जायते—उत्पद्यते, तत्र
 निसर्गः-स्वभावो गुरुपदेशादिनिरपेक्ष इति भावः । अधि-
 गमः-गुरुपदेशः यथावस्थितपदार्थपरिच्छेद इति यावत् ।

तथाहि--योगशास्त्रवृत्ती-

“ अनाद्यनन्तसंसार-ऽऽवर्तवर्तितु देहिषु ।
ज्ञानदृष्ट्यावृत्तिवेद-नीया-न्तरायकर्मणाम् ॥ १ ॥
सागरापमकाटीनां, कोटयस्त्रिशतपरा स्थितिः ।
विंशतिगोत्रनाम्नोश्च, मोहनीयस्य सप्ततिः ॥ २ ॥
ततो गिरिसारिद्र्याव-घोलनाभ्यायतः स्वयम् ।
एकाधिकोत्तिकोटयुना, प्रत्येकं क्षीयते स्थितिः ॥ ३ ॥
शेषाधिकोत्तिकोटयन्तः, स्थितौ सकलजन्मनः ।
यथाप्रवृत्तिकरणा-द्भ्रमिदेशं समियति ॥ ४ ॥
रागद्वेषपरीणामां, दुर्भेदां प्रस्थिरुच्यते ।
दुरुच्छेदो ददतरः, काष्ठादेरिव सर्वदा ॥ ५ ॥
प्रस्थिदेशं तु समाप्ता, रागादिप्रेरिताः पुनः ।
उत्कृष्टबन्धयान्थाः स्यु-अनुर्गतिज्जुपाऽपि च ॥ ६ ॥

युग्मम्—

तेषां मध्ये तु ये भ्रम्याः, भाविभद्राः शरीरिणः ।
आधिष्ण्य परं वीर्यं—मपूर्यकरणे कृते ॥ ७ ॥
अतिक्रामन्ति सहसा, तं प्रस्थिं दुरतिक्रमम् ।
अनिक्रान्तमहाऽध्वानो, घट्टभूमिमाध्वगाः ॥ ८ ॥
अथानिवृत्तिकरणा-दन्तरकरणे कृते ।
मिथ्यात्वं विरलं कुर्यु-वेदनीयं यदप्रतः ॥ ९ ॥
आन्तमुद्गतिकं सम्य-दर्शने प्राप्नुवन्ति यत् ।
निसर्गहेतुकमिदं, सम्यग्भ्रजानमुच्यते ॥ १० ॥
शुरूपदेशमालप्य, सर्वेषामपि देहिनाम् ।
यत् सम्यक्त्वभ्रजानं, तस्याध्विगमं परम् ॥ ११ ॥
यमप्रशमजीवातु-बीजं ज्ञानचरित्रयाः ।
हेतुस्तपःधुनादीनां, सहशममुदीरितम् ॥ १२ ॥
ऋषयं हि चरणज्ञान-विमुक्तमपि दर्शनम् ।
न पुनर्ज्ञानचरित्रं, मिथ्यात्वाधिपदूपेन ॥ १३ ॥
ज्ञानचरित्रहीनाऽपि, ध्रुयते श्रेणिकः किल ।
सम्यग्दर्शनमहाभ्या-त्तीर्थकृत्वं प्रपत्स्यते ॥ १४ ॥

इति आत्राह-मिथ्यात्वमोहनीयकर्मक्षयोपशमाद्विदं भवति,
कथमुच्यते निसर्गाध्विगमात्वा तज्जायत इति?, अत्रोच्यते-स
एव क्षयोपशमादिनिसर्गाध्विगमजन्ममिति न दोषः । उक्तं च-
“ ऊसरदेशं दृष्टिं ज्ञेयं च विज्ज्माइवणद्वयो पण्य । इय मिच्छ-
स्ताणुदप, उवसमसम्मं लहइ जीवां ॥ १ ॥ जीवादीणम-
धिगमां, मिच्छुत्तस्स उ क्कञ्चोवसमभावं । अधिगमसम्मं जी-
वां, पावइ विसुद्धपरिणामां ” ॥ २ ॥ इति । कृतं प्रसङ्गमिति ।
ध० २ भाष० । प० सं० । आ० म० ।

(३१) सप्तमनरकपृथिव्यां सम्यक्त्विनो गमनागमने निषिद्धे-
आगमणं पि निसिद्धं, चरिमा उ एइ जं तिरिक्खेसु ।

सुरनारगा य सम्म-दिद्धी जं यन्ति मणुएसु ॥ ४३१ ॥
चरमायाः--सप्तमपृथिव्या न केवलं गमनमोपत्वागमनमपि
गृहीतसम्यक्त्वस्यागमे निषिद्धम्, यतस्तस्या उद्भूत्यं सर्वो-
ऽप्येत्यागच्छति तिर्यक्त्वेष न मनुष्येषु “सप्तममाहंनरइया त-
ऊ वाऊ अण्णंरुव्वहा । न य पावे माणुस्सं” इति वचनादिति
सुरनारकाश्च सम्यक्त्वसहिता यस्मान्मनुष्येष्वेवायान्ति
अतः सामर्थ्यात्तिथ्यगतिगामिनः सप्तमपृथ्वीनारका-
मिथ्यात्वसहिता एवागच्छन्तीति गार्थार्थः । विशेष० । ध० ।

(३२) सम्यक्त्वादिभावकधर्मं वक्ष्य इत्युक्तं, तत्र-
सम्यक्त्वं तावत् स्वरूपतः फलतश्च निरूपयन्नाह-
तत्तत्त्वमुद्दहार्यं, सम्पत्तमसगहो वा एयम्मि ।

मिच्छत्तस्त्रयोवसमा, सुस्सस्साई उ होंति ददं ॥ ३ ॥

व्याख्या-तत्त्वार्थानां सर्वविदुषादिप्रत्यया पारमार्थिकानां
जीवादिपदार्थानां भ्रजानमेतद्व्यमवेतिप्रत्ययः । तत्रेव न वा
भावतोऽर्थानां भ्रजानं तत्त्वार्थभ्रजानम् । तत्किमित्याह-
सम्यगिति प्रशंसार्थो निपातः, सम्पत्तीति वा सम्यक्,
तद्भावः सम्यक्त्वमित्यस्य स्वरूपमभिहितम् । अथास्यैव
दोषविशेषनिवृत्तिरूपं फलमाह-अथवा तत्त्वार्थभ्रजानं
निह्वानानामप्यस्तीति तेषामपि सम्यक्त्वं स्यादित्याशङ्क्या-
ह-असद्ग्रहाऽशाभवाभिनिवेश आसवचनवाधिताधेपक्षपात
इत्यर्थः । 'न' नैव, यथोक्तभ्रजानविरुद्धत्वात् असद्ग्रहस्य
भवतीति गम्यते । एतस्मिन्ननन्तराभिहितलक्षणं सम्यक्त्वं
सति । ततो निह्वानानां कथं तदिति । अथ कस्मादयमिह
सति न भवतीत्याह-मिथ्यात्वस्य मिथ्यात्वमोहनीयकर्मद-
लिकस्य क्षयेणोदीर्यस्य विनाशेन सहोपशमो विषाकाद्या-
पक्ष्या विष्कम्भितोदयत्वं मिथ्यात्वक्षयोपशमस्तस्माद्धतोः ।
उपलक्षणत्वात्स्य क्षयादुपशमाच्चत्वात्पिः प्रष्टव्यम् । मि-
थ्यात्वाद्यो ह्यसङ्गदहेतुः । मिथ्यात्वाकर्मोदयश्च सम्य-
क्त्वं सति नास्तीत्यसद्ग्रहाभावोऽर्थात् भावः । के पुनरिह
सति गुणा भवन्तीत्याह-शुभ्राद्यां धर्मशास्त्रध्वणञ्छा-
प्रभृतयो वक्ष्यमाणाः । तुशब्दः पुनःशब्दार्थः । भवन्ति
जायन्ते । मिथ्यात्वक्षयोपशमाद्विधानेनापि सम्यक्त्वस्य
फलमभिहितम् । ननु मिथ्यात्वाद्योऽपि ते केचन संभव-
न्तीत्याह-इदमनिशयेन यादृशैकैः सम्यक्त्वमभिधेयज्यत
इति भावः । अतिशायिनां च तेषां दर्शयिष्यामः । ननु
तत्त्वार्थभ्रजानं सम्यक्त्वमित्युक्तम् । भ्रजानं च
तथेति प्रत्ययः । स च मानसोऽभिलाषः । न
चायमपर्याप्तकाद्यवस्थायामिष्यते । सम्यक्त्वं तु त-
स्यामर्भाष्टं, षट्षष्टिसागरापमरूपायाः साद्यपर्यवसि-
तकालरूपायाश्च तस्योत्कृष्टस्थितः प्रतिपादनादिति कथं
मागमधिराधः ? इत्यत्रोच्यते-तत्त्वार्थभ्रजानं सम्य-
क्त्वस्य कार्यं, सम्यक्त्वं तु मिथ्यात्वक्षयोपशमादिज-
न्या रुषिरूप आत्मपरिणामविशेषः । आह च-“ से य स-
म्मस पमस्यसम्मसमाहणीयकम्माणुवयणावसमलथसमुत्थं
पसमसंवेगाइलिंगं सुहे आयपरिणामं पणुत्तं” । अत्र एवाम-
नस्कानां सिद्धादीनां तादृश्यते । इह च सम्यक्त्वं सत्यं
यथाक्तं भ्रजानं भवति, यथोक्तभ्रजाने च सति सम्यक्त्वं भव-
त्येति भ्रजानयतां सम्यक्त्वस्यावश्यंभावित्वात्पदर्शनाय का
ये कारणोपचारं कृत्वा तत्त्वार्थभ्रजानं सम्यक्त्वात्मात । ननु
मिथ्यात्वाद्यजन्यत्वेनासद्ग्रहस्य सम्यक्त्वं सति तन्क्षयो-
पशमाद्युक्तोऽसद्ग्रहाभावः, शुभ्राद्यगुणानां तु ज्ञानचा-
रित्राश्रुपत्वेन ज्ञानावरणीयचरित्रमोहनीयधीयोन्तरायक-
मेक्षयोपशमलभ्यन्वाङ्ग युक्तः सम्यक्त्वसद्भावमात्रं तद्भाव
इति । अत्रोच्यते-सम्यक्त्वेहेतोर्मिथ्यात्वक्षयोपशमस्या-
वसरे ज्ञानावरणान्तानुबन्धिकपायलक्षणचरित्रमोहनीया-
दिकर्मणामपि क्षयोपशमावश्यमेव भवतीति कृत्वा सम्य-
क्त्वं सति ते भवन्तीत्याभिधीयते यथा कथलज्ञानावरण-

सम्प्रस

कृतत्वस्यमपि केवलज्ञानं कृतत्वज्ञानं तत्रैव ह्यभिधीयते ।
 आह च—“ केवलविषयसंज्ञामो कृतत्वकथं कसाकाशं ” यथा
 वा मिथ्यात्वज्ञानोपशान्तस्यमपि सत्यकत्वस्यन्तानुसन्धि-
 रूपचारित्रमोहनीयांशयं न सभ्यत इत्यभिधीयते । आह
 च—“ पदमिदंलुयाण उदप, नियमा संजोयणा कसायाण ।
 मम्महंसणलेभे, भवसिद्धिया वि न लहंति ॥ १ ॥ ” ननु
 वैयावृत्त्यनियमस्य तपोभेदेन चारित्रांशरूपत्वात् सत्य-
 कत्वसद्भावं चावश्यंभावितादधिरतसत्यगृह्यिगुणस्थानका-
 भावः प्राप्नोतीति । नैवम्, वैयावृत्त्यनियमरूपचारित्रस्या-
 ल्पतमन्वेनाचारित्रतया विवक्षितत्वात् । यथा संभूर्द्धनानां
 संज्ञामात्रसद्भावेऽपि विशिष्टसंज्ञाया अभावादर्थात्तन्मि-
 दम् । विरतत्वं हि महाव्रताणुवतादिकरणस्यचारित्रस-
 द्भाव एवेप्यते । यतो न कार्यापणमात्रधनेन धनवान्, एक-
 गधेन वा मोमानिति । ननु सत्यकत्वं सति शुभ्रपादयो
 भवन्तीति न युक्तं व्यभिचारित्वात् । तथाहि—उपशान्तमो-
 हादीनां सत्यकत्वसद्भावेऽपि न शुभ्रपादयो भवन्ति, सक-
 लविकल्पकलोलमालाधिकलत्वेन निस्तरङ्गमहामकराकरा-
 कान्त्यात्तदन्तःकरणस्येति । अत्रोच्यते—यद्यपि शुभ्रपादय
 उपशान्तमोहादीनां साक्षात् भवन्ति, कृतत्वत्वादिनि,
 तथापि फलतो भवन्ति, तद्भावस्य तत्फलत्वादिति कुतो
 व्यभिचारः ? श्रावकधर्माधिकारात्, यच्छ्रावकायस्थायां
 सत्यकत्वं तदाश्रित्य शुभ्रपादयस्तु भवन्ति इदमित्याभिहि-
 तमतो न दोष इति गार्थार्थः ॥ ३ ॥

शुभ्रपादयस्तु भवन्तीत्युक्तम्, अथ तानेवाह—

सुखस्य धम्मराउ, सुखद्वयाणं जहासमाहीए ।

वेवावचे सिधमो, वयपदिवत्तीए (इ) भयणा उ ॥४॥

व्याख्यम्—अनुसिद्ध्या शुभ्रपाद । इत्युक्तं तु प्रकृतयौलीय-
 शात् । कृष्णधावर्यनिष्कधर्मस्य तत्रैव भवणवाक्यत्वार्थः । सा
 च वैदग्ध्यादिगुणवत्तदगमरकित्तगानश्रवणप्राक्प्रथि-
 कतमा सत्यकत्वं सति भवति । यथाह—“ कुम्भे वैकल्प्यधनः,
 कान्तमनुक्तस्य कामिनोऽपि दृढम् । कित्तमयश्चक्षुः-दधि-
 को धर्मभुजो रामः ॥ १ ॥ ” तथैव धर्मः शुभ्रपादित्वा-
 क्तवत् । तत्र शुभ्रधर्मस्यस्य शुभ्रपादवैकल्प्यत्वादिह
 धर्मगणेश्चरित्तधर्मरागोऽभिप्रेतः । स च कर्मदा-
 वात्तवत्त्वंऽपि कान्तमानीतदुर्गतकुभुक्तस्यमकुक्तिम्—
 कृतत्ववृत्तवृत्तेभोजनभिलाषवृत्त्यतिरिक्तोऽत्र भवति । तथा
 शुरुषो धर्मोपदेशका आचार्यदयः, देवाप्रकाराध्यत्तमा
 कृष्णता सुखद्वयस्तथायम् । इह च सुखद्वयस्य पूर्व-
 ज्ञापितो विवक्षिता सुखता, पूज्यतस्त्वस्यापत्त्यर्थः । न हि
 सहकृपदेशं विषा सर्वावृत्त्याधुम इति भावः । यथासमा-
 धि-वत्तसमाधानावतिरिक्तम् । इह चास्यथीश्रावणसासादपि
 कृतीवाया अलोषः प्राकृतत्वात्, असमासात् । व्यावृत्तस्य
 भावः कर्म वा वैयावृत्त्यं नस्मिन् तत्रप्रतिपत्तिवत्तत्वात्तथाव्य-
 वेनादौ । नियमोऽवश्यंकरतव्यताङ्गीकारः । स च सत्यकत्वं
 कति भवतीति प्रकृतम् । एतेषां च शुभ्रपाददीनां यथोत्तरं ह-
 तुफलभावोऽवसेयः । अथ यथा श्रावणायोऽत्र मर्थित, त-
 था कि ज्ञानावपि भवन्तीत्याशक्याह—ज्ञानामम्—अनुसन्धि-
 दीनां प्रतिपत्तिरङ्गीकरणे व्रतप्रतिपत्तिः । सुखस्य पुनरर्थ-
 स्यैव सम्बन्धात्तथा व्रतप्रतिपत्तौ तु पुनर्भजन-विकल्पना

भवति । सत्यकत्वं सति ज्ञानाति कदाचिद्व्यपत्ति, कदा-
 चिद्वेति भाव इति गार्थार्थः ॥ ४ ॥

(३३) भजनकारणमेवाह—

जं सा अहिगयरात्री, कम्मसखओवसमओ वा य तओ वि ।
 होइ परिणामयेया, लहुं ति तम्हा इहं भयणा ॥ ५ ॥

वद—यस्मात्कारणत्वात् व्रतप्रतिपत्तिः साधिकतरात् सत्य-
 कत्वप्रतिपत्तिमित्युक्तकर्मवोपशान्तवत्तत्वात् सत्यकतरात्-
 कर्मवोपशान्तः चारित्रमोहनीयकर्मवोपशान्तवृत्ति, ननु
 सत्यकत्वलाभावस्त एवासी कुतो न भवतीत्याह—न च-
 नैव । तत्रो वि ' त्तित्तकोऽपि सोऽपि यद्वैव सत्य-
 कत्वप्रतिपत्तिहेतुः कर्मवोपशान्त भवति न तद्वैव व्रत-
 प्रतिपत्तिहेतुत्वात्तदधिकतरोऽपीत्यपिशब्दार्थः । अथे तु-
 ' तओ उ ' इति पठन्ति, तत्र व्याख्या—न च—नैव तः
 पुनर्भवति जायते । कुतः पुनरेवमित्याह—परिणामयेया-
 तथा भव्यत्वहेतुकात्माध्यवसायविशेषाद्विशिष्टतरपरिणाम-
 निबन्धनत्वात्तस्यति भावः ' लहुं ति ' ति-सिद्ध्याति शी-
 प्रमेव । सत्यकत्वनिबन्धनत्वात्पशान्ततरमेवत्यर्थः ।
 तस्मात्—ततः कारणादिह व्रतप्रतिपत्तौ भजन-विकल्पता ।
 शुभ्रपादेषु पुनर्नियमः, इयमत्र भावना—यद्यपि प्रन्धिभे-
 दादेव सत्यकत्वमुदति, तत्र च व्रतप्रतिपत्तिमवोपादेयत-
 रामध्यवस्यति, तथापि यावन्तौ कर्मस्थितौ सत्यां
 सत्यकत्वलाभो भवति, न तावत्प्रामेव व्रतप्रतिपत्तिरपि
 तत्त्वतो भवतीति गार्थार्थः ।

इदमेवाह—

सम्मापल्लित्पुहुत्तेऽ-कथं कम्मण भावाओ होति ।

वयपमितीसि भक्काव-तस्सत्तुत्ताणि शियमेण ॥ ६ ॥

' सम्म ' ति-सूचनात्सुप्रमित न्यायात् सत्यकत्वल-
 ध्यादन्तरं पत्योपमानामागमप्रसिद्धावां कालपरिमाणवि-
 शेषलक्षणानां पृथक्त्वं द्विप्रवृत्तिनयान्तसंख्यालक्षणं पत्यो-
 पमपृथक्त्वं तस्मिन् । अपगते-अपेते वेदित इत्यर्थः ।
 केषां पत्योपमपृथक्त्वमित्याह—कर्मणां ज्ञानावरणादीनाम् ।
 इह च कर्मस्थितारति वाच्यं स्थितेः—स्थितिमतां चाभे-
 दविद्यत्तया कर्मणामित्युक्तम् । यतो मोहनीयादिकर्मणां
 सागरोपमक्रीटीकोटीसप्तत्यादिकायाः स्थितेर्भ्रयात्कोटीको-
 ट्यादिकां स्थितिं यथाप्रवृत्तिकरणेन तपयति तावद्यावदे-
 का पत्योपमसंख्येयभागाना सागरोपमक्रीटीकोटीशेष्य ।
 ततो प्रन्धिभेदेन सत्यकत्वं लभते । ततः शेषकर्मस्थितेः पत्यो-
 पमपृथक्त्वे क्षापिते सत्यतुव्रतानि लभत इत्यागममुद्रा । ततः
 किमित्याह—भावनः परमार्थवृत्तिमाश्रित्य, द्रव्यतः पुनर-
 तिधीर्धनव्याप्तयि कर्मस्थितौ महाव्रतान्यपि भवन्ति । त-
 युक्तम्—सम्बन्धितान् उच्छ्रित, सुखे संकित्तनेतु उच्छ्रायो ।
 मल्लिओ जिवंइ स्मे न य, किंमो मोत्तुं उच्यो भस्सियं ॥ १ ॥
 जे-दंसणअन्वसणा, जियगणकं करंति साणके ॥ तस्मि पि
 च उववाओ, उक्ताओ जाव गेविसा ॥ २ ॥ ” ' इति ति-
 भवन्ति-जायते । कानीत्यह—शुभ्रपशुनीत्युक्ततादीनि ।
 स्वकृतः किञ्चिन्नानि नर्तित्याह—अपार्यवत्तत्त्वतुल्यनि-
 संसारसमरो-रत्तत्त्वत्तदधिकतमति । नियमोऽप्यवश्यमेव ।

तदुक्तम्--

“ सम्पत्तमि उ लडे, पलियपुहुत्तेण सावओ होजा ।
चरणावसमखयाणं, सागरसंखंतरा हौति ॥ १ ॥ ”

पल्योपमपृथक्त्वादिष्वेद्यस्य च कर्मणो हासोऽनुक्रमेण स्या-
द्धीर्याज्ञासात्करणान्तरप्रवृत्तरनिशीघ्रकालन वा । तदुक्तम्-
“ एवं अप्परिवडिपे, सम्पत्ते देवमणुयज्जम्मेसु । अण्यरसं-
खिज्जं, एगभवेणं च सव्वाइ ॥ १ ॥ ” ननु यदा सम्य-
क्त्वथक्त्वं एव नवपल्योपमातिरिक्तस्थितिकदेवपूपद्यते, त-
दा देवभवे विरतेरभावात्, कथं ‘ सम्पत्तमि उ लडे, प-
लियपुहुत्तेण सावओ होजा ’ इत्यतद् घटने ? अत्रोच्यते-
तस्यामवस्थायां यावती स्थिति क्षपयति यावतीमन्यां
वध्नाति, ततो देशान्सागरापमकोटीकोटीरूपाया अधि-
कृतकर्मस्थितेः पल्योपमपृथक्त्वस्य नापगमो भवतीति न
देवभवादौ देशविरतिलाभः स्यादिति न विरोधः । तदेवं
सम्यक्त्वलाभेऽपि प्रतप्रतिपत्ता भज्जन्ति स्थितमिति गा-
थार्थः । पञ्जा० १ विध० । ध० । (सम्यग्दृष्टेर्न्यूनाद्धेपुद्गल-
परावर्तः संसारः ‘संसार’ शब्देऽस्मिन्नैव भागे गतः ।)

इदानीं “ सम्पत्ताइणुत्तम- गुणाण लाहंतरे तु उक्तासमि ”
श्लोकानपञ्चाशदधिकद्विशततमं द्वारमाह--

सम्पत्तमि उ लडे, पलियपुहुत्तेण सावओ होजा ।

चरणावसमखयाणं, सायरसंखंतरा हौति ॥ १३६८ ॥

यावत्यां कर्मास्थितौ सम्यक्त्वं लब्धं तन्मध्यात्पल्योपम-
पृथक्त्वलक्षणे स्थितिखण्डे क्षपिते भ्रायको देशविरता भवे-
त्तत्प्रणोपशमक्षयाणामन्तरा संख्यातानि सागरापमाणि
भवन्ति । इयमत्र भावना-देशविरतप्राप्त्यनन्तरं संख्यातेषु
सागरापमेषु क्षपितेषु चारित्रप्रमाप्नोति, ततोऽपि संख्या-
तेषु सागरापमेषु क्षपितेषु उपशमभ्रानि प्रतिपद्यते, ततो-
ऽपि संख्यातेषु सागरापमेषु क्षपकभ्रानि भवन्ति, ततस्तद्वेष
मोक्ष इति । एवमप्रतिपत्तिसम्यक्त्वस्य देवमनुष्यजन्मसु सं-
स्मरणं कुर्वतः अन्योन्यमनुष्यभवे देशविरत्यादिलाभो भवति ।
यदिवा--तीव्रशुभपरिणामवशात् क्षपितबहुकर्मस्थितेरक-
स्मिन्नपि भवेऽन्यतरभ्रणिवर्जाम्येतानि सर्वाण्यपि भवन्ति,
अस्मिन्नयं त्वकस्मिन् भवे सैद्धान्तिकाभिप्रायणं न भवत्येव
किं त्वेकैवोपशमभ्रणः क्षपकभ्रणैर्वा भवतीति । उक्तं
च--“ एवं अप्परिवडिपे, सम्पत्ते देवमणुयज्जम्मेसु । अण्य-
यरसंखिज्जं, एग भवेणं च सव्वाइ ॥ १ ॥ ” प्रब० २४६ द्वार ।
आ० । न० । सम्यक्त्वं सम्यक्त्वनः । जात्यन्धस्य यथा
पुंस-अणुलाभे शुभाद्ये । सहशने तथैवास्य, सम्यक्त्वं
सति जायते ॥ १ ॥ आनन्दो जायतेऽत्यन्तं, सारित्रकोऽस्य महा-
त्मनः । सद्बोधपगमे यद्दद्, व्याधितस्य सदोषधम् ॥ २ ॥ ”
कर्म० ५ कर्म० । आ० ।

(३४) इदं च सम्यक्त्वमात्मपरिणामरूपत्वात्कृद्वाच्येन दु-
र्लभमिति लक्षणमाह--

तं उवसमसंवेगा-इएहिं लक्खिज्जं उवाएहिं ।

आयपरिणामरूवं, बज्जेहिं पसत्यजोगेहिं ॥ ५३ ॥

तत्सम्यक्त्वमुपशमसंवेगादिभिरिति उपशान्तिः-उपशमः
संवेगो--मोक्षामिलाभः आदिसन्धाज्जवेदानुकम्पास्तिक्यप-
१२६

रिप्रहः लक्ष्यते-चिह्नयते एभिरुपशमादिभिर्वाह्यैः प्रशस्तयो-
गैरिति संबन्धः, बाह्यवस्तुविषयत्वाद्वाह्याः प्रशस्तयोगाः-
शोभनव्यापारास्तैः, किं विशिष्टं तन्सम्यक्त्वम् ? आत्मपरि-
णामरूपम्-जीवधर्मरूपमिति ।

तथा वाह-

इत्थं य परिणामो खलु, जीवस्स सुहो उ होइ विजेओ ।
किं मलकलंकमुकं, कणमं वुवि सामलं होइ ॥ ५४ ॥

अत्र च सम्यक्त्वे सति किं परिणामोऽध्यवसायः खलु-
शब्दोऽवधारणार्थः, जीवस्य शुभ एव भवति-विज्ञेयो नत्व-
शुभः । अथवा-किमत्र चित्रमिति । प्रतिवस्तूपमासाह-किं
मलकलङ्करहितं कनकं भुवि ध्यामलं भवति; न भवतीत्यर्थः ।
एवमत्रापि मलकलङ्कस्थानीयं प्रभृतं क्लिष्टं कर्म ध्यामल-
त्वतुल्यस्त्वशुभपरिणामः, स प्रभृतं क्लिष्टं कर्मणि क्षीणे
जीवस्य न भवति ।

प्रशमादीनामेव बाह्ययोगत्वमुपदर्शयन्माह-

पयई वा कम्माणं, वियाणिओ वा विवागमसुहं ति ।

अवरडे वि न कुप्पइ, उवसमओ सव्वकालं पि ॥ ५५ ॥

प्रकृत्या वा सम्यक्त्वाणुवेदकजीवत्वभावेन वा कर्मणां
कषायनिबन्धनानां विज्ञाय वा विपाकमशुभमिति । तथाहि-
कषायाविषष्टोऽन्तर्मुहूर्तेन यत्कर्म वध्नाति तदनकाभिः सा-
गरोपमकोटाकोटीभ्रगपि दुःखेन वेद्यतीत्यशुभो विपाकः ।
एतत् ज्ञात्वा किम् अपराद्वेषेऽपि न कुप्यति ? अपराध्यत
इति अपराद्वेषः-प्रतिकूलकारी तास्मन्नपि कोपं न गच्छ-
त्युपशमतः-उपशमेन हेतुना सर्वकालमापि यावत्सम्यक्त्व-
परिणाम इति ।

तथा-

नरविबुधेमरसुक्खं, दुक्खं चिय भावओ य मन्नेतो ।

सर्वगओ न सुक्खं, सुत्तुणं किंचि पन्थेइ ॥ ५६ ॥

नरविबुधेश्वरसौख्यं, चक्रवर्तीन्द्रसौख्यमित्यर्थः, अस्वा-
भाधिकत्वात् कर्मजनितत्वात्साधदानत्वाच्च दुःखमेव भावतः
परमार्थतो मन्यमानः संवेगतः संवेगेन हेतुना न मोक्ष
स्वाभाषिकजीवरूपमकर्मजपर्यवसानं मुक्त्वा किञ्चित्प्रा-
प्यते-अभिलषतीति ।

नारयतिरियनारम-भवेसु निव्वेयओ वसइ दुक्खं ।

अकयपरलोयमगो, ममत्तविसवेगरहिओ वि ॥ ५७ ॥

नारकतिर्यन्नारमरभेषु सर्वेष्वेव निर्बेदतो-निर्बेदेन कार-
णेन वसति दुःखम् । किं विशिष्टः सन्? अकृतपरलोकमार्गः-
अकृतसदनुष्ठान इत्यर्थः । अयं हि जीवलोके परलोकानु-
ष्ठानमन्तरण सधमेवासारं मन्यते इति । ममत्वविषवेगर-
हितोऽपि तथा ह्ययं प्रकृत्या निर्ममत्व एव भवति विदि-
ततस्वत्वादिति ।

तथा-

दइण पाणिनिवहं, भीमं भवसागरम्मि दुक्खत्तं ।

अत्रिसेसओऽणुकंपं, दुहा वि सामत्थओ कुणइ ॥ ५८ ॥

दृष्ट्वा प्राणनिवहं-जीवसंघातं क भीमं-भयानकं भवसा-

करं—संसारसमुद्रं दुःखानि—शान्तिमानसैर्दुःखैर्मिथुनमि-
कर्यः आकाशगतः—सामान्यनाम्नीयेतरविचारभाषावन्त्यर्थः ।
अनुकम्पाम्—दयां द्विधापि—द्रव्यतां, भावनाम् । द्रव्यतः
प्राशुकपिण्डादिदानेन, भावतां—मार्गयोगजनया सामर्थ्यतः
स्वशक्त्यनुरूपं करोतीति ।

ममइ तमेव सखं, निम्नैकं जं जिगेहिं पञ्चतं ।

सुहपरिणामो सखं, कंसाह्विसुत्तियासहिभो ॥ ५९ ॥

मन्यते—प्रतिपद्यते तदेष सखं निःशङ्कं—सुहृदारहितं यजिनः
प्रकृतं—यत्कीर्तिकरैः प्रतिपादितं शुभपरिणामः सन् साक-
हेयमानस्यरोदितसमस्तगुणान्वितः स्वर्ग-समस्त मन्यते, न तु
किञ्चिन्मन्यते किञ्चिद्येन भगवत्यपिस्वासायोगात् । पुनरपि
स एव विशयते । किञ्चिशिष्टः सन्? काङ्क्षादिबिभ्रानासका
रहितः काङ्क्षा कन्यान्वर्शनमाह इत्युच्यते, अर्भकशब्दा-
द्विचिकित्सापरिग्रहः, बिभ्रानासका तु संयमशस्यमङ्गीक-
र्याध्यवसायसलिलस्य बिभ्राना—गमनामिति ।

उपसहरमाह—

एवंविहपरिणामो, मम्महिद्वी जिगेहिं पञ्चतो ।

एसो य भवसमुद्रं, लंघ्यं थावेण कालेण ॥ ६० ॥

एवंविधपरिणाम इत्यनन्तरादितप्रशमादिपरिणामः सम्य-
गृहणितैः प्रकृत इति प्रकटार्थः । अस्यैव फलमाह—एष च
भवसमुद्रं लङ्घयति—अतिक्रामति स्तोकेन कालेन । प्रा-
सवीप्रत्यादुःकृष्टताऽप्यपाथपुद्गलपरावर्तान्तिःसिद्धिप्रार्थगतिः
(ध्र० ।) [एवंविधमेव सम्यक्त्वम् इत्यतःप्रतिपादितम्
' मउख ' शब्दे षष्ठे भागे ।] " जइ जिगमये
पञ्चजह, ता मा यवहारनिच्छुण मुयह । यवहारनयु-
च्छुण, तित्थुच्छुआ जआऽयस्सं ॥१॥ " इत्यादीनि । याचक-
मुख्येनोक्तम्— " तत्त्वार्थभ्रजानं सम्यग्दर्शनं " [तत्त्वा-
र्थाधिगमस्त्वम् १—२] ।

(३५) तदपि प्रशमादिलिङ्गमेवेति दर्शयन्माह—

तत्त्वार्थसद्दहासं, सम्मत्तं तस्मि पसममाईया ।

षट्मकसाधोवसमा—दविकत्ववा हुति नियमेषु ॥६२॥

तत्त्वार्थभ्रजानं—सम्यक्त्वं तस्मिन्प्रशमादयोऽनन्तररोदि-
ताः प्रथमकथायोपशमाद्यपेक्षया भवन्ति नियमेन । अत्र-
मत्र भाषायाः—न ह्यनन्तानुबन्धजयोपशमादिप्रन्तरेण त-
त्त्वार्थभ्रजानं भवति । सति च तत्त्वार्थोपशमे तदुदय-
कङ्कः सकाशादपेक्षयाऽस्य प्रशमादयो विद्यन्ते एव-
ति तत्त्वार्थभ्रजानं सम्यक्त्वमित्युक्तम् । ध्र० । तत्र
सम्यक्त्वं शुभात्मपरिणामरूपमस्मदीयानामप्रत्यक्षं के-
वलं लिङ्गैर्लक्ष्यते । अत आह—सम्यक्त्वं कीदृशं
भवति?, पञ्चेति—पञ्चभिः शमस्वेगनिर्वेदानुकम्पास्मि-
क्यरूपैर्लक्ष्यैर्लिङ्गैर्लक्षितम्—उपलक्षितं भवति पश्चिलक्ष्यैः प-
रस्यं परोक्षमपि सम्यक्त्वं लक्ष्यते इति भावः ॥ ६०२ अधि० ।
सम्यक्त्वद्वारं निश्चयव्यवहारनयाभ्यां विचारस्तत्र व्यव-
हारनया मन्यते मिथ्यादृष्टिज्ञानी च सम्यक्त्वज्ञाननयाः प्र-
तिपद्यमानौ भवति, ननु 'सम्यक्त्वज्ञानत्वहितः निश्च-
यनयन्तु इति सम्यग्दृष्टिज्ञानी च । सम्यक्त्वज्ञाने प्रतिपद्यते न
तु मिथ्यादृष्टिज्ञानी च । ध्र० म० १ अध० । (केषु

द्रव्येषु मध्ये पर्यायेषु वा सम्यक्त्वमिति 'सामाहय' शब्दे व-
च्यते ।) सदर्शनं तथैवास्य सम्यक्त्वे सति जायते । कर्म०
५ कर्म० । याः प्रथमसम्यक्त्वस्य लाभकाले अन्तरकरण-
प्रविष्टस्यावस्थिताध्यवसायस्य सम्यक्त्वादिलक्ष्यो भव-
न्ति ता अनाकारोपयोगेऽपि भवन्ति । विज्ञे० । (सम्यक्त्व-
पालनाद् दृष्टान्तीकृतसंप्रतिनृपाख्यातकं ' सपर ' शब्देऽ-
स्मिन्नेव भागे उक्तम् ।)

मिच्छतं दमिऊखं, सम्मत्तमि धीणिञ्चं आहिगारो ।

कायन्वो बुद्धिमया, मरखसमुग्घायकालमि ॥६० प०।

सम्यक्त्वं च द्वाद्वादीक्रियामूलं प्रकीर्तितम् । इत्या० ६
अध्या० । "सम्यक्त्वशीलतुभ्यां, मवाक्रियन्तीयेने सुखम् ।
ते वधानां मुनिजम्बुः, स्त्रीमदीषु कथं बुद्धे ॥ १ ॥ " कल्प०
२ अधि० ८ कल्प । (सम्यक्त्वादिप्रतिपद्ये इत्युक्तः
' द्विद्वि ' शब्दे चतुर्थेभागे २५१ वृत्त यतः ।) दर्शनमोह-
मीयकमेवेति, बहुवचनपुनः सम्यग्ज्ञानप्रकीर्तं तस्य अर्हते
तदिति । कर्म० ६ कर्म० । पं० सं० । सम्यक्त्वमूलं विधेय-
म्, च तापनातीनां कष्टतपःसेविनामष्टगुतौर्ध्वयमुडीक्य द-
ष्टिमोहः कार्य इति प्रतिपादयपरे (स्वा०) आचारप्रथमभूत-
स्त्वन्मय चतुर्थेऽध्यायं, स्था० ६ टा० ३ उ० । स० । आवा० ।
यथा सिद्धयज्ञाशिकायामनन्तकालच्युतसम्यक्त्वादिविश-
पणविशिष्टा एवैकस्मिन् समयेऽष्टाक्षरं शतं सिध्यन्तीत्यु-
क्तं, तथा च सति श्रुतमादयः सर्वेऽष्टाक्षरशतमनन्तका-
लच्युतसम्यक्त्वादिविशेषणविशिष्टा एव अन्यथापि वा?,
विशिष्टा एव चेत्तदा श्रुतभवेदस्यानन्तकालच्युतसम्यक्त्व-
मन्यथा वा? अनन्तकालच्युतसम्यक्त्वं चेत्तदा श्रुतभवे-
दस्य त्रयोदश भवा एव कथं? पूर्वमपि सम्यक्त्वलाभात्,
अन्यथापि घेति पञ्चस्वेकदा सिद्धयज्ञाशिकादिप्रत्येकसह
कथं संवादः? आश्चर्यकस्त्वेन चेत्तदा नदाश्चर्यं किमुक्त्वाव-
साहमया तीर्थकस्त्वेन वा संख्यातकालपरान्तत्वादिना वा?
विधाऽपि घेति व्यक्त्या प्रसादामिति, प्रश्नः?, अत्रोत्तरम्-
वकस्मिन् समयेऽष्टाक्षरं सिध्यन्तस्सर्वेऽप्यनन्तकालच्युत-
सम्यक्त्वादिविशेषणविशिष्टा एव सिध्यन्तीत्युक्तराशि यद्
सिद्धयज्ञाशिकादिषु भवति तदा वाहुकलेः पञ्चलक्षपूर्वप्र-
मासायुषोऽपवृत्तिरिव श्रीश्रुतभवेदस्यापि सिद्धिराश्चर्य-
कस्त्वेन समर्थनीया, एवं तदाधिकारं यद्यत्संभाव तत्सर्व-
माश्चर्य एवान्मर्षावनीकम् ॥ ६३ ॥ सेन० २ उक्ता० । सि-
द्धानां ज्ञानदर्शनचारित्र्यधीयांस्त्यनन्तानि प्रोक्तानि तत्कथं
घटते तेषां पृथक् पृथगेकैकसङ्गात् तद्वक्त्या प्रसादाभिति
प्रश्नः?, अत्रोत्तरम्—ज्ञानशीलां चतुर्थ्यां तदावरणकर्मबु-
द्धलानामनन्तानां क्षयात्तन्मन्यनन्त्यं घटत एव, वक्तुम्—

" ज्ञानाद्यस्तु भावाः, प्राणमुक्तोऽपि जीवति स तैर्हि ।

तस्मात्सर्जावत्त्वं, नित्यं सर्वस्य जीवस्य ॥ १ ॥

अनन्तं कैवल्यानं, ज्ञानावरणसङ्घात् ।

अनन्तं दर्शनं चापि, दर्शनावरणक्षयात् ॥ २ ॥

सायिकं शुद्धसम्यक्त्व—चारित्र्ये संवदनिष्ठात् ।

अनन्तसुखधीये च, वेदाविज्जयात् कर्मत् ॥ ३ ॥

आयुषः क्षीयभावात्, सिद्धानामक्षया स्थितिः ।
मामर्षप्रक्षयभवा-ऽनन्तऽमूर्त्तऽध्यायत्वा ॥ ४ ॥ "

इति ॥५७॥ सेन० ३ ॥ ३३०॥ दर्शनसम्यक्त्वयोः कः प्रति-
विशेषः? येन द्वयोरप्यतीकास्तः, परमाद्येन परस्परं कञ्चन
सम्बन्ध इव दृश्यन्ते, तेन लघोर्ध्वकत्वा भेदः प्रसङ्ग इति
प्रश्नः १, आनासरेण-दर्शनसम्यक्त्वयोर्वस्तुगत्यऽभेदेऽपि क-
र्त्तव्यविशेषः शङ्कित्वात्कञ्चन इव सम्यक्त्वातिशय उच्यते,
शङ्कित्वात्सङ्कात्सङ्क दर्शनातिशय इति शङ्कं प्रसङ्गकत्वात्सं-
सारवृत्तौ षष्ठ द्वार ॥ ३३० ॥ सेन० ३ ॥ ३३० ॥

सम्यक्त्व-सम्यक्त्वाङ्ग-न० । सम्यक्त्वप्रधानत्वाङ्गीभूते स-
म्यक्त्वफलनैव फलवाक्यं, प्रति० ।

सम्यक्त्वकारण-सम्यक्त्वकारण-वि० । सम्यक्त्वं कारणम-
कथंति । सम्यक्त्वकारणं, पं० सं० १ ॥ ३३१ ॥

सम्यक्त्वक्रिया-सम्यक्त्वक्रिया-की० । सम्यक्त्वं-तत्त्व-
अध्यायं तदेव जीवन्मायापरत्वात्क्रिया सम्यक्त्वस्य क्रिया
सम्यक्त्वक्रिया । सम्यक्त्वज्ञानं वा सति क्रिया सम्यक्त्व-
क्रिया । स्या० २ टा० १ उ० । क्रियाभेद, यथा सम्यक्त्वज्ञानयो-
ग्याः कर्मप्रकृतीः सत्त्वसतिसङ्ख्याः चक्षुराणि सा सम्यक्त्व-
क्रिया अभिधीयते । सूत्र० २ श्रु० २ ३० ॥

सम्यक्त्वज्ञानचरणानुपातिन्-सम्यक्त्वज्ञानचरणानुपातिन्-
त्रि० । सम्यक्त्वं-सदृशं ज्ञानं-सद्वबोधरूपं चरणम्-आग-
मानुमारि क्रियानुष्ठानं सम्यक्त्वं च ज्ञानं चेति एकवद्भा,
धातान्यनुपतनीत्यर्थे शीलः सम्यक्त्वज्ञानचरणानुपाती ।
संस्कृतानुपाते . दृश्य० ५ तत्र ॥

सम्यक्त्वदर्शिनः-सम्यक्त्वदर्शिनः-वि० । सम्यक्त्वत्वे सम्य-
क्त्वं तद्दर्शी । परमाद्येति, समजा० १ श्रु० २ श्रु० ६ उ० ।

सम्यक्त्वपरिष्कार-सम्यक्त्वपरिष्कार-पु० । सम्यक्त्वपरिष्कारविशेष,
ज्ञा० १ श्रु० १३ अ० ।

सम्यक्त्वपरिक्रम-सम्यक्त्वपरिक्रम-न० । सम्यक्त्वे सति व-
र्द्धमानगुणैः कर्मशत्रुजयलक्षणः परिक्रमो-बले यस्मि-
स्तत् सम्यक्त्वपरिक्रमः । उत्तराख्ययमानामकोनविंशोऽध्य-
यने, उक्त० १८ अ० ।

ज्ञानार्थानि मुक्तिमार्गत्वेनोक्तानि संवेगादिभूतानि अङ्ग-
तावसानानि तानीहोच्यन्ते । अस्याध्ययनस्य कर्त्तव्यनु-
योगद्वाराण्यव्यवर्त्य नामनिष्पन्ननिष्ठायाऽभिधेयः, स च ना-
मपूर्वक इत्येतन्नामनिर्देशावाह निर्मुक्तिरुक्तः-

अवधारणपरिष्कारं, सम्यक्त्वपरिक्रमंति अङ्गपरिष्कारं
मुक्त्वं तु अप्यमार्थं, एतेषु विवरामसुर्य ॥ ५०३ ॥

आर्थाद्यत इत्यङ्गनम्-आदिः प्रथमार्थत्यर्थः, नञ्-कल्प
इ च-मिराकाङ्क्षयाऽर्थगतकत्वेन सक्रयमेवाङ्गनम् तत्र,
उपचारतत्त्वं तदभिहितमपि तथोक्तं तत्र आदानपदा-
भिहितेन प्रकृमाकाङ्क्ष 'इद' मिति प्रस्तुतं सम्यक्त्वपरा-
क्रमम् इति-उपप्रदर्शनं, उच्यते इति शेषः, 'अध्ययनं' प्रा-
शुक्रनिरुक्तं, वक्ष्यति हि-'इह खलु सम्यक्त्वपरिक्रम एव-
ऽङ्गपरिष्कारे परणुते' इति, गुणैर्हि निर्मुक्तं गौणम्, तुः-अव-
धारणे गौणमेव, अप्रमाद इत्युपलक्षणत्वाद् अप्रमादभूतम्,
एकं पुनर्वीतरागभूतं, कोऽर्थः?—संवेगादयोऽत्र वक्ष्यन्ते,
तदुप एव च तद्वत्ताप्रमाद इति तदभिधायि भूतरूपत्वा-
त्प्रमादभूतमिति ज्ञेयं, अन्ये त्वप्रमादोऽपि वीतरागता-

काल इति कर्त्तव्यकाम्यस्यस्यस्यतो वीतरागभूतमिति पर्याय-
र्थः । अत्र आदानपदानाङ्कः सूत्रान्तगतत्वात् सूत्रस्पर्शिकनि-
र्युक्तौ च तत्र व्यापार इति तदुपेक्ष्य वीतरागभूतनाम च
तस्य कर्त्तव्यत्वात्संवेगादिभूतत्वात् 'नचक्रमहेतुं कर्त्तव्यतां सुहृ-
तायेव भवत' इति न्यायतो वा त्रयमप्यनादृत्याप्रमादभूत-
निष्पन्नमभिधातुमाह-

निकषेवो अप्रमाद, चउच्चिहो दुविहो उ होइ दक्वमि ।
आपम नोआगमतो, नोआगमतो य सो तिविहो ॥५०४॥

जाशमभविमसरीरे, तव्यइरिते अमितमार्हेसु ।
भावे अआणमस-वराईसु होइ नायवो ॥ ५०५ ॥

निकषेवो अ सुअमि, चउकथो दुविहो य होइ दक्वमि ।
आपम नोआगमतो, नोआगमतो य सो तिविहो ॥५०६॥

जाशमभविमसरीरे, तव्यइरिते अ सो उ पंचविहो ।
अडयवोडयवत्स-वामस तह कीटए चव ॥ ५०७ ॥

भावसुअं पुण दुविहं, सम्मसुअं चव होइ मिच्छसुअं ।
अहियारो सम्मसुअं, इहमज्जययमि नायवो ॥५०८॥

गाथापञ्चकं प्रायः प्रतीकार्थमेव, नवरम् 'अमितमार्हेसु'ति-
अमित्राः-शत्रवः आदिशब्दाद्-व्यालादिपरिग्रहस्तेषु यऽऽ-
प्रमादः स तद्व्यतिरिक्तोऽप्रमाद उच्यते, द्रव्यार्थं चास्य त-
थाविधाप्रमादकार्यप्रसाधकत्वात् द्रव्यविषयत्वाद्वा, भाव
इति-भावे विचार्ये अज्ञानं-मिथ्याज्ञानमसंवरः-अज्ञानकजा-
धवता, आदिशब्दात्-कषायपरिग्रहः, एतेषु प्रकृमादप्रमादः-
पतञ्जयं प्रति सदा साधधानत्वरूपो भवति ज्ञानव्यः । तथा
' सो उ पंचविहो ' ति-स इति तत्-तद्व्यतिरिक्तसूत्रं
तुः-पुनरर्थे पञ्चविधं-पञ्चप्रकारं, पञ्चाधध्वमेवाह-
अण्डजं-हंसाद्यण्डकभ्यो यज्जायते यथा क्वचित्पट्टमूत्रं,
पीण्डकं (वोरण्डजं) यद्मनिनिन्दुकोद्भवं यथा कपाससू-
त्रम्, बालजं यद्गणकादिकेशोत्पन्नं यथार्णासूत्रम्, वाकजं-स-
ना-तस्यादिवाक्यभ्यो यज्जायते यथा मनसूत्रम्, कीटजं च य-
सथाविधकीटभ्यो लालात्मकं प्रभवति यथा पट्टमूत्रम्, तथा
सम्यक्भूतम्-अङ्गप्रविष्टाद् मिथ्याभूते-कनकसप्तत्यादि,
अधिकारः-प्रकृतं सम्यक्भूतेन, सुख्यस्ययासृतीथार्थे
सप्तमी, इह-अध्ययने ज्ञातव्यः-अवबोधव्यः, तदुप-
त्वाद्स्यति गाथापञ्चकार्थः ।

सम्प्रातं गौणतामवाप्त्य नाम्नो वक्तुमाह--
सम्यक्त्वपरिक्रमो, इहमज्जययमि वधिक्को जेसं ।

तमेह्यं अङ्गपरिष्कारं, आयवो अप्यमायसुअं ॥ ५०९ ॥

'सम्यक्त्व'ति-सुख्यस्ययात्सम्यक्त्वे उपलक्षणत्वाज्ज्ञानादिषु
आपमात् उक्त्यायेन संवेगादिफलोपदर्शनतः काका तदनु-
ष्ठानं प्रत्युद्यमदर्शनेन वा ' इहमज्जययमि ' ति इहाध्ययने
वर्णितो येन तस्मात्तदव्ययने ज्ञातव्यम्, अप्रमादभूतम्-
अप्रमादभूतनामकमिति गाथार्थः । गतो नामनिष्पन्ननिष्ठाप ।

सम्प्राति सूत्रानुगमे सूत्रमुच्चारणीयं, तथेदम्--
सुर्य मे आउसेतेणं भगवया एवमकवार्य-इह खलु सम्यक्त्व-
परिक्रमे नामङ्गपरिष्कारे समणेषं भगवया महावीरेण कामधेयं
पुवेइयं जं सम्मं सहइत्ता पृत्तइत्ता रायइत्ता फासिच्चा वंल-

सम्मतपरक्रम

इत्ता तीरिता कितइता सोहइता आराहिता आणा-
ए अणुपालइता बहव जीवा सिज्भंति बुज्भंति पुषंति
परिनिव्वारयंति सच्चदुक्खाणमंतं करेति ॥ १ ॥

धुतम्—आकर्षितं मे—मया आयुष्मन्निति शिव्यामन्त्र-
णम्, एतच्च सुधर्मस्वामी जम्बूस्वामिनं प्रत्याह, तेनेति—
यः सर्वजगत्प्रतीतः, तनापि कादृशंनस्याह-भगवन्ना—सम-
प्रैश्वर्यादिमना प्रक्रमात्प्रहावीरणे एवमिति—वक्ष्यमाणप्र-
कारेण आख्यातं—कथितं, तमेव प्रकारमाह—इह—अ-
स्मिन् जगति जिनप्रवचने वा, खलु—निश्चितं सम्यक्त्वमि-
ति गुणगुणिनोरन्यस्वान्यस्वस्यकथगुणान्वितो जीवस्तस्य
सम्यक्त्वं वाक्कुरूपं सति पराक्रमः—उत्तराक्षरगुणप्रतिपत्त्या
कर्मारिजयमाप्रथ्यलक्षणो वर्णयतेऽस्मिन्निति सम्यक्त्वपरा-
क्रमं नामाध्ययनमस्तीति मय्यते । नन्ववमिदमपि गोलमंभ
नाम तान्कामिति नियुक्ताऽऽदानपदनेनदुक्रमः ? इतरं
तु गौणे इति, सत्यमतत्, । कस्तु नाम्नाऽनकाधत्वस्त्वना-
थं नियुक्ताऽन्यसुक्रं न त्वस्य गौणत्ववच्छेदार्थम्,
तच्च केन प्रणीतमित्याह—अमणेन—आमलयमनुचरता
धर्मकायावस्थामास्थितनेत्यर्थः, भगवता महावीरणेण का-
श्यपेन प्रवर्तितं—स्वतः प्रवर्तितमेव भगवता ममेदमा-
ख्यातमित्युक्तं भवति । अनेन वक्तृद्वारेण प्रस्तुताध्ययनस्य
माहान्यमाह । ननु सुधर्मस्वामिनोऽपि धृतक्यालत्वात्त-
द्वारेणाप्यस्य प्रामाण्यं सिध्यत्येव तान्कमेवमुपन्यासः ?
उच्यते—लक्ष्यप्रतिष्ठेर्नापि गुरुपादंष्टं गुरुमाहान्यं च ख्या-
पयति । सूत्रमर्थश्चाख्येय इतिख्यापनाथमेवमुपन्यासः । इत्थं
वक्तृद्वारेणास्य माहान्यमभिधाय संप्रति फलद्वारेणाह—
यादितं—प्रस्तुताध्ययनं सम्यग-अवैपरीत्येन अज्ञाय-
शब्दार्थोभयरूपं सामान्येन प्रतिपद्य प्रतीत्य—उक्तरूपमेव
विशेषत इत्थमंघति नाश्चित्य, यद्वा—संवेगादिजननफलानु-
भवलक्षणं प्रत्ययेन प्रतीतिपथमवतार्ये, रान्धयित्वा-
नर्दाभिहितार्थानुष्ठानविषयं तदध्ययनाविषयं वाऽभिहा-
वमात्मन उत्पाद्य, संभवति हि कश्चिद् गुरुवत्तयाऽवधा-
रितेऽपि कदाचिद्विचित्रित्वमभिधानं, ' फासित्त ' ति-
तदुक्तानुष्ठानतः स्पृष्ट्वा पालयित्वा—तद्विहितानुष्ठानस्या-
र्त्तान्धारण्येन तीरयित्वा—तदुक्तानुष्ठानं पारं नीत्वा
कीर्त्तयित्वा—स्वाध्यायविधानतः संशुद्धय—शोधयित्वा
तदुक्तानुष्ठानस्य तत्तद्गुणस्थानावाहित उत्तराक्षरशुद्धिप्रा-
पणेन आराध्य—यथावदुत्सर्गापवाद्दकुशलनया यावज्जीवं
तदर्थोत्थेवनन, एतत् सर्वं स्वमनीषकानोऽपि स्यादत आ-
ह—आज्ञया—गुरुनियोगात्मिकया अनुपाल्य—सततमा-
सेह्य, यद्वा—स्पृष्ट्वा योगश्रिकेण मनावाकायलक्षणेन, तत्र
अनसा—सूत्रार्थोभयस्वित्नेन वचसा—वचसादिना कायिन-
भङ्गकरचनान्दिना, एवं पालनाराधनयोरपि योगत्रयं धार्यम्,
पालयित्वा—परावसंनान्दिनाऽभिरक्ष्य तीरयित्वा—अध्य-
यनार्थना परिस्माप्य कीर्त्तयित्वा—गुरोर्विनयपूर्वकमिदमि-
त्थं मयाऽधीतमिति निवेद्य शोधयित्वा—गुरुवदनुभाषणा-
विधिः शुद्धं विधाय आराध्य-उत्सूत्रप्रकृपणादिपरिहारे-
णावाभयित्वा शेषं प्राग्वज्जगत् आह्वयति जिनाज्ञया, उक्तं
हि—“ फासित्त जोगालरणं, पालयमविराहियं च एमेथ ।

तीरियमंतं पाविय, किंष्टिय गुरुकहण जिणमाणा ॥ १ ॥ ”
एवं च कृत्वा किमित्याह—बहवः—अनेक एव जीवाः—
प्राणिनः सिद्धयन्ति—इहैवागमसिद्धत्वादिना, बुध्यन्ते—
घानिकर्मक्षयेण, विमुच्यन्ते—भवापप्रादिकर्मचतुष्टयेन,
ततश्च परिनिर्वाप्ति—कर्मशान्दानलोपशमेन अत एव
सर्वबुःखानां—शारीरमानसानाम् अन्त-पर्यन्तं कुर्वन्ति
मुक्तिपदायाप्येति सूत्रार्थः । उक्तं पारं २६ अ० ।

सम्प्रति विनेयानुप्राहार्यं सम्बन्धाभिधानपुरस्सरं प्रस्तु-
ताध्ययनार्थमाह—

तस्स शं अयहे एवमाहिज्जइ, तं जहा—संवेगो १
निव्वेए २ धम्मसद्धा ३ गुरुसाहम्मियसुस्ससणया
४ आलोअणया ५ निंदणया ६ गरहणया ७ सा-
माइए ८ चउवीसत्थए ९ वंदणे १० पडिकमणे
११ काउस्सग्गे १२ पच्चक्खणो १३ थयधुइमंगले
१४ कालपडिलंहणया १५ पायच्छित्तकरणे १६ खमाव-
यणे १७ सज्झाए १८ वायणया १९ पडिपुच्छणया २०
परियट्टणया २१ अणुप्येहा २२ धम्मकहा २३ सुत्तस्स-
आराहणया २४ एगगमणसंनिवेशणया २५ संजमे
२६ तवे २७ वोदाणे २८ सुहसाए २९ अपडिब-
द्धया ३० विचित्तमयणासणसेवणया ३१ विविथइ-
णया ३२ मभोगपच्चक्खणो ३३ उवहिपच्चक्खणो ३४
आहारपच्चक्खणो ३५ कसायपच्चक्खणो ३६ जोगपच्च-
क्खणो ३७ सरीरपच्चक्खणो ३८ सहायपच्चक्खणो ३९
भत्तपच्चक्खणो ४० सवभावपच्चक्खणो ४१ पडिरुवणया
४२ वेयावच्चे ४३ सच्चगुणसंपुअया ४४ वीयरागया ४५
खंती ४६ मुत्ती ४७ महेवे ४८ अजवे ४९ भावसच्चे ५०
करणसच्चे ५१ जोगसच्चे ५२ मणगुत्तया ५३ वयगुत्तया
५४ कायगुत्तया ५५ मखसमाहारणया ५६ वयसमाहा-
रणया ५७ कायसमाहारणया ५८ नाणसंपन्नया ५९
दंसणसंपन्नया ६० चरित्तसंपन्नया ६१ सोइदियनिग्गेहे
६२ चक्खिदियनिग्गेहे ६३ धारिदियनिग्गेहे ६४ जि-
क्खिदियनिग्गेहे ६५ फासिदियनिग्गेहे ६६ कोहविज्जए ६७
माणविज्जए ६८ मायाविज्जये ६९ लोभविज्जए ७० पिज्जदो-
समिच्छादंसणविज्जए ७१ सेलेसि ७२ अकमया ७३ ।
एतस्य सम्यक्त्वपराक्रमाध्ययनस्य श्रीमहावीरणेण यथानु-
क्रमार्थो व्याख्याते, तद्यथा—संवेगो मोक्षाभिलाषः १,
निर्वेदः संसाराद्विरक्तता २, धर्मो अज्ञा धर्मो कश्चिः ३, गु-
हस्तस्वोपदेष्टा, तस्य गुरोः, साधर्मिणः समानधर्मकर्तुश्च
शुभ्रुषणा—सेवा ४, आलोचना—गुरोरंते पापानां प्रकाशनम्
५, निन्दना—आत्मसात्तिकमात्मनो निन्दा ६, गर्हणा—अपर
लोकानां पुरतः स्वदोषप्रकाशनम् ७, सामाधिक-शत्रौ मित्रे
साध्यम् ८, चतुर्विंशतिस्त्वो ' लोमस्सुजायगरे ' इत्यादि अ-
नुर्विद्यतिजिननामपठनम् ९, बन्धनं—द्वन्द्वशाधर्तवन्धनेन गुरो-

वैश्वानर १०, प्रतिक्रमणं-पापाक्षयर्षेणम् ११, कायोत्सर्गोऽती-
 चारशुद्धयर्थं कायस्य व्युत्सर्जनं कायममत्ववर्जनम् १२, प्रत्या-
 ख्यानं-मूलगुणोत्तरगुणधारणम् १३, स्तवस्तुतिमङ्गलं, स्तवः
 शकल्यपाठः, स्तुतिरुर्ध्वीभूय जघन्येन चतुष्टयस्तुतिकथनं,
 मध्यमनाष्टस्तुतिकथनं, उत्कृष्टेन १०८ अष्टोत्तरशतस्तुतिकथ-
 नम्, स्तवश्च स्तुतयश्च स्तवस्तुतयः, स्तवस्तुतय एव मङ्गलं
 स्तवस्तुतिमङ्गलम् १४, कालप्रतिलेखना कालस्य व्याघाति-
 प्रभृतिप्रतिस्तुष्टयस्य प्रतिलेखना प्ररूपणा कालप्रहरणरूपा
 कालप्रतिलेखना १५, प्रार्थनासंस्कारणं-लग्नस्य पापस्य नि-
 वृत्त्यर्थं तपसः करणम् १६, क्षमापना अपराधक्षामणम् १७,
 स्वाध्यायश्चतुर्विधो वाचनादिकः १८, वाचना-गुरुसमीपे
 सूत्राक्षराणां प्रहरणम् १९, प्रतिपृच्छना-गुरोः पुरतः संदेह-
 स्य पृच्छनम् २०, परिचर्तना सुप्रपाठस्य भुङ्गुमुद्गुणनम् २१,
 अनुप्रेक्षा-सूत्रस्य चिन्तनम् २२, धर्मकथा-धर्मसंबन्धाया वा-
 चांश्या कथनम् २३, श्रुताराधना-सिद्धान्तस्याराधना २४,
 एकप्रमनःसंज्ञावेशना, चित्तस्यैकात्म्यं प्रधानं ध्येयवस्तुनि
 स्थिरीकरणम् २५, संयम-आश्रवाद्भिरनिरूपः २६, तपो-
 द्वादशविधम् २७, व्यवदानं-विशेषणावदानं कर्मशुद्धिव्यव-
 दानं कर्मणां निर्जरा २८, सुखशान्त-सुखस्य विषयसुखस्य
 शान्त-शान्तं स्पृष्टानिवारणम् २८, अप्रतिवद्धता-नीरगत्वम्
 ३०, विविक्तशयनासनसेवना-स्त्रीपशुपण्डकार्क्षरदहतशय-
 नासनानामासेवना ३१, विनिवर्तना-पञ्चैन्द्रियाणां विष-
 यभ्यां विशेषणं निवर्तनम् ३२, संभोगप्रत्याख्यानं-सं-
 भोगं षड्मण्डलाभोक्तृत्वं, तस्य प्रत्याख्यानं, गीतार्था-
 वस्थायां जिनकल्पान्धारप्रहरणं परिहारः संभोगप्र-
 त्याख्यानम् ३३, उपाधिप्रत्याख्यानं-रजोहरणमुखव-
 स्त्रिकां विहायाऽन्योपाधिपरिहारः ३४, आहारप्रत्याख्या-
 नं-सदोपाहारपरिहारः ३५, कषायप्रत्याख्यानं-क्रोधादि-
 परिहारः ३६, योगप्रत्याख्यानं-मनोवाक्कायानां व्यापारं
 योगस्तस्य प्रत्याख्यानं परिहारः ३७, शरीरप्रत्याख्यानं-
 प्रस्तावे समागते शरीरस्यापि व्युत्सर्जनम् ३८, साहाय्यप्र-
 त्याख्यानं-साहाय्यकारिणा परिहारः ३९, भङ्गपानप्रत्या-
 ख्यानमनशनप्रहरणम् ४०, सद्भावप्रत्याख्यानं-सद्भावेन पुनर-
 करणेन परमार्थवृत्त्या प्रत्याख्यानं सद्भावप्रत्याख्यानम् ४१,
 प्रतिरूपता-प्रतिः सादृश्यं, ततः प्रतिः स्थितिकल्पिसुनिम्ब-
 दृशो रूपं चेषो यस्य स प्रतिरूपः, प्रतिरूपस्य भावः प्रति-
 रूपता, स्थितिकल्पिमाधुन्यायवैषधार्थम् ४२, वैश्वानरस्य-
 व्याधृता गुर्वादिकार्येषु व्यापारवान्, तद्भावो वैश्वानरस्य सा-
 धूनामाहाराद्यानयनसाहाय्यम् ४३, सर्वगुणसंपन्नता-ज्ञाना-
 दिगुणसहितत्वम् ४४, धीतरागता-रागद्वेषनिवारणम् ४५,
 क्षान्ति-क्षमा ४६, मुक्तिर्निर्लोभता ४७, मार्दवं-मानपरिहारः
 ४८, आर्जवं-सरलत्व ४९, भावसत्यमन्तरात्मनः शुद्धत्वम्
 ५०, करणसत्यं-प्रतिलेखनादिक्रियाविषयं निरालस्यम् ५१,
 योगसत्यं-मनोवाक्काययोगेषु सत्यं योगसत्यम् ५२, मनोगु-
 स्तिवं-मनसोऽशुभपदाथोद्गापनम् ५३, वचोगुस्तिवं-वचनो-
 ऽशुभपदाथोद्गापनम् ५४, कायगुस्तिवं-कायस्याशुभव्यापा-
 राद्गापनम् ५५, मनःसमाधारणा-मनसः शुभस्थानं स्थिरत्वं
 न स्थापनम् ५६, वचः समाधारणा-वचनस्य शुभकार्यं स्था-
 पनम् ५७, कायसमाधारणा-कायस्य शुभकार्यं स्थापनम् ५८,
 १२७

ज्ञानसंपन्नता श्रुतज्ञानसहितत्वम् ५९ दर्शनसंपन्नत्वं सम्यक्त्वस-
 हितत्वम् ६०, आरिषसंपन्नत्वं यथाख्यातचारित्र्ययुक्तत्वम् ६१,
 श्रोत्रेन्द्रियनिग्रहः ६२, चक्षुर्गिन्द्रियनिग्रहः ६३, आगिन्द्रियनिग्र-
 हः ६४, जिह्वेन्द्रियनिग्रहः ६५, स्पर्शेन्द्रियनिग्रहः ६६ श्रोत्रवि-
 जयः ६७, मानविजयः ६८, मायाविजयः ६९, लोभविजयः
 ७०, प्रत्यङ्गवामिध्यादर्शनविजयः, प्रत्यं-प्रमरागरूपं, द्वेषोऽ-
 र्पितरूपः, मिध्यादर्शन-सांशयिकादि, तेषां विजयः, प्रत्यं
 च द्वेषश्च मिध्यादर्शने च प्रत्यङ्गवामिध्यादर्शनानि, तेषां
 विजयः प्रत्यङ्गवामिध्यादर्शनविजयः ७१, शैलेशी चतुर्व-
 शगुणस्थानस्थायित्वम् ७२, अकर्मता-कर्मणामभावः ७३ ।
 उक्तं २९ अ० ।

अथ संवेगादिधर्मान् फलतोऽभिहित्तुर्दिमाह-

अहं भंत ! संवेगं निर्वेगं गुरुसाहम्मियमुस्त्वमणया आ-
 लोचयणया निदणया गरहणया खमावणया सुयसहायता
 विउमणया भावं अप्पडिवद्धया विणिवद्धणया विवित्त-
 सयणासणसंवणया मोइंदियसंवेरं ० जाव फासिदियसंवेरं
 जोगपच्चक्खाणे सरिपच्चक्खाणे कसायपच्चक्खाणं सं-
 भोगपच्चक्खाणे उवहिपच्चक्खाणे भत्तपच्चक्खाणे ख-
 माविरागया भावसच्च जोगसच्च करणसच्च मणस-
 मणहरणया वयममन्नाहरणया कायसमन्नाहरणया कौह-
 विवेगं ० जाव मिच्छादंमणसच्चिवेगे णाणसंपन्नया दंसण-
 संप० चरित्तसंप० वेदणअहियामणया मारणंतियअहियास-
 णया एण णं भन्ते ! पया किंपज्जवसाणफला पणत्ता ?,
 समणाउसो ! गोयमा ! संवेगे निर्वेगे ० जाव मारणंतिय-
 अहियामणया एण णं सिद्धिपज्जवसाणफला पणत्ता ,
 समणाउसो ! । (सू० ६००)

अहंत्यादि, अर्थात् पारंप्रश्रुतः संवेगं ति संवेजनं संवेगो-
 मोक्षाभिलाषः ' निर्वेगं ' ति-निर्वेद--संसारविरक्तता गु-
 रुसाहम्मियमुस्त्वमणया ' ति-गुरुणा--दीक्षाद्याचार्याणां
 साधर्मिकार्या च--सामान्यसाधूना या श्रुषणता-संवा-
 सा तथा ' आलोचयण ' ति-आ--अभिधांयना सकलदो-
 पाणा लोचना--गुरुपुरतः प्रकाशना आलोचना सैवालो-
 चनता ' निदणय ' ति--निन्दनम्-आत्मनैवात्मदोषपरिक्व-
 त्तनं ' गरहणय ' ति-गर्हणं--परसमस्तमात्मदोषोद्भावने
 ' खमावणय ' ति परस्यासन्तोषवतः क्षमात्पादनम् ' विउम-
 मणय ' ति-व्यवशमनता--परिस्मरं क्रोधाङ्गवर्तयति सति
 क्रोधाङ्गनम्, एतच्च कथञ्चिद्दृश्यते, ' सुयसहायय ' ति-
 श्रुतमेव सहायो यस्यासौ श्रुतसहायस्तद्भावस्तत्ता, ' भावं
 अप्पडिवद्धय ' ति-भावं--हासादावप्रतिषड्ढता--अनुबन्ध-
 वर्जनं ' विणिवद्धणय ' ति-विनिवर्तने-विरमणमसंयमस्थाने-
 भयः ' विविक्तसयणासणसंवेणय ' ति-विशयज्ञानि-स्वयच्छ-
 संसङ्गानि यानि शयनासनानि उपलक्षणत्वाद्दुपाश्रयश्च तेषां
 या सेवना सा तथा श्रोत्रेन्द्रियसंवेगादयः प्रतीताः ' जोगपच्च-
 क्खाणे ' ति-कृतकारितानुमानलक्षणानां मनःप्रभृतिव्यापा-
 राणां प्राणातिपातादिषु प्रत्याख्यानं--निराधिप्रतिज्ञानं योग-
 प्रत्याख्यानं, ' सरिपच्चक्खाणं ' ति-शरीरस्य प्रत्याख्या-

नम्-अभिप्यङ्गप्रतिवर्जनपरिज्ञानं शरीरप्रत्याख्यानम्, 'कसा-
यपञ्चकस्त्राणं' ति-क्रोधादिप्रत्याख्यानं—तान् न करामीति
प्रातिज्ञानम् 'संभोगपञ्चकस्त्राणं' ति-समिति—संकरेण स्व-
परलाभमीलनाभेकन भोगः सम्भोगः-एकमण्डलीभोक्तृ-
कत्वमित्येकाऽर्थः तस्य यत् प्रत्याख्याने-जिनकल्पादिप्रतिप-
स्या परिहारस्तत्तथा, 'उर्वाहपञ्चकस्त्राणं' ति-उपधेरधिकस्य
नियमः भक्तप्रत्याख्यानं व्यक्रमं, 'स्वम' ति-क्षान्तिः 'विगा-
गय' ति वातरागता—रागद्वेषापगमरूपा 'भावसञ्च' ति-
भावसत्यं-शुद्धान्तरात्मतारूपं पारमार्थिकाचित्तत्वमित्य-
त्यर्थः 'जागसञ्च' ति-योगाः-मनोवाक्कायास्तेषां सत्यम्-
अवितथत्वं योगसत्यम्, 'करणसञ्च' ति-करणे-प्रातिपक्षनादी
सत्यं-यथोक्तत्वं करणसत्यम्, 'मणसमज्ञाहरणय' ति-मनसः
समिति—सम्यक् अन्विति-स्वायम्थानुरूपेण आङ्किति-म-
योद्या आगमाभिहितभावाभिध्याप्या वा हरण-सङ्क-
पणं मनःसमन्याहरणं तद्वच मनःसमन्याहरणता, पूर्वमितर
अपि, 'कोहविदेग' ति-क्रोधविदेकः-कोपत्यागः तस्य
दुरन्ततादिपरिभावेनेनोदयनिरोधः 'वेयगअहिद्यासखय'
ति-शुधादिपीडासहनम्, 'मारगोनियअहिद्यासखय' ति-
कल्याणमिन्द्रुद्धथा मारगान्तकोपसंगसहनमिति । अ० १७
श० ३ उ० ।

एम खलु सम्मत्तपरक्रमस्य अउभयणस्य अद्वैतसमणोणं
भगवया महावीर्यं आधविण पञ्चविण परुविण दंमिण
निदंसिण उवदंसिण ति वेमि । सम्मत्तपरक्रमउभ-
यणं सम्मत्तं ।

एष-अनन्तगोक्तः खलु—निश्चये—सम्यक्त्वपराक्रमस्या-
ध्ययनस्य अर्थः—अभिधयः श्रमणान् भगवता महावीर्यं
'आधविण' ति-अपित्वाद् आख्यातः—सामान्याविशेषप-
र्यायाभिध्याप्तिकथनेन प्रज्ञापितः-हेतुफलादिप्रकाशना-
त्मकप्रकर्षज्ञापनेन प्ररूपितः—स्वरूपकथनेन दर्शितः—
नानाविधभेददर्शनेन निदर्शितः-दृष्टान्तापन्यासेन उपद-
र्शितः उपसंहारद्वारेण, इदमाप चूर्णिमाश्रतमव । इति—
परिसमाप्तौ, प्रथममिति पूर्ववत्, गतोऽनुगमः, सम्प्रति
नयाः, तेषां तथैव । उक्त० पाई० २६ अ० ।

सम्मत्तवाय-सम्यक्त्ववाद-पु० । परस्परसव्यपत्तकालाविरूप
सम्यक्त्वे, सूत्र० १ ध्रु० १२ अ० ।

सम्मत्तविसुद्धया-सम्यक्त्वविसुद्धता-स्त्री० । स्थिरत्वे, सम्य-
क्त्वाविसुद्धौ, स० ।

सम्मत्तसहृण-सम्यक्त्वश्रद्धान-न० । सम्यक्त्वं धर्मीयतेऽ-
स्तीति प्रातिपद्यतेऽनन्तति सम्यक्त्वश्रद्धानम् । सम्यक्त्वा-
स्तिक्ये, ध० २ आध० ।

सम्मत्तसामाहय-सम्यक्त्वसामायिक-न० । सम्यक्त्वमुक्तरूप-
भेद सामायिकं सम्यक्त्वसामायिकम् । सामायिकभेदे, विशे० ।

इमं च तःपर्यायाः—

सम्मदिद्धि अमोहा, सोही सञ्भावदंसणं बोही ।

अविवज्जओ सुदिद्धी-एवमाई निरुत्ताई ॥ २७८४ ॥

विशे० । (एषां पदानां व्याख्या तत्तच्छब्देषु ।) (अस्य स-
र्वी वक्रव्यतां 'सामाहय' शब्दे वक्ष्यामि ।)

सम्मत्तसुद्धि-सम्यक्त्वशुद्धि-स्त्री० । सम्यक्त्वशौचे,
आव० ।

योगाः संगृह्यन्ते, तथ उदाहरणगाहा—

सागेयम्मि महाबल, विमलपहं, चव चित्तकम्मे य ।

निष्फत्ति छट्टमासे, भूमीकम्मस्स करणं च ॥१२६७॥

अस्या व्याख्या कथानकादवसेया, साएण महबलो राया
अन्थाणीए हूओ पुच्छिओ-किं नत्थि मम जं अओसि राया-
णो अत्थि ति ? चित्तसभ ति, कारिया, तथ दो वि चित्त-
करावप्रतिमो चित्तातो-विमलः, प्रभाकरश्च । तेसि अद्वैतं
अपिपया, जवणियेतरिया चित्तइ, एगण निम्मवियं, एगण
भूमी कया, राया तस्स तुट्टो, पूशयो य पुच्छिओ य । प्रभा-
करो पुच्छिओ भणइ—भूमी कया, न ताव चित्तेमि ति,
राया भणइ—केरिसया भूमी कय ति ? जवणिया अद्वैती-
या, इयरं चित्तकम्मं निम्मलयर दीसइ, राया कुविओ,
विजावओ—एभा एत्थ संकंति ति, तं छाइथं, नवरं कुट्टं
तुट्टेण एवं चव अछुउ ति भणिओ, एवं सम्मत्तं
विसुद्धं कायध्वं, तेनेव योगाः संगृहीता भवन्ति १२ ।
आव० ४ अ० । आ० क० ।

सम्मत्तावरि-सम्यक्त्वापरि-अव्य० । सम्यक्त्वलाभकाल-
स्याध्वं, पञ्चा० १० विव० ।

सम्मह-सम्मर्द-पु० । संघर्षे, स्था० ३ टा० ४ उ० । अ० ।

सम्महंसण-सम्यग्दर्शन-दर्शनमोहनीयभेदानां क्षयजन-
स्यक्त्वलक्षणं दर्शनभेदं, स्था० ७ टा० ३ उ० । मि-
थ्यात्वमोहनीयकर्माणुवदनापशमक्षयक्षयापशमसमुत्थं आ-
त्मपरिणामे, अ० ८ श० २ उ० । आ० म० । ('दं-
सण' शब्दं चतुर्थभागं २४२६ पृष्ठे अस्य भेदद्वयं गतम् ।)
तत्त्वार्थश्रद्धानं, स्था० ।

स्वप्रदर्शनकाले भगवान् सरागसम्यग्दर्शनीति सरागसम्य-
ग्दर्शनं निरूपयन्नाह—

दमधिधे सरागसम्महंसणे पञ्चत्ते, तं जहा—'निसग्गु १वते
सरुई २, आणरुती ३ मुत्त४वीतरुत्तिमव ५ । अभिगम ६
वित्थाररुती ७, किरिया ८ संखेव ९ धम्मरुती १० ॥१॥'
(सू० ७५१)

'दसविधे' त्यादि, सरागस्य—अनुपशान्ताक्षीणमोहस्य
यत्सम्यग्दर्शनं—तत्त्वार्थश्रद्धानं तत्तथा, अथवा—सरागं च
तत्सम्यग्दर्शनं चेति विग्रहः, सरागं सम्यग्दर्शनमस्येति
वेति, 'निसग्ग' गाहा कांचशब्दः प्रत्येकं याज्यते, ततो
निसग्गः—स्वभावस्तेन कश्चिः—तत्त्वाभिलाषरूपाऽस्याति नि-
सर्गकश्चिर्निसर्गतो या कश्चरिति निसर्गकश्चिः, यां हि जा-
तिस्मरणप्रतिभादिरूपया स्वमत्याऽधगतान् सद्गतान् जी-
वादीन् पदार्थान् अहधाति स निसर्गकश्चरिति भावः, य-
दाह—'जां जिणदिट्ठे भाये, अउविधे (द्रव्याविभिः) स-
हहाइ सयमेव । एमेव नञ्दन्ति य, निसग्गइ ति नायव्यो

॥ १ ॥ ” इति । तथोपदेशा-शुर्वादिना कथनं तेन रुचिर्यस्य-
त्युपदेशरुचिः तन्पुरुषपक्षः स्वयमूहः सर्वत्रानि, यो हि जि-
नाहानेव जीवादीनाम् तीर्थकराशय्यादिनापदिष्टान् भ्रष्टत्
स उपदेशरुचिरिति भावः । यत आह—“ एष च उ भावे,
उवाहृ जो परेण सहहर । कुउमत्थेण जिणेण व, उवएस-
रई मुणेयव्वा ॥ १ ॥ ” इति । तथाऽऽह—सर्वज्ञवचनान्मि-
का तथा रुचिर्यस्य स तथा, यो हि प्रतनुरागद्वेषामध्याह्ना-
नतयाऽऽचार्यादीनामाह्वयैव कुप्रहाभावाज्जीवादि तथैत
रोचते माषतुवादिवत् स आहाराचिरिति भावः, भाषितं
च—“ रागा दासा मोहा, अज्ञानं जस्स अचगयं हाइ ।
आणाए रायंता, सो खलु आणारुई हाइ ॥ १ ॥ ” इति ।
‘ सुत्तवीयरुहमेव ’ ति—इहापि रुचिशब्दस्य प्रत्येकमाभ-
सम्बन्धात् सूत्रेण—आगमन रुचिर्यस्य स सूत्ररुचिः, यो
हि सूत्रागममर्थायानस्तेनैवाह्वयप्रविष्टादीनां सम्यक्त्वं लभते
गात्रिभवाचकवत् स सूत्ररुचिरिति भावः, अभिहितं च—
“ जो सुत्तमाहजंता, सुएण आगाहई उ सम्मत्तं । अंगण
वाहिरण व, सो सुत्तरुइ ति नायव्वा ॥ १ ॥ ” इति ।
तथा बीजमिव, बीजं यद्वकमप्यनकार्थप्रतिबोधोत्पादकं व-
चस्तेन रुचिर्यस्य स बीजरुचिः, यस्य ह्येकनापि जीवा-
दिना पदेनावगतेनानेकेषु पदार्थेषु रुचिरुपैति स बीजरु-
चिरिति भावः, गदितं च—“ एगपपणेगाई पपाई, जो प-
सरई उ सम्मत्तं । उए व्व तिह्व विदु, सो बीयरुइ ति
नायव्वा ॥ १ ॥ ” इति, ‘ एव ’ ति समुच्चये, । तथा ‘ अभि-
गमवित्थारुइ ’ ति—इहापि प्रत्येक रुचिशब्दः सम्बन्ध-
नीयः, तत्राभिगमा—ज्ञान ततो रुचिर्यस्य सोऽभिगमरु-
चिः, येन ह्याचारादिकं श्रुतमर्थतोऽधिगतं भवति सोऽभि-
गमरुचिः, अभिगमपूर्वकत्वात्तद्वृत्तेरिति भावः, गाथाऽत्र—
“ सो हाइ अभिगमरुई, सुअनाणं जस्स अथआं विट्ठु ।
एक्कास अगाई, पइअयं विट्ठुवाआं य ॥ १ ॥ ” इति ।
तथा विस्तारो—व्यासस्ततो रुचिर्यस्य स तथैत, येन
हि धर्मास्तिकायाद्द्रव्याणां सर्वपर्यायाः सर्वैनेयप्रमाणै-
ज्ञाता भवति स विस्ताररुचिः, ज्ञानानुसारिरुचित्वादि
ति, न्यगादि च—“ दव्वाण सव्वभावा, सव्वपमाणेहि ज-
स्स उवलज्जा । सव्वाहं नयविहीहि, वित्थारुई मुणेय-
व्वा ॥ १ ॥ ” इति । तथा क्रिया—अनुष्ठानं रुचिशब्दयोगात्
तत्र रुचिर्यस्य स क्रियारुचिः । इदमहं भवति—दर्शना-
द्याचारानुष्ठान यस्य भावतो रुचिरस्तीति स क्रियारुचिरि-
ति, उक्तं च—“ नाणेण दंसणेण य, तव चारत्त य स-
मिइगुत्तासु । जो किरियाभावरुई, सो खलु किरियारुई
हाइ ॥ १ ॥ ” इति । तथा संक्षेपः—संग्रहस्तत्र रुचिरस्येति
संक्षेपरुचिः, यो ह्यप्रतिपक्षकार्पलादिदर्शना जिनप्रवचनान-
भिभक्त्य संक्षेपैव चिन्तानिपुत्रवदुपशमादिपदत्रयेण त-
स्थरुचिमयाप्रोति स संक्षेपरुचिरिति भावः । आह च—
“ अणमिगगहियकुदिट्ठी, संखेधरुइ ति हाइ नायव्वा । अवि
सारआ पवणे, अणमिगगहियां य सेसेसु ॥ १ ॥ ” इति ।
तथा धर्म—भुतादौ रुचिर्यस्य स तथा, यो हि धर्मा-
स्तिकायं भुतधर्मं आरिधर्मं च जिनाहं भ्रष्टत् स
धर्मरुचिरिति ज्ञेयः, यद्गादि—“ जो अरिधकायधम्मं,
सुयधम्मं खलु चरित्तधम्मं च । सहहर जिणाभिहितं, सो

धम्मरुइ ति नायव्वा ॥ १ ॥ ” इति । स्या० १० डा० ३ उ० ।
सूत्र० । न० । आ० म० । (‘ सम्मत्त ’ शब्दोऽस्मिन्नेव भागे
भेदा उक्ताः ।) “ द्वारमूलं प्रतिष्ठान--माधारा भाजनं निधिः ।
पदकस्यास्य च धर्मस्य, सम्यग्दर्शनमिष्यते ॥ १ ॥ ” आ०
सू० ६ अ० । आवा० ।

हृष्टा ज्ञात्वा च सम्यक् पन्थानमासेव्य च कृतं
नान्यथा, तथा चाऽऽह—

सम्महंसणदिट्ठो, नाणेण य सुट्ठु तेहि उवल्लो ।

चरणकरणेण पहओ, निव्वाणपहो जिण्णिदेहि ॥ १ ॥

व्याख्या--सम्यग्दर्शनेन--अधिपरीतदर्शनेन दृष्टः, ज्ञानेन
च सुट्ठु--यथाऽवस्थितः तैरर्हाह्वृत्तः, चरणे च करणे
चैत्यकवद्भावस्तन प्रहतः--आलक्षितः निर्वाणपथः--
मोक्षमार्गो जिनन्द्रः । तत्र प्रतावि-चरणं, परिहृविशुद्धधादि
च करणं, यथाह्वृत्--“ वयसमणधम्मसंजम--वयाधरुचं
च बंभगुत्ताओ । णाणादिदितं तव को-व निग्गहाई चरण-
मये ॥ १ ॥ पिडविमोही सांमई, भावण पडिमा य इंदियान-
रोहा । पडिहेहणगुत्ताओ, अभिगगहा चव करणं तु ॥ २ ॥ ”
इति गाथार्थः । आवा० १ अ० ।

सम्यग्दर्शनप्राप्त्युपायमाह--

बंधद्वितीपमाणं, सामित्तं चव सव्वपगडीणं ।

को केवइयं बंधइ, खवेइ वा कत्तियं हाइ ॥ १ ॥

सम्यक्त्वं कर्मणां क्षयत उपशमतः क्षयोपशमतश्चोपजा-
यते, क्षयाद्यश्च त्रयः प्रकारा वद्वानां कर्मणां नावज्जाना-
मिति प्रथमतो बन्धनस्थितिप्रमाणं जघन्यत उन्कर्षतश्च
वक्तव्यम् । तच्चयम्-ज्ञानावरणदर्शनाव-गणवदनीयान्तगायाणां
त्रिशस्तागरोपमकोटीकाद्या उत्कृष्टे स्थितपरिमाणं मोहनीय-
स्य सप्ततिसागरोपमकोटीकाटय, नामगोचरोविशतिभागरो
पमकोटीकाटयः आयुषस्त्रिंशत्सागरोपमाणि तथा जघन्यं
वेदनीयस्य द्वादशमुहूर्ता नामगोचरोपमौ शपाणामन्तमु-
हूर्तम्, तथा सर्वप्रकृतानां सत्तामधिकृत्य स्वामित्वं वक्तव्यं,
तच्चयम्--मिथ्यादृष्टिस्वात्वादनमिथ्यावरतसम्यग्दृष्टिदेश-
धिरत्तप्रमत्ताप्रमत्तापूर्वकरणांनिवृत्तिवादात् सूक्ष्मसंपरायोपशा-
न्तमोहा अष्टानामपि प्रकृतीनां स्वामिनः मोहनीयवज्यानां
सप्तानां क्षीणमाहावद्यायुनीमगोत्राणां सयोग्ययोगिकेवलिनः
तथा कः कियत् बध्नातीति वक्तव्यं तत्र मिथ्यादृष्टयोऽप्र-
मत्तान्ताः सप्तविधबन्धका वा अष्टावधबन्धका वा अपू-
र्वकरणांनिवृत्तिवादात् सप्तविधबन्धकयः, सूक्ष्मसंपरायाः
षड्विधबन्धकाः उपशान्तमोहक्षीणमोहसयोगिकेवलिनः
सानांवेदनीयैकबन्धका अबन्धका अयोगिकेवलिनः, तथा
को वा कियान् क्षपयतीति वक्तव्यं तत्र मिथ्यादृष्टय उपशा-
न्तमोहपर्यन्ता अक्षीणाष्टप्रकृतिकाः, क्षीणमोहाः क्षीणं मा-
हनीयमित्ता अक्षीणसप्तप्रकृतिकाः सयोग्ययोगिकेवलिनः
क्षीणघातिकर्माणः ।

अथ कस्य कर्मणः उत्कृष्टायां स्थितौ कस्य नियमन उ-
त्कृष्टा स्थितः कस्य वा भजनयत्यत आह—

आउयवजा तु ठिई, मोहोकोमम्मि होइ उक्कोसो ।

मोहविषज्जुकोसो, मोहो समो उ भव्यञ्चो ॥६६॥

मोहोत्कपे मोहनीयस्योत्कृष्टायां स्थितौ सत्यां नियमनः आ-
युर्वर्जन्त्यान् शेषाणां कर्मणामुत्कृष्टा स्थितिर्भवति, मोह विषजं
स्य ज्ञानावरणायादेरुत्कर्षे-उत्कृष्टायां स्थितौ मोहो-मोहनीयं
शेषाश्च प्रकृतयो भङ्गाः-विकल्पिता. कदाचिदुत्कृष्टस्थितिका
भवन्ति कदाचिन्निति भावः । तत्र सर्वेषां कर्मणामुत्कृष्टस्थितौ
वर्तमानः प्रथममोहाऽऽच्छ्लादितत्वाच्च किमपि सम्यग्दर्शने ल-
भते, उक्तं च-"अदृष्ट इ वि पगङ्गाणे, उक्तां सटिर्ण उ वट्टमाणे
उ । न लभति सम्महसण--मिच्छन्नेणे वि मोहा उ॥१॥" किं
तु सतानामायुर्वर्जानामभ्यन्तरकोटीकोट्या वर्त्तमानाः ।

तथा चाह--

अंतिमकोडाकोडी-ए होइ मव्वामिँ कम्मपगडीणि ।

पलियाममंग्वभागे, वीणे मेमे हवइ गंठी ॥६८॥

आयुर्वर्जानां सर्वाणां कम्मप्रकृतीनामन्तिमायां कोटीकोट्यां
स्थितायां तत्रापि पह्योपमस्यासंख्ययतमे भागे कोणे शेष
स्थितान्दालिके सति सम्यग्दर्शनलाभो भवति, केवल त-
दानीं सम्यग्दर्शनलाभान्तरायात्ततः ककशघनरूढगुणिलय-
एकप्रान्थार्य दृभेदे प्रनगगडेपपरिणामरूपा प्रस्थिभवति ।
ततस्तस्मिन् भिन्ने प्रतिपत्त्यं, तस्य च भेदः करणवशात् ।

अथ करणवक्त्रव्यतामाह--

तिविहं च होइ करणं, अहापवत्तं तु भव्यभव्वणं ।

भवियाण इमे अन्ने, अपुव्वकरणं नियत्ती य ॥६९॥

करणं नाम परिणामविशेषस्तान्निविधे-त्रिप्रकारं भवति ।
तद्यथा-प्रथमं यथाप्रवृत्ताख्यं भव्यानाम्, अन्वयानां च सा
धारणम् । भव्यानां पुनारमे इ अन्यं करणे अपूर्वकरणम्-
निवृत्तश्चानिवृत्तकरणं च ।

सांप्रतमेतपामेय त्रयाणां करणानां कालविभागमाह-

जा गंठी तप्पठमं, गंठीयसतित्थतो भवे वीयं ।

अनियट्टी करणं पुण, सम्मत्तपुग्क्वडे जीव ॥१००॥

यावद् ग्रन्थिस्तावत् प्रथमं यथाप्रवृत्ताख्यं करणं अन्थि सम्-
तिक्रामतो मन्दनस्येत्यर्थः पुनरपुर्वकरणम्, अनिवृत्तकरणं
तु सम्यक्त्वपुरस्कृतं यत् सम्यक्त्वपुरस्कृतस्तस्मिन् जीये स-
म्यक्त्वाभिमुख इत्यर्थः । अथ यावत् ग्रन्थिस्तावन्निरगुणस्य
सतः कथं कर्मशाशे. क्षणम्? उच्यते गिरिसरिप्रस्तरहृष्टा-
न्तात् ।

ततस्तमेव हृष्टान्तं तत्प्रसङ्गतः शेषकरणयोरपि ।

हृष्टान्तानामिधित्तुष्टारगाथामाह--

नदिपहजरवन्थजले, पिपीलिया पुरिसकोइवा चेव ।

सम्महसणलंभे, एते अट्ट उ उदाहरणा ॥१०१॥

करणवशात्सम्यग्दर्शनलाभे एतान्यष्टाशुदाहरणानि. तद्य-
था-'नादं' कि-गिरिनदीप्रस्तरादाहरणं पथहृष्टान्तः ज्यरोदा-
हरणं वस्त्रादाहरणं जलादाहरणं पिपीलिकादाहरणं पुरु-
षोदाहरणं कोप्रयोदाहरणम् ।

तत्र प्रथमतो गिरिसरिप्रस्तरादाहरणं भाषयन्ति-

गिरिसरियपत्थरेहिं, आहरणं होइ पढमए करणे ।

एवमणाभोगियकरण-सिद्धितो खवण जा गंठी ॥१०२॥

गिरिसरिप्रस्तरादाहरण-हृष्टान्तः प्रथमं यथाप्रवृत्ताख्यं
करणं भवति, तच्छेषम्-यथा गिरिसरिप्रस्तरा-गिरिस-
दुपला-वेगतो येषणधोलनादिना कञ्चिद्वैजा भवन्ति क-
चित्प्रस्ता एवमनाभोगकरणसिद्धितो यथाप्रवृत्तकरणप्र-
भाषतः सुदीर्घाया अपि कम्मस्थितस्तावत् क्षणं यावत्
प्रस्थिरिति । अथानिवृत्तकरणं सम्यक्त्वपुरस्कृतं जीये
भवतीत्युक्तम्, तत्सम्यक्त्वं कथं लभते?, उच्यते-उपवशतः
स्वयं वा ।

तथा चात्र पथहृष्टान्तः--

उवपेण सयं वा, नट्टपहो कोइ मग्गमोतरति ।

जरितो य ओसहेहिं, पउणाइ कोई विणा तेहि ॥१०३॥

नट्टपथः कोऽपि पुरुष उपवेशनान्यं हृष्टा तस्यापदेशेन
मागमवतरति कश्चिन्मागानुसारी प्रकृतया स्वयमेवोदापोहं
हृष्टा, एवमिहापि सम्यग्दर्शनमाचार्यादीनामुपदेशतो
लभते । कश्चित् स्वयमेव जातिस्मरणदिना अत्रैव ज्वरह-
ृष्टान्तमाह-ज्वरितोऽपि कश्चिदोपधे. प्रमुखात्-प्रमुखाभवति
कश्चिदपुनस्तेरीपधेदिना एवमेव । एवमत्रापि कस्यचिदुप-
देशतो आचार्याद्युपदेशतोऽपगच्छति, कस्याचतपुनरवमेव
मागानुसंगितया तत्रपर्यालोचनतः । इह ज्वरस्थानीयां दर्श-
नमोहः औपधस्थानीय आचार्याद्युपदेशः । इह यस्तत्प्रथमत-
या क्षायोपशामकसम्यक्त्वहृष्टरूपजायते सोऽप्युपकरणवशा-
त् मिथ्यात्वदालिकं त्रिधा करोति, तद्यथा-मिथ्यात्वम्, स-
म्यग्मिथ्यात्वम्, सम्यक्त्वं च ।

अथ वस्त्रहृष्टान्तं जलहृष्टान्तं चाह--

मइलदरसुद्धसुद्धं, जह वत्थं होइ किंचि मलिलं च ।

एसेव य दिट्ठतो, दंसणमोहम्मि ति विहम्मि ॥ १०४ ॥

यथा किंचिदन्नं मलिलं वा मालिनं भवति, किंचिद् दूर-
शुद्धमीपद्रिशुद्धं, किंचिद् शुद्धम्, एष एव हृष्टान्तो दर्शन-
मोहे त्रिविधे भावनीयः । तदप्युपकरणवशात्किञ्चित् शुद्धं
सम्यक्त्वरूपं, किञ्चिद्रीपद्रिशुद्धं सम्यग्मव्यात्यरूपं, किञ्चि-
त्तथैव मालिनं मिथ्यात्वरूपं स्थितमिति भावः ।

अत्राह कथमव्यात्यरूपं पाथ देशोऽयतिष्ठन्ते कथं वा
ततः प्रतिपन्ति, भव्या वा कथं प्रस्थि विभिन्ना ततः परतो
गच्छन्ति उच्यते । पिपीलिकाहृष्टान्तात् तमेवाह--

अहभावेण पसरिया, अपुव्वकरणेण खाणुमारूढा ।

चिट्ठति तन्थ काइ, पिपीलिया काइ उट्ठति ॥ १०५ ॥

पञ्चोरुहणट्टा खाणु, आतो चिट्ठन्ति तन्थ एवादि ।

पक्खविहू गतां पिपी-लियाउ उट्ठति उ सपक्खा ॥१०६॥

काश्चित्पिपीलिका यथाभावेन अनाभोगतः प्रसरिता-
धिलाक्षिणान्य इतस्ततो गन्तुं प्रवृत्ताः । काश्चित्पुनरपुर्व-
करणेन व्याखुमारूढास्तास्तामपि मध्ये काश्चित्तत्र स्थाने
केच तिष्ठन्ति याः पक्षिहीना । काश्चित्तज्जातपक्षास्तान् उडु-
यन्त-ऊर्ध्वमाकाशेन गच्छन्ति । उत्तरार्धेभ्यश्च व्याख्याता-
यमवस्तरगाथा 'पञ्चोरुहणट्टा' इत्यादि, काश्चित्पक्षिवह्याः,

पिपीलिकाः स्वार्थे प्रत्यक्षरोहणार्थं तत्रैव स्थापयित्वा तिष्ठन्ति, अथवा स्वार्थप्रत्यक्षरोहणार्थं च । वास्तु सप्तसास्ता उ-
 क्तमिति । इह पिपीलिकानामित्यतः प्रसारणं यथा प्रवृ-
 त्तकरणात्, स्वार्थप्रत्यक्षप्रवृत्तकरणात्, उदुपनमनिवृत्तकर-
 णात् । एवमत्रापि ग्रन्थिदेशगमनं यथाप्रवृत्तिकरणेन, ग्रन्थि-
 भेदमप्रवृत्तकरणात्, सम्यग्दर्शनमनिवृत्तिकरणेन । यथा च
 काश्चित् पिपीलिकाः पक्षविहीनस्यात् स्थापयित्वा स्थिताः
 स्थित्वा च ततः प्रत्यक्षतीर्णस्तथा कोऽपि मन्दाध्यवसा-
 यत्वा स्त्रीप्रविशोधिर्द्वितीयापूर्वकरणेन ग्रन्थिभेदमधा-
 तुमुच्यतेः समुच्छ्रिततत्पराणद्वयपरिष्कारस्तत्रैव तिष्ठति
 स्थित्वा च पुनः पश्चात्ततः प्रवृत्तिवर्तते ।

अस्मिन्नेषां च पुरुषदृष्टान्तमाह—

जह वा तिस्रि मशूमा, सभयं पथं भण्य कथंता ।
 बैलाइकमशुरिया, ययंति पत्न य दो चोरा ॥ १०७ ॥
 तत्थेमो उ निउत्तो, एवो बहो अ तिस्रितो इको ।
 कमगसिअहापयत्तं, भिअतरं धावणं तहए ॥ १०८ ॥

वाशब्दो दृष्टान्तस्त्वसमुच्चये, यथा अथो मनुष्या सभयं
 पथानं भयंन पाठान्तरक्रमेण ब्रजन्तो बैलाइकमशुरिताः
 संध्यासमाप्तत्वेन गमनं बैलाइकमशुरिताः ब्रजन्ति ।
 अत्रान्तरे स्वाभयपथवतः प्राप्ते पाण्डुपाणकरास्त्री द्वौ चो-
 रौ तौ च इत्यन्तावेवमाश्रयतः क्व याम्यथ सूर्यं अरुणमेव
 सुष्माकमिवानीं समापाततमिति । तत्रैकः पुरुषस्त्वै समा-
 पतन्तो दृष्ट्वा प्रथमत एव निवृत्तः, एकः पुनर्द्वितीयो इकाश्चय-
 णत उद्रीशं पाणदृशनतश्च भयंन शोचंस्तत्रैव स्थितः, एक-
 स्त्वनीयः पुनः परमसाहसिकः प्रत्युद्रीशं खड्गमस्तां द्वावपि
 चोरो पश्चात्कृत्य तत्स्थानमतिक्रान्ति । इह या त्रयाणामपि
 पुरुषाणां प्रथमतः क्रमेण गतिः सा यथाप्रवृत्तिकरणं यत्पु-
 नस्तद्वयं भिन्नं तत इतरदपूर्वकरणदपूर्वकरणम्, यत्पु तत्पर-
 तो धावनं तत् तृतीये निवृत्तार्थं करणे द्रष्टव्यम् ।

तद्वं दृष्टान्तद्वयमपि विधाय सांप्रतमुपनयमाह—
 एवं संसारीणं, जोएअव्वाइँ तिन्नि करण्णइँ ।

भवसिद्धिसल्लदीय य, पक्खालपित्रीलिया उवमा ॥ १०९ ॥
 एवम्-अमुना दृष्टान्तमनेन प्रकारेण यानि शीघ्रं करणानि
 प्रागर्भाहृतानि तानि सर्वाणि संसारिणं योजयितव्यानि
 तत्र पिपीलिकादृष्टान्तमधिकृत्य प्रागेव योजिताः, नवरं याः
 पञ्चवत्यः पिपीलिका उक्तास्ताभिरुपमा भवसिद्धिसल्लिधिका-
 नां द्रष्टव्या । भवैः सिद्धिर्येषां ते भवसिद्धिकाः कतिपयभ-
 वभोगागमिन इत्यर्थः, तेऽपि कदाचित्प्रतिपत्ति, तत आह-
 सल्लिधिकाः-उत्तरोत्तरविद्युदाध्यवसायप्राप्तियेषां ते सल्लिधिका-
 स्तानां विशेषणसमासस्तेषाम् । किमुक्तं भवति-सपक्षपिपी-
 लिका इव केचित्संसारिणो भवसिद्धिकाः सल्लिधिकाः स्था-
 यारिव ग्रन्थिदेशादपि परतो गच्छन्ति, केचित्पुनरभव्या भ-
 व्या वा केचन पक्षविहीनपिपीलिका इव स्थायारिव ग्रन्थि-
 देशात्प्रतिपत्ति । पुरुषदृष्टान्तमधिकृत्यैवं योजना—पुरुष-
 स्थानीयाः संसारिणीयाः, कर्मक्षपणस्थानीयाः पन्थाः, भय-
 स्थानीयाः ग्रन्थिः, द्वौ चोरो रागद्वेषौ, यस्तु मन्दपराक्रमो न
 पुरतो न मार्गतः किं तु भयेन तत्रैव स्थितस्तत्रैव ग्रन्थिदेशे
 १२८

वर्तमानो भयंनोऽभवोऽवा । स च तत्र संशयेऽवसंशये वा
 कालं तिष्ठति । तत्र स्थितस्य चोः लाभ इति चेत् ? उच्यते-
 श्रुतलाभः ।

तथा अह—

दृष्ट्वा जिखवराणं, पूयं अणेण वावि कजेण ।
 सुयलंभो उ अमब्बे, हविअ थंभेण उवणीतं ॥ ११० ॥

यस्तम्भेन उपनीतं उपनयं प्रापितस्तस्मिन् अमब्बे तु-
 शब्दाङ्गये च भवति श्रुतलाभो द्रष्टव्यश्रुतलाभः । कथमिति
 चेदत आह—' दृष्ट्वाणे ' त्यादि, स हि ग्रन्थिकसत्त्वो भ-
 व्योऽभव्यो वा भगवतां जिखवराणां पूजां दृष्ट्वा अहो की-
 दृशं तपसः फलमिति परिभाष्य तदधिकृत्या अन्येन
 का कार्येन सर्गास्तुकार्थिन्त्यादिना प्रवृत्त्यामभ्युपगच्छति, ततः
 लाभार्थिकाद्विद्व्यश्रुतलाभः, ग्रन्थौ चैव किमर्थं कालं
 स्थित्वा पुनः पश्चात्प्रतिनिवर्तते, यथाप्यनिवृत्तिकरणतः
 सम्यक्त्वमासादितं तस्यापि द्वौ प्रकारौ केचित्परिष्का-
 मतो वर्द्धन्ते केचित् हानिमुपगच्छन्ति । तत्र ये हानि
 गच्छन्ति ते प्रतिपत्ति, इतरं धावकत्वादीनि लभन्ते । तत्र
 अद्यत्नतः समकमेव, यत उक्तम्—' सम्मत्तचरिण्णइँ जुणवं
 पुवं च सम्मत्तं ' ।

उत्कर्षतः पुनरेवम्—

समत्तमि उ लदे, पञ्चपुहसेण सावभो होजा ।
 चरथोवसमखवासं, सायरसंखंतरा होसि ॥ १११ ॥
 एवं अप्पडिवडिय, सम्मत्ते देवमणुयजम्भेसु ।
 अअयरसेदिवजं, एमभंवरं च सव्वाइँ ॥ ११२ ॥

सम्यक्त्वं लब्धं पश्यपुण्यकर्मण-पश्योपमपुण्यकर्मणो अत्रको
 देशाविरतो भवति, ततश्चरथोपशमसमाणाभस्तराश्वि सं-
 ख्यातानि सागरापमाणि भवन्ति । इयमत्र भाष्यम्—देश-
 विरतिप्राप्त्यनन्तरं संख्यातेषु सागरापमेषु गतेषु खरण-
 लाभस्तदनन्तरं भूयः संख्यातेषु सागरापमेषु गतेषु पश-
 मभ्राण्यलाभस्ततोऽपि परतः संख्यातेषु सागरापमेष्वतिजा-
 न्तेषु क्षपकधेणुस्ततस्तद्भव मांस्तः, एवममुना प्रकारेणाप्र-
 तिपाततसम्यक्त्वं देवमनुजजन्मसु वर्तमानस्य प्रतिपत्त-
 व्यम् । यद्विधा-अन्यतरभ्राण्यजमुपशमभ्राण्यजं क्षपकधे-
 णियजं वा एकभवेन सर्वाणि देशाविरत्वादीनि अतिपश्यते । भ्र-
 णिद्वयप्रतिपत्तिस्त्येकास्मिन् भवे न भवति, यत् उक्तम् "मोहा-
 पशम एकस्मिन्, भयं द्विः स्वादसंततः । अस्मिन् भवे
 तूपशमः, अयो माहस्य तत्र न " ॥ १ ॥

संप्रति यदुक्तं प्राक् मिथ्यात्वमपूर्वकरणेन विधा
 कराति तत्र कोद्रवदृष्टान्तमाह—

अपुण्येण तिपुंजं, मिच्छं काउण्य कोहवोवमया ।
 तिभि वि अवेदयंतो, उवसासगसम्मदिट्ठीउं ॥ ११३ ॥

कोद्रवोपमया-कोद्रवदृष्टान्तेन अपूर्वकरणेन मिथ्यात्वं वि-
 पुंजं कृत्वाऽनिवृत्तिकरणेन तत्-प्रथमतया क्षायोपशमिकं स-
 म्यक्त्वमासादयति, ततः परिष्कामकर्मणः कालान्तरेण मि-
 थ्यं मिथ्यात्वं वा गच्छति, यत्पूर्वकरणमाकटोऽपि मन्दाध्य-
 वसायतया मिथ्यात्वं विपुञ्जीकणुमसमर्थः न निवृत्तक-

पणमुपगतोऽन्तरकरणं कृत्वा तत्र प्रविष्टो न किञ्चिदपि वेद्-
दयते, स च अतियपि त्रयाणामस्यनमदप्येवदयमानं उप-
शमकः । सम्यग्दृष्टिरुच्यते कोद्रवापमयेत्युक्तम् ।

अतस्तामेव कोद्रवापमां भावयति—

जह मयणकोद्वा उ, दरनिव्वलिया य निव्वलीया य ।
एमेव मिच्छ मीमं, मम्मं वा होति जीवाणं ॥ ११४ ॥

यथा कोद्रवास्त्रिविधा भवन्ति, तद्यथा-मदनकोद्रवा दर-
निर्वलितानि-ईषदपगतमदनभावा निर्वलितानि-संध्यापगतमद-
नभावाः, एवं जीवानां मिथ्यात्वं त्रिधा भवति-मिथ्यात्वम्,
मिथम्-सम्यग्मिथ्यात्वं, सम्यक्त्वं वा ।

कालेणुवकमण व, जह नामति कोद्वास्स मदभावो ।
अहिगममम्मं नेम-ग्गियं च तह होइ जीवाणं ॥ ११५ ॥

यथा कोद्रवाणां मदनभावः केषांचित्कालेन एवमवापग-
च्छति केषांचित् गोमयादिभिरुपक्रमतः, एवं केषांचित्
जीवानामुपक्रमसदृशमधिगमसम्यक्त्वं भवति, के-
षांचित् कालेन स्वत एवापगतमदनभावे कोद्रवाणां स-
दृशं नैसर्गिकसम्यक्त्वम्, किमुक्तं भवति—केषांचित् अधिग-
मतो मिथ्यात्वपुद्गलाः सम्यक्त्वाभवन्ति, केषांचित् स्वत ए-
व तथापरिणामविशेषभावतः ।

एतदेव स्पष्टयति—

सोऊण अहिममेव्वा, करेइ सोवडुमाणपरिणामो ।
मिच्छे सम्मामिच्छं, मीमे त्रि य पोग्गले समयं ॥ १२६ ॥

श्रुत्वा केषलिप्रभृतीनां वाक्कोऽभिस्मृत्य वा जानिस्मर-
णादिना सम्यक्त्वमवगम्य साऽपूर्वकरणं वर्तमानां वर्द्ध-
मानपरिणामः समकम्—एककालं मिथ्यात्वपुद्गलान् त्रि-
धा करोति । तद्यथा—'मिच्छं' इति—मिथ्यात्वपुद्गलान्,
सम्यग्मिथ्यात्वपुद्गलान्, सम्यक्त्वपुद्गलानिति । अथेषां पुद्-
गलानां परस्परं संक्रमा भवति किं वा नेति? उच्यते—भवति
इति श्रुमः ।

तथा चाह—

मिच्छत्ताओ मीसां, मीमस्स उ होइ संकमो दोसुं ।
संममे मिच्छे वामं, सम्मामिच्छं च पुण मीम ॥ ११७ ॥

मिथ्यात्वात्—मिथ्यात्वदलिकाम् सम्यग्दृष्टिः प्रवर्द्धमा-
नपरिणामः पुद्गलानाकृत्य मिथे उपलक्षणमेतत् सम्य-
क्त्वं च संक्रमयति, मिथस्य पुद्गलानां संक्रमा इयोभवेति,
यद्यथा-सम्यक्त्वं मिथ्यात्वं च । तत्र सम्यग्दृष्टिः स-
म्यक्त्वं संक्रमयति, मिथ्यादृष्टिमिथ्यात्वं सम्यक्त्वान-स-
म्यक्त्वदलिकान पुनः पुद्गलान् मिथ्यात्वं संक्रमयति । न
पुनः मिथमिति ।

सांप्रतममुमेवार्थं प्रकारान्तरणाह—

मिच्छत्ताओ अहवा, मीसं सम्मं च कोइ संकमति ।
मीसाओ वा सम्मं, गुणवुडी हायतो मिच्छं ॥ ११८ ॥

अथवेत्युक्तस्यैवार्थस्य भगवन्प्रकारान्तरणोत्तरेण मिथ्यात्वान्-
मिथ्यात्वदलिकान पुद्गलानाकृत्य कश्चिन्मिथ् सम्यक्त्वं च सं-

क्रमयति । यद्विवा-कश्चिद् पुलेष्टिर्यस्य स गुणवृद्धिः प्रव-
र्द्धमानपरिणामः सम्यग्दृष्टिरित्यर्थः, मिथान्-मिथ्दलिका-
न पुद्गलानादाय सम्यक्त्वं संक्रमयति, हायको-हीनपरि-
णामो मिथ्यादृष्टिरित्यर्थः, मिथान् पुद्गलानाकृत्य मिथ्या-
त्वं संक्रमयति ।

मिच्छत्ता संकंती, अविरुद्धा होति सम्ममीसे तु ।
मीसातो वा दुक्खि वि,ण उ सम्मा परिणामे मीसं ॥ ११९ ॥

मिथ्यात्वात् पुद्गलसंक्रान्तिः सम्यक्त्वमिथ्यात्वात्कृत्वा,
मिथतो वा सम्यग्मिथ्यात्वतो वा पुद्गलानादाय हायाप सं-
क्रमयति, तद्यथा—मिथ्यात्वं सम्यक्त्वं च यथाक्रमनन्तरे
सम्यक्त्वात्सम्यक्त्वदलिकात्पुनः पुद्गलानादाय न मिथे
मिथभावं परिणमति ।

हायंते परिणामे, ते पुण मीसे उ पोग्गले सम्मा ।
न य सोहिया सि विज्जति, केइ जे दाणि वेएजा ॥ १२० ॥
सम्मत्तपोग्गलानं, न च देउं मां य अतिमं गासं ।
पच्छाकडसम्मत्तो, मिच्छत्तं च व संकमति ॥ १२१ ॥

यस्य तु सम्यग्दर्शनलाभे हीयमानपरिणामः स तस्मिन्
हीयमाने परिणामे न मिथान् पुद्गलान् तुशब्दात्—मिथ्यात्व-
पुद्गलांश्च सम्यक्त्वपुद्गलान् कर्णाति, न च 'से' तस्य शो-
धिनाः कश्चिदन्ये पुद्गला विद्यन्ते यानिधानीमिथिहृतसम्य-
क्त्वपुद्गलनिष्ठाकाले वेदयेत्, ततः सम्यक्त्वपुद्गलानामान्त-
ममास वेदयित्वा पश्चात्कृतसम्यक्त्वाऽपि मिथ्यात्वमेव
संक्रामति ।

मिच्छत्तम्मि अखीणे, ते पुंजी सम्मदिद्धियो नियमा ।
खीणम्मि उ मिच्छत्ते, दुपकपुंजोवखवगो वा ॥ १२२ ॥
अखीणे मिथ्यात्वे य सम्यग्दृष्टयस्ते नियमात् त्रिपुञ्जनः
खीणं तु मिथ्यात्वे द्विपुञ्जी मिथ्यात्वपुञ्जस्य खीणत्वात्, एक
पुञ्जी वा मिथपुञ्जस्य, यद्विवा—क्षपकः सम्यक्त्वं पुञ्जस्या-
पि क्षयं तद्वं त्रयाणामपि पुञ्जानां दृष्टान्तेन निर्णयः स्वतः
स्वरूपं च व्याख्ययताम् ।

सांप्रतं पुञ्जत्रयस्याप्येवमनतः औपशमिकसम्यग्दृष्टिमाह-
उवममसेद्विगयस्म, होति उ उवसामियं तु सम्मत्तं ।
जो वा अकयतिपुंजो, अखवियमिच्छो लहइ सम्मं ॥ १२३ ॥
उपशमिकश्रृंगगतस्य भवति सम्यक्त्वमौपशमिकम्, यो
वा अकृतत्रिपुञ्जः—अपूर्वकरणे पुञ्जत्रयकरणतस्तत्र क्षपको-
ऽपि दर्शनसप्तकस्यापूर्वकरणमारूढः पुञ्जत्रयं न कर्णाति ।
ततस्तद्व्यवच्छेदार्थमाह—अक्षपितमिथ्यात्वां यल्लभते सम्य-
क्त्वं तदौपशमिकं सम्यक्त्वमिति । एतौ हायप्यौपशमिक-
सम्यग्दृष्टी सम्यक्त्वमौपशमिकमन्तमुद्भूत्तमनुभूय तद्वन्त-
रमवश्यं प्रतिपततः ।

तत्र दृष्टान्तद्वयमाह—

वाही अमव्वल्लिओ, कालावक्खंऽकुरु व्व दडुदुमो ।
उवसामगाख दाणह त्रि, एते खलु होति दिडुंता ॥ १२४ ॥
यथा व्याधिरसर्वच्छिन्नः कालापकं क्रियाविशेषणमेतत् का-
लमपेक्ष्यत्यर्थः पुनरुद्भवति । दग्धो वा श्रुमः कालापेक्षं यथा-

कुरुं सुखानि । एवमुपशमितमपि मिथ्यात्वं कालमपेक्ष्य पुन-
काद्विह्वी भवतीति द्वयोरपि प्रतिपातः । तथा चाह—द्वयोरप्यु-
पशमिकयोरनौ भवेता इष्टान्तौ, तत्रोपशमभ्रंशगत औप-
शमिकसम्यग्दर्शनी देशप्रतिपातेन वा प्रतिपतति सर्वप्र-
पितानेन वा, इतरोऽवश्यमेव सर्वप्रतिपातेन प्रतिपतति, मि-
थ्यात्वं गच्छति इत्यर्थः ।

तत्र इष्टान्तमाह—

अलंबसमलहति, जह सद्भासं न भुञ्चए इलिया ।

एवं अकयतिपुंजो, मिच्छं चिय उवसमी एति ॥ १२५ ॥

इह या तृणादिषु सुखप्रदेशेन सर्वतोऽग्रतः स्थानं पार-
क्ष्यतोऽग्रतः स्थानं संक्रामति, अन्यथा पश्चाद्वलते, स
श्लिका यथा पुरत आलम्बनमलभमाना स्वस्थानं न मु-
ञ्चति एवमकृतत्रिपुञ्जा गत्यन्तरभावात् मिथ्यात्वमेवोपश-
मयति । इयमत्र भावना—द्विविधस्तत्प्रथमतया सम्यग्दर्शन-
प्रतिपत्ता अतिविशुद्धो मन्दविशुद्धश्च । तत्र यः अतिवि-
शुद्धः सोऽपूर्वकरणमाकरो मिथ्यात्वं त्रिपुञ्जीकरोति कृ-
त्वा चानिबृत्तिकरणे प्रविष्टस्तत्प्रथमतया क्षायोपशमिकं
सम्यग्दर्शनमासादयति सम्यक्त्वपुञ्जादयात् । यस्तु मन्-
दविशुद्धः सोऽपूर्वकरणमप्यारूढस्तीव्राध्ययमायाभावात् न
मिथ्यात्वं त्रिपुञ्जीकर्तुमलम्, ततो-निबृत्तिकरणमुपगतोऽत्र
करणं कृत्वा तत्र प्रविष्टस्तत्प्रथमतया औपशमिकसम्यग्द-
र्शनं तु भवति, अन्तरकरणं चान्तर्मुहूर्त्तप्रमाणमतस्तदडा-
क्षयं अन्येषां पुद्गलानामभावतो मिथ्यात्वमिति ।

एतदत्राह—

क्षीणमि उदिमिमि, अणुइजं ते य सेसमिच्छते ।

अंतोमुहुत्कालं, उवसमसम्मं लहइ जीवां ॥ १२६ ॥

अनिबृत्तिकरणे प्रविष्टस्य यत् मिथ्यात्वमुदीर्णमुदयाच-
लिकाप्रविष्टं तस्मिन् क्षीणे शेषे च मिथ्यात्वोपान्तराले
उत्तरकरणतोऽनुदीयमानेऽन्तर्मुहूर्त्तकालमापशमिकं सम्य-
क्त्वं जीवां लभते मिथ्यात्वदर्शनश्रवणाभावात् ।

सोऽपि कथमित्यत्र आह—

ऊमरदेसं दङ्कि-अयं च विज्भाइ वणदवो पप्य ।

इय मिच्छत्त(म्म)अणुदए, उवमममम्मं मुणोयव्वं ॥ १२७ ॥

यथा घनद्वयः ऊपरं देशं-तृणादिरहितं प्रदेशं दग्धं वा
प्राप्य विध्मापयति, इति-एवमन्तरकरणे प्रविष्टस्य मि-
थ्यात्वपुद्गलाभावात् मिथ्यात्वस्य-मिथ्यादर्शनस्याऽनुदयाव-
दने ततस्तस्मिन्सत्योपशमिकं सम्यक्त्वं ज्ञातव्यम् ।

किञ्च—

जिह्वी(म्ही)भवति उदया, कम्मणां अत्थि सुणउवदेमो ।

उववायादी सारं, जह नेरइया अणुभवति ॥ १२८ ॥

द्विविधेऽप्यौपशमिकसम्यग्दर्शौ शेषाणामपि कर्मणामुदयान्
जिह्वीभवन्ति न चैतद्वचनमात्रं यतोऽस्त्येव तत्र अस्थान्तर-
रूपं साक्षादुपदेशो यथा-नैरगिका उपपातादौ सातमनुभ-
वन्तीति ।

एनामेव दर्शयति—

उववाएण व सारं, नेरइओ देवकम्मणा वावि ।

अज्भवसाणनिमिषं, अहवा कम्माणुभावेणं ॥ १२९ ॥

नैरगिक उपपातेन सातमनुभवति, किमुक्तं भवति—उपपात-
काले सातं वेदयते तदानीं हि न तस्य क्षत्रजा वेदना न वर-
स्वरोदीरितानपि परमाधार्मिकोदीरितेति । अथवा-देवक-
र्मणा-देवक्रियया सातमनुभवति, देवा हि कश्चित् महर्षिकः
पूर्वभवत्कहतः तत्र गन्वा कस्यापि किञ्चित्कालं वेदनामु-
पशमयति ततः सातं वेदयते । अथवा-अथयमाननिमित्तं त-
थाविधशुभाध्यवसायप्रवृत्तिनिमित्तं सातमासादयति यथा
सम्यग्दर्शनं लभमानः, सम्यग्दर्शनलाभे हि जात्यन्धस्य
अक्षुर्लाभ इव जायते महान् प्रसाद इति । 'अहवा कम्माणु-
भावेणं' इति, अथवा—तीर्थकरणमाद्यधिकृत्य यः कर्मणां
सातंवेदनीयप्रभृतीनां शुभानामनुभवः-अनुभवमनुदयेन वे-
दने तेन सातमनुभवति, तथाहि-भगवतां तीर्थकृतां जन्मानि
दीक्षादिने च तत्रभावेतां नरकेऽप्यालोकां जायते, नैरगि-
काणामपि शुभकर्मोदये प्रसरति सातमिति ॥ अथ मिथ्या-
दर्शयद्वा सम्यक्त्वं संक्रामति तदा स तत्समयं कांतज्ञाना-
नि लभते-उच्यते द्वे त्रीणि वा ।

तथा चाते—

विभङ्गी उ परिणमं, सम्मत्तं लहति मतिमुतोहीणि ।

तयभावमि मतिमुते, सुतलंभं कइ उमयं ति ॥ १३० ॥

विभङ्गी-विभङ्गज्ञानी सम्यक्त्वं परिणमयन् तत्समये मति-
श्रुतावधीन् लभते, तदभावे-तस्य विभङ्गस्याभावे मिथ्यादर्-
शनी सम्यक्त्वं परिणमयन् तत्कालं मतिश्रुते-मतिज्ञानश्रुत-
ज्ञाने लभते, केचित्पुनः श्रुतलाभे भजन्ति-यिकल्पयन्ति य-
स्याधीतं श्रुते स लभते श्रुतज्ञानमितरा न लभते इत्याचक्ष-
ते इति भावः । तथाहि—ये स्वयंभूरमणसमुद्गे मत्स्यास्ते
प्रतिमासं स्थितान् मत्स्यान् उत्पलांत वा दृष्टहापोद्गाद्
कुर्वन्तो जानिस्मरणतः सम्यक्त्वमासादयन्ति आर्भानिबो-
धिकज्ञानं च, ये तु श्रुतज्ञानं तत्रासादयन्त्यनधीतश्रुतत्वात्
य त्वधीतश्रुतास्ते त्रीण्यपि युगपदासादयन्ति ।

एतद् दुर्पायतुमाह—

अन्नाणमती मिच्छे, जहमि मतिणाण तं जहा एति ।

एमेव य सुयलंभां, सुयअन्नाणे परिणयमि ॥ १३१ ॥

यथा मिथ्यात्वं त्यक्तं मतिरज्ञानस्वरूपा मतिज्ञानतामेति
पंचमेव श्रुतज्ञानं परिणतोपगतं श्रुतलाभो भवति । किं च ते
प्रवृत्त्याः सम्यक्त्वलाभसमये श्रुतज्ञानमस्ति किं वा न ? तत्र
यथायः पक्षस्तर्हि तस्याज्ञानित्वात् मिथ्यादर्शित्यप्रसङ्गः ।
अथ नास्ति तर्हि श्रुतज्ञानमपि केवलमाभिनिर्वाधिकज्ञानं
स्यात्तत्र चैतदुपपन्नं श्रुतज्ञानमन्तरणं केवलस्याभिनिर्वाधिक-
ज्ञानस्याभावात् "जन्थ मतिनाणं तत्थ सुयनाणं, जन्थ सुय-
नाणं तत्थ मतिणाणं । दां वि सयाइ अन्नाणसमणुगयाइ"
इति वचनार्थिते । तदेवमुक्तमौपशमिकं सम्यक्त्वम् ॥ १३० १
उ० १ प्रक० । आ० सू० ।

सम्महंसणजोग-सम्यग्दर्शनयोग-पुं० । तत्परार्थश्रुतज्ञानसंब-
न्धे, षो० ११ विध० ।

सम्महा-सम्मही-स्त्री० । दुष्प्रत्युपेक्षणाभेदे, यत्र च यत्सम्य-
मध्यप्रदेशे सधर्तना कोणा भवन्ति यत्र वा प्रत्युपेक्षणीयो-
पधिबेगिटकायांमेवोपाविश्य प्रत्युपेक्षयन्ते सा सम्महंति । स्था०
६ ढा० ३ उ० । ध० । प० ब० । उत्त० ।

सम्महिष्टि-सम्यग्दृष्टि-पुं० । सम्यगिति प्रतीत्यर्थः दर्शनम्-
दृष्टिः पदार्थपरिच्छिन्नः । सूत्र० १ ध्रु० १२ अ० । म्या० । प्रश्ना० ।
आव० । सम्यग्-अविपरीता दृष्टि-जिनप्रणीतवस्तुप्रतिपत्ति
यस्य स सम्यग्दृष्टिः । न० । सम्यग्दर्शनधरे, पञ्चा० ८ विच० ।
आतु० । प्रात० । सम्यग्दर्शनिनि, प्रश्न० ५ संव० द्वार ।

सम्यग्दृष्टिस्वरूपं लिङ्गन आह—

सुस्त्रसधम्मराओ,, गुरुदेवाणं जहासमाहीए ।

वेवावचे खियमो, सम्महिष्टिस्स लिगाइ ॥ ५ ॥

आतुमिच्छा सुभूषा धर्मशास्त्रविषया नेवराभिन्नरकिन्नगेय-
शुभ्र्याधिका लिङ्गसोत्तरकालभाविनी । इह च इस्वता
प्राकृतभावात् । तथा धर्मरागः-कुशलाजुष्ठानानुरागः सामग्री-
वैकल्यात्तदकरणेऽपि चतसोऽनुबन्धः कान्तारतीतदरिद्र-
आलसवृत्तिः पूर्णभोजनभिलाषातिरिक्तः । तथा गुरुदेवा-
णां-धर्माचार्यपरमात्तत्त्वानाम्, यथासमाधि-स्वसमाधा-
नानतिक्रमणं न पुनरसद्वृत्तयः वैयावृत्त्यं व्यावृ (पृ) त-
स्यां न-कर्मणि वा निम्ने लिङ्गेऽवश्यं मयैतद् गुरुकार्यं दे-
वकार्यं वा कर्तव्यमित्यभिनिवेशलक्षणो शुभ्रश्रद्धालु-
मनुष्यान्तामणिवैयावृत्त्यानयमाधिकः । इह चशब्दो लुप्तो
द्रष्टव्यः । किमित्याह-सम्यग्दृष्टेर्गवरतसम्यग्दर्शनिना जी-
वस्य लिङ्गानि-लक्षणानि भवन्ति प्रन्थिभेदेन तस्ये तीव्र-
भावात् । इति गाथार्थः । पञ्चा० ३ विच० ।

संप्रति सम्यग्दृष्टेः स्वरूपमाह—

सम्महिष्टी जीवां, उवइडुं पवयणं तु सइहइ ।

सइहइ असम्भावं, अजाणमाणो गुरुनियोगा ॥ २४ ॥

'सम्महिष्टि' सि-सम्यग्दृष्टिजीवां गुरुभिरुपदिष्टं प्रवचनं
नियमान्-यथावत् भ्रष्टं, एवं तुरवकारार्थो, भिन्नकमञ्जा यः
पुनः सम्यग्दृष्टिपरि असद्भावम्-असद्भूतं प्रवचनं भ्रष्टं
सोऽवश्यमजानन् स्वयं सम्यक्परिज्ञानविकलः सन् । यदा-
गुरोस्तथाविधसम्यक्परिज्ञानाधिक्यस्य मिथ्यादृष्टेर्वा जमा-
लिप्रवच्यस्य नियोगादाहापारतन्त्र्यात्, नान्यथा । क० प्र०
६ प्रक० ।

अपुनर्बन्धकोत्तरं सम्यग्दृष्टिर्भवतीति तत्स्वरूपमाह—

लक्ष्यते प्रन्थिभेदेन, सम्यग्दृष्टिः स्वतन्त्रतः ।

शुभ्रुषाधर्मरागाभ्यां, गुरुदेवादिपूजया ॥ १ ॥

लक्ष्यते इति-प्रन्थिभेदेन-आनतीव्ररागद्वेषपरिणामवि-
वारणेन स्वतन्त्रतः-सिद्धास्तनीत्या सम्यग्दृष्टिः लक्ष्यते ।
सम्यग्दर्शनपरिणामात्मनाऽप्रत्यक्षोऽप्यनुमीयते । शुभ्रुषाधर्म-
रागाभ्यां तथा गुरुदेवादिपूजया विभिरेतैर्लिङ्गैः, यथाह-
“ शुभ्रुषाधर्मरागा, गुरुदेवादिपूजनम् । यथाशक्ति विनि-
र्दिष्टं, लिङ्गमस्य महात्माभिः ॥ १ ॥ ”

भोगिकिन्नरगेयादि-विषयाधिक्यभीयुषी ।

शुभ्रुषाऽस्य न सुमेश-कथार्थविषयोपमा ॥ २ ॥

भोगीति-भोगिना-यौवनवैदग्ध्यकान्तासिञ्चानवतः का-
मिनः किन्नरादीनां गायकविशेषाणां गेयादी-गीतवर्णपरि-
चरताभ्यासकथाकथनादी विषयः-अचरारसस्तस्मादा-
धिक्यम्-अतिशयम् इयुषी-प्राप्तवती किन्नरगेयाकिन्नरो-
क्त्योर्हेत्यास्तुच्छ्रवणमहाभ्यामतिभवेपलम्भात् । अस्य स-

सम्यग्दृष्टिः शुभ्रुषा भवति । न च सुमेशस्य सुतमृपवच कथार्थ-
विषयः समुच्चयकथार्थमवकाशमिमांशकः तदुपमा कालवृत्ती-
असंबन्धतत्त्वज्ञानलक्षणायास्तस्या दीर्घदृग्भ्यविकल्पत्वात् ।

अप्राप्ते भगवद्भाष्ये, धावत्वस्य मनो धवा ।

विशेषदर्शिनोऽर्थेषु, प्राप्तपूर्वेषु नो तथा ॥ ३ ॥

अप्राप्त इति-अस्व-सम्यग्दृष्टः अप्राप्त-पूर्वमश्नुते भ-
गवद्भाष्ये-वीतरागवचनं यथा मनो धावति-अनुमनु-
परतेच्छं भवति । यथा विशेषदर्शिनः सतः प्राप्तपूर्वेष्वर्थेषु
धनकुटुम्बादिषु न धावति । विशेषदर्शनेनापूर्वत्वमस्य
दाषस्य चोच्छेदात् ।

धर्मरागोऽधिको भावा ज्ञोगिनः स्यादिरागतः ।

प्रवृत्तिस्त्वन्यथापि स्या-त्कर्मणो बलवत्तया ॥ ४ ॥

धर्मराग इति-धर्मरागधारिधर्मस्पृहारूपः अधिकः-
प्रकर्षवान् भावतः-अन्तःकरणपरिपक्व भंगिचे-भोगशा-
लिनः स्यादिरागतो भागिन्याद्यभिलाषात् । प्रवृत्तिस्तु-
कायचेष्टा तु अन्यथापि-चारित्रधर्मप्राप्तिकल्पतापि व्या-
पारादिना स्यात् । कर्मण्यधारिधर्ममाहनीयस्य बलवत्तया
नियतप्रवृत्तविपाकतया ।

तद्वत्त्वाभेऽपि तद्भ्राम-बलवत्त्वं न दुर्वचम् ।

पूयिकाद्यपि यद्गुणैः, घृतपूर्णाप्रियां द्विजः ॥ ५ ॥

तदिति-तद्वत्त्वाभेऽपि कथञ्चिदन्यथाप्रवृत्त्या चारित्रात्प्रा-
प्तावपि । तद्भागवतवत्त्वं चारित्रिकेच्छाप्रवृत्त्यं स्वहेतुसिद्धम् ।
न-नैव दुर्वचं-दुर्गमिधानम् । यद्-यस्यात्तथाविधविषयप्रवृत्त-
कथशात् । पूयिकाद्यपि पूयं-नाम कुथिनो रसस्तद्वत्त्वास्तीति
पूयिकम् । आदिशब्दाद्-रसं चर्याषनं च बलवचनकादि । किं
पुनरितरदित्यापि शब्दार्थः । घृतपूर्णाः प्रिया-बलवत्त्वा यस्य स
तथा । द्विजा-आश्रयो सुदृक्-अस्तीति यद्गुणैः द्विजप्रवृत्त-
कृतं तदस्य ज्ञानप्रत्यक्षादेव अन्यत्र भोगमिच्छाया अभा-
वादिनि । अभ्येच्छाकालेऽपि प्रवृत्तकृत्वाया वासनान्तमना न
नाश इति ता-पर्यम् ।

गुरुदेवादिपूजाऽस्य, त्यागात्कार्यान्तरस्य च ।

धावसारा विनिर्दिष्टा, विजशक्त्यनतिक्रमत् ॥ ६ ॥

द्विजिति-अस्य सम्यग्दृष्टः गुरुदेवादिपूजा च का-
र्यान्तरस्य-त्यागभोगादिकरणीयस्य त्यागात्-परिहारात्
विजशक्तः स्वसामर्थ्यस्यानति (क्रमात्) लङ्घनादिनि-
गूहनात् । भावसारा भोगः स्वीरज्ञगोचरगौरवादनन्तगु-
णेन बहुमानेन प्रधाना विनिर्दिष्टा प्ररूपिता परमपुरुषैः ।

स्यादीदृकरसे अन्त्ये, सत्त्वानां परिणामतः ।

त्रिधा यथाप्रवृत्तं त-दपूर्वं चानिर्वर्ति च ॥ ७ ॥

स्यादिति-इहगुपदशितलक्षणं सम्यक्त्वं चान्त्ये करणे
“ जते सतीति ” गम्यम् । स्याद्-भवेत् तत् करणं स-
त्त्वानां-प्राणिनां परिणामतः त्रिधा-त्रिप्रकारं यथाप्र-
वृत्तम् अपूर्वम् अनिर्वर्ति चेति ।

प्रन्थि यावद्भवेदाद्यं, द्वितीयं तदतिक्रमे ।

भिन्नग्रन्थेऽस्तुतीयं तु, योविनायैः प्रदर्शितम् ॥ १ ॥

प्रन्थिमिति-अद्य यथाप्रवृत्तकरणं प्रन्थि यावद्भवेत्,

द्वितीयमपूर्वकरणं तदतिक्रमे—प्रन्थ्युल्लङ्घने क्रियमाणं, तृतीयं स्थानिवर्तिकरणं भिन्नप्रन्थेः कृतप्रन्थिभेदस्य योगिनाथैस्तीर्थकरैः प्रदर्शितम् ।

पतितस्यापीति नामुप्य, प्रन्थिमुल्लङ्घय बन्धनम् ।

स्वाशयो बन्धभेदेन, सतो मिथ्यादृशोऽपि तत् ॥ ६ ॥

पतितस्यापीति—अमुप्य-भिन्नप्रन्थः पतितस्यापि तथा-विधनं कृशात् सम्यक्त्वात् परिच्छेदस्यापि । न—नैव प्रन्थि-प्रन्थिभेदकालभाविनी कर्मस्थितिम् उल्लङ्घ्यातिक्रम्य सप्त-निकाटीकांठ्यादिप्रमाणस्थितिकतया बन्धनं—आवावरणा-दिपुत्रलप्रहणे तत्सम्मान्मिथ्यादृशोऽपि सतो भिन्नप्रन्थः बन्धभेदेनाल्पस्थित्या कर्मबन्धावशेषेण । स्वाशयः शोभनः परिणामः बाह्यासदनुष्ठानस्य प्रायः साम्येऽपि बन्धालपत्त-स्य सुन्दरपरिणामनिबन्धनत्वादिति भावः ।

तदुक्तम्—

“ भिन्नप्रन्थेस्तृतीयं तु, सम्यग्दृष्टेरतो हि न ।

पतितस्याप्यतो बन्धो, प्रन्थिमुल्लङ्घय देशितः ॥ १ ॥

एवं सामान्यतो ज्ञेयः, परिणामोऽस्य शोभनः ।

मिथ्यादृष्टेरपि सतो, महाबन्धविशेषतः ॥ २ ॥

सागरापमकाटीनां, कांठ्या मोहस्य सप्ततः ।

अभिन्नप्रन्थिबन्धोऽयं न त्वकोऽपीतरस्य तु ॥ ३ ॥

तदत्र परिणामस्य, भेदकत्वं नियोगतः ।

बाह्यं त्वसदनुष्ठानं, प्रायस्तुल्यं द्वयोरपि ॥ ४ ॥ ”

“ बन्धेण न बालह कयाह ” इत्यादिवचनानुसंगिणां सै-
र्दान्तकानां प्रनमत्तत् । कामप्रस्थिकाः पुनरस्य मिथ्यात्व-
प्राप्तानुच्छेदस्थितिवन्धमपीच्छन्ति, तेषामपि मते तथावि-
धरसाभावात्तस्य शोभनपरिणामत्वं न विप्रतिपत्तिरिति
ध्ययम् ।

एवं च यत्परैरुक्तं, बोधिसत्त्वस्य लक्षणम् ।

विचार्यमाणं सञ्जीत्या, तदप्यत्रोपपद्यते ॥ १० ॥

एवं ज्ञाति—एवं च—भिन्नप्रन्थमिथ्यात्वदृशायामपि शो-
भनपरिणामत्वं च यत् परैः—सौगतैः बोधिसत्त्वस्य
लक्षणमुक्तं, तदपि सञ्जीत्या—मध्यस्थवृत्त्या विचार्यमाणम्
अत्र सम्यग्दृष्टानुपपद्यते ।

तप्तलोहपदन्याम-तुल्या वृत्तिः क्वचिद्यदि ।

इत्युक्तेः कायपात्येव, चित्तपाती न स स्मृतः ॥ ११ ॥

तप्तंति—तप्तलोहे यः पदन्यासस्तप्तुल्याऽनिसकम्प-
त्वात् वृत्तिः—कायचञ्चल क्वचिद् गृहारम्भादौ यदि परम्
इत्युक्तं इत्थं वचनात्, कायपात्येव स सम्यग्दृष्टिः न
चित्तपाती स्मृतः । इत्थं च ‘ कायपातिन एव बोधिसत्त्वा ’
इति लक्षणमत्रोपपन्नं भवति । तदुक्तम्—“ कायपातिन
एवंह, बोधिसत्त्वाः परोदितम् । न चित्तपातिनस्ताव-देतद-
त्रापि युक्तमत् ॥ १ ॥ ”

परार्थरसिको धीमान्, मार्गगामी महाशयः ।

गुणरागी तथेत्यादि, सर्वं तुल्यं द्वयोरपि ॥ १२ ॥

परार्थंति-परार्थरसिकः-परोपकारचित्तः . धीमान्—बु-
द्धयनुगतः मार्गगामी-कल्याणप्रापकपथयायी महाशयः-
स्फीतचित्तः गुणरागी-गुणामुरागवान् तथेति—बोधि-

सर्वगुणान्तरसमुच्चयार्थः । इत्यादि शास्त्रान्तरौक्तम् सर्वं
तुल्यं-समम् द्वयोरपि-सम्यग्दृष्टिबोधिसत्त्वयोः ।

अन्वर्थतोऽपि तुल्यतां दर्शयति—

बोधिप्रधानः सत्त्वा वा, सद्बोधिर्भावित्थीर्थकृत् ।

तथामभ्यत्वतो बोधि-सत्त्वा हन्त सतां मतः ॥ १३ ॥

बोधीति—बोधिः-सम्यग्दर्शनं तत्र प्रधानः सत्त्वो वा ।
सताम्-साधूनाम्, हन्तेत्यामन्त्रेण, बोधिसत्त्वा मतः—दृष्टः ।
यदुक्तम्—“ यत्सम्यग्दर्शनं बोधि-स्तत्प्रधानो महाशयः ।
सत्त्वाऽस्तु बोधिसत्त्वस्त-सत्त्वाऽन्तेति पूर्ववत् ॥ १ ”
वा-अथवा सद्बोधिः-तीर्थकरपदप्रायांस्यसम्यक्त्वसमेतः ।
तथा भव्यत्वतो-भाषित्थीर्थकृद्-यस्तीर्थकृद्विष्यति स बो-
धिसत्त्वः । तदुक्तम्—“ शरबोधिसमेतो वा, तीर्थकृद्यो भवि-
ष्यति । तथा भव्यत्वतोऽस्मौ वा, बोधिसत्त्वः मतां मतः
॥ १ ॥ ” भव्यत्वं नाम-सिद्धिममनयोग्यत्वम् अनादिपारि-
णामिकां भावः । तथा भव्यत्वं जैतदेव कालने-
यत्यादिना प्रकारेण वञ्चिद्यमापन्नं पतञ्जद एव च
बीजसाध्यादि (सिद्ध्यादि) फलभङ्गापपत्तः । अ-
न्यथा तुल्यायां योग्यतायां सहकारिणाऽपि तुल्या
एव भवेयुः तुल्ययोग्यतासामर्थ्यादिसत्त्वात्तत्त्वार्थमिति सद्बो-
धयोग्यताभेद एव पारंपर्येण तीर्थकरत्वनिबन्धनमिति
भावनीयम् ।

तत्तत्कल्याणयोगिन, कुर्वन् सत्त्वार्थमेव मः ।

तीर्थकृच्चमवाप्नोति, परं कल्याणसाधनम् ॥ १४ ॥

तत्तदिति—तस्य तस्य कल्याणस्य परिशुद्धप्रवचनधिग-
मानशाश्विधर्मकथाऽविस्मर्त्वादिनिमित्तादिलक्षणस्य योगिन-
व्यापारेण कुर्वन्—विदधानः । सत्त्वार्थमेव मोक्षबीजाधा-
नादिरूपं नत्वात्मम्भाररपि स सद्बोधमान् तीर्थकृ-
त्वमवाप्नोति-लभेत परं-प्रच्छेदम् कल्याणसाधने भव्य-
सत्त्वशुभप्रयाजनकारि स्वजनादिभर्त्वादिर्धीर्षणया सद्बो-
धिप्रवृत्तिस्तु गणधरपदसाधने भवतीति द्रष्टव्यम् ।
यत उक्तम्—“ चिन्तयत्येवमेवैत—त्वस्वजनादिगतं तु यः ।
तथाऽनुष्ठानतः सोऽपि, धीमान् गणधरो भवेत् ॥ १ ॥ ”

संविग्नो भवनिर्वेदा-दात्मनिःसरणं तु यः ।

आत्मार्थसंप्रवृत्ताऽसौ, सदा स्यान्मुण्डकेवली ॥ १५ ॥

संविग्न इति—संविग्नः “ तथे धर्मे एवस्तहिंसाप्र-
बन्ध, देवे रागद्वेषमाहादिमुक्ते । सार्था सर्वप्रन्थसंघर्ष-
हीने, संवगोऽस्मौ निश्चला योऽनुरागः ॥ १ ॥ ” इति
कार्योक्तलक्षणसंघर्षभाक् । भवमेगुण्यात्—संसारवैर-
स्यात् । आत्मनिःसरणं तु—जगत्प्रयादिदाकणदहनान्व-
निष्कासनं पुनः र्याऽन्तयतीति गम्यते । आत्मार्थसंप्रवृत्तः
स्वप्रयोजनमात्रप्रतिबद्धचित्तोऽसौ सदा—निरन्तरं स्या-
द्-भवेत् । मुण्डकेवली-द्रव्यभावमुत्तमप्रधानस्तथाविध-
बाह्यान्तशयशून्यः केवली पीठमहापीठवत् । (द्वा०) (स-
म्यग्दृष्टावध शिष्टत्वमिति ‘ सिद्ध ’ शब्दोऽस्मिन्नैव भागे
वक्ष्यते ।)

एतदेवाह—

मिथ्यादृष्टिगृहीतं हि , मिथ्यासम्बन्धमपि श्रुतेषु ।
सम्यग्दृष्टिगृहीतं तु, सम्बन्धमप्येति नः स्थितिः ॥२६॥

मिथ्यादृष्टीति-मिथ्यादृष्टिगृहीतं हि सम्यगपि भूतमाचारादिकं मिथ्या भवति , तं प्रति तस्य विपरीतबोधनिमित्तत्वात् । सम्यग्दृष्टिगृहीतं तु मिथ्यापि श्रुतं वेदपुराणादिकं सम्यक् , तं प्रति तस्य यथार्थबोधनिमित्तत्वात् । इति नः—अन्त्याकं स्थितिः—सिद्धान्तमर्यादा । प्रमानिमित्तत्वमाश्रमेतदभ्युपगमं न तु प्रमाकरणात्त्वमिति चेन्न , त्वदुक्तं प्रमाकरणात्त्वमेव प्रमाणात्त्वमिति सर्वेषां प्रमातृत्वामनभ्युपगमात् ।

तात्पर्यं वः स्वभिद्धान्तो-पजीव्यमिति चेन्मतिः ।

ननु युक्त्युपजीव्यत्वं , द्वयोरप्यविशेषतः ॥ ३० ॥

तात्पर्यमिति-वा-युष्माक स्वसिद्धान्तोपजीव्यं—स्वसिद्धान्तपुरस्कारि तात्पर्यम् , तथा चान्यागमानुपजीव्यतात्पर्यं सकलवेदप्रामाण्याभ्युपगमनिवेशाच्च द्वाेष इति चेद्-यदि तव मतिः, ननु तदा द्वयोरप्यावयोरविशेषतो युक्त्युपजीव्यत्वम् , अयं भावः-अन्यागमानुपजीव्यत्वं ह्यन्यागमा- (म) संवादित्वं चत्तसंवादिनि स्वाभिप्रायेऽव्याप्तिरयौ-क्रिका तदसंवादित्वं चेदस्माकमपि तात्पर्यमयौक्रिकागमासंवाद्येव , सर्वस्यैव भगवद्वचनस्य युक्तिर्नास्तित्वात् मिथ्याश्रुततात्पर्यस्यापि न्यासादसंगयुक्त्यैव गृह्यमाणात्वात् ।

यतः-

उद्गावनममिग्राहं , युक्तेरेव हि यौक्तिकं ।

प्रमाथये च न वेदत्वं , सम्यक्त्वं तु प्रयोजकम् ॥ ३१ ॥

उद्गावनमिति-यौक्तिके द्वारे युक्तेरेवोद्गावनममिग्राहमनिग्रहस्थानम् अन्यथा मिग्रहाभिधानात् । यद्वाही—“ जो हेउवांयणकस-मि हेतुआ आममे अ आगमिआ । सं समथ-णभवआ , सिद्धातबिगहणे अका ॥१॥” इति अथ वेदत्वमेव प्रामाण्यप्रयोजकमित्यभ्युपगमे यावदेवप्रामाण्याभ्युपगमः स्यादित्यंत आह—प्रामाण्यं च वेदत्वं न प्रयोजकं किं तु सत्यत्वमेव , लोकशब्दस्याप्यविशेषादिनः प्रमाणत्वमिति भङ्गात्प्रमेतदिति न किञ्चिदन्तम् ।

शिष्टत्वमुक्तमत्रैव , भेदेन प्रतिबोधिनः ।

संभानुभाविकं विप्रत् , परमानन्दवत्यतः ॥ ३२ ॥

शिष्टत्वमिति-अतः पराङ्गशिष्टलक्षणनिरासात् । अत्रैव सत्यगृह्यत्वेव उक्तम् अंशतः क्षीणशेषत्वम् । शिष्टत्वम् । परमानन्दवति दुर्भेदमिथ्यात्वमोहनीयभेदसमुद्धानिरतिशयानन्दभाजेन । शिष्टत्वलिङ्गाभिधानमेतत् । प्रतिबोधिनो बोधस्य क्षीणमात्रस्य भेदेन तं भङ्गानुभाविकं सकलजनानुभवसिद्धं विप्रत् । भवति हि अयमस्मात् शिष्टतराऽयमस्माच्छिष्टतरम इति स्वार्थजनानो व्यवहारः । स चाधिकृतापेक्षयाऽ-धिकतराधिकतमदोषस्यविषयतयाऽनुपापयते । परेषां तु न कर्तव्यत्वं तत्रैव वेदप्रामाण्याभ्युपगमादौ विशेष-बाधनत्वात् । इतेन वेदविहितार्थानुष्ठानत्वं शिष्टत्वमित्यपि निस्तरम् । यावत्तदकदेशविकल्पाभ्यामसंभवानिव्याप्त्याः

प्रसङ्गाच्च । वेदवदृष्टसाधनताविषयकमिथ्याज्ञानाभावेवर्षे शिष्टलक्षणमुच्यते तत्त्वरसमुक्तमिष्टत्वव्यञ्जकमेव युक्तमाभाति, न तु परनीत्या स्वतन्त्रलक्षणमेव । गङ्गाजले कूप-जलत्वारोपानन्तरमिदं कूपजलं नादृष्टसाधनमिति अमथतः कूपजल एव गङ्गाजलत्वारोपानन्तरमिदं गङ्गाजलमदृष्टा (ए) साधनमिति अमथतो गङ्गाजले उच्छिष्टत्वापेक्षामन्तरं नादृष्टसाधनमिति अमथतश्चाशिष्टत्वबाधनाददृष्टसाधनताव-च्छेदकरूपपुरस्कारेण मिथेयमुक्तेनादृष्टसाधनताविरोधरूप-पुरस्कारेण चादृष्टसाधनताविषयकत्वविषयक्यामपि स्वापादिदशार्था बीडादावतिष्ठोत्प्रेतावद्विप्रदृष्टिः सर्वत्र शमादि-लिङ्गेन शिष्टत्वव्यवहाराच्चेति किमनया कुसृष्ट्या । इति ० १५ इति ० । यो ० वि ० । दर्श ० ।

संप्रति सम्यग्दृष्टिस्वरूपमाधिभाव्यस्तस्य फलमाह—

एवंविहपरिणामो, सम्प्रदिष्टी जिणेहि पन्नतो ।

एमो उ भवत्सुदं, लेशइ भावेख कासेख ॥ ५१ ॥

एवंविहपरिणामः—उपशमादिलिङ्गशुक्तः तथा—विशुद्ध-बुद्धितया सम्यग्दृष्टिजिनेः प्रकृतः—प्रकृषितः, एष एष च भवत्सुदं—संसारार्थं लक्षयति श्लोकमपि कालेनेति गाथार्थः ।

एवं सम्यक्त्वस्याप्येकस्य शिवसुखसाधनाद्यधर्मेणानायां कस्यचिदत्यन्तप्रमादवत एकान्तेनात्रैवास्याध्याना मा भवत्विति बुद्ध्या सम्यग्दृष्टेरपि तपसाऽबहुफलत्वप्रति-पादनाय गथाद्वयमाह—

समदिष्टिस्स वि अवि-रयस्म न तयो बहुफलो होइ ।

हवइ हु इत्थिन्हाणं, बुंदं जिययं व तं तस्स ॥ ५२ ॥

सम्यग्दृष्टेरपि न केवलं मिथ्यादृष्टेरित्यपिशुद्धार्थः , अवि-रयस्म—विरतिरहितस्य तेनेव तपो बहुफलं भवति—जायते । इतिशब्दार्थः , ततो इतिस्त्वामिव—बुद्धिं क्षिप्रमिथेयं च । यथाहि—इस्ती प्रथमं जलन स्वामं विधाय पुनर्बुद्ध्यावगुण्णत्त बुद्ध्याक्षितं पुनरेकं देशनाकृष्य पुनर्-द्वितीयं पूर्यते एवं सम्यग्दृष्टेरपि विरतिरहितस्ये-कतकतपसापार्थितं बुद्धमन्यतोऽभिरत्या सावद्यस्वरूपया दार्थिते जीवापमर्हादिगुरुकर्मभयंभङ्गान्त्वमिति ।

तथा च—

अरखकरखेहि रहिओ, न सिज्भई सुद्धसम्प्रदिष्टी वि ।

जेखाममम्मि सिद्धो, रहंभपंगूख दिहुत्तो ॥ ५३ ॥

अरखकरखेभ्यां-वक्त्रमाणस्वरूपाभ्यां गदितस्त्यक्तो न सि-ध्यति-न कर्माभावं करोति सुद्ध-अतिशयेन सम्यग्दृष्टेरपि येन कारत्वेनायं भगवदावश्यकनिर्मुक्तौ शिष्टः-प्रतिपादितः, रथान्धकण्ठ्यादिदृष्टान्त-उदाहरणम् । दर्श ० ५ तस्य । सम्य-गिानप्रशान्तायाम् , सम्यक्-प्रशस्ता माक्षाविरोधित्वात् द्रव्यं न दृष्टिगृह्यतां जीवादीनामिति गम्यते सम्प्रदिष्टिः । आ ० म ० १ अ ० । सम्यगिति प्रशस्तार्थः, दर्शनं-दृष्टिः सम्यग्-अविपरीता दृष्टिः सम्यग्दृष्टिः । सम्यक्त्वं, खी ० । विसे ० । स्था ० ।

सम्प्रदिष्टिगुणद्वय-सम्यग्दृष्टिगुणस्थान-न ० । द्वितीयगुण-स्थाने, अधिरतसम्यग्दृष्टिगुणस्थानत्वेनेदं व्याख्यातम् । आचा ० १ सु ० ३ अ ० ४ उ ० ।

सम्प्रदिविदेव-सम्प्रदिविदेव-पुं० । सम्प्रदिविदेव इत्येतद्व्य-
येन सम्प्रदिविदेव इति । सम्प्रदिविदेव इति । सम्प्रदिविदेव इति ।

सम्प्रदिविदेव-सम्प्रदिविदेव-पुं० । सम्प्रदिविदेव इति । सम्प्रदिविदेव इति ।

सम्प्रदिविदेव-सम्प्रदिविदेव-पुं० । सम्प्रदिविदेव इति । सम्प्रदिविदेव इति ।

सम्प्रदिविदेव-सम्प्रदिविदेव-पुं० । सम्प्रदिविदेव इति । सम्प्रदिविदेव इति ।

सम्प्रदिविदेव-सम्प्रदिविदेव-पुं० । सम्प्रदिविदेव इति । सम्प्रदिविदेव इति ।

सम्प्रदिविदेव-सम्प्रदिविदेव-पुं० । सम्प्रदिविदेव इति । सम्प्रदिविदेव इति ।

सम्प्रदिविदेव-सम्प्रदिविदेव-पुं० । सम्प्रदिविदेव इति । सम्प्रदिविदेव इति ।

सम्प्रदिविदेव-सम्प्रदिविदेव-पुं० । सम्प्रदिविदेव इति । सम्प्रदिविदेव इति ।

सम्प्रदिविदेव-सम्प्रदिविदेव-पुं० । सम्प्रदिविदेव इति । सम्प्रदिविदेव इति ।

सम्प्रदिविदेव-सम्प्रदिविदेव-पुं० । सम्प्रदिविदेव इति । सम्प्रदिविदेव इति ।

सम्प्रदिविदेव-सम्प्रदिविदेव-पुं० । सम्प्रदिविदेव इति । सम्प्रदिविदेव इति ।

सम्प्रदिविदेव-सम्प्रदिविदेव-पुं० । सम्प्रदिविदेव इति । सम्प्रदिविदेव इति ।

सम्प्रदिविदेव-सम्प्रदिविदेव-पुं० । सम्प्रदिविदेव इति । सम्प्रदिविदेव इति ।

सम्प्रदिविदेव-सम्प्रदिविदेव-पुं० । सम्प्रदिविदेव इति । सम्प्रदिविदेव इति ।

सम्प्रदिविदेव-सम्प्रदिविदेव-पुं० । सम्प्रदिविदेव इति । सम्प्रदिविदेव इति ।

भाष्येन सम्प्रदिविदेव इति । सम्प्रदिविदेव इति । सम्प्रदिविदेव इति ।

ते किं तं सम्प्रसूयं ? २, जं इमं अरहतेहि भगवतेहि उष्-
सणाद्यदस्यधरेहि तेलुकनिरिक्खियमहियपूरुएहि तीयप-
डुप्पस्यमयाययज्जायएहि सम्प्रसूयहि सम्प्रदिरितीहि पणी-
यं दुमालसंगं मणिपिडगं, तं जहा-आवासे १ मयगलो २
ठारुं ३ समवाओ ४ विवाहपत्नी ५ नायाधम्मकहाओ
६ उत्रासयदस ओ ७ अंतगददसाओ ८ अणुत्तरीववा-
इयदसाओ ९ प्रयहावागसाइ १० विवागसुं ११ दिहु-
वाओ य १२ इवेअं दुवालसंगं मणिपिडगं आंसपुण्डि-
स्स सम्प्रसूयं अभिपदसपुण्डिस्स सम्प्रसूयं तेषां तेषां परं
भिषेसु भयणा सेत्तं सम्प्रसूयं । (सू० ४०)

अथ किं तत्सम्प्रदिविदेवम्, आचार्य आह-सम्प्रदिविदेवम् यत्रि-
दमर्हद्भिः अशोकाद्यष्टमहाप्रतिहार्यरूपां पूजामर्हन्तीत्यर्ह-
न्तः तीर्थकराः तैर्हर्हद्भिः त आर्हन्तः कैश्चित् शुद्धद्रव्यास्ति-
कनयमतानुसारिभरनादिसिद्धा एव मुक्तामानोऽभ्युपग-
म्यन्त । तथा च ते पठन्ति-“ ज्ञानमप्रतिघं यस्य, धैर्यं च
जयन्तः । एष्वर्यं चैव धर्मश्च, सह सिद्धं चतुष्टयम् ॥१॥ ” इ-
त्यादि एवंरूपाश्चापि ते बहव इत्यन्त-स्थापनादिद्वाराण्य च
मिश्रिष्टां पूजामर्हन्त ततोऽर्हन्तोऽप्युच्यन्ते ततस्तद्व्यवच्छे-
दार्थं विशेषणान्तरमाह-भगवद्भिः भयः-समप्रैश्वर्यादिरूपः ।
उक्तं च-“ एष्वर्यस्य समप्रसूय रूपस्य यशसः धियः । धर्मस्या-
थ प्रयत्नस्य, यथा भग इतीहना ॥ १॥ ” भगो विद्यते तेषां ते
भगवन्तः तैर्भगवद्भिः । इहानादिसिद्धानां रूपमात्रमपि नोप-
पद्यते किं पुनः समप्रं रूपम् अशरीरत्वात्, शरीरस्य च रा-
गादिकार्यतया तेषां रागादिरहितानामसंभवात्, ततो भग-
वद्भिरित्यनेन परपरिकल्पितानादिसिद्धानां इव व्यवच्छेदमाह ।
अथ मन्वेधाः अनादिशुद्धा अप्यर्हन्तो यदा स्वच्छया समप्र-
रूपादिशुद्धोपेतं शरीरमारचयन्ति तदा तेषां भगवन्त्वा भव-
न्ति, ततः कथं तेषां न्युदास इत्याशङ्कापमोदनायै भूयोऽपि
विशेषणान्तरमाह-उत्पन्नज्ञानदर्शनधरेः-उत्पन्न ज्ञानं-कल-
लज्ञानं दर्शनं-केवलदर्शनं धरन्तीत्युत्पन्नज्ञानदर्शनधराः,
“ सिद्धादिभ्य ” इत्यत्र प्रत्ययः । न च येऽनादिशुद्धाः ते
उत्पन्नज्ञानदर्शनधरा भवन्ति, “ ज्ञानमप्रतिघं यस्ये ” त्यादि
वचनार्थोपात्तं, तत उत्पन्नज्ञानदर्शनधरैरिति विशेषण-
न तेषां व्यवच्छेदा भवति, ननु यद्येव तर्हि उत्पन्नज्ञान-
दर्शनधरैरित्येताश्च दवास्तामलं भगवद्भिरिति विशेषणोपादा-
नेन तदयुक्तम्-उत्पन्नज्ञानदर्शनधरा हि सामान्यकवलिनोऽपि
भवन्ति, न च तेषामवश्यं समप्ररूपादिसंभवस्ततस्तत्क-
ल्पानर्हता मा हासिसुरमो विनेयजना इति समप्ररूपादिशु-
णप्रतिपत्त्यर्थं भगवद्भिरिति विशेषणोपादानम्, तदयं शुद्ध-

अंगाशांगविद्धं, सम्प्रसूयं लोहयं तु सिद्धसूयं ।
आसञ्ज उ सामिषं, लोहयं लोउचरे ययणा ॥५२७॥
इहाप्रयष्टिमाचारादि भुतम् अनङ्गप्रयष्टं चाक्षर्यकृदि
भुतम्, यत्तत् द्वितयमपि स्वामिचिन्तामिरवेत्ते स्व-

द्रव्यास्तिकनयमनानुसारिकल्पितमुक्तव्यवच्छेदः कृतः । संप्रति पर्यायास्तिकनयमनानुसारिपरिकल्पितमुक्तव्यवच्छेदार्थं विशेषणान्तरमाह-त्रैलोक्यान्निरीक्षितमहितपूजितैः त्रयो लोकाः त्रिलोकाः भवनपानियन्तरविद्याधरज्योतिष्कवैमानिकाः, त्रिलोका एव त्रैलोक्यं भवजादित्वात् स्वार्थे च्यवप्रत्ययः, निरीक्षिताश्च ते महिताश्च ते पूजिताश्च ते निरीक्षितमहितपूजिताः, त्रैलोक्येन निरीक्षितमहितपूजिताः त्रैलोक्यनिरीक्षितमहितपूजिताः तत्र निरीक्षिता मनोरथपरंपरासंपत्तिसंभवावनिश्चयसमुत्थसम्मदविकारशलोचनैरालोकिताः महिता यथावास्थिताऽनन्यसाधारणगुणात्कीर्तनलक्षणैर्न-भाषस्तेष्वनाचिताः-पूजिताः सुगन्धिपुष्पप्रकरप्रक्षेपादिना द्रव्यस्तवेन, तत्र सुगमता अपि पर्यायास्तिकनयमनानुसारिभिः त्रैलोक्यान्निरीक्षितमहितपूजिता इत्यन्त, तथा चाह स्वयंभूः-“ वृषागमनभोजान-चामगद्विभूतयः । प्राया-विष्पि दृश्यन्ते, नातस्त्वमसि नो महान् ॥ १ ॥ ” इति । ततस्तद्द्रव्यवच्छेदार्थं विशेषणान्तरमाह-अनीतप्रत्युत्पन्नानागतज्ञैर्नचाऽतीतानागतज्ञाः सुगताः संभवन्ति तेषामकान्त-क्षाणकन्वाभ्युपगमनं संवधातीतानागतयोरसस्वाद्, असतां च प्रहणासंभवात् इत्यत्र बहु वक्तव्यं तच्च प्रायः प्रागेवाक्रम-व्यत्र च धर्मसंप्रदायिणीटीकादायित नोच्यते, इह व्यवहारनयमनानुसारिभिः कैश्चित् श्रुतयोऽप्यतीतप्रत्युत्पन्नानागतज्ञा इत्यन्त तथा च तद् ग्रन्थः-“ श्रुतयस्संयतात्मानः, फलमूलानिलाशनाः । तपनेव प्रपश्यन्ति, त्रैलोक्यं सचराचरम् ॥ १ ॥ अतीतानागतान्भावान् यत्तमानांश्च भारत ! । ज्ञानालोकन पश्यन्ति, त्यक्तसङ्गा जितेन्द्रियाः ॥ २ ॥ ” इत्यादि । ततः तद्व्यवच्छेदार्थमाह-सर्वज्ञैः सर्वदर्शिभिः-ते तु श्रुतयः सर्वज्ञाः-सर्वदर्शिनश्च न भवन्ति, ततस्तथा व्युदासः । तद्व्यवच्छेदार्थं द्रव्यास्तिकपर्यायास्तिकनयमनव्यवच्छेदफलतया विशेषणस्फ-ल्यमुक्तम्, विचित्रनयमनाभिज्ञेन तु अन्यथापि विशेषणस्फ-ल्यमुक्तम्, न कश्चिद्विरोधः । प्रणीतम्-अर्थकथनद्वारेण प्ररूपितम्, किं तदित्याह-द्वादशाङ्गं श्रुतरूपस्य परमपुरुषस्या-ङ्गानीनावाङ्गानं द्वादशाङ्गान्याचारादीनि यस्मिन् तत् द्वादशाङ्गं 'गणपिठकं' ति-गणो गच्छो गुणगणो वाऽस्यास्ती-ति गणी-आचार्यः तस्य पिठकमिव पिठकं सर्वस्वमित्यर्थः, गणपिठकम् । अथवा-गणपिठकः परिच्छेदवचनोऽप्यस्ति । तथा चोक्तम्-‘आयारमि अहीण, जे नाओ हाइ समणधम्मो उ । तम्हा आयारधरो, भइ पढमं गणपिठकं । १ ।’ ततश्च गणपिठकं गणपिठकं; परिच्छेदसमूह इत्यर्थः । तद्यथा-‘आयारो’ इत्यादि पाठासङ्घं यावद् दृष्टिवादः अनङ्गप्रविष्टम-प्यावश्यकादि तत्त्वतोऽर्हत्प्रणीतत्वात्परमार्थतो द्वादशाङ्गा-तिरिक्तार्थाभावाच्च द्वादशाङ्गप्रहणं गृहीतं द्रष्टव्यम्, एवं च द्वादशाङ्गादि सर्वमेव द्रव्यास्तिकनयमनापक्षया तदभिधेय-पञ्चास्तिकायभावधक्षित्यं स्वाम्यसंबन्धचिन्तायां च स्वरू-पेण चिन्त्यमानं सम्यकभूतं, स्वामिसंबन्धचिन्तायां तु सम्य-गृह्येः सम्यकभूतं मिथ्याहृष्टमिथ्याश्रुतम्, एतदेव भूतपरि-माणतो व्यक्तं दर्शयति-इत्येतद् द्वादशाङ्गं गणपिठकम् । यच्चतुर्दशपूर्वी तस्य सकलमपि सामायिकाद्विन्दुनारपर्य-वसानं नियमान्सम्यकभूतम्, ततोऽधोमुखपरिहान्या निय-मतः सर्वं सम्यकभूतं तावद्वक्तव्यं यावदभिज्ञदशपू-र्विणुः संपूर्णदशपूर्वधरस्य, संपूर्णदशपूर्वधरत्वादिकं हि

नियमतः सम्यगृह्येव न मिथ्याहृष्टः तथास्वाभाव्यात्, तथाहि-यथाऽभय्या अग्निदेशमुपागतोऽपि तथास्वभावत्वाच्च ग्रन्थभेदमाघातुमलम्, एवं मिथ्याहृष्टरपि भूतमवगाहमा-नः प्रकर्षतोऽपि तावदवगाहते यावत्किञ्चिन्मनानि दशपू-र्वाणि भवन्ति, परिपूर्णाणि तु तानि नावगाहुं शक्नोति तथास्वभावत्वादिनि, ‘तस्य परं भइ भयणा’ अत्र ‘तस्य’ ति-व्यत्ययोऽप्यासामिति प्राकृतलक्षणवशात्पञ्चम्यर्थे तृ-तीया, ततोऽयमर्थः-ततः संपूर्णदशपूर्वधरत्वात्पञ्चानुपूर्व्याः परं भिन्नेषु दशसु पूर्वेषु भजना-धिकरणना कदाचित्स-म्यकभूतं कदाचिन्मिथ्याश्रुतमित्यर्थः । इयमत्र भावना-सम्यगृह्येः प्रशमादिगुणगणोपेतस्य सम्यकभूतं यथाव-स्थितार्थतया तस्य सम्यकपरिणमनात्, मिथ्याहृष्टस्तु मिथ्याश्रुतम्, विपरीतार्थतया तस्य परिणमनात्, ‘सेत्त’ मिथ्यादि, निगमनं तदतत् सम्यकभूतम् । न० ।

सम्माण-सम्मान-पुं० । स्तुत्यादिभिर्गुणोच्चतिकरणे, आव० ५ अ० । प्रति० । ध० । तथाविधे उचितप्र-तिपत्तिकरणे, भ० १४ श० ३ उ० । ज्ञा० । स्था० । दशा० । वस्त्रपात्रादिपूजने, स्था० ७ ठा० ३ उ० । प-ञ्चा० । ध० । प्रथ० । औ० ।

सम्माणइत्ता-सम्मानयित्वा-अव्य० । प्रतिविशेषण सम्मा-नं कृत्वस्यर्थे, स्था० ३ ठा० १ उ० ।

सम्माणशिञ्ज-सम्माननीय-त्रि० । जिनांचितप्रतिपत्तिविशेषे, भ० १० श० ४ उ० । च० प्र० । बहुमानविशेषे, औ० । व-स्त्रादिभिर्वा पूजनीय, ज्ञा० १ ध्रु० १ अ० ।

सम्माणवृत्तिय-सम्मानप्रत्यय-पुं० । स्तुत्यादिगुणोच्चतिकरणे सम्मानः, तथा मनसः प्रीतिविशेष इत्यन्ये सुख्यस्ययो नि-मित्तं यस्यात् । सम्माननिमित्तं, ल० । रा० ।

सम्माणिय-सम्मानित-त्रि० । तथाविधया वचनादिप्रतिप-त्या पूजितं, औ० । अभ्युत्थानादिभिः पूजितं, कल्प० १ अधि० ३ क्षण ।

सम्माणियदोहला-सम्मानितदोहदा-स्त्री० । प्राप्तस्याभिलाषि-तार्थस्य भोगात् (भ० ११ श० ११ उ०) वाञ्छितार्थसम्मान-नात् (विपा० १ ध्रु० २ अ० ।) सम्प्राप्ताभिलाषायामन्तर्व-त्त्याम्, कल्प० १ अधि० ५ क्षण ।

सम्माणुसव्वविरइअहक्खायचारित्तघायकर-सम्यगणुसर्ववि-रतियथाख्यातचारित्रघातकर-पुं० । ‘सम्म’ति-सम्यक्त्वं च ‘अणुसव्वविरइ’ति-विरतिशब्दस्य प्रत्येकं संबन्धात् अ-णुविरतिश्च-देशविरतिः सर्वविरतिश्च, यथाख्यातचारित्रे च सम्यगणुसर्वविरतियथाख्यातचारित्राणि तेषां घातो-विना-शः सम्यगणुसर्वविरतियथाख्यातचारित्रघातस्तं कुर्वन्ती-स्यंधशीलाः सम्यगणुसर्वविरतियथाख्यातचारित्रघात-कराः । कषायेषु, कर्म० १ कर्म० । (अनन्तानुबन्धिः कषायाः सम्यक् घातकरा इति ‘कषाय’ शब्दे तृतीयभागे ३६८ पृष्ठ गतम् ।)

सम्मामिच्छत्-सम्यगमिथ्यात्व-न० । सम्यक्त्वमिथ्यात्व-

मिथे, कर्म० १ कर्म० । पं० सं० । मिथ्यास्वपुत्रला एव ईषद् विशु-
द्धः । सम्यग्मिथ्यास्वपुत्रलाजः । कर्म० ६ कर्म० । यदुद-
धात्पुनर्जिनप्रवृत्तं तस्यै न सम्यक् भ्रजसे नापि निम्नति मति-
दौर्बल्यादिना सम्यक् असम्यक् वा एकान्तेन निश्चयाकर-
णतः सम्यक् भ्रजानैकान्तविप्रतिपत्त्ययोगात् तत्सम्यगमि-
थ्यास्वपुत्र । कर्म० ६ कर्म० । प्रज्ञा० । (इष्टान्तापस्यासः इहैव
'सम्प्रतिच्छेद' शब्दोऽस्ति ।)

सम्प्रामिच्छादसम्प्र-सम्यग्मिथ्यादर्शन-न० । सम्यग्मिथ्या-
स्वरूपं दर्शयन्ने, स्था० ७ डा० ३ उ० ।

सम्प्रामिच्छादिद्विगुणद्वारा-सम्यग्मिथ्यादृष्टिगुणस्थान-न० ।
सम्यक् च मिथ्या च दृष्टियस्यासौ सम्यग्मिथ्यादृष्टिस्तस्य गु-
णस्थानं सम्यग्मिथ्यादृष्टिगुणस्थानम् । द्वितीयगुणस्थान-
वर्तिनि साधौ, कर्म० । इहानन्तराभिहितविभिना लब्धेनैप-
शमिकसम्यक्त्वेन औपधिधिशेषकरूपेण मदनकां प्रवृत्तानी-
यं मिथ्यास्वमोहनीयं कर्मं शाधयित्वा प्रिधां करोति,
तद्यथा-शुद्धमर्द्धविशुद्धमविशुद्धं चेति । स्थापना-तत्र त्रयाणां
पुञ्जानां मध्ये यदाऽर्द्धविशुद्धः पुञ्ज उदेति तदा तदुदया-
र्द्धविशुद्धविशुद्धं जिनप्रणीततत्त्वभ्रजानं भवति, तेन तदा-
सौ सम्यग्मिथ्यादृष्टिगुणस्थानमन्तमुद्धर्ते कालं स्पृशति,
तत ऊर्ध्वमवश्यं सम्यक्त्वं मिथ्यास्वं वा गच्छतीति । कर्म० २
कर्म० । पं० सं० । दर्श० ।

सम्प्रामिच्छा-सम्यग्वादिन्-पुं० । सम्यग् वादिन् शीलं स्वभा-
वो यस्य स सम्यग्वादी । सम्यग्वादीशिले, प्रति० ।

सम्प्रामिच्छा-सम्यग्वाद-पुं० । सम्यग्-रागद्वेषपरिहारणं यदने-
वादः सम्यग्वादः । रागादिपरित्यागेन यथार्थवदने, आ०
म० १ अ० । ध० । सामायिकं, तस्य तथात्वात् । आ०
चू० १ अ० । सम्यक् यथास्थितवदनात् । आ० ।

सामाहयं समहयं, सम्प्रामिच्छां समाम संखेवा ।

अणवजं च परिष्ठा, पञ्चकम्बाणं य ते अद्भु ॥८६४॥

'सामायिकम्' इति-रागद्वेषान्तरालवर्ती समः-म-
ध्यस्थ उच्यते, 'अयं' गताविति, अयनम् अयः-गमन-
मित्यर्थः, समस्य अयः समायः, स एव विनयादिपाठात्
स्वाधिकउक्तप्रत्ययोपादानात् सामायिकम्, एकान्तापशान्ति-
गमनामित्यर्थः, समयिकं-समिति सम्यक्शब्दार्थ उपसर्गः,
सम्यगयः समयः-सम्यग्-दयापूर्वकं जिविषु गमनामित्यर्थः,
समयोऽस्यास्तीति, 'अत इतिठनी (पा० ५-२-११५)
इति ठन् समयिकं सम्यग्वादः-रागादिविग्रहः सम्यक्
तेन तत्प्रधानं वा यदने सम्यग्वादः, रागादिविग्रहेण यथा-
यद् वदन्मित्यर्थः । समासः-'असु' संपण इति, असनम
आसः-संप इत्यर्थः, संशब्दः प्रशंसार्थः शोभनममनं स-
मासः, अपवर्गे गमनमात्मनः कर्मणो वा जीवात् पदत्रय-
प्रतिपत्तिवृत्त्या संपः समासः । संपणः-संपणं-संपणः
स्ताकाऽन्तरं सामायिकं महार्थं च द्वादशाक्षरपितृदार्थत्वात् ।
अनवद्यं चेति-अवद्यं-पापमुच्यते नास्तिअवद्यमस्तीत्यन-
वद्य सामायिकमिति, परिः-समन्ताज्ज्ञानं पापपरित्यागेन

परिष्ठा सामायिकमिति । परिहरणीयं वस्तु वस्तु प्रति-
आख्याने प्रत्याख्यानं च, न एते सामायिकपर्याया अष्टा-
धिति गाथार्थः । आ० १ अ० ।

अथ सम्यग्वादं कालिकाचार्यकथा-

"पुत्री तुर्गिमिणी तत्र, जितशत्रुर्नर्गाधपः ।
भद्राङ्गो द्विजा दत्तः, कालिकाचार्ययामिजः ॥ १ ॥
दत्तश्च मद्यपां धूर्तः, प्रारंभे सर्वितुं नृपम ।
अभवद्वाहको राउय, भद्रयित्वाऽथ सर्वाधिम ॥ २ ॥
राजान पञ्जरं क्षिप्त्वा, स्वयं राजा बभूव सः ।
अनेकानिष्टवान् यामान्, कालिकार्योऽप्यदाऽगमत् ॥ ३ ॥
प्रणन्तु तमगाहत्तां-पृच्छुद्यागफलं ततः ।
गुरुराख्यदत्ता धर्मः, कारुण्यादपरो न हि ॥ ४ ॥
पुनः पृष्टं गुरुः स्माह, द्विसा दुर्गानेहतेव ।
सर्पे मत्तोऽवदत्तः, स्पष्टदुष्टाशयो गुरुन् ॥ ५ ॥
यदि वेत्सि तदाचार्य !, प्रश्नस्य धितरोत्तरम् ।
निःशङ्कोऽथ गुरुः स्माह, यागानां नरकः फलम् ॥ ६ ॥
ततो दत्तः कुधाऽवादी-दान्चार्य ! प्रत्ययोऽत्र कः ।
गुरुकृचं प्रत्ययोऽस्मा-धितः सप्तमधाम् ॥ ७ ॥
पश्यसं शुनकुम्भ्यां त्वं, दत्ताऽथ सर्वाशेषकृद ।
ऊच्ये कः प्रत्ययोऽत्रापि, गुरुकृचं निशम्यताम् ॥ ८ ॥
कुर्वतो राजपाटीं तं, वदने सप्तमे दिने ।
तुरङ्गमखुरात्क्षिप्तः, प्रवेद्यत्यशुचलवः ॥ ९ ॥
सोऽथातिकुपितोऽवादी-सवाचार्य ! कथं मृतिः ।
गुरुकृचं चित्रं कृत्वा, व्रतं यास्याम्यहं द्विधि ॥ १० ॥
अथोत्तस्थौ गुरोः पश्वा-द्वर्णाश्च स व्याचन्तयत् ।
यन्ममाख्यदसावस्य, तत्करिष्येऽष्टमऽहानि ॥ ११ ॥
ततः प्रविश्य सौधान्त-दत्तस्तस्थौ दिनानि षट् ।
षष्टोऽपि दिवलस्तेन, ज्ञातः सप्तम इत्यथ ॥ १२ ॥
मार्गानशोधयन् सार्थं, तलारसंरक्षितं यत् ।
निशान्ते मालिकः काऽप्या-गच्छन् संज्ञातुर्गोऽभवत् ॥ १३ ॥
व्युत्सृज्य राजमार्गे द्रागं, पिधाय कुसुमैरगान् ।
दत्ताऽपि निधयो राज-पाटिकां सप्तमऽहानि ॥ १४ ॥
मार्गे चाश्वखुरात्क्षिप्त-स्तस्यास्येऽगाल्पयो शुचः ।
तेनाभिज्ञानतो ज्ञाने, मृन्मुरघ स्फुटं मम ॥ १५ ॥
प्रधानैश्चेति संकेतः, कृतोऽष्टमऽस्तीति दुर्भेदम् ।
धृत्वाऽभुं स्थापनीयोऽत्र, राजा प्राकृत एव सः ॥ १६ ॥
दत्तः सौधान्तरे नष्टुं, वचलेऽथ सपयपि ।
मनःसंकेतमज्ञासी-त्प्रधानैरिति शङ्कितम् ॥ १७ ॥
ततः सौधे विशस्तेरा-धृतो मौलः कृतो नृपः ।
राज्ञा तनाथं वुष्टः स, क्षिप्तः कुम्भ्यां शुने सह ॥ १८ ॥
अथः प्रज्यालितो वद्वि-स्वापार्थेण स श्वाभः ।
स्वहृदमानोऽभवन्मृत्वा, रौद्रध्यानेन नारकः ॥ १९ ॥"
आ० क० १ अ० । ("सम्भाषायं कहद्" इत्यादिस्मृतम्
'विकल्पवर्ती' शब्दं पद्यभागे गतम् ।) सम्यग् अविपरी

लो वादः सम्बन्धाद् । यथापस्थितवस्तुव्यभिचारेण, आत्मा०
१ भू० ४ अ० १ उ० । (एतच्छब्दाऽऽकाराङ्गीयसम्यक्वा-
ध्ययन उक्तमस्माभिः ' सम्बन्ध' शब्देऽस्मिन्नेव भागे ई-
शितम् ।) सम्यग्—अधिपरीतो वादः सम्यग्वादः ।
दृष्टिवादः, स्था० १० ठा० ३ उ० ।

सम्मिस्स—सम्मिश्च—त्रि० । विस्फुटितत्वञ्चि, आत्मा० २ भू०
१ चू० १ अ० २ उ० ।

सम्पूढसङ्ग—सम्पूढमनस्—त्रि० । तत्त्वान्तरं भ्रान्ताचित्ते, आत्मा०
४ अ० ।

सम्मिस्सभाव—संमिभभाव—पुं० । अस्तित्वनास्तित्वापगमं,
सूत्र० १ भू० १२ अ० ।

सम्पुद्—सम्पुक्ति—कुं० । महापद्मनीधेहृतसमकालिकैरुक्त-
जतीर्थकृतः सिद्धार्थस्य पितरि, ति० ।

समुच्छ—सम्पूर्ज—पुं० । सम्पूर्जनं सम्पूर्जः । गर्भोपपातव्यतिरे-
कणैश्चमव प्राणिनामुत्पादे, जी० १ प्रति० ।

सम्पुच्छय—सम्पूर्जज—पुं० । सम्पूर्जनाज्जातः सम्पूर्जजाः । श-
लभपिपीलिकामक्षिकाशालिकादिषु, आत्मा० १ भू० १
अ० ६ उ० । त्रसेषु, दश० ४ अ० । स्था० । पश्चिनीष्टङ्गाट-
कपादाशैवलादिषु वनस्पतिषु, आत्मा० १ भू० १ अ० ५ उ० ।

सम्पुच्छिम—सम्पूर्जिम—पुं० । ' मूर्च्छा ' मोहसमुच्छ्राययोः,
संमूर्जनं सम्पुच्छा भावे घञप्रत्ययः । तेन निवृत्ताः सम्पुच्छिमाः ।
नं० । सम्पुच्छन्ति इति सम्पूर्जिमाः । प्रसिद्धधीजाभावेन पृथि-
वीवर्षादिसमुद्भवास्तथाविधतृणादयः, नचैते न संभव-
न्ति दग्धभूमावापि संभवात् । दश० ४ अ० । दग्धभूमौ धीजा-
सत्त्वेऽपि ये तृणादव उत्पद्यन्ते ते सम्पूर्जिमाः । स्था० ६ ठा०
३ उ० । सम्पूर्जिभिर्न तथाविधकर्मोद्भवाद् गर्भमन्तरेणैवा-
त्पद्यन्ते इति सम्पूर्जिमाः । अनु० । अगमव्युत्क्रान्तिजेषु,
प्रहा० २१ पद । सम्पूर्जिमाना स्वर्यादिभवा नास्ति । स्था०
३ ठा० १ उ० । अनु० । भ० । व्यजनादिजन्यं वायु-
कायं, स्था० ५ ठा० ३ उ० । आ० म० ।

सम्पेदेसेल—सम्पेदशैल—पुं० । स्वनामक्याने विन्ध्यगिरि-
शिखरभेदः, यत्र अथमन्त्रासुपूज्यर्त्तामवीर्यज्यर्त्तास्तीर्थकराः
विंशतिः सिद्धाः, आ० म० १ अ० । आ० ।

सम्पेयसेलसिहर—सम्पेदशैलशिखर—पुं० । पर्वनविशेषकूटे,
पञ्चा० १६ विष० ।

सम्पेल—सम्पेल—न० । परिजमसस्मानभक्तं, गोष्ठीभक्ते, आत्मा०
२ भू० १ चू० १ अ० ४ उ० । गोष्ठ्यां च । ति० चू० ११ उ० ।

सम्पेह—सम्पेह—पुं० । मूढनायाम्, स्था० ४ ठा० । कि-
कतेव्यतामूढतायाम्, अनु० । विश० । आ० । सं-
निपातोपहतस्येव सर्वतोऽनध्यवसायं, द्वा० १३ द्वा० ।
संमुह्यतीति सम्पेहः । मूढात्मनि देवविशेषं, स्था० १ ठा० ।

सम्पेही—साम्पेही—स्त्री० । संमुह्यन्तीति सम्पेहाः मूढात्मनो
देवविशेषास्तत्परिचयं साम्पेही । भावनाभेदे, ध० ३ अधि० ।

संप्रति सामोहीमाह—

उम्मगदेसखाम—ग्रादूसखाममद्विष्वडीमती ।

मोहेण य मोहिता, संमोहं भावयं कुण्डी ॥४६१॥

उन्मार्गदेशना १ उन्मार्गकृषणा २ मार्गविप्रतिपत्तिकश्च
भवतीति वाक्यशेषः, मोहेन च यः स्वयं मुह्यति एवं कृ-
त्वा च परे मोहयित्वा सामोही भावनां करोति । इति नि-
युक्तिगाथासमासार्थः । वृ० १ उ० २ प्रक० । ग० । प्रव० ।

चउहिं ठाणेहि जीवा सम्मोहसाए कम्मं वपरेति, तं
जहा—उम्मगदेसखाए मग्गंतराएणं कामासंसप्यज्जायेणं
भिज्जा नियाणकरणेणं । (सू० ३५४ +)

संमुह्यतीति संमोहो मूढात्मा देवविशेष एव तद्भाषस्त-
त्ता नस्यै सम्मोहनायै सम्मोहन्नाय सम्मोहन्ना वेति
उन्मार्गदेशनया सम्यग्दर्शनादिरूपभावमार्गातिक्रान्तधर्मप्र-
कथनेन मार्गान्तरायेण मोक्षाध्वप्रवृत्ततद्विप्रकरणेन कामा-
शसाप्रयोगेण—शब्दादावभिलाषकरणेन ' भिज्जा ' ति—
लाभो—ग्राहस्तेन निदानकरणमत्सात्तपःप्रभृतंश्चकवत्या-
दित्वं मे भूयादिति निकाचनाकरणं तन्वति । स्था० ४ ठा० ४ उ० ।

सय—शत—न० । दशावृत्तदशसंख्यायाम्, तत्संख्येयं चाग्रनु० ।
स्वक—त्रि० । आत्मीये, विशेष० । सूत्र० । आ० । आत्मा० भ० ।
म्यकीये, विशेष० । देहगृहादी, सूत्र० १ भू० ८ अ० ।

सयश्रोवभोग—सनतोपभोग—पुं० । नैरन्तर्येणोपभोगं, ति०
चू० १ उ० ।

सयं—स्वयम्—अव्य० । आत्मनेत्यर्थे, सूत्र० १ भू० १ अ० । आ० ।
आत्मा० । पञ्चा० । उत्त० । स्था० । परंपदशमन्तरेणेत्यर्थे,
सूत्र० १ भू० १३ अ० । स० । पा० । ति० चू० । भ० । प्रश्न० ।
विषा० । आत्मा० ।

सयंकड—स्वयंकृत—त्रि० । आत्मना कृते, भ० ।

जीवाः स्वयंकृते दुःखं वेदयन्ति—

रायगिहे नगरे समोसरणं, परिसा निग्गया० जाव एवं
वयासी—जीवेणं भंते ! मयंकडं दुक्खं वेदेइ ? , गो-
यमा ! अत्थेगइयं वेएइ अत्थेगइयं नो वेएइ, से
केणहेणं भंते ! एवं बुच्चइ अत्थेगइयं वेएइ अत्थे-
गइयं नो वेएइ ? , गोयमा ! उदिन्नं वेएइ अणु-
दिन्नं नो वेएइ, से तेणहेणं एवं बुच्चइ—अत्थेगइयं वेएइ
अत्थेगतियं नो वेएइ, एवं चउव्वीसदंडएणं० जाव वेमा-
णिए ॥ जीवाणं भंते ! सयंकडं दुक्खं वेएण्ति ? , गोब-
मा ! अत्थेगइयं वेयन्ति अत्थेगइयं णो वेयन्ति, से क-
णहेणं ? , गोयमा ! उदिन्नं वेयन्ति नो अणुदिन्नं वेयन्ति
से तेणहेणं, एवं० जाव वेमाणिया ॥ जीवेणं भंते ! सयं-
कडं आउयं वेएइ ? गोयमा ! अत्थेगइयं वेएइ अत्थेगइ-
यं नो वेएइ जहा दुक्खेणं दो दडंमा तथा आउ-
एण वि दो दंडगएणत्तपुहुत्तिया, एगत्तेणं० जाव वे-
माणिया पुहुत्तेण वि तदेव ॥ (सू० २०)

'संयंकरे' इत्यादि पूर्ववत् । 'जीवे च' मित्यादि तत्र 'संयंकरे' दुष्कृतं, ति यत्परकृतं तत्र वेदवर्तमानि प्रतीतमेवातः स्वर्ग-कृतमिति पृच्छन्ति स्म 'दुष्कृतं, ति सांसारिकं सुखमपि वस्तु-नो दुःखमिति दुःखहेतुत्वाद् दुःखं—कर्म वेदयतीति, काकु-पाटान् प्रभः, निर्वचनं तु यदुदीर्णं तदेव्यति, अनुदीर्णस्य हि कर्मणो वेदमेव वासित तस्मादुदीर्णं वेदवर्तमानादुदी-र्णं, न च बन्धान्तर्गमवांति अतोऽवश्यं वेदमप्येकं वेद-यत्येकं च वेदयति इत्येवं व्यपदिश्यते, अथयं वेदमेव च कर्म "कडाण कमाण ए मोक्खो अरिथ" इति यवनादि-नि । एवं 'जाव वेमाणिण' इत्यनेन अनुर्विशतिदण्डकः सू-चिन्तः, स खैवम्—'नरद्वयं मेने । संयंकर' मित्यादि । इ-कमेकत्वेन दण्डकः, तथा बहुत्वेनाभ्या, स खैवम्—'जीवा च मेने । संयंकरं दुष्कृतं वेदेती' त्यादि तथा 'नरद्वया च मेने । संयंकरं दुष्कृतं मित्यादि, नन्वेकत्वे योऽर्थो बहुत्वेऽपि स ए-वेति किं बहुत्वप्रश्नेन ? इति, अन्वेष्यते—कश्चिद्वस्तुनि एक-त्वबहुत्वयोर्यथैव विशेषो दृष्टो यथा सस्यकत्वादेः एकं द्विकमा-ञ्चित्य पदव्यतिहासगोपमायि साधिकानि स्थितकाल उक्त्वा नानाजीवानाञ्चित्य पुनः सर्वाद्या इति, पत्रमत्रापि संभवेदि-नि शङ्कायां बहुत्वप्रश्ना न दुष्टः, अयुत्पन्नमातृशिल्पयुत्पा-दनार्थत्वाद्देति ॥ अथायुःप्रधानत्वाच्चारकादिव्यपदेशस्यायु-रार्थस्य दण्डकप्रथमं—पतस्य वेद्यं वृद्धाङ्गभाक्त्वा-यदा स-समक्षितायायुर्वजं पुनश्च कालान्तरे परित्यज्यमंत्रंशेषाकृतीय-धरणीप्रायोग्य निर्वर्तितं वासुदेवनेव तत्सादृश्यमङ्गीकृत्याच्य-ते—पूर्ववजं कश्चिन्न वेदयति, अनुदीर्णत्वात्तस्य, यदा पुन-र्यत्रैव वजं तत्रैवाप्यचनं तदा वेदयतीत्युच्यते, तथैव तस्यो-दितत्वादिनि । भ० १ श० २ उ० ।

संयंकरणं—स्वयंकरणं—भ० । साक्षात्परं च करणे, संयंकरणं नाम—कारणमित्यर्थः । भि० सू० १ उ० । आत्मनः कन्प्रजि-द्विर्वाङ्मवस्य कार्यस्य निर्वर्तनं, उक्त० २६ अ० । नि० सू० ।

संयंगहियं—स्वयंगृहीतं—त्रि० । आत्मना प्रतिपन्नं, पञ्चा० ५ चिय० ।

संयंगहियलिङ्गं—स्वयंगृहीतलिङ्गं—स्त्री० । कंनान्वाचार्येण च-दत्तलिङ्गं आत्मनवात्सकाधुवेष, आष० ४ उ० ।

संयंग्राहं—स्वयंग्राहं—पुं० । स्वयमात्मना गृह्णातीति स्वयंग्रहा-स्वयंग्रहस्तु, इय० १ उ० । प्रभ० ।

संयंजयं—शतंजयं—पुं० । लोकोत्तरीत्या अयोदशे दिवसे, जे० ७ धत्त० । कल्प० ।

संयंजलं—शतंजलं—भ० । ऐश्वर्ये वर्तमाने चतुर्दशे जिने, प्रव० ७ द्वार । जे० । शकलोकपालस्य वरुणस्य विमाने, भ० ३ श० ७ उ० ।

कहिं यं मेने! सकस देविदस्स देवरसो वरुणस्स महारसो संयंजले नामं महाविमाणे पन्नत्ते, गोममा ! तस्स यं सं-हम्मवडिंसयस्स महाविमाणस्स पण्चिम्मेषं सोहम्मं कप्पे असंखेजाइं जहा सोमस्स तहा विमाणरायहाणोओ धा-

खियन्वाओ० जाव पासायवहेंसया खबरं नामं नाणयं । (सू० १६७X) भ० ३ श० ७ उ० ।

अम्बुदीपे द्वीपेऽतीतायामुत्सर्पिण्यां जाते प्रथमे कुलकरे, स्था० १० डा० ३ उ० ।

सयंतं—श्रवमाणं—त्रि० । प्रतिपदं लभमाने, भ० १३ श० ६ उ० ।

सयंपमं—स्वयंप्रमं—त्रि० । स्वयमादित्यादिनिरपेक्षरत्नयदुल-तया प्रमा—प्रकाशो यस्य स स्वयंप्रमः । इमपर्वने, खी० प्र० ५ पादु० । सू० प्र० । जे० । ल० । पदव्यतिमं महापदे, स्था० २ डा० २ उ० । कल्प० । सू० प्र० । खं० प्र० । भारते वर्षेऽस्त्री-तायामुत्सर्पिण्यां जाते चतुर्थे कुलकरे, स्था० ७ डा० ३ उ० । स० । भारते वर्षे भविष्यति चतुर्थे कुलकरे, स्था० ७ डा० ३ उ० । स० । विश्वकनकाख्यादिकुमार्याषासे दिग्-गजिन्द्रवृत्तिकृते, डी० । भारते वर्षे उत्सर्पितया भविष्यति चतुर्थे तीर्थकरे, 'चउथो पोटिलजीयो सवे यमा' नी० २० कल्प । तुरिभ्रमणां नवर्षी क्षितकपुराजस्य चत्वार्यकनके राजनि, तं० । कल्प० । आ० सू० । कल्प० । श्रुचभपूर्वभयजी-घन्य ललिताङ्गवस्य भार्यायाम्, स्त्री० । आ० म० १ अ० । संघा० । आष० ।

सयंपरिहारं—स्वयंपरिहारं—पुं० । स्वयमाचारकथनेन अस्वदा-चारस्य परिहारं, ख० १ आधि० । (स्वयंपरिहार इति अस्य कथनेन परिहारोऽस्वदाचारस्य संपादनीयः स च 'अमदा-यार' शब्दे प्रथमभागेऽऽपृष्टे गतः ।)

सयंपवज्यां—स्वयंप्रव्रज्यां—स्त्री० । आचार्यमस्तरेण स्वयमेव लिङ्गप्रहणे, अङ्ग० ।

तन्निषेधो यथा—

परं जे जंजू ! पच्चावकाविहीणं गहिया जे इ गिहस्था अ-स्थसाभिलासिणहिं पासत्येहिं सुक्तं गहिया वेरगभइया । परंपरागपसाह्या साहुणीखं बहुभरे पमाणं दडुण्य सयमेव पचइस्संति, सयमेव मुंडाविस्संति, सयमेव वत्थपत्ताइ भियहस्संति, गुरूयां अणणुष्णाए सिरे लोअं करिस्संति, सयमेव तवांकम्मं उवसंपज्जितायं विहरिस्संति, सय-मेव भिक्खाए भिक्खं करिस्संति । ते जंजू ! पासंडमइया दिड्डिए चि दिड्डा महामिच्छककारिणो मिच्छतपरियायव-ड्डुमा सम्मत्तपरियायहायगा । दुरायारा निद्वेषमा भासिणो अइ नाणपन्ना अइ संजमाराहमा अम्हे गुणसंपन्ना अम्हे सुदजिणमइया एवं भासंता मम परंपरामयसाहुसा-हुणयिं हीलंता निदंता खिसंता बहुभवपरंपराऽणुवद्धा अणंतस्सुत्तो संसारे भमिहिस्संति । पावमइया तेसि निण्ह-वायं सावयसाविवा कुमवमई दिड्डिराएयां गहिया संता अ-बोहिपविड्डा अणंतस्सुत्तो संसारे सुसुद्धं च परिअडिस्संति।अ-बुंवात्थत्थि संदेहो। तए यं अज्जजंजू जायसंसए जायकोउह-ले उड्डाय उड्डिता एवं वयासी—कइं यं मेने ! तेसि संजम-किरिया तवोकम्मं निष्कसे होइ । संजमं पासंता चि संजम-विराहगा भयिया । एवं खलु जंजू ! ते अभिमाणपडिहक

एवं पुच्छिया मम साहृहिं एवं भासिस्संति । परंपरागए साहुणो । तेसिं पाविट्टमइयाणं सुमहुराए भासाए एवं पुच्छिस्संति-भो भो महाणुभागा ! तुम्हाणं को गणो ? का साहा ? किं कुलं ? को गुरु ? कस्स धम्मायरियस्स परंपराए तुमं संजमो गहिओ ? केण दिक्खिया ? कस्स अणुष्णाए उद्दमसमुद्देसे संदिमंति ? यं सुत्तत्थधारगा जाया केण महाणुभांगण कालग्गहणविही दंसिया ? कस्स गुरुणो अंगीकारंणं दुवालसावत्तवंदणं विहियं ? कस्स य परियाए से णं विहारो वड्डइ ? केणायरिएणं दुविहसिक्खं गाहिया ? तओ ते एवं भासिस्संति-तुम्हारिसाणं अम्हारिसेहिं आलावो मंलावो न कप्पइ-तुम्हे हीणारिया पंडुरपडपाउरणा पासत्थविहारिया ओसअविहारिया धणकणगाहधारगा अम्हे एगंतसाह सुद्धायारपालगा अम्हाणं का य पडिसिद्धी, जहा-हंसकागाणं तुरगखराणं महिमगइंदाणं सरकायराणं समवाओ ण हांति, तहा तुम्हाणं अम्हेहिं पडिवादो कओ । तओ तुम्भं तिया वि सावयमाविया एयं वइस्संति-सव्वे एए संजया महाणुभागा मलमल्लिगमरीरा निल्लोहा अरमविरसाहारिणो एए पामत्था हट्टा वलियसरीरा अवियारभासगा एएसिं का पडिसिद्धी, तेसिं पुरओ एवं कहित्ता चिद्धिस्संति । पुणो जंबू ! मम परंपराए पासहसालाए पमायं चइत्ता एकं महाणुभावसुरिणो गणपडिधारगा संजमेसु वड्डता पुच्छिस्संति-तेसिं रिसिवेमे दइण भो भो महाणुभागा ! तुम्हाणं को गुरु ? को गणो ? का साहा ? किं कुलं ? जाव केणायरिएणं दुविहं सिक्खं गाहिया ? जंबू ! एवं ते पुच्छिया कावेणं धमधमंता मिमिमिमेमाणा सम्मुहं वइस्संति-तुम्हाणं को गणो ? जाव केणायरिएणं दुविहसिक्खं तुमं गहिया । तओ ते जंबू ममाओ परंपरा गहिऊण कहिस्संति । देवाणुप्पिया ! अम्हाणं अमुगअमुगे ? जाव अमगाऽऽयरिएणं दुविहसिक्खं गाहिया । तेसिं महाणुभागाणं मयहरणं परंपराए अहमेव धम्मं वयमाणा विहरामो । तओ जंबू ! ते परंपराऽऽगमरहिया एवं कहिस्संति-जाणिया भो तुम्हे, तुम्हाणं गणो वि जाणिओ ? जाव दुविहसिक्खा वि गाहिया सा वि जाणिया । ते पमादपरा अम्हेहिं दिट्ठा पंडुरपडपाउरणा परिग्गधारिणो गया इव निरंकसा घट्टा मट्टा चिद्धंति, ते तुम्हेहिं कहं मोइया ? तेसिं मंडलिए तुम्हे आवस्सयाइं करणीयं कहं न कुणह ? आहारं पुढो कहं कुणह ? कहं सेयपडधारगा ? तुमं कहं मलमल्लिगगत्ता ? तिहिं पासत्थविहारीहिं दिक्खिया कओ तुम्हे साहृ ? कओ तुम्हे संजमाराहग ? कओ तुम्हाणं किरियाफले ? किं निवरुक्खे अंबफलानि होंतीति ? एवं भासेमाणा परूवेमाणा जंबू ! महाभि-

च्छन्ननिवेशियदिट्ठिया बहु पावं समजणित्ता बहूणं सावयसा वियाणं मिच्छत्ते ठावयंता अयंतकालं संसारे परियडिस्संति । तओ पुणो वि मम परंपरागया एवं कहिस्संति-तो तुम्हाणं को गणो ? तुमं समं पुच्छिया कहं विसमं बूहओ, अम्हाणं जारिसी परंपरा अत्थि सा पच्छा कहिस्सामो तुमं बज्जरहत्थ तओ ते मखिस्संति-अम्हाणं सीमंघरो गुरु सीमंघरसामिस्स सम्मुहं होऊण वयाणि पडिवज्जियाणि । सव्वे केवल्लिणो गुरु, सव्वे सिद्धा गुरुणो, सव्वेसिं सिद्धाणं सव्वेसिं केवल्लिसमक्खं अम्हं सामाहचरित्तं पडिवज्जियं । चतुदसरज्जूहिं पाममाणेहिं अम्हं वि पासिया अम्हाणं मंजमकिरिया वि पामिया, सुत्तपरक्खं पवड्डामो, अम्हाणं सुविसुद्धा किरिया, णो एयारिसाणं हीणायरियाणं सामायारीए अम्हे वड्डामो । एगंतसो सव्वन्नुभासियं करिस्सामो णो केसिं पि गणसामायारीए अम्हे वड्डामो, एगंतसो सव्वन्नुभासियं करिस्सामो णो केसिं पि गणसामायारीए अम्हाणं पओअणं । सुत्तस्स पक्खं आराहेमो मोक्खमग्गं पयडीकरिस्सामो, जिणाणाए आराहगा भविस्सामो जहा पत्तेयबुद्धेहिं करकंडुअनग्गतित्तो म्मुहनमिपमुहंहिं केसिं गुरुणं समीवं संजममागहियापत्तेयबुद्धाणं को गणो ? का साहा ? किं तुम्भं ? त कहं कुलगणगुरुवाहिरा विराहिया वियाहिया भगवया तं बज्जरहत्थ । तओ पुणो वि जंबू ! मम परंपरागया अणगारा तेसिं पाविट्टाणं पडुत्तरदाणेणं मल्लिमुहे करिस्संति । जहा रे रे पासंडिया तुमं पत्तेयबुद्धाणं सयंसंबुद्धाणं महाणुभागाणं पाडिमिद्धि कुणह । तुमं तत्तुलणाए वयाइं पालह । तेसिं महाणुभागाणं देवयाहिं रयहरणाइल्लिगे दिओ पुव्वभवअम्भसियं सुअं तेसिं पयडीहूअं । जाइसरणं पुव्वभवसंभरित्ता पुव्वभवगुरुपायमूलं संजमं गहियं, तमेव संजमुच्चारणं तमेव पुव्वगुरुं अंगीकरित्ता संजमं पालियं । पुव्वभवे धम्मायरियाणं समीवं उद्देस-समुद्देस-अणुष्णा-अणुओगा संदिसाविआ । अंगोवंगाणं कालियसुअस्स उकालियसुयस्स ? जाव दिट्ठिवायस्स जागोवहाणेणं आसायणाविरहियाणं तेसिं पुव्वभवअम्भसियं पुव्वभवाओ अहियरं सुअं लहिऊण पव्वइया । अक्खलियस्स अ णाणोवओगेणं तमेव गुरुं मणसीकरेमाणा ते कहं विराहिया होंति ? परं एरिसा वि लिंगपत्रयणेणं असाहम्मिया बूइया साहम्माओ परंपरधारगा गणी ते महाभागा संजमिया संता एगे चउम्महचेइयहरे परोप्परं मिलिया वि परतत्तिनिवारगा जाया । अप्पगवेसिणो णो गणपडिखी-गधारगा णो सिस्ससिस्समीणं दिक्खाए पयट्टा-

खे । आयरियउवज्जायवायणापरियथेरपवत्तगरायखि-
यपुआपरमपुआसिरिपुआइ पइहायणाए वुइआ अ-
कखलिअचरित्ता, खो गिहत्थीयं आवज्जा, खो लांगस्म
रंजणाए उड्डिया, खो अप्पपसंसं परनिदं कुणंता,
खो परधररक्खणपरा, खो सिन्नादेमणाकुमला, खो
अप्पयुतिकारगा । तेसिं महाणुभागायं पाडिसिद्धं कि-
यमाणा तुमे तुम्हायं सावयसावियाइ सव्वं भिच्छा-
दिड्डिया भवह । अनाथिहरिकेसिपमुहा अञ्जे देवया-
दत्तलिङ्गा पवइया खो तेहिं गणड्डिती मंडिया । एया-
रिसायं मयहरायं तुलणा पवइमाणा एगंतपावदि-
ड्डिया तुमं ति निद्धाडिया संता मिसमिसमाणा
सायारसगारविया कुमयमयालिवामिणो संमारं प-
रिवडंति अवोहिकलुमकदा चिड्डंति । पुणरवि ते एवं
भासिस्संति अम्हायं वायपडिवाए न किं पि पओ-
ययं । अम्हे पावभीरू, अप्पयो कज्जं साहेमो किं वाएण
किं जुइवाए कियमाणे ख किंचि कुसलत्तयं हवइ । एवं
भासंता ते आयरियायं पडिक्कला अयारिया एव भ-
वंति । कलहकांडयमीला ते सीलं पालंता वि कु-
सीला । अज्जमग्गं मुहे वुअमाणा वि अणज्जा, उम्म-
ग्गपइआ तेसिं दमयं पि दिड्डिमिच्छत्तजणयं । एवं
जंबू ! ते पामंडिया पुव्वायरियपडणीया उवज्जाय-
पडणीया आयरियउवज्जायायं परंपराए पडि-
णीया । चाउव्वस्स समणसंघस्स पडिणीया, एरि-
सायं महाणुभागायं गीयन्थायं अणवकंखा अय-
सका अकित्तिकारका वहुहिं असव्भावणाहि मि-
च्छत्ताभियिधेहि य अप्पायं च परं च तदुभयं
च वुग्गाहंमाणा, उप्पाएमाणा तवतेणिया सुत्त-
तेणिया अत्थतेणिया तदुभयतेणिया समणस्स भग-
वओ महावीरस्स आणाए बहिया संघबहिया सयमेव
मुंढ भवित्ता मम गणपरंपरायं साहूयं साहुणीयं आ-
धारवंतायं आयारं वड्डयं पुच्छित्ता सिक्खित्ता तेणियं
करंता अभिमायं धरंता य वाहका भविस्संति । कहिस्संति
अम्हायं अमुगो गच्छंते तेसिं सीसस्स सीमा वइस्संति अ-
म्हायं अम्मायरणं निदिट्टं तं करिस्सामो । अम्हायं
अमुगरिमीहिंतां गणपरंपरा पवड्डिया । तस्स पदाणुक्कमेणं
अम्हे वि पुव्वपडुधारगा अम्हे वि जोगवाहगा अलोअ-
णादायगा चाउव्वस्स समणसंघस्स आणा वि गणवासी
आयरियउव्वज्जायसीसां जो अम्हायं मिलिस्सइ । अम्हा-
यं मंडलीए पवंसं करिस्सइ सो त्रि जिणाणाए आ-
राहगा भविस्सइ । एयं बुअंतायं य को वि ता-

रिसे तित्थयरस्स समो आयरिआं । सारणचोयणकु-
सलो भविस्सिचा तेसिं पाविट्ठाणं निद्धाडिस्सइ । तेसिं
सावण कलहकरे दइक्ख तुमिणीए चिड्डिस्संति । खो पमा-
यमवि वइस्संति । तेसिं पाविट्ठाणं सुत्तथे अत्थलांभेण दा
इस्संति । ते वि विराहमा भविस्संति । अविहीए सुत्तथपा-
ट्ठाणं बाहिनामां ति । परं जंबू ! विकमवच्छराओ पच्छा
सांसवामसए वइकंते पचासवासमज्जे गंख एगे केइ
महाणुभागा सरिणो पमायं पमुत्तयं संजमधरा भारवस-
हा इव जिणपन्नते मग्गे उड्डिस्संति । तेसिं अ बलं महिऊ
ण निरालंबणायं निच्छाडिस्संति । कओ रे पाविट्ठा ? तु-
म्हायं गणो कओ ? केहिं तुमे पाडिया ? केहिं तुमं अणु-
ष्ठा महिऊण जोगे वइयो ? केहिं तुम्हायं उहेससमुहेसं
संदिसाविण ? आगासे कुमुसं केरिसं होइ ? , वज्जाए
पुचा केरिसा हुंति ? । मसविसाये केरिमे होइ ? । तथा तुमं
वि गुरुपरंपराबाहिरा कओ माहू ? तया के वि तच्छत्तिया
मावयसाविआ तेसिं सुरीणं नाऊण नियणियगणपरंपराए
सामायारिं ठाइस्संति । के वि दूरभविया तेसिं पग्गमुहा हो-
ऊण परगणस्स मामायारिं गहिस्संति । के वि कुग्गहग्गह-
गहिया अणंतकालदुक्खगमणमीला खो तेसिं मोइस्संति
खो परिहरिस्संति सेवं भंते ! सेवं भंत तमेव सव्वं शिस्संके
जं शिणेहिं पवेइयं । हंता जंबू ! तमेव सव्वं निस्संके जं जि-
णेहिं पवेइयं । कहं आगाममंडलाओ निवड्डिया इव
भासह अम्मापिउणं संजोए अ संताणं भवति किं अन्न-
हा वि भवति हि ? पवेइयं हंता जंबू ! तमेव सव्वं
निस्संके जं जिणेहिं पवेइयं । कहं यं भंत ! तेसिं
सावयसाविया मम्मत्तमूला ण दुवालस वयाइं धरि-
स्संति खो वा ते वयधारगा आराहगा वा हविज्जा ।
एवं खलु जंबू ! पुव्विं जेसिं पासं वयाणि पडि-
वज्जियाणि तेसिं पासं वयाणि गत्थि, तेसिं आलोयणा
खो तेसिं सम्मत्तधारणं तओ सावयसावियायं कहं स-
मत्तगुणे भवति ? वयगुणे भवति ?, आलोयणगुणे भवति ?,
कओ एगवीसगुणे सावयायं भवंति तेहिं सावएहिं प-
रंपरायं सावयकुलं मंडियं । एवं खलु जंबू ! महाणु-
भावेहिं सरिवरंहिं मिच्छत्तकुलाओ उस्सग्गववाएणं प-
डिवाडिऊण जिणमए ठाविया, वत्तीमअणंतकायभक्खणा-
ओ वारिया महूमज्जमेसाइ वावीमं अभक्खणाओ शिसंहि-
या सम्मत्तमूलाइं दुवालस वयाइं माहिया जीवाऽजीवाइं
नवपरुवया सिक्खाविया चाउइसट्टपुष्पामिणीसु पोमह-
पडिपुष्पालया य ठाविया । कुंदवकुगुरुकुधम्माओ वारिया
लोइयलोउत्तरदेवगुरुसंबधमिच्छत्ताओ शिसंहिया । शि-

यणियगणमामायारीए समणमंघमज्जे आरोविया । तेसि
अज्जयपज्जएहिं सा सामारी सुसेविया पालिया फासिया
तीरिया किट्टिया सा सेवमाणा ण कयावि दुट्ठा । परं जंबू !
तेसि मंताणिएहिं महाभगणं मूरीणं निरीहाणं पट्टपरं-
पराए केइ गणणायगे मिट्टिकिरिए दइण सगसामाया-
रिं चइस्संति । ताणं पासंडियाणं किरियाण फडाडोवं पा-
सित्ता तेसि दुट्टवयणेणं अणुमोदणं कंता हु कुलकमं
लंघित्ता पमादपराणं पमादं आलोइत्ता तं गणं हीलं-
ता सिदंता खिसंता गरिहित्ता । कहां ते कुलकमभो मट्टा
आराहया हवंति ? । कहां तेसि पासंडियाणं किरियाए
फडाडोवं अणुमभिऊण कुलकमागयगणमामायारी लंघि-
याकहां ते वि पासंडिया णिक्कालं तारिमी किरिया पवडं-
ता चिड्ढिस्संति । जंबू ! ते वि पासंडिया पुव्वकिरियाडम्परं
दंसित्ता तेसि सुद्धरूवयाणं विमोहइत्ता पुरिसदुगं ति ।
तिगं० जाव किरिया फडाडोवं करिस्संति । पच्छातीया
हसणसीला काउहलसीला कलहसीला भूइकम्मसीला ।
जोइयविज्जासंतंतमीला कम्मणमाहणवसीकरणाइपआं-
गणं सावयसावियाणं आवज्जगा गीयनायनइविहीए ना-
रीजणमाहगा मव्वपाणाइवायमुमावायअदत्तादाणमेहुण-
परिग्गहकोहमाणमायालांभपिज्जदोमकलहअभक्खाणअर
इपसुत्रपरिवायमायामांसमिच्छादंसणसल्लइधेइयाइं अट्टा-
रस पावट्टाणाइं मेवमाणा भविस्संति । अप्पत्थुतिं पमं-
समाणा परंसे सिदणपरा सडुमंगहं कुमला एवं जं-
बू ! जहा सुअगडंगस्स बीयए सुअकखंधं पुंडरीकज्जकयणे
चत्तारि पुरिसा पुंडरियं घत्तकम्मा णो पराए णो हव्वा-
ए० जाव तहा ते वि जयभाभाभासयमाणा जाणियव्वा ।
जंबू ! जहिआहो तेसि सामायारी पयडिस्सइ तदिआहो
इहव भारहे वासे पडोयारं भविस्सइ । महारायमरणणि
अभक्खवभक्खणाणि धणकणगरयणसंतमारमावतेयनास-
णाणि कुलबहुण मिच्छकुलं गमणाणि णिस्संततीअं उ-
च्छालिस्संति । एवमाइए उवह्वे उट्टिस्संति भरह ।
तए णं से जंबू अज्जसुहम्मं एवं वयामी—कहं णं
भंते ! तब्भत्तियाणं एवं भविस्सइ ! ? अन्नंति—
मधि एवं भविस्सइ ? । एवं खलु जंबू ! तब्भत्ति-
याण वि अब्भत्तियाण वि । से केणट्टणं भंते ! एवं
बुद्धइ । जंबू ! जहा केइ गामागरणगरणिगमस्सेडकव्वड-
मडंबदोणमुहपट्टणं मिया तव्वाभिएणं एगणं पररट्टे
विणासे कए तहांभणं पररट्टिया गयाणां सबद्धव-
द्धकवया चाउरंगिणीए मेणाए सन्निहिया आगया । जुज्जे-
जिणित्ता तव्वाभिया सव्वे विणासिज्जेति । तहा

तेसि कुमयमईणं संसग्गाओ वि बहूणं चित्ते मल्लिणे भ-
विस्सइ । जइ वि संठाणसामायारीसु दट्टुवा तह वि मणे
कलुसभावणाए परिग्गहिया संता अप्पणो आ-
यारे हीलंता पासंडियाऽऽयारे पसंसंता ते वि तारिसा
चेव, जहा पासत्थाणं संसग्गीए सुमाहू विणस्सइ तहा
चोरपट्टीए वसंता माहणा वि हीणगा विणयं मुंचंति ।
तहा तेसि संसग्गीए बहुलोगाणं उवह्वो भविस्सइ । जम्मि
रायकुले तब्भत्तिया वि सावया पहाणपुरिसे किजंति,
अणुकमेणं तं रायकुलमविक्खयं भविस्सइ । एणं जहा
पदमा बाही कोटपट्टहा उववज्जमाणा तं सरिं भासुरं दी-
स ते तन्नो पच्छा अणुकमेणं इत्थंगुलिया आंगलंति पायं-
गुलिया आंगलंति नासा आंगलति पूअरुहिरे कलेवरे क-
रति तहा तब्भत्तिअणुराएणं धणकणगाइरिदिमंता भवंति
पच्छा ते वि असंभाणिया दांएहमक्खाणिया अपसंखाणि-
या भवन्ति । जंबू ! तेसि संसग्गीए णो कल्लाणे भविस्सइ ।
तब्भत्तियाणं सेवं भंते ! सेवं भंते ! । अङ्ग० ।

सयंपालण-स्वयंपालन-न० । आत्मनैव संघायाम्, पञ्चा० ५
विव० ।

सयंपालणा-स्वयंपालना-स्त्री० । आत्मनैव प्रत्याख्याताहार-
पालनायाम्, पञ्चा० ५ विव० ।

सयंबुद्ध-स्वयंबुद्ध-पुं० । स्वयमात्मनैव बुद्धस्तस्वं ज्ञानवान् ।
पा० । अपरोपदेशेन सम्यग्धरयोधिप्राप्त्या मिथ्यात्वनिद्राप-
गमन सम्बोधने प्राप्त. रा० । कल्प० । आ० म० । औ० (प्र-
त्येकबुद्धेभ्य एषां बोध्युपधिश्रुतलिङ्गता विशेषः ' पत्तय-
बुद्ध ' शब्दे पञ्चमभागे ४२४ पृष्ठ उक्तः ।)

सयंबुद्धसिद्ध-स्वयंबुद्धसिद्ध-पुं० । स्वयंबुद्धेषु सत्सु सिद्धेषु,
पा० । धा० । घ० । प्रज्ञा० । ल० । न० ।

स्वयंभु-स्वयं(भु)भू-पुं० । स्वयं भवतीति स्वयंभूः । विष्णोः
ब्रह्मणि, सूत्र० १ ध्रु० १ अ० ३ उ० । देवेषु, सूत्र० १ ध्रु० ६
अ० । न० । स्वयं भवनात् स्वयंभूः । जीव, भ० ६० श० २ उ० ।
स्वयम्-आत्मनैव परापदेशानरूपकतया ऽवगतमस्वा भवतीति
स्वयंभूः । स्वयंसम्बुद्ध, स्या० । भारते वर्षेऽवसर्पिण्यां जाते
तृतीयवासुदेवे, ति० । प्रच० । तृतीयदेवलोकस्थे स्वनामभ्याते
विमानं, नपुं० । स० ६ सम० ।

सयंभुकड-स्वयंभु(म्भू)कृत-त्रि० । स्वयं भवतीति स्वयंभु-
विष्णुरन्यो वा तत्कृतः । विष्णुकृते, ' सयंभुणा कड
लाए ' सूत्र० १ ध्रु० १ अ० ३ उ० । (अस्य व्याख्या
' कडवाइ ' शब्दे तृतीयभागे २०४ पृष्ठ गता ।)

स्वयंभूनिमित्तजगद्वादिना भणन्ति-

“ आसीदिदं तमाभूत-मप्रज्ञातमलक्षणम् ।

अप्रतर्क्यमधिक्यं, प्रसुप्तमिव सर्वतः ॥ १ ॥

तस्मिन्नकार्यवीभूते, नष्टस्याधरज्जमे ।

नष्टामरनरे शैव, प्रणष्टोरगगक्षणे ॥ २ ॥

केवलं गह्वरीभूते, महाभूतविवर्जिते ।

अध्विन्यात्मा विभुस्तत्र, शयानस्तप्यते तपः ॥ ३ ॥
 तत्र तस्य शयानस्य, नाभः पक्ष विनिर्गतम् ।
 तरुणविमण्डलनिभं, हृद्यं काञ्चनकर्णिकम् ॥ ४ ॥
 तस्मिन् पक्षे स भगवान्, दयडी यज्ञोपधीतसंयुक्तः ।
 ब्रह्मा तत्रोत्पन्न—स्तेन जगन्मानरः सृष्टाः ॥ ५ ॥
 अदितिः सुरसंघानां, दिनिरसुगणां मनुर्मेनुभ्याणाम् ।
 विनता विहङ्गमानां, माता विश्वप्रकाशणाम् ॥ ६ ॥
 कद्रुः सरीसृपाणां, सुलसा माता च नागजातीनाम् ।
 सुरभिश्चतुष्पदाना-मिला पुनः सर्वधीजानामिति ॥ ७ ॥”
 एवमुक्तकर्ममेतद्वन्नरोदितं वस्तु अलीकं भ्रान्तज्ञा-
 नादिभिः प्रकृपितत्वात् । प्रश्न० २ आश्र० द्वार ।
 स्वयंभूदत्त-स्वयम्भु(म्भू)दत्त-पुं० । स्वनामध्याते काञ्चनपु-
 र्यास्तस्ये अष्टिनि, ध० २० ।

स्वयंभूदत्तकथा पुनरेवम्—

“ जलहिजलनेहपुत्रं-सुमेरुदंडं सुजाहकंतिह ।
 जंबुद्वीपे शीवे, इहऽस्थि कंचणपुरं नयरं ॥ १ ॥
 तस्यासि वासिभ्रां जित्वा-मरणं सिद्धी सयंभुदत्तु नि ।
 पायं पर्विर्वाज्जय पउ-र निव्वभ्रारंभसंभो ॥ २ ॥
 उल्लसिग्निरंतरं अ-तरायथसभ्रां न तस्म संपइह ।
 आजीविया वि निरव-ज्ज अप्पमावज्जाविस्तीप ॥ ३ ॥
 तत्ता अनिद्वहंतो, आरंभइ जाय करिस्सणं एसां ।
 कूरग्गहदोसेणं, ता जाया तन्थ ऽणाधुट्ठा ॥ ४ ॥
 ताए वसण अविस्स-रत्तरालाउलियइधसंभ्रां ।
 जगियजग्गदुक्खलक्खं, दुष्मिक्खं निव्वाडयं भ्रां ॥ ५ ॥
 तन्थ य सयंभुदत्तां, तयणु अकामो अनिद्वहंतो य ।
 वसहाण वाहणं, आरंभइ जीवणांवायं ॥ ६ ॥
 तेण वि दुष्मिक्खवसा, जाय न निव्वहइ ताव कणाधि ।
 महया सत्थण समं, चलिओ दंसतराभिमुहं ॥ ७ ॥
 वूरपहभइकंते, सत्थ आधाणिए अरन्निमि ।
 तो मुक्कपक्कहक्का—चिंलायधाडी समावडिया ॥ ८ ॥
 तो भक्खसिक्खवायल—पमहप्पहरणकरा समग्धीरा ।
 सत्थसुहडा वि तीए, सद्धि जुज्झामि संलग्गा ॥ ९ ॥
 खंडियपयंडसुहडं—चिडाडियरणहसनास्सरनराहं ।
 उप्पिच्छु सत्थनाहं, दारुणमाभ्राहणं जायं ॥ १० ॥
 पवलवल्लन खणं, तेण सुमहक्खभिक्खनिवहण ।
 कलिकालेण व धम्मो, सत्थो गलहन्थिओ सयलो ॥ ११ ॥
 धिक्खण सारमत्थं, सुरयराजाजणं मणुस्सं य ।
 वंदिग्गहण य तत्रो, चिंलायंसणा गया पडि ॥ १२ ॥
 सो वि हु सयंभुदत्तां, गयस्सव्वस्सा पलायमाणो य ।
 धणवंतु सि विचितिय, गहियो भिल्लेहिं दुट्ठहिं ॥ १३ ॥
 निहयकसघायनिवाय-बंधणाईहि ताडिओ वि व्हे ।
 सो इच्छइ जाव न किं, सि देयइव्यं तत्रो तेहिं ॥ १४ ॥
 परदिण पुत्रोवाइय, चिंलायकीरंत तप्पणविहीए ।
 खामुंडाप पुरां, उवहारत्थं स उवणीओ ॥ १५ ॥
 रे रे वणिगा ! जइ जां-धियव्वमहिलससि ता वहुं दधिणं ।
 अज्जाधि मज्जु अहं, कालमुहं जासि किमकाले ॥ १६ ॥
 एवं ते जंपता, सयंभुदत्तं न जाव खणेण ।
 निहयंति ताव सहसा, समुट्ठिओ वल्लहलवालो ॥ १७ ॥

सो अयह अयह एयं, वगगमत्तुमरह वेरिवाग्गिणं ।
 थीवालकुहविजं-सकाग्गिं मा विगंवंह ॥ १८ ॥
 एसा इम्मइ पड्डी, इज्झति इमाई सयलंगहाइ ।
 इय उल्लावं सोउं, सयंभुदत्तं विमुक्खण ॥ १९ ॥
 पथणजइणा जवणं, सुमग्गिय चिरवइरिसुहडसंपाया ।
 खामुंडाभवणाओ, ते भिक्खा क्खति नीहारिया ॥ २० ॥
 जाओ अज्जव अहं, अज्जव य सयलसंपयं एसां ।
 इय चितंता तुरियं, सयंभुदत्तो अयकंता ॥ २१ ॥
 भीसखिचिंलायभयतर-लिंओ य गारकुहरमज्जमज्जेणं ।
 वल्लनरुवक्खिपडला-उलेण अपहेण वधंतो ॥ २२ ॥
 कसिणभुयणं उक्का, उप्पआ वेयणा महाघोरा ।
 परिचितयं च तेण, इताहं नणु विणस्सांमि ॥ २३ ॥
 जइ कह वि चिंलापडि, परिमुक्कां ता कयंततुक्खण ।
 उल्लिओ भुयंमणं, अलघाणुजं अहइ दिव्वं ॥ २४ ॥
 अहवा जम्मा मरणं, जुव्वणं सह जगाइसयराहं ।
 संजोगो य विभ्रां-ण जायए किमिह सोगेणं ॥ २५ ॥
 इय चितंता जा किं न, सणियं सणियं स अग्गओ जाइ ।
 ता तिलयतरुस्स अहं, आरणसमणं नियच्छइ ॥ २६ ॥
 विसमभुयंममावस विहु गियस्स सरणं तुमं मम मुणिइ ! ।
 इय भाणो मुणिपुरां, चिंवेयणो क्खति सो पडिओ ॥ २७ ॥
 मुणिवांइयगरुल अज्जयणं, सरणवसजायआसणपक्कंपो ।
 मुणियो वरदाणपणे, गरुलवई तन्थ संपत्तो ॥ २८ ॥
 तो निर्मरं पिय दिवसयर-किरणइणियं तयं महार्हविसं ।
 तह सुत्तयिबुज्जु व्व, उट्ठिओ सो वि पडुदेहा ॥ २९ ॥
 अह अज्जयणसमताइ, गरुलनाहो पयंपए हिट्ठो ।
 मुणिपथरंवरं सु वरं, आह इमा धम्मलाहो ते ॥ ३० ॥
 ते दट्ठ मुणिमणीहं, नमिय सडाणं गओ गरुलनाहो ।
 तुट्ठा सयंभुदत्तां, वि ते मुणि पइ इमं भणइ ॥ ३१ ॥
 भयं ! भमत भीसत्थ, सावयकुलसंकुडाइ अडधीए ।
 गुरुपुत्रं नूणं, तुह जागो मह इहं जाओ ॥ ३२ ॥
 जइ मुणिवाग्गि ! न तुमं, इह हुंतां फुरियगुरुयकाठओ ।
 अइदुट्ठकट्ठिस्सहर-विस्सविसां तो मरंतो हं ॥ ३३ ॥
 ता मह पसिज्जण मुणि—इ अंदखयग्गिद्विद्वनयचरण ! ।
 आरंभदंभसंरं—भवाज्जयं दसु पव्वज्जं ॥ ३४ ॥
 तो समयभाणयविहिंणा, गुरुण, पव्वाविओ इमा सुइरं ।
 पालियवयं सुहम्मं, एसां गमिही सिधं कमसां ॥ ३५ ॥

हृपालोर्जीवानां तनिषु हृदयालोर्जिनमते,

स्वयंभूदत्तस्य प्रकटमिति बुद्ध्या सुचरितम् ।

निरारम्भे भावे कुरुत मनसां वृत्तिमनुलां,

सदा तीव्राग्भान् परिहरत हे भावकजनाः ॥ ३६ ॥

इति स्वयंभूदत्तकथा । ध० २० २ अधि० ६ लक्ष० ।

सयं (भू) भूमइ-स्वयं (भू) म्भूभद्र-पुं० । स्वयम्भुग्गमणी-
 पदेव, सू० प्र० १९ पाहु० । चं० प्र० ।

सयं (भू) भूमहाभइ-स्वयं (भू) म्भूमहाभद्र-पुं० । स्वयम्भू-
 रमणीपदेव, चं० प्र० २० पाहु० । सू० प्र० ।

सयं (भू) भूमहावर-सयं (भू) भूमहावर-पुं० । स्वयम्भूरम-
 णममुद्राधिपती देव, सू० प्र० १९ पाहु० । चं० प्र० ।

सयंभूरमण-स्वयंभूरमण-पुं० । स्वयं भवन्तीति स्वयंभुवो
देवास्तं यत्रागस्य गमन्तीति स्वयंभूरमणः । उत्त० ११ अ० ।
स्था० । अनु० । उत्त० । संथा० । आव० । अर्द्धरज्जुप्रमाणे
प्रान्तसमुद्र, अष्ट० ६ अष्ट० । सू० प्र० । जी० ।

सयंभूरमणे दीवे सयंभूरमणमहसयंभूरमणमहाभद्रा य
इत्थ दो देवा महिष्ठिया । (सू० १८५×)

स्वयंभूरमणे द्वीपे स्वयंभूभद्रस्वयंभूरमणमहाभद्रौ स्वयंभू-
रमण समुद्रे स्वयंभूवरस्वयंभूमहावरी । जी० ३ प्रति० २
उ० । प्रज्ञा० ।

सयंभूरमणोद-स्वयंभूरमणोद-पुं० । स्वयंभूरमणस्वामिनः
समुद्र, जी० ।

सयंभूरमणं शं दीवं सयंभूरमणोदे नामं मधुवे वद्वे वलया०
जाव असंखेजाइं जीयणमतसहस्साइं परिकखेवणं० जाव अ-
ट्टो गोयमा ! सयंभूरमणोदे उदये अन्धे पत्थे जस्से तणुए
फलिहवत्ताभे पगतिए उदगरसेणं पस्सत्ते, सयंभूरमणव-
रसयंभूरमणमहावरा इत्थ दो देवा महिष्ठिया ससं तहव०
जाव असंखेजाओ ताराणकांडिकोडीओ सोभं सोभिंसु
वा सोभंति वा सोभिस्संति वा । (सू० १८५×)

स्वयंभूरमणसमुद्रस्यादकं पुष्करोदसदृशम् । जी० ३ प्रति०
४ अधि० ।

सयंभूवर-स्वयंभूवर-पुं० । स्वयंभूरमणोदसमुद्रस्य स्व-
नामकं देवं, सू० प्र० १६ पादु० । अं० प्र० ।

सयंवर-स्वयंवर-पुं० । स्वयमात्मना चरो वरणम् । कन्यया
आत्मनैव स्वपतेर्वरणे, वाच० । अ० म० । (द्रौपद्याः स्वयंवर-
घक्त्वयता 'दुवर्ध' शब्दे चतुर्थमागे २५८६ पृष्ठ गता ।)

सयंवाह-स्वयंवादिन्-पुं० । तृतीयदेवलां कविमानभेदे, स० ६
मम० । विशालपुरराजस्य नामप्रभस्य पुत्र, दर्श० १ तत्त्व ।

सयंस-शतांश-पुं० । शतभागस्य वस्तुनः शततमेश, सूत्र०
१ अ० ७ अ० ।

सयंसंबुद्ध-स्वयंसंबुद्ध-पुं० । स्वयमपरोपदेशेन सम्यग्बोध-
प्राप्त्या बुद्धा मिथ्यान्वान्द्रापगमसंबोधेन स्वयंसंबुद्धाः ।
जी० १ प्रांत० । तीर्थकृत्यु, ल० । 'सयंसंबुद्धाणं' । तथा भव्य-
त्वादिस्वामिप्रापकातः प्रथमसंबोधेऽपि स्वयोन्यताप्रा-
प्त्यान् अलोप्याधिपत्यकारणाच्चिन्त्यप्रभावतीर्थकरनाम-
कर्मयोगेन चापरोपदेशेन स्वयम्-आत्मनैव सम्यग्बोध-
प्राप्त्या बुद्धा मिथ्यान्वान्द्रापगमसंबोधेन स्वयंसंबुद्धाः ।
न वै कर्मणा योग्यताऽभावे तत्र क्रिया क्रिया, स्वफला-
प्रसाधकत्वात्, अश्वमायादौ शिक्षापक्याद्यपेक्षया । सक-
ललोकसिद्धमतीर्षितं नाभयं सदाशिवानुग्रहः, सर्वत्र त-
त्प्रसङ्गाद्, अभयत्वाविशेषादिति भावनीयम् । ल० । औ० ।
कल्प० ।

सयकम्म-स्वककर्मन्-न० । स्वानुष्ठिते पापं कर्मणि "जय
पाणा विसर्जामि, किञ्चिंती सयकम्मणा" सूत्र० १ अ०
२ अ० १ उ० ।

सयकम्मकप्पिय-स्वककर्मकल्पित-त्रि० । स्वकीयत ज्ञाना-
वरणीयादिना कर्मणा व्यवस्थापिते, सूत्र० १ अ० २ अ०
३ उ० ।

सयकित्ति-शतकीर्त्ति-पुं० । भारतं वर्षे उत्सर्पित्या भविष्य-
ति दशमं, शतकजीव तार्थकरे, ती० २० कल्प । प्रथ० । स० ।

सयकउ-शतकतु-पुं० । शतं कतूनां-प्रतिमानाम्-अभिग्रह-
विशेषाणां धमणापासकपञ्चमप्रतिमारूपाणां वा यस्याऽसौ
शतकतु । भ० ३ श० २ उ० । उपा० । प्रज्ञा० । द्वि० । शक्रेन्द्र,
'वज्रपाणी पुरंदर सयकउ सहस्सकखं' शतं कतवः
आइपञ्चमप्रतिमारूपा यस्य स शतकतुः । इदं हि कार्त्तिक-
कथेष्टभवांपेक्षया, तथाहि--पृथिवीभूषणनगरं प्रजापालो
नाम राजा कार्त्तिकनाम धेष्टी । तेन आइप्रतिमानां शतं
कृतं ततः शतकतुगिति ख्यातिः । कल्प० १ अधि० १ क्षण । जी० ।

सयग-शतक-पुं० । पुष्कलीत्यपरनामके आवके, स्था० ६
ठा० ३ उ० । ती० । प्रथ० । (संख 'शब्द'ऽस्मिन्नेव भागे
३८ पृष्ठ कथाक्ता ।) शतप्रमाणप्रत्ये, पटसु कर्मप्रत्येष्चन्यतमं
शतकं, कर्म० ।

" यो विश्वविश्वमधिनां भयधीजभृतं,
कर्मप्रपञ्चमवलोक्य कृपापरतः ।

तस्य क्षयाय निजगाद् सुदर्शनादि-
रक्षत्रयं स जयतु प्रभुघर्षमानः ॥ १ ॥

अप्रायणीयपूर्वा--दुद्धृत्य परोपकारसार्धया ।

येनाभ्यधायि शतकः, स जयतु शिवशर्मस्वरवरः ॥ २ ॥

अनुयोगधरान पूर्वांन् । धर्माचार्यान्मूर्त्तस्तथा नत्वा ।

स्वोपपन्नशतकसूत्रं, विष्टुणांमि यथाश्रुत किञ्चित् ॥ ३ ॥

कर्म० १ कर्म० ।

सम्प्रति शतगाथाप्रमाणत्वेन यथार्थनामकं
शतकशास्त्रं समर्थयन्नाह-

देविदसूरिलिहियं, सयगमिणं आयसरणद्धा ॥ १०० ॥

देवेन्द्रसूरिणा करालकलिकालपातालतलावमज्जद्विशुद्ध-
धर्मधुरादरगधुरीण-ध्रीमज्जगच्चन्द्रसूरिचरणसरसीकह-
चञ्चरीकल्पेन लिखितमक्षरविन्यासीकृतं कर्मप्रकृतिप-
ञ्चसंग्रहबृहच्छतकादिशास्त्रं इति शेषः । किमित्या-
ह--शतकं शतगाथाप्रमाणमिदमधुनेव व्याख्यातस्वरूपम् ।
किमर्थमित्याह--आत्मस्मरणार्थमात्मस्मृतिनिमित्तमिति ॥
॥ १०० ॥ (कर्म०) श्रीमह्येन्द्रसूरिविरचिता स्वोपपन्नशतक-
टीका समाप्ता । कर्म० ५ कर्म० ।

सयगसो-शताग्रशम्-अव्य० । शतसंख्येभैरित्यर्थे, वृ०
१ उ० ३ प्रक० । सूत्र० । शतपरिमाणेनेत्यर्थे, भ० २५
श० ६ उ० ।

सयगु-शतगु-पुं० । सुरभिनामके वनस्पतिभेदे, आचा०
२ अ० १ अ० १ अ० ८ उ० ।

सयगधी-शतमी-स्त्री० । महायष्टौ, महाशिलासु या उपरि-
ष्टात् पातिताः सत्यः शतानि पुरुषाणां गन्तीति । ज्ञा० १
अ० १ अ० । औ० । प्रज्ञा० । प्रज्ञा० । रा० । जी० । शतान्यो
हि यत्राविशेषरूपाः । उत्त० ६ अ० ।

सयस्य-शयन-न० । शयने पश्चिदि शयनात् । वसतिपु.
आचा० १ भु० १ अ० १ उ० । शयते स्थीयते उत्कुटुकासनानि-
भिरस्मिन् । आशयस्थानं, आचा० १ भु० १ अ० १ उ० । खट्टा-
याम्, आचा० १ भु० १ अ० १ उ० । पर्यङ्गादी, स्था० २
डा० ३ अ० । शय्यायाम्, उच० १ अ० । प्रञ्ज० १ अ० । वातूलीप-
र्यङ्गे, प्रचरपटोपधानयुक्तं, सूत्र० १ भु० १ अ० ३ उ० । त-
लादिशयनीये, स्था० १ भु० १ अ० । संस्तारकं, सूत्र० १ भु०
१ अ० । स्था० १ अ० । स्थाप, प्रञ्ज० ४ संव० द्वार । उच० ।
तं० । ('संथार' शब्दस्मिन् भागं १५० पृष्ठ संस्तारपौरुषी-
प्रस्तांशं शयनविधिः ।) ('अज्ञा' शब्दं प्रथमभागं २०१
पृष्ठं च गता ।)

साम्प्रतं श्रावकस्य गतिविषयं यद्विधेयं तद्दृश्यमाह—

गत्वा गृहस्थ कालेऽर्ह-वृगुरुस्मृतिपुरस्सरम् ।

अल्पनिद्रोपासनं च, प्रायेणाब्रह्मवर्जनम् ॥ ६७ ॥

अथेति—स्वाध्यायानन्तरं, गृहे गत्या काले—अवसरे
रात्रेः प्रथमं यामेऽर्हं वा शरीरसान्ध्यं, निजगृहं स्व-
कीयपुत्रादीनां पुरतो धर्मदर्शनाकथनेन निद्रावसरे जात
इत्यर्थः । अल्पनिद्राया उपासनं—रुचने, विशेषतो गृहि-
धर्मो भवतीति संबन्धः । यतो दिनकृत्ये—“ काङ्क्ष स-
यणवग्गस्त, उतमं धम्मंदसणं । निज्जाठणं तु गंतुं, त-
आ अले करं इमं ॥ १ ॥ ” इति । अत्र निद्रांत विशेष्य-
म्, अल्पेति विशेषणं, विशेषणस्य चात्र विधिः, सवि-
शेषणं हि विधिनिषेधो विशेषणमुपसंक्रामत इत न्याया-
त्, निद्रांत विशेष्यं, तेन न तत्र विधिः, दर्शनाचरणक-
मोदयं निद्रायाः स्वतः सिद्धत्वात् । 'अप्राप्तं च शास्त्र-
मर्थं दिति (निद्राया अल्पत्वे विधिपरित्यक्तस्यम् ।) कथं
निद्रां कुर्यादित्याह—अर्हदिति—अर्हन्तः—तीर्थकरा गुरवो-
धर्माचार्योस्तेषां स्मृतिः—मनस्यारोपणं पुरस्सरपूर्वं यस्य
तत्तथा, क्रियाविशेषणमिदम्, उपलक्षणं चैतत् चतुः-
शरणगमनकृतगतगद्वा सुकृतानुभोदना सर्वजीवक्षमण-
प्रत्याख्यानकरणाष्टादशपापस्थानवर्जनपञ्चनमस्कारस्मरण-
प्रभृतीनां—न ह्यतद्विना श्रावकस्य शयनं युक्तम्, नत्र दे-
वस्मृतिः—नमा र्वाश्रयाणं, सव्यवसायं तलोकपू-
इयाणं जहद्विश्रुतार्णं' मित्यादि । गुरुस्मृतिश्च—
' धन्यास्तं प्रामनगरजनपदादयं, येषु मदीयधर्माचार्या
विहरन्तीत्यादि, ' चैत्यवन्दनादिना वा नमस्करणं स्मृ-
तिः, यदाह दिनकृत्ये—“ सुमरित्ता भुवणमाहे ” ति,
वृत्तौ—स्मृत्वा धातूनामन्कार्यत्वाद्वाह्निद्वया, भुवनना-
थान्—जगत्प्रभून्, चैत्यवन्दनां कृन्वत्यर्थः । (४०) (चतुःश-
रणगमनम् 'अउसरणं' शब्दं तृतीयभागे १०५२ पृष्ठं गतम् ।)
सुकृतानुभोदनं चैत्यम्—अहमा सर्वं त्विच्छ धी-अग-
यवयणाणुसारि जं सुकृतं । कालत्प वि निविहं, अणुमा-
एमां तयं सर्वं ॥ १ ॥ ' इत्यादि । सर्वजीवक्षमणं यथा—
' आमेमि सर्वजांश्च, सर्वे जीवा अमंतु मे । भिन्ती मे स-
व्यभूपसु, वरं मज्जे न केणह ॥ १ ॥ ' इत्यादि । प्रत्या-
ख्यानं च चतुर्विधाहारविषयं प्रथिमहिनेन सर्वजनस-
ङ्घपरुषैशावकाशिकव्रतस्वीकरणं च, यदुक्तं दिनकृत्ये—
१३२

“ पाण्डिबहुमुसाऽदत्तं ” इत्यादि गाथाद्वयं प्राग् लिखितमेव,
तथा शेषपापस्थानवर्जनं यथा—

' तद्वा कोहं च मालं च, मायं लोभं तद्देव य ।

पिच्छं दोसं च यज्जेमि, अम्भक्खाणं तद्देव य ॥ १ ॥

अरई रइणसुखं, परपरिथायं तद्देव य ।

मायामोसं च मिच्छुत्तं, पाण्डुणाणि यज्जिमो ॥ २ ॥ ' इति

तथा—

' जइ मे हुज्ज पमाओ, इमस्स देहस्सिमाइ रवणीए ।

आहारमुयाहहं, सब्बं तिविहणं वोसिारअं ॥ १ ॥ '

नमस्कारपूर्वकमनया गाथया त्रिःसाकारानशनस्वीकरणं
पञ्चनमस्कारस्मरणं च स्वापावसरे कार्यं, ततो विविक्का-
यानं च शय्यायां शयितव्यं, नतु स्त्रयादि संसङ्गयाम्, तथा
सति सनताभ्यस्तन्यादिष्वयप्रसङ्गभ्योऽकटन्वाच्च वेदोदय-
स्य पुनरपि तद्वात्मनया बाध्यत जन्तुः, अतः सर्वथाप-
शासनमोहन धर्मवैराग्यादिभावनाभायिनैश्च च निद्रा का-
र्येति स्वार्थाविधिः । तथा ' प्रायेण ' इति बाहुल्येन, गृह-
स्थत्वादस्य अह्म—मधुतं तस्य वर्जनं—त्यजनं, गृहस्थेन
हि यावज्जीवं प्रहस्यते पालायितुमशक्नोति पर्यतिथ्यादि-
वहदिनेषु ब्रह्मचारिणोश्च भाव्यम् । ध० २ अधि० ।

मदन-न० । अङ्गलानौ, ध० १ अधि० । गृह, रा० ।

स्वजन-पुं० । मातापितृभ्रात्रादिके, आचा० १ भु० १ अ० ७

उ० । आ० म० । पुत्रपितृव्यादी, स्था० १ भु० १ अ० । औ० ।

स० । आचा० । पूर्वापरसंस्तुते मातापितृव्यश्वशुरादिके,

आचा० १ भु० २ अ० १ उ० । पितृमातृपत्नीपक्षाङ्गाः

पुंसां स्वजनाः । ध० २ अधि० । सूत्र० प्रञ्ज० ।

सयणकाल-शयनकाल-पुं० । स्वापावसरे, सूत्र० २ भु० १ अ० ।

सयणकिडग-स्वजनकीडक-पुं० । अजनादिना क्रीडाकारके,

सूत्र० १ भु० ४ अ० १ उ० ।

सयणवग्ग-स्वजनवर्ग-पुं० । स्वकीयलोके, पञ्चा० २ विष० ।

सयणविरहिय-स्वजनविरहित-त्रि० । भ्रात्रादिष्वभुविचर्जि-

ते, पं० सू० ४ द्वार ।

सयणविहि-शयनविधि-पुं० । शयनं स्वापः तद्विषयको विधिः ।

स्थप्रावधां, जे० (शयनार्थाविधिः ' कला ' शब्दे तृतीयभागे

३७७ पृष्ठं उक्तः ।)

सयणइजुत-स्वजनादियुक्त-त्रि० । स्वजनहिरण्यादिसम-

न्वितं, पं० व० १ द्वार ।

सयणासण-शयनासन-न० । पत्यङ्गादीनि शयनानि पीठि-

कादीनि आसनानि । पत्यङ्गपीठिकादिषु, वृ० १ उ० २

प्रक० । प्रञ्ज० । जीन० ।

सयणिज-शयनीय-त्रि० ४ पर्यङ्गे, कल्प० १ अधि० २ क्षण ।

सू० प्र० । जे० । विपा० ।

सयणदुषार शतद्वार-न० । अम्बुद्वीपे भारते वर्षे वैतादथमि-

रिपादसूतं पुण्ड्रजनपदप्रधानं नगरं, यत्र महापद्मस्तीर्थ-

कृत्तुपत्यते । स्वा० ६ डा० ३ उ० । अन्त० । ती० । ति० । अ० ।

सयधनु-शतधनुष-पुं० । जम्बूद्वीपे ऐरवते वषे आशमि-
प्यन्त्यामुन्मर्षिण्यां भविष्यति अष्टमे कुलकरे, स० । ति० ।
जम्बूद्वीपे भारते वषे उन्मर्षिण्यां भविष्यति नवमे कुलकरे .
स्था० १० ठा० ३ उ० । बलद्वयस्य रेवत्यां जाते पुत्रे, नि० १
ध० ५ वर्ग १० अ० । (स चारिष्टनेमेराभिकं प्रवृज्य सिद्ध
वति निरयार्थालकायाः पञ्चमे वषे दशमेऽप्ययने स्खिनम् ।)
सयपद्या-शतपदिका-स्त्री० । स्वदजजन्तुभेदे, आचा० १
धु० १ अ० ५ उ० ।
सयपत्त-शतपत्र-न० । पत्रशतसंख्योपेते पद्मे । खं० प्र०
१ पाहु० । आ० म० । ती० । जं० । रा० । आ० प्र० । श-
कुलये, ती० १ कल्प । सू० प्र० । प्र० । म० । आ० । रा० ।
सयपत्त-शतपर्वन्-न० । बहुपर्वे वंशजातीये वनस्पतौ, आ-
चा० १ धु० १ अ० ५ उ० ।
सयपाम-शतपाक-न० । शतकृत्वा यत्पक्वं परावरीषधै रसेन
सह शनेन वा कार्षापणानां पक्वमे, आ० १ धु० १ अ० १ औ० ।
शतं पाकानामौषधिकाशानां वा पाका यस्य, औषधिशनेन वा
सह पच्यते यत् शतकृत्वाः पाका यस्य, शतंन वा रूप-
काणां मूल्यतः पच्यते यत् तच्छतपाकम् । स्था० ४ ठा० १
उ० । शतवारं मधुनसौषधरसेन पक्वानि । अथवा-यस्य
पाके शतं सौवर्णा लग्नं तत् । शतद्रव्यैः पक्वं तैलादौ ,
कल्प० १ अधि० ३ क्षण ।
सयपोरागकिमिय शतपर्वककुमिक-पुं० । इषुपर्वकामिषु, जी०
३ प्रति० १ अधि० २ उ० ।
सयवल-शतवल-पुं० । ऋषभपूर्वभवजीवस्य वैशाख्यपर्वने
गान्धारविषये जातस्य महाबलस्य राहः पितामह, आ०
खू० १ अ० । आनु० । आ० म० ।
सयभिसय-शतभिषज्-स्त्री० । शततारे वरुणदेवताके स्व-
नामख्यातं नक्षत्रभेदे, जं० ७ वक्ष० । स्था० । सू० प्र० । स० ।
सयमाण-स्वपत्-त्रि० । शयाने, "अजयं सयमाणो य पाणो
भूयाई हिंसइ " । दश० ४ अ० । आचा० ।
सयमारंभवजण-स्वयमारम्भवर्जन-न० । अष्टम्यां प्रति-
माया आषककर्त्तव्ये, साक्षात्परम्भनिषेधे, ' वज्रइ सय-
मारंभे सावज्जं कारयेति पेसेहि । विन्तिणिमित्तं सुव्यय-
गुणजुतो अट्ट जा मासा " इति । उपा० १ अ० ।
सयमास-स्वकमास-पुं० । स्वकीयमासे, नि० खू० २० उ० ।
सयमुह-शतमुख-न० । स्वनामख्याते नगरे, यत्र गुण-
खन्द्रः श्रेष्ठी चन्द्रिकया भार्यया महास्त्रीत् । पि० ।
सयय-शतय-न० । अनवरते, आचा० १ धु० २ अ० ५ उ० । उक्त० ।
शतक-पुं० । उत्सर्षिण्यां भविष्यतां दशमतीर्थकृतः पूर्व-
मवर्जये स्वनामख्याते आधिके, * स० २५ सम० । ति० ।
सययबंध-सततबन्ध-पुं० । शततं बन्धः सततबन्धः । नाम-
नामधत्तार्थैकाद्यै समाप्तौ बहुलामिति समासः । यथा वि-
रूपे पद्मः विरूपपद्मद्विरत्यादौ । निरन्तरबन्धकाले बन्धे,
कर्म० ५ कर्म० ।

सययमास-सतताभ्यास-पुं० । नित्यमेव मातार्थिपुत्रिण-
यादिकृत्तौ, ध० १ अधि० ।
सयरह-शतरथ-पुं० । भारते वषेऽतीनायामवसर्षिण्यां जा-
ते दशमे कुलकरे, स० ।
सवराह-देशी-युगपदर्थे, स्वारेते ख । आ० म० १ अ० । अ-
टिस्यधे, अनु० । आ० म० । प्र० ।
सयरि-सप्तति-स्त्री० । सतावृत्तदशसंख्यायाम्, ' सयरि
मासाणं ' महा० १ खू० ।
सयरिसह-शतवृषभ-पुं० । त्रयांविंशतितमे अहोरात्रमुहूर्ते,
खं० प्र० १० पाहु० ।
सयल शकल-त्रि० । सम्पूर्णे, विशे० ' सयलजगर्जाव-
हियं । ' कल्प० १ अधि० ५ क्षण ।
सयलजगपियामह-सकलजगत्पितामह-पुं० । सकलजगतः
समस्तभुवनजनस्य पितामह इव पितामहः सकलजगत्पिता-
महः । अथवा-सकलजगतो धर्मः पिता पालनानियुक्तवात्त-
स्यापि भगवान् पिता भगवत्प्रभवत्वाद्धर्मस्येति पितुः पिता-
पितामहः । सकलजगतः पितामह इति विग्रहः । तीर्थकृति,
" भुवस्सुगुरुणा य ठवणा सयलजगर्पायामहस्त तो सम्मं "
पं० सं० ।
सयलसमाहियसिद्धि-सकलसमाहितसिद्धि-स्त्री० । निखिले-
प्सितार्थनिष्पत्तौ, पञ्चा० ६ विष० ।
सयलादेश-सकलादेश-पुं० । समग्ररूपतया प्रतिपादने, रत्ना०
५ परि० । (सकलादेशस्वरूपम् ' सप्तभंगी ' शब्देऽस्मिन्नेव
भागे गतम् ।)
सयलिदियविसयभोगपबन्त-सकलेन्द्रियविषयभोगप्रत्यन्त-
पुं० । अंशभोगपर्यन्तं, धा० ।
सयवसह-शतवृषभ-न० । अहोरात्रस्य त्रयोविंशे मुहूर्ते, क-
ल्प० १ अधि० ६ क्षण । जं० । ज्यो० ।
सयवार-शतवार-पुं० । शतश इत्यर्थे, ' तं किहिं वंकेहिं ' लौ-
अणेहि जोइज्जउ सववार ' प्रा० ४ पाद् ।
सयसहस्स शतसहस्स-न० । लक्षे, आ० १ धु० ५ अ० ।
स्था० । आ० । जं० । अनु० ।
सयसहस्सपत्त-शतसहस्सपत्र-न० । लक्षदलोपेते पत्रे, औ० ।
सयसामत्थाणुरुव-स्वकसामर्थ्यानुरूप-त्रि० । निजशक्यपु-
सारे, पञ्चा० १२ विष० ।
सयसाहस्सिय-शतसाहसिक-त्रि० । लक्षप्रमाणे, कल्प०
१ अधि० ५ क्षण ।
सया-सदा-अव्य० । सर्वकाले, आचा० १ धु० १४ अ० १
उ० । स्था० । दश० । सूत्र० । अथ० । नित्यं शुद्धार्थे, अ० ३
श० ३ उ० । स्था० । सातस्ये, खं० प्र० २० पाहु० । प्रवृत्त-
ताऽपर्यवसिते काले, स्था० १० ठा० ३ उ० ।
सयाउ-सुतायुष-पुं० । जम्बूद्वीपे भारते वषे अतीतावसु-
त्सर्षिण्यां जाते द्वितीये कुलकरे, स्था० १० ठा० ३ उ० ।

ति० । स० । सुराविशेषे शनवारः मधि शोधिनाऽपि वा स्व-
रूपं न जहानि । जी० ३ प्रति० ४ अधि० । जं० ।

सयागुप्त-सदागुप्त-त्रि० । सर्वकालं प्रहरणादभी राक्षिते, जी०
३ प्रति० ३ अधि० ।

सयाज(व)य-सदायत-त्रि० । सर्वकालं प्रयत्नपरे, दश० ४
अ० । आचा० । दश० । आचा० ।

सयाजला-सदाजला-त्री० । सदा-सर्वकालं जलम् उदक
वस्यां सा तथा । सदा जलाभिधानार्थां नरकनद्याम् ।
“सयाजला नाम नदी भिदुग्गा पविजला लोडर्षिली-
कतना ।” सूत्र० १ श्रु० ५ अ० २ उ० ।

सयाखिय-शतानीक-पुं० । कौशाख्या नगर्याः स्वनामक्याते
राजनि उद्यनपितरि, विपा० १ श्रु० ५ अ० । आचा० । विशेषे
अत्रैव भरतक्षेत्रे यमुनानदीकूले पूर्वदिग्बधूकण्डनिवेशित-
मुक्ताफलकण्डिकेव कौशाख्या नाम नगरी । तत्र च सहस्रानी
कराजस्तुः स्वकुलमहासरः सरसि जायमानः शतानीकां
नाम राजा । तस्य च चेटकराजदुहिता धीमहावीरगजनक-
मकमलप्रचुरी च भुवनानिशायरूपा मृगापतिर्नाम-
पट्टमहादेयी । अन्यथा च शतानीकनरपतिना निजमनःकु-
विकल्पसंभाषिताऽलीकापराधेन स्वनगरीनिवासिनस्तो-
षितसाकेतपुरप्रतिष्ठितसुरप्रियाभिधानयक्षावासरस्य नि-
रपराधस्यैवैकस्य चित्रकरस्याऽङ्गुष्ठप्रदेशान्यारंभं हेदि-
तम् । ततस्तेन ‘निरर्थकमपमानोऽहम्’ इति गाढं प्र-
कृपितेनोपायं विमृश्य स्त्रीलोलत्वादतिथलिष्टुवाञ्छाञ्जयि-
नीनिवासिनश्चरुप्रद्योतनरनाथस्य चित्रफलके वरलघ-
तया यथावस्थितं मृगापतिरूपं प्रदर्शितम् । ततस्तेनाति-
मदनपराशेन तद्याचमाय शतानीकान्तिक दूतः प्रेषितः ।
स च शतानीकेन बाहमपमान्य निर्भर्त्स्य च विसर्जितः
ततस्तद्वचनाकणेन प्रकृपितश्चरुप्रद्योतो महाबलैरनेकभट-
काटिस्वामिभिर्बज्रमुकुटैश्चतुर्दशभिर्भूपालैः, महता स्वबलन-
श्च सह प्रचलितः शतानीकस्यापरि । तं च तथा महाबल-
भरेणाऽऽगच्छन्तं श्रुत्वा, आत्मानं चारुपसामग्रीकं ज्ञात्वा
हृदयसङ्घट्टेन संजातार्तासाररोगः पञ्चत्वमुपगतः शतानी-
कः । ततो मृगापत्या चिन्तितम्—घिङ् मम रूपम्, यद्यं
मद्भर्तृस्तावद् मरणमागतम् । न चैतावता रोगास्यतीदम्,
किन्तु भयकोटीष्वप्यनिदुरवापं धीमन्महावीरोपदेशतः सु-
चिरमनुपालितं मम शीलाभरणमपि विलुप्येत लग्नम् । त-
स्मात्प्रायमत्र चिन्तयामि, इति विमृश्यन्त्याः स्वदुःखल-
ब्धसम्यगुपायया चरुप्रद्योतनस्यागच्छतो दूरस्थितस्यैव
निरूपितः सम्मुखो दूतः । तेन च गत्वा मृगापतिवच-
नीत् प्रोक्तम्, यथा—राजन् ! मृगापतिर्भाणयति—यद्-म-
र्त्तरं मृतं स्वाधीनैक तावत् तदाहम्, परं किन्वद्यपि
राजा बाल एवायमुदायननामा मत्पुत्रः । ततो यद्यस्य
सुस्थमकृत्वैवाऽहं त्वया सह गच्छामि, तदा सीमालरा-
जादिभिरन्यो परिभूयते । तस्मादिहैव दूरे स्थितोऽहं सु-
स्थं कुद । अथास्मिन्नहनेऽप्येवमेवाऽधां महेशसीमायां स-
मेष्यसि, तदा विद्यादिप्रयोगतो मरिष्यामि । ततश्चरुप्र-
द्योतेनोक्तम्—मधि चिन्तयाने न कोऽप्यस्त्वं संमुखमन्वेषतो-

कविष्यति । ततो दूतेनोक्तम्—मैवम्, यत् उच्छीर्षस्थित-
विषघ्नस्य शोभनशतस्यापि वैद्यः किं कुर्वते !, न—
स्वाद् सुस्थं कुद । तेनोक्तम्—कथं पुनरतत् संगद्य-
ते ? । ततो दूतेनोक्तम्—उञ्जयिनीनगरीसत्का बलिष्ठा
इष्टका भवन्ति, ताभिः कौशाख्याः प्राकारं कारय ।
उञ्जयिन्याश्चातिदुर्गं कौशाख्या, ततो गन्ध्यादिवाह्नैरिष्टका
आनतुं न शक्यन्ते । अतः पदातिपुरुषप्राप्तुर्याश्चरुप्र-
द्योतेन तान् परम्परया व्यवस्थाप्य इस्ताद् इस्तसंघारे-
शुष्टका आनास्य कारितः कौशाख्याः प्राकारः । ततो मृगा-
पत्या प्रोक्तम्—धाम्यजलमुणादिकं यथा नगरीमध्ये प्रचुरं
भवति तथैव कारय । ततो रागान्धत्वेन नष्टदुहिता तं
सर्वं तत् तथैव कारितम् । ततो रोधकशय्यायां तस्यां नगर्यां
संजातायां व्यभिचरिता मृगापतिश्चरुप्रद्योतस्य । ततो
नगरीद्वारं समायातो विलक्षीभूतस्तिष्ठत्यसौ । ततो मृगा-
पत्या चिन्तितम्—पुत्रराज्योपद्रव्यतिकरे निश्चिन्ता सं-
जाताऽहं तावत्, ततो धम्यास्ते प्रामनगरादिप्रदेशां बेषु
भगवान् महावीरो विचरति, धम्यश्च स एव लोकां यस्त-
त्पादरजोराजतभालनसः सततं तदस्तिकापार्सानस्तद्वचः—
पीयूषवृष्टिर्निर्वाप्यमानः कालं निर्वाहयति, तद् यद्यत्र
कथमपि भगवान् समागच्छति, ततोऽवलांकितातिदुरस्त-
सेसारवैरस्याऽहमप्येतत् करामि प्रव्रज्यां चाऽभ्युपगच्छामि ।
एतच्च तदाकृतं विज्ञाय समागतस्तत्र भगवान् । मृगा-
पतिश्चरुप्रद्योतश्च तत्र वन्दनार्थमुपगतः । धर्मकथावसाने
च मृगापत्या व्रतप्रहरार्थं चरुप्रद्योतं मुक्तलापितः । ते-
नापि भगवन्नृजया तस्याश्च संद्वेषमर्त्याऽसुरायाः परिषदा
लज्जमानेन सा मुक्तलिता, प्रव्रजिता च । विशेषे । भ० ।
कल्प० । ती० । आ० क० । वासजनपदे कौशाख्या राज्ञः
शतानीकस्य जयन्तीनाम भगिन्यासीत् । श्रु० २ उ० ।
संथा० । आच० । आ० चू० ।

सयाथिमिय-सदास्तिमित-त्री० । अविरहितं प्रशान्ते, पं०
सू० ४ सूत्र ।

सयामग-श्यामक-पुं० । गर्दभिन्नराजादनन्तरशकराजक
पूर्वमर्भाषके भारतप्रधानराजे, ति० ।

सयालि-सदालि-पुं० । भारत आगमिष्यन्त्यामुत्सर्पिण्यं
मर्धप्यताऽष्टादशतीर्थकरस्य संघरस्य पूर्वभवजीवे, ती०
२० कल्प । स० ।

सयावरी-शतावरी-त्रि० । बङ्गीभेदे, ध० ३ अधि० । प्रथ० ।
श्रीन्द्रियजीवभेदे, उक्त० ३६ अ० ।

सयावियडभाव-सदाविकटभाव-पुं० । सर्वकालं प्रकटभावे,
‘सयावियडभावे असंसत्ते जिह्दिप ।’ दश० ८ अ० ।

सयासव-सदाश्रव-त्रि० । आश्रयतीपत्कारति जलं यैस्ते
आश्रवाः—सूक्ष्मरन्ध्राणि सन्तो विद्यमानाः सदा वा-सर्वदा
वा आश्रवा यस्य स सदाश्रवः । आश्रवैः सदा साहितं,
भ० १ श० ६ उ० ।

शताश्रव-त्रि० । शतसंख्या आश्रवा यस्य सः । शतसंख्य-
काश्रवोपेते, भ० १ श० ६ उ० ।

सयासिव-सदाशिव-पुं० । न० । सदा शिवमस्येति सदाशिव-
वम् । ल० । षे० । परब्रह्मणि, शैवोपारये परतत्त्वं, द्वी० २ श्रु० ।

सयामोक्त्व-सदासौख्य-न० । नित्यसुखं, अपवर्गं, आव०६
अ० । पञ्चा० ।

सह-सह-त्रि० । 'हृत्सोः' ॥ ८ । १२४ ॥ इति ह्यशब्दे-
हकारयकारयोर्द्वययो वा । सहनीये, प्रा० २ पाद ।

सयोग-सयोग-पुं० । योगेन सहितः । संमार्गी जीवभेद, स्था०
२ ठा ४ उ० ।

सर-शर-पुं० । वाणे, सूत्र० १ श्रु० ३ अ० १ उ० । अन्वे, प्रव०
द्वार । ध० । संथा० । आ० म० । औ० । सूत्र० । स० ।

सरस्-न० । स्वयं सम्भूते जलाशये, अनु० । स्था० । प्रज्ञा० ।
नि० चू० । भ० । औ० । रा० । प्रज्ञ० । उल० । ज्ञा० । यद्दति
केवलानि पुण्यावकीर्णानि सर्वास्वीत्युच्यन्ते, प्रज्ञा० २ पद ।
स्वर-अश्रय० । स्वलोके, देवलोके, गा० ।

स्वर-पुं० । शुद्धव्यकाराद्यक्षरेषु, पुं० । "अक्षरसरणेण सरा"
'स्वृ' शब्दापतापयोः, कृत्कारणां व्यञ्जनानां स्वरणेन संश-
ब्देन स्वरा अकारादयः प्राच्यन्ते । अथवा—अक्षरस्य ज्ञे
तन्वस्य स्वरणात् संशब्दनात् स्वराः, शब्दाक्षारणमन्तरणाऽ
न्तर्विज्ञानस्य शब्दमशक्यत्वात्, शब्दं च स्वरसङ्गाधा-
दिति । विशेष० ।

सुद्धा वि सरंति मयं, मारंति य वंजणाई जं तेणं ।

होति सरा न कयाइ वि, तेहि विणा वंजणं सरइ ॥ ४६२ ॥

वंजिजइ जेणत्थो, घडो व्व दीवेण वंजणं तो तं ।

अत्थं पायेण सरा, वंजंति न केवला जेणं ॥ ४६३ ॥

शुद्धाः केवला व्यञ्जनरहिता अपि अकारादयः स्वराः स्वय-
मेव स्वरन्ति-शब्दार्थान्ति विष्णुप्रमुखं धस्तु । व्यञ्जनानि चेत्
संयुक्ताः सन्तः स्वरार्थान्ति उच्चारणयोग्यानि कुर्वन्ति यतः,
तेन कारणेन स्वरा भवन्त्येते । न हि कार्पातैः स्वर्दिना व्यञ्ज-
नस्य स्वरणम्-अर्धप्रतिपादनं दृश्यते । नापि परगमने पिण्डी-
भूतानि व्यञ्जनानि स्वर्दिनाञ्चारयितुं शक्यन्ते, अतो व्यञ्ज-
नस्वरणादर्थेन स्वरा उच्यन्ते इति भावः । व्यञ्जने प्रकटी-
क्रियते प्रदीपनेषु घटादिरथोऽनेनैव कृत्वा व्यञ्जनमभिधीयते
व्यञ्जनमाहाद्यविग्रहिता यतः कथलाः स्वरा प्राया न कदा-
चिद् बाह्यमर्थं व्यञ्जयन्ति, अपनीतव्यञ्जने हि वाक्यं न विव-
क्षितार्थप्रतिपादनायाऽलं दृश्यते, यथा—'सम्यग्दर्शनज्ञान-
चारित्राणि' इत्यत्र वाक्यं व्यञ्जनापगमे एते स्वरा समवति-
ष्ठन्ते—'अ-अ-अ-अ-अ-आ-अ-आ-इ-आ-इ' । न चेत् वि-
वक्षितमर्थं प्रतिपादयितुं समर्थाः । अकारकारादयः के-
वला अपि विष्णुप्रमन्थादिकमर्थं प्रतिपादयन्तीति प्रायोऽग्रह-
णम् । अत्राह-नन्वकारादयो विष्णुप्रभृतीनां संज्ञा एव । एवं
च सति यथा केवलं स्वरेण संज्ञा, तथा संकेतवशात् केव-
लेन व्यञ्जनाप्यसौ भविष्यति तत्कथं पूर्वगाथायामुक्तम्—
'न कयाइवि तेहि' विणा वंजणं सरइ' इति ? सत्यम्, तत्राऽ
थमभिप्रायः—स्वरैः केवलैरपि काञ्चित् काञ्चित् संज्ञा दृश्यते,
व्यञ्जनेस्तु सर्वथा तद्द्रष्टितैव काञ्चित् संज्ञा वक्ष्यते इति ।
तदेवमक्षरं वर्णं इति पर्यायौ सामान्यवर्णवचनकौ, स्वरो व्य-
ञ्जनमित्यसौ तु प्रत्येकं वर्णवचनवचनकाविति विशेषः । सकल-
जनादयत्प्रकृतिगम्भीरतादिगुणाद्यलंकृतं ध्वनौ, अनु० ।

विशे० । सूत्र० । स्था० । तं० । रा० । जं० । 'स्वृ' शब्दापता-
पयोः, स्वरणं स्वरः । ध्वनिविशेष, अनु० ।

सराः—

सत्त सरा पणत्ता, तं जहा—“सजे रिसभे गंधारे, मज्झिमे
पंचमे सरे । धेवते चैव णिसाते, सरा सत्त वियाहिता ॥१॥”

एणसि णं सत्तयहं सराणं सत्त सरट्ठाणा पणत्ता, तं जहा—
सजं तु अग्गजिम्भाते, उरेण रिसभं सरं ।

कंदुग्गतेण गंधारं, मज्झजिम्भा तु मज्झिमं ॥ २ ॥

यासाए पंचमं चूया, दंतोड्ढेण य धेवतं ।

मुद्धाणेण य णिसातं, सरट्ठाणा वियाहिता ॥ ३ ॥

सत्त सरा जीवनिस्सिता पणत्ता, तं जहा—

सजं रवति मयूरो, कुकुडो रिसहं सरं ।

हंसो यदति गंधारं, मज्झिमं तु गवेलगा ॥४॥

अह कुसुमभंभव कालं, कंडला पंचमं सरं ।

छट्टं च सारसा कौंचा, णिमायं मत्तमं गता ॥५॥

सत्त सरा अजीवनिस्सिता पणत्ता, तं जहा—

सजं रवति मुद्दंगा, गोमुही रिसभं सरं ।

संखो यदति गंधारं, मज्झिमं पुणं भल्लरी ॥ ६ ॥

चउचलणपतिट्ठाणा, गोहिया पंचमं सरं ।

आडंबरो ग्वतितं, महाभेरी य मत्तमं ॥ ७ ॥

एतेमि णं सत्तसणं सत्त सरलक्खणा पणत्ता, तं जहा—

सजेण लभति विंत्ति, कतं च ण विणस्सति ।

गावो भित्ता य पुत्ता य, शारीणं चैव वल्लभो ॥८॥

रिसभेण उ एमज्जं, सेणावच्चं धणाणि य ।

वन्धगन्धमलंकारं, इत्थिओ मयणाणि य ॥ ९ ॥

गंधारे गीतजुत्तिष्सा, वज्जविची कलाहिता ।

भवन्ति कतिणो पत्ता, जे अन्ने मत्थपाग्गा ॥ १० ॥

मज्झिमस्सरसंपन्ना, भवन्ति मुद्धजीविणो ।

खायती पीयती देती, मज्झिमं सरमस्सितो ॥ ११ ॥

पंचमस्सरसंपन्ना, भवन्ति पुडवीपती ।

सूरा संगहकत्तारो, अग्गगगणात्तगा ॥ १२ ॥

रेवतस्सरसंपन्ना, भवन्ति कलहपिया ।

साउत्थिता वग्गुरिया, सोयरिया मच्छवन्धा य ॥१३॥

चंडाला मुट्टिया सेवा, जे अन्ने पावकम्मिणो ।

गोघातगा य जे चोरा, णिसायं सरमस्सिता ॥१४॥

एतेसि सत्तयहं सराणं तथो गामा पणत्ता, तं जहा—स-

ज्जगामे मज्झिमगामे गंधारगामे । सज्जगामस्स णं सत्त
मुच्छणातो पणत्ताओ, तं जहा—

मंगी कोरब्बीया, हरी य रयणी य सारकंता य ।

छट्टी य सारसी शाम, सुद्धसज्जा य सत्तमा ॥ १५ ॥

मज्झिमगामस्स णं सत्त मुच्छणातो पणत्ताओ, तं जहा—

उत्तरमंदा रयणी, उत्तरा उत्तरासमा ।

आसोकता य सोवीरा , अमीरु इवति सत्तमा ॥ १६ ॥
 गंधारगामस्स खं सत्त मुच्छयातो पणत्ताओ तं जहा-
 खं दीति खुदिमो पूरि--मा य चउत्थी य सुद्वगंधारा ।
 उत्तरगंधारा तिस्स , पंचमिता इवति मुच्छा उ ॥ १७ ॥
 सुदुत्तरमायामा, सा छट्ठी णियमसो उ खायन्वा ।
 अह उत्तरायता को--दिमातसा सत्तमी मुच्छा ॥ १८ ॥
 सत्त सराओ कओ सं--भवति ? गेयस्स का भवति जोज्झी ?
 कति समता उस्सासा ? , कति वा गेयस्स आगारा ? ॥ १९ ॥
 सत्त सरा थाभीतो, भवंति गीतं च रू(रु) यजोखीतं ।
 पादसमा ऊसासा, तिभि य गीयस्स आगारा ॥ २० ॥
 आशुमित आरभंता, समुच्चवंता य मज्झगारम्मि ।
 अवसाखं वज्ज वितं, तिभि य गेयस्स आगारा ॥ २१ ॥
 छट्ठसे अट्टगुणे , तिभि य वित्ताई दो य भण्णित्थो ।
 जाणहि ति सो गाहिइ, सुसिक्खिओ रंगमज्झम्मि ॥ २२ ॥
 भीतं दुतं रहस्सं , गायंते मा तगाहि एत्थलं ।
 काकस्सरमणुनासं च होति गेयस्स छट्ठासा ॥ २३ ॥
 पुन्नं १ रत्तं २ चअलं--कियं ३ च वत्तं ४ तहा अविग्घुट्टं ५ ।
 मधुरं ६ मम ७ सुकुमारं ८, अट्ट गुणा होति गेयस्स । २४ ।
 उरकंठमिरपसत्थं , च गेज्जते मउ रिभिअपदवट्टं ।
 समतालपट्टव्वेवं, सत्त सरसीहरं गीयं ॥ २५ ॥
 निहोसं सारवंतं च, हेउजुत्तमलं कियं ।
 उवणीयं सोवयारं च, मियं मधुरमेव य ॥ २६ ॥
 सममद्वसमं चैव, सव्वत्थ विसमं च जं ।
 तिभि वित्तप्पयाराइं, चउत्थं नापलब्भती ॥ २७ ॥
 सक्ता पागता चैव, दुहा भण्णित्थो उ आहिया ।
 सरमंडलम्मि गिज्जंते , पसत्था इसिभासिता ॥ २८ ॥
 केसी गायति मधुरं , केसी गायति खरं च रुक्खं च ॥
 केसी गायति चउरं , केसि विलंबं दुतं केसी ॥ २९ ॥
 विस्सरं पुण करिसि ? ।
 सामा गायइ मधुरं , काली गायइ खरं च रुक्खं ज ।
 गोरी गायति चउरं, काण विलंबं दुतं अंधा ॥ ३० ॥
 विस्सरं पुण पिगला ।
 तंतिसम तालसमं , पादसमं लयसमं गहसमं च ।
 नीससिऊससियममं, संचारसमा सरा सत्त ॥ ३१ ॥
 सत्त सरा य ततो गामा, मुच्छया एकवीमती ।
 ताया एगूणपणणासा , सम्मत्तं सरमंडलं ॥ ३२ ॥
 (सू० ५५३) इति सरमंडलं समत्तं ॥
 सुगमं चैव , नवरं स्वरणाभि स्वराः--शब्दविशेषाः,
 'सज्ज' त्यादि श्लोकाः, षड्भ्यो जातः षड्जः, उक्तं हि--
 "नासां कण्ठसुरस्तालु, जिह्वां दन्तांश्च संश्रितः । षड्भिः
 सञ्जायते यस्मा--उस्मात् षड्ज इति स्मृतः ॥ १ ॥ "

तथा ऋषभो--वृषभस्तद्वद् यो वर्तते स ऋषभ इति ।
 आह च--" वायुः समुत्थितो नाभेः, कण्ठशीर्षसमाहृतः,
 नद्वृषभश्च यस्मात् , तस्माद्वृषभ उच्यते ॥ १ ॥ "
 तथा गन्धां विद्यते यत्र स गन्धारः स एव गान्धारो,
 गन्धवाहविशेष इत्यर्थः । अभाणि हि--" वायुः समु-
 त्थितो नाभेः , कण्ठशीर्षसमाहृतः । नानागन्धावहः पुण्या,
 गान्धारस्तेन हेतुना ॥ १ ॥ " तथा मध्ये कायस्य भवो
 मध्यमः , यदवाचि--" वायुः समुत्थितो नाभे-कण्ठोद्दि-
 त्त्समाहृतः । नाभिं प्राप्ता महानादो , मध्यमत्वं समश्नुत
 ॥ १ ॥ " तथा पञ्चानां षड्जादिस्वराणां तन्देशक्रममाध-
 त्य पूरणः पञ्चमः । अथवा--पञ्चसु नाभ्यादिस्थानेषु मा-
 तीति पञ्चमः स्वरः , यदध्यधाति--" वायुः समुत्थितो
 नाभे--रुगः (हृत्) कण्ठशिरोहृतः । पञ्चस्थानोत्थितस्याऽस्य,
 पञ्चमत्वं विधीयते ॥ १ ॥ तथा अभिसन्धयते--अनुस-
 न्धयति शेषस्वरानिति निदर्शित्वाद् धैवतः , यदुक्तम्--
 " अभिसन्धयते यस्मा-द्वेतान् पूर्वोत्थितान् स्वरान् ।
 तस्मादस्य स्वरस्यापि , धैवतत्वं विधीयते ॥ १ ॥ "
 पाठान्तरं चैव तदर्थं चैवति , तथा निर्वादिन्ति स्वरा यस्मिन्
 स निपादः , यतोऽभिहितम्--" निर्वादिन्ति स्वरा यस्मा-
 त्निपादस्तेन हेतुना । सर्वाश्चाभिव्यक्त्यप , यदादित्योऽस्य
 धैवतम् ॥ १ ॥ " इति, तदर्थं स्वराः सप्त 'वियार्हाय'
 स्ति--व्याख्याताः । ननु कार्यं हि कारणाद्यत्तं जिह्वा च स्व-
 राणां कारणं सा चान्तर्याय्यरूपा ततः कथं स्वराणां संख्या-
 तन्वामिति , उच्यते--असंख्याता अपि विशेषतः स्वराः
 सामान्यतः सर्वेऽपि सप्तस्वन्तर्भवन्ति । अथवा--स्थ-
 लस्वरान् गीतं--चाऽऽश्रित्य सप्त उक्ताः , आह च--"क-
 ज्जं करणायत्तं, जीह्वा य सरस्स ता असंखेज्जा । स-
 रसंखमसंखेज्जा, करणस्सासंखयत्ताओ ॥ १ ॥ सत्त य सुत्त-
 निवट्ठा, कह न विगंठा ? तओ गुरु आह । सत्तखुवाइ
 सव्वं, चायरगहणं च गेयं वा ॥ २ ॥ " इति । स्वराक्षामता-
 ऽभिधाय कारणतन्त्ररूपणायापक्रमेण--"एपसि णं मि-
 त्यादि , तत्र नाभिसमुत्थः स्वरोऽधिकारी आभोगेन अना-
 भोगेन वा ये प्रदंशं प्राप्य विशेषमान्नादयति तत्स्वरस्योप-
 कारकमिति स्वरस्थानमुच्यते , 'सज्ज' मित्यादि श्लोकत्रयं
 द्रव्यादिति सर्वत्र क्रिया, षड्जं तु प्रथमस्वरेण अग्रभूता
 जिह्वा अग्रजिह्वा जिह्वाप्रमित्यर्थः , तथा यद्यपि षड्जभ-
 राने स्थानान्तराण्यपि व्याप्रियन्ते अग्रजिह्वा वा स्वराण्येपु
 व्याप्रियते तथापि सा तत्र बहुतरव्यापारयतीति कृत्वा
 तथा तमेव द्रव्यादित्यभिहितम् , उरो--वक्षस्तेन ऋषभस्व-
 रं , 'कंदुगपणं' ति--कण्ठश्चासाधुप्रकश्च--उक्तः कण्ठो-
 प्रकस्तेन कण्ठस्य वाग्रत्वं यत्नेन कण्ठोऽग्रत्वेन कण्ठाद्वा
 यदुद्गतम्--उद्गतिः स्वरोद्गमलक्षणा क्रिया तेन कण्ठोद्गतेन
 गन्धारं, जिह्वाया मध्यां भागो मध्यजिह्वा तथा मध्यमं,
 तथा दन्ताश्च ओष्ठौ च दन्तोष्ठे तेन धैवतं रैवं वेति ।
 'जीवनिस्सिय' स्ति--जीवाश्रिताः जीवभ्यां वा निःसृता-
 निर्गताः , 'सज्ज' मित्यादि श्लोकः , 'नदति--रानि 'गवे-
 लग' स्ति--गावश्च प्लकाश्च--ऊरणका गवेलकाः, अथ-
 वा--गवेलका ऊरणका एव इति, 'अहं कुसुम' इत्यादिक-
 पकं गाथाभिधानम् , 'विषमाक्षरपादं वा, पाद्वरसमं दशध-

मेवत् । तन्त्रेऽस्मिन् यदस्मिद्धं, गाथेति तत् परिहृतैर्द्वयम्
 ॥ १ ॥ " इति घञनात्, ' अथ ' ति—विशेषार्थः, विशेषार्थ-
 धना चैवम्—यथा गवेलका अविशेषण मध्यमं स्वरं नद-
 न्ति न तथा कांकिलाः पञ्चमम्, अपि तु कुसुमसम्भवे का-
 ल इति, कुसुमानां बाहुल्यतो यनस्पतिषु सम्भवा यस्मि-
 न् स तथा तत्र, मध्यावित्यर्थः । ' अजीवर्नास्सय ' ति—
 तथैव नवरं जीवप्रयोगादेत इति । ' सञ्ज ' मित्यादि ऋ-
 काः, मृदङ्गा-मर्दलः गामुस्त्री—काहला यतस्तस्या मुखे गो-
 शृङ्गमन्यद्वा क्रियत इति, ' चउ ' इत्यादि ऋकाः चतु-
 र्भिधरसैः प्रतिष्ठानं भाव यस्याः सा तथा, गोधा चर्मणा
 अवनद्धेति गाधिका वाद्यविशेषा द्दूरिकेति यत्पर्यायः आ-
 ङ्गस्वरः—पटहः सप्तमामांत निषादम् । ' एपसि ण मि ' त्या-
 दि, ' सप्त ' ति—स्वरभेदात् सप्तस्वरलक्षणानि यथा स्व
 फलं प्रति प्रापणाव्यभिचारीणि स्वररूपाणि भवन्ति, ता-
 न्येव फलत आह—' सज्जण ' त्यादि ऋकाः सप्त, पद-
 जेन लभंत वृत्तिम् ' अयमर्थः—पदजस्येवं लक्षणं—स्वरूप-
 मस्ति येन वृत्तिं—जीवनं लभते पदजस्वरयुक्तः प्राणी,
 तत्तच्च मनुष्यापक्षया लहयते, मनुष्यलक्षणत्वादस्येति,
 कृतं च न विनश्यति तस्येति शेषः निष्फलारम्भो न भव-
 तीत्यर्थः, गाथा मित्राणि च पुत्राश्च भवन्तीति शेषः ।
 ' एसज्ज ' ति—एष्वर्थे गन्धारे गीतयुक्ताः वयंवृत्तयः—
 प्रधानजीविकाः कलाभिरधिकाः कवयः—काव्यकारिणः
 प्राज्ञाः—सद्गोधा, ये च उक्तभ्यो गीतयुक्तादिभ्योऽन्य-
 शास्त्रपारगाः—धनुर्वेदादिपारगास्मिन्ने भवन्तीति, शकुनेन-
 द्रयेनलक्षणेन चरन्ति—पापार्द्धि कुर्वन्ति शकुनान् वा धनन्ति
 शाकुनिकाः, वागुरा—मृगबन्धने तथा चरन्तीति वागु-
 रिकाः, शूकरेण शूकरवधार्थं चरन्तीति शूकरान् वा धन-
 न्तीति शौकरिकाः, भौष्टिका मल्ला इति, ' एतेषा ' मित्या-
 दि, तत्र व्याख्यामगाथा—' सञ्जाइ तिहा गामो, सप्तमृदो
 मुच्छनाण विज्ञेयो । ता सप्त एकमके, नो सप्त मराण
 इगधीसा ॥ १ ॥ अञ्जसरसिसेसे, उपायंतस्स मुच्छणा
 भाणिया । कत्ता य मुच्छिञ्जा इव, कुणई मुच्छं य सा य सि
 ॥ २ ॥ ' कर्ता वा मूर्च्छित इव करानि, मूर्च्छिञ्जिव वा स
 क्रसैत्यर्थः, इह च मङ्गीप्रभृतीनामेकविंशतिमूर्च्छनानां स्वर-
 विशेषाः पूर्वगते स्वरप्राप्तं भाणताः, अधुना तु तद्विनिर्ग-
 तेभ्यो भरतवैशाखिलादिशास्त्रेभ्यो विज्ञेया इति । ' सप्त स-
 रा कञ्जा ' गाहा, इह चत्वारः प्रश्नाः, तत्र कुत इति म्यानात्
 का योर्निरति का जातिः तथा कति समया येषु ते कतिस-
 मयाः, उच्छासाः किंपरिमाणकाला इत्यर्थः, तथाऽऽकाराः
 आकृतयः स्वरुपाणीत्यर्थः, ' सप्तसरा ' गाहा प्रश्नार्थवचना-
 र्था स्पष्टा, नवरं र्हादने योनिः—जातिः समानरूपतया यस्य
 तद् र्हादनेयोनिकं, पादसमया उच्छासा यावद्भिः समयैः
 पादौ वृत्तस्य नीयते तावन्ममया उच्छासा गीते भवन्तीत्य-
 र्थः । आकारानाह—' आई ' गाहा आर्दी—प्राथम्ये मृदु-काम-
 लमादिमृदु गीतमिति गम्यते, आरभमाणाः, इह समुदात्तत्र-
 यांपक्ष बहुवचनमन्यथा एक एव आकारो ह्यमन्यद् वक्ष्य-
 माणलक्षणमिति, तथा समुदात्ततश्च महतां गीतध्वनिरिति
 गम्यते, मध्यकारे—मध्यभाग, तथा अवसाने च क्षपयन्तो गी-
 तध्वनिं मन्त्रीकुर्वन्तस्त्रया गीतस्याकारा भवन्ति, आदिमध्या-

वसानेषु गीतध्वनिः मृदुभारमन्त्रस्वभावः क्रमेण भवन्तीति
 भावः । किं चान्यत्—' छद्दासे ' दारगाहा, पद दोषा घञनी-
 याः, तानाह—' भीयं ' गाहा—भीतं—त्रस्तमानसं ? द्रुतं—त्वार-
 तं २ ' रहस्से ' ति—ह्रस्वस्वरं लघुशब्दमित्यर्थः, पाठान्तरेण
 ' उल्पच्छं ' श्वासयुक्तं त्वरितं चेति उतालम्—उत्प्रावहयार्थे
 इत्यनितालमस्थानतालं वा, तालस्तु कांसिकादिशब्दविशेष
 इति ४ । काकस्वरं—स्वराणाञ्जस्यस्वरम् अनुनासे च—सानु-
 नासिकं नासिकाकृतस्वरमित्यर्थः, किमित्याह—गायन् गा-
 नप्रवृत्तस्त्वं हेगायन ! मा गालीः, किमिति ? यत एते गेय-
 स्य पद दोषा इति । अपौ गुणानाह—' पुञं ' गाहा—पूर्णे
 स्वरकलाभिः १ रक्तं गयरागेणानुरक्तस्य २ अलङ्कृत-
 मन्यान्यस्वरविशेषाणां स्फुटशुभाना करणात् ३ व्यक्त-
 मस्वरस्वरस्फुटकरत्वात् ४ ' अधिपुटं ' विक्रोशनमिष
 यन्न विस्वरं ५ मधुरं—मधुरस्वरं कांकिलारुतवत् ६ स-
 मं—तालवंशस्वराङ्गसमनुगतं ७ सुकुमारं ललितं ललतीव
 यत् स्वरघोलनाप्रकारेण शब्दस्पर्शनं भ्रात्रेन्द्रियस्य सुखा-
 त्पादनाद्वेति ८, एभिर्घ्राभिर्गुणैर्युक्तं गयं भवति ; अन्यथा
 विदम्भना । किंचान्यत्—' उर ' गाहा—उरःकरठाशिरःसु प्र-
 शस्तं—विशुद्धम्, अयमर्थो—यद्युग्नि स्वरो विशालस्तत उरो
 विशुद्धं, करठ यदि स्वरो वर्तिताऽस्फुटितश्च ततः क-
 रठाविशुद्धं, शिरसि प्राप्तां याव नानुनासिकमनतः शिरा-
 विशुद्धम्, अथवा—उरः करठः शिरः सुश्लेषमणा अ-
 व्याकुलषु विशुद्धेषु—प्रशस्तेषु यत्सस्येति, चकारां गेय-
 गुणान्तरममुच्छये, गीयते—उच्चार्यते गेयमिति सम्बध्य-
 ते, किं विशिष्टमित्याह ?—मृदुकं—मधुरस्वरं रिभिते—यथा-
 क्षेपु घोलनया संचरन् स्वरो रङ्गनीव घोलनाबहु-
 लमित्यर्थः, पदबद्धं—गेयपदैर्निबद्धमिति, पदत्रयस्य कर्म-
 धारयः, ' समतालपङ्कजं ' ति—समशब्दः प्रत्यकं स-
 म्बध्यते तेन समास्ताला—इस्तताला उपचारात् तद्रथो
 यस्मिन्स्तत्समताले, तथा समः प्रत्युच्छेपः प्रतिक्रियो वा—
 मुरजकशिकाघातोघानां यो ध्वनिस्तल्लक्षणः नृत्यत्पादक्षे-
 पलक्षणा वा यस्मिन्स्तत्समप्रत्युच्छेपं समप्रतिक्रियं वेति,
 तथा—' सप्तसरसीभरं ' ति—सप्तस्वराः ' सीभरं ' ति—अ-
 क्षरादिभिः समा यत्र तत् सप्तस्वरसीभरं, ते चामी—' अ-
 क्षरसमं १ पयसमं २ तालसमं ३ लयसमं ४ गहसमं च शनी-
 सिसिऊर्मासियसमं ६ सञ्चारसमं ७ सरा सप्त ॥१॥ " ति, इयं
 च गाथा स्वरप्रकरणोपान्ते ' ततिसम ' मित्यादिरधीताऽपि
 इहाक्षरसममित्यादि व्याख्यायते, अनुयागद्वारटीकायामेव-
 मेव दर्शनादिति, तत्र दीर्घे अक्षरे दीर्घः स्वरः क्रियते,
 ह्रस्वे ह्रस्वः, प्लुते प्लुतः, सानुनासिके सानुनासिकः तद्क्षरस-
 मं, तथा यद्गेयपदं—नामिकादिकमन्यतरबन्धेन बद्धं यत्र
 स्वरं अनुपाति भवति तत्तत्रैव यत्र गीते गीयते तत्पदसममि-
 ति, यत्परस्परान्तरहस्ततालस्वरानुवर्ति भवति तत्तालस-
 मं, शृङ्गदार्वाद्यन्यतरमयेनाङ्गलिकोशकेनाहतायास्तन्त्याः स्वर-
 प्रकारा लयस्तमनुसरतो गातुर्थद्वयं तल्लयसमं, प्रथमतो
 वंशतन्त्यादिभिः स्वरो गृहीतस्तत्समं गीयमानं प्रहस-
 मं निःश्वसिताच्छ्रुतितमानमनतिक्रामतो यद्वयं तन्निःश्व-
 सितोच्छ्रुतिसमं, तैरेवं वंशतन्त्यादिभिर्ध्वज्जलिसञ्चारस-
 मं गीयते तत्सञ्चारसमं, गयं च सप्त स्वरास्तदात्मकभिय-

र्थः । यां गेये सूत्रबन्धः स एवमष्टमुख एव काये इत्याह—
 ' निहोसं सिलोगो'—तत्र निहोसम्—“अतियसुववायजय-
 यं” इत्यादि द्वात्रिंशत्सूत्रदोषादितं । सन्धश्च अर्थेन युक्तं
 हेतुयुक्तम् अर्थममकारयुक्तम् ३ अलङ्कारं—काव्याल-
 ङ्कारयुक्तम् ४ उपनीतम्—उपसंहारयुक्तं ५ सोपचारम्—अनि-
 दुरा-विकृष्टा लज्जनीयाभिधानं सोपचारं वा ६ मितं प-
 द्वादाक्षरैः नापरिमितमित्यर्थः ७ मधुरं त्रिधाशब्दा-
 र्थाभिधानतो = गेयं भवतीति शेषः । ' तन्नियं य
 वित्कारं ' ति—यदुक्तं तद्व्याख्या—' समं ' सिलोगो,
 तत्र—समं पादैरक्षरैश्च, तत्र पादैश्चतुर्भिरक्षरैस्तु—
 गुणलघुभिः अर्द्धसमं त्वेकतरसमं, विषमं तु सर्वत्र
 पादाक्षरापेक्षयत्यर्थः, अन्य तु व्याचक्षते—समं—यत्र च-
 तुर्ष्वपि पादेषु समान्यक्षराणि, अर्द्धसमं यत्र प्रथमद्वितीय-
 योर्द्वितीयचतुर्थयोश्च समत्वं, तथा सर्वत्र—सर्वपादेषु वि-
 षमं च—विषमक्षरं—यद् यस्माद् वृत्तं भवति तत्रस्त्रीणि वृ-
 त्तप्रजातानि—पद्यप्रकाराः, अत एव चतुर्थे नोपलभ्यत
 इति । ' दोषि य भवित्त्वो ' ति—अस्य व्याख्या—' स-
 क्तया ' सिलोगो, भविति—भाषा ' आह्वया '—आख्या-
 ता स्वरमण्डल-पञ्चाक्षरसमूह, शेषं कण्ठ्यम् । की-
 दृशी स्त्री कीदृशं गायतीति प्रश्नमाह—' केशी ' गाहा—
 ' कसि ' ति—कीदृशी ' स्वरं ' ति—स्वरस्थानं क्लृप्तं—प्र-
 सिद्धं चतुरं—वृत्तं विलम्बं—परिमन्धरं वृत्तं—शास्त्रमिति, वि-
 स्सरं पुण्यं ' कसि ' ति—गाथाधिकमिति, उत्तरमाह—
 ' सामा ' गाहा कण्ठ्या . ' पिंगल ' ति—कपिला,
 ' तंति ' गाहा तन्त्रीसमं—वीणादिनन्वीशब्देन तुल्यं मि-
 लितं च, शेषं प्राग्बत्, नवरं पादो—वृत्तपादः, तन्त्री-
 सममित्यादिषु गेयं सम्बन्धीयं तथा गेयस्य स्वरान-
 र्थान्तरत्वादुक्तम् ' संस्वारसमा सरा सत् ' ति—अन्यथा
 सञ्चारसममिति वाच्यं स्यात्, ' तंसमा तालसमे ' त्यादि
 योति अर्थं च स्वरमण्डलसङ्केतार्थः, ' सत् सरा ' सिला-
 गो, तता तन्त्री तानो भवत्येते, तत्र षड्जादिः स्वरः प्र-
 त्येकं सप्तभिस्तानैर्गीयत इत्येवमकानपञ्चाशत्ताना. सप्तत-
 त्रिकायां वीणायां भवन्तीति, एवमेकतन्त्रीकायां त्रितन्त्रीका.
 यां च कण्ठेनापि गीयमाना एकानपञ्चाशदेवेति । स्था० ७
 डा० ३ उ० । उक्त० । आ० म० । प्र० । जी० । तं० । प्रज्ञा० ।
 जीवाजीवधिनस्वरस्वरूपफलाभिधायक शास्त्रे, नपुं० । स०
 ३१ सम० ।

स्मर-पुं० । "पद्म-शम-ष्म-स-ष्वां ऋः" ॥ २ । ७४ ॥ इति
 काचित्कन्वाद् न । स्मरः । सरः । प्रा० । "अधो म-न-याम्"
 ॥ २ । ७५ ॥ इति मलोपः । प्रा० । कन्धर्पे, अष्ट० २२ अष्ट० ।
 सु-धा० । गतौ, "श्रुवर्षेस्यारः" ॥ २ । ३३ ॥ इति सुधा-
 ताः श्रुवर्षेस्यारः । सरः । प्रा० ४ पात्र ।
 स्मृ-धा० । आध्याने, "स्मरः कर भूरु" ॥ २ । ७४ ॥
 इत्यस्य पक्षे । सरः । स्मरसि । प्रा० ४ पाद ।

सरम्-पुं० स्त्री० । शरव-स्त्री० । "शरवावेरत्" ॥ २ । १२ ॥ इति
 कन्धर्पे इत्यस्य इत्यस्य अत् । प्रा० । "प्रावृद्-शरकरणयः पुंसि"
 ॥ २ । ३१ ॥ इति वा पुंस्त्वम् । आश्विनकार्तिकमासात्मके
 श्रुती, प्रा० १ पाद ।

सरउ-सरयु-स्त्री० । जम्बूद्वीपे मन्दरस्य दक्षिणस्यां भारते
 ऋषे गङ्गासङ्गतायां महानद्याम् । स्था० १० डा० ३ उ० ।
 या अयोध्यायाः सन्निकटे वहति । स्था० ५ डा० ३ उ० ।

सरस्व-सरजस्क-त्रि० । सप्तारं, वृ० ३ उ० । रजसोपशुभ्रि-
 तं, उक्त० १७ अ० । सभस्मनि, ओष० ।

सरस्व-त्रि० । रक्षा-भस्म, सह रक्षया वर्तत इति सरस्वम् ।
 सभस्मनि, पि० । आ० म० ।

सरस्वधूलि-सरस्वधूलि-स्त्री० । सह रजसा श्लक्ष्णधूलिकूपेण
 वर्तत इति सरजस्का, वा चासौ धूलिभेनि । रजःसहितधूलौ,
 सरस्वामोस-सरजस्कामर्श-पुं० । सह पृथिव्यादिरजसां यु-
 क्तं यद्वस्तु तस्य आमर्शः—तत्संस्पर्शः । रजोयुक्तवस्तुस्पर्शे,
 आच० ४ अ० ।

सरग-शरक-पुं० । अग्निनिर्मन्थनदारुणि, आ० १ ध्रु० १६ अ० ।

शरिकाभिः कृते शर्पादौ, आचा० २ ध्रु० १ चू० १ अ० ११ उ० ।

सरगय-स्वरगत-न० । गीतमूलभूतानां षड्जश्रुपभादिस्वरा-
 णां ज्ञाने, जं० २ वक्ष० । हा० । स० ।

सरघ-सरघ-पुं० । मधुमक्षिकायाम्, सूत्र० २ ध्रु० ३ अ० ।

सरद्वारा-स्वरस्थान-न० । नाभिसमुत्थस्वरौऽधिकारी आ-

भोगेन अनाभोगेन वा यं प्रवेशे प्राप्य विशेषमासादयति तत्
 स्वरस्योपकारकमिति स्वरस्थानम् । स्वराणां विशेषापावके
 स्थाने, स्था० ८ डा० ३ उ० । अनु० । "नासाप पञ्चमं ब्रूया,
 दंतोदुण्य य धेवयं । मुद्गाण्य य रोसायं, सरद्वारा विद्या-
 । हया " (इत्यर्थं ' सर ' शब्देऽस्मिन्नेव भागे व्याख्याता ।)

सरड-शरट-पुं० । कृकलाशे, आच० । प्रज्ञा० । आ० क० ।

प्रश्न० । 'सरडकयमालियाए' शरटैः कृकलाशैः कृता माला
 अगं मुण्डे वर्तानि वा येन तत्तथा । उपा० २ अ० ।

सरडुअ-सरडुक-न० । अबद्धास्थिकफले, आचा० २ ध्रु० १
 चू० १ अ० ८ उ० । वृ० ।

सरडुफल-सरडुफल-न० । अबद्धास्थिकफले, ध० २ अधि० ।
 आचा० । नि० । चू० ।

सरण-शरण-न० । आश्रये, उक्त० १ अ० । रागादिपरिभूताभि-

तसत्त्वनात्सह्ये, आचा० २ ध्रु० १ चू० ३ अ० ३ उ० । तं० ।
 प्रश्न० । नानाविधोपद्रवोपुतानां रक्षास्थानं, प्राणै, भ० १
 श० १ उ० । कल्प० । प्रश्न० । सूत्र० । संसारकान्तरगतात्ता-
 मतिप्रबलरागादिपीडितानां समाभ्यासनस्थानकल्पं तद्व-
 चिन्तारूपेऽप्यवसानं, रा० । आचा० । "जन्मजरामरणभयै-
 रभिभूते ध्याधिधेदनामस्ते । जिनवरवचनादन्य-न्नास्ति शर-
 णं कच्चिज्जाके ॥१॥" स्था० ४ डा० १ उ० । जी० । तुणमयवास-
 रिकारी, अनु० । भ० । प्रश्न० । गृहं, आचा० १ ध्रु० ५ अ० ५
 उ० । सूत्र० ।

सरण-न० । गमने, उक्त० १६ अ० । आचा० ।

स्मरण-न० । पूर्वोपलब्धार्थानुस्मृती, हा० १६ अष्ट० ।

सूत्र० । मनसि धारणे, पञ्चा० १ विव० हा० ।

सरणय-शरण्य-पुं० । शरणं प्राणमज्ञानोपद्रवोपशुतानां
 तद्रक्षा-...नं तच्च परमार्थतो निर्वाणं तद्वदातीति शरण्यः ।

तीर्थकृति, स० १ म० १ ग० । भ० । जी० । ध० । 'शरण-
देभ्यः' इह शरणे-भयार्त्तत्राणं तच्च संसारकान्तरगताना-
मतिप्रबलरगादिपीडितानां दुःखपरंपरासंक्रान्तविशोभनः
समाश्रवात्मस्थानकल्पं तत्त्वचिन्तारूपमध्यवसानम्, त्रिष-
दिपत्यस्य, अस्मिन् सति तत्त्वगोचराः शुद्धाश्रयण-
ग्रहणधारणाविज्ञानहापाहृतस्वाभिनिवशाः प्रज्ञागुणा भ-
वन्ति, तत्त्वचिन्तामन्तरेण तेषामभावात् । संभव-
न्ति तामन्तरेणापि तदाभासाः न पुनः । स्वार्थसाध-
कत्वेन भावसाराः । तत्त्वचिन्तारूपं च शरणं भगवद्भ्य एव
भवतीति शरणं ददतीति शरणदाः । ध० २ अधि० ।

सरणिञ्ज-स्मरणीय-त्रि० । कुद्रोपद्रवविद्रावणादिकृते तद्-
गुणानुचिन्तनादिनोपवृहणीयं, संघा० १ अधि० १ प्रस्ता० ।
आ० म० ।

सरणी-सरणी-स्त्री० । मार्गे, " पंधो मग्गो सरणी " पारि०
ना० ५२ गाथा ।

सरस-शरण्य-त्रि० । शरणं साधुः शरण्यः । शरण्यवातरि,
ध० ३ अधि० ।

सरतल-सरस्तल-न० । पानीयेन धृतं तडागं सरस्तस्य त-
लम्-उपरितनोभागः सरस्तलम् । जी० ३ प्रति० ४ अ-
धि० । उपरिभागावच्छिन्नं सरस्मि, भ० ६ श० ७ उ० ।
' पुष्करं वा सरतलं वा करतले इति " वृत्तवर्णकः ।
अत्र व्याख्यानतो विशेषप्रतिपत्तिरिति निर्घातं जलपूर्णं
सरो प्राह्यमन्यथा घातोद्भूयमाना वा जलत्वेन विवक्षितः
समभावो न स्यादित्यर्थः । ज० १ वक्ष० । रा० ।

सरद-पु० ।-शरद-स्त्री० । प्राकृते पुंस्त्वम् । कार्तिकमार्गशी-
र्षयोः, भ० ७ श० ३ उ० । अनु० । आ० । आश्विनकार्तिक-
मासान्मकं ऋतां, वाच० । प्रा० ८ । १ । ३१ । प्रा० १ पाद ।

सरदहतलायसोसणया-सरोद्दतडागशोषणता-स्त्री० । सर-
सः-स्वयं रुम्भृतजलाशयविशेषस्य हृदस्य-नद्यादिषु नि-
म्नतरप्रदश्लक्ष्णस्य तडागस्य-हृत्प्रमजलाशयविशेषस्य
परिशोषणं यत्तथा तद्व प्राकृतत्वान् स्वार्थिकताप्रत्यये
सरोद्दतडागपरिशोषणता । आ० । उपा० । भ० । गोधू-
मादिषापनार्थं सरादिशोषणरूपं करणेन उपभोगपरिभा-
गव्यताविचारलक्षणे कर्मादाने, आव० ६ अ० । ध० । सरसः
शोषः सरःशोषः धान्यादिषपनार्थं सारणीकर्षणं, सरोद्ग्रहणं
जलाशयान्तराणामुपलक्षणं तेन सिन्धुहृदतडागादिपरि-
ग्रहः । यतः सरःशोषः सरःसिन्धुहृदशरम्बुल्लवस्तत्र
अस्मानं सरः, स्वातं तु तडागमित्यनयोर्भेदः । इह हि जलस्य
तद्गतानां प्रसानां तत्प्लावितानां च वृणां जीवनेकायानां
वध इति दोषः । ध० २ अधि० । पञ्चा० । ध० २० ।

सरपति-सरःपङ्क्ति-स्त्री० । एकपङ्क्त्यां व्यवस्थितेषु बहुषु
सरःसु, रा० । आचा० । म० । प्रज्ञा० । सरसां पङ्क्तौ, न० ।
यत्रैकस्मात् सरसोऽन्यस्मिन् अन्यस्मादन्यत्र संस्कारकपा-
टकमोदकं संचरति सा सरःपङ्क्तिः । प्रज्ञ० ५ संव० द्वार ।
नि० सू० । जी० । ज० । अनु० । स्था० । आ० ।

सरपथी-शरण्यी-स्त्री० । मुञ्ज, स्था० ५ ठा० ३ उ० ।

सरपाय-शरण्य-पुं० । शरा-इषवः पारपन्ते-क्षिप्यन्ते येन

इति शरण्यः । धनुषि, सूत्र० १ ध्रु० ४ अ० २ उ० ।

सरपाहुड-स्वरप्राभृत-न० । पूर्वगते स्वराधिकारप्रतिपादके-
ऽधिकारविशेषे, स्था० ७ ठा० ३ उ० ।

सरपमाथ-सरःप्रमाथ-न० । सर एवाङ्गलकलं प्रमालं महा-
कल्पादर्थानं सरःप्रमाथम् । गोशालकप्रतप्रसिद्धे कालमान-
भेदं, भ० १५ श० । (' गोशालग ' शब्दे तृतीयभागे १०२३
पृष्ठे वक्तव्यतोऽङ्गा ।)

सरभ-शरभ-पुं० । परासरेति पर्याये अष्टापदं महाकायाद-
व्यपशुविशेषे, यो हस्तिनमपि पृष्ठे समारोपयति । प्रज्ञ० १
आ० द्वार । रा० । ज० । प्रज्ञ० । कल्प० । भ० । आ० । व्य० ।
सरभम-सरभस-त्रि० । सहर्षे, प्रज्ञ० ३ आ० द्वार ।

सरमंडल-स्वरमण्डल-न० । षड्जात्रिस्वरसमूहं, अनु० ।
स्था० । (' सर ' शब्देऽस्मिन्नेव भागेऽस्य स्वरूपं गतम् ।)

सरमह-सरोमह-पुं० । विशिष्टे काले सरसः पूजायाम्, आचा०
२ ध्रु० १ सू० १ अ० ३ उ० ।

सरमाथ-स्मरत्-त्रि० । अयमीदृश इति जानाने, व्य० ४ उ० ।
आचा० ।

सरय-सरक-पुं० । गुडधानकीसंज्ञे मधे, प्रज्ञ० ५ संव० द्वार ।
शरक-पुं० । निर्मथनकाष्ठं, नि० १ ध्रु० ३ वर्ग ३ अ० ।

शरद-स्त्री० । कार्तिकमार्गशीर्षयोः, आ० १ ध्रु० ६ अ० ।
ज्या० । भ० । स्था० । सू० प्र० । सरययणीकरसो-
मवयणा ' कल्प० १ अधि० ३ क्षु ।

सररुह-सरोरुह-न० । " आतोऽद् वाऽन्योन्यप्रकोष्ठानांघशि-
रांधेदनामनाहरसरोरुहे क्राञ्च यः ॥२११५॥ इति आतोऽन्वे
वा । सररुहं सरोरुहं । कमले, प्रा० १ पाद ।

सरल-सरल-त्रि० । देवदारुवृक्षे, ज० २ वक्ष० । आचा० ।
प्रज्ञा० । भ० । अवके, आ० क० १ अ० । " सरलास्तत्र द्वि-
चन्ते, कुञ्जास्तिष्ठन्ति पादपाः । " ध० २० २ अधि० ।

सरलकवण-स्वरलक्षण-न० । यथास्वरफलं प्रति प्रापणाव्य-
भिचारिणि स्वरस्वरूपं, स्था० ६ ठा० ३ उ० । (तानि च सप्त
' सर ' शब्देऽस्मिन्नेव भागे दर्शितानि ।)

सरवण-शरवन-न० । स्वनामख्याने शरप्रधाने सन्निवेशे, यत्र
गोवहुलस्य ब्राह्मणस्य गोशालायां गोशालका जन्म लेभे ।
भ० १५ श० । संघा० । आ० म० । आ० सू० । स्था० ।

सरवत्त-शरण्य-न० । बृहद्विषिकायाम्, आचा० १ ध्रु० १
अ० ५ उ० ।

सरवर-सरोवर-न० । महति सरसि, " सरिहिं न सरवरेहिं न
वि उज्जाणवरोहिं, " प्रा० दुं० ४ पाद ।

सरविजय-स्वरविजय-पुं० । स्वरः पादकीशिवादीकृतकूपस्त-
स्य विजयस्तत्सम्बन्धी शुभाशुभनिरूपणाभ्यासः । स्वरवि-
द्यायाम्, यथा-" गतिस्तारास्वरो धामः, पादक्याः शुभदः
स्मृतः । विपरीतः प्रवेशे तु, स एवाभीष्टदायकः ॥१॥" इत्यादि,
तथा " दुर्गास्वरत्रयं स्यात्, ज्ञातव्यं शाकुनेन नैपुण्यात् । अलि-
विलशब्दः सकलः, सुमध्यमो वर्धते विफलः ॥१॥" इत्यादि ।
' सरस्स विजयं जो विज्याहिं न जीवह सं भिक्खू ।' उत्त० १५
अ० । आव० ।

सरस-शरश-त्रि० । सरसव, डा० १७ डा० डा० । अ० ।
 सरस-सरस-त्रि० । कथिरादियुक्ते, प्रस० ३ अ० डा० ।
 रा० । रसापेते, स० । महाभारतविशेषे, डा० १ अ० १ अ० ।
 "सरसवन्देवरायुक्तितमते," सरसेन सुरमिका च कोकी-
 र्थवन्देन च अनुक्तिं गात्रं चर्य च तथा । कल्प० १
 अधि० ३ अ० । सप्तमके, कल्प० १ अधि० १ अ० । आ० ।
 'सरसकहिरमंसावलिपणसे' सरसाभ्यां कथिरमंसाभ्याम-
 बलिं गात्रं चर्य तत्तथा । उ० २० अ० ।

सरसंचित-शरसञ्चित-त्रि० । शरजालसंचिते, शरसताकुले,
 सूत्र० १ अ० ३ अ० १ उ० ।

सरसपारिजायग-सरसपारिजातक-न० । अम्लानसुरद्रुमधि-
 शेषकुसुमे, अम्ल० १ अ० ३ वर्ग ५ अ० ।

सरसय-शरशत-त्रि० । शराणां शतं प्रत्येकं येषु ते शरःश-
 तानि । प्रत्येकं शराणां शतेन परिपूर्णे, रा० । 'सरसयच-
 र्त्तिसंतारणपरिमंडिया' शराणां शतं प्रत्येकं येषु तानि
 शरशतानि तानि च तानि द्वाभिशसोरणाणि च वाणाभ्याः
 शरशतद्वाभिशसोरणाणि तैर्मण्डिताः सुप्यशतद्वाभिशसो-
 रणमण्डिताः । जी० ३ प्रति० ४ अधि० । अ० ।

सरसर-सरसर-पुं० । सर्पमतेरमुकरणे, अ० १५ अ० ।
 डा० । लौकिकानुकरणभाषायाम्, उपा० २ अ० ।

सरसरपंति-सरःसरःपङ्क्ति-स्त्री० । परस्परं संलघेषु बहुषु
 सरस्तु, आ० २ अ० १ अ० ३ अ० ३ उ० । येषु सरस्तु
 पङ्क्त्या व्यवस्थितेषु एकस्मान् सरसांऽस्मिन् तस्मा-
 दन्यत्र च संस्कारकपाटकनोदकं सञ्चरति । जं० १ अ० जी०
 नि० सू० । प्र० । अनु० । अ० ।

सरसी-सरसी-स्त्री० । महति सरसि, श्री० । महान्ति सरां-
 सि सरसीत्कुच्यते । श्री० । गि० । "पुत्रकारिणी वीरहिया
 सरसी" पा० ना० १३० गाथा ।

सरसई-सरस्वती-स्त्री० । अम्लव्रीकामारमानरि, शृषभपुर-
 नगरराजस्य धनवाहस्य भार्यायाम्, विपा० २ अ० २ अ० ।
 भारत्याम्, का० । अणितौ, उपा० २ अ० । दश० । "यस्याः
 संस्मृतिमात्राद्, भवन्ति मतयः सुदृष्टपरमार्थः । वाचश्च
 वाचविकलाः, सा जयतु सरस्वती देवी ॥१॥" वा० १ विष० ।
 स्था० ४ डा० १ उ० । अ० । "सर्वसुयसमृद्धमती, वामकरे
 गहियवात्थया देवी । जङ्गलकुंडुंडीसहिया, दंतु अविशं
 ममं नाणे ।" पं० भा० ५ कल्प । अंतरतेनमिगन्धर्वे-
 न्द्रस्याग्रमहिष्याम्, "नमः श्रीवर्जमानाय, श्रीपाठे-
 प्रभवे नमः । नमः श्रीमत्सरस्वत्यै, सहायभ्यां नमो नमः" ।
 ॥१॥ डा० १ अ० ४ वर्ग १ अ० । स्वनामक्याते नदीभेद, ती०
 २५ कल्प ।

सरसईकंठाभरण-सरस्वतीकंठाभरण-न० । विंशतिव्याक-
 रणेऽवन्यतमं व्याकरणं, कल्प० १ अधि० १ अ० । इन्द्रभूतिस-
 हगते विदुषि, पुं० । कल्प० १ अधि० ६ अ० ।

सरसईलङ्कप्यसाय-सरस्वतीलङ्कप्रसाद-पुं० । इन्द्रभूतिस-
 हगते परिदत्ते, कल्प० १ अधि० ६ अ० ।

सरसोस-सरशोस-पुं० । अस्मभयभेदयो, अ० २ अधि० ।
 ('सरसइतलाप्रलोसका' शब्दे इदं व्याख्यातम् ।)

सरहस्त-सरहस्व-नि० । रहस्यैयुक्ते, 'सरहस्तायै वेयायै'
 कल्प० १ अधि० १ अ० ।

सरहा-सरधा-स्त्री० । मधुमक्षिकायाम्, "अरण्यमधुमं कर्त्तुं,
 कूरं सरधां मटीं च मद् सुद्राम्" इति । स्था० ६ डा० ३ उ० ।

सरहि-शरधि-पुं० । तूषीर, डा० १ अ० १२ अ० ।

सराग-सराग-पुं० । सहा रामेणाभिन्वङ्गलक्षणं यः स सरागः ।
 स्था० ८ डा० ३ उ० । अनुपश्रान्तकीणमोहे, स्था० १० डा०
 ३ उ० । मायालोभलक्षणं रामेण स्तहिते, अ० १७ अ० २
 उ० । अपरिष्ठाकामयौगं, अ० २ अधि० । सूत्र० ।

सरागस्य-सरागस्य-पुं० । सहा रामेण वर्त्तते इति सप्रगः-
 स्वभावस्तास्मिन् तिष्ठतीति तत्तथा । स्वभावस्ये, सूत्र० १
 अ० ३ अ० ३ उ० ।

सरागदंसणाऽऽरिय-सरागदर्शनार्थ-पुं० । सहा रामेणाभिन्व-
 ङ्गलक्षणं यः स सरागः, स एव संयमः सरागस्य वा
 साधोः संयमो यः स तथा कर्मधारयः । स्था० ९ डा० ३ अ० ।
 सरागदर्शनार्थं, प्र० १ आ० द्वार ।

सरागसंजम-सरागसंयम-पुं० । सकणायचारिणे, स्था० ४
 डा० ४ उ० (सरागसंयमं द्विविधमिति 'चरिसधम्' शब्दे
 तृतीयभागं ११४६ पृष्ठं गतम् ।)

सरासम्महंसण-सरागसम्यग्दर्शन-सरागस्य अनुपशान्ता-
 क्षीणमोहस्य यत्सम्यग्दर्शनं तत्त्वार्थध्यानं तत्तथा । अथवा
 सरागं च तत्सम्यग्दर्शनं चेति विग्रहः । सरागं सम्यग्दर्शन-
 मस्यति चेति । सम्यग्दर्शनभेद, स्था० १० डा० ३ उ० ।
 ('सम्महंसण' शब्देऽस्मिन् भागे दशविधत्वमस्य गतम् ।)

सराव-शराव-पुं० । मल्लके, वृ० ३ उ० । आ० ।

सरासण-शरासन-पुं० । न० । शरा अस्यन्ते क्षिप्यन्ते अ-
 स्मिन्निति शरासनः । इषुधौ, जी० ४ प्रति० १ उ० । धनुषि,
 रा० । श्री० । जं० "कोयंइ गंडीवं धम्मं धणुहं सरासणं
 चावं ।" पा० ना० ३७ गाथा ।

सरासणपट्टिया-शरासनपट्टिका-स्त्री० । धनुष्यौ, बाहुपट्टि-
 कायां च । विपा० १ अ० २ अ० ।

सरिआ-सरित्-स्त्री० । नद्याम्, 'स्त्रीयामाद्विद्युतः' ॥१॥
 १५ ॥ इति अन्ते आत्वम् । प्रा० । नद्याम्, 'सरिआ तरंगि-
 णी णिणया खई' पा० ना० २८ गाथा ।

सरिउं-स्मृत्वा-अध्य० । अनुचिन्त्यत्यर्थे, पञ्चा० ५ विष० ।
 जं० । नि० सू० ।

सरिकप्य-सहकप्य-पुं० । समानस्थितकल्पस्थापनाकल्पादि-
 धिबिधकल्पकसरि, वृ० ६ उ० ।

आहारउवहिसेजा, उग्गमउप्पादसेसणा सुद्धा ।
 जो परिगिणहति शिययं, उत्तरगुणकपिओ स खलु ३६६

यः आहारोपविशत्या उद्गमोत्पादनेषणाशुद्धा-नियतं नि-
श्चितं परिगृह्णाति स कल्प उदरगुणकल्पको मन्तव्यः ।

एतेषु सदृशकल्पेनह किं कर्तव्यमित्याह—

सरिकल्पे सरिच्छंदे, तुल्यचरिते विमिदुतरए वा ।

साहृहिं संभवं कुजा, खाणीहिं चरिभगुत्तहि । ३६७।

सदृशकल्पः—स्थितकल्पः स्थानिककल्पादिविबधः, कल्प-
कर्ता सदृशकल्पः—समानसामाचारिकः तुल्यचारांशः समा-
नसामाधिकारिभ्यः, विशिष्टतरा वा-तीव्रतरशुभाप्यव-
सायविशेषणोऽनुपदेशेषु संयमस्थानकगदकेषु वर्तमाना ईद-
शा ये ज्ञानिनश्चारित्र्यगुणाश्च नैः संस्तवं—सूत्रपरिचयमकत्र
संभासादकं कुर्यात् ।

सरिकल्पे सरिच्छंदे, तुल्यचरिते विमिदुतरए वा ।

आदिज्ञ भक्तपाणं, मंतस्य लाभेण वा तुज्जं । ३६८॥

यः सदृशकल्पः सदृशकल्पस्तुल्यचारांशो विशिष्टतरा वा त-
नैवविधेन साधुना आनीतं भक्तपानम् आदधीत । स्वकीयन
वा आर्त्यायलाभेन तुष्येत् हीनतरमन्त्रं न गृह्णायात् । तदेव-
मुक्ता छेदोपस्थापनीयकल्पास्थितिः । वृ० ६ उ० ।

सरिच्छ-सदृश-त्रि० । " दशः क्विप्टकमकः " ॥ ८१ । १५२॥

इति दशधातोः ऋचर्गस्य रिरादेशः । प्रा० । " छोऽप्यादौ " ॥ ८२ । १७॥ इति लस्य छत्वम्, प्रा० । " अतः समुद्रया-
दौ वा " ॥ ८३ । १४॥ इति आदेशकारस्य दीर्घो वा । सारिच्छं ।
सरिच्छो । समानं, प्रा० । " सरिसो समो सरिच्छो " ॥
पा० ना० ७४ गाथा ।

सरिच्छंद-सदृशकल्प-पुं० । समानसामाचारिकं, वृ० ६ उ० ।

सरित्तय-सदृशकल्प-त्रि० । सदृशी-सदृशवर्णां त्वम् येषाम्ने
नथा । रा० । सदृशकल्पविषु, भ० ११ श० ११ उ० । सदृ-
शुविषु, अन्त० १ भृ० ३ वर्ग ८ अ० ।

सरित्ता-स्मर्तु-त्रि० । चिन्तयितरि, " नो पुठ्ययं पुठ्विन्द-
कीलियं सरित्ता भवइ । " स्या० १० ठा० ३ उ० ।

सरिरूप-सदृशरूप-त्रि० । " दशः क्विप्ट " ति ऋत इत्यम् ।
समानरूपे, प्रा० १ पाद ।

सरिचक्ष-सदृशवर्ण-त्रि० । " दशः क्विप्टकमकः " ॥ ८१ । १ ।
१५२ ॥ इति दशधातोः ऋचो रिरादेशः । समानवर्णो, प्रा० ।

सरिचक्ष-सदृशवर्ण-त्रि० । सदृश-समानं वर्णं येषां त त-
था । रा० । सवयम्के, अन्त० १ भृ० ३ वर्ग १ अ० ।

सरिस-सदृश-त्रि० । समानं, सूत्र० २ भृ० ५ अ० । विशेष०
भ० । पञ्चा० । नि० चू० । आ० । समानाकारं, रा० । तु-
ल्यं, उक्त० १ अ० । अनु० । वृत्तिहेतुसामान्यरूपं, स्या० २
ठा० २ उ० । जं० । ' सरिसभंडमत्तायगणे ' सदृशी भ-
वइमात्रा प्रहरणा शोकार्थरूपा उपकरणं च कङ्कटादिकं
यस्य स तथा । भ० ७ श० ६ उ० । " सरिसो समो " पा०
ना० ७४ गाथा० ।

सरिसय-सदृशक-पुं० । समानं, भ० ७ श० ८ उ० । अन्त० ।

सरिसव-सरीमृष-पुं० । उरःपरिसर्पभुजपरिसर्पभेदाद् द्विवि-
धे पञ्चन्द्रियतिरिध, ल० ३४ सम० ।

सर्षप-पुं० । सिद्धार्थकं, भ० ६ श० ७ उ० । स्या० ८ ठा० ।
प्रज्ञा० । नि० । प्रच० ।

सरिसवमात्रचलण-सदृशोपमानचरण-त्रि० । सदृशं युक्त-
मुपमानं यथात्मनो सदृशोपमानौ, एवंविधौ चरतौ यस्य स
नथा । तुल्योपमानपदं, कल्प० १ अधि० २ कण ।

सरिमवय-सर्षपक-पुं० । सिद्धार्थकं, वृ० ।

सरिमवया तं मते ! किं भक्स्वेयव्वा, अभक्स्वेयव्वा ?!

गोयमा ! भक्स्वेयव्वा वि अभक्स्वेयव्वा वि ।

एकत्र सदृशवयसः—समानवयसः अन्यत्र—सर्षपाः—सि-
द्धार्थकाः । वृ० १ भृ० ५ अ० । शुकशब्दं, अनु० ।

सरिमिया-सदृशी-स्त्री० । समानायाम्, भ० ११ श० ११ उ० ।

सरिसु—देशी-पुं० । वृत्तविशेष, कल्प० १ अधि० ३ कण ।

सरिहा-सरिका-स्त्री० । मुक्तावल्यास, प्रअ० ४ आश्र० द्वार ।

शरिका-स्त्री० । लघुशरपत्र, शरपत्राप्र च । आचा० २ भृ०
१ चू० १ अ० ११ उ० ।

सरीर-शरीर-न० । शरीरं प्रतिक्षणं विशगरुभावं विभर्त्सितं

शरीरम् । प्रज्ञा० २१ पद । " वृशपूषुभामाञ्जिकुटिपटिकहि-
शोण्डिसिप इरः " इति इरप्रत्ययः । आ० म० १ अ० । देहं,
आ० म० १ अ० । कायं, आ० चू० ५ अ० । शरीरपर्यायाः—

शरीरं वक्त्रः कायो देहः कलेबर्गमन्यादयः । विशेष० । वा-
न्दिस्तनुः शरीरमित्यनयोन्तरम् । आ० म० १ अ० । प्रश्न० ।
कर्म० । पं० म० । प्रज्ञा० । आच० ।

विषयसूची—

- (१) केषां कति शरीराणि ।
- (२) आहारिकादशरीराणां नैरयिकादिषु संभवत—
श्चिन्ननम् ।
- (३) औदारिकशरीरमधिकृत्य वद—मुक्तशरीरनिरु-
पणम् ।
- (४) वैकुर्विकशरीरनिरूपणपृच्छा ।
- (५) कति आहारकशरीराणि ।
- (६) तैजसशरीरविषयं सूत्रम् ।
- (७) नैरयिकादिविशेषणविशेषितानि शरीराणि ।
- (८) असुग्कुमाराणां पृथिवीकायिकानां च शरीराणि ।
- (९) संग्रहगाथा ।
- (१०) शरीरमूलभेदानां विधिद्वारेण प्रतिपादनम् ।
- (११) जीवस्पृष्टानि वैक्रियादिशरीराणि ।
- (१२) कतिमहालयानि पृथ्वीशरीराणि ।
- (१३) औदारिकशरीरस्य जीवजातिभेदतः, अवस्थाभेद-
तश्च भेदानिरूपणम् ।
- (१४) एकन्द्रियादीनां क्रमेण वैक्रियशरीरनिरूपणम् ।
- (१५) वैकुर्विकादिशरीराणां संस्थानप्रतिपादनम् ।
- (१६) आहारकशरीरस्य पृच्छादिः ।
- (१७) तैजसशरीरपृच्छादिः ।
- (१८) औदारिकशरीरस्य पुद्गलचयनम् ।
- (१९) इत्यप्रदेशोभयैरुपबहुत्वम् ।
- (२०) नैरयिकादीनां शरीरोत्पत्तः ।

- (२१) शरीराधिकारात् दण्डकेन शरीरोत्पत्तिरूपत्वम् ।
 (२२) लोकश्च शरीरिशरीराणां सर्वत्र आश्रयस्वरूपः ।
 (२३) शरीरबन्धनप्रकारः ।
 (२४) शरीरनिर्माणस्वरूपं तत्र भाष्यादिसंख्या वेदान्तु-
 भयप्रकारश्च ।
 (२५) शरीरस्यासुन्दरत्वम् ।
 (२६) विशेषतः शरीराशुभत्वम् ।
 (२७) शरीराणां वर्णादि ।
 (२८) आत्मा शरीरं स्पृष्ट्वा निर्याति ।

(१) केषां कति शरीराणि—

कति ऋं भंते ! सरीरा पञ्चता ? , गोयमा ! पंच सरीरा
 पञ्चता, तं जहा-ओरालिए वेउन्विए आहारए तेयए क-
 म्मए । (सूत्र०-१७६ X)

‘कइ ऋं भंते ! सरीरा पञ्चता,’ इत्यादि उत्पत्तिस्वमयादार-
 भ्य प्रतिक्षणं शरीरं इति शरीराणि तानि भदन्त !
 कति-कियत्संख्याकानि, यमिति वाक्यालङ्कारे, प्रकृतानि,
 भगवानाह-पञ्च शरीराणि प्रकृतानि तान्येव नामत आह—
 ‘ओरालिए’ इत्यादि, अमीषां शब्दार्थमाश्रमये वक्ष्या-
 मस्तथाऽपि स्थानाशुभ्यार्थं किञ्चिदुच्यते—उदारं प्रधानं
 प्राधान्यं चास्य तीर्थकरगणधरशरीरापेक्षया, तनाऽन्यस्या-
 नुत्तरसुरशरीरस्याप्यनन्तगुणहीनत्वात् । अथवा—ओरालं
 नाम विस्तारवत्, विस्तारवत्ता आभ्यावस्थितम्भावस्य सा-
 निरेक्योजनसहस्रमानत्वात्, वैक्रियं चैतायदवस्थितप्रमाणं
 न लभ्यते, उत्कर्षतोऽप्यवस्थितप्रमाणस्य पञ्चधनुःशतप्र-
 माणत्वात्, तच्च तावत्प्रमाणं सप्तम्यां नान्यत्र, यत्तत्रैव-
 क्रियं योजनसहस्रप्रमाणं न तदवस्थितमाभवतिः स्वाभावात्,
 तना न तदपेक्षा, आह च श्रीगणेश—‘ओरालं नाम वि-
 स्थगलं विमालं ति जं भणियं होइ, कइ ? । साइरंगजोयण-
 सहस्रमवष्टियण्यमाणमोरालियं अन्नमहहमसं नथि ति,
 थिउन्वियं होआ, तं तु अणयष्टियण्यमाणं ; अवाष्टियं पुण
 पंचधनुमयाइ अहे सत्तमाए, इमं पुण अवाष्टियण्यमाणं
 साइरंगं जोयणसहस्रं ” वनस्पतीनामिति । अथवा-उरलं-
 धिरलप्रदेशं न तु घन स्वरूपप्रदेशोपचितत्वात् बृहत्त्वाच्च भे-
 दवत् । यदिवा ओरालं—समयपरिभाषया मांसास्थिस्ना-
 य्याद्यवयवैः, सर्वत्र स्वार्यिक इकप्रत्ययः । इहादारमव औ-
 दारिकं पूर्वाश्रादित्वादिष्टरूपनिष्पत्तिः प्राकृतत्वात्—‘ओरा-
 लिय’ मिति । उक्तं च—

“ तथोदारमुरालं, उरलं ओरालमेव विक्षेपं ।
 ओरालियं ति पदमं, पडुच्च निरथसरसरीरं ॥ १ ॥
 भणइ य तहारालं, विन्थरवतं वणस्सइ पण ।
 पगईए नथि अण, पइहमिसं विमालं ति ॥ २ ॥
 उरलं थथपणसा-वचियं ति महज्जगं जहा भिणइ ।
 मंसाइणहावयइ, ओरालं समयपरिभासा ॥ ३ ॥ ”

तथा विविधा विशिष्टा वा क्रिया विक्रिया तस्यां भवं वैक्रि-
 यम् । उक्तं च—“ विविधा विसङ्गता वा, किरिया तीए उ जं
 भव तमिह । वेउन्वियं तयं पुण, नारगवेवाण पगईए ॥१॥ ”
 अथवा-वैकुण्ठिकामिति शब्दसंस्कारः, तत्र विकुर्वे इति लिङ्गा-

न्प्रसिद्धोऽयं धातुः विकुर्वेणं विकुर्वेः । विविधा क्रिया इत्य-
 र्थः । नम निवृत्तं वैकुण्ठिकम् २, तथा खतुर्दशपूर्वावदा कार्यो-
 त्पत्तौ योगबलेनाहियं इत्याहारकम् ३, तजसो विकारस्तै-
 जसम् ४, कर्मसो ज्ञानं कर्मजमिति ५ । जन्मोद्धारिकादीनां
 शरीराणां निश्चयमुपस्थासे किञ्चिदस्ति प्रयोजनमुन यथाकथ-
 म्चिद्वच प्रकृत इति ? , उच्यते—अवतीति इमः । किं तदिति
 वेत् ? , उच्यते—परस्परप्रदेशलौक्यं परस्परं वर्णानामु प्रवे-
 शणाहुत्यं च, तथा हि-औदारिकाद् वैक्रियस्य प्रदेशसौ-
 क्यं, वैक्रियात्प्रयाहारकस्य, आहारकादपि तैजसस्य, तै-
 जसादपि कर्मणस्य, तथा-औदारिकाद् वैक्रियस्य वर्णाना-
 मु प्रवेशाहुत्यं, वैक्रियादाहारकस्याहारकादपि तैजसस्य,
 तैजसादपि कर्मणस्येति ।

(२) एताभ्येव शरीराणि नैरयिकादिषु
 सम्भवतश्चिन्तयति—

नेरइयाणं भंते ! कति सरीरया पञ्चता ? , गोयमा !
 तथो सरीरया पञ्चता, तं जहा-वेउन्विए तेयए कम्मए,
 एवं असुरकुमाराण वि० जाव थयियकुमाराणं । पुढवि-
 काइयाणं भंते ! कति सरीरया पञ्चता ? , गोयमा ! त-
 ओ सरीरया पञ्चता, तं जहा-ओरालिए तेयए कम्मए,
 एवं वाउकाइयवजं० जाव चउरिदियाणं । वाउकाइयाणं
 भंते ! कति सरीरया पञ्चता ? , गोयमा ! चत्तारि सरी-
 रया पञ्चता ? , तं जहा-ओरालिए वेउन्विते तेयए क-
 म्मए । एवं पंचिदियतिरिक्खजोणियाण वि । मणुम्याणं
 भंते ! कति सरीरया पञ्चता ? , गोयमा ! पंच सरीरया
 पञ्चता, तं जहा-ओरालिए वेउन्विते आहारए तेयए
 कम्मए, वाणमंतरजोइसियवेमाणियाणं, जहा नारगाणं ।
 (सू० १७६ X)

‘नेरइयाणं भंते ! कयइया सरीरा पञ्चता’ इत्यादि, पाठ-
 सिद्धं, शरीराणि च जीवानां क्रियधानि, तद्यथा-बद्धानि,
 मुक्तानि च । तत्र यानि चिन्ताकाले जीवैः परिपृहीतानि
 बलंस्त तानि बद्धानि, यानि च पूर्वभवेषु परित्यक्तानि ता-
 नि मुक्तानि, तेषां बद्धानां मुक्तानां च परिमाणमिदानीं
 द्रव्यसप्तकालैः प्रकल्पनीयम्, तत्र द्रव्यैरभ्युदयादिभिः क्षेत्रेण
 धार्म्यप्रतरादिना कालनायलिकादिना ।

(३) तत्रौदारिकशरीरमधिकृत्याह—बद्धानि मुक्तानि
 सरीराणि—

केवइया ऋं भंते ! ओरालियसरीरया पञ्चता ? ; गो-
 यमा ! दुविहा पञ्चता ? , तं जहा-वडिइया, य मुक्किइया
 य । तत्थ ऋं जे ते वडेइया ते ऋं असंखेजा असंखेजा-
 हि उस्सपिणीओसपिणीहि अवहीरंति कालतो, खेततो
 असंखेजा लोगा, तत्थ ऋं जे ते मुक्केइया ते ऋं अणंता
 अणंताहि उस्सपिणीओसपिणीहि अवहीरंति कालतो,
 खेततो अणंता लोगा अभवसिद्धिण्हितो अणंतगुणं सि-
 द्धा (ख) ऋंतभागो । (सू० १७७ X)

केन्द्रवा च भेदे ! ओरासिखसरीरया . पञ्चस्य
 इत्यादि , इह माकृतलक्षणाप्रतिज्ञाम्यथः अन्त्यवच
 स्वरथे , ततः ' अक्षिज्जया ' इति अक्षरस्यार्थः ,
 ' मुक्तिज्जया ' इति—मुक्तिनीत्यर्थः , तत्र अक्षरस्यसङ्ख्येया-
 नि । अन्त्यवचनमेव अक्षरस्यः कालस्ये निरूपयति—' अ-
 क्षिज्जयाहि ' इत्यादि , प्रतिप्रयमेकैकशरीरापहारं अक्ष-
 रस्येयाभिरुत्पितयवन्निर्वाहिनववकाऽप्युच्यन्ते । कि-
 मुक्तं भवति ?—असङ्ख्येयास्तु उत्सर्पितवसर्पिणीषु
 यावन्तः समयास्तावत्प्रमाणानि अक्षरस्यैदारिकशरीरार्ण
 वर्तन्ते । इह कालनः परिमाणम् । अत्र आह—' अक्षरस्य
 अक्षरस्येया लोका , इति—अक्षरः परिस्फुर्यमानसंख्येया लो-
 काः । एतदुक्तं भवति—सर्वाण्यपि अक्षरस्यैदारिकशरीरार्ण
 आत्मीयत्मीयवगाहनाभिरकाशप्रदेशेषु परस्परमपिण्डी-
 भावेन क्रमणं स्थाप्यन्ते , तदानीं तैरेवमास्तीर्यमासैरसं-
 ख्येया लोका अथाप्यन्ते । इह एकैकस्मिन्नप्याकाशप्रदेशे
 एकैकौदारिकशरीरस्थापनया असंख्येया लोका व्याप्यन्ते
 परं पूर्वाचार्या आत्मीयावगाहनास्थापनया प्ररूपणां कुर्व-
 णि , ततोऽप्यसिद्धान्तदोषो मां प्रापद्यस्याभिरपि तथैव
 प्ररूपणा क्रियते । आह च शूर्पिकारोऽपि—' जह वि इलोकं
 एष सरीरमगं ठावज्जह तांति अक्षरस्येया लोका भवति
 किन्तु अक्षरसिद्धतदासपरिहरण-थमप्यणियाहि ओगाह-
 याहि ठावज्जति ' इति , आह—नन्यन्ता जीवास्ततः क-
 थमसंख्येयान्यौदारिकशरीरार्ण ? , उच्यते—इह द्विविधा
 जीवाः—प्रत्येकशरीरार्णः अनन्तकायिकाश्च । तत्र ये ते प्रत्ये-
 कशरीरार्णस्तेषां प्रतिजीवमेकैकौदारिकशरीरमस्यथा प्र-
 त्येकशरीरत्वायोगात् , ये त्वनन्तकायिकास्तेषामनन्तानाम-
 नन्तानामेकैकमादारिकशरीरमतः सर्वसंख्येयाऽपि असं-
 ख्येयान्यौदारिकशरीरार्ण , मुक्तान्यौदारिकशरीरार्ण अन-
 न्तानि । तच्चानन्तस्य कालस्यैतद्वैर्निरूपयति—' अक्षरस्येया ' इत्यादि , कालनः परिमाणं प्रतिप्रयमेकैकशरीरार्णऽ-
 क्कन्ताभिरुत्सर्पितवसर्पिणीभिः सर्वात्मनाऽप्युच्यन्ते । किमुक्तं
 भवति ?—अनन्तास्तु उत्सर्पितवसर्पिणीषु यावन्तः सम-
 यास्तावत्प्रमाणानीति , अत्र परिमाणमनन्ता लोकाः ,
 अनन्तस्य लोकप्रमाणप्याकाशप्रदेशेषु यावन्तः आकाशप्र-
 देशस्तावत्प्रमाणानीत्यर्थः , इत्यतः परिमाणप्रवर्षासिद्धके-
 न्यः—असंख्येयाऽनन्तमुक्तानि । यद्येवं तर्हि सिद्धराशिप्र-
 माणां भविष्यन्ति , तत आह—सिद्धानामनन्तभागः अन-
 न्तभागमात्राणि । ननु इयोरपि राशयोरभर्षासिद्धकल्पितरू-
 पयोर्मध्ये पठ्यन्ते प्रतिपातितसम्यग्दृष्टयः तत् किं तत्राशि-
 प्रमाणां भवेत् ? , उच्यते—यदि तत्रप्रमाणानि स्युस्तर्हि
 इत्येव निर्देशः क्रियते , सुखप्रतिपातकृतप्रतिज्ञा हि भवन्-
 त् आर्यश्यामाः , ततस्तथा निर्देशमावाधस्यते—न
 तत्राशिप्रमाणानि । ननु तर्हि तेषां प्रतिपातितसम्यग्दृष्टीना-
 मक्षरस्येया मध्येषुपरि धा ? , उच्यते—कदाचिदक्षरस्येया-
 षुपरि , कदाचिदक्षरस्येयापि अनियतप्रमाणस्यत् ,
 न तु सर्वकालं तत्रप्रमाणानीति । आह च शूर्पिकारो—
 " तां किं परिषिद्धय सम्माहिदुरासिप्पमाणार्ं होजा ? ,
 तसि होल्ह वि रसीर्य , मय्के पडिउज्जनि सि काउं ? ,
 मण्ण—जह लक्ष्मणार्ं होताइ तं नेसि केव नि-

होता होतो तच्छा न लक्ष्मणार्ं , तं किं नेसि हिदु
 होजा लक्ष्मणार्ं होजा ? , अक्षर-कथाइ हेदु कथाइ उचिर् हो-
 ति कथाइ तुजाइ न निरुचकालं लक्ष्मणार्ं " इति । अ-
 परः आह—कथं मुक्तानि यथोक्तानन्तसंख्यापरिमाणान्युपपद्य-
 न्ते ? , यतो यदि तावदौदारिकार्णियाण्य यावदवि-
 कलानि तावद् गृह्यन्ते ततस्तेषामनन्तकालमवस्थापना-
 भावादनन्तरं न घटते , यदि अनन्तमपि कालमवस्थानं
 भवेत् ततोऽनन्तेन कालेन तस्यैदारिकपरिमाणान्यनन्तानि भ-
 वेयुः यावताऽनन्ते कालमवस्थानं नास्ति , पुत्रलाभमुक्त-
 र्णतोऽप्यसंख्येयाकालावस्थानार्भिधानात् । अथ च ये पु-
 त्रला जीवैर्गौदारिकत्वेन गृहीत्या मुक्ता अनर्तादायां ते-
 षां प्रदहं तर्हि सर्वेऽपि पुत्रलाः सर्वेऽपि जीवैः प्रत्येक-
 मौदारिकत्वेन गृहीत्या मुक्ता इति सर्वपुत्रलप्रदंशमप्युक्तं ,
 तथा च सति यदुक्तम्—अभर्षासिद्धकथ्याऽनन्तमुक्तानि
 सिद्धानामनन्तभागमात्राणीति तद् विरुध्यते . सर्वजीवै-
 र्भ्याऽनन्तानन्तगुणकारणानन्तगुण-वस्य प्रसङ्गत्वादिनि चत् ?
 उच्यते—इह मुक्तानामौदारिकशरीरार्णां नाविकलानामेव
 केवलानां प्रदहं नाप्यौदारिकत्वेन गृहीत्या मुक्ताः पुत्रलाः ,
 तेषामुक्तदोषप्रसङ्गात् , किं तु यच्चरीरमौदारिकं जीवन्
 गृहीत्या मुक्तं तत् विशगरुभावं विभ्राणमनन्तभेदभिन्नं भ-
 वर्ति ते खानन्ता भेदा भवन्तो यावत्ते पुत्रला औदारिक-
 परिमाणं न जहति तावत्प्रत्येकमौदारिकशरीरार्णप्रदंशं ल-
 भन्ते , ये पुनरौदारिकपरिणामं त्यक्तवन्तस्ते न गण्यन्ते ,
 तत एवमेकस्यापि शरीरस्यानन्तानि शरीरार्ण जानानि ,
 एवं सर्वशरीरैष्वपि भावनीयम् । तथा च सत्येकैकस्य
 शरीरस्यानन्तभेदभिन्नत्वादेकस्मिन्नपि समये प्रभूतान्यनन्ता-
 नि शरीरार्णयाप्यन्ते , तेषां चानसंख्येयाकालमवस्थानम् ,
 तत चानसंख्येयेन कालेनान्यानि जीवैर्प्रमुक्तान्यसंख्येया-
 न्यवाप्यन्ते , तान्यापि च प्रत्येकमनन्तभेदभिन्नानि , तेषु च
 मध्ये तावता कालेन यान्यौदारिकशरीरपरिणामं विजहति
 तानि परित्यज्यन्ते शेषाणि गण्यन्ते । तत एवं मुक्त-
 नि यथोक्तप्रमाणानन्तसंख्याकान्यौदारिकशरीरार्ण्युपपद्यन्ते
 इति । न चैतस्त्वमनीषिकाविजुम्भितं , यत आह शूर्पिकारो—
 " न वि अविगलागमेव केवलाणं पि गहणं एवं न य आ-
 रालियगहणमुक्ताणं सब्वपुग्गलाणं , किन्तु जं सरीरमोरा-
 लिकं जीवणं मुक्तं तं चैव अणेतभयाभन्नं च हाइ जाव ते पु-
 गला तं जीवानव्वसियं ओरालियसरीरकायप्पण्णोणं न मुचं-
 ति न ताव अणपरिणामेणं परिणमंति ताइ पत्तेयं सरीराइ भ-
 रणानि एयमेकैकस्स ओरालियसरीरस्स अणेतभयभिन्नस-
 ण्णो अणेतार्ं चैव ओरालियसरीराइ भवति " इत्यादि . आह-
 कथमेकैकशरीरप्रदंशः शरीरत्वेन व्यवहियते ? , उच्यते—
 लवणदृष्टान्तं , तथाहि—आर्यपि लवणमुच्यते द्रोणाऽपि
 लवणमादकोऽपि लवणं यावदकोऽपि शर्करा लवणम् , एवं-
 मिहापि सकलमप्यौदारिकशरीरमुच्यते तद्वैमपि तदेकद-
 शोऽपि यावदनन्तभागोऽपि शरीरमिति । कांऽप्याभिप्राय
 इति चेत् ? , उच्यते—इह यथा लक्ष्मणपरिणामपरितः स्तो-
 को बहुधा पुत्रलसंघातो लवणमुच्यते तथाप्यौदारिकशरी-
 रार्ण्युक्तसंघातोऽपि औदारिकत्वेन परित्यतः स्तोकां वा
 शूर्प्या औदारिकशरीरार्ण्युक्तं लभते । अथवा—भावति स-

सुदायैकदेशऽपि समुदायशब्दोपचारः, यथा—अङ्गुल्यप्र-
स्पृष्टं स्पृष्टं मया द्वेदत्त इत्यादौ, तत्र उपचारात्त काश्च-
द्वापः । ननु यद्येवं कथं तान्यनन्तलोकाकाशप्रदेशप्रमाणा-
भ्यौदारिकशरीराण्येकस्मिन् लोकेऽवगाढानि ? , उच्यते—
प्रदीपप्रकाशवत्, तथाहि—यथैकस्यापि प्रदीपस्यार्चीपि सक-
लभयनावभासीति भवन्ति, अन्येषामनेकेषां प्रदीपानामर्चीपि
तत्रैवानुप्रविशन्ति, परस्परमाधरोधात्, तथौदारिकाण्य-
पि, एवं शेषशरीरेष्वपि मुक्तेष्वायोज्यम् । ननु द्रव्यक्षेत्रं वि-
हाय किमिति प्रथमतः कालेन प्ररूपणा कृता ? , उच्यते—
कालान्तरावस्थायां यतया पुद्गलेषु शरीरोपचारो नान्यथा
ततः कालो गरीयान् इति प्रथमतस्तेन प्ररूपणा । उक्ता-
भ्यौदारिकार्ण ।

(४) सम्प्रति वैक्रियसूत्रमाह—

केवतिया शं भंते ! वेउच्चियसरीरया, पणत्ता ? , गोयमा !
दुविहा पणत्ता, तं जहा-बद्धेल्लया य, मुक्केल्लगा य । तत्थ
शं जे ते बद्धेल्लगा ते शं असंखेज्जा असंखेज्जाहिं उस्स-
प्पिणीओसप्पिणीहिं अवहीरंति कालतो, खत्ततो असंखे-
ज्जातो सेठीओ पयस्स असंखेज्जतिभागो । तत्थ शं जे ते
मुक्केल्लगा ते शं अणंता अणंताहिं उस्सप्पिणीओसप्पिणी-
हिं अवहीरंति कालतो जहा अंरालियस्स मुक्केल्लया तंहव
वेउच्चियस्स वि भाणियच्चा । (सू०-१७७ +)

‘केवतिया शं भंते !’ इत्यादि, बडान्यसंख्येयानि, तत्र काल-
तः परिमाणं प्रति समयमेकैकशरीरापहारं साम्प्रत्येनासंख्य-
यामिदृशपरिणयवसर्पिणीमिरपहियन्ते । किमुक्तं भवति ?—
असंख्येयासूत्रपरिणयवसर्पिणीषु यावन्तः समयास्तावत्-
प्रमाणानीति, क्षेत्रतोऽसंख्येयाः श्रेण्यस्तासां श्रेणानां प-
रिमाणं प्रतरस्यासंख्येयां भागः । किमुक्तं भवति ?—प्रत-
रस्यासंख्येयतमे भागे यावन्त्य, श्रेण्यस्तासु च श्रेणिषु
यावन्त आकाशप्रदेशास्तावत्प्रमाणानि बडानि वैक्रियश-
रीराण्येति । अथ श्रेणिरिति किमभिधीयते ? , उच्यते—
घनीकृतस्य लोकस्य सर्वतः सप्तर्ज्जुप्रमाणस्यायामतः
सर्वर्ज्जुप्रमाणा मुक्तावलिारवैकाकाशप्रदेशावद्विक्रिः । कथं पु-
नल्लोकां घनीक्रियते ? कथं वा सप्तर्ज्जुप्रमाणो भवति इति
चेत् ? , उच्यते—इहलोकं ऊर्ध्वाधश्चतुर्दशर्ज्जुप्रमाणाऽध-
स्ताद्विस्तरतो देशानसप्तर्ज्जुप्रमाणः एकरज्जुमध्यभागे ब्रह्म
लोकप्रदेशं बहुमध्यदेशभागं पञ्च-ज्जुरुपरि एका रज्जुलोकान-
न्ते, रज्जोश्च परिमाणं स्वयम्भूरमणसमुद्रस्य पूर्ववेदिका-
न्तादारभ्यापरवेदिकान्ते यावत्, एवं प्रमाणस्य लोकस्य
देशास्त्रस्थानस्थकटिस्थकरयुग्मपुरुषाकारस्य बुद्ध्या प्रस-
नाड्या दक्षिणभागवर्त्येधोलोकस्त्ररडमधोदेशानात्रर्ज्जुवि-
स्तारमार्ताररक्तसप्तर्ज्जुच्छ्रयं परिगृह्य प्रसनाड्या उत्तरपा-
श्वे ऊर्ध्वाधोभागाधपर्यासिन सङ्घात्यते, ऊर्ध्वभागोऽधः क्रि-
यते अधोभागस्तूर्ध्वमिति सङ्घात्यते इति । तत ऊर्ध्वलोके
प्रसनाड्या दक्षिणभागवर्तिना ये द्वे खण्डे कूर्पराकारसं-
स्थिते प्रत्येकं देशानाद्धचतुष्टयरज्जुच्छ्रयं ते बुद्ध्या समा-
हृत्य वैपरित्येनोत्तरपाश्वे सङ्घात्यते, एवं च किं जातम् ? ,

अधस्तनं लोकार्धं देशानसप्तर्ज्जुविस्तारं सातिरकसप्त-
र्ज्जुच्छ्रयम् । उपरितनमर्द्धं त्रिरज्जुविस्तारं देशानसप्त-
र्ज्जुच्छ्रयं, तेन उपरितनमर्द्धं बुद्ध्या गृहीत्वाऽधस्तनस्या-
र्द्धस्योत्तरपाश्वे सङ्घात्यते, तथा च साति सातिरकसप्त-
र्ज्जुच्छ्रयो देशानसप्तर्ज्जुविस्तारो घनो जातः, अतः सप्त-
र्ज्जुनामुपरि यदाधिकं तत्परिगृह्य ऊर्ध्वाध आयतमुत्तरपाश्वे
सङ्घात्यते, ततो विस्तरतोऽपि परिपूर्णाः सप्त रज्जवो
भवन्ति, एवमेव लोकां घनीक्रियते, घनीकृतश्च सप्त-
र्ज्जुप्रमाणो भवति । यत्र च कचन घनत्वेन सप्तर्ज्जुप्रमा-
णता न पूर्यते तत्र बुद्ध्या परिपूर्णायाम् एतच्च पाहिका-
दौ लिखन्त्या दर्शयितव्यम् । सिद्धान्ते च यत्र कचनापि श्रेणोः
प्रतरस्य वा प्रहरणं तत्र सर्वत्राप्येवं घनीकृतस्य लोकस्य
सप्तर्ज्जुप्रमाणस्यावसातव्यं, मुक्ताभ्यौदारिकवद् भावनी-
यानि ।

(५) कति आहारकशरीराणि—

केवतिया शं भंते ! आहारगमरीरया पणत्ता ? , गोयमा ?
दुविहा, पणत्ता, तं जहा-बद्धेल्लया य, मुक्केल्लया य । तत्थ
शं जे ते बद्धेल्लगा ते शं भिय अत्थि भिय नत्थि, जइ
अत्थि जहंभणं एका वा दो वा तिणिण वा उक्कोसेणं स-
हस्सपुहुत्तं । तत्थ शं जे ते मुक्केल्लया ते शं अणंता जहा
अंरालियस्स मुक्केल्लया तंहव भाणियच्चा । (सू० १७७+)

आहारकविषयं सूत्र ‘केवतिया शं भंते ! आहारगमरीर-
गा’ इत्यादि, ‘ बडानि भिय अत्थि भिय नत्थि ’ इति
अस्तीति निपातो बहुवचनगर्भः कदाचित् सन्ति ! कदा-
चित् न सन्तीत्यर्थः । यस्मादन्तरमाहारकशरीरस्य जघन्य-
त एकः समयः उत्कर्षतः पणमासा, उक्तं च—“ आहारगाहं
लोप, लुम्भाम् जा न ह्तीति वि कयाइ । उक्कोभणं नियमा,
एक्कं समयं जहंभणं ॥ १ ॥ ” इति । यदाऽपि भवन्ति तदाऽपि
जघन्यतः एकं द्वे वा उत्कर्षतः सहस्रपृथक्त्वं, मुक्ताभ्यौदा-
रिकवत् ।

(६) तैजसशरीराधपयं सूत्रमाह—

केवतिया शं भंते ! तेयगमरीरया पणत्ता ? , गोयमा !,
दुविहा पणत्ता, तं जहा-बद्धेल्लगा य, मुक्केल्लगा य । तत्थ
शं जे ते बद्धेल्लगा ते शं अणंता अणंताहिं उस्सप्पिणि-
ओसप्पिणीहिं अवहीरंति कालतो, खत्ततो अणंता लोगा,
द्ववओ सिद्धेहितो अणंतगुणा सव्वजीवाणंतभागूणा ।
तत्थ शं जे ते मुक्केल्लगा ते शं अणंता अणंताहिं उस्स-
प्पिणीओसप्पिणीहिं अवहीरंति कालतो, खत्ततो अणं-
ता लोगा, द्ववओ सव्वजीविहितो अणंतगुणा जीववग्ग-
म्माणंतभागे । एवं कम्मगमरीराणि वि भाणित्त्वाणि ।

‘केवतिया शं भंते ! तेयगमरीरया’ इत्यादि, तत्र बडा-
न्यनन्तानि, अनन्तन्यं कालक्षेत्रद्रव्यनिरूपयानि—‘ अणंता-
हिं ’ इत्यादि, कालतः परिमाणमनन्तान्सर्पिण्ययसर्पिणी-
समयप्रमाणानि क्षेत्रतोऽनन्तलोकप्रमाणाकाशस्त्ररडप्रदेश-

परिमाणानि, द्रव्यतः परिमाणं सिद्धेभ्योऽनन्तगुणानि । ते-
जसं हि शरीरं सर्वसंसारिजीवानां प्रत्येकं, संसारिणश्च
जीवाः सिद्धेभ्योऽनन्तगुणाः, ततस्तेजसशरीराण्यपि सि-
द्धेभ्योऽनन्तगुणानि भवन्ति । 'सर्वजीवशरीरभाण्डाणां' इति
सर्वजीवानां योऽनन्ततमा भागस्तेनानानि । इयमत्र भाव-
ना-सिद्धानां तेजसशरीरं न विद्यते, सर्वशरीरातीतत्वात् ।
तेषाम्, सिद्धाश्च सर्वजीवानामनन्तभाग, ततस्तेनानानि
सर्वजीवानामनन्तभागानानि भवन्ति । मुक्तानि अनन्तानि ।
तदेवानन्तत्वं कालक्षेत्रद्रव्यैः प्ररूपयति—'अगंतादि' इत्यादि
कालक्षेत्रद्रव्यं प्राग्वत् द्रव्यतः परिमाणं सर्वजीवभ्योऽन-
न्तगुणानि । कथमिति चेत् ? उच्यते—इह एकैकस्य स-
सारिजीवस्य एकैकं तेजसशरीरं, तानि च जीवैर्विप्रमु-
क्तानि सन्ति प्रागुक्तयुक्तनन्तभेदभिन्नानि भवन्ति, तेषां
चामख्येयं कालं यावदवस्थान तावता च कालेन जीवैर्वि-
प्रमुक्तान्यन्यानि तेजसशरीराणि प्रतिजीवमख्येयानि अ-
धाप्यन्त, तेषामपि प्रत्येकं प्रागुक्तयुक्त्या अनन्तभेदाभन्त-
तेति भवन्ति सर्वजीवभ्योऽनन्तगुणानि । तर्हि जीववर्ग-
प्रमाणानि भवेयुर्न आह—' जीववर्गस्य अगंतभागे '
इति— जीववर्गस्यानन्तभागप्रमाणानि, जीववर्गप्रमाणानि
कस्मान्न भवन्तीति चेत् ? उच्यते—यदि एकैकस्य जीवस्य
सर्वजीवराशप्रमाणानि किञ्चित्समाधिकानि वा भवेयुर्ने
सिद्धानन्तभागपूर्णे भवति ततो जीववर्गप्रमाणानि भव-
न्ति, वर्गो हि तेनैव राशिना तस्य राशे गुणन भवति,
यथा चतुष्कस्य चतुष्केन गुणेन षोडशात्मका वर्ग इति ।
न चैकैकस्य जीवस्य सर्वजीवप्रमाणानि किञ्चित्समाधि-
कानि वा तेजसशरीराणि किञ्चित्स्वातन्त्र्यानि, तान्यापि
अमख्येयकालावस्थाधीनीति, तावता कालेन यान्यन्यन्यानि
भवन्ति तान्यापि स्वातन्त्र्यानि, कालस्य स्वातन्त्र्यात्, ततो
जीववर्गप्रमाणानि न भवन्ति ; किन्तु जीववर्गस्यानन्त-
भागमात्राणि । अनन्तभागप्रमाणतायां च पूर्वाचार्यप्रदर्शि-
तामिदं निदर्शनम्—सर्वजीवान्तरवृत्त्या अनन्ता अपि अम-
त्कल्पनया दशमदश्राण, तेषां च दशमदश्राणां वर्गो
दश कोट्यः, तेजसशरीराणि च मुक्तान्यमत्कल्पनया द-
शमत्कल्पनानि, ततः सर्वजीवभ्यः किल दशमगुणा-
नीति सर्वजीवभ्योऽनन्तगुणान्युक्तानि । जीववर्गस्य च
दशमत्कल्पनं भागवन्तं, ततो जाववर्गस्यानन्तभागमात्रा-
णि । एवं कामेश्वरशरीराण्यपि वदन्ति मुक्तानि च भावनी-
यानि, तेजने, मह समानं ख्यत्वात् । उक्तान्यौघकानि
पञ्चाप शरीराणि ।

(७) संप्रति नैरायकादिभिरेषणविशेषितानि शरीराणि
चिन्त्यन्त—

नेरइयाणं भंते ! केवतिया आंगलियमरीरा पम्प-
त्ता ? , गायमा ! दुविहा पम्पत्ता, तं जहा-बदेल्लगा
य, मुकेल्लगा य । तत्थ णं जे ते बदेल्लगा ते णं अ-
त्थि, तत्थ णं जे ते मुकेल्लगा ते णं अमंता ज-
हा आंगलियमुकेल्लगा तहा भाणियव्वा । नेरइयाणं
भंते ! केवइया वउळियमरीरा पम्पत्ता ? , गायमा !

दुविहा पम्पत्ता, तं जहा-बदेल्लगा य, मुकेल्लगा य ।
तत्थ णं जे ते बदेल्लगा ते णं अमंखेजा, अमं-
खेजाहिं उम्मपिणीआमपिणीहिं अवहीरंति कालतां,
खेत्तो अमंखेजाओ सेहीओ पयरस्म अमंखेजइ-
भागो । तामि णं सेहीणं विक्खंभसुइअंगुलपढमवग्गमूलं
वितियवग्गमूलपडुप्पत्तं अह व णं अंगुलवितियवग्गमूलव-
णप्पमागमेत्ताओ सेहीतो । तत्थ णं जे ते मुकेल्लगा
ते णं जहा आंगलियस्स मुकेल्लगा तहा भाणियव्वा ।
नेरइयाणं भंते ! केवइया आहारमरीरा पम्पत्ता ? ,
गायमा ! दुविहा पम्पत्ता, तं जहा-बदेल्लगा य, मुकेल्लगा य ।
एवं जहा आंगलिय बदेल्लगा मुकेल्लगा य भणिया त-
हेव आहारया वि भाणियव्वा तयाकम्मगाइं जहा एएस्सि
चेव वउळिययाइं । (सू० १७८)

'नेरइयाणं भंते !' इत्यादि, नैरायकाणां वदन्त्यां दारिक-
शरीराण्यन सन्ति, भवप्रत्ययतन्तपामो दारिकशरीराण्य-
भवान्, मक्तान्योत्रकमुक्तो दारिकशरीरवत् । वाक्यात्त
वदन्ति यावन्तो नैरायकास्तावत्प्रमाणानि, तानि चाम-
ख्येयानि । तद्वचामख्येयत्वं कालक्षेत्राभ्यां प्ररूपयति—' अम-
खेजादि' इत्यादि, कालेन परिमाणं प्रतिमयमेकैकशरी-
रापहारं सामख्येयतामरूपयामकल्पयित्वावर्णयित्वा
हियन्ति । किमुक्तं भवति ?—अमख्येयान्स्वर्णवर्णवर्णयिणीषु
यावन्तः समयास्तावत्प्रमाणानि, क्षेत्रताऽमख्येयः श्रेण्यः,
अमख्येययासु श्रेण्येषु यावन्त आकाशप्रदेशास्तावत्प्रमाणा-
नीति भावः । अथ प्रतरेऽपि सकले अमख्येययाः श्रेण्यया
भवन्ति प्रतरेस्याहंभागे त्रिभागादौ च । ततः कियत्संख्या-
कास्ताः श्रेण्य इत्याशङ्कायां विशेषनिर्धारणार्थमाह—प्रत-
रेस्यामख्येयभागः । किमुक्तं भवति ?—प्रतरेस्यामख्येयतमे
भागे यावत्यः श्रेण्यस्तावत्यः परिगृह्यन्ते, इदमन्याद्विशेष-
तरपरिमाणम्—' तामि णं सेहीणं विक्खंभसुइ' इत्यादि,
तासां श्रेण्यिः विक्खंभतो—विस्तारमाधिकृत्य सूचिः—एक-
प्रादेशिकी श्रेणिरङ्गुलप्रथमवर्गमूलं द्वितीयवर्गमूलगुणितम् ।
इयमत्र भावना—इह प्रज्ञापकेन वर्णाकृतः सप्तगजुप्रमाणा
लोकः पट्टिकादौ स्थापनीयः, श्रेण्यश्च रेखाकारेण दर्शनीया,
दर्शयित्वा चैवं प्रमाणं चक्रव्यम्—अङ्गुलप्रमाणमात्रस्य प्रद-
शस्य क्षेत्रस्य यावान् प्रदेशराशिस्तस्यासंख्येयानि वर्ग-
मूलानि भवन्ति, तद्यथा—प्रथमं वर्गमूलं, तस्यापि यद्वर्ग-
मूलं तद् द्वितीयं वर्गमूलं, तस्यापि यद् वर्गमूलं तत् तृतीयं
वर्गमूलम्—प्रथमसंख्येयानि वर्गमूलानि भवन्ति । तत्र प्रथमं
यद्वर्गमूलं तद् द्वितीयेन वर्गमूलेन गुणयते, गुण्यते च
सति यावन्त, प्रदेशा भवन्ति तावत्प्रदेशात्मिका सूचिषु-
इया क्रियते, कृत्वा च विक्खंभतो दक्षिणात्तरायततया
स्थापनीया, तथा च स्थाप्यमानया यावत्यः श्रेण्यः स्पृश्य-
न्ते तावत्यः परिगृह्यन्ते । तत्रदं निदर्शनम्—अङ्गुलमात्रक्षे-
त्रप्रदेशराशिस्तस्वतोऽसंख्यातोऽप्यसत्कल्पनया पदपञ्चा-
शदधिक द्वे शते कल्प्येते, तथाः प्रथमं वर्गमूलं षोडश
द्वितीयं चत्वारस्तृतीयं द्वौ । तत्र द्वितीयेन वर्गमूलेन चतु-

फलक्षणं प्रथमं वर्गमूलं षोडशक्षरं गुण्यते जाता-
 चतुःषष्टिः, एतावत्यः भ्रूण्यः परितृप्त्यन्ते । अमुमेवार्थं प्रका-
 रान्तरेण कथयति— 'अद्वयं च'मित्यादि अथवेति प्रका-
 रान्तरे, एमिति वाक्यालङ्कारे, अङ्कनमात्रक्षत्रप्रदेशराशे-
 र्द्वितीयस्य वर्गमूलस्यासन्कल्पनया चतुष्फलक्षणस्य धा-
 घनस्तावत्प्रमाणः, इह यस्य राशयो वर्गः स तेन राशिना
 गुण्यते ततो घनो भवति, यथा । इहकस्याष्टौ । तथाहि—इ-
 कस्य वर्गश्चत्वारस्तु द्विकेन गुण्यन्ते जाता अष्टाविति ।
 एवमिदं चतुष्फलस्य वर्गः षोडश तं चतुष्फलं गुण्यन्ते
 ततश्चतुष्फलस्य घनो भवति । तथापि नैव चतुःषष्टिर्गतिः ।
 प्रकारद्वयऽप्यर्थाभिदः । इहायं रागितधर्मो यद्बहु स्तो-
 केन गुण्यते, ततः सूत्रानां प्रकारद्वयमेवापदर्शितम् ।
 अन्यथा तृतीयोऽपि प्रकारोऽस्ति 'अङ्कनोऽवयवगमूल-
 पदमवयवमूलपदुष्पगण'मिति । अन्ये त्वाभेदयति—अङ्कन-
 मात्रक्षत्रप्रदेशराशेः स्वप्रथमवर्गमूलं न गुण्यते यावान् प्रदेश-
 राशिर्भवति तावत्प्रमाणया सूत्र्या यावत्यः स्पृष्टाः श्रेण-
 यन्तावतीषु श्रेणुषु यावन्त आकाशप्रदेशास्तावत्प्रमाणा-
 नि नेग्यिकाणां बद्धानि चोक्तयमरीरगीति, मुक्रान्त्यौदार-
 कवत् । आहारकाण्य बद्धानि न स्मन्त, तेषां तल्लभ्यस-
 म्भवात् । मुक्रानि पृथक्, तैजसकामणानि बद्धानि चोक्त-
 यवत्, मुक्रानि पृथक् ।

(८) असुरकुमाराणां पृथिवीकायिकानां च शरीरगणः—

अमुकुमाराणां भंते ! क्वइया अंगालियमरीरा पप्पता ?
 गोयमा ! जहा नेरइयाणां अंगालियमरीरा भाणता तहेव
 एतेमि भणितव्वा । अमुकुमाराणां भंते ! क्वइया वेउच्चि-
 यमरीरा पप्पता ? गोयमा ! दुविहा पप्पता, तं जहा-
 बद्धेल्लगा य, मुक्केल्लगा य । तत्थ णं जे ते बद्धे-
 ल्लगा ते णं अमंखेज्जा अमंखेज्जाहिं उस्मपिणी-
 ओमपिणीहिं आहारंति कालतो, खेत्तो अमंखेज्जा-
 ओ महीतो पयस्स अमंखेज्जातिभागो तामि णं
 सेहीणं विकखंभसुई अंगुलपदमवयवमूलस्स मंखेज्जातिभा-
 गो । तत्थ णं जे ते मुक्केल्लगा ते णं जहा आग-
 लियस्स मुक्केल्लगा तहा भाणियव्वा, आहारमरीरा-
 गा जहा एतेमि चव आंगालिया तहेव दुविहा भा-
 गियव्वा । तयाकम्ममरीरा दुविहा वि जहा एतेमि चव
 विउच्चिया, एवं० जाव थणियकुमारा । (सू० १७६)

पुढविकाइयाणां भंते ! क्वइया अंगालियमरीरा
 पप्पता ? गोयमा ! दुविहा पप्पता, तं जहा-बद्धेल्लगा
 य, मुक्केल्लगा य । तत्थ णं जे ते बद्धेल्लगा ते णं
 अमंखेज्जा अमंखेज्जाहिं उस्मपिणीओमपिणीहिं अ-
 वहीरंति कालतो, खेत्तो अमंखेज्जा लोगा । तत्थ
 णं जे ते मुक्केल्लगा ते णं अणंता अणंताहिं उ-
 स्मपिणीओमपिणीहिं अवहीरंति कालतो, खेत्तो
 अणंता लोगा, अववसिद्धिएहेतो अणंतगुणा सि-

द्धाणां अणंतभागे । पुढविकाइयाणां भंते ! क्वइया
 वेउच्चियमरीरा पप्पता ? गोयमा ! दुविहा प-
 प्पता, तं जहा-बद्धेल्लगा य मुक्केल्लगा य । तत्थ णं जे
 ते बद्धेल्लगा ते णं णत्थि । तत्थ णं जे ते मु-
 क्केल्लगा ते णं जहा—एएमि चव आंगालिया तहेव
 भाणियव्वा । एवं आहारमरीरा वि । तयाकम्मगा
 जहा एएमि चव आंगालिया । एवं आउकाइयतेउ-
 काइया वि । वाउकाइयाणां भंते ! क्वइया आंग-
 लियमरीरा पप्पता ? गोयमा ! दुविहा पप्पता, तं
 जहा-बद्धेल्लगा य मुक्केल्लगा य, दुविहा वि जहा पुढवि-
 कइयाणां आंगालिया । वेउच्चियाणां पुच्छा, गोयमा !
 दुविहा पप्पता, तं जहा—बद्धेल्लगा य, मुक्केल्लगा य । तत्थ
 णं जे ते बद्धेल्लगा ते णं अमंखेज्जा ममए ममए अहीर-
 माणा अहीरमाणा पलियोवमस्स अमंखेज्जाभागमेतेभं
 कालेणं अहीरंति ने चव णं अहिया भिया । मु-
 क्केल्लगा जहा पुढविकाइयाणां, आहारयतयाकम्मा जहा
 पुढविकाइयाणां । वणप्फइकइयाणां जहा पुढविकाइया-
 णं गवरं तयाकम्मगा जहा अहिया तयाकम्मा ।
 वेइदियाणां भंते ! क्वइया अंगालिया मरीरा
 पप्पता ? गोयमा ! दुविहा पप्पता, तं जहा-बद्धेल्लगा य,
 मुक्केल्लगा य । तत्थ णं जे ते बद्धेल्लगा ते णं अमंखेज्जा
 अमंखेज्जाहिं उस्मपिणीओमपिणीहिं अहीरंति का-
 लतो, खेत्तो अमंखेज्जाओ महीओ पयस्स अमंखे-
 ज्जाभागो, तामि णं सेहीणं विकखंभसुई अमंखेज्जा-
 ओ जायणकोडीकोडीओ अमंखेज्जाहिं मेढवग्गमूलाइं ।
 वेइदियाणां अंगालियमरीराहिं बद्धेल्लगाहिं पयरो अव-
 हीरति, अमंखेज्जाहिं उस्मपिणीओमपिणीहिं का-
 लतो, खेत्तो अंगुलपयस्स आंगालियांत य अमं-
 खेज्जातिभागपलिभागो ! तत्थ णं जे ते मुक्केल्लगा ते
 जहा अहिया अंगालियमुक्केल्लगा, वेउच्चिया आहा-
 रगा य बद्धेल्लगा णत्थि । मुक्केल्लगा जहा अहिया
 आंगालियमुक्केल्लगा, तयाकम्मगा जहा एतेमि चव आ-
 हिया अंगालिया, एवं० जाव चउग्गिदिया । पं-
 चिदियतिरिक्खजाणियाणां एवं चव, नवरं वेउच्चि-
 यमरीरासु इमो विमो । पंचिदियतिरिक्खजाणियाणां
 भंते ! क्वइया वेउच्चियमरीरा पप्पता ? गोय-
 मा ! दुविहा पप्पता, बद्धेल्लगा य, मुक्केल्लगा य । तत्थ णं
 जे ते बद्धेल्लगा ते णं अमंखेज्जा, जहा असुरकुमा-
 राणां, गवरं तामि णं सेहीणं विकखंभसुई अंगुलप-
 दमवयवमूलस्स अमंखेज्जाभागो, मुक्केल्लगा तहेव ।

मणुस्साणं भंते ! क्वइया ओरालियमरीरगा पयणत्ता ? गोयमा ! दुविहा पणत्ता, तं जहा बद्धलगा य, मुक्कलगा य । तत्थ णं जे ते वद्धलगा ते णं सिय संखिजा भिय अर्माखिजा । जहणपदे संखेजा संखेजाओ कांडाकोडीओ तिजमलपयस्स उवरिं चउजमलपयस्स हिट्ठा, अहव णं छट्ठा वग्गो अहव णं छप्पउईछयणगदाइरासी, उक्कोसए अमंखिजा । असंखिजाहिं उस्सपिणीओसपिणीहिं अवहीरंति कालतो, खेत्तो रूपपिस्वत्तेहिं मणुस्सेहिं सेढी अवहीरइ । तीसे सेढीए आकासखेत्तेहिं अवहारो मग्गिजइ अमंखेजा असंखेजाहिं उस्सपिणीओसपिणीहिं कालतो, खेत्तो अंगुलपदमवग्गमूलं तइयवग्गमूलपडुप्पणं, तत्थ णं जे ते मुक्कलगा ते जहा ओरालिया ओहिमा मुक्कलगा । वेउव्वियाणं भंते ! पुच्छा, गोयमा ! दुविहा पणत्ता, तं जहा-बद्धलगा, मुक्कलगा । तत्थ णं जे ते बद्धलगा ते णं संविज्जा, ममए समए अवहीरमाणं २ संखेजेणं कालेणं अवहीरंति, नो चव णं अवहीरिया सिया, तत्थ णं जे ते मुक्कलगा ते णं जहा ओरालिया ओहिमा, आहारगसरीग जहा ओहिमा, तेयाकम्मगा जहा एतेसि चव ओरालिया । वाणभंतराणं जहा नेरइयाणं ओरालिया आहारगा य । वेउव्वियसरीरगा जहा नेरइयाणं, नवरं तासि णं सेढीणं विक्खंभसुई असंखेजजोअणसयग्गपलिभागो पयरस्स, मुक्कलगा जहा ओरालिया, आहारगसरीग जहा असुरकुमाराणं तेयाकम्मया जहा एतेसि णं चव वेउव्विता । तासि णं सेढीणं विक्खंभसुई वि छप्पन्नंगुलमयवग्गपलिभागो पयरस्स, वेमाणियाणं एवं चव, नवरं ताभि णं सेढीणं विक्खंभसुई अंगुलवितियवग्गमूलं तइयवग्गमूलपडुप्पणं अहव णं अंगुलतइयवग्गमूलघणप्पमाणंत्ताओ सेढीओ, सेसं तं चव । (सू०-१८० ×) सरीरपयं सम्मत्तं ॥ १२ ॥

असुरकुमाराणामौदारिकशरीराणि नैरयिकवत्, वैक्रियाणि बद्धान्यसंख्येयानि, तदेवासंख्येयत्वं कालक्षेत्राभ्यां प्ररूपयति—तत्र कालसूत्रं प्रागवत्, क्षेत्रतोऽसंख्येयाः श्रेणयः, असंख्येयास्तु श्रेणिषु यावन्त आकाशप्रदेशास्तावत्प्रमाणानीत्यर्थः, ताश्च श्रेणयः प्रतरस्यासंख्येयो भागः, प्रतरासंख्येयभागप्रमिता इत्यर्थः, तत्र नारकचिन्तायामपि प्रतरासंख्येयभागप्रमिता उक्ताः । नतां विशेषतरं परिमाणमाह—‘तासि णं’मित्याह, तानां श्रेणानां परिमाणाय या विष्कम्भसूचिः सा अङ्गुलमात्रक्षेत्रप्रदेशराशेः संबन्धिनः प्रथमवर्गमूलस्य संख्येया भागः । किमुक्तं भवति ?—अङ्गुलमात्रक्षेत्रप्रदेशराशेरस्त्कल्पनया पदपञ्चाशदधिकशतद्वयप्रमाणस्य यत्प्रथमवर्गमूलं षोडशलक्षं तस्य संख्येयतमे भागे यावन्त आकाशप्रदेशा

अस्त्कल्पनया पञ्च षड् वा तावत्प्रदेशात्मिका श्रेणिः परिमाणाय विष्कम्भसूचिरसंख्येयगुणहीना । तथाहि—नैरयिकाणां श्रेणपरिमाणाय विष्कम्भसूचिरङ्गुलप्रथमवर्गमूलं द्वितीयवर्गमूलप्रत्युत्पन्नं यावद् भवति तावत्प्रदेशात्मिका द्वितीयं च वर्गमूलं तत्रोऽसंख्येयत्वं प्रदेशात्मकं ततोऽसंख्येयगुणप्रथमवर्गमूलप्रदेशात्मिका । नैरयिकाणां च सूचिरमाणां अङ्गुलप्रथमवर्गमूलसंख्येयभागप्रदेशात्मिकं । युक्तं चेत्, यस्मान्महादण्डक सर्वेऽपि भवनपतयो रत्नप्रधानैरयिकभ्यांऽप्यसंख्येयगुणहीना उक्तास्ततः सर्वनैरयिकापक्षेया सुतरामसंख्येयगुणहीना भवन्ति, मुक्कान्यौघकमुक्कवत्, आहारकाणि नैरयिकवत्, तैजसकर्मणानि बद्धानि बद्धौदारिकवत्, मुक्कान्यौघकमुक्कवत्, यथा चासुरकुमाराणामुक्तं तथा शयाणामपि भवनपतीनां यावत्, यावन्तनितकुमाराणाम् । पृथिव्यपतेज सूत्रेषु बद्धान्यौदारिकशरीराणि असंख्येयानि, तत्रापि कालतः परिमाणचिन्तायां प्रतिप्रथमवर्गकेशरीरापहारे सामस्येनासंख्येयाभिरुत्सर्पिण्यवसर्पिणीभिरपिह्यन्ते, क्षेत्रतः परिमाणचिन्तायामसंख्येया लोकाः—आत्मीयावगाहनाभिरसंख्येया लोका व्याप्यन्ते, मुक्कान्यौघकमुक्कवत्, तैजसकर्मणानि बद्धानि बद्धौदारिकवत्, मुक्कान्यौघकमुक्कवत्, वानकायम्याप्यौदारिकशरीराणि पृथिव्यादिवत्, वैक्रियाणि बद्धान्यसंख्येयानि, तानि च प्रतिप्रथमवर्गकेशरीरापहारे पत्योपमासंख्येयभागेन निशेपतोऽपिह्यन्ते । किमुक्तं भवति ?—पत्योपमासंख्येयभागे यावन्तः समयास्तावत्प्रमाणातीति न पुनरभ्यधिकानि श्नुः, तथाहि—वायुकार्यकाश्चतुर्भिधाः, तद्यथा—सूक्ष्मा, बाद्रगाश्च पर्येकं द्विधाः—पर्याप्ता, अपर्याप्ताश्च । तत्र बाद्रपर्याप्तव्यतिरिक्ताः शयाण्योऽपि प्रत्येकमसंख्येयलोकाकाशप्रदेशप्रमाणाः, ये तु बाद्रपर्याप्तान्ते प्रतरासंख्येयभागप्रमाणाः, तत्र त्रयाणां राशीनां वैक्रियलक्षित्वेव नास्ति, बाद्रपर्याप्तानामपि संख्येयभागमात्राणां लब्धः न शयाणाम् । आह च चूर्णिकृत्—‘तिहं ताव रानीणं वेडाव्वयलद्धी चव नत्थि, वायरपज्जत्ताणं पि संखेज्जइभागंत्ताणं लद्धी अत्थि’ इति । ततः पत्योपमासंख्येयभागसमयप्रमाणा एव पृच्छासमये वायवो वैक्रियवर्तिनाऽव्याप्यन्ते नाधिका इति । इह केचिदान्वयन्त—सर्वे वायवो वैक्रियवर्तिन एव, अवैक्रियाणां चैष्टया एवासम्भवात्, तदसमीचीने, चस्तुगंतरपरिज्ञानात्, वायवो हि स्वभावाच्चलास्ततोऽवैक्रिया अपि ते वान्ति इति प्रतिपत्तव्यं वाताद्वायुर्गति व्युत्पत्तः । आह च चूर्णिकृत्—‘जेण सव्वेसु चव लागागासेसु चला वायवो वायंति तम्हा अवउव्विया वि वाया वायतीति घितव्व’ इति, मुक्कानि वैक्रियाण्यौघकमुक्कवत्, तैजसकर्मणानि बद्धानि बद्धौदारिकवत् मुक्कान्यौघकमुक्कवत्, वनस्पतिकायिकचिन्तायामादौरिकाणि पृथिव्यादिवत्, तैजसकर्मणान्यौघकतैजसकर्मणवत् । द्विन्द्रियसूत्रे बद्धान्यौदारिकशरीराणि असंख्येयानि, ततः कालतः परिमाणचिन्तायामसंख्येयाभिरुत्सर्पिण्यवसर्पिणीभिरपिह्यन्ते—असंख्यातास्तुत्सर्पिण्यवसर्पिणीषु यावन्तः समयास्तावत्

प्रमाणानीति भावः । क्षेत्रतोऽसंख्येयाः क्षेत्रयोऽसंख्यातासु क्षेत्रेषु यावन्तः आकाशप्रदेशास्तावत्प्रमाणानीत्यर्थः, तासां क्षेत्रीनां परिमाणविशेषनिर्द्धारणार्थमाह—प्रतरासंख्येयभागः प्रतरस्यासंख्येयभागप्रमिता असंख्येयाः क्षेत्रयः परिगृह्यन्त इति भावः । प्रतरासंख्येयभागो नैरयिकभवनपतीनामपि प्रतिपादितस्ततो विशेषतरपरिमाणनिरूपणार्थं सूचीमानमाह—'तासि खं सेदीण' मित्यादि, तासां क्षेत्रीनां परिमाणाधधारणाय या विश्कम्भसूची सा असंख्येयायोजनकोटीको(टचः)टी अनख्येयायोजनकोटीकोटिप्रमाणा इत्यर्थः । अथवेदमन्यद्विशेषतः परिमाणम्—'असंख्येयां सेदिवरगमूलां' इति—एकस्याः परिपूर्णायाः क्षेत्रयः प्रदेशाशस्तस्य प्रथमं वर्गमूलं द्वितीयं तृतीयं च वर्गमूलं यायदसंख्येयतमं वर्गमूलम् । एतानि सर्वाण्यप्येकत्र सङ्कल्पन्ते, तेषु च सङ्कल्पितेषु यावान् प्रदेशराशिसंख्याति तावत्प्रदेशात्मिका विश्कम्भसूचिरवमेय । अत्र निदर्शनम्—क्षेत्री किल प्रदेशा असंख्याता अप्यसत्कल्पनया वञ्चप्राप्तः सहस्राणि पञ्चशतानि षट्त्रिंशदधिकानि ६५२६, तेषां प्रथमं वर्गमूलं द्वे शते षट्पञ्चाशदधिके २५६ द्वितीयं षोडश १६ तृतीयं चत्वारः ४ चतुर्थे द्वौ २, एतेषां च सङ्कल्पने जाते द्वे शते अष्टसप्तत्याधिके २७८, एतद्यता किलासत्कल्पनया प्रदेशानां सूचिरिति । अथैतं द्वीन्द्रियाः किं प्रमाणाभिव्यक्त्याहनाभिव्यक्त्याहनाः कियता कालेन सकलं प्रतरमापूरयन्ति ? उच्यते—अङ्गुलासंख्येयभागप्रमाणभिव्यक्त्याहनाभिः प्रत्यावलिक्ताऽसंख्येयभागमेकैकावगाहनारचननासंख्येयाभिरुत्सर्पित्यवसर्पिणीभिरापूर्यन्ते । इयमत्र भावना—एकैकस्मिन्प्रत्येकिकायाः असंख्येयतमभाग एकैका अङ्गुलासंख्येयप्रमाणा अवगाहन रच्यते, ततोऽसंख्येयभिरुत्सर्पित्यवसर्पिणीभिः सकलमपि प्रतरं द्वीन्द्रियशरीरैरापूर्यते । एतदेवापहारहारणं सूत्रकृदाह—'वेद्विद्याण' मित्यादि द्वीन्द्रियाणां सम्बन्धिभिरौदारिकशरीरैर्बद्धैः प्रतरासंख्येयाभिरुत्सर्पित्यवसर्पिणीभिरापूर्यन्ते, अत्र प्रतरमिति क्षेत्रतः परिमाणम्, उत्सर्पित्यवसर्पिणीभिरिति कालतः । किंप्रमाणेन पुनः क्षेत्रेण कालेन वा अपहरणमत आह—'अङ्गुलपयस्स आवलियाप य असंख्येयज्जभागपलिभागेण' इति अङ्गुलमात्रस्य प्रतरस्य एकप्रादांशकक्षेत्ररूपस्य असंख्येयभागप्रतिभागप्रमाणेन खण्डेन, इदं क्षेत्रविषयं परिमाणम् । कालपरिमाणमावलिक्ताया असंख्येयभागप्रतिभागनासंख्येयतमं प्रतिभागन । किमुक्तं भवति ?—एकेन द्वीन्द्रियेणाङ्गुलासंख्येयभागप्रमाणं खण्डमावलिक्ताया असंख्येयतमं भागनापूर्यन्ते, द्वितीयनापि तावत्प्रमाणं खण्डं तावता कालेन, एवमपहियमाणं प्रतरं द्वीन्द्रियैः सर्वैरसंख्येयाभिरुत्सर्पित्यवसर्पिणीभिः सकलमपहियते इति, मुक्कान्यौधिकमुक्तवत्, तैजसकामेणानि बद्धानि बद्धौदारिकवत्, वैक्रियाणि पुनर्बद्धानि तेषां न सन्ति, मुक्कान्यौधिकमुक्तवत्, एवं त्रिचतुरिन्द्रियाणामपि तिर्यकपञ्चिन्द्रियाणां बद्धानि मुक्कानि चौदारिकाणि द्वीन्द्रियवत् वैक्रियाणि बद्धानि असंख्येयानि । तत्र कालतः परिमाणचिन्तायामसंख्येयाभिरुत्सर्पित्यवसर्पिणीभिरापूर्यन्ते, क्षेत्रतोऽसंख्येयासु क्षेत्रेषु यावन्तः आकाशप्रदेशास्तावत्प्र-

माणानि, तासां च क्षेत्रीनां परिमाणं प्रतरस्यासंख्येयां भागः । तथा आह—'जहा असुरकुमाराण' मिति, यथा असुरकुमाराणां तथा वक्रव्यं, नवरं विश्कम्भसूचिपरिमाणचिन्तायां तत्राङ्गुलप्रमाणवर्गमूलस्य संख्येयां भाग उक्तः, इह त्वसंख्येयां भागो वक्रव्यः । किमुक्तं भवति ?—अङ्गुलमात्रक्षेत्रप्रदेशराशेः यत् प्रथमं वर्गमूलं तस्यासंख्येयतमं भागं यावन्त आकाशप्रदेशास्तावत्प्रदेशात्मिका सूचिः परिगृह्यन्ते, तावत्या च सूच्या याः क्षेत्रयः स्पृष्टास्तासु क्षेत्रेषु यावन्तः आकाशप्रदेशास्तावत्प्रमाणानि तिर्यकपञ्चिन्द्रियाणां बद्धानि वैक्रियशरीराणि । उक्तं च—अङ्गुलमूलासंख्येय—मागप्यमिया उ होति सेदीणा । उत्सर्गवउत्सर्ग्याणं, निरियाणं सचिपज्जाणं ॥ १ ॥ " मुक्कान्यौधिकमुक्तवत्, तैजसकामेणानि बद्धानि बद्धौदारिकवत्, मुक्कान्यौधिकमुक्तवत् । मनुष्याणां बद्धान्यौदारिकशरीराणि स्यात्—कदाचित् संख्येयानि कदाचित्संख्येयानि । काऽत्राभिप्रायः इति चेत्, उच्यते—इह द्वये मनुष्याः—गर्भव्युत्क्रान्तिकाः, सम्मूर्च्छिमाश्च । तत्र गर्भव्युत्क्रान्तिकाः सदावस्थायितया, न स काश्चित्कालोऽस्ति यां गर्भव्युत्क्रान्तिकमनुष्यरहिता भवति, सम्मूर्च्छिमाश्च कदाचिद्विद्यन्ते कदाचित्सर्वथा तेषामभावो भवति, तेषामुत्कर्षतोऽन्तर्गुत्कर्षकत्वात्, उन्पश्यन्तरस्य खोत्कर्षतश्चतुर्विंशतिमूर्त्तप्रमाणत्वात्, ततो यदा सर्वथा सम्मूर्च्छिममनुष्या न विद्यन्ते किन्तु केवला गर्भव्युत्क्रान्तिका एव तिष्ठन्ति तदा स्यात् संख्येयाः, संख्येयानामेव गर्भव्युत्क्रान्तिकानां भावात्, महाशरीरत्वे प्रत्येकशरीरत्वे च सति परिमितक्षेत्रवसित्वात् । यदा तु सम्मूर्च्छिमास्तदा असंख्येयाः, सम्मूर्च्छिमानामुत्कर्षतः अर्थसंख्येयभागवसितमःप्रदेशराशिप्रमाणात्वात्, तथा आह—'जहणपदे संख्येया' इत्यादि, जघन्यपदं नाम—यत्र सर्वस्तोकाः मनुष्याः प्राप्यन्ते, आह—किमत्र सम्मूर्च्छिमानां प्रहणमुत गर्भव्युत्क्रान्तिकानाम् ? उच्यते गर्भव्युत्क्रान्तिकानाम्, तेषामेव सदाऽवस्थायितया सम्मूर्च्छिमविरहं सर्वस्ताकतया प्राप्यमाणत्वात्, उक्तपदे तुभयपामपि प्रहणं, यदाह मूलटीकाकारः—'सतराणां प्रहणमुत्कृष्टपदं, जघन्यपदं गर्भव्युत्क्रान्तिकानामेव केवलानां प्रहणं' मिति, अस्मिन् जघन्यपदं संख्येया मनुष्याः तत्र संख्येयकं संख्येयभेदभिन्नमिति न ज्ञायते कियन्तस्ते इति विशेषसंख्यां निर्द्धारयति—संख्येयाः कोटीकोट्यः, अथवा—इदमन्यत् विशेषतरं परिमाणम् 'निजमलपयस्स खरि चउजमलपयस्स इट्टा' इति, इह मनुष्यसंख्याप्रतिपादकान्येकोनत्रिंशदङ्कस्थानानि, घट्यमाणानि, तत्र समयपरिभाषया अष्टानामष्टानामङ्कस्थानानां यमलपदमिति संज्ञा । चतुर्विंशत्या चाङ्कस्थानैः त्रीणि यमलपदानि लब्धानि, उपरि पञ्चाङ्कस्थानानि तिष्ठन्ति । अथ च यमलपदमष्टभरङ्कस्थानैस्ततश्चतुर्थं यमलपदं न प्राप्यते तत उक्तं त्रयाणां यमलपदानामुपरि पञ्चभिरङ्कस्थानैर्बद्धमानत्वात् चतुर्थस्य च यमलपदस्याधस्तात्—त्रिभिरङ्कस्थानैर्द्वान्त्वात् । अथवा—द्वौ द्वौ वर्गौ समुदितौ एकं यमलं, चत्वारो वर्गाः समुदिता द्वे यमले षड् वर्गाः समुदितास्त्रीणि यमलपदानि, अष्टौ वर्गाः समुदिताश्चत्वारि

यमलपदानि । तत्र यस्मात् षण्णां वर्गाणांमुपरि वर्तन्ते
सप्तमस्य च वर्गस्याधस्तात् तत्र उक्तम्-त्रियमलपदस्यो-
परि चतुर्थमलपदस्याधस्तादिति । त्रियमलपदस्येति-त्रि-
त्ययानां यमलपदानां समाहारस्त्रियमलपदं तस्य, तथा
चतुर्थो यमलपदानां समाहारश्चतुर्थमलपदं तस्य, सम्य-
ति स्पष्टतरं संख्यातमुपदेशयति- 'अहय एं छट्त्रयो
पंचमवर्गपहुण्णणा' इति-अथवेति पदान्तरे, णामनि-
वाक्यालङ्कारः । षष्ठा वर्गः पञ्चमवर्गेण प्रत्युत्पन्ना-गुणितः
सन् यावान् भवति तावत्प्रमाणा जघन्यपद् मनुष्याः, त-
त्र एकस्य वर्गं एक एव, स च वृद्धि न गत इति क-
र्त्तुं न शक्यते, द्वयोर्वर्गश्चत्वार एव प्रथमो वर्गः ४
चतुर्थो वर्गः षोडश एव द्वितीयो वर्गः १६, षोडशानां
वर्गं द्वे शतं षट्पञ्चाशदधिकं एव तृतीयो वर्गः २५६,
द्वयोः शतसोः षट्पञ्चाशदधिकयोर्वर्गः पञ्चमस्यः सहस्राणि
पञ्च शतानि षट्त्रिंशदधिकानि, एव चतुर्थो वर्गः ६५५३६,
एतस्य वर्गश्चत्वारिंशत्कोटीशतानि एकानविंशत्कोटयः
एकानपञ्चाशत्कोटाः सप्तसप्तः सहस्राणि द्वे शतं
सप्तत्यधिकं एव प्रथमो वर्गः ४२६४६६७२६६,
उक्तं च- ' चत्वारि य कोटिनया, अउणतीसं च हांनि
कोटीसो । अउणाचनं लक्ष्णा, सत्तुटी चैव य सहस्त्रा
॥ १ ॥ दो य सया छण्णयया, पंचमवर्गो समानश्चा द्वे इ ।
प्रयस्स कनो वर्गो, छट्ठा जो इति ते वाच्छं ॥२॥ " एतस्य
पञ्चमस्य वर्गस्य यो वर्गः स षष्ठा वर्गः, तस्य परिमाणमकं
कोटीकोटीशतमहसं चतुर्णातिः कोटीकोटीमहस्राणि
चत्वारि सप्तषष्ट्याधिकानि कोटीकोटीशतानि चतुश्चत्वारि-
ंशत्कोटीलक्षाणि सप्तकोटीमहस्राणि त्रीणि सप्तत्यधि-
कानि कोटीशतानि पञ्चतन्विलेखाः एकपञ्चाशत्सहस्रा-
णि षट् शतानि षोडशत्तराणि, १८४६७५४०७३७०६५४१
६१६ एव षष्ठा वर्गः, उक्तं च-

' उक्तं कोटिकोटी, अत्रासीदभवे सहस्त्रम् ।
चत्वारि य सप्तद्वय, द्वौति सया कोटिकोटीसं ॥ १ ॥
अउणलं लक्ष्णाई, कोटीसं सप्त चैव य सहस्त्रा ।
तिरिण सया सप्तयरी, कोटीसं द्वौति नायव्या ॥ २ ॥
पंचाणउई लक्ष्णा, एकावर्गं भवे सहस्त्राई ।
छसोलसुत्तरसया, एसां छट्ठा हवई वर्गो ॥ ३ ॥ " इति ।
षष्ठो षष्ठा वर्गः पञ्चमवर्गेण गुण्यते, गुणिते च सति
यावान् राशिर्भवति तावत्प्रमाणा जघन्यपद् मनुष्याः, त-
त्र च पताचन्ता भवन्ति, ७६-२८१६२५४-६५३३७५६३५५३
६५०३३६ एतान्येकानविंशत्सहस्राणानि, एतानि च कोटी-
कोट्यादिद्वारण कथमपि आभधानु न शक्यन्ते, ततः पर्य-
न्तवर्तिनोऽङ्कस्थानाश्चतस्रश्च अङ्कस्थानसंग्रहमात्रं पूर्वपुरुष-
प्रणीतन गाथाद्वयनाभिधायत- ' छ तिस्रि तिस्र सुषं, पंचव य
नव य तिरिण चत्वारि । पंचेच तिरिण नव पंच सप्त ति-
रिणव (तिरिण) नि अउछट्ठा ॥ १ ॥ दो अउ इका पंच, दो
छकपकगं च अट्टव । दो दो एव सत्तव य, टाणाई
उचरि इत्तुई ॥ २ ॥ " छ तिस्रि तिस्र सुषं, पंचेच य नव
य तिस्रि चत्वारि । पंचेच तिरिण नव पञ्च सप्त तिस्रव
तिशेव ॥ १ ॥ अउ छट्ठा अउ पञ्चो, एण छकक गे य अट्टव ।

को दो नव सत्तव य, अंककककक अत्र इत्तु ॥ २ ॥ " इत्यु-
क्तगणारचनो) अथवाऽयमङ्कस्थानसंग्रहमात्रं अङ्कप्रहः 'सप्त-
तिस्रु एव नव ति च, पञ्चककक नि ति अउ छट्ठा । च(एण)-
उ दो छु प अत्रेचण-सपट्टमकककसन्तिचट्टाणा ॥ १ ॥ '
एतेषामेव एकानविंशत्सहस्राणानां पूर्वपुरुषः पूर्वार्धः अत्रि-
संख्याने कृतं बहुपदस्यति-तत्र चतुर्णातिंलक्षणि पु-
त्राङ्कं चतुर्णातिंलक्षंश्चतुर्णातिंलक्षंशुण्यन्ते ततः पूर्व
अर्धात्, तस्य परिमाणम्-सर्धात्ः कोटिलक्षाणि षट्पञ्चा-
शत्कोटिसहस्राणि ७०५६००००००००००, एतन् भ्रामो
द्विपत तत इदमागतम्-एकान्वय पूर्वकोटीकोटयो द्वि-
विंशतिः पूर्वकोटिलक्षाणि चतुर्णातिः पूर्वकोटी-
सहस्राणि अष्टादशस्राणि पूर्वकोटीशतानि, एकाशी-
तिः पूर्वलक्षाणि पञ्चतयानः पूर्वसहस्राणि त्रीणि षट्-
पञ्चाशदधिकानि पूर्वशतानि, अत ऊर्ध्वं पूर्वभागो न
सम्भ्यत,ततः पूर्वार्धभागद्वयम्, तत्रेदमागतम्-एकविंशतिः
पूर्वाङ्कलक्षाणि सप्तानिः पूर्वान्वहस्राणि षट् एकानपष्ट-
धिकानि पूर्वाङ्कशतानि, तत ऊर्ध्वं च इदमन्यत् उद्धरित-
मवान्ते-ऽपशीतिलक्षाणि पञ्चाशत् सहस्राणि त्रीणि
शतानि षट्त्रिंशदधिकानि मनुष्याणांति ११२२८३११८ ।
८२६५३५६ । २१७०६५६ । तथा च पूर्वार्धपरणीता अत्र
गाथा-
" मणुयाण अहसपदे, एकावस पुष्ककोटिकोटीउ ।
वाचीसकोटिलक्ष्णा, कोटिसहस्त्राई सुलसीई ॥ १ ॥
अट्टव य कोटिसया, पुष्याय दसुत्तरा तत्रा हौति ।
एकासीईलक्ष्णा, पंचाणउई सहस्त्राई ॥ २ ॥
छण्णया तिच सया, पुष्याय पुष्यशरिणया अरणे ।
एसां पुष्यगाई, इमाई अहियाई अण्णुई ॥ ३ ॥
लक्ष्णाई एगयीसं, पुष्यगणं सयारिसहस्त्रा य ।
छुषेवेणुण्टा, पुष्यगाणं सया हौति ॥ ४ ॥
तेसीयसयसहस्त्रा, एसासं अलु भवे सहस्त्राई ।
तिरण सया सुत्तीसा, एवइया अविगला मणुया ॥ ५ ॥ "
इति, इमामेव संख्यां विशेपोपलम्भनिमित्तं प्रकारान्तरे-
णाह- ' अहय एण छण्णउई छुष्यरादायी रासी ' इति ' अ-
हयणे-सि-मागवत्, षण्णवतिच्छुदनकानि यो राशिर्द-
दाति स षण्णवतिच्छुदनकदायी राशिः । किमुक्तं भवति :-
यो राशिरङ्गेनाईत क्षियमानः षण्णवति चाराच छेदं सह-
ते पर्यन्त च सकलमकं रूपं पर्यवलितं भवति स षण्णवति-
च्छुदनकदायी राशिरिति, कः पुनर्वचविध इति चेत् ? उच्य-
ते-एव एव षष्ठा वर्गः पञ्चमवर्गगुणितः, कोऽत्र प्रत्यय इति
चेत् ? उच्यते-इह प्रथमवर्गक्षियमानो द्वे छुदनकं ददाति,
तद्यथा-प्रथमच्छुदनकं द्वौ द्वितीयमेकमिति, द्वितीयो वर्गश्च-
त्वारि छुदनकानि, तत्र प्रथममष्टौ द्वितीयं चत्वारिच्छ-
तीयं द्वौ चतुर्थमेक इति, एवं तृतीयवर्गोऽष्टौ छुदनकानि प्र-
यच्छति, चतुर्थः षोडश, पञ्चमां द्वात्रिंशत्, षष्ठश्चतुर्षष्टम् ।
स चैवं पञ्चमवर्गेण गुणितः षण्णवतिः, कथमेतद्वचस्य-
मिति चेत् ? उच्यते-इह यो यो वर्गो येन येन वर्गेण गुण्य-
ते तत्र तत्र तयार्द्धयोरपि छेदनकानि प्राप्यन्ते, यथा प्रथम-
वर्गेण गुणिते द्वितीयवर्गेण षट्, तथाहि-द्वितीयो वर्गः षोड-
शलक्षः प्रथमवर्गेण चतुष्करूपेण गुण्यते जाता चतुर्षष्टिः,

सासां भ्रूणीनां विष्कम्भसूत्ररङ्गलद्वितीयवर्गमूलं तृतीयवर्ग-
मूलप्रत्युत्पन्नम् । एतदुक्तं भवति—अङ्गुलमात्रेण प्रवेशशरीर-
सत्कल्पनया षट्पञ्चाशदधिकशतद्वयप्रमाणस्य यद् द्विती-
यं वर्गमूलम्, असत्कल्पनया अतुलकक्षणं; तन्तृतीयेन
वर्गमूलं, असत्कल्पनया द्विकरणेण गुरयते गुणाने च
सति यावान् प्रवेशशरीरं भवति, असत्कल्पनया अष्टौ तावे-
त्प्रवेशात्मिकया विष्कम्भसूत्र्या परिमिताः भ्रूणयः परि-
प्राज्ञाः । तत्रापि ता एव अष्टौ भ्रूणय इति प्रकारद्वयेऽप्यर्था-
भेदः । आहारकारिणैरियकवत्, तैजसकारिणामि बद्धानि
बसवैक्रियवत्, मुक्तान्यौधिकमुक्तवत् । प्रज्ञा० १२ पद । भ० ।

(६) संप्रहः—

विहिसंठाणपमाणे, पोग्गलचिण्णया सरीरसंजोगो ।

द्वयपएसऽप्यवहुं, सरीरभोगाहणऽप्यवहुं ॥ १ ॥

‘विहिसंठाणपमाणे’ इत्यादि प्रथमं विधया—भेदाः शरी-
राणां वक्रव्याः, तदनन्तरं संस्थानानि, ततः प्रमाणानि,
तदनन्तरं, कतिभ्यो दिग्भ्यः शरीराणां पुद्गलोपचयो भव-
तीत्येवं पुद्गलचयनं वक्रव्यं, ततः कस्मिन् शरीरे सति
किं शरीरमवश्यंभावीत्येवरूपः परस्परसंयोगो वक्रव्यः,
ततो द्रव्याणि च प्रवेशाश्च द्रव्यप्रवेशाः तेषु च द्रव्याणि च
प्रवेशाश्च द्रव्यप्रवेशाः । ‘समानानामकशेषः’ इत्येकशेषस्तर-
ल्पवहुत्यं वक्रव्यम् । किमुक्तं भवति ?—द्रव्यार्थतया प्रवेशा-
र्थतया द्रव्यार्थप्रवेशार्थतया च पञ्चानामपि शरीराणाम-
ल्पवहुत्वमभिधातव्यमिति, ततः पञ्चानामपि शरीराणाम-
वगाहनाविषयमल्पवहुत्वं वाच्यमिति गाथासंक्षेपाथः ।

(१०) तत्र ‘यथादेशं निर्देशं’ इति प्रथमतः विधिद्वारमभिधि-
त्सुरादौ शरीरमूलभेदान् प्रतिपादयति—

कति णं भंते ! सरीरया पसत्ता ? गोयमा ! पंच सरी-
रया पसत्ता, तं जहा—ओरालिए १ वेउव्विए २ आहा-
रणे ३ तेयए ४ कम्मए ५ । (२६७ ×)

‘कइ णं भंते !’ इत्यादि, कति—किपरिमाणानि णमि-
ति वाक्यालङ्कारे, भवन्त ! शीर्यन्ते—प्रतिक्षणं विश-
रारुभावं विभ्रतीति शरीराणि शरीराण्येव शरीरकाणि,
तथा स्वार्थे कप्रत्ययः, भगवानाह—गौतम ! पञ्च शरीराणि
प्रज्ञप्तानि मया अन्यैश्च शेषैः तीर्थकृद्भिः, तान्येव नामत
आह—‘ओरालिए’ इत्यादि उदारं प्रधानं, प्राधान्यं चास्य
तीर्थकरगणधरशरीराण्यधिकृत्य, ततोऽन्यस्यानुसरशरीर-
स्याप्यनन्तगुणहीनत्वात्, यद्वा—उदारं सातिरकयोजनस-
हस्रमानत्वात् शेषशरीराण्यपत्तया बृहत्प्रमाणं, बृहत्ता चास्य
वैक्रियं प्रति भवधारणीयसहजशरीराण्यपत्तया द्रष्टव्या, अन्य-
या उत्तरवैक्रियं योजनलक्षमानमपि लभ्यते । उदारमेव
औदारिकं धिनयादिपाठादिकणं, तथा विविधा विशिष्टा
वा क्रिया विक्रिया तस्यां भवं वैक्रियम् । तथाहि—तद्वक्तं
भूत्वा अनंके भवति, अनंके भूत्वा एकं, तथा अणु भूत्वा
महद्भवति महत्त्वं भूत्वा अणु, तथा कचरं भूत्वा भूमि-
चरं भवति भूमिचरं भूत्वा कचरं, तथा इश्यं भूत्वा
अइश्यं भवति अइश्यं भूत्वा इश्यामित्यादि, तच्च द्वि-
विधम्—औपपातिकं, लब्धिप्रत्ययं च । तत्रौपपाति-
कमुपपातजन्मनिर्मितं तच्च देवतारकाणां, लब्धिप्रत्य-

यं तियंमनुष्याणां, तथा ‘आहारण’ इति—आहारकं च-
तुर्दशपूर्वावदा तीर्थकरस्फुटितदर्शनादिकं तथाविधप्रयोजनो-
त्पत्तौ तस्यां विशिष्टलब्धिवशादाह्रियते—निर्वर्त्यते इत्याहा-
रकम्, ‘इहहुल’ इति वचनार्थं कर्मणि बुद्ध, यथा पाद-
हारक इत्यत्र । उक्तं च—“ कज्जम्म समुप्पण्णे, सुयकेवल्लि-
णा विसिद्धलक्षीए । जं एत्थ आहारिज्जइ, भण्णिं आहा-
रणं तं तु ॥ १ ॥ ” कार्ये चेदम्—“ पाणिदयारिज्जिदंसण-सु-
द्धमपयत्थावगहणहेउं वा । संसयवांच्छयत्थं, गमणं जि-
णाययमूलम्मि ॥ २ ॥ ” तच्च वैक्रियशरीराण्यपत्तया अत्यन्त-
शुभं स्वच्छस्फटिकशिलेषु शुभ्रपुद्गलसमूहघटनात्मकं, तेज
दानं—तैजसं तेजसः—तेजःपुद्गलानां विकारस्तेजसं ‘वि-
कार’ इत्यणु, तत ऊष्मलक्ष्णं मुक्ताहारपरिणामकारणं, त-
द्वशाच्च विशिष्टतपःसमृत्थलांघ्र्याविशेषस्य पुसस्तेजोले-
श्याधिनिर्गमः । उक्तं च—“ सव्वस्स उम्हसिद्धं, र-
साइआहारपाकजणं च । तेयगलज्जिनिमित्तं, च तेयगं
होइ नायव्वं ॥ १ ॥ ” ‘कम्मए’ इति—कर्मणां जातं क-
र्मजम् । प्रज्ञा० २१ पद ।

(११) जीवस्पृष्टानि वैक्रियादीनि शरीराणि—

चत्तारि सरीरगा जीवफुडा पसत्ता, तं जहा—वेउव्विए
आहारणं तेयए कम्मए ।

‘चत्तारी’ त्यादि व्यक्तं, किन्तु जीवन स्पृष्टानि—व्याप्तानि
जीवस्पृष्टानि, जीवेन हि स्पृष्टान्येव वैक्रियादीनि भवन्त,
न तु यथा औदारिकं जीवमुक्तमपि भवति मृनावस्थयां
तथैतानीति । स्था० ४ टा० ३ उ० ।

(१२) कति महालयानि पृथ्वीशरीराणि—

के महालय णं भंते ! पुढविसरीरे पन्नते !, गोयमा ! अ-
णंताणं सुहुमवणस्सइकाइयाणं जावइया सरीरा से एगे
सुहुमवाउसरीरे, असंखेज्जाणं सुहुमवाउसरीराणं जावतिया
सरीरा से एगे सुहुमतेउसरीरे, असंखेज्जाणं सुहुमतेउकाइ-
यसरीराणं जावतिया सरीरा से एगे सुहुमे आउसरीरे, अ-
संखेज्जाणं सुहुमआउकाइयसरीराणं जावइया सरीरा से एगे
सुहुमे पुढविसरीरे, असंखेज्जाणं सुहुमपुढविकाइयसरीराणं
जावइया सरीरा से एगे बादरवाउसरीरे, असंखेज्जा-
णं बादरवाउकाइयाणं जावइया सरीरा से एगे वा-
दरतेउसरीरे, असंखेज्जाणं बादरतेउकाइयाणं जावतिया
सरीरा से एगे बादरआउसरीरे, असंखेज्जाणं बादर-
आउसरीरे जावतिया सरीरा से एगे बादरपुढविसरीरे,
एमहालय णं गोयमा ! पुढविसरीरे पन्नते । (सू० ६५२ ×)

‘के महालय णं’ इत्यादि, ‘अणंताणं सुहुमवणस्सइकाइयाणं
जावइया सरीरा से एगे सुहुमवाउसरीरे’ इति—इह यावद्ग्रह-
णेनासंख्यानानि शरीराणि प्राह्याणि अनन्तानामपि धनस्प-
तीनामेकाद्यसंखेयान्तशरीरत्वाद् अनन्तानां च तच्छरीराणा-
मभावात् प्राक् स्वस्मयनरूपत्ववनाइनाऽपेक्षया स्वस्मयन-
वगाहनायाः असंख्यतगुणान्वेनोक्तत्वादिति, ‘असंखेज्जाणं’ मि-

त्यादि, 'सुहृमवाउसरीराणं'ति-वायुरेव शरीरं येषां ते तथा सूक्ष्माश्च ते वायुशरीराश्च—वायुकारिकाः सूक्ष्मवायुशरीरास्तेषामसंख्ययानां 'सुहृमवाउकाइयाणं'ति-कश्चित्पाठः स च प्रतीत एव, 'जावइया सरीर'ति-यावन्ति शरीराणि प्रत्येकशरीरत्वात्तेषामसंख्ययान्येव 'स एते सुहृमे तउसरीरे'ति-तदकं सूक्ष्मतेजः शरीरं तावच्छरीरप्रमाणमित्यर्थः । भ० १६ श० ३ उ० ।

(१३) संप्रत्यौदारिकशरीरस्य जीवजातिभेदतो-
ऽवस्थाभेदतश्च भेदानाभिधित्सुगाह—

ओरालि,सरीरे णं भंते ! किंसंठिते पणत्ते ? , गोयमा ! शाखासंठाणसंठिते पणत्ते, एगिंदियओरालियसरीरे किंसंठिते पणत्ते ? , गोयमा ! शाखासंठाणसंठिते पणत्ते, पुढविकाइयएगिंदियओरालियसरीरे किंसंठिते पणत्ते ? , गोयमा ! मसूरचंदसंठाणसंठिते पणत्ते, एवं सुहृमपुढवीकाइयाण वि, बादराण वि एवं चं व, पञ्जाऽपञ्जाण वि एवं चं व । आउकाइयएगिंदियओरालियसरीरे णं भंते ! किंसंठिते पणत्ते ? , गोयमा ! थि-बुकविंदुमंठाणसंठिते पणत्ते, एवं सुहृमवाद्रपञ्जापञ्जाण वि, तेउकाइयएगिंदियओरालियसरीरे णं भंते ! किंसंठिते पणत्ते ? , गोयमा ! सूईकलावसंठाणसंठिते पणत्ते ? , एवं सुहृमवाद्रपञ्जापञ्जाण वि, वाउकाइयाण वि, पडागासंठाणसंठिते, एवं सुहृमवाद्रपञ्जापञ्जाण वि, बणप्फइकाइयाण शाखासंठाणसंठिते पणत्ते, एवं सुहृमवाद्रपञ्जापञ्जाण वि । वेइंदियओरालियसरीरे णं भंते ! किंसंठाणसंठिते पणत्ते ? , गोयमा ! हुंडसंठाणसंठिते पणत्ते, एवं पञ्जापञ्जाण वि, एवं तंइंदियचउगिंदियाण वि । पंचिंदियतिरिक्खजोणियपंचिंदियओरालियसरीरे णं भंते ! किंसंठाणसंठिते पणत्ते ? , गोयमा ! छ्विहसंठाणसंठिते पणत्ते, तं जहा-समचउरंसे० जाव हुंडसंठाणसंठिते वि, एवं पञ्जापञ्जाण वि ३, संपुच्छिमतिरिक्खजोणियपंचिंदियओरालियसरीरे णं भंते ! किंसंठाणसंठिते पणत्ते ? , गोयमा ! हुंडसंठाणसंठिते पणत्ते, एवं पञ्जापञ्जाण वि, गम्भवकंतियतिरिक्खजोणियाण वि पंचिंदियतिरिक्खजोणियओरालियसरीरे णं भंते ! किंसंठाणसंठिते पणत्ते ? , गोयमा ! छ्विहसंठाणसंठिते पणत्ते, तं जहा-समचउरंसे० जाव हुंडसंठाणसंठिते, एवं पञ्जापञ्जाण वि ३, एवमेते तिरिक्खजोणियाणं ओहियाणं णव आलावगा जलयरपंचिंदिय-तिरिक्खजोणियाणं ओरालियसरीरे णं भंते ! किंसंठाणसंठिते पणत्ते ? , गोयमा ! छ्विहसंठाणसंठिते पणत्ते, तं

जहा-समचउरंसे० जाव हुंडे, एवं पञ्जापञ्जाण वि, संपुच्छिमजलयरा हुंडसंठाणसंठिता, एतंसि चं व पञ्जा वि अपञ्जाण वि, एवं चं व गम्भवकंतियजलयरा छ्विहसंठाणसंठिता, एवं पञ्जापञ्जाण वि, एवं थलयराण वि णव सुत्ताणि, एवं चउप्पयथलयराण वि, उरपरिसप्पथलयराण वि, भुयपरिसप्पथलयराण वि, एवं खइयाण वि णव सुत्ताणि, नवरं सञ्चत्थ सम्पुच्छिमा हुंडसंठाणसंठिता भासितत्वा, इयरे छसु वि । मण्णमपंचिंदियओरालियसरीरे णं भंते ! किंसंठाणसंठिते पणत्ते ? , गोयमा ! छ्विहसंठाणसंठिते पणत्ते, तं जहा-समचउरंसे० जाव हुंडे, पञ्जापञ्जाण वि एवं चं व, गम्भवकंतियाण वि एवं चं व, पञ्जापञ्जाण वि एवं चं व । सम्पुच्छिमाणं पुच्छा गोयमा ? हुंडसंठाणसंठिता पणत्ता । (सू० २६८)

'ओरालियसरीरे णं भंते !' इत्यादि, नानासंस्थानसंस्थितं जीवजातिभेदतः संस्थानभेदभावात्, एकंन्द्रियौदारिकशरीरं नानासंस्थानसंस्थितता पृथिव्यादपु प्रत्येकं संस्थानभेदात्, तत्र पृथिव्याकारिकानां सूक्ष्माणां वादराणां पर्याप्तानामपर्याप्तानां औदारिकशरीराणि मसूरचन्द्रसंस्थानसंस्थितानि, मसूरे—धान्यावेशपः तस्य चन्द्रः—चन्द्राकारमण्डलं तस्यैव पर्यवेष्टानं तेन संस्थितानि, अपकारिकानां सूक्ष्माभेदतः अनुभेदानामौदारिकशरीराणि स्तिबुकविन्दुसंस्थानसंस्थितानि, स्तिबुकाकारे यो विन्दुर्न पुनरितस्ततो वातायना विलिप्त स्तिबुकविन्दुसंस्थितं यत्संस्थानं तेन संस्थितानि, तैजसकारिकानां सूक्ष्माभेदतः अनुभेदानामौदारिकशरीराणि सूत्रकलापसंस्थानसंस्थितानि, वायुकारिकानां सूक्ष्माभेदतः अनुभेदानामौदारिकशरीराणि पताकासंस्थानसंस्थितानि, वनस्पतिकारिकानां सूक्ष्माणां वादराणां पर्याप्तानामपर्याप्तानां च प्रत्येकमौदारिकशरीराणि नानासंस्थानसंस्थितानि, देशकालजातिभेदतः तेषां संस्थानानामनेकभेदाभिधित्यात्, द्वित्रिचतुर्निन्द्रियाणां प्रत्येकं पर्याप्तानामपर्याप्तानामौदारिकशरीराणि हुंडसंस्थानसंस्थितानि, तिर्यक्पञ्चैन्द्रियौदारिकशरीरं सामान्यतः वद्विधसंस्थानसंस्थिततम्, तदेवोपदर्शयति—'समचउरंसे० जाव हुंडे' इत्यादि, यावत्करणात्—'नग्गोहपरिमण्डलमंठाणसंठिए साइसंठाणसंठिए वामणसंठाणसंठिए खुज्जसंठाणसंठिए हुण्डसंठाणसंठिए' इति परिग्रहः, तत्र समाः—सामुद्रिकशास्त्राप्रमाणलक्षणाविसंवादिन्यश्चतस्राऽऽख्यः—चतुर्दिग्भागोपलक्षिताः शरीरावयवा यस्य तत्समचतुरस्रं, समासान्तोऽध्रप्रत्ययः, समचतुरस्रं च तत्संस्थानं च समचतुरस्रसंस्थानं तेन संस्थितं समचतुरस्रसंस्थानसंस्थितं, तथा न्यघोषपरिमण्डलं यस्य तत् न्यघोषपरिमण्डलं, यथा न्यघोष उपरि सम्पूर्णप्रमाणोऽधस्तु हीनः तथा यत्संस्थानं नाभेरुपरि सम्पूर्णप्रमाणम् अधस्तु न तथा तत् न्यघोषपरिमण्डलम्, तथा आदिग्दिहात्संघाख्या नाभेरधस्ततो द्दहभागो-

युद्धाने , ततः सह आदिना—नाभेरक्षस्तनभागेन यथा-
रूपमागलक्षणोपेतम् उरउद्रादि च महभं तत्कुञ्जसंस्थानं ,
यत्र पुनरुरउद्रादिप्रमाणलक्षणोपेतं हस्तपादादिकं द्वीनं त-
द्यामनसंस्थानं , यत्र तु सर्वेष्ववयवाः प्रमाणलक्षणपरिभ-
द्रास्तद् दुरडसंस्थानं , समासः सर्वत्रापि पूर्ववत् , एवं ' प-
ञ्जत्तापञ्जत्ताण वि ' इति , एवम्—उक्तप्रकारेण सामान्यतस्ति-
यंकूपञ्चन्द्रियाणामिव पर्याप्तानामपर्याप्तानां च प्रत्येकं सूत्रं व-
क्तव्यं , तदेवमेतानि त्रीणि सूत्राणि , एवमेव च सामान्यतः
सम्भूच्छ्रमतिर्यकूपञ्चन्द्रियाणामपि त्रीणि सूत्राणि वक्तव्या-
नि , नद्यरे तेषु त्रिष्वपि सूत्रेषु दुरडसंस्थानसंस्थितमि-
ति वक्तव्यम् , सम्भूच्छ्रमाणाविवेशंगण सर्वेषामपि दुरड-
संस्थानभावात् । त्रीणि सामान्यता गभेजतिर्यकूपञ्चन्द्रिया-
णामपि , नद्यरे तेषु त्रिष्वपि सूत्रेषु " ह्यविवहसंठाणसंठाण
परगणते ' इत्यादि वक्तव्यम् । गभेजेषु समञ्चतुरङ्गादिमंस्था-
नानामपि सम्भवात् , तद्वधमेतं सामान्यतास्तयंकूपञ्चन्द्रि-
यविषया नव आलापकाः , अनेनैव क्रमेणैव जलचरतिर्यक-
पञ्चन्द्रियाणां सामान्यतः स्थलचराणां चतुष्पदस्थलचराणा-
मुरःपरिसर्पस्थलचराणां भुजपरिसर्पस्थलचराणां स्वचर-
तिर्यकपञ्चन्द्रियाणां च प्रत्येकं नव २ सूत्राणि वक्तव्यानि ।
सर्वसंख्यया तिर्यकपञ्चन्द्रियाणां त्रिषष्टिः ६३ सूत्राणि मनु-
ष्याणां नव स्वत्रेण सम्भूच्छ्रमेषु दुरडसंस्थानं च वक्तव्य-
मितरत्र षडपि संस्थानानि । तद्वधमुक्तान्यौदारिकभेदानां
संस्थानानि । प्रका० २१ पद (अवगाहना ' आगाहणा ' शब्द
प्रथमभाग ६०२ पृष्ठ गता ।)

(१४) सम्प्रति क्रमेण वैकियस्य शरीरगत्यभिधित्सुगाह-

वेउच्चियसरीरे गुं भंते ! कतिविधे पण्णत्ते ? ,
गोयमा ! दुविधे पण्णत्ते , तं जहा—एग्गिदियत्रउच्चि-
यसरीरे य , पंचिदियवेउच्चियसरीरे य । जति एग्गिदिय-
वेउच्चियसरीरे किं वाउक्काइयएग्गिदियवेउच्चियसरीरे ,
अवाउक्काइयएग्गिदियवेउच्चियसरीरे ? । गोयमा ! वा-
उक्काइयएग्गिदियवेउच्चियसरीरे नो अवाउक्काइयएग्गिदियवे-
उच्चियसरीरे । जइ वाउक्काइयएग्गि०वेउच्चियसरीरे किं सुहु-
मवाउक्काइयए०वेउच्चियसरीरे वायरवाउक्काइयए०वेउच्चि-
यसरीरे ? , गोयमा ! नो सुहुमवाउक्काइय-एग्गिदिय-वेउच्चि-
यसरीरे वादरवाउक्काइय-एग्गिदिय-वेउच्चियसरीरे । जइ

वादरवाउक्काइय-एग्गिदिय-वेउच्चियसरीरे किं पञ्जत्त-
वादरवाउक्काइय-एग्गिदिय-वेउच्चियसरीरे , अपञ्जत्तवाद्-
रवाउक्काइय एग्गिदिय—वेउच्चियसरीरे ? , गोयमा !
पञ्जत्तवादरवाउक्काइय-एग्गिदिय-वेउच्चियसरीरे नोअप-
ञ्जत्तवादरवाउक्काइय—एग्गिदिय-वेउच्चियसरीरे , जति
पंचेदियवेउच्चियसरीरे किं नेरइयपंचिदियवेउच्चियसरीरे
०जाव किं देवपंचिदियवेउच्चियसरीरे ? , गोयमा ! नेर-
इयपंचिदियवेउच्चियसरीरे ०जाव देवपंचिदियवेउ-
च्चियसरीरे वि , जइ नेरइयपंचिदियवेउच्चियसरीरे किं
रयणप्पभापुढविनेरइयपंचिदियवेउच्चियसरीरे वि ०जाव
किं अघेसत्तमापुढवि—नेरइय-पंचिदिय-वेउच्चियसरीरे ? ,
गोयमा ! रयणप्पभापुढविनेरइयपंचिदियवेउच्चियस-
रीरे वि ०जाव अघेसत्तमापुढविनेरइयपंचिदियवेउच्चियस-
रीरे वि , जइ रयणप्पभापुढविनेरइय-वेउच्चियसरीरे किं
पञ्जत्तगरयणप्पभापुढविनेरइयवेउच्चियसरीरे अपञ्जत्तगर-
यणप्पभापुढविनेरइयपंचिदियवेउच्चियसरीरे ? , गोयमा !
पञ्जत्तगरयणप्पभापुढविनेरइय—पंचिदिय—वेउच्चियस-
रीरे अपञ्जत्तगरयणप्पभापुढविनेरइयपंचिदियवेउच्चियस-
रीरे , एवं ०जाव अघेसत्तमाए दुगतो भेदो भास्सि-
तव्वो । जइ तिरिक्खजोशियपंचिदियवेउच्चियसरीरे किं
संभुच्छ्रमपंचिदियतिरिक्खजोशियवेउच्चियसरीरे गम्भव-
कतियपंचिदियतिरिक्ख०वेउच्चियसरीरे ? , गोयमा ! नो सं-
भुच्छ्रमपंचिदियतिरिक्ख०वेउच्चियसरीरे गम्भवकतियपंचि-
दियतिरिक्ख०वेउच्चियसरीरे , जति गम्भवकतियपंचिदि-
यतिरिक्ख०वेउच्चियसरीरे किं संखजवासाउयगम्भवकति-
यपंचिदियवेउच्चियसरीरे असंखजवासाउयगम्भवकति-
यपंचिदियतिरिक्ख०वेउच्चियसरीरे ? , गोयमा ! संखजवासा-
उयगम्भवकतियपंचिदियतिरिक्ख०वेउच्चियसरीरे , नो असं-
खजवासाउयगम्भवकतियपंचिदियतिरिक्ख० वेउच्चियस-
रीरे । जइ संखजवा० गम्भवकतियपंचिदियतिरिक्ख० वे-
उच्चियसरीरे किंपञ्जत्तगसंखि०गम्भवकतियपंचिदियतिरि-
क्ख० वेउच्चियसरीरे अपञ्जत्तगसंखिज० गम्भवकतिय-
पंचिदियतिरिक्ख० वेउच्चियसरीरे ? , गोयमा ! पञ्जत्तग-
संखिज० गम्भवकतियपंचिदियतिरिक्ख० वेउच्चियसरीरे
नो अपञ्जत्तगसंखिज०गम्भवकतियपंचिदियतिरिक्ख० वे-
उच्चियसरीरे , जइ संखजवासा० किं जलयरगम्भवकति-
यपंचिदियतिरिक्ख० वेउच्चियसरीरे थलयरसंखिज० ग-
म्भवकतियपंचिदियतिरिक्ख० वेउच्चियसरीरे खहयरसं-
खिजवा० गम्भवकतियपंचिदियतिरिक्खजो० वेउच्चियस-
रीरे ? , गोयमा ! जलयरसंखिज० गम्भवकतियपंचिदि-

यतिरिक्त्व० वेउच्चियसरीरे वि थलयरसंखिज्ज० गम्भवकं-
 तियपंचिदियतिरिक्त्व० वेउच्चियसरीरे वि खहयरसंखि-
 ज्ज० गम्भवकंतियपंचिदियतिरिक्त्व० वेउच्चियसरीरे वि ,
 जइ जलयरसंखिज्जवासाउयग० किपज्जत्तगजलयरसंखिज्ज०
 गम्भवकंतियपंचिदियतिरिक्त्वजो० वेउच्चियसरीरे अप-
 ज्जत्तगजलयरसंखिज्जवा० गम्भवकंतियपंचिदियतिरिक्त्व०
 वेउच्चियसरीरे य ? , गोयमा ! पज्जत्तगजलयरसंखिज्ज०
 गम्भवकंतियपंचिदियतिरिक्त्व० वेउच्चियसरीरे नो अ-
 पज्जत्तगसंखिज्ज० जलयरगम्भवकंतियपंचिदियतिरिक्त्व०
 वेउच्चियसरीरे । जति थलयरपंचिदिय० जाव सरीरे किं च-
 उप्पय० जाव सरीरे किं परिसप्प० जाव सरीरे ? , गोयमा !
 चउप्पय० जाव संखिज्ज० परिसप्प० जाव सरीरे , एवं
 सव्वेसिं गोयव्वं० जाव खहयराणं पज्जत्ताणं नो अपज्ज-
 चाणं । जति मणूसंपंचिदियवेउच्चियसरीरे किं समुच्छि-
 ममणूसंपंचिदियवेउच्चियसरीरे गम्भवकंतियमणूसंपंचिदि-
 यवेउच्चियसरीरे ? , गोयमा ! गो समुच्छिममणूसंपंचिदि-
 यवेउच्चियसरीरे गम्भवकंतियमणूसंपंचिदियवेउच्चियस-
 रीरे । जइ गम्भवकंतियमणूसंपंचिदियवेउच्चियसरीरे किं
 कम्मभूमगगम्भवकंतियमणूसंपंचिदियवेउच्चियसरीरे अक-
 म्मभूमग० गम्भवकंतियमणूसंपंचिदियवेउच्चियसरीरे अंतर-
 दीवगगम्भवकंतियमणूसंपंचिदियवेउच्चियसरीरे ? , गोयमा !
 कम्मभूमगगम्भवकंतियमणूसंपंचिदियवेउच्चियसरीरे गो-
 अकम्मभूमग० गो अंतरदीवग० जइ कम्मभूमगगम्भवकंति-
 यमणूसंपंचिदियवेउच्चियसरीरे किं संखेज्जवामाउयकम्म-
 भूमगगम्भवकंतियमणूसंपंचिदियवेउच्चियसरीरे , असंखिज्ज० कम्म-
 भूमगगम्भवकंतियमणूसंपंचिदियवेउच्चियसरीरे ? , गोयमा !
 संखेज्ज० कम्मभूमगगम्भवकंतियमणूसंपंचिदियवेउच्चियस-
 रीरे नो असंखेज्ज० कम्मभूमगगम्भवकंतियमणूसंपंचिदिय-
 वेउच्चियसरीरे , जति संखेज्ज० कम्मभूमगगम्भवकंतियमणू-
 संपंचिदियवेउच्चियसरीरे , किं पज्जत्तयसंखेज्ज० कम्मभूम-
 मणूसंपंचिदियवेउच्चियसरीरे अपज्जत्तगसंखिज्ज० कम्मभू-
 मगगम्भवकंतियमणूसंपंचिदियवेउच्चियसरीरे ? , गोयमा !
 पज्जत्तगसंखिज्ज० कम्मभूमगगम्भवकंतियमणूसंपंचिदियवे-
 उच्चियसरीरे नो अपज्जत्तगसंखेज्ज० कम्मभूमगगम्भवकंति-
 यमणूसंपंचिदियवेउच्चियसरीरे । जइ देवपंचिदियवेउच्चिय-
 सरीरे किं भवणवासिदेवपंचिदियवेउच्चियसरीरे० जाव
 वेमाशियंदेवपंचिदियवेउच्चियसरीरे ? , गोयमा ! भवण-
 वासिदेवपंचिदियवेउच्चियसरीरे वि० जाव वेमाशियंदेव-
 पंचिदियवेउच्चियसरीरे वि । जइ भवणवासिदेवपंचिदि-

यवेउच्चियसरीरे किं असुरकुमारभवणवासिदेवपंचिदि-
 यवेउच्चियसरीरे० जाव थशियकुमारभवणवासिदेवपंचि-
 दियवेउच्चियसरीरे ? , गोयमा ! असुरकुमार० जाव
 थशियकुमारवेउच्चियसरीरे वि । जइ असुरकुमारदेव-
 पंचिदियवेउच्चियसरीरे किं पज्जत्तगअसुरकुमारभवणवासि-
 देवपंचिदियवेउच्चियसरीरे अपज्जत्तगअसुरकुमारभवणवा-
 सिदेवपंचिदियवेउच्चियसरीरे ? , गोयमा ! पज्जत्तगअसुर-
 कुमारभवणवासिदेवपंचिदियवेउच्चियसरीरे वि अपज्ज-
 त्तगअसुरकुमारभवणवासिदेवपंचिदियवेउच्चियसरीरे वि ,
 एवं० जाव थशियकुमाराणं दुगतो भेदो , एवं बाणमं-
 तराणं अडुविहाणं ज्जातिसियाणं पंचविहाणं । वेमाशिया
 दुविहा-कप्पोवगा, कप्पातीता य । कप्पोवगा वारसविहा
 तेसिं पि एवं चैव दुहतो भेदो , कप्पातीता दुविहा गे-
 वेज्जगा य, अणुत्तरोववाइया य । गेवेज्जगा णवविहा अ-
 णुत्तरोववाइया पंचविहा, एतेसिं पज्जत्तापज्जत्ताभिलांशं
 दुगतो भेदो भाशियव्वो । (सू०-२७०)

‘ वेउच्चियसरीरे णं भंते ! ’ इत्यादि , वैक्रियशरीरं मूलनो
 द्विभेदम्—एकान्द्रियपञ्चन्द्रियभेदात् , तत्रैकान्द्रियस्य चान-
 कायस्य तत्रापि वादरस्य तत्रापि पर्याप्तस्य , शेषस्य वै-
 क्रियलक्ष्यसम्भवात् । उक्तं च—“ तिरहं ताव राभीणं वेउ-
 च्चियलक्षी ख्व नत्थि , वायरपज्जत्ताणं पि संखेज्जभागा-
 मत्ताणं ” अत्र ‘ तिरहं ’ ति—त्रयाणां पर्याप्तापर्याप्तसूक्ष्माप-
 र्याप्तवादरूपाणाम् । पञ्चन्द्रियचिन्तायामपि जलचरचतु-
 ष्षदोः परिसर्पभुजपरिसर्पखचरान् मनुष्यांश्च गर्भेऽगु-
 त्कान्तकान् संख्ययश्चर्पायुषो मुक्त्वा शेषाणां प्रतिषेधां ,
 भवस्वभावतया तेषां वैक्रियलक्ष्यसम्भवात् । उक्ता भेदाः ।

(१५) संस्थानान्यभिधित्तुराह—

वेउच्चियसरीरे णं भंते ! किंसंठितं पणत्ते ? , गोयमा !
 णाणासंठाणसंठिते पणत्ते , वाउकइयएगिदियवेउच्चिय-
 सरीरे णं भंते ! किंसंठाणसंठिते पणत्ते ? , गोयमा ! पडागा-
 संठाणसंठिते पणत्ते , नेरइयपंचिदियवेउच्चियसरीरे णं
 भंते ! किंसंठाणसंठिते पणत्ते ? , गोयमा ! नेरइयपं-
 चिदियवेउच्चियसरीरे दुविधे पणत्ते , तं जहा—भवधार-
 णिज्जे य, उत्तरवेउच्चिये य । तत्थ णं जे से भवधारणि-
 ज्जे से णं हुंडसंठाणसंठिते पणत्ते , तत्थ णं जे से उत्तर-
 वेउच्चिये से वि हुंडसंठाणसंठिते पणत्ते । रयणप्पभा-
 पुढविनेरइयपंचिदियवेउच्चियसरीरे णं भंते ! किं संठाण-
 संठिते पणत्ते ? , गोयमा ! रयणप्पभापुढविनेरइयाणं
 दुविधे सरीरे पणत्ते , तं जहा—भवधारणिज्जे य, उत्तरवे-
 उच्चिये य । तत्थ णं जे से भवधारणिज्जे से णं हुंडसंठाण-
 संठिते , जे से उत्तरवेउच्चिये से वि हुंडे , एवं० जाव

अधेसत्तमापुढाविनेरुयवेउच्चियसरीरे । तिरिक्खजो-
 लियपंचिदियवेउच्चियमरीरे णं भंते ! किं मंठाणसंठिते
 पण्णत्ते ? , गोयमा ! णाणांमंठाणसंठिते पण्णत्ते , एवं
 जलयरथलयरखहयराण वि , थलयराण वि चउ-
 प्पयपरिसप्पाण वि उरपरिमप्पभुयपरिमप्पाण वि ।
 एवं मण्णुमपंचिदियवेउच्चियसरीरे वि । असुरकुमार-
 भवणवासिदेवपंचिदियवेउच्चियसरीरे णं भंते ! किं-
 संठिते पण्णत्ते ? , गोयमा ! असुरकुमाराणं देवाणं दुविहे
 मरीरे पण्णत्ते , तं जहा-भवधारणिज्जे य , उत्तरवेउ-
 च्चित्ते य । तत्थ णं जे मे भवधारणिज्जे से णं समचउरं-
 ममंठाणसंठिते पण्णत्ते , तत्थ णं जे से उत्तरवेउच्चित्ते से
 णं णाणांमंठाणसंठितं पण्णत्ते एवं ०जाव थणियकुमार-
 देवपंचिदियवेउच्चियसरीरे । एवं वाणमंतराण वि , ण-
 वरं ओहिया वाणमंतरा पुच्छिजंति , एवं जोतिसियाण
 वि ओहियाणं , एवं मोहम्मे कप्पे ०जाव अच्चुयदेवसरीरे,
 गेवेज्जकप्पातीत्तेवमाणियदेवपंचिदियवेउच्चियसरीरे णं
 भंते ! किंसंठिते पण्णत्ते ? , गोयमा ! गेवेज्जगदेवाणं
 एगे भवधारणिज्जे सरीरे , से णं समचउरंसंठाणसंठिते
 पण्णत्ते , एवं अणुत्तरोववाइयाण वि । (सू० २७१)

' वेउच्चियसरीरे णं भंते ! ' इत्यादि सुगमं , नवरं नैर्य-
 काणां भवधारणीयमुत्तरवेकियं च हुण्डसंस्थानमत्यन्ताक्ल-
 ष्टकमौदशवशात् , तथाहि—तथां भवधारणीयं शरीरं भव-
 स्वाभवत एव निर्मूलविलुप्तपक्षात्पाटनसकलप्रीवात्रोम-
 पक्षिसंस्थानवदनीत्र बीभर्त्सं हुण्डसंस्थानं , यद्युत्तरवेकियं
 नदापि ययं शुभे कारिष्याम इत्यादिस्वार्थना कर्तुमारब्धमपि त-
 थाविधात्यन्ताशुभनामकमौदयवशाद्वाशुभतरमुपजाय -
 ते इति हुण्डसंस्थानम् । तिर्यक्पञ्चन्द्रियाणां मनुष्याणां च
 वैकियं मानासंस्थानसंस्थितामिच्छावशतः प्रवृत्तेः दशविधभ-
 वनपतिव्यस्तरज्यातिष्कसाधमाद्युत्तरपर्यवसानमैमानिका-
 नां भवधारणीयं भवस्वभावतया तथाविधशुभनामकमौदय-
 वशात् प्रत्येकं सर्वेषां समचतुरस्रसंस्थानम् , उत्तरवेकियं
 त्विच्छानुगंधतः प्रवृत्तेर्नानासंस्थानसंस्थितं , प्रैवेयकाणाम
 नुत्तरापगानिनां चोत्तरवेकियं न भवति , प्रयाजनाभावाद् ।
 उत्तरवेकियं ह्यत्र गमनागमननिमित्तं परिचरणागनिमित्तं वा
 कियते , न चैतेषामंतदास्ति । यत्तु भवधारणीयमेतेषां तत्सम
 चतुरस्रसंस्थानसंस्थितमिति । उक्त्वाति स्थानानाम् । (वैकिय-
 शरीरस्यावगाहना ' आगाहणा ' शब्द ३ भाग ७८ पृष्ठ गता ।

(१६) संप्रत्याहारकशरीरस्य प्रतिपिपादयिषुगह—

आहारगसरीरे णं भंते ? कतिविधे पण्णत्ते ? , गोयमा !
 एगागारे पण्णत्ते , जइ एगागारे किं मण्णुमआहारगसरीरे,
 अमण्णुमआहारगसरीरे ? , गोयमा ! मण्णुमआहारगसरीरे
 नो अमण्णुमआहारगसरीरे जइ मण्णुमआहारगसरीरे किं
 सम्मुच्छिमण्णुमआहारगसरीरे गभवकंतियमण्णुमआहा-

रगसरीरे ? , गोयमा ! नो सम्मुच्छिमण्णुमआहारगसरीरे,
 गभवकंतियमण्णुमआहारगसरीरे । जइ गभवकंतियमण्णु-
 सआहारगसरीरे किं कम्मभूमगगभवकंतियमण्णुमआहा-
 रगसरीरे अकम्मभूमगगभवकंतियमण्णुमआहारगसरीरे
 अंतरदीवगगभवकंतियमण्णुसआहारगसरीरे ? , गोयमा !
 कम्मभूमगगभवकंतियमण्णुमआहारगसरीरे नो अकम्मभू-
 मगगभवकंतियमण्णुमआहारगसरीरे , नो अंतरदीवगग-
 भवकंतियमण्णुसआहारगसरीरे , जइ कम्मभूमगगभव-
 कंतियमण्णुसआहारगसरीरे , किं संखेज्जवासाउयकम्मभूम-
 गगभवकंतियमण्णुमआहारगसरीरे , अमंजेज्जवासाउयक-
 म्मभूमग-गभवकंतियमण्णुमआहारगसरीरे , गोयमा !
 संखेज्जवासाउयकम्मभूमगगभवकंतियमण्णुमआहारगस-
 रीरे , नो अमंजेज्जवामाउयकम्मभूमगगभवकंतियमण्णु-
 सआहारगसरीरे , जति संखेज्जवासाउयकम्मभूमगगभव-
 कंतियमण्णुमआहारगसरीरे , किं पज्जत्तसंखेज्जवासाउयक-
 म्मभूमगगभवकंतियमण्णुमआहारगसरीरे ? , अपज्जत्तसंखे-
 ज्जवासाउयकम्मभूमगगभवकंतियमण्णुमआहारगसरीरे ? ,
 गोयमा ! पज्जत्तसंखेज्जवासाउयकम्मभूमगगभवकंतियम-
 ण्णुमआहारगसरीरे , नो अपज्जत्तकम्मभूमगगभवकंतियम-
 ण्णुमआहारगसरीरे , जइ पज्जत्तगमंखेज्जवामाउयकम्मभूमग-
 गभवकंतियमण्णुसआहारगसरीरे ? किं सम्महिट्ठिपज्जत्तगसं-
 खेज्जवासाउयकम्मभूमगगभवकंतियमण्णुमआहारगसरीरे
 मिच्छहिट्ठिपज्जत्तगमंखेज्जवासाउयकम्मभूमगगभवकंति-
 यमण्णुमआहारगसरीरे , सम्मामिच्छहिट्ठिपज्जत्तगसंखेज्जवा-
 साउय-कम्मभूमगगभवकंतियमण्णुमआहारगसरीरे ? , गो-
 यमा ! सम्महिट्ठिपज्जत्तगसंखेज्जवासाउय-कम्मभूमगगभव-
 कंतियमण्णुसआहारगसरीरे , मिच्छहिट्ठिपज्जत्तसंखेज्जवा-
 साउयकम्मभूमगगभवकंतियमण्णुमआहारगसरीरे नो स-
 म्मामिच्छहिट्ठिपज्जत्तगसंखेज्जवासाउयकम्मभूमगगभव-
 कंतियमण्णुसआहारगसरीरे जइ सम्महिट्ठिपज्जत्तगसंखेज्जवा-
 साउयकम्मभूमगगभवकंतियमण्णुमआहारगसरीरे , किं सं-
 जयसम्महिट्ठिपज्जत्तगसंखेज्जवामाउयकम्मभूमगगभवकं-
 तियमण्णुमआहारगसरीरे , संखेज्ज० कम्मभूमगगभवकंति-
 यमण्णुसआहारगसरीरे , अमंजतसम्महिट्ठिपज्जत्तसंखेज्जवासा-
 उयकम्मभूमगगभवकंतियमण्णुमआहारगसरीरे संजयासं-
 जयसम्महिट्ठिपज्जत्तसंखेज्जवासाउयकम्मभूमगगभवकं-
 तियमण्णुमआहारगसरीरे ? , गोयमा ! संजयसम्महिट्ठिप-
 ज्जत्तगसंखेज्जवासाउयकम्मभूमगगभवकंतियमण्णुमआ-
 हारगसरीरे , नो अमंजतसम्महिट्ठिपज्जत्तगसंखेज्जवासाउ-
 यमण्णुमआहारगसरीरे , नो मंजतासंजतसम्महिट्ठिआहा-

रगसरीरे जह संजतसम्महिद्धिपजतगसंखेजवासाउयकम्म-
भूमगगम्भवकंतियमरुमआहारगसरीरे, किं पमत्तसंजतस-
म्महिद्धिमरुसआहारगसरीरे, अप्पमत्तसंजतसम्महिद्धिसंखे-
जवासाउयकम्मभूमगगम्भवकंतियमरुसआहारगसरीरे ? ,
गोयमा ! पमत्तसंखेजवासाउयसम्महिद्धिपमत्तसंखेजवासा-
उयकम्मभूमगगम्भवकंतियमरुसआहारगसरीरे, नो अप्प-
मत्तसंखेजवासाउयसम्महिद्धिपमत्तसंखेजवामाउयकम्मभू-
मगगम्भवकंतियमरुसआहारगसरीरे, जह अप्पमत्तसंखे-
जवासाउयसम्महिद्धिपमत्तसंखेजवासाउयकम्मभूमगगमरु-
सआहारगसरीरे, किं इद्धिपत्तपमत्तसंखेजवासाउयसम्म-
हिद्धिकम्मभूमगसंखेजवासाउयगम्भवकंतियमरुसआहार-
गसरीरे, अण्णिद्धिपत्तपमत्तसंखेजवामाउयकम्मभूमगसंखे-
जवामाउयगम्भवकंतियमरुसआहारगसरीरे, गोयमा ! इद्धि-
पत्तपमत्तसंखेजवामाउयसम्महिद्धिपमत्तसंखेजवासाउयक-
म्मभूमगगम्भवकंतियमरुसआहारगसरीरे, नो अण्णि-
द्धिपत्तपमत्तसंखेजवासाउयसम्महिद्धिपमत्तसंखेजवामाउय-
कम्मभूमगगम्भवकंतियमरुसआहारगसरीरे, आहारगस-
रीरे णं भंते ! किं संठितं पण्णते । गोयमा ? समचउरंम-
संठासंसठितं पण्णते । (सू० २७३+)

‘आहारगसरीरे णं भंते ! कइविहे पण्णते’ इत्यादि
सुगमं, नवरं ‘संजय’ ति—‘यम्’ उपरंम, संय-
च्छन्ति स्म सर्वेसावद्ययोगेभ्यः सस्यशुपरमन्ति स्मेति संय-
नाः, ‘गन्थथाबन्धकर्मका’ इति कर्त्तरि क्लृप्त्ययः,
सकलचारंगश्चः, असंयता-अविरतसस्यगहृष्टयः संयता-
संयत-देशविरतिमन्तः, तथा ‘पमत्त’ ति—प्रमा-
द्यन्ति स्म मोहनीयादिकर्मोद्यप्रभाषतः सञ्ज्वलनकषायनि-
द्राद्यन्यतमप्रमाद्योगतः संयमयोगेषु सीदन्ति स्म प्रमत्ताः,
पूर्वैककर्त्तरि क्लृप्त्ययः, ते च प्रायो गच्छन्तिस्तेषां
कञ्चिदनुपयोगसम्भवात्, तद्विपरीता अप्रमत्ताः, ते च
प्रायो जिनकल्पिकपरिहार्गवशुद्धिकथथालन्दकल्पिकप्रति-
माप्रतिपञ्चालेषां सततोपयोगसम्भवात् । इह जिनकल्पि-
काद्यो लब्धि नोपजीवन्ति, तेषां तथाकल्पत्वात्, येषां
च गच्छन्तिस्तेषां आहारकशरीरं कुर्वन्ति तेषां तदानीं
लब्धुपजीवननौत्सुक्यभावतः प्रमादवन्तो, मोचनेऽपि
च प्रमादवन्तः, आत्मप्रदेशानामौदारिकसरीरे सर्वात्मनोप-
संहरणेन व्याकुलीभावान् । आहारकशरीरं चान्तमुहूर्त्ता-
वस्थानं, ततो यद्यपि तस्मिन्मध्ये कियत्कालं मनाक् विशुद्धि-
भावतः कामप्रन्धिकेप्रमत्ततापवर्त्यते तथापि सलब्धुपजी-
वनेन प्रमत्त एवत्यप्रत्यस्य ‘नो अपमत्तसंजय’ इत्यादिना प्र-
तिषेधः कृतः । ‘इद्धिपत्त’ ति—श्रुद्धिः—आमर्षोपध्यादिल-
क्षणाः प्राप्तः श्रुद्धिप्राप्तस्तद्विपरीताऽश्रुद्धिप्राप्तः, श्रुद्धिश्च
प्राप्नोति प्रथमतो विंशष्टमुत्तरोत्तरमपूर्वापूर्वाधप्रतिपादकं
धृतमवगाहमानः धृतसामर्थ्यतस्नीप्रतीप्रतरशुभभावनाम-
धिगहन् अप्रमत्तः सन् । उक्त्वा—

“अवगाहते च स धृत-जल्पिः प्राप्नोति चावधिधानम् ।
मानसपर्याये वा, ज्ञानं कोष्ठादिबुद्धिर्वा ॥ १ ॥
चारणवैक्रियसर्वी—वधिनाद्या वाऽपि लब्धयस्तस्य ।
प्रादुर्भवंति गुणानां, बलानि वा मानसादीनि ॥ २ ॥”

अत्र ‘स’ इति—अप्रमत्तसंयतः, मानसपर्यायमि-
ति—मानसाः—मनसः सम्बन्धिनः पर्याया—विषया यस्य
तस्मानसपर्याये मनःपर्यायज्ञानान्त्यर्थः, कोष्ठादिबुद्धिर्वा
इत्यादिशब्दान् पदानुसारिणीजपरिग्रहः । तिक्त्वा हि बुद्धयः
परमातिशयरूपाः प्रवर्त्तन्ते प्रतिपाद्यन्ते, तथा—कोष्ठबु-
द्धिः १, पदानुसारिबुद्धिः २, बीजबुद्धिः ३ च । तत्र को-
ष्ठक इव धान्यं वा बुद्धिराचार्यमुखादिनिर्गतौ तदवस्थानौ
च स्वार्थौ धारयति न किमपि तयोः कालान्तरे गलति
सा कोष्ठबुद्धिः १, या पुनरकमपि सूत्रपदमवधार्य शेषम-
धृतमपि तदवस्थमेव धृतमवगाहते सा पदानुसारिणी २,
या पुनरकमर्थपदे तथाविधमनुसृत्य शेषमधृतमपि यथा-
वस्थितं प्रभूतमर्थमवगाहते सा बीजबुद्धिः ३, सा च सर्वो-
त्तमप्रकर्षप्राप्ता भगवतां गणभृताम् । ते हि उत्पादादिपद-
त्रयमवधार्य सकलमपि द्वादशाङ्गात्मकं प्रवचनमभिसूत्रयन्ति
तथा, चारणाश्च वैक्रियं च सर्वोपध्याश्च तद्भावश्च चारण-
वैक्रियसर्वोपधिना, तत्र चरणं—गमनं तद्विद्यते येषां ते
चारणाः ‘उद्योक्तादिभ्योऽण’ इति मन्थर्थीयोऽणप्रत्ययः,
तत्र गमनमन्थेषामपि मुनीनां विद्यते ततो विशेषणान्य-
थानुपपत्त्या चरणमिह विशिष्टं गमनमभिगृह्यते, अत एव
जातिशायने मन्थर्थीयः, यथा—रूपवती कन्या इत्यत्र ।
ततोऽयमर्थः—अतिशयिचरणसमर्थाधारणाः, आह च
भाष्यकृत् स्वकृतभाष्यटीकायाम्—“अतिशयचरणाधारणाः ।
अतिशयगमनादित्यर्थः, ” ते च (ते) द्विविधा-जङ्गाचार-
णाः, विद्याचारणाश्च । तत्र ये चारित्रतपोविशेषप्रभावतः
समुद्भूतगमनविषयलब्धिविशेषास्ते जङ्गाचारणाः, ये पु-
नर्विद्यावशतः समुत्पन्नगमनलक्ष्यतिशयास्ते विद्याचारणाः,
जङ्गाचारणाश्च रुचकचरद्वीपं यावत् गन्तुं समर्थाः, विद्या-
चारणा नन्दीश्वरम् । तत्र जङ्गाचारणा यत्र कुत्रापि गन्तु-
मिच्छन्तस्तत्र रविकरानपि निश्रीकृत्य गच्छन्ति, विद्याचा-
रणास्त्वैवमथ । जङ्गाचारणाश्च रुचकचरद्वीपं गच्छन् एक-
नैवात्पातेन गच्छन्ति, प्रतिनिवर्त्तमानस्त्वैकेनोत्पातेन नन्दी-
श्वरमायाति द्वितीयं स्वस्थानम्, यदि पुनर्भेदीश्वरं जि-
गमिषुस्ते हि प्रथमनैवात्पातेन परैकवनमधिरोहति प्रति-
निवर्त्तमानस्तु प्रथमोत्पातेन नन्दनवनमागच्छति द्वि-
तीयं स्वस्थानमिति, जङ्गाचारिणो हि चा-
रिप्रातिशयप्रभावता भवन्ति, ततो लब्धुपजीवनेन
आत्सुक्यभावतः प्रमादसम्भवाच्चारिप्रातिशयनिबन्धना
लब्धिः परिहीयते, ततः प्रतिनिवर्त्तमानो द्वाभ्यामुत्पाता-
भ्यां स्वभुवमायाति, विद्याचारणः पुनः प्रथमोत्पातेन मा-
नुषोत्तरं पर्वतं गच्छति द्वितीयं तु नन्दीश्वरं, प्रतीतिवर्त्त-
मानस्त्वैकेनोत्पातेन स्वस्थानमायातीति तथा स एषोर्ध्वं ग-
च्छन् प्रथमोत्पातेन नन्दनवनं गच्छति द्वितीयोत्पातेन प-
रैकवनं, प्रतिनिवर्त्तमानस्त्वैकेनैवात्पातेन स्वस्थानमायाती-
ति विद्याचारणो विद्यावशतो भवति, विद्या च परिशील्यमा-
ना स्फुटा स्फुटतरौपजायते अतः प्रतिनिवर्त्तमानस्य शक्य-

विश्वसम्भवादेकनोत्पानेन स्वस्थानाऽऽगमनामिति । उक्तं च -
" अहस्यस्वरणसमस्था, जंघाविज्जाहि चारणा मुण्णो ।
जंघाहि जाह पदमा, नीसं काउं रविकरं वि ॥ १ ॥
एगुप्पाएण गञ्जा, कयगवरस्मि उ तञ्जा पडिनियत्तां ।
विइएणं नदीसर-मिहं तञ्जा एह तरणं ॥ २ ॥
पदमणं पंडगवणं, विइउप्पाएण नंदणं एह ।
तरउप्पाएण तञ्जा, इह जंघास्वारणा एह ॥ ३ ॥
पदमणं माणुसात्तर-नगं स भंदिस्सरं तु विइएण ।
एह तञ्जा तरणं, कयचेइयवंदणो इहं ॥ ४ ॥
पदमेणं नंदणवणे, वियउप्पाएण पंडगवणस्मि ।
एह इहं तरणं, जो विज्जाचारणां हार ॥ ५ ॥ "

तथा सर्वै-विहमूत्रादिकमोषधं यस्य स सर्वोषधः । किमुक्तं भवति ?-यस्य * मूत्रं विटं त्रुष्मा शरीरमलो वा रोगोपशम-समर्थो भवति स सर्वोषधः, आदिशब्दादामर्षोषध्यादिलांघ-परिग्रहः । एताश्च ऋजीरप्रमत्तः सन् प्राप्य पञ्चान् प्रमत्तां भवति, तेनैवेह प्रयोजनम्, तत्र उक्तम् ' इह पत्तपमत्तसंजय' त्या-दि, आह-मनुष्यस्याहारकशरीरमित्युक्तं सामर्थ्यादमनुष्यस्य नाहारकशरीरमित्यवसीयते ततः कस्मादुच्यते ' नो अमणु-स्साहारगसरीर' इत्यादि ? निरर्थकत्वात्, उच्यते इह त्रिवि-धा विनयाः, तद्यथा—उर्घाटनज्ञा, मध्यमबुद्धयः, प्रपञ्चितज्ञा-श्च । तत्र ये उर्घाटनज्ञा मध्यमबुद्धयो वा ते यथोक्तं साम-र्थ्यमवबुध्यन्ते, ये पुनरुर्घाटनव्युत्पन्नत्वात् न यथोक्तसामर्थ्या-वगमकुशलास्ते प्रपञ्चितमवावगन्तुमीशते नान्यथा, ततस्त-यामनुग्रहाय सामर्थ्यलब्धय्यापि विपक्षनिषेधस्याभिधानं, म-र्षायांसा हि एगमकरणापरीतत्वात् अविशेषणं सर्वेषामनुग्र-हाय प्रवर्तन्ते, ततो न कश्चिदोपः । (प्रह्ला०) (आहारकशरी-रस्य कतिमहालयोऽवगाहनेति 'ओगाहणा' शब्दे तृतीयभागे ८१ पृष्ठे उक्तम् ।) * (अत्रार्थे 'मायपडिमा' शब्दे द्रष्टव्याः ।)

(१७) सम्प्रति तैजसस्य तान्त्र्याभिधःसुराह—

तेयगसरीरे णं भंते ! कतिविधे पण्णत्ते ? , गोयमा ! पंचविहे पण्णत्ते, तं जहा—एगिदियतेयगसरीरे ० जाव पंचिदियतेयगसरीरे । एगिदियतेयगसरीरे णं भंते ! कइ-विहे पण्णत्ते ? , गोयमा ! पंचविधे पण्णत्ते, तं जहा—पुढविकाइय० जाव वसास्मइकाइय-एगिदियसरीरे, एवं जहा ओरालियसरीरेस्स भेदो भणितो तहा ते-यगस्स वि० जाव चउरिंदियाणं । पंचिदियतेयग-सरीरे णं भंते ! कतिविधे पण्णत्ते ? , गोयमा ! चउच्चिहे पण्णत्ते, तं जहा-नेरइयतेयगसरीरे० जाव देवतेयगसरीरे । नेरइयाणं दुगतो भेदो भाणितव्वो, जहा वेउच्चियसरीरे । पंचिदिययिरिक्खजोणियाणं मण्णमाण य जहा ओरालियसरीरे भेदो भाणितो तहा भाणियव्वो । देवार्थं जहा वेउच्चियसरीरेभेदो भाणितो तहा भाणितव्वो, ० जाव सब्बइसिद्धं देव ति । तेयगसरीरे णं भंते ! किंसंठिए पण्णत्ते ? , गोयमा ! गाणासंठाणसंठिए पण्णत्ते, एगिदि-यतेयगसरीरे णं भंते ! किंसंठिए पण्णत्ते ? , गोयमा ! गा-

णासंठाणसंठिए पण्णत्ते, पुढविकाइयएगिदियतेयगसरी-रेणं भंते ? , किंसंठिए पण्णत्ते गोयमा ! मखरचंदसंठाण-संठिते पण्णत्ते, एवं ओरालियसंठाणासुरेण भाणितव्वं ० जाव चउरिंदियाणं वि । नेरइयाणं भंते ! तेयगसरीरे किं संठिते पण्णत्ते ? , गोयमा ! जहा वेउच्चियसरीरे, पंचिदि-यतिरिक्खजोणियाणं मण्णमाणां जहा एतेसिं चेव ओरालि-यं ति, देवार्थं भंते ! किंसंठिते तेयगसरीरे पण्णत्ते ? , गो-यमा ! जहा वेउच्चियस्स० जाव अणुत्तरोववाइय ति । (सू० २७४)

'तेयगसरीरे णं भंते !' इत्यादि, इह तैजसशरीरं सर्वेषाम-वश्यं भवति ततो यथा एकस्त्रिचतुरिन्द्रियगत औदारिक-शरीरभेदो भणितस्तथा चतुरिन्द्रियान् यावत् तैजसशरीर-भेदोऽपि वक्तव्यः पञ्चिन्द्रियतैजसशरीरचिन्तायां चतुर्विधं प-ञ्चिन्द्रियतैजसशरीरम्, नैरयिकतियंमनुष्यदेवभेदात्, तत्र नैरयिकतैजसशरीरचिन्तायां यथा प्राक् वैक्रियशरीरं पर्या-साऽप्योत्पत्तिवियतया द्विगता भेद उक्तस्तथाऽत्रापि वक्तव्यः, स चैवम्—'जइ नेरइयपंचिदियतेयगसरीरे किं रयणप्पभापुढावि-नेरइयपंचिदियतेयगसरीरे० जाव किं अहेससमापुढाविनेरइ-यपंचिदियतेयगसरीरे ? , गोयमा ! रयणप्पभापुढाविनेरइय-पंचिदियतेयगसरीरे वि० जाव अहेससमापुढाविनेरइयपंचि-दियतेयगसरीरे वि, जइ रयणप्पभापुढाविनेरइयपंचिदियते-गसरीरे किं पञ्जसगयणप्पम' इत्यादि, पञ्चिन्द्रियतियंया-निकानां मनुष्याणां च यथा प्रागौदारिकशरीरभेद उक्तस्तथा अत्रापि वक्तव्यः, स चैवम्—'निरिक्खजोणियपंचिदियतेयग-सरीरे णं भंते ! कइविहे पण्णत्ते ?' इत्यादि, देवानां यथा वै-क्रियशरीरभेद उक्तस्तथा भणितव्यः, स चैवम्—'जइ देव-पंचिदियतेयगसरीरे किं भवणवासिदेवपंचिदियतेयगसरीरे' इत्यादि, यावत् सर्वार्थमिच्छंश्चस्त्रम् । उक्तं भेदः ॥ सम्प्रति संस्थानप्रतिपादनार्थमाह—'तेयगसरीरे णं भंते ! किंसंठिए पण्णत्ते ?' इत्यादि, सुगमम्, इह जीवप्रदेशानुरोधितैजसं शरीरं ततो यदेव तस्यां २ योनाऔदारिकशरीरानुरोधेन वै-क्रियशरीरानुरोधेन च जीवप्रदेशानां संस्थानं तदेव तैजस-शरीरस्यापि इति प्रागुक्तमकास्त्रिचतुरिन्द्रियतियं कपञ्चिन्द्र-ियमनुष्यगतमौदारिकसंस्थानं नैरयिकद्वेषु वैक्रियसंस्थानम-निर्दिष्टमिति । गत संस्थानम् । (तैजसानामवगाहनामानम् 'ओगाहणा' शब्दे तृतीयभागे ८१ पृष्ठे गतम् ।) (कनि कामणशरीराणि इति 'कम्मय' शब्दे तृतीयभा-गे ३४० पृष्ठे गतम् ।)

(१८) सम्प्रति पृद्धलव्यनमाह—

ओरालियसरीरस्स णं भंते ! कतिदिसिं पोग्गला चि-जंति ? , गोयमा ! निव्वाघाएणं छदिमिं वाघायं पडुच्च मिय तिदिसिं सिय चउदिसिं सिय पंचदिसिं । वेउच्चिय-सरीरस्स णं भंते ! कतिदिसिं पोग्गला चिजंति ? , गो-यमा ! णियमा छदिमिं । एवं आहारगसरीरस्स वि । तेया-कम्मगाणं जहा ओरालियसरीरस्स । ओरालियसरीरस्स

शं भंते ! कतिदिशि पोग्गला उवचिञ्जंति ? , गोयमा ! एवं चेव० जाव कम्मगसरीरस्स , एवं उवचिञ्जंति , अवचिञ्जंति । जस्स शं भंते ! ओरालियसरीरं तस्स वेउच्चियसरीरं , जस्स वेउच्चियसरीरं तस्स ओरालियसरीरं ? , गोयमा ! जस्स ओरालियसरीरं तस्स वेउच्चियसरीरं सिय अत्थि सिय नत्थि, जस्स वेउच्चियसरीरं तस्स ओरालियसरीरं सिय अत्थि सिय नत्थि । जस्स शं भंते ! ओरालियसरीरं तस्स आहारगसरीरं, जस्स आहारगसरीरं तस्स ओरालियसरीरं ? , गोयमा ! जस्स ओरालियसरीरं तस्स आहारगसरीरं सिय अत्थि सिय नत्थि, जस्स पुण्ण आहारगसरीरं तस्स ओरालियसरीरं शियमा अत्थि । जस्स शं भंते ! ओरालियसरीरं तस्स तेयगसरीरं जस्स तेयगसरीरं तस्स ओरालियसरीरं ? , गोयमा ! जस्स ओरालियसरीरं तस्स तेयगसरीरं नियमा अत्थि, जस्स पुण्ण तेयगसरीरं तस्स ओरालियसरीरं सिय अत्थि सिय अत्थि, एवं कम्मगसरीरं पि । जस्स शं भंते ! वेउच्चियसरीरं तस्स आहारगसरीरं, जस्स आहारगसरीरं तस्स वेउच्चियसरीरं ? , गोयमा ! जस्स वेउच्चियसरीरं तस्स आहारगसरीरं अत्थि, जस्स वि आहारगसरीरं तस्स वि वेउच्चियसरीरं अत्थि । तेयाकम्मार्ति जहा ओरालिएण समं तहेव आहारगसरीरेण वि समं तेयाकम्मगतिं चारयण्वाणि । जस्स शं भंते ! तेयगसरीरं, तस्स कम्मगसरीरं, जस्स कम्मगसरीरं तस्स तेयगसरीरं ? , गोयमा ! जस्स तेयगसरीरं तस्स कम्मगसरीरं शियमा अत्थि, जस्स वि कम्मगसरीरं तस्स वि तेयगसरीरं शियमा अत्थि । (सू० २७६)

'ओरालियसरीरस्स शं भंते !' इत्यादि, औदारिकशरीरस्य ' शं ' इति धाक्यालङ्कारे, भदन्त ! 'कइ दिशि' इति पञ्चम्यर्थे द्वितीया बहुवचनं वैक्यचनं प्राकृतत्वात्, ततोऽयमर्थः—कतिभ्यो दिग्भ्यः समागत्य पुद्गलाभ्यान्तं ; कर्मकर्त्तर्यं प्रयोगः, स्वयं चयनमागच्छन्तीत्यर्थः । भगवानाह—निर्व्याघातेन—व्याघातस्याभावां निर्व्याघातमव्ययीभावः ' तेन वा तृतीयाया' इति विकर्तनाभिधानात्प्राप्तम्—भावः ' कइदिशि ' ति—पद्भ्यो दिग्भ्यः । किमुक्तं भवति ?—यत्र त्रसनाख्या मध्ये बहिर्वा व्यथस्थितस्यौदारिकशरीरिणो नैकापि दिग् अलोकन व्याहृता वर्त्तते तत्र निर्व्याघाते व्यथस्थितस्य नियमात् पद्भ्यो दिग्भ्यः पुद्गलानामागमनं व्याघातम् अलोकनं प्रतिस्फलनं प्रतीत्य ' सिय निदिशि ' ति—स्यात्—कदाचित्तिसुभ्यो दिग्भ्यः स्याच्चतसुभ्यः स्यात् पञ्चभ्यः, कथमिति चेत् ? , उच्यते—सूक्ष्मजीवस्यौदारिकशरीरिणो यत्रार्धं लोकाकाशं न विद्यते नापि निर्यक पूर्वदिशि नापि दक्षिणदिशि तस्मिन् सर्वोर्ध्वप्रतरे आग्नेयकोणकूप लोकास्ते व्यथस्थितस्याधः पश्चिमोत्तररूपाभ्यस्ति-

सुभ्यो दिग्भ्यः पुद्गलापञ्चयः, शेषदिग्भ्यस्तस्यालोकनं व्याहृतत्वात्, पुनः स एव सूक्ष्मजीव औदारिकशरीरी पश्चिमां दिशमनुसृत्य तिष्ठति तदा पूर्वदिग्भ्योर्धिका जानेति अतः सुभ्यो दिग्भ्यः पुद्गलानामागमनम् । यदा पुनरुधो द्वितीयादिप्रतरे गतः पश्चिमदिशमवलम्ब्य तिष्ठति तदा ऊर्ध्वदिग्भ्योर्धिका लभ्यते केषला इक्षिणैव दिगलोकनं व्याहृतंति पञ्चभ्यो दिग्भ्यः पुद्गलानामागमनं, वैक्रियशरीरमाहारकशरीरं च त्रसनाख्या मध्ये एव सम्भवति नाम्यत्रेति तयोरेपि पुद्गलचयो नियमात् पद्भ्यो दिग्भ्यः । तैजसकामंशे सर्वसंसारिणां ततो यथौदारिकस्य निर्व्याघातेन पद्भ्यो दिग्भ्यो व्याघातं प्रतीत्य पुनः स्यात् त्रिदिग्भ्यः स्याच्चतुर्दिग्भ्यः स्यात् पञ्चदिग्भ्यः तथा तैजसकामंशयोरेपि प्रहृद्यः । यथा चयस्तथा उपचयोऽपचयश्च पङ्क्तयः । तत्र उपचयः—प्राभूत्येन चयः अपचयो—हासः शरीरेभ्यः पुद्गलानां विच्छेदनमिति यावत् । उक्तं पुद्गलचयनम् । इदानीं शरीरसंयोगमाह—' जस्स शं भंते ! ' इत्यादि यस्यौदारिकं तस्य वैक्रियं स्यादस्ति स्याच्चास्ति । य औदारिकशरीरी सन् वैक्रियलाभिमान् वैक्रियमारभ्य तत्र वर्त्तते तस्यास्ति, शेषस्य नास्तीति भावः । यस्य वैक्रियशरीरं तस्यौदारिकशरीरं स्यादस्ति स्याच्चास्ति, देवनारकाणां वैक्रियशरीरवनामौदारिकशरीरं नास्ति, तिर्यग्मनुष्याणां तु वैक्रियशरीरवतामस्तीति भावार्थः, आहारकशरीरेणापि सह चिन्तायां यस्यौदारिकशरीरं तस्याहारकशरीरं स्यादस्ति स्याच्चास्ति, य औदारिकशरीरी अनुदेशपूर्वधर आहारकलाभिमान् आहारकशरीरमारभ्य वर्त्तते तस्यास्ति शेषस्य नास्तीत्यर्थः । यस्य पुनराहारकशरीरं तस्यौदारिकशरीरं नियमादस्ति, औदारिकशरीरविरेहं आहारकलभं रण्यसम्भवात् । तैजसशरीरेण सह चिन्तायां यस्यौदारिकशरीरं तस्य नियमात्तैजसशरीरं, तैजसशरीरविरेहं औदारिकशरीरासम्भवात् । यस्य पुनस्तैजसशरीरं तस्यौदारिकं स्यादस्ति स्याच्चास्ति, देवनारकाणां नास्ति तिर्यग्मनुष्याणांमस्तीति भावः । एवं कर्मणशरीरेणापि सह चिन्ता कर्त्तव्या, तैजसकामंशयोः सहचारित्वात् ॥ सम्प्रति वैक्रियशरीरस्याहारकशरीरादिभिः सह संयोगचिन्तां कुर्वन्नाह—' जस्स शं भंते ! ' इत्यादि, यस्य वैक्रियशरीरं न तस्याहारकशरीरं तस्याहारकशरीरं न तस्य वैक्रियशरीरं, समकालमनयोरकस्यासम्भवात्, तैजसकामंशे यथौदारिकशरीरेण सह चिन्तिते तथा वैक्रियशरीरेणापि सह चिन्तयितव्यं, आहारकशरीरेणापि सह तथैव । तैजसकामंशयोस्तु परस्परमविनाभावित्वात्, यस्य तैजसं तस्य नियमात् कर्मणं यस्य कर्मणं तस्य नियमात् तैजसम् । गतं संयोगद्वारम् ।

(१६) इदानीं द्रव्यप्रदेशोभयैरहणवद्व्यमभिधित्तुराह—

एतेसि शं भंते ! ओरालियवेउच्चियआहारगतेयगकम्मगसरीराणं दच्चहुयाए पदेसहुयाए दच्चहुपएसहुयाए कयरे कयरेहितो अप्पा वा बहुया वा तुप्पा वा विसेसाहिया का ? , गोयमा ! सच्चत्थोवा आहारगसरीरा दच्चहुयाते वेउच्चियसरीरा दच्चहुयाए अ-

संखेजगुणा, ओरालियसरीरा दब्बट्टयाए असंखेजगुणा
 तेयाकम्मगमरीरा दो वि तुल्ला दब्बट्टयाते अणंत-
 गुणा, पदेमट्टयाए सव्वत्थोवा आहारगसरीरा पदे-
 मट्टयाए वेउव्वियसरीरा पदेसट्टयाए असंखेजगुणा,
 ओरालियसरीरा पदेसट्टयाए असंखेजगुणा, तेयगम-
 रीरा पदेसट्टयाए अणंतगुणा, कम्मगमरीरा पदेसट्टयाए
 अणंतगुणा, दब्बट्टपदेसट्टयाए सव्वत्थोवा आहारगसरीरा
 दब्बट्टयाते वेउव्वियसरीरा दब्बट्टयाए असंखेजगुणा । ओ-
 रालियसरीरा दब्बट्टयाए असंखेजगुणा ओरालियसरीरे-
 हितो दब्बट्टयाएहितो आहारगसरीरा पदेमट्टयाए अणंत-
 गुणा वेउव्वियसरीरा पदेसट्टयाए असंखेजगुणा, ओरालिय-
 सरीरा पदेमट्टयाए असंखेजगुणा । तेयाकम्मा दो वि
 तुल्ला दब्बट्टयाए अणंतगुणा, तेयगसरीरा पदेमट्टयाए
 अणंतगुणा, कम्मगसरीरा पदेमट्टयाए अणंतगुणा । (सू-
 २७७) एतसि णं भंत ! ओरालियवेउव्वियआहा-
 रगतयगकम्मगमरीराणं जहणियाए आंगाहणाए उ-
 क्कोमियाए आंगाहणाए जहणुकोसियाए आंगाहणाए
 कतरे कतरेहितो अप्पा वा बहुया वा तुल्ला वा विसेसा-
 हिया वा ? , गोयमा ! सव्वत्थोवा ओरालियसरीर-
 स्म जहणिया आंगाहणा, तेयाकम्मगाणं दोएह वि
 तुल्ला जहणिया आंगाहणा विसेसिया वेउव्वियसरीर-
 स्म जहणिया आंगाहणा असंखेजगुणा, आहारगस-
 रीरस्म जहणिया आंगाहणा असंखेजगुणा, उक्को-
 सियाए आंगाहणाए सव्वत्थोवा आहारगसरीरस्स उ-
 क्कोमिया आंगाहणा ओरालियसरीरस्स उक्कोमिया आ-
 गाहणा संखेजगुणा, वेउव्वियसरीरस्स उक्कोसिया आ-
 गाहणा संखेजगुणा, तेयाकम्मगाणं दो वि तुल्ला
 उक्कोसिया आंगाहणा असंखेजगुणा, जहणुक्को-
 सियांत आंगाहणांत सव्वत्थोवा ओरालियसरीरस्स
 जहणिया आंगाहणा तेयाकम्मगाणं दोएह वि तुल्ला
 जहणिया आंगाहणा विसेसिया वेउव्वियसरीरस्स ज-
 हणिया आंगाहणा असंखेजगुणा । आहारगसरीरस्स
 जहणियाहितो आंगाहणाहितो तस्म चेव उक्को-
 मिया आंगाहणा विसेसिया, ओरालियसरीरस्स उक्कोसिया
 आंगाहणा संखेजगुणा, वेउव्वियसरीरस्स णं उक्कोसिया
 आंगाहणा संखेजगुणा, तेयाकम्मगाणं दोएह वि तुल्ला
 उक्कोसिया आंगाहणा असंखेजगुणा । (सू० २७८)

एतसि णं भंत ! इत्यादि , सर्वस्तोकान्याहारक-
 शरीराणि द्रव्यार्थतया , शरीरमात्रद्रव्यसंख्यया इत्यर्थः ,
 उक्कट्टपदेऽपि तेषां सहस्रपृथक्त्वस्य प्राप्यमाणत्वात् ,

उक्कोसेण उ जुगचं पुट्टमेत्तं सहस्साणं । मिति वच-
 नान्, तेषांऽपि वैक्रियशरीराणि द्रव्यार्थतया असंख्य-
 गुणानि, सर्वेषां नैरधिकारणां सर्वेषां च देवानां कतिप-
 यतिर्यक्पञ्चिन्द्रियमनुष्यबाह्वरायुकाधिकानां च वैक्रियश-
 रीरसम्भवात्, तेषांऽप्यौदारिकशरीराणि द्रव्यार्थतया
 असंख्ययगुणानि, पृथिव्यतेजोवायुवनस्पतिश्चित्तितुरि-
 न्द्रियतिर्यक्पञ्चिन्द्रियमनुष्याणामौदारिकशरीरभावात्, पृ-
 थिव्यतेजोवायुवनस्पतिशरीराणां च प्रत्यकमसंख्ययला-
 काकाशप्रदेशप्रमाणत्वात्, तेषांऽपि तैजसकामेशश-
 रीराणि द्रव्यार्थतयाऽनन्तगुणानीति, सूक्ष्मवायुरनिगो-
 दजोषानामन्यतानस्तानां प्रत्यकं तैजसकामेशशरीरभा-
 वात्, स्वस्थाने तु परस्परं तुल्यानि, परस्परवि-
 नाभावित्वादेकस्याभावेऽन्यस्याप्यभावात् । प्रदेशार्थान्-
 न्तायां सर्वस्तोकान्याहारकशरीराणि सहस्रपृथक्त्वमात्र-
 शरीरप्रदेशानामल्पत्वात्, तेषांऽपि वैक्रियशरीराणि प्र-
 देशार्थतया असंख्ययगुणानि । इह यद्यापि वैक्रियशरीर-
 याश्चवर्गणाभ्यः आहारकशरीरवर्गणाः परमाणवपेक्षया अ-
 नन्तगुणान्वापि स्तोकार्थवर्गणांमहाहारकशरीरं निष्प-
 द्यन्त इत्येवमात्रेणातिप्रभूतामिदं वैक्रियशरीरवर्गणांमिदं वैक्रि-
 यम् उत्कर्षतः सारिरेकलक्षयाजनप्रमाणत्वात्, अनिस्तो-
 कानि आहारकशरीराणि सहस्रपृथक्त्वेन प्राप्यमाणत्वा-
 त् अनिप्रभूतानि वैक्रियशरीराणि असंख्ययार्थानामता-
 काशप्रदेशादिप्रमाणत्वात् नत उपपद्यन्ते आहारकशरी-
 रेभ्यः प्रदेशार्थतया वैक्रियशरीराण्यसंख्ययगुणानि, त-
 ष्चांऽप्यौदारिकशरीराणि प्रदेशार्थतया असंख्ययगुणानि,
 असंख्ययलाकाकाशप्रदेशप्रमाणतया तेषां लभ्यमानत्वेन
 तत्प्रदेशानामतिप्रभूतानां सम्भवात्, तेषांऽपि तैजस-
 शरीराणि प्रदेशार्थतया अनन्तगुणानि, द्रव्यार्थतयाऽपि
 तेषांऽप्यनन्तगुणत्वात्, तेषांऽपि कामेशशरीराणि प्र-
 देशार्थतया अनन्तगुणानि, तैजसवर्गणाभ्यः कामेशवर्ग-
 णानां परमाणवपेक्षयाऽनन्तगुणत्वात् । द्रव्यार्थप्रदेशार्थान्-
 न्तायां सव्वत्थोवा आहारगसरीरा दब्बट्टयाए वेउव्वि-
 यसरीरा दब्बट्टयाए असंखेजगुणा ओरालियसरीरा दब्बट्ट-
 याए असंखेजगुणा इत्यत्र भावना प्रागुक्ताऽनुसर्त्तव्या,
 तेषां द्रव्यार्थतयोदारिकशरीरेभ्य आहारकशरीराणि प्र-
 देशार्थतयाऽनन्तगुणानि, औदारिकशरीराणि सर्वसंख्यया-
 ऽप्यसंख्ययलाकाशप्रदेशप्रमाणानि, आहारकशरीरयो-
 र्यवर्गणायां त्वेकैकस्यामप्यभ्येभ्योऽनन्तगुणाः परमाणव
 इति, तेषांऽपि वैक्रियशरीराणि प्रदेशार्थतया असंख्य-
 यगुणानि, तेषांऽप्यौदारिकशरीराणि प्रदेशार्थतया अ-
 संख्ययगुणानि । अत्र भावना प्रागेव कृता, तेषांऽपि तै-
 जसकामेशाणां द्रव्यार्थतया अनन्तगुणानि अनिप्रभूतान-
 स्तरु कयापितत्वात्, तेषांऽपि तैजसशरीराणि प्रदेशार्थ-
 तयाऽनन्तगुणानि, अनन्तपरमाणवमितिकाभिरनन्ताभि (व-
 र्गणाभि) र्हेकैकस्य तैजसशरीरस्य निष्पाद्यत्वात्, तेषां-
 ऽपि कामेशशरीराणां प्रदेशार्थतयाऽनन्तगुणानि । अत्र का-
 रणे प्रागेवोक्तम् । तत्रैव पञ्चानामपि शरीराणां द्रव्यप्र-
 देशोभयैरल्पवहुत्वमुक्तम् ॥ इदानीं जघन्यात्कृष्णभयावगा-
 हनाविषयमल्पवहुत्वमाह— ' एतसि णं ' इत्यादि स-
 र्वस्तोका औदारिकशरीरस्य जघन्या, आंगाहना, अकुला-

संख्येयभागप्रमाणात् , तैजसकर्मण्योर्जघन्वा-
वगाहना द्वयोरपि परस्परं तुल्या । औदारिकजघ-
न्वावगाहनातो विशेषाधिका । कथमिति चेत् ? ,
उच्यते-इह मारणात्मिकसमुद्घातेन समग्रहतस्य पू-
र्यशरीरात् यद्बहिर्विनिर्गतं तैजसशरीरं तस्याऽऽयामवाहस्य-
विस्तारैरवगाहना विन्यते इत्युक्तं प्राक् , तत्र यस्मिन् प्र-
देशे उत्पत्त्यन्ते सोऽपि प्रदेश औदारिकशरीरावगाहना-
प्रमितोऽङ्गुलासंख्येयभागप्रमाणा व्याप्तः, यत्प्यपास्तारालम-
तिस्तोकं तदपि व्याप्तमित्यौदारिकजघन्वावगाहनातो वि-
शेषाधिका , ततोऽपि वैक्रियशरीरस्य जघन्वावगाहना अ-
संख्येयगुणा , अङ्गुलासंख्येयभागस्यासंख्येयभेदभिन्नत्वात् ,
ततोऽप्याहारकशरीरस्य जघन्वावगाहनाऽसंख्येयगुणा , व-
शानहस्तप्रमाणत्वात् । उक्त्यावगाहनाविन्यायां सर्वस्तो-
का आहारकशरीरस्योत्कृष्टाऽवगाहना हस्तमात्रत्वात् ,
ततोऽप्यौदारिकशरीरस्य उत्कृष्टावगाहना संख्येयगुणा ,
सातंत्रकयोजनसंज्ञप्रमाणत्वात् , ततोऽपि वैक्रियशरीर-
स्योत्कृष्टावगाहना संख्येयगुणा , सातंत्रकयोजनसंज्ञप्रमा-
न्त्वात् . तैजसकर्मण्योर्जघन्वावगाहना द्वयोरपि परस्परं
तुल्या वैक्रियशरीरावगाहनातोऽसंख्येयगुणा , चतुर्द-
शरज्ज्वामकन्ध्यात् , जघन्योत्कृष्टावगाहनाविन्यायाम्—आ-
हारकशरीरस्य ' जहसिगयाहिनां आगाहनाहिनां तस्स चेव
उक्तांसया ओगाहना विस्मेमाहिना' इति, देशेन समधिकत्वा-
त् शेषं सुगमम् , अनन्तरमेव भाषितत्वात् । प्रश्ना० २१ पद ।
(अल्पबहुत्वम् 'अप्यावहुय' शब्दे प्रथमभागे २७१ पृष्ठे
गतम् ।) (शरीरमेवात्मानं ' तज्जीवनकृरीरवाह (ष) '
शब्दे चतुर्थभागे २१७२ पृष्ठे उक्तम् ।) (शरीरमाश्रित्याहा-
रकत्वानाहारकत्वविन्यतम् 'आहार' शब्दे द्वितीयभागे
५१५ पृष्ठे गतम् ।)

(२०) नैरयिकादीनां शरीरोत्पत्तिः—

शेरइयाणं चउहिं ठाणेहिं सरीरुपत्ती सिता, तं जहा-
कोहेयं मायेयं मायाए लोभेयं, एवं ० जाव वेमाखियाणं ।
शेरइयाणं चउहिं ठाणेहिं निव्वत्तिते सरीरे परणत्ते, तं
जहा-कोहनिव्वत्तिए ० जाव लोभनिव्वत्तिए, एवं ० जाव
वेमाखियाणं । (सू० ३७१)

शरीरस्योत्पत्तिनिवृत्तिसूत्राणां दण्डकद्वयं, कण्ठ्यं चैतत्,
नवरं क्रोधाद्यः कर्मबन्धहतयः, कर्म च शरीरोत्पत्ति-
कारणमिति कारणकारणे कारणोपचारात् क्रोधाद्यः शरी-
रोत्पत्तिनिमित्ततया व्यपदिश्यन्त इति । 'चउहिं ठाणेहिं
सरीरे' स्यात्पुत्रम्, क्रोधादिजन्यकर्मनिर्धितत्वात् क्रोधा-
दिनिर्धितं शरीरमित्युपादृष्टम्, इह चोत्पत्तिरारम्भ-
मात्रं, निवृत्तिस्तु निष्पात्तरिति । स्या० ४ डा० ४ उ० ।

(२१) शरीराधिकारात् शरीरोत्पत्ति दण्डकेन
निरूपयन्नाह—

नेरइयाणं दोहिं ठाणेहिं सरीरुपत्ती सिता, तं जहा-
गणेयं चेव, दोसेयं चेव ० जाव वेमाखियाणं, नेरइयाणं
हुहाखनिव्वत्तिए, सरीरगे पणत्ते, तं जहा-रागनिव्वत्तिए
१३६

चेव, दोसनिव्वत्तिए चेव० जाव वेमाखियाणं । (सू० ७५५)
'नेरइयाणं' मित्यादि, कण्ठ्यं, किन्तु या रागद्वेषजनि-
तकर्मणा शरीरोत्पत्तिः सा रागद्वेषाभ्यामेवेति व्यपदि-
श्यते, कार्ये कारणोपचारादिति, 'जाव वेमाखियाणं' ति
दण्डकः सूचितः । शरीराधिकारात्कृरीरनिर्वर्तनसूत्रं, तद-
प्येवं, नवरमुत्पत्तिः आरम्भमात्रं निर्वर्तना तु निष्ठानयन-
मिति । स्या० २ डा० १ उ० । (केषां शरीराणां कतिचित्तं
करणमित्युक्तम् 'करण' शब्दे तृतीयभागे ३६० पृष्ठे ।)
(शरीरगत्या द्वयप्रदक्षं 'द्वय' शब्दे चतुर्थभागे २५६५
पृष्ठे गतम् ।) ('जीव' शब्दे चतुर्थभागे १५२६ पृष्ठे सुरा
नैरयिकाश्च तिसृषु शरीरेषु धर्तन्त इत्युक्तम् ।)

(२२) लोकश्च शरीरि शरीराणां सर्वत आधयस्वरूप इति
मारकादिशरीरिदण्डकेन शरीरप्रकरणयाहाह—

शेरइयाणं दो सरीरगा पणत्ता, तं जहा-अब्भंतरगे
चेव, बाहिरगे चेव । अब्भंतरण कम्मए, बाहिरए वेउडिदए ।
एवं देवाणं भाखियणं । पुढविकाइयाणं दो सरीरगा
पणत्ता, तं जहा-अब्भंतरगे चेव, बाहिरगे चेव । अब्भंत-
रगे कम्मए, बाहिरगे ओरालियगे, ० जाव वणस्सइका-
इयाणं । बेइदियाणं दो सरीरा पणत्ता, तं जहा-अब्भंतरण
चेव, बाहिरए चेव । अब्भंतरगे कम्मए, अट्टिमंससोखितव-
द्धे, बाहिरए, ओरालिए ० जाव चउरिंदियाणं । पंचिदिय-
तिरिक्खजंणियाणं दो सरीरगा पणत्ता, तं जहा-अब्भं-
तरगे चेव, बाहिरगे चेव । अब्भंतरगे कम्मए, अट्टिमं-
ससोखियएहाकखिगबद्धे, बाहिरए ओरालिए । मणुस्साण
वि एवं चेव । विग्गहगइसभावणगाणं नेरइयाणं दो स-
रीरगा पणत्ता, तं जहा-तेयए चेव, कम्मए चेव । नि-
रंतरं ० जाव वेमाखियाणं । (सू० ७५५)

'शेरइयाणं' मित्यादि, प्रायः कण्ठ्यं, नवरं शीर्यते—
अनुक्षणं चयापचयाभ्यां विनश्यतीति शरीरं तदेव शट-
नादिधर्मतयाऽनुकम्पितत्वात् शरीरकं ते च द्वे प्रकृतं जिनैः,
अभ्यन्तः—मध्य भवमाभ्यन्तरम्, आभ्यन्तरत्वं च तस्य
जीवप्रदेशैः सह शरीरनिरभ्यायेन लोलीभवनात् । भवान्तर-
गतावपि च जीवस्यानुगतिप्रधानत्वात्पवरकाद्यन्तःप्रवि-
ष्टपुरुषवदनतिशायनामप्रत्यक्षत्वाच्चेति, तथा बहि-
र्भवं बाह्यम्, बाह्यता चास्य जीवप्रदेशैः कस्यापि के-
षुचद्वयवंधव्याप्तर्भवान्तराननुयायित्वाबिरनिशयानामपि
प्रायः प्रत्यक्षत्वाच्चेति । तत्राभ्यन्तरं 'कम्मए' ति—
कर्मण्यशरीरनामकर्मोदयनिर्वर्त्यमशेषकर्मणां प्रणेहभूमिग-
धारभूतम्, तथा संज्ञायौत्सर्ना जल्पनरसंज्ञमणे साधक-
तमं तत् कर्मण्यवर्गणास्वरूपम्, कर्मैव कर्मकमिति, क-
र्मकप्रद्वे च तैजसमपि पृहीतं इहृद्वयम्, तयोर्द्वयमिधर-
रित्वेनैकत्वस्य विधक्खितत्वादिति । 'एवं देवाणं भाषियणं'
ति-अयमर्थो-यथा नैरयिकाणां शरीरद्वयं भणितमेवं देवा-
नाम् असुरादीनां वैमानिकान्ताणां भणितव्यम्, 'कर्मण्यवै-
क्रिययोरेव तेषां भावात्, चतुर्धिशतदण्डकस्य च विधक्ख-

तत्त्वादिनि । 'पुढवा' त्यादि-पृथिव्यादीनां तु बाह्यमौदारिक-
म-श्रौदारिकशरीरनामकमोदयादुदारपुद्गलनिवृत्तमौदारिकं
केवलमकेन्द्रियाणामस्थ्यादिवरहितम् वायूनां यैकियं यत्त-
न्न विवक्षितं प्रायिकत्वात् नम्यति । 'वह्निदियाण' मि-
त्यादि, अस्थिमांसशाणनैर्बद्ध-नञ् यत्तत्तथा, द्वीन्द्रियादी-
नामौदारिकत्वेऽपि शरीरस्यायं विशेषः । 'पंचैदिप' त्वा-
दि, पञ्चन्द्रियतियेङ्मनुष्याणां पुनरयं विशेषो यदस्थिमां-
सशाणितस्नायुशिगवद्धमिन्त । अस्थ्याद्यस्तु प्रतीता इति,
प्रकारान्तरं चतुर्विंशतदगडकेन शरीरप्ररूपणमिवाह- 'चि-
ग्गं' त्यादि, विग्रहर्गाति-—वर्गर्गातिर्यदा विश्रैणव्यवस्थि-
तमुत्पत्तिस्थाने गन्तव्यं भवति तदा या स्यात्तां समाप-
न्ना विग्रहर्गातिस्मापन्नास्तयां ह शरीरे, इह तैजसकाम-
णयोर्भेदेन विवक्षति, एवं दगडकः शरीराधिकारात् ।
स्था० २ डा० १ उ० । अनु० ।

(२३) शरीरबन्धनप्रकारः—

नेग्इयाणं तत्रो सरीरगा पम्पता, तं जहा-वेउच्चिते तेयए
कम्मए । अरुकुमारणं तत्रो सरीरगा पम्पता, तं जहा-
एवं चैव, एवं मच्चैमि देवाणं, पुढवीकाइयाणं ततो सरी-
रगा पम्पता, तं जहा-अंरालिते तेयए कम्मते, एवं वाउ-
काइयवज्जाणं ० जाव चउरिंदियाणं । (सू० २०७)

'नेग्इयाण' मित्यादि, दगडकः कण्ठयः, किन्तु एवं 'मच्च-
देवाणं' ति—यथा अमुगाणां श्रीणि शरीराणि एवं ना-
गकुमारार्द्रबधनपतिव्यन्तः शरीराणां कर्ममानिकानाम्, एवं
वाउकाइयवज्जाणं' ति—वायूनां हि आहारकवर्जानि
चत्वारि शरीराणांति तद्वर्जनमय पञ्चन्द्रियतिरश्चामाप
चत्वारि मनुष्याणां तु पञ्चापीतं त इह न दर्शिताः । स्था०
२ डा० ४ उ० ।

(२४) शरीरनिर्माणस्वरूपं तत्र नाड्यादियन्त्र्यां शरी-
रापत्तया दर्शयतीत्याह—

आउसो ! जं पि य इमं सरीरं इहुं कंतं पियं मणुअं मणा-
मं मणभिरामं शिज्जं वेमासियं संमयं बहुमयं अणुमयं
भंडकरंडगममाणं रयणकरंडआं विव सुमंगोवियं चेलप-
डा विव सुमंपरिवुडं तिन्नपडा विव सुमंगोवियं
मा णं उएहं मा णं भीयं मा णं वाला मा णं खुहा
मा णं पिवासा मा णं चाग मा णं दंमा मा णं
ममगा मा णं वाइयपित्तियसंनिवाइयविबिहा गंगायंका
फुमंति ति कट्ट एवं पियाइं अधुवं अनिययं अमा-
मयं चयावचइयं विप्पणामधम्मं पच्छा व पुग व अव-
स्म विप्पचइयवं । एयस्म वि याइं आउसो ! आणुपु-
वंगं अट्टारम य पिडुकरंडगमंभीओ बागम पंसलिया क-
रंडा छपंपुलिया कडाहे विहन्थिया कुच्छी चउ-
रंगुलिया गीवा चउपलिया जिब्भा दुप्पलियाणि अ-
च्छीणि चउकवालं शिरं वतीमं दंता सत्तंगुलिया जी-

हा अद्दुपलियं हिययं पणवीसं पलाइं कालिजं दो
अंता पंच वामा पम्पता, तं जहा-थूलंते य तणुयंते य ।
तत्थ णं जे से थूलंते ते णं उच्चारे परिणमइ ,
तत्थ णं जे से तणुयंते ते णं पासवणे परिणमइ ।
दो पामा पम्पता, तं जहा-वामे पासे य , दाहिणे
पासे य । तत्थ णं जे से वामे पासे से सुहप-
रिणमे , तत्थ णं जे से दाहिणे पासे से दु-
हपरिणमि । आउसो ! इममि सरीरे सट्ठि संधि-
सयं सत्तुत्तरं धम्मसयं तिन्नि अद्दु दामसयाइं नव एहा-
रुययाइं सत्त भिरासयाइं पंच पसीमयाइं नव धमणीओ न-
वनउइं च रोमकूवमयसहस्माइं विणा केममंसुगा सइ
केममंसुगा अद्दुओ रोमकूवकोडीओ आउसो ! इममि
सरीरे सट्ठि भिरामयं नाभिप्पभवाणं उडुगामिणीणं
भिरमुवगयाणं जओ रसहरणीओ ति वुच्चंति , जा-
णंति निरुवघाणं चक्खुमोयघाणजीहावलं च
भवइ, जाणं ति उवघाणं चक्खुमोयघाणजीहावलं उव-
हम्मइ । आउसो ! इममि सरीरे सट्ठिभिरामयं ना-
भिप्पभवाणं अहांगामिणीणं पायतलमुवगयाणं जाणं मि
निरुवघाणं जंघवलं भवइ, ताणं चैव से उवघा-
णं भीमवेयणा अद्दभीमवेयणा मत्थयसुले अच्छी-
णि अधिजंति ॥ (सू० २४)

'आउसो ! जं' इत्याद्यालापकस्वरूपं, ह आयुष्मन् ! यद्-
पि च इदं शरीरं-वपुः इष्टम् इच्छ्याविषयत्वात् कान्तं
कमनीयत्वात् प्रियं प्रमत्तबन्धनत्वात् मनसा ज्ञायतं-
उपादीयत इति मनोज्ञम् मनसा अम्यतं गम्यत इति म-
नोम मनसोऽभिगमं मनोभिगमं मनस्कुमारचाक्रवत्
स्थैर्यं स्थैर्यगुणयोगात् वैश्वान्तिकं-विश्वान्तस्थानं संमतं त-
त्कृतकार्याणां संमतत्वात् बहुमते बहुष्वपि कार्येषु बहुवा
ऽनल्पतयाऽस्तोक्तया मते बहुमते अनु विप्रियकरणात्
पञ्चान्मनमनुमते भगडकरंडकलमानम्-आभरणभाजनतु-
ल्यमादेयमित्यर्थः । रत्नकरंडक इव सुसंगोपितं यस्मादिभः
खेलपटव-वस्त्रमज्जूपव सुष्ठु संपरिबृते निरुपद्रवे स्थाने नि
वेशितं गृहस्थावस्थास्थशालभद्रवपुर्वत्, तैलपटव-तैल-
गोलिकेय सुसंगोपितं भङ्गमयात् 'तेलकता इव सु-
संगोपिय' ति—पाटान्तरं तैलकला-तैलाश्रया भाजन-
विशेषः—संगण्टप्रभिजः सा च सुष्ठु संगोप्या संगो-
पनीया भवत्यन्यथा लुडति ततश्च हानिः स्यादिति,
सूत्रगेव हेतून् दर्शयतीत्याह—'मा णं' माशब्दो निषेधार्थः, णं
वाक्यालङ्कार । अथवा—'मा णं' ति मा इदं शरीरमात् व्या-
ख्ययम्, ततः सर्वेऽपि उष्णाद्यो मा स्पृशन्तु लुपन्तु; भव-
न्निबन्धनार्थः 'ति कट्ट' इति कृत्वा, अथवा-इत्यभिसेधाय पालि-
तमिति शेषः, तत्राप्यन्तत्वं श्रीष्मादाबुष्णात्वं शान्तं-शीतकाले
शान्तत्वं व्यालाः-स्वापदाः सर्पा वा सुधा-बुमुक्ता पिपासा-
तृषा चौरा-निशाचराः दंशाः-मशकाः एतं विकलेन्द्रियज-

स्तुविशेषाः, वानिकपैलिकश्चैधिमकसानिपानिका विविधाः
 रोधातङ्काः रोगाः-कालसहा व्याधयः आतङ्कास्त एव स-
 द्योघातितः 'पथं पियाई' ति-एवम्-उक्तप्रकारेण अपि चति
 अभ्युच्चये, 'आई' ति-वाक्यालङ्कारे, इदं शरीरं न भुवम्
 अभ्रुव सूर्योदयत्रय प्रतिनियतकालऽवश्यंभावि, अनियत सु-
 रूपादपि कुरुपादिदर्शनात् हरितिलकराजसुतविक्रमकु-
 मारशरीरवत्, अशाश्वतं ज्ञगं ज्ञयं प्रति चिनश्चरन्वान् स-
 नत्कुमारशरीरवत्, 'अयावन्नश्यं' ति-इष्टादाराण्यभोमत-
 या धृत्युपद्रुमादीदार्तिकवर्गणापरमाणुपञ्चयाच्ययः त-
 दभाष तद्विचटनादपचयः चयापचयौ विद्येते यस्य तच्चया-
 पचयिकं, पुष्टिगलनस्य भावमित्यर्थः । कर्कणद्वयमेकमुज-
 चैराग्येहेतुवृषभशरीरवत्, विप्रणाशो-विनश्चरा धर्मः-
 स्वभावो यस्य तद् विप्रणाशधर्मम् 'पच्छा व' ति-
 पश्चाद्विचक्षितकालात् परतः 'पुरा व' ति-विचक्षितकालात्
 पूर्वञ्च, यद्वा-पच्छा पुरा य' ति पाठ तु विचक्षितकालस्य
 पश्चात्पूर्वं च; सर्वदेवत्यर्थः, अवश्यम् 'विपचइयञ्च', ति-
 विप्रत्यङ्गव्यं, त्याज्यामन्यर्थः । 'एयस्व वि याई' ति-एतस्य
 यतास्त्रिधाप च वा वपुषः वपुषि वा 'आई' ति-वाक्यालंकार
 'आउसो' हे आयुष्मन् ! आनुपूर्व्या-अनुक्रमेण अष्टादशपृष्ठि
 कर्कणद्वयस्य-पृष्ठवशस्य संघयो ग्रन्थिरूपा भवन्ति, यथा वं
 शस्य पर्व्याण तेषु चरष्टादशसु सन्धिषु मध्ये द्वादश-
 भ्यः सन्धिभ्यो द्वादश पांशुलका निर्गत्याभयपार्श्व्यावाहू-
 र्य वक्षःस्थलमध्योर्ध्वघस्यस्थीनि लगित्वा पञ्चकाकारतया
 पारिणमन्ति, अत आह-' वारस० ' शरीरं द्वादश पांशुलि-
 कारूपाः कर्कणद्वय-वंशका भवन्ति, तथा ' छुपंसु० ' त-
 र्स्मिन्नेव पृष्ठवशे शपणदसन्धिभ्यः षट् पांशुलिका निर्गत्य
 पार्श्वद्वयमावृत्य हृदयस्योभयतो वक्षःपञ्चगदधस्ता-
 दिद्वयाथलकुक्षिन्तुपरिष्ठात्परस्परसाममलितान्तिष्ठन्ति । अयं
 च रुटाह इत्युच्यते द्वे वितस्ती कुक्षिर्भवति अतुरङ्ग-
 लप्रमाणा ग्रीवा भवति, तौदयन--मगधंदर्शासिद्धपत्तन
 चन्वारि पलांन जिह्वा भवति, अक्षिमांसगालका द्वे पले भ-
 वतः, अतुभिः कपालैर्गस्थिखण्डरूपे शिरो भवति, मुक्चऽशु-
 च्चिपूर्णे प्रायो द्वात्रिंशदन्ता-अस्थिखण्डानि भवन्ति, 'सत्सु०'
 जिह्वा मुख्याभ्यन्तरवर्तिमांसखण्डरूपा देध्यैणाभ्याङ्कृतः स
 साङ्कना भवति, 'अड्डु' हे इयान्तरवर्तिमांसखण्डं सार्जपलत्रये
 भवति, 'पणवि' कालिज्जं वक्षोऽन्तर्गूढमांसवशपरूपे पञ्चविं-
 शतिः पलांन स्युः, हे अन्त्रे प्रत्येकं पञ्चपञ्चमप्रमाणे प्रकृत
 जिते, तद्यथा-स्थूतान्त्रं तन्वन्त्रं (स) । तत्र यत् स्थूलान्त्रं
 तेनाधारः परिणमति, तत्र च यत् तन्वन्त्रं तेन प्रभवणं सूत्रं
 परिणमति, 'दा पा०' हे पार्श्वे प्रकृते तद्यथा-वामपार्श्वे, दाक्षि-
 णपार्श्वे च । तत्र तयोर्मध्ये यत् वामपार्श्वे तत् शुभपरिणामं
 भवति । तत्र च यत् दाक्षिणपार्श्वे तद् दुःखपरिणामं भवति ।
 तथा 'आउसो' हे आयुष्मन् ! अस्मिन् शरीरे पाष्ठः संधिशतं
 ज्ञानस्यं, तत्र संघयः-अहुलाद्यस्थिखण्डमलापकस्थानानि
 'ससु०' सप्तोत्तरं मर्मशतं भवति, तत्र-मर्मोष्णि शङ्खानि
 कावियरकादीनि 'तिष्ठि' त्रीणि अस्थि दामशतानि हड्डमाला-
 शतानि भवन्ति नव न्धारुपसयाई' ति-स्नायूनाम्-अस्थिबन्ध-
 नशिखाणां नव शतानि 'सत्स०' सप्त शिखाशतानि-स्नना-
 शतानि, पञ्च पत्नीशतानि 'नव घ०' नव धमन्यो रवस-

इमादयः ' नव० ' नवनवतिः रोमकूप शतसहस्राणि रो-
 म्णां-तनुरुहाणां कृपा इव कृपा रोमकृपाः; रोमरन्ध्राणीत्यर्थः
 तथा नवनवतिलक्ष इति विना केशश्मश्रुभिः, केशश्मश्रुभिः
 सह पुनः सार्द्धास्त्रिंशो रोमकूपकाटयो भवन्ति मनुष्यशरीर
 इति । अथ पूर्वोक्ताणि शिरासप्तशतानि कथं भवन्ति
 इति स्वयैवाह-' आयुसो० ' ! हे आयुष्मन् ! शरीरे
 'सद्वि०' इह पुरुषशरीरे नाभिप्रभवाणि शिराणां सप्तानां
 सप्त शतानि भवन्ति, तत्र षष्ठ्यधिकं शतं शिराणां नाभिप्रभ-
 वाणाम् ऊर्ध्वगामिनीनां शिरस्युपागतानां भवन्ति, यास्तु रस-
 हरिण्य इत्युच्यन्ते 'जागंसि' ति यासामूर्ध्वगामिनीनां शिरा-
 णां 'से' तस्य जीवस्य निरुपघातेनानुपदेण चक्षु ? श्रोत्र-घ्राण-
 ३ जिह्वावलं च भवति, यासां 'मे' त-य उपघातेन-विघातेन
 चक्षु श्रोत्रघ्राणजिह्वावलमुपहन्यते । तथा 'आउसो०' हे आ-
 युष्मन् ! अस्मिन् शरीरे षष्ठ्यधिकं शतं १६० शिराणां नाभिप्र-
 भावणां नाभिरुपघातानामित्यर्थः । अर्धगामिनीनां पादतले उपग-
 तानां प्राप्नानां भवति यासां निरुपघातेन जङ्घावलं भवति ता-
 सां चैव 'मे' तस्य जीवस्य उपघातेन विकारप्रधानं शीघ्रवेदना-
 सर्वमस्तकपीडा अर्द्धशीघ्रवेदना मस्तकशूते च भवति 'अ-
 र्द्धिणि, ति-अक्षिणी-लोचनं 'अंध्रं' ति-अ-
 न्धीभवत इत्यर्थः ।

आउसो ! इमस्मि सरीरेण सद्विमिरामयं नाभिप्प-
 भवाणं तिरियगामिणीणं हत्थतलमुवगपागं जागं सि
 निरुववाणं बाहुवलं हवइ तागं चैव मे उवघाणं
 पासवयणा पुद्धिवेयणा कुच्छिवेयणा कुच्छिसूलं हवइ ।
 आउसो ! इमस्म जंतुस्म सद्विमिरामयं नाभिप्पभवा-
 णं अहोगामिणीणं गुदपविट्टाणं जागं मि निरुवघाण-
 णं मुत्तपुरीमावाउकम्मं पवत्तइ तागं चैव उवघाणं
 मुत्तपुरीसावाउनिरोहेणं अरिसा सुच्चंति पंडुरोगो भवइ ।
 आउसो ! इमस्स जंतुस्स पणवीसं सिराआं पित्तधारिणी-
 आं सिंभधारिणीआं दम सिराआं सुकधारिणीआं सत्त
 सिरामयाइं पुरिमस्स तीसुणाइं इत्थियाए वीसुणाइं पंड-
 गस्स, आउसो ! इमस्स जंतुस्स रुहिरस्स आदयं व-
 साए अद्दादयं मत्थुलिगस्स पत्थो मुत्तस्स आदयं पुरिम-
 स्स पत्थो पित्तस्स कुडओ सिंभस्स कुडवो सुक्कस्स अद्दकु-
 डवो जं जाहे दुडुं भवइ तं ताहे अहप्पमाणं भवइ, पंच-
 कोहे पुरिसे छकोड्डा इत्थिया नवसाए पुरिसे इक्का-
 रसमोया इत्थीया, पंचपेसीमयाइं पुरिमस्स तीसुणाइं
 इत्थीयाए वीसुणाइं पंडगस्स । (६० १६)

तथा 'आउसो०' ! हे आयुष्मन् अस्मिन् प्रत्येक श-
 रीरे षष्ठ्यधिकं शतं शिराणा नाभिप्रभवाणां तिर्यग्गामि-
 नीनां हस्ततले उपागतानां भवति यासां निरुपघातेन-निरुप-
 द्रवेण बाहुवलं भवति, तासां चैव 'से' तस्य उपघातेन-उपद्र-
 वेण पार्श्ववेदना पृष्ठवेदना कुक्षिवेदना कुक्षिशूते च भवति,
 तथा 'आउसो०' हे आयुष्मन् ! अस्य जन्ताः षष्ठ्यधिकं शते

शिराणां नाभिप्रमथणाम् अधोगामिनीनां शुद्धं प्रविष्टानां भवति, यासां निरुपधानेनोपद्रवाभावेन मूत्रपुरीषवातक-
 र्भ्यं प्रभवणकर्म विष्टाकर्म वायुकर्म प्रवर्तते; मूत्राधिकं सुत्वे-
 न कर्तुं शक्यत इत्यर्थः, तासां केव शुद्धप्रविष्टशिराणामुपधा-
 तेन मूत्रपुरीषवातनिरोधो भवति, निरोधेन अशीसि शुदा-
 ह्वराहरस' इति लोकोक्तिः कुभ्यन्ति-क्षोभं यास्ति; परमपीडा-
 करं रुधिरं मुञ्चन्तीत्यर्थः भवभावनोक्तकालविषयत्वात्हराग-
 द्य भवति, तथा 'आउसो' हे आधुष्मन् ! अस्य जन्तोः पञ्च-
 विंशतिः शिराः 'सिंधधारिणि' ति-क्लृप्पधारिण्यो भवन्ति,
 'पंच' पञ्चविंशतिः शिराः पित्तधारिण्यः, दश शिराः शुक्रधा-
 रिण्यः, 'सप्त सिं' पुरुषस्योक्तप्रकारेण सप्तशिराकृतानि भ-
 वन्ति, कथं ? शरीरे ऊर्ध्वं गामिन्यः १६० अधोगामिन्यः १६०
 तिर्यग्गामिन्यः १६० अधोगामिन्यो शुद्धप्रविष्टाः १६०
 क्लृप्पधारिण्यः २५ पित्तधारिण्यः २५ शुक्रधारिण्यः १०
 एवं सर्वाः ७०० शिरा भवन्ति पुरुषाणां शरीरे इति ।
 'तीसू' पुरुषाणां यास्ताः विशदूनाः स्त्रिया भवन्ति;
 सप्तत्याधिकानि षटशतानि भवन्तीत्यर्थः ६७० 'वीसू' पुरुषाणां यास्ताः विशदूनाः परादकस्य; अशीत्यधिकानि
 षटशतानि भवन्तीत्यर्थः ६८० ॥ अथ शरीरं रुधिरादिमा-
 नेमाह- 'आउ' हे आधुष्मन् ! अस्य जन्तोः रुधिरस्यादकं
 मथान, वसाया अडादकं, 'मथुलिगस्ते' ति-मस्तकभेजकस्य
 किष्किसादृषो प्रस्थः मूत्रस्यादकं पुरीषस्य प्रस्थः पित्तस्य-
 कुडवः श्लेष्मणः कुडवः शुक्रस्यादकं कुडवो भवति, पतष्ठाद-
 कप्रस्थादिमानं बालकुमारतरुणादीनाम् 'दा' असदृशो पसई,
 दो पसईओ य सेइया हाइशकारि सेइयाओ कुलओ चचारि-
 कुलओ पथो चचारि पथो आहगं' इत्यात्मीयात्मीयहस्तेना-
 नेनभ्यमिति, 'जं जाहं' यत् कंधरादिकं यदा दुष्टं भवति नत्-
 दाऽतिप्रमाणं भवति । अयमाशयः—उक्तमानस्य शुक्रशोण-
 तादृहीनाधिक्यं स्यात्तत्र वानादिदूषितत्वेनायस्यमिति ।
 'पंच' पञ्च कोष्ठ. पुरुषः; पुरुषस्य पञ्च कोष्ठकाः भवन्तीत्यर्थः,
 षट्कोष्ठा स्त्री, कोष्ठकस्वरूपं सप्तप्रदायाद्व्यगन्तव्यमिति । अथ
 कोष्ठः पुरुषः तत्र कर्णद्वयं चक्षुर्द्वयं श्राणद्वयं मुखं च पादं च
 प्रस्थ ६ लक्षणं पुरुषः स्यात् । एकादशभोजा स्त्री भवति
 दूर्ध्वोक्तानि नव स्तनद्वयमुक्तानि एकादश भोजाणि स्त्रीणां भ-
 वन्तीति पतन्मानुषीणामुक्तं गवादीनां तु चतुस्तनीनां त्रयो-
 दश १३शुक्रयादीनामष्टस्तनीनां सप्तदश निर्व्योधाने, एवं इया
 कोष्ठे पुनरेकस्तन्य अजाया दश १० त्रिस्तन्याश्च गोद्रादशेति,
 'पंच' पुरुषस्य पञ्चपरीशतानि भवन्ति ५०० त्रिशदूनानि
 स्त्रियाः ४७० विशदूनानि पञ्चपेशीशतानि नपुंसकस्य ४८०।
 उक्तं शरीरस्वरूपम् ।

(२५) अधास्यैवास्तुन्दरत्वं दर्शयन्माह —

अर्धमतरंसि कुशिमं, जो परियसेउ बाहिरं कुजा ।

असुइं दइयं, सया वि जखयी हुंजिजा ॥१॥ (८३)

'अर्धमतरंसी' ति-शरीरमध्यप्रदेशे 'जो' ति-यत् कुशिमम्-
 अपवित्रं मांसं षस्तेने तस्मात्सं' परियसेउ' ति-परावस्थं परा-
 धर्मं कृत्वा यदि बाहः-बाहिर्भागं कुर्यात्, तदा तस्मांसम्-अ-
 स्तरं' अशुचि-अपवित्रं इहा स्वका अपि-आत्मीया

अपि अस्या आस्तां स्वजननी-स्वाम्या ' हुंजिजा ' ति-
 कुजुप्सां कुर्यात् इति । किं मयाऽपवित्रं इहमिति ।

माणुस्सयं शरीरं, पूइयमं मंससुकहइयं ।

परिसंठवियं सोइइ, अच्छायखगंधमझेखं ॥२॥ (८४)

'माणुस्सयं' मानुष्यकं—मनुष्यसंबन्धि शरीरं-वपुः 'पू-
 इयमं' ति-पूतिमत्, अयावत्रमित्यर्थः । 'परि' परि-स-
 मन्तात् सर्वत्र सम्यग् स्थापितं-रक्षितं केन मांसशुद्धइयं
 इहुं देइयमस्त्विषातीति 'परिसंठवियं' ति-विभूषितं सत्
 'सोइइ' इति—शोभते, केन आकृष्टादनगन्धमाह्येन-
 तत्राकृष्टादनं-वस्त्रादि गन्धः-कर्पूरादिः माह्यं-पुष्पमालादि ।

इमं चेव य शरीरं सीसघडीमेयमजमंसद्वियमत्पुंजुंगसो-
 शियवाहुंइयचम्मकोसनासिषसिधारायर्षीमलालयं अम-
 गुणगं सीसघडीभंजियं गलतनयणं कन्नुडुगंढतालुयं
 भवालुयाखिष्णचिकणं चिलिचिलियं दंतमलमइलं वी-
 मच्छदरिसणिज्जं अंसल्लगवाहुलगभंगुली अंगुडुगनहसं-
 धिसंधायसंधियमिणं बहुरसियागारं नालखंधच्छिरा-
 अणेगएहारुबहुधमशिसंधिनद्धं पागडउदरकवालं क-
 कखनिकसुडं ककखगकलियं दुरंतं आडिधमणि—
 संताणसंतयं सव्वओ समंता परिसवंतं च रोम-
 कूवंदिं सयं असुइं सभावओ परमदुग्गंधि कालिजयअंतपि-
 सजरहिययफंफसफेकसपिलिहोदरगुज्जकुशिमनवच्छि-
 इधिविधिवंतहिययं दुरहियसिभयुत्तोसहाययणं स-
 व्वओ दुरंतं गुम्भोरुजाणुजंभापायमंधायसंधियं असुइ
 कुशिमगंधि, एवं चित्तिजमाणं वीमच्छदरि-
 सणिज्जं अधुवं अनिययं असाययं सडणपडणविद्धं-
 सणधम्मं पच्छा व पुरा व अयस्स चइषव्वं निच्छयओ सुइ
 जाणएखं आइनिहखं एरिसं सव्वमणुवाख देइ एत परम-
 त्यओ सभावो । (सू०-१७)

'इमं चेव य' इत्यादि गद्यम्, इत्येव च मनुजशरीरं-वपुः शीर्ष-
 घटीव मस्तकहड्डं मंदश्च अस्थिकत् चतुर्थो धातुरित्यर्थः ।
 मज्जा च शुक्रकरः पष्ठो धातुरित्यर्थः, आले च पलले चतुर्थो
 धातुरित्यर्थः, अस्थि च कल्पं पञ्चमां धातुरित्यर्थः, मस्तुसुहृश्च
 मस्तककोहः शोभितं च रुधिरं द्वितीयो धातुरित्यर्थः, बालु-
 एडकश्च अन्तरशरीरावयवविशेषः चर्मकोशश्च त्रिचकारः
 नाशिकासिंहाराश्च आकुमण्विशेषः चिम्पले च अन्यदपि
 शरीरोद्भवं निम्नमलं तानि तेषामालयं गृहमित्यर्थः, अमना-
 हकं मनोवभाषवर्जितं शीर्षघटीकराटिका तथा भक्षि-
 तम्—आक्रान्तमित्यर्थः, गलधयनं यत्र तद् गलधयनं
 करणोष्ठगण्डनालुकम् 'अचालुया इति-लोकोक्त्या अवा-
 लुखिज्जश्च 'खील' इति जनोक्तिः ताभ्यां चिकणं १८ इ-
 लमित्यर्थः, 'चिलिचिलियमि' ति-चिण्विगायमानं अ-
 मांसव्यादौ दन्तानां मलं दन्तमलं तेन 'मइल' ति-मलि-
 नं मलीमसमित्यर्थे, वीमस्सं-भयंकरं दर्शनमाहुःतिरवलोका-

ये वा रोगादिना कशावस्थायां यस्य वपुस्त्वद् बीभत्स-
दर्शनम् 'अंसलग' ति—अंसशयोः स्कन्धयोः 'बाहुलग' ति
राकोभुजयोः अङ्गुलीनां-करशोखानाम् 'अङ्गुलग' ति-अ-
ङ्गुल्योरङ्गुलधोमेखानां महाराजानां ये संघयस्तेषां संघातेन
समूहेन सन्धितमिदं वपुः, 'बहु' बहुरसिकागारम् 'मालखं' ०
आलन स्कन्धशिराभिः-अंसधमनीभिः 'अङ्गगन्हाक' ति-अन-
कस्नाधुभिः अस्थियन्धनाशिराभिः बहुधमनिभिरनकशिरा-
भिः संधिभिरस्थिमत्तापकस्थानैश्च, 'बद्धं' ति-नियन्त्रितं
प्रकटं स्ववज्जलदृश्यमानम् उदरकपालं अठकडहङ्कं यत्र तत्
प्रकटोदरकपालं कलेषु धामूलमेव निष्कुटम्—काटं जीष्-
शुष्कवृक्षवद् यत्र तरकलाविकुटं कक्षायां गच्छन्तीति क-
क्षागा अधिकारात्तद्वनकुत्सितवालास्तैः कालिनं सदा स-
हितं कक्षागकलितम्, यद्वा-कक्षायां भवाः कक्षाकान्तद्-
तकशलतास्ताभिः कालिनं, 'दुरन्तं' ति-दुष्टोऽन्तो विनाशः
प्राप्तो वा यस्य तद् दुरन्तं दुष्पूरं वा अस्थिधमन्याः सन्तानेन
परंपरया 'संतयं' ति-व्याप्तं यत्तदस्थिधमनि सन्तानसन्त-
तं, संवृतं-सर्वप्रकारैः समन्ततः-सर्वत्र रोमकूपैः-रोमरन्ध्रैः
परिश्रवत् गलगलत् सन्धेयं सन्धिल्लघटवत् चशब्दादन्वैरपि
आनिकादिभ्यश्चैः परिश्रवत्, 'सय' ति-स्वयमेव अशुचि-
अपवित्रं 'सभावउ' ति-स्वभावेन परमदुष्टगन्धीति 'कलि-
ज्जयभ्रंतपितजरहितयफाफसफेकसपिलह' ति-प्लीहा-
गुल्मः 'उदर' ति—जलोदरे गुह्यकुत्सिते मांसं-नवक्षिद्राणि
यत्र तत्तथा(धि)धिवि(धि)धिवंत' ति-द्रिगद्रिगायमानं हिय-
य' ति-इदं यत्र तत्; परम-यावत् दुरयं, नव क्षिद्राणि तु-न
यवइवकर्मइयनार्त्नकाइयजिह्वाशिशनापानलक्षणानि 'दुराहं'
ति-दुग्धानां पित्तमिभममूलक्षणां नामोपधानामायतनं-
गृहं सर्वोपधायतनं गेमादावस्मिन् संधोपधप्रक्षेपात्, सर्वत्र-
सर्वभागे दुष्टोऽन्तो विनाश प्राप्तो यस्य तत् सर्वतो दुरन्तम्
'गुज्झो' गुह्योरुजानुजङ्गापाद्संघानसंघितमुपस्थसकृथिन
सकीलनखिकनीक्रमणपरस्परमीलनसमूहस्तीवितम् अशुचि-
कुत्सितस्य-अपवित्रमांसस्य गन्धो यत्र तदशुचिकुत्सितगन्धि,
'एवं ति' ० एवम्—पूर्वोक्तप्रकारेण चिन्त्यमानं बीभत्स-
दर्शनवीयं-भयंकररूपम् 'अधुवं अनियय असाभयं चे' ति-
पद्मत्रयव्याख्या पूर्ववत्, 'सङ्ग' ० शटनपतनाध्वंसनध-
मेम् तत्र शटनं कुष्ठोदिनाऽङ्गुल्यादः, पतनं बाह्यादेः सङ्ग-
दादिना त्रिधरेणन सवथा लयः एत धर्माः--स्वभावा य-
स्य तत्तथा 'पञ्चा य पुरा व अवस्स चदयश्च' ति-पूर्व-
वत् 'निष्क' ० निक्षयतः सुप्तु भूशं त्वे 'जाण' ति—जानी-
हं एतन्मनुष्यशरीरम् 'आधानहण' ति-आदिनिधने सा
दिसान्तामत्यथः ईदृशं पूर्ववर्धितं वक्ष्यमाणं वा सर्वमनु-
जानां समस्तमनुष्याणां देहः-शरीरम् एषः पूर्वोक्तः शरी-
रस्य परमार्थतः-नश्यतः स्वभावः ।

(२६) अथ धिंशतः शरीराद् अशुभत्वं दर्शयति—

सुकृमि सोक्षियमि य,
संभूओ जणणिकुच्छिमज्जकृमि ।
सं चेव अमिज्जभरसं,
नवमासे सुट्टियं संतो ॥ ८५ ॥

'सुकृमि' इत्यादि 'सुकृ' ० जननीकुक्षिमध्ये-मातृजठ-
रान्तरं शुक्रं बीर्यं शोणितं-साहितं चशब्दादिक्रम मिलिते सति
प्रथमं संभूतः उत्पन्नः तद्वामंध्यरसं—विटारसं 'सुट्टियं'
ति-पिवत् सन् नव मासान् यावत् स्थित इति ।

जोलीसुहनिष्कडिओ, बल्लगच्छीरेण वडिओ जाओ ।
एवई अमिज्जभरसं, कह देहो भोइउं सको ॥ ८६ ॥

योनिमुक्कनिष्काटनः-स्मरमान्दङ्गुलङ्गनगतः 'धणं' ति-
प्राकृतवादनुस्वारः स्तनकक्षीरेण चर्द्धितः-पयोधरदुग्धेन वृ-
द्धि गतः प्रकृत्याऽमध्यमया जातः, एवावधो बृहः कथं
'भोइउं' ति-धीतुं-आलियितुं शक्यः ? । ते ० (शेषवक्तव्य-
ता 'इथी' शब्द द्वितीयभाग ६०४ पृष्ठ गता ।) 'रसा-
सुगमांसमेदोऽस्थि-मज्जाशुक्रान्धयन्त्रेसाम् । अशुचीनां पदं-
कायः, शुचित्वं नस्य तन् कुतः ॥ १ ॥ अष्ट १६ अष्ट ० ।

नारकादिशरीराणि बीभत्सान्नुदागणि च दृष्टापि न क्व-
लदर्शनं स्कन्धातीति शरीरप्ररूपणाय 'नैरइयाण' मि-
त्यादिसूत्रप्रपञ्चः—

लोइयाणं मरीरया पंचवस्सा पंचरसा पणत्ता, तं जहा-
किएहा ० जाव सुकिल्ला, तित्ता ० जाव मधुरा, एवं निरंतरं ०
जाव वेमाणियाणं । सू ० (३६५X)

'नैरइयाण' मित्यादि, कण्ठ्ये नयरे पञ्चवर्षान्धे नारकादि-
वैमानिकान्तानां शरीराणां निक्षयनयान्, व्यवहारतस्तु एक
वर्षप्राप्त्युपर्यात् कृष्णादिप्रतिनियतवर्षान्धेन 'जाव सुकि-
ल्ला' ति 'किहहा नीला लोहिया हालिहा सुकिल्ला य ०
जाव मधुर' ति 'तित्ता कहुया कसाया अंथिला मधुरा
० जाव वेमाणियाणां' ति । अतुविंशतिवर्षकसूत्राणि ।
स्था ० ५ टा ० १ उ ० ।

(२७) शरीराणां वर्णादि-

ओरालियमरीरे पंचवस्से पंचरसे पणत्ते, तं जहा-कि-
एहे ० जाव सुकिल्ले, तित्ते ० जाव मधुरे एवं ० जाव कम्म-
गसरीर सन्वे वि णं बादरवोदिधरा कलेवरा पंचवस्सा
पंचरसा दुग्धा अट्टफासा । (सू ० ३६५+)

तथा सर्वाण्यपि बादरवोन्दिधराण पयोप्रकृत्येन स्थूराकार-
धारीण कलेवराणि शरीराणि मनुष्यादीनां पञ्चादिवर्षादी-
न्यवयवभेदेनेति आक्षिप्तकालकादिषु नथैवापलब्धः-वा गंध' ति
सुरभिदुग्धभेदात् 'अट्टफासा' ति-काठनमृदुशीतोष्णगुरुल-
घुंक्षिगंधकृष्णभेदात्, अबादरवोन्दिधराण तु न नियतव-
र्षादिव्यपदेश्यानि, अपर्याप्तवनावयवविभागाभावादिनि ।
स्था ० ५ टा ० १ उ ० । (कसादीदागकादेः शरीरान्कति
क्रियाः इति 'कारिया' शब्दे तृतीयभाग ५३६ पृष्ठ गतम् ।)

" पाण्डीयसर्थागसंभमंदि च देहंनरसंक्रमणं करेइ
जीवो सुहुत्तणं । " महा ० ६ अ ० (आदनादयो वनस्वनयोऽ-
प्रिकायत्वेन वक्तव्याः स्युरिति 'अगणिकीवसरीर' शब्दे प्रथ-
मभाग १५६ पृष्ठे गतम् ।) (निग्रन्थानां शरीरद्वारम् 'गिण्णंथ'
शब्दे अतुर्थभागे २०३६ पृष्ठे गतम् ।) ('सम' शब्देऽस्मि-
न्नत्र भाग ३६३ पृष्ठे नैरइयाण्यः समाहागाः समशरीरा
इत्युक्तम् ।) (पृथिवीकायस्य सूक्ष्मबादरशरीराणि 'पुडवी-

काय' शब्दे पञ्चमभाग उक्त्वा ।) " शरीरं धर्म-
संयुक्तं, रक्षणीयं प्रयत्नतः । शरीराच्छ्रयणे धर्मः, प्र-
वृत्तान्मलिनं यथा ॥ १ ॥ " इति शरीरस्य धर्मो-
पमाहिता । स्या० ५ ठा० ३ उ० । सूत्र० । घ० । आत्मा० ।
(शरीराध्ययने जीवभेदः ' जीव ' शब्दे चतुर्थभाग १५२४
पृष्ठ उक्तः ।)

(२८) आत्मा शरीरं स्पृष्ट्वा निर्याति निजगणे च क्रमणो
देशतः संवथा वा भयान्तरं सिद्धो वा गच्छतः शरीराभि-
र्यागे भवतीति स्वयच्छंकेन तदाह—

दाहिं ठाणेहि आता शरीरं फुमिन्ता गं शिञ्जाति, तं ज-
हा-देसेण वि आता शरीरं फुमिन्ता गं शिञ्जाति, सर्व्वण
वि आया शरीरं फुमिन्ता गं शिञ्जाति एवं फुमिन्ता,
एवं फुडित्ता, एवं संवद्धित्ता, एवं निव्वद्धित्ता । (सू० ६७)

' देही ' त्यादिकं कण्ठ्य, नवरं द्वाभ्यां प्रकाराभ्यां देसेण-
चित्ति—देशनापि कतिपयप्रदेशलक्षणं क.पांञ्चनप्रदेशानां
मिलिकागत्यात्पादस्थानं गच्छता जीवन् शरीराद्दहि. क्षिप्र-
त्वात् ; आत्मा—जीव,—शरीर—देहं स्पृष्ट्वा—श्रिष्ट्वा निर्याति
शरीरान्तरणकालं नि.सरतीति, 'सर्व्वेण वि' ति—सर्व्वेण—स-
र्वात्मना सर्व्वे जीवप्रदेशैः कन्दुकगत्यात्पादस्थानं गच्छता श-
रीराद् बहिःप्रदेशानामप्रक्षिप्तत्वादिनि. अथवा—देशनापि—दे-
शतोऽप्यपिशब्दः सर्व्वेणापीत्यपेक्षः, आत्मा—शरीरं कोऽर्थः ?
शरीरदेशं पादादिकं स्पृष्ट्वाऽवयवान्तरेभ्यः प्रदेशसंहाराभि-
र्याति, स च संसारी, 'सर्व्वेणापि' सर्व्वतयाऽपि, अपिदेशना-
पीत्यपेक्षः, सर्व्वमपि शरीरं स्पृष्ट्वा निर्यातीति भावः, स च
सिद्धः, वक्ष्यति च—'पायगिज्जाणु गिरगसु उचयज्जती' त्या-
दि.यावत् 'सर्व्वेणागिज्जा.सिद्धेमु' ति—आत्मना शरीरस्य
स्पर्शेन सति स्फुरणं भवतीत्यत्र उच्यते—'एव'मित्यादि, 'एव-
मिति—'दाहिं ठाणेही' त्याद्यभिलाषसंभ्रमार्थः, तत्र देशना-
पि कथाञ्जगत्यात्मप्रदेशैर्गलकागतिकाले 'सर्व्वेण वि' ति-
सर्व्वेणापि गन्दुकगतिकाले शरीरं 'फुमिन्ता गं' ति—स्फोरयि-
त्वा सम्पन्दे कृत्वा निर्याति, अथवा—शरीरकं देशतः शरी-
रदेशमित्यर्थः, स्फोरयित्वा पादादिनिर्याणकाले, सर्व्वतः—स-
र्व्वे शरीरं स्फोरयित्वा सर्व्वोक्तनिर्याणावसर इति । स्फोरणा-
च्च सामकत्वं स्फुटं भवतीत्याह—'एव'मित्यादि, 'एव' मि-
ति—तथैव देशतः आत्मदेशतः शरीरकं 'फुडित्ता गं' ति—सञ्च-
तनया स्फुरणालङ्कृतं स्फुटं कृत्वा इलिकागतां, सर्व्वेण सर्वा-
त्मना स्फुटं कृत्वा गन्दुकगताविति । अथवा—शरीरकं
देशतः—सामकतया स्फुटं कृत्वा पादादिना निर्याणकाले-
सर्व्वतः सर्वाङ्गनिर्याणप्रस्ताव इति । अथवा—' फु-
डित्ता ' स्फोटयित्वा विशीर्णं कृत्वा, तत्र देशतोऽप्या-
दिवधानेन, सर्व्वतः सर्व्वविशरणेन देवदीपादिजीववदिति ।
शरीरं स्वात्मकतया स्फुटिकुर्व्वन्तन्संयत्नमपि कश्चिच्छंका-
तीत्याह—' एव ' मित्यादि ' एव ' मिति—तथैव 'संघट्टि-
त्ता गं' ति—संघट्टय-सङ्कोच्य शरीरकं देशेनलिकागतां शरीर-
स्थितप्रदेशैः, सर्व्वेण सर्वात्मना गन्दुकगतां सर्वात्मप्रदेशानां
शरीरस्थितस्वाभिर्यातीति । अथवा—शरीरकं शरीररक्षणमुप-
कारादयद्यथासाध्यदुष्करवत्, तत्र देयतः संवत्सने संसार-

णा क्रियमाणस्य पादादिगतजीवप्रदेशसंहारात्, सर्व्वतस्तु नि-
द्यागं गन्तुमिति । अथवा—शरीरक देशतः संघट्टय-इत्ताद्-
सङ्कोचनेन, सर्व्वतः सर्व्वशरीरसङ्कोचनेन विषालिकादिप्रदेशत
आत्मनश्च संघट्टय कुर्य्वन् शरीरस्य निवत्सने करानीत्याह-
वत् 'निव्वट्टयित्ता गं' ति—तथैव निवत्सने—जीवप्रदेशस्यः शरी-
रक पृथक्कृत्यत्यर्थः, तत्र देशेनलिकागतां, सर्व्वेण गन्दुकग-
तां । अथवा—देशतः शरीरं निवत्सयात्मनः पादादिनिर्याणकाल-
त्, सर्व्वतः सर्वाङ्गनिर्याणवामिति । अथवा—पञ्चावधशरीरस-
मुदायापेक्षया देशतः शरीरं औदारिकादि निवत्सये नैजसका-
मेण त्वादायैव, तथा सर्व्वेण सर्व्वे शरीरसमुदायं निवत्सये नि-
र्याति; मिध्यतीत्यर्थः । स्या० २ ठा० ४ उ० ।

पुडिं पयं पक्खा पयं भिउरधम्मं विदुंमणधम्मं अधुवं
अणितियं अनासयं चयोवइयं विपरिणामधम्मं पामह ।
(सू० १४७ +)

आत्मा० १ थु० ५ अ० २ उ० । (इदं ' लोमसार '
शब्दे पष्ठ भागे व्याकृतम् ।) " आत्मानं सर्व्वतः
रच्ये, प्राहुर्धर्मविदे जनाः । यदिदं चैव शरीरं,
धर्मस्याद्यं हि साधनम् ॥ १ ॥ जीवन् भट्टारयषान्तांति,
जीवनं पुण्यं कर्तां च । मृतस्य देहनाशाऽस्त, धम्मं—
व्युपरमस्तथा ॥२॥ " संघा० १ अधि० १ प्रस्ता० । वत्समा-
नचतुर्विंशतितीर्थकृतां 'पउमाऽऽवा यासुपुजा रसे' ति रक्ता-
दिवर्णविभागः किं शरीरंषु दृश्यमान उत ध्यानाद्यर्थं कल्प-
नामात्रमात्रं प्रश्न ? अत्रांतरम्—एतद्वायोः क्वचर्णविभागस्ती-
र्थकृतां शरीरगतं ज्ञेय इति ॥ ३४६ ॥ मन० ३ उक्ता० ।

शरीरकाय-शरीरकाय-पुं० । कायभेदे, आच० १ अ० । (स च
' काय ' शब्दे तृतीयभाग ४४५ पृष्ठ औदारिकादिभेदात्प-
ञ्चधाः ।)

शरीरम-शरीरक-न० । शरीरमेव शरीरकं स्वार्थे कः ।
आत्मनो भागायतने, स्या० १ ठा० । (पञ्चधा शरीरगणि
' शरीर ' शब्दे अस्मिन्नेव भागे उक्त्वा ।) अ-
नुकम्पितादिधर्मोपने शरीरं, स्या० १ ठा० । भ० । अनु० ।

शरीरजड-शरीरजड-पुं० । शरीरक्रियायामनिपुणे, इय० १०
उ० । आव० । भ० । अनु० । (' जड ' शब्दे चतुर्थभाग
१३८६ पृष्ठयं विस्तरणाः ।)

शरीरणाम-शरीरनामन्-न० । शरीरनिबन्धने नामकर्मभेदे,
यदुदयादौदारिकादिशरीरं करोति । तच्च पञ्चधा औदा-
रिक्त्वक्रियाहारकतेजसकार्मणशरीरभेदात् । प्रब० २१६ द्वार ।
आ० । कर्म० । स० । शरीरपर्याप्त्यैव सिद्धे, स० । (एतत्प्र-
याजनं ' सामकर्म ' शब्दे चतुर्थभाग १६६६ पृष्ठ उक्तम् ।)

शरीरणिष्ठवृत्ति-शरीरनिवृत्ति-स्त्री० । औदारिकादिपञ्चव-
धशरीरनिष्पत्तौ, भ० १६ श० ८ उ० । (चतुर्थभाग २१२०
पृष्ठ उक्तेषा ।)

शरीरथामावहारविजड-शरीरस्थामापहाररहित-त्रि० । शरी-
रस्य स्थाम-प्राणस्तथाऽपहाराऽपलपने तेन विजडो-रहितः
शरीर स्थामापहाररहितः । वैहिकवलाधयुक्ते, इय० ३ उ० ।
शरीरदोषवृत्त-शरीरदोषवृत्त-न० । षुषुषो दौषेयं, वरा० ३ तत्र ।

शरीरदोष-शरीरदोष-पुं० । अन्वयव्यतिथिभिः शरीरदोषे,
डा० २७ डा० ।

शरीरपद्मोपबन्ध-शरीरप्रयोगबन्ध-पुं० । औदारिकादिशरी-
राणां धीर्यान्तरायत्तयोपशपादिजनितव्यापारेण शरीरपुद्ग-
लोपादानं 'शरीरप्रयोगस्य बन्धं च । भ० ८ श० ६ उ० ।

शरीरपद्मवन्ध-शरीरप्रत्याख्यान-न० । शरीरस्याभिध्व-
ङ्गपरिवर्जनप्रतल्लानं , भ० १७ श० ३ उ० । प्रस्ताव
समागमे शरीरस्यापि व्युत्सर्जने , उक्त० ।

शरीरपद्मवन्धोऽर्थं भंते ! जीवे किं जगद्यद् ? , शरीर-
पद्मवन्धोऽर्थं सिद्धाई सयगुणत्वं निव्वसेह । सिद्धाईमयगुण-
संपन्नो जीवे लोमगगद्गवण परमसुद्धी भवह ॥ ३८ ॥

हे भगवान् ! शरीरप्रत्याख्यानन-शरीरव्युत्सर्जनन जीवः किं
लाभं जनयति ? , शुद्धराह-शरीरप्रत्याख्यानन सिद्धा-
तिशयगुणत्वं निर्धनेयान-काऽर्थः ? सिद्धानां ये आनशय-
गुणाः-सर्वोत्कृष्टगुणास्तेषां भावः सिद्धानिशयगुणत्वं यतो
हि सिद्धा न नीलाः न लोहनाः न हार्दिद्राः न शुक्रा
इत्यादय एकत्रिशदगुणास्तद्वत्त्वं प्राप्तानिन्यर्थः , प्राप्तानिजा-
निशयगुणी जीवा लोकाद्यं मोक्षमुपगतः सन्
सुखी भवति । यद्यपि योगप्रत्याख्यानन शरी-
रप्रत्याख्यानः समागतः तथापि ममांघाक्योगशरीरस्य
प्राधान्यख्यापनार्थं पृथक् उपादानम् । उक्त० २६ अ० ।
(एतत्फलम् ' मरण ' शब्दे षष्ठभाग ११ पृष्ठ विरूप-
पटीकृतम् ।)

शरीरपज्जति-शरीरपर्याप्ति-स्त्री० । यथा शीतभूतमाहारं
रसास्त्रमांसमेदाऽस्थमज्जाशुक्लक्षतणुसप्तधातुरूपतया प-
रिणामयति, प्रब० ३१ द्वार । प्रज्ञा० । कम० । पं० सं० । न० ।

शरीरबन्ध-शरीरबन्ध-पुं० । समुद्रघाते सात विस्तारित-
सङ्क्रान्तिजिवप्रतशमम्बन्धविशेषवशात् जसादशरीरप्रदेशा-
नां बन्धविशेषं , भ० ८ श० ६ उ० ।

शरीरबन्धनाम-शरीरबन्धनामन्-न० । औदारिकशरीरपुद्ग-
लानां पूयवज्जानां बध्यमानानां च सम्बन्धकारणं नामकर्म-
भेदं , स० ४२ सम ।

शरीरभेद-शरीरभेद-पुं० । शरीरस्य-भेदो विनाशः । (तस्मि-
न्) शरीरविनाश, उक्त० ३६ अ० । आन्वा० ।

शरीरवर्कति-शरीरव्युत्क्रान्ति-स्त्री० । विषयशरीरस्याग्रे, "भ-
ववर्कतीए शरीरवर्कतीए कुञ्जितसि अद्यत्ताए वकते" ।
कल्प० १ अधि० १ क्षण ।

शरीरवर्गणा-शरीरवर्गणा-स्त्री० । औदारिकादिशरीरप्रा-
योग्यवर्गणायाम् , पं० सं० ५ द्वार । ('वर्गणा' शब्दे षष्ठभाग
साऽनशि ।)

शरीरविउत्सर्ग-शरीरव्युत्सर्ग-पुं० । नारकायुक्तादिहेतूनां
मिथ्यादर्शित्वादीनां त्यागं, औ० ।

शरीरवोच्छेद-शरीरव्यवच्छेदन-न० । देहत्यागे, स्था० ६
डा० ३ उ० ।

शरीरसंघात-शरीरसंघातन-न० । औदारिकादिशरीरपुद्ग

लानां पृथ्वीतानां शरीररचनायाम् , स० ४२ सम० ।

शरीरसंपदा-शरीरसंपद्-स्त्री० । विशिष्टशरीरताकपे लक्षि-
संपदभेदे, स्था० ८ डा० ३ उ० । ('गणिसंपदा' शब्दे तृती-
यभागे ८२६ पृष्ठे गता वक्तव्यता ।)

शरीरसकार-शरीरसत्कार-पुं० । देहविभूषायाम् , पञ्चा०
६ विष० ।

शरीरसकारपोमह-शरीरसत्कारपौषध-पुं० । देशतः शरीरस-
त्कारस्वैकतरस्याकरणं , सबतस्तु सर्वस्यापि तस्याकरणे,
ष० २ अधि० । अत्र० ।

शरीरसकारसंगय-शरीरसत्कारसङ्गत-त्रि० । देहविभूषाजु-
गन्तं, पञ्चा० ६ विष० ।

शरीराणुगय-शरीरानुगत-त्रि० । व्यञ्जनादिजन्म्ये शरीराभ्ये
वायुकाये, स्था० ४ डा० ३ उ० ।

शरीरि-शरीरिन्-पुं० । शरीरमस्यास्तीति शरीरी । संसारि-
जीवभेदे, स्था० २ डा० ४ उ० ।

शरीरांगाहारा-शरीरावगाहना-स्त्री० । शरीराणामाधारभूतै-
कत्वेन, स्था० ४ डा० १ उ० । येषु प्रदेशेषु शरीरमवगाहम् ।
स० । भ० ।

प्रकारान्तरतः पृथिवीकायिकावगाहनाप्रमाणमाह-

पुढविकाइयस्स शं भंते ! कमहालिया शरीरांगाहारा प-
ञ्चता ! , गोयमा ! से जहानामए रञ्जो चाउरंतचकवहि-
स्स वन्नगपेसिया तरुणी बलवं जुगवं जुवाणी अप्पायंका
वन्नञ्जो जाव निउणमिप्पोवगया नवरं चम्महुदुहणमुत्थि-
समाहयणिचियगत्तकाया न भण्ति सेमं तं चव जाव
निउणमिप्पोवगया तिक्खाए वहरामईए सरहकरणीए
तिक्खेणं वहरामएणं वट्टावरणं एणं महं पुढविकाइयं
जतुगोलाभमाणं गहाय पडिसाहरिय २ पडिमंखिविय प-
डिसंखिविय जाव इखामेव सि कट्टु तिसत्तक्खुत्तो उप्पी-
सेजा तत्थ शं गोयमा ! अत्थेगतिया पुढविकाइया आ-
लिद्धा अत्थेगइया पुढविकाइया नो आलिद्धा अत्थेगइया
संघाट्टु (ट्टि) या अत्थेगइया नो संघाट्टु (ट्टि) या अत्थे-
गइया परियाविया अत्थेगइया नो परियाविया अत्थेग-
इय उद्विया अत्थेगइया नो उद्विया अत्थेगइया पिट्टा
अत्थेगइया नो पिट्टा, पुढविकाइयस्स शं गोयमा ! एम-
हालिया शरीरांगाहारा पणत्ता । (सू०-६५३ X)

'पुढयी' त्यादि, 'वन्नगपेसिया' स्ति चम्पनपशिका तरु-
णीति प्रवर्द्धमानवयाः 'बलवं' नि स्वामध्येवती 'जुगवं'
नि सुयमकुण्ठमादिविशिष्टकालवती 'जुवाणी' स्ति वयःप्रा-
सा 'अप्पायंका' स्ति शरीरांगा 'वन्नञ्जो' नि अनेनेदं सूचि-
कम्- 'चिरम्महुदुहणमुत्थि' स्याद्यप्यधीतं तादृह न वाक्यम्,
इह वन्नके 'चम्महुदुहण' स्याद्यप्यधीतं तादृह न वाक्यम्,
एतस्य विशेषणस्य स्त्रिया अस्त्वभवात्, अत एवाह-
'चम्महुदुहणमुत्थि' स्याद्यप्यधीतं तादृह न वाक्यम्,
तत्र च चम्महुकादीनि व्यायामाक्रयामुपकरकानि तैः स-

माह्वयानि व्यायामप्रवृत्तावत एव निश्चितानि च—घनीभू-
तानि गात्राणि—अङ्गानि यत्र स तथा, तथार्थवधः कार्या
वस्याः सा तथेति, 'तिकक्षाए' ति परुषायां 'वहरामई-
ए' ति वज्रमय्या सा हि नीरग्ना कठिना च भवति 'स-
हकरणीए' ति श्वणानि—सूर्यरूपाणि द्रव्याणि क्रिय-
न्त यस्यां सा श्वणकरणी—पयणशिला तस्यां ' वट्टाव-
रण्यं ' ति वसंकवरण—लोष्टकप्रधानेन ' पुढावकाइयं ' ति
पृथिवीकायिकसमुद्रयं 'जनुगोलाभमागं' ति डिम्बरूपकी-
डनकजतुगोलकप्रमाणं; नातिमहान्त्वमित्यर्थः; ' पडिसाहरि-
ए' न्यादि इह प्रतिमंहरणं शिलायाः शिलापुत्रकाश्च संह-
स्य पिण्डीकरणे प्रतिमंहरणं तु शिलायाः पततः संरक्ष-
णम् । 'अन्धेगइयं' ति सन्नि एके—कश्चन ' आलिद्ध ' ति
आादग्धाः शिलायां शिलापुत्रके वा लम्बाः ' संघट्टियं' ति
सङ्घट्टिताः ' परितावियं' ति पीडिता ' उहवियं' ति मारि-
ताः, कथम्?, यतः ' पिट्टु ' ति पिष्टाः ' एमहालियं' ति
एवं महतीनि महती चानिमूढमेति भावः, यथा विशष्टा-
यामपि पयणसामग्र्यां कश्चन पिष्टा नैव च क्षुप्ता अपी-
ति । ' अन्धेगइया संघाट्टियं' ति प्रागुरुम् । अ० १६श०३३० ।
शरीरोवहि-शरीरोपधि-पुं० । शरीररूपायामुपधौ, स्था०
१ टा० ।

शरीसिव-शरीसुप-पुं० । गोधादिषु भुजोरुभ्यां सर्पणशी-
लेषु । अ० १ धु० १ अ० । आचा० । सूत्र० ।
सरूप-स्वरूप-त्रि० । आत्मरूप, हा० ३१ अष्ट० । स्वभावे, प-
ञ्चा० १६ षष्ठ० ।

सरूत्रि(ण्)-सरूपिन्-पुं० । सह रूपेण मूर्त्या वर्त्तत इति
समालान्त इत्यन्त्ये सरूपी । संस्थानवर्णादिमति सशरीरे
जीवे, स्था० २ टा० १ उ० । अ० ।

सरोरुह-सरोरुह-कमले, " सरोरुहं पुंडरीञ्जं " पाइ० ना०
१० गाथा ।

मरोस-मरोष-त्रि० । क्रुञ्ज, सूत्र० १ धु० ५ अ० २ उ० ।

सलक्षण-स्वलक्षण-न० । लक्ष्यते तदन्यव्यपोहेनावधार्यते
वस्त्वनेनेति लक्षणम् । स्वञ्च तल्लक्षणं च स्वलक्षणम् । असा-
धारणधर्मे, यथा जीवस्यापयोगः, यथा वा प्रमाणस्य स्वप-
रावभासकज्ञानत्वम् । स्था० १० टा० ३ उ० ।

सलक्षण-पुं० । लक्षणक कर्तु, दश० २ अ० ।

सलक्षणकारणहेउदांस-स्वलक्षणकारणहेतुदोष-पुं० । हेतु-
दोषांशेष, स्था० ।

सलक्षणकारणहेउदांसे । (सू० ७३ X)
तथा लक्ष्यते तदन्यव्यपोहेनावधार्यते वस्त्वनेनेति ल-
क्षणम्, स्वं च तल्लक्षणं च स्वलक्षणं यथा जीवस्या-
पयोगो यथा वा प्रमाणस्य स्वपरावभासकज्ञानत्वम् &, तथा करोति कारणं पराक्षार्थनिर्णयनिमित्तमुपपन्नमात्रं
यथा निरुपमसुखः सिद्धो ज्ञानाभाषप्रकर्षात्, नात्र किल
सकललोकप्रतीतः साध्यसाधनधर्मानुगतो दृष्टान्तोऽस्ती-
त्युपपत्तिमात्रता, दृष्टान्तसद्भावेऽस्यैव हेतुव्यपदेशः स्यात् ।
तथा—हिमाति गमयतीति हेतुः साध्यसद्भावभावतदभावा-

भावलक्षणः, ततश्च स्वलक्षणार्थिनां इन्द्रः, तेषां दोषः,
स्वलक्षणकारणहेतुदोषः । इह कारणशब्दः कुन्तोऽर्थे
द्विवेदो ध्येयः । अथवा—सह लक्षणं यौ क्त-
रणहेतु तयोर्दोष इति विग्रहः । तत्र लक्षणदोषोऽभ्या-
सिर्गतिव्याप्तिषां, तत्राभ्यासिर्गथा-यस्यार्थस्य साक्षिधरमास-
सिधानाभ्यां ज्ञानप्रतिभासभद्रस्तस्वलक्षणमिति इदं स्वल-
क्षणलक्षणम्, इदं चेन्द्रियप्रत्यक्षमेवाश्रित्य स्यात् न योगिज्ञा-
नम्, योगिज्ञानं हि न साक्षिधरमासिधानाभ्यां प्रतिभासभ-
दोऽस्तीत्यतस्तदपेक्षया न किञ्चस्वलक्षणं स्यादिति । अति-
व्याप्तिर्गथा अर्थोपलब्धिहेतुः प्रमाणमिति प्रमाणलक्षणम्, इह
आर्थोपलब्धिहेतुभूतानां चक्षुर्दृष्ट्यादनभोजनादीनामनभ्येन
प्रमाणयत्ता न स्यात् । अथवा-दाहान्तिकाऽर्थो लक्ष्यतेऽनेनेति
लक्षणं-दृष्टान्तस्तदोषः-साध्यविकलत्वादिः, तत्र साध्य-
विकलता यथा-नित्यः शब्दो सूत्रत्वाद् घटवद् । इह घटे नि-
त्यत्वं नास्तीति कारणदोषः । साध्यं प्रति तद्व्यभिचारो य-
था-अपौरुषेयो वेदो वेदकारणस्याश्रयमाणत्वादिनि, अ-
श्रयमाणत्वं हि कारणान्तरादपि सम्भवतीति । हेतुदोषोऽ-
नियन्विदुद्दानैकान्तिकत्वलक्षणः, तत्रासिद्धो यथाऽनित्यः
शब्दश्चाक्षुषत्वाद् घटवदिति, अत्र हि चाक्षुषत्वं शब्दं न सि-
द्धं, विरुद्धो यथा-नित्यः शब्दः कृतकत्वात् घटवद्, इह घटे
कृतकत्वं नित्यत्वाविरुद्धमानत्यन्त्यमेव साध्यतीति, अनेका-
न्तिका यथा-नित्यः शब्दः प्रमेयत्वादाकाशवद् । इह हि प्र-
मेयत्वमनित्येष्वपि वर्त्तते ततः संशय एवाति । स्था० १० टा०
३ उ० ।

सलद्धिजोग-स्वलद्धियोग-पुं० । स्वकीयायाः प्राप्तेऽर्हे, ध० ।

अथ स्वलद्धियोग्यतामाह—
दीक्षावयःपरिणतो, धृतिमाननुवर्त्तकः ।

स्वलद्धियोग्यः पीठादि-ज्ञाता पितृद्वैषणादिवित् । ३६ ।
दीक्षावयोभ्या परिणतः समाप्तश्चरप्रवर्जितः पूर्णपयायश्चे-
त्यर्थः । धृतिमान् संयमे सुस्थः अनुवर्त्तकः सर्वमनोऽनुवृत्ति
कर्ता पीठादिज्ञाता कल्पपीठानयुक्ताज्ञाता पितृद्वैषणादिवित्-
प्रतीनाथः इदृशः स्वलद्धियोग्यः स्वस्य स्वकीया लाब्धिः-
प्राप्तिस्तस्या योग्यः-अर्हो भवति, पूर्वं गुरुपरीक्षिता वस्त्रादि
लाब्धिरासीत् इदानीं स्वयं वस्त्रादिप्राप्तितुं योग्यो जात
इति भावः ।

अस्यैव विहारविधिमाह—

एषोऽपि गुरुणा सार्द्धं, विहरेद्वा, पृथग्गुरोः ।

तद्वार्हपरीवारो-ऽन्यथा वा पूर्णकल्पभाक् ॥ १४० ॥

एषोऽपि--स्वलद्धिमान् आस्तां गुरुलाब्धिपरतन्त्र इत्य-
पिशब्दार्थः, गुरुणा--स्वलद्ध्यनुज्ञाचार्येण सार्द्धम्-
अमा विहरेत्--प्रामाद्व्यामन्तरं गच्छेत् । अत्रापवाद्-
माह-गुरोः पूर्वोक्ताद् वेति पक्षान्ते पृथक् भिन्नतया विहरे-
त्, कीदृशः सन्नित्याह-तद्वार्हपरीवारस्तेन--गुरुणा द-
क्तः--अर्पितः अर्हो--योग्यः परीवारः--परिच्छेदो यस्य
स तथा, तत्रापवाद्माह--अन्यथेति गुरुदत्तयोग्यपरिषार-
भावे, वेति पक्षान्तरं, पूर्णकल्पभाक् पूर्णं--समाप्तं कल्पं
व्यवस्थाभेदं भजतीति तथा समाप्तकल्पेन विहरतीत्यर्थः ।
अ० ३ अधि० ।

सल्लभ-शल्लभ-पुं० । पत्नके, स्था० ६ डा० ३ उ० । आघा० ।

सल्लभपरिवर्धक-शल्लभदीपवाहिन-पुं० । वादिनः शल्लभ-
तुल्यान कुर्वाण प्रदीपकत्वे प्रानवादान् । यथैक प्रतन्नामेन्द्र-
भूतिना सह गतः । कल्प० १ आंध्र० ६ कृष्ण ।

सल्लक्षिय-सल्लक्षित-न० । यत् स्वरप्रालनाप्रकारेण लल्लतीघ
नत् संह लालितेनात् सल्लक्षितम् । यन्त्रिचा-यत् श्लोत्रद्वयस्य
श्लोत्रस्यैवमतीव सूत्रमनुपादयति सुकुमाराम्ब च प्रति-
भासन्तं तत् सल्लक्षितम् । जी० ३ प्रति० ४ अधि० । रा० । स-
माधुये, (त्रि०) आघ० । लालित्यापंत, औ० । सुप्रसन्नतापंत,
विपा० १ श्रु० २ अ० ।

सल्लह-शल्लभ-पुं० । पत्नके, पाइ० ना० २६२ गाथा ।

सल्लागा-श्लोका-स्त्री० । नेत्रादौ (नि० चू० १ उ० । गणत-
रकटुर्घटना सल्लागा । ग० २ अधि० । स० । नि० चू० ।)
अज्ञानार्थवर्त्ती, सूत्र० १ श्रु० ४ अ० २ उ० । शब्दं,
' पथमा सल्लागा पक्षिस्त्रिज्जह ' प्रथमा श्लोका-
पकः सर्वपः प्रक्षिप्यते । अनु० । कस्यचिद् वस्तुनोऽ-
नेकभेदज्ञापनार्थं कोष्ठकरत्रासु २४ तीर्थकराः १२ चक्रिणः
६ बलदेवाः ६ वासुदेवाः ६ प्रतिवासुदेवाश्चेति त्रयः पाष्टः
श्लोकापुरुषाः । ती० २० कल्प ।

सल्लाघण-श्लाघन-न० । प्रशंसायाम्, ' उवबूहणं चि या प-
संसं चि वा सद्भाजणं चि वा सल्लाघणं चि वा पगद्दा '
नि० चू० १ उ० ।

सल्लाहा-श्लाघा-स्त्री० । " वमा-श्लाघा-रत्नेऽन्त्यव्यञ्जनात् "
॥ ८ । २ । १०१ ॥ इति लकारात् पूर्वोऽकारः । प्रशंसायाम्,
प्रा० २ पाद ।

सल्लाहणिक-श्लाघनीय-त्रि० । श्लाघ्ये, प्रशस्ये, विपा० १
श्रु० ६ अ० ।

सल्लिग-स्वल्लिङ्ग-न० । रजोहरणगोच्छुकादिधारित्वे, भा० ।
ग्यहरणमुहूर्त्तयापाङ्गगहादिधारणं सल्लिगं भवति । नि०
चू० १ उ० ।

सल्लिगसिद्ध-स्वल्लिङ्गसिद्ध-पुं० । स्वलिङ्ग-रजोहरणादिकेप
व्यवस्थिताः सन्तो ये सिद्धास्ते स्वलिङ्गसिद्धाः । न० । प्र-
ज्ञा० । द्रव्यलिङ्गं प्रतीत्य रजोहरणगोच्छुकादिधारिषु सि-
द्धेषु, पा० । ध० ।

सल्लिल-सल्लिल-न० । उदके, सूत्र० १ श्रु० १२ अ० । पाइ० ना० ।
जले, ज्ञा० १ श्रु० ४ अ० । वा० । प्रअ० । दर्श० । औ० ।
" लो लः " ॥ ८ । ४ । ३०८ ॥ इति पैशाच्यार्माप लस्य
ल एव । सल्लिलं । प्रा० ४ पाद ।

सल्लिलकुंड-सल्लिलाकुरण्ड-न० । षष्ठीतत्पुरुषः, गङ्गादिनदीनां
प्रपातकुरण्डेषु, प्रभवकुरण्डेषु च । स्था० ।

सर्वे वि णं सल्लिलकुंडा दस जौयणाइं उव्वेहेणं पणत्ता ।
(सू० ७७६५)

' सल्लिलकुंड ' ति-सल्लिलानां-गङ्गादिनदीनां कुरण्डा-
नि-प्रपातकुरण्डानि प्रभवकुरण्डानि च सल्लिलाकुरण्डानीति ।
स्था० १० डा० ३ उ० ।

सल्लिलरासि-सल्लिलराशि-पुं० । समुद्रे, " इयत्थासं स-
ल्लिलरासि । " पाइ० ८ गाथा ।

सल्लिलविल-सल्लिलविल-न० । निर्मर, म० ७ श्रु० ६३० ।

सल्लिला-सल्लिला-स्त्री० । गङ्गादिमहानदीषु, स० १३६ स-
म० । (जम्बूद्वीपे आचर्यः सल्लिलास्तावत्यः ' जम्बूद्वीपे '
शब्दे कानुर्थभागं १३७५ पृष्ठे दर्शिताः ।)

सल्लिलावई-सल्लिलावती-स्त्री० । जम्बूद्वीपे मन्दरस्य पश्चि-
मे सीतोदाया महानद्या दक्षिणे चक्रवर्तिविजयं, स्था० ८ डा०
३ उ० । जम्बूद्वीपे अपरविदेहे सल्लिलावतीविजये वीनशो-
कायां राजधान्यां महाबलाभिधानां राज्ञा । स्था० ७ डा० ३
उ० । ज्ञा० । आ० म० ।

सल्लिलुच्छय-सल्लिलोत्सव-पुं० । स्थाविते, " पञ्चालिञ्च आउं-
वालिञ्चं च सल्लिलुच्छयं जाण " पाइ० ना० ७८ गाथा ।

सल्लिलोदगवासि-सल्लिलोदकवर्षि-पुं० । सल्लिलाः शीता-
दिमहानद्यस्तामामिव यदुदकं रसादिगुणसाम्यर्थात् तस्य
वर्षः । महानदीजलकल्पे वृष्ट्युदके, ' दिव्य सल्लिलोदमे वामं
वासह । ' म० १५ श० ।

सल्लेस-सल्लेस्य-त्रि० । लक्ष्यया सहितः । संसारिणि, स्था०
२ डा० ४ उ० ।

सल्ल-शल्य-न० । शल्यते-बाध्यतेऽनेनेति शल्यम् । द्रव्य-
तस्तामरादौ, भावतां मायादौ, स्था० ।

तन्नो सल्ला पणत्ता, तं जहा-मायासल्ले णियाण-
सल्ले मिच्छादंसणसल्ले । (सू० १४२५)

शल्यते-बाध्यते अनेनेति शल्यं द्रव्यतस्तामरादि, भाव-
तस्तु इदं त्रिबन्धे-माया-निवृत्ति-सैव शल्यं मायाशल्यम्,
एवं सर्वत्र नवरं नितरां दीयते-लूयते मात्तफलमनिन्द्यब्र-
ह्मचर्यादिसाध्यं कुशलकर्मकल्पनरुचनमनेन देवद्वर्षादिप्रार्थ-
नपरिणामनिशिताशिनात् निदानं, मिथ्या-विपरीतं दर्शनं
मिथ्यादर्शनमिति । स्था० ३ डा० ३ उ० । (' मरण '
शब्दे पष्ठे भागे १३६ पृष्ठे १४२ पृष्ठे च एतद्विस्तर उक्तः ।)
पापानुष्ठानं, तज्ज्ञानं कर्मणि, सूत्र० १ श्रु० १५
अ० । उक्त० । अपराधलक्षणं मात्तगमनव्याघातकारिजातं
कर्मणि च । व्य० १ उ० ।

शल्यभेदाः-

अत्थेगे गोयमा ! पाणी, जेरिसमवि कोडिं गए ।

ससल्ले चरती धम्मं, आयहियं नावबुज्झइ ॥ १६ ॥

समल्लो जइ वि कट्टुगं, घोरीरं तवं चरे ।

दिव्वं वामसहस्सं पि, ततो वी तं तस्स निप्पलं ॥ १६ ॥

सल्लं पि भवई पावं, जन्नालोइयनिदियं ।

न गरहियं न पच्छित्तं, कयं जं जह य भाणियं ॥ १७ ॥

मायाडं भमकत्तव्वं, महापच्छन्नपावया ।

अवज्जमाणायारं च, मल्लं कम्मट्टमंगहो ॥ १८ ॥

अमंजमं अहम्मं च, निसीलवत्तभाविद्यं ।

सकलुमत्तमसुद्धी य, सुकयनासो तदेव य ॥ १९ ॥

दुग्गङ्गमणमणुनारं, दुक्खे सारीरमाणसे ।
 अक्खञ्चिन्नं यं संमारं, विगोवणया महंतिया ॥२०॥
 केमिं विरुवरुवत्तं, दारिहं दोग्गहं गया ।
 हाहा भूयं सवेयणया, पाग्भूयं पि जीवियं ॥ २१ ॥
 निग्घणत्तं सकूरत्तं, निहयनिकमिया वि य ।
 निल्लजं गूढदहियत्तं, वंक्खिवरीयच्चियया ॥ २२ ॥
 रागदोसो य मोहो य, भिच्छत्तं घणच्चिकणं ।
 संमग्गणासो य तहा, एगे संसित्तमेव य ॥ २३ ॥
 आणाभंगमवोही य, मसल्लत्तं भव भवे ।
 एवमादी य मल्लस्स, नामे एगद्धिए बहु ॥ २४ ॥
 जेणं सल्लिषदियस्स, एगस्सि वहु भवंतरे ।
 सक्खंगोवंगमंधीओ, पसल्लंती पुणो पुणो ॥ २५ ॥
 से य दुविहे समक्खाए, सल्ले सुहुभे य वायरं ।
 एकेके तिविहे शेए, घोरग्गुग्गतेरे तहा ॥ २६ ॥
 घेरा चउव्विहा माया, घोरग्गं माणमंजुयं ।
 माया लोभे य कोहे य, घोरग्गुग्गतेरे मुग्गं ॥ २७ ॥
 सुहुपवायरभेएणं, मप्पभयं पि तं मुणी ।
 अरहं समुद्धरे शिप्पं, मसल्लो शेव मो खणं ॥ २८ ॥
 खुडुलगि ति अहिपोए, सिद्धत्थतुल्ले सिही ।
 संपलगो खयं शेइ, गग्गपुरे विज्झाडई ॥ २९ ॥
 एवं तणु तणुयरं, पावमल्लमणुडिं ।
 भवभवंतरकोडीओ, बहुमंतावपदं भवे ॥ ३० ॥
 भयवं ! सुदुद्धरे एम, पावमल्ले दुहप्पए ।
 उद्धरियं पि ॥ याणंती, बहवे जह उद्धरिजई ॥३१॥
 गोयम ! निम्मूलमुद्धरण, नियमे तस्स भासियं ।
 सुदुद्धरिस्स वि मल्लस्स, सक्खंगोवंगभेदिणो ॥ ३२ ॥
 मम्मंसणं पढमं, मम्मन्नाणं विइजियं ।
 तइयं च मम्मचरित्त-भेगभूपमिमं निगं ॥३३॥
 खंतीभूते वि जे जित्तं, जे गूढे दंमणं गए ।
 जे अट्टीमुं ठिए केई, जे त्थिमज्झंतेरं गए ।
 सक्खंगोवंगमंजुत्तं, जे अट्ठिभतरवाहिरे ।
 मल्लंती जेण मल्लंती, तं निम्मूलं समुद्धरे ॥३५॥ (महा०)
 ताणि मल्लं भवित्ताणं, सक्खसल्लं विवज्जिए ।
 जे धम्ममणुचिंहुज्जा, मक्खभूयप्पकंपिया ॥३६॥
 तस्स तं सफलं हां ज्ञा, जम्मजम्मंतेरं सु वि ।
 विउला सायरिद्धी य, लभे ज्ञा सासयं सुहं ॥ ४० ॥
 महा० १ अ० ।
 तिन्नि सत्तं महागय !, अस्सि देहे समुट्टिया ।
 वायमुत्तपुरीमाणं, पत्तं वेगं न धारए ॥ ओघ० ।

“त्रयः शल्या महागज !, अस्मिन् देहे समुत्थिताः । वायु-
 मूत्रपुरीषाणां, प्राप्ते वेगं न धारयन्त ॥ १ ॥ पं० चू० १ कल्प ।
 “उद्धरियसव्वसल्लो, मिज्झइ जीवां धुयकिलसा ” २० पं०
 ति० चू० । (‘मरण’ शब्दे षष्ठ्यां १३५ पृष्ठे विस्तरः ।)
 सल्लइ-सल्लकी-खी० । स्कन्धशीजवनस्पातिभेदे, सूत्र० १
 थु० १ अ० ३ उ० । स्था० । आचा० । आ० म० । उल्ल० ।
 गजप्रियाख्ये वृत्तविशेषे, प्रज्ञा० १ पद ।
 सल्लइपत्त-सल्लकीपत्र-न० । शल्लक्याख्यवृत्तविशेषवत्ते, ज्ञा०
 १ थु० ७ अ० ।
 सल्लकत्तण-शल्यकर्त्तन-न० । कृन्नतीति कर्त्तनं शल्यानि-मा-
 याशल्यादीनि तेषां कर्त्तनं शल्यकर्त्तनम् । मायादिशल्य-
 च्छेदकं, आद्य० ४ अ० । तद्भावितानां हि भावशल्यानि
 व्युच्छेदमायान्तीति । औ० । आ० म० । भ० । ज्ञा० । उपा० ।
 ध० । शल्यं—पापानुष्ठानं नज्जाननं वा कर्म तत्कर्त्तयति-
 छिनन्ति तच्छल्यकर्त्तनम् । सूत्र० १ थु० १४ अ० ।
 सल्लग-सल्लग-न० । रगे लगे संघरणे । शोभने लगने संघरण-
 र्मास्त्रयभयमरूपं सल्लगस्तद्भावः । इन्द्रियसंघरणे, सूत्र० २
 थु० २ अ० ।
 शल्यग-न० । शल्यच्छेदयं मायानुष्ठानकार्यं गायति-कथ-
 यति शल्यगम् । मायापारिहाने, सूत्र० २ थु० २ अ० । आ०
 म० । प्रश्न० ।
 सल्लगहत्त-शल्यकहस्य-न० । शल्यस्य हत्या—हननमुच्चार-
 इत्यर्थः । शल्यहत्या तत्प्रतिपादकम् शल्यहस्यम् । शल्या-
 ज्ञारवैद्यकशास्त्रे, विपा० १ थु० ७ अ० । स्था० ।
 सल्लुद्धरण-शल्योद्धरण-न० । शल्यानां मायाशल्यादीनां
 समुद्धरणकरणत्वाच्छल्योद्धरणम् । पा० । शल्यकर्त्तनं, क-
 गटकाद्युद्धारं, पञ्चा० १६ विच० ग० । आलोचनायाम्, आघ० ।
 आलोचना विचडणा, सोही सम्भावदायणा चव ।
 निंदण गरिह विउद्धण, सल्लुद्धरणं ति एगद्धा ॥७६१॥
 आलोचना विचटना शुद्धिः सम्भावदायणा निंदण ग-
 रहणा विउद्धणं सल्लुद्धरणं चेत्यकाधिकानीति ।
 एनो सल्लुद्धरणं, बुच्छामि धीरपुरिसपन्नत्तं ।
 जं नाऊण सुविहिया, करेति दुक्खक्खयं धीरा७६२ओघ० ।
 (अत्रत्या चक्रवर्ता ‘आलायणा’ शब्द द्वितीयभागे
 ४०५ पृष्ठे गता ।) (कटकाद्युद्धरणम् ‘कटयाइउद्धरण’
 शब्दे तृतीयभागे १७० पृष्ठे गतम् ।) (अन्यथाकरणे प्राय-
 श्चित्तं ‘पच्छित्त’ शब्दे पञ्चमभागे १३० पृष्ठे प्रतिपादितम् ।)
 (प्रतिबंधनां कृत्वाऽऽलोचयन्त इति ‘पडिसवणा’ शब्दे
 पञ्चमभागे ३६३ पृष्ठे गतम् ।)
 भोगो अणोसणाणीए, समियत्तं भावणाण भावणया ।
 जह सत्तिं चाकरणं, पडिमायं पडिग्गहाणं च ॥३३॥
 भोगो भोजनम् अनपणीयं कल्पेऽशनादौ विषयभूतं इत्य-
 ष पण्डितवशुद्धिलक्षणं उत्तरगुणोऽतिचारः । तथा अस-
 मितत्वमप्रयत्न इति शेषवर्त्मितस्त्वुत्पद्यं भावनानां महा-
 धनरक्षणोपायभूतानां पञ्चविंशत्तरनुष्णाणां वा द्वादशानां
 किंमत्याह-अभावमना प्राकृत-वेन ताप्रत्ययस्य स्वार्थिक-

स्वाभावना अभावनस्य चाऽविद्यमानभावनस्य भावोऽभावनताऽनास्नेवनमिति भावनानिचारः । तथा यथाशक्ति च यथाबलं च अकरणमसंवा, प्रतिमानां भिक्षुप्रतिमानां मानिक्यादीनाम् अभिप्रहाणां च द्रव्यादिनियमानां च शब्दाद्विधितपञ्चनि ततः प्रतिमाभिप्रहाणानिचार इति ।

एते इत्थऽइयारा, ऽसहृणादी य गुरुयंभावाणं ।

आभोगाणाभोगा—दि सेविया तह य ओहेणं ॥ ३४ ॥

एतेऽनन्तरोक्ताः 'पथ' ति-एतेषु यथाक्रमं मूलगुणा-त्तरगुणेषु अतिचारा-अतिक्रमाः, तथा अश्रद्धनादयश्च-अश्रद्धान-धिपरीतप्ररूपणादयश्च भावानां जीवादिपदार्थानाम् अतिचारा इति प्रकृतम् । किंविधा इत्याह—'गुरुग' ति-गुरुकाः पृथिवीलघट्टनादिभ्यः सकाशान्महान्तः, सद्धर्मम-हाद्रममू नकल्पनस्यक-वदुप-कृत्वादिषाम् । एतं च सर्वेऽपि आभोगानाभोगादिभिर्विना आभोगानाभोगादिहताः, त-आभोगोऽकृतव्यमिदमिति ज्ञानम्, अनाभागस्त्वज्ञानम्, आदिशब्दात्सहसाकारमयगगद्वयादिर्पाः प्रहः । तथा चेति समुच्चयं । आघेनाभोगानाभोगादिचेशपा भविनापयुक्तम-नागमनादिना । अथवा-आघेन-लोकप्रवाहण । अथवा—त-था चेत्यवस्थितं, आघेन—सामान्येन सामस्त्येनेति यावत् आलोचयति याग इति गाथार्थः ।

ततः किमित्याह—

संवेगपरं चित्तं, काऊणं तहिँ तेहिँ सुनेहिँ ।

सहस्रद्वारणविवा-गदंसगादीहिँ अलोए ॥ ३५ ॥

संवेगपरं-भवभयप्रधान, मोक्षं प्रति प्रचलनयद्वा चित्तं-मनः कृत्वा-विधाय । कैरित्याह—तेस्तैः प्रवचनप्रसिद्धैः । सूत्रै-र्वाक्यविशेषैः । किंविधैः? शल्यानुद्धरणेऽकृत्यकरण-भावशल्याप्रकाशने यां विपाका—दुष्टपरिणामस्त दृश्यन्ति यानि तानि तथा, तदर्दाभिः—तत्प्रभृतिभिः आदिशब्दा-च्छ्लयोद्धरणगुणसंदर्शकसूत्रपरिग्रहः आलोचयद् गुरुव निवे-दयेत् । आलोचका-तिचारातिनि प्रकृतम्, अथवा-आलोच-येदिति आलोचयद् गुरुः शिष्यमिति गाथार्थः ।

अथ शल्यस्यैव लक्षणमाह—

सम्मं दुच्चरितस्म, परमक्खिगमप्पगासणं जं तु ।

एयमिह भावसल्लं, पसुत्तं वीथरागेहिँ ॥ ३६ ॥

सम्यग्भावतः दुश्चरितस्य-दुष्कृतस्य परसार्द्धकं-गीता-र्थाध्यक्षम् अप्रकाशनम्-अप्रकटनम्, यत्-यत्पुनः एतद् दुश्च-रिताप्रकाशनम् इह शल्यविचारं भावशल्यं द्रव्यशल्येतरत् प्रकृतं—प्ररूपितं वीतरागैः—जिनैरिति गाथार्थः ।

शल्यानुद्धरणविपाकदर्शकादिभिः सूत्रैरित्युक्तमथ

तद्दर्शनाय गाथाद्वयमाह—

ण वि तं सत्थं व विसं, दुप्पउत्तो व कुणति वेतालो ।

जं तं व दुप्पउत्तं, सप्पो व पमादिओ कुद्धो ॥ ३७ ॥

जं कुणइ भावसल्लं, अणुद्धितं उत्तिमडुकालम्मि ।

दुल्लहबोहीयत्तं, अणंतसंसारियत्तं च ॥ ३८ ॥

नापि-नैव तमपा-करताति यागः । शल्यं वा अज्ञा-दि कत्तभूतम् विषं वा हलाहलं दुष्प्रयुक्तं वा दुःसाधितं

वा करोति—विधत्ते । वेतालः—पिशाचः यस्मिं वा शतध्या-दि दुष्प्रयुक्तं—दुर्व्यापारितम्, सर्पो वा भुजङ्गः प्रमादितोऽवगीतः क्रुद्धः—क्रुपितः सन्नित घाशब्दा विकल्पार्थः । यमपायं करोति—विधत्ते भावशल्यं—दुश्चरितम् । अ-नुद्धतमनाकृष्टं जीवदहान् उक्तमार्थः—प्रधानप्रयोजनं-पतिड-तभरणं समस्तानुष्ठानशस्त्रकल्पत्यालस्य कालः—अवसर उ-त्तमार्थकालस्तास्मिन् । शस्त्रादीनि ह्येकभधिकमव मरणं कु-र्वन्ति, एतच्छानन्तजन्ममरणपरम्पराम्, अत एवाह-दुर्लभ-बोधित्वमस्तुलमाजनधर्मताम् । अनन्तसंसारिकत्वमनन्तभ-भाक्त्यम् । चः समुच्चयं । सम्यक्प्रचरणभ्रष्टा हृष्टकषेणापार्थ-पुद्गलपगवर्तप्रमाणसंसारभाजनं भवतीति, भावशल्योद्धार-गुणसंदर्शकसूत्राणि पुनरेवम्—“आलोचयणापरिणयो सम्मं काऊणं सुवाहओ काले । उक्कोमं तिणिण भवे.गंतूण लभज्ज निव्वाणो॥१॥” इत्यादीनि गाथाद्वयार्थः । पञ्चा० १५ विव० ।

सल्लमुद्धरिउकामेणं, सुपमत्थे य सोहणे दिणे ।

तिहिकरणमुहुत्तनक्खत्तं, जांणे लग्गे समीबले ॥ ४१ ॥

कायव्वायं विलक्खमणं, दस दिणे पञ्च मङ्गलं ।

परिजवियव्वं अट्टसयं, सयहा तदुवरिँ अहयं करं ॥ ४२ ॥

अट्टमभत्तेण पारित्ता, काऊणायं विलं ततो ।

चेइयसाहू य वंदित्ता, करिज्ज क्खंतमरिसियं ॥ ४३ ॥

जे केइ दुडु संलत्ते, जस्सुवरिँ दुडु चितियं ।

जस्स य दुडु कयं जेण, परिदुडु व कयं भवे ॥ ४४ ॥

तस्म सव्वस्स तिविहेणं, वाया मणमा य कम्मण्णा ।

णीमल्लं मव्वभावेणं, दाउं मिच्छा मि दुक्कडं ॥ ४५ ॥

पुणो वि वीयरागाणं, पडिमाओ चेइयालए ।

पत्तयं संधुणे वंदे, एगग्गो भत्तिनिब्भरो ॥ ४६ ॥

वंदितुं चेइए सम्मं, छट्टभत्तण परिजवे ।

इमं सुयदेवयं विज्जं, लक्खहा चेइया लहे ॥ ४७ ॥

उवमंतो सव्वभावेणं, एगचित्तो सुनिच्छओ ।

आउत्तो अक्खवक्खित्तो, रागरइअरइवज्जिओ ॥ ४८ ॥

महा० १ अ० ।

सव-शव न० । मृतशरीरे, 'कुणवं सर्वं च मह्यं' पा३० ना० १५८ गाथा ।

सवण-शपन-न० । अभिधाने, आक्रोशे, स्था० ३ टा० ३ उ० ।

अवण-न० । वाच्यवाचकभावपुरस्तरिकारण शब्दसंस्पृष्टा-र्थप्रदणरूप उपलब्धिधिशेष, आ० म० १ अ० । अभिलापसा-वितार्थप्रदणस्वरूप उपलब्धिधिशेष, अनु० । आ० म० । क-र्णं, "सवणा कर्णा" पा३० ना० २५१ गाथा । (द्वाभ्यां स्था-नाभ्यामात्मा शब्दं श्रुणांत इति 'द्वय' शब्दे द्विती-यभागे ५५६ पृष्ठे गतम् ।) अवणविषयीकरणे, व्रव्या० १० अध्या० । आकर्णनं, पञ्चा० १ विव० । साधुसमीपे जिनागमाकरणेन, पञ्चा० १ विव० । ध० । सूत्र० । उत्त० ।

सम्प्रति भ्रवणविधिप्रतिपादनार्थमाह—

निदाविगहापरिव-जिण्हिं गुणेहिं पंजलिउडेहिं ।
भक्तिबहुमाणपुर्वं, उवउत्तेहिं सुणायकं ॥ ७०७ ॥
अभिकंतेहिं सुभा-सियाहं वययाहं अत्यसाराहं ।
विभिहयमुहेहिं हरिसा-गएहिं हरिसिं वयंतेहिं । ७०८ ॥

विद्राविकथापरिक्रितैः, परिष्कारितनिद्राविकवैरिष्वर्थः,
कुलैः-मनोषः क्लृप्तगुणैः 'पंजलिउडेहिं' इति-निद्रास्तस्य प्राकृत-
त्वात् परानिगत इति कृतप्रज्जलिभिः भक्तिः यथाञ्जिता बाह्या
प्रतिपत्तिर्बहुमानम्-आन्तरः प्रीतिविशेषस्तःपूर्वम् उच्युक्तैः
भवशैकनिष्ठन्ततो गुरुमुखाद्विनिगतां वचनानि 'सुभा-
प्रितानि शब्दार्थदोषरहितानि तथा अर्थसाराणि विपुला-
र्थसमन्वितानि अभिकाङ्क्षितपूर्वापूर्वभावस्ततो हर्षान्तैर्ग-
द्यतद्वैरित्यर्थः, हर्षोत्कर्षशब्दाश्च विस्मितमुकैस्तथा अन्धे-
षां संव्यकरणार्थना हर्षं जनयद्भिः श्रोतव्यम् । एवं च तैः
भूयवाहसुरारतीव पारतोपप्रकारेण प्रकृष्टेन आपाद्यते ।

ततः कामिन्याह—

गुरुपरितोसगएणं, गुरुभक्तीए तहेव विणारणं ।
हच्छियसुत्तथाणं, खिप्यं पारं समुवयति ॥ ७०९ ॥

गुरुपरितापगतं-गुरुपरितापप्रकारेण प्रकृष्टं गुरुपरिता-
पगत्यर्थः, साऽपि कथामित्याह-गुरुभक्त्या-आन्तर्प्रीति-
विशेषरूपया तथैव विनयेन च देशकालाद्यपेक्षया यथाच-
तप्रतिपत्तिकरणलक्षणं, कामिन्याह-सम्यक् सद्भावप्र-
कृत्या हृदिनिस्तसूत्राद्योः क्षिप्रं-शीघ्रं पारं समुपयान्ति ।
आ० म० १ आ० । स्था० । पं० व० । विशेषं ।

भ्रवणविधिमाह—

मूयं हुंकारं वा, वाढकारपडिपुच्छवीमंसा ।
ततो पसंगपारा-यणं च परिशिद्धसत्तमए ॥ ५६५ ॥

मूकामात-मूकं शृणुयात् । इदमुक्तं भवति-प्रथमद्वाराभ्रव-
णे मयतगात्रः सन् तूष्णीमाश्रयः सर्वमवधारयेत् । द्वितीय-
वारया तु हुंकारं वाढाद्बन्धनं कुर्यादित्यर्थः, तृतीयं भ्रवणे
वाढकारं कुर्यादेवमतन्प्राप्तयेति श्रूयामित्यर्थः, अतुर्थे तु गृ-
हीतपूर्वापरसूत्राऽभिप्रायो मनाक् प्रनिपूरुषां कुर्यात्कथमत-
त ? इति, पञ्चमे तु मीमांसां विदध्यात्तत्र मातुमिच्छा मीमा-
सा प्रमाणजिज्ञासंति यावन्, ततः षष्ठे तदुत्तरात्तरगुणप्र-
सङ्गः पारगमनं चाऽस्य भवति, सप्तमे भ्रवणे परिनिष्ठा भव-
ति । एतदुक्तं भवति-गुरुवन्दनभाषत एव सप्तमवारायामि-
ति । तद्वै शिष्यगतः भ्रवणविधिरुक्तः । विशेषं । न० । वं० प्र० ।

जिनवचनभ्रवणस्य सारतामुपदर्शयन्नाह—

न वि तं करेइ देहा, ण य सयणो णेय वित्तसंघाओ ।
जिणवयणसवणजशिया, जं संवेगाइया लोए ॥ ४ ॥

नापि तत्करोति देहा न च स्वजनो न च वित्तसंघातः जिन-
वचनभ्रवणजनिता यत्स्वेवाद्यो लोके कुर्वन्ति । तथा श्वा-
शाश्वतः प्रतिक्षणमङ्गुणो देहः शोकायासकारणं क्षणिकसं-
गमश्च स्वजनः अनिष्टतायासव्यवसायास्पर्दं च वित्तसंघात
इत्यसारता तीर्थकरभाषिताकलीलाङ्गवाश्च संवेगाद्यो जा-
तं ज्ञानामरणरागशोकाद्युपद्रवव्यातर्हतापवर्गहेतव इति सा-
रता, अतः श्रोतव्यं जिनवचनमिति

अथवा—

होइ दहं अणुराओ, विणवयसे वरमनिच्छुरकरमि ।
सवणहं गीयरो तह, सम्मदिट्टिस्स जीवस्स ॥ ५ ॥

यद्वा-किमनेन निर्गतः एव भवति-जायते इदम्-अत्यर्थम-
जुगागः-प्रीतिविशेषः क ? जिनवचन-तीर्थकरभाषिते क्वि-
शिष्ट परमनिवृत्तिकरे-उत्कृष्टसमाधिकरणशीले किं नीचरा-
ऽनुराओ भवति इत्यन्नाह-भावसादिव्योत्तरः-भ्रवणव्युत्ता-
नानुष्ठानावयव इत्यर्थः, तथा तेन प्रकारेण कस्येत्यन्नाह-
सम्यग्दष्टेः जीवस्य प्रकान्तत्वात् भावकस्येत्यर्थः, अ-
ताऽसौ भ्रवणं प्रवर्त्तत एव, ततश्च शृणोति इति भा-
वक इति युक्तमिति गाथाभिप्रायः । आ० । द-
शा० । आचा० । 'सवणं नाणफले' प्रव० २ द्वार ।
कर्णे, भोत्रापलब्धिरूपं निवृत्तिरूपं च शब्दप्रदण्डिन्द्रे,
ग० ३ अधि० । औ० । स्वनामक्याते विष्णुदेवताके (अ-
नु०) प्रितारे नक्षत्रभेदे, स्था० ३ डा० ४ उ० । ज्यो० । सू-
त्र० । जं० । स० । सू० प्र० ।

सवन-न० । कर्मसु प्रेरणे, 'बू' प्रेरण इति वचनात् । सू० प्र०
१० पाठु० ।

सवणया-भ्रवणता-स्त्री० । भ्रूयतेऽनेनेति भ्रवणमेकसामधिकः ।
सामान्यार्थावप्रदरूपोऽर्थवप्रदरूपो बोधपरिणामस्तद्भाष-
श्च भ्रवणता । भ्रवणभाष, भ्रवणार्थे, अ० ६ श० ३१ उ० ।
स्था० । औ० ।

सवणसंवच्छर-सवनसंवत्सर-पुं० । सवनं कर्मसु प्रेरणम् 'बू'
प्रेरणे इति वचनात्, । तत्प्रधानः संवत्सरः सवनसंवत्स-
रः । कर्मसंघन्तरापरनामके संवत्सरभेदे, 'कम्मो ति सव-
णो ति य, उउ ति य तस्स नामाणि' । सू० प्र०
१० पाठु० ।

सवण-सवर्ण-त्रि० । सवणे, स्था० १० डा० ३ उ० ।

सवती-सपत्नी-स्त्री० । समानः-साधारणः प्रतिरस्याः सा
सपत्नी । स्वपत्युद्धिनीयभार्यायाम्, स्था० ४ डा० ३ उ० ।

सवध-सपथ-पुं० । इदमित्थमेव करिष्यामि इति निश्चित-
वाक्यं, प्रा० ४ पाठु० ।

सवयणशिराकथ-स्ववचननिराकृष्ट-त्रि० । आत्मीयवचनैरे-
व खण्डिते वाक्यं, यथा यदहं वक्षिं तन्मिष्यति । स्था०
१० डा० ३ उ० ।

सवस-स्ववश-त्रि० । स्वतन्त्रे, प्र० १ आ० द्वार ।

सवसयण-शवशयन-न० । श्मशानं, नि० सू० १२ उ० ।

सवह-शपथ-पुं० । "पो वः" ॥ ८ । १ । २३१ ॥ इति पस्य वः ।
प्रा० । "वाषणोत्पः" ॥ ८ । १ । ७६ ॥ इति पस्य लुक् च भवति ।
सवहो । प्रा० । वाक्यविशेष, ज्ञा० १ ध्रु० १ आ० ।

सवहसाविय-शपथश्रा(शा)पित-त्रि० । शपथान् देवगुरुद्रो-
हिका भविष्यास त्वं यद्वि कल्पं नाख्यामीत्यादिकान् वा-
क्यावशेषान् धाषिता भाषेन्द्रियापसमभिहितान्, शपथैर्वा
भाषिताः शपथभाषिताः, शपथसापिता वा । शस्यु आमुष्टे-
षु, ज्ञा० १ ध्रु० १ आ० ।

सवाय-सवाद-पुं० । सह वादनं सवादः । वादसहितं , सू-
त्र० २ श्रु० ७ अ० ।

सद्वाद-पुं० । शोभनभारत्याम् , सूत्र० २ श्रु० ७ अ० ।

सद्वाच्-स्त्री० । शोभनवचने , सूत्र० २ श्रु० ७ अ० ।

सवार-सवार-न० । प्रभाते , वृ० १ उ० २ प्रक० ।

सवित-शापयत्-त्रि० । इदं वेदं परुपरारि वा भविष्यति
इत्येभूतवत्सांसि आवयति , औ० ।

सविज्जिज्ञाणुगय-स्वविद्यविद्यानुगत-पुं० । स्वा आन्मीया
विद्या स्वविद्या परलोकोपकारिणी कवलधनरूपा तथा
स्वावद्यया अनुगता-युक्ताः न पुनः पराविद्यया इहलोको-
पकारिण्येति । लोकोत्तरागमयुक्तेषु , ' सञ्जोवसंता अममा
आकचणा . सविज्जिज्ञाणुगया जसंनिषो । ' दश० ६ अ० ।

सविष्टा-अविष्टा-स्त्री० । धनिष्ठापरपर्याये नक्षत्रभेदं , चं० प्र०
१० पाहु० । सू० प्र० ।

सविचित्तिय-सवृत्तिक-त्रि० । चैत्यप्रतिबन्धगुडक्षेत्रादिवृत्तिभा-
गिषु , वृ० १ उ० २ प्रक० ।

सवियप्पसमाहि-सविकल्पसमाधि-पुं० । संप्रकृतसमाधौ ,
हा० २० हा० । (' जाग ' शब्दं चतुर्थभागं १६२६ पृष्ठे वि-
स्तरा गतः ।)

सविया-सवितृ-पुं० । आदित्यं , अम० म० १ अ० । (आदि-
न्मादेव त्रिविधभाग इति ' दिमा ' शब्दं चतुर्थभागे २५२३ पृष्ठे
दर्शितम् ।) हस्तनक्षत्रं . हस्तनक्षत्रस्य स्मृता देव इति
हस्ताऽपि सविता । अनु० ।

दो सविया । (सू० ६० +) स्था० २ हा० ३ उ० ।

सवियार-सविचार-पुं० । विचरणं विचारः । अर्थाद् व्यञ्जने
व्यञ्जनादर्थे मनःप्रभृतिगोभनं चान्यस्मादन्यस्मिन् विच-
रणम् । म० २५ श० ७ उ० । आव० । सह विचारणं वर्तन-
इति स्मंचचारः । अर्थव्यञ्जनयोगसंक्रमं , आव० ४ अ० ।
दश० । सविस्तेर , आह च चूर्णिकृत्-सवियारां सि वि-
स्तिष्ठां वृ० १ उ० २ प्रक० ।

सविकार-त्रि० । छत्रप्राप्तिमहितं , तं० ।

सवियारवक्षस्ववज्जण-सविकारवचनवर्जन-न० । सष्टकार-
भणितानां वर्जनं , थ० ।

सवियारजंपिय.इं, नूणमुर्हरंति रागर्गि ॥ ४० ॥

सविकारजालपतानि-सष्टकारभणितानि नूनं-निश्चितमुदी-
रयन्त्युद्दीपयन्ति रागाग्निमतस्नानि न घ्नंत इति शेषः ।
उक्तं च- " जं सुगमाणस्स कदं, सुदुदुयं जलइ मागं मय-
गो । समणंण सावणं पि , न मा कहा होइ कडियव्वा
॥ १ ॥ " उपलक्षणं चैतत् उच्यते नूनं नूणमुर्हरंति केषांविद-
त्यतोऽनर्थदायकानि मित्रमेवस्यैव सविकारजालपतानि न
भाषणीयानि । ध० २० २ आधि० २ लक्ष० । (मित्रमेवकथा
' मित्रमेव ' शब्दं षष्ठभागे गता ।)

सवियारसमाहि-सविचारसमाधि-पुं० । सावच्छेदयन्महालम्बनं
समाधौ , हा० । (स च ' जाग ' शब्दं चतुर्थभागं १६२६ पृष्ठे ।)

सवियारि (अ)-सविचारिन्-न० । सविचारणं वर्तनं इति
५६२

सावचारि । सर्वधनादिस्वादिन् समासान्तः । अर्थव्यञ्जनयो-
गसंक्रान्ते , स्था० ४ हा० १ उ० । ग० ।

सविमाण-सविषाण-त्रि० । समृद्धं . निर्वन्धीभिः सविषाणे
अरसने नोपपद्यते । तत्र साविषाणं नाम , तथा कपाट-
स्योभयतः शृङ्गं भवतः यत्र भिसिकादौ पीठफलकं वा
विषाणं शृङ्गं भवति । वृ० ५ उ० ।

सविसेस-सविशेष-त्रि० । सह विशेषणं वर्तते इति सविशे-
षम् । सात्तरगुणैः . उक्त० ७ अ० । नि० चू० ।

सविसेतर-सविशेषतर-त्रि० । बृहत्तरं , नि० चू० १ उ० ।

सविहोड-सविहोड-त्रि० । सज्जुगुप्सवीच , वृ० १ उ २
प्रक० ।

सवीरिय-सवीर्य-त्रि० । वीर्यशक्त्युत्पत्तेः , सूत्र० १ श्रु० ८ अ० ।

सवेदय-सवेदक-त्रि० । नालयुक्तं , वृ० ५ उ० ।

सवेयग-सवेदक-पुं० । स्यादिवेदयुक्ते , म० १७ श० २ उ० ।
स्वविद्याद्युद्ययति , स्था० २ हा० ३ उ० । संसारिणि , स्था० २
हा० ४ उ० ।

सव्व-शर्व-पुं० । शिवं संज्ञं , वाच० ।

सर्व-त्रि० । सृ गतीं स्त्रियतेऽनीं स्त्रियतेऽनेनेति वा स-
र्वम् , विशेषं । " सर्वत्र लवगमचन्द्रं " ॥ ८२ । ७६ ॥ इति ।
स्लोपं द्वित्वम् । प्रा० । अयो , सू० १ श्रु० १२ अ० ।
उक्त० । अपशिषे , नि० चू० १ उ० । आचा० । स-
मस्ते , पा० । पञ्चा० । दश० । औ० । प्रश्न० । आ० म० ।
दर्श० । सकले , आ० चू० १ अ० । विश्वशब्दार्थे ,
स्था० १० हा० ३ उ० ।

चतारि सव्वा पणता, तं जहा-शामसव्वए ठवणम-
व्वए आएमसव्वए शिरवसेससव्वए । स्था० ४ हा० १ उ० ।
(व्याख्या ' सर ' शब्दे) सर्वत्र ककारः स्थायिको
द्रष्टव्यः । विशेषं ।

अथ सर्वशब्दं व्याख्येयस्यासुगाह-

किं पुण तं मामहयं, मव्वसावज्जजोगविग्ग सि ।

सिय एम तेण सव्वो, तं सव्वं कइविहं सव्वं ? । ३४८४ ।

किं पुनस्तद् यथाज्ञशब्दार्थं सामायिकम् . इत्यत्राह-स-
र्वसावद्यथागयिगतागतं । अथ सर्वं इति क शब्दार्थः ?
उक्तं- ' सृ गती ' इत्यस्य धातोः स्त्रियते स इति स्त्रियतेऽ-
नेनेति आणादिके वप्रत्यये सर्वः पदार्थो वस्तुनि तु वाच्यं
तन् सर्वं वास्त्वति भवति कतिविधं पुनरिदं सर्वं भवति ? ।
इति गाथार्थः ।

अथ ' कतिविधं सर्वम् . ' इति प्रश्नोत्तरमाह-

नामं ठवणा दविण, आएमे च्वेव निरवसेमं च ।

तह सव्वधत्ता सठवं, ष भाव सठवं व सत्तमयं । ३४८५ ।

नामसर्वम् , स्थापनासर्वम् , द्रव्यसर्वम् , आदेशसर्वम् ,
निरवशापसर्वम् , तथा सर्वधत्तासर्वम् , भावसर्वं च
सप्तमकम् , इति निर्घुक्तिगाथार्थः ।

तत्र नामस्थापनासर्व सुगमम् , द्रव्यसर्वं तु
ब्रह्मव्यशरीरव्यतिरिक्तं व्याप्तिसंख्यासुगमम्—
कमिणं द्रव्यं सर्वं, तद्देवो वा विवस्वत्याऽभिमतो ।
द्रव्ये तद्देवमि य, सव्या सर्वं चउत्तमंगा ॥ ३४८६ ॥
सव्यामन्वे द्रव्ये, देसम्मि य नायमंगुलीद्वयं ।
संपुण्यं देमोणं, पव्यं पव्येगदेसो य ॥ ३४८७ ॥

इहाकुल्यादिद्रव्यं यदा कृत्स्नं सर्वैरपि निजावधैः प-
रिपूर्णं विवक्ष्यते तदा सर्वमुच्यते । एवं तस्याकुल्यादि-
द्रव्यस्य पर्वदिको देशो निजावधपरिपूर्णत्वविषयत्वा
सर्वोऽभिमतः । वाशब्दाऽत्रापिशब्दार्थे व्याख्यातः । ए-
तदत्र चाकुल्यादिद्रव्यं तद्देशो वा यदाऽपरिपूर्णतया वि-
वक्ष्यते तदा प्रत्येकमसर्वत्वं द्रष्टव्यम् । ततश्च द्रव्यं
तद्देशे च सर्वासर्वत्वेन विवक्षितं चतुर्भङ्गा—भङ्गचतुष्टयं
भवति . तद्यथा—द्रव्यसर्वं देशोऽपि सर्वः , द्रव्यं सर्वं
देशोऽसर्वः , देशः सर्वो द्रव्यमसर्वम् , देशोऽसर्वो द्र-
व्यमप्यसर्वमिति । अत्र द्रव्यस्य सर्वत्वेऽसर्वत्वे च दे-
शस्यापि सर्वत्वेऽसर्वत्वे च यथाक्रमं ज्ञातमुदाहरणम् ,
तद्यथा—अङ्गुलिद्रव्यं संपूर्णं विवक्षितं द्रव्यसर्वमुच्यते ,
तदेव देशान् विवक्षितं द्रव्यासर्वमभिधीयते , पर्व पुनः
संपूर्णं विवक्षितं देशसर्वं विवक्षितम् , पर्वकदेशस्तु दे-
शासर्वमिति । उक्तं द्रव्यसर्वम् । (विश० ।) (आदेशवक्र-
व्यता 'आपससव्यय' शब्दे द्वितीयभागे ४७ पृष्ठे उक्ता ।)

निरवशेषसर्वमाह—

दुविहं तु निरवसेसं, सव्यासेसं तदेकदेसो य ।
सव्यासेसं सव्ये, अखिमिसनयखा जहा देवा ॥ ३४८६ ॥

तद्देमा परिसेसं , सव्ये अनुरा जहा असिबवला ॥

अह जोइसालया वा, सव्ये किर तेउलेस्सागा ॥ ३४८७ ॥

निरवशेषं पुनर्विधधम्—विवक्षितसर्ववस्तुनिरवशेषं , त
देशनिरवशेषं च । तत्र सर्वानिरवशेषं यथा—सर्वेऽर्निमप-
नयना देवाः । इहानिमिपनयनमपिशेषेवस्वपि देवेषु वर्त्तत'
सर्निमपत्वस्य तेष्वभावादिति । तद्देशपरिशेषं तु यथा
सर्वेऽवसितवर्णी-कृष्णा असुराः , यथा वा ज्योतिष्काल-
या देवाः सर्वे किल तजोलेश्याकाः । इहासुरा ज्योति-
ष्कालयाश्च देवाः समस्तदेवानां प्रत्येकमकदेश वर्त्तन्ते ,
तेषु सर्वेषु यथासंख्यं कृष्णवर्णत्वं तेजोलेश्यायुक्तत्वं च
वर्तेत इति देशपरिशेषं मन्तव्यमिति ।

अथ सर्वधत्तासर्वमाह—

जीवाजीवा सर्वं, तं धत्ते तेण सर्वधत्तं त्ति ।

सव्ये वि सर्वधत्ता, सव्यं जमन्ना परं णञ्च ॥ ३४८९ ॥

इह सर्वस्मिन्नपि लोके यदस्ति तत् सर्वं जीवाश्चाऽजी-
वाश्च , तत् सर्वं धत्ते धार्यात् येन करणेन तेन मा वि-
वक्षा निपातनात् सर्वधत्ता , सैव चेह जीवाजीवरूपा वि-
वक्षा सर्वधत्ता सर्वमुच्यते । यस्माद्यतो जीवाजीवरशाह-
धात् परं मान्यत् किञ्चिदस्तीति ।

आह—तनु द्रव्यसर्वस्यादेशसर्वस्य निरवशेषसर्वस्य-

सर्वधत्ता सर्वस्य च कः प्रतिविशेषः ? इत्याह—

अह द्रव्यसर्वमेगं, द्रव्याधारं ति भिन्नमभेहि ।

पशाशोगाधारो—वयारभण्ण चादेसं ॥ ३४९२ ॥

भिस्समसेसं जभिहे—गजाइविसयं ति सर्वधत्ताभो ।

भिन्ना य सर्वधत्ता, सव्याधारो त्ति सव्येसि ॥ ३४९३ ॥

अथ 'द्रव्यसर्वादीनां भेद उच्यते' इति शेषः । तत्र द्र-
व्यसर्वं तावदेकद्रव्याधारमुक्तमित्यभ्येभ्यां भिन्नम् , तेषां त-
द्व्यत्वाभावात् । आदेशसर्वं त्वकानेकद्रव्याधारमिति कृत्वा
तथापचारभेदेन च 'भिन्नमन्येभ्यः' इति वर्तते इति ।
अंशसर्वमाप सर्वधत्ता सर्वस्यात् पूर्वोक्ताभ्यां च भिन्न-
म् , यस्मादेकजातिविषयं तदिति । सर्वधत्ताऽपि सर्वै-
भ्यः पूर्वैभ्यो भिन्ना सर्ववस्त्वाधारत्वादिति ।

अथ भावसर्वमाह—

कम्मोदयस्सहावो, सव्यो असुहो सुहो य ओदइओ ।

मोहोवममसहावो, सव्यो उवसामिओ भावो ॥ ३४९४ ॥

कम्मकस्वयस्सहावो, खइओ सव्यो व मीसओ मीसो ।

अह सर्वद्वयपरिणइ—रूवो परिणाभिन्नां सव्यो ३४९५ ॥

ननु सप्तविधसर्वमध्यात् कनात्राधिकारः ? इत्याह—

अहिगयमसेससव्यं, विसेमओ सेमयं जहाजोगं ।

मरहियमवज्जमुत्तं, पारं सह तेण सावज्जं ॥ ३४९६ ॥

'इह सर्वसावद्यं योगं प्रत्याख्यामि' इति संबन्धाद् निर-
वशेषसर्वं विवक्षितोऽधिकृतम् , शेषकं तु पक्षविधं सर्वं य-
थायोगं यद् यत्र युज्यते तत् तत्र योजनीयमिति । तदे-
वं 'करणे भव य अंत सामाहयसव्यय' इत्याह । विश० ।
आवा० । आ० म० । आ० चू० । ने० । स्या० ।

सर्वअंजणगमय—सर्वाजनकमय—त्रि० । अजनकः कृष्णरत्न-
विशेषत्तन्मयाः सर्व एवानन्यमयत्वेन सर्वैवाजनमयाः
सर्वाजनमयाः । परमकृष्णेषु. स्था० ४ टा० २ उ० ।

सर्वउय—सर्वतुक्—त्रि० । सर्वतुसम्भवे , औ० । स० ।

सर्वधो—सर्वतस्—अव्य० । सर्वैः प्रकरैरित्यर्थे , स्था० ३
टा० ४ उ० । आवा० । सूत्र० । जी० । दशा० । कल्प० । रा० ।
विपा० । 'सर्वधो समन्ता सपरिक्खुने' सर्वधः सर्वासु
दिक्षु समन्तात् सर्वैर्यान्मप्रदेशैः सर्वैर्वा विशुद्धस्पर्शकैः ,
उक्तं च चूर्णी—'सर्वधो नि सव्यासु दिसि विविन्नासु स-
मन्ता इति 'सव्यायणपमेसु सव्येसु वा विसुद्धफण्डेसु'
इति अत्र तृतीयार्थे सप्तमी । ने० ।

सर्वधोगुत्त सर्वतोगुत्त—त्रि० । सर्वप्रकारतयेन्द्रियनोद्भिद्य-
रूपयोः गुत्तागुत्तं, आवा० १ ध्रु० ५ अ० ५ उ० ।

सर्वधोभइ—सर्वतोभइ—न० । सर्वावस्थसुखे, "बहणि सर्व-
धो इह परलोप भइ वा सर्वधो भइ" पं० चू० १ कल्प ।
व्यमद्वयकलेन्द्रस्याव्युत्तस्य पारियाजिकं विमानं, स्था०
१० टा० ३ उ० । प्रथ० । जं० । औ० । महाशुकदेवलाके स्व-
नामक्यानि (म० १३ सम० ।) यत्सर्वे, पुं० । प्रथा० १
पद । इष्टियादस्य स्वनामकं सूत्रे , म० । १० सर्वतो
भइणि मुक्ताणि यस्य । चतुर्द्वारयुक्तं गृहभेदे, न० । प्र-
तिष्ठादौ पूजयेवतानां मण्डलभेदे ज्योतिषोक्ते शुभाऽव्युत्त-

ज्ञानार्थे चक्रभेदे, अक्षरारोहवन्धभेदात्मके चित्रकाभ्ये च ।
सवताभद्रमस्य । निम्बवृक्षे, पुं० । नाम्नायां तटयोषिति
स्त्री० । शुभाशुभज्ञानार्थे चक्रभेदे, न० । आ० म० १ अ० ।
स्वनामव्याप्ते भारतवर्षीये पुरे यत्र बृहस्पतिदत्तनामा ब्रा-
ह्मणकुमार आसीत् । विपा० १ श्रु० ५ उ० ।

सर्वत्रयो(तो)भद्रपडिमा-सर्वतोभद्रप्रतिमा-स्त्री०। दशसु दिक्षु
प्रत्येकमहोरात्रकायोत्सर्गे अहोरात्रदशकप्रमाणे, प्रतिमाभेदे,
स्था० २ टा० ३ उ० । स्त्री० (सा च ' महासर्वत्रयोभद्रपडिमा '
शब्दे षष्ठे भागे उपपादिता ।)

पडिमाए सर्वभद्राए, पणछमसत्तुनवदसेकारा ।
तह अड नव दस एकार-रस पण छ सत्त य तहेकारा १५५१
पण छ सत्तग अडनव, दस तहग सत्तडु नव दसेकारा ।
पण छ तह दस एकार-पण छ सत्त डु नव व य तथा १५५२
छ ग सत्त ड नव दसगं, एकारम पंच तह नवग दसगं ।
एकारस पण छकं, सत्त डु य इह तवे हुंति ॥ १५५३ ॥
तिबि सया वा खउया, इत्थुववासाण होंति संखाए ।
पारखया गुणवभा, महाइतवा इमे भणिया ॥ १५५४ ॥

प्रतिमायां सर्वभद्रायां; सर्वतोभद्रतपसीत्यर्थः, पञ्च पद सप्त
अष्टौ नव दश एकादश उपधासा इति प्रथमलता, अष्टौ नव
दश एकादश पञ्च पद सप्तति द्वितीया, एकादश पञ्च पद स-
प्त अष्टौ नव दशति तृतीया, सप्त अष्टौ नव दश एकादश
पञ्च षडिति चतुर्थी, दश एकादश पञ्च पद सप्त अष्टौ न-
वधेति पञ्चमी, पद सप्त अष्टौ नव दश एकादश पञ्चति
षष्ठी, नव दश एकादश पञ्च पद सप्त अष्टौर्बिति
सप्तमी । स्थापना क्षेत्रम्—

स	व	ता	भ	द्र	स्था	पना
५	६	७	८	९	१०	११
८	९	१०	११	५	६	७
११	५	६	७	८	९	१०
७	८	९	१०	११	५	६
१०	११	५	६	७	८	९
६	७	८	९	१०	११	५
९	१०	११	५	६	७	८

अत्र च सर्वसंख्यया त्रीणि
शतानि द्विनव-युत्तराणि उ-
पधासानां भवन्ति एकानप-
ञ्चाशच्च पारणकनामुभयनी-
लने चत्वारि शताभ्येकचत्वारि-
विंशदधिकानि दिनानां भव-
न्तीति तद्वमतानि भद्रादी-
नि भद्रमहाभद्रभद्रोत्तरसर्व-
तोभद्ररूपाणि चत्वारि तपां-
सि भाणतानि । प्रथाम्तरे पुन-
रमून्यायथाऽपि दृश्यन्ते, एते
ष्वपि चतुर्षु तपस्तु प्राण-
त्पारणकभेदतः प्रत्येकं चा-

तुर्विध्यं द्रष्टव्यं दिनसर्वसंख्या च पथायधमानेतव्येति ।
प्रथ० २७१ द्वार ।

सर्वत्रयोसहायण-सर्वोपधायतन-न० । देहे, रोगाशावस्मिन्
सर्वोपधायतनात् । न० ।

सर्वकाम-सर्वकाम-त्रि० । सर्वकामपति कष-कष । पापे,
आश० १ अ० ।

सर्वकाम-सर्वकाम-न० । सर्वशरीरे, 'सर्वकामो दाहा' सर्वाङ्गः,
सर्वशरीरव्यापी दाहाः । तं० ।

सर्वकामसुन्दर-सर्वकामसुन्दर-न० । निखिलावयवप्रधाने, स० ।
सर्वाङ्गानि सुन्दराणि यतस्तयोर्विशेषात्सर्वाङ्गसुन्दरः ।
चित्रतपोविशेषे, पुं० । पञ्चा० ।

अथ सर्वाङ्गसुन्दरादिनपोविशेषान् विवृण्वन्नाह-
अट्टोवासा एगं-तरेण विधिपारखं च आयामं ।
सर्वकामसुन्दरो सो, हेइ तवो सुकपकस्मि ॥ ३० ॥
खमयादभिग्गहो इह, सम्भं पूया य वीयरगाणं ।

दाणं च जहासति, जइदीणार्हिय विस्सेयं ॥ ३१ ॥
अष्टाशुपवासाः प्रसिद्धाः कथंभंकन पारणकदिनेनानन्तरं
व्यवधानमेकान्तरं तेनैकान्तरेण । विधिपारखं च प्रत्याख्यान-
स्पशनादिविधानयुक्तं भोजनं च आयाममात्रामात्मलमागमसि-
द्धं यत्र तयोर्विशेषे सर्वाङ्गसुन्दरोऽसौ भवति । 'तवो' नि-न-
पोविशेषः शुक्रपक्षे प्रतीति इति । तथा क्षाम्यतीति क्षमस्तद्भा-
वः क्षमता क्षान्तिस्तदादौ क्षान्तिमार्दवा जवादावभिग्रहो नि-
यमः क्षमताद्यभिग्रहः इह तपसि विधयो भवति । तथा स-
म्भंभावनः पूजा चाभ्यर्चनं वीतरगाणां, दानं च यथाशक्ति
यतिदीनार्थानां विवेक्यमिति व्यक्तामिति गाथाद्वयार्थः ।
पञ्चा० १६ विष० ।

सर्वकामसुन्दरी-सर्वाङ्गसुन्दरी-स्त्री० । सर्वेष्वङ्गेषु सुन्दरीति ।
गजपुरे शङ्खराजस्य मुनायाम्, आ० म० १ अ० । आ० चू० ।
('माया' शब्दे षष्ठे भागे एतद्व्यङ्ग्येनोक्ता ।)

सर्वकामिय-सर्वाङ्गीण-त्रि० । सर्वाङ्गाणि व्याप्नोति । सर्वाव-
यवव्यापके, 'तथ य सर्वकामो पुरितो दीनः' । आ०
म० १ अ० । अत्र— " सर्वाङ्गादीनस्येकः " ॥ ८ । २ । १५१ ॥
सर्वाङ्गात् सर्वादः पद्यङ्गत्यादिना विहितस्येनस्य स्थाने
इह इत्यादिशः । सर्वाङ्गीणम् । सर्वगात्रे, प्रा० २ पाद ।

सर्वकामन्तरय-सर्वाभ्यन्तरक-पुं० । सर्वात्मना—सामस्येना-
भ्यन्तरः सर्वाभ्यन्तरः । स एव सर्वाभ्यन्तरकः प्राकृतलक्ष-
णात् स्वार्थे कप्रत्ययः । सर्वात्मनाऽभ्यन्तरे, " एस णं जं-
दीवे सर्ववशावसमुहाणं सर्वकामन्तरए । " जी० ३ प्रति० ४
अधि० ।

सर्वकामगामय-सर्वकामकामय-त्रि० । सर्वात्मना कनकामये,
जी० ३ प्रांत० ४ अधि० ।

सर्वकामम्-सर्वकर्मन्-पुं० । पक्षस्य सप्तमतिथिदिवसे, जं०
१ वक्ष० ।

सर्वकामप्रखयउवमम-सर्वकर्मक्षयोपशम-पुं० । निखिलजा-
मावरणादिघातकर्मणां विगमविशेषे, पञ्चा० २ विष० ।

सर्वकामावह-सर्वकर्मवह-पुं० । सर्वपापोपादामभूते,
आश० १ श्रु० ६ अ० १ उ० ।

सर्वकाम-सर्वकाम-त्रि० । सर्वभिलाषे, आ० चू० १ अ० ।

सर्वकामगुणिय-सर्वकामगुणित-त्रि० । सर्वे कामगुणाः-
कमनीयपर्यायाः विकृत्याद्या विद्यन्ते यत्र तत्तथा । रूपरस-
गन्धस्पर्शलक्षणाः सन्तः संजाता वा यत्र तत्सर्वकामगु-

गितम् । आ० १ श्रु० ८ अ० । सर्वे कामगुणा—अभिलाषा-
विषयभूता रमादयः संजाता यत्र तत्सर्वकामगुणितम् ।
म० १५ श० । आ० म० । आ० क० । सर्वाभिलाषणी-
यरमादिमग्नं, ' जहा सर्वकामगुणियं पुरिसो मांशु-
णं भोग्यं को इ " औ० ।

सर्वकामविरक्त्या—सर्वकामविरक्तता—स्त्री० । सर्वाभिलाष-
निवर्तनं, आ० खू० १ अ० । समस्तविषयवैमुख्यं, स० ३२
सम० । आ० ।

सर्वकामविरक्ततामाह—

उज्जणी देवलासुय, अणुरत्नालोअणा य पउमरहो ।

संगयआं मणुमइआ, अमिअगिरिअद्दसंकासा । १३०६ ।

अभुदुज्जयिनीपुर्यां, भूपतिदेवलासुतः ।

तस्याप्रमहिषी राज्ञो, नाम्नाऽनुकूलोचना ॥ १ ॥

केशान विन्यस्तयन्ती सा, राज्ञः पलितमन्यदा ।

र्षादय साऽऽक्षपमाचर्यौ, स्वामिन् ! दूतः समागतः ॥ २ ॥

राजा स्तुभ्रमः स्माह, कासौ पश्याम्यहं न किम् ? ।

साऽवदद्धर्मदुतोऽय, पालतायां निर्गद्यताम् ॥ ३ ॥

तं निर्गद्यधुतं चक्र, राजाऽम्भपूर्वजाः पुरा ।

ऋहृपलिताः प्रापु—दीक्षां धिग्मा प्रमद्वर्भ ॥ ४ ॥

सुते पञ्चरथं राज्यं, न्यस्याभूतापसः स्वयम् ।

देवी संगतको दासः, प्रप्याणुनातका तथा ॥ ५ ॥

सर्वाण्यप्यसितगिरि, प्रययुस्तापसाश्रमम् ।

दाना दाना च कालेन, तावुत्प्रव्रज्य जग्मतुः ॥ ६ ॥

गमं सन्नपि नाख्यातो, देव्या वृद्धिं गताऽथ सः ।

अयशाभीरुणा राज्ञा, प्रच्छन्नं धारिताऽथ सा ॥ ७ ॥

प्रसुवाना मृता देवी, जाना तु दुहित्वाऽङ्गता ।

पितृन्ती स्तन्यमन्यासा, तापनीनामवर्द्धत ॥ ८ ॥

साङ्गा नाम्नाऽर्द्धसंकाशा, क्रमाद्यौवनमासदत् ।

विश्राम्यति स्म पितरं, साऽटवीतः सदागतम् ॥ ९ ॥

यौवनऽस्याः स रक्तोऽथ, त्रिपमा विषयाः खलु ।

दध्यावन्यद्युराश्रेष्टं, चस्खालोटाजदाकारण ॥ १० ॥

पतिं ताऽचिन्तयन्ताप-मन्त्रं कलितं हहा ।

नामुष्मिकं ज्ञायते स्म, प्रबुद्धो जातिमस्मरत् ॥ ११ ॥

सर्वकामविरक्ताख्य, बभाषऽध्ययन तथा ।

दत्ता सुताऽपि स्वाधीना, स सिद्धः साऽपि निवृत्ता ॥ १२ ॥

पथं सर्वविरक्तैर्योगाः संगृह्णन्ते । आ० क० ४ अ० । प्र० ।

सर्वकामविरत्य—सर्वकामविरत—त्रि० । समस्तशब्दादिषिये-
भ्या निवृत्ते, औ० ।

सर्वकामसमिद्ध—सर्वकामसमृद्ध—त्रि० । पक्षस्य पञ्चदशानां
द्विसप्तानां षष्ठं दिवसं, ज० ७ वक्र० । रुचकपर्वतद्वं, च०
प्र० १० पाहु० । स्त्री० ।

सर्वकामसमर्पिय—सर्वकामसमर्पित—पुं० । सर्वे कामा अ-
भिलाषा अर्पिताः सम्पन्ना यस्य स सर्वकामसमर्पितः । इ-
च्छामात्रेऽभिलाषितोपाजके, स हि यान्यान् कामान् काम-
यते तऽस्य सर्वे सिद्धयन्तीति यावत् । सूत्र० १ श्रु० १
अ० ३ उ० ।

सर्वकाल—सर्वकाल—पुं० । अतीतानागतवर्तमानकालेषु,
रा० । प्रश्न० ।

सर्वकालिया—सर्वकालिका—स्त्री० । सर्वकालेषु भवा सर्व-
कालका । ध० २ अर्थ० । अतीतादिना कालेन निवृत्ता-
याम्, आ० ३ अ० ।

सर्वकिरिया—सर्वक्रिया—स्त्री० । धर्मलोकश्रिते समस्तध्या-
पारं, " विस्तित्वाच्छ्रियां य, गिहिया सीर्यात् सर्वकिरिया-
आ । " पञ्चा० ४ वि० ।

सर्वकसुद्धि—सर्ववाक्यशुद्धि—स्त्री० । शोभनायामात्मीया-
यां वाक्यशुद्धौ, दश० ८ अ० । " सर्वकसुद्धिं समुपेहिया
मुणी, गिरं तु दुदु परिघञ्जप सया । " दश० ७ अ० ।

सर्वकखरससिवाइ—(ण) सर्वाक्षरसन्निपातिन्—पुं० । सर्वे
च ते अक्षरसन्निपाताश्च तत्संयोगाः, सर्वेषां वाऽक्षराणां
संज्ञपाताः सर्वाक्षरसन्निपाताः अन्ताः अभिलाषान्त-
त्वात् यस्य ज्ञेयतया सन्ति स सर्वाक्षरसन्निपाती । सर्वाक्षर-
संयोगावाद्, म० १ श० १ उ० ।

श्रव्याक्षरसन्निवादिन्—पुं० । श्रव्याणि—श्रवणसुखकारीणि
अक्षराणि साङ्गत्येन नितरं घटितुं शीलमस्येति श्रव्याक्षर-
सन्निवादी । म० १ श० १ उ० । स्था० । अक्षरादिभ्योऽङा
विद्यन्ते येषां ते तथा स्वार्थिक इन्प्रत्ययोपादानात् । विदित-
सकलवाङ्मये, स्था० ८ ठा० ३ उ० । सकलप्रज्ञापनीयभाव-
परिज्ञानकुशले, ज० १ वक्र० । रा० । औ० ।

सर्वकखरससिवाइया—सर्वाक्षरसन्निपातिका—स्त्री० । सर्वाक्ष-
राणां सन्निपातेऽवतारा यस्यामस्ति, सर्वे चऽक्षरसन्निपाताः
संयोगाः सन्ति यस्या सा सर्वाक्षरसन्निपातिका । सकलवा-
ङ्मयश्रीजिनवाण्याम्, उपा० २ अ० । औ० ।

सर्वखुडाय—सर्वखुद्रक—त्रि० । सर्वेभ्यः खुद्रकः सर्वखुद्रकः ।
दोषस्य प्राकृतत्वात् । सर्वलघौ, " अर्थं च ण जेबुदीयं सर्व-
खुद्राय " । औ० । जी० ।

सर्वग—सर्वग—त्रि० । सर्वं गच्छति—जानातीति सर्वगः । सर्वज्ञे,
सर्वे गत्यर्था ज्ञानार्था इति वचनात् । स्या० ।

सर्वगुणपमाहण—सर्वगुणप्रसाधन—न० । सकलगुणावहे त-
पाविशेषं, पञ्चा० १ वि० । (' तव ' शब्दं चतुर्थभागे
२०३ पृष्ठं गता वक्रयता ।)

सर्वगुणसंप्रमया—सर्वगुणसम्पन्नता—त्रि० । ज्ञानादिगुणस-
हितत्वे, उक्त० २६ अ० ।

सर्वगुणसमिद्ध—सर्वगुणसमृद्ध—स्त्री० । शौर्योपशमादिभिः स-
र्वैर्गुणैः स्फूर्ति, रा० ।

सर्वगा—सर्वगा—स्त्री० । उत्तररत्नकवरपर्वतस्य रुचकोत्तमकू-
टवास्तव्यायां दिक्कार्याम्, स्था० ८ ठा० ३ उ० ।

सर्वगोत्तावगय—सर्वगोत्रापगत—त्रि० । सप्तस्मादुच्चैर्गोत्रावरप-
गते, सूत्र० १ श्रु० १३ अ० ।

सर्वग—सर्वग—न० । सर्वसंख्यायाम्, ज्यो० २ पाहु० । आ० ।
सर्वग—सर्वग—न० । सर्वघातनि, तच्च, केवलज्ञानादरं के-
यरदर्शनावरणं च । पं० सं० ३ द्वार ।

सर्वघाह—सर्वघातिन्—त्रि० । सर्वघात्यं केवलज्ञानादिलक्षणं गुणं सर्वथा घातयन्तीत्येषं शीलानि सर्वघातीनि णिन् । ज्ञानदर्शनावरणीयसस्पृष्टकषु, पं० सं० ५ द्वार । स० ।

सर्वघाहणी—सर्वघातिनी—स्त्री० । सर्वस्वविषयघातिनीषु कर्मप्रकृतित्तु, कर्म० ५ कर्म० । (एताञ्च 'कर्म' शब्दे तृतीयभागे २६५ पृष्ठे स्वप्नप्रश्नमभिहितः ।)

सर्वघाह्रम—सर्वरमघाति—त्रि० । स्वविषये ज्ञानादिकं सकलमपि घातयति स्वकार्यनाशने प्रत्यसमर्थं करोति इति सर्वरमघाति । ज्ञानादिगुणनाशक, पं० सं० ३ द्वार ।

सर्वजंशुणयामय—सर्वजाम्बूनदमय—त्रि० । सर्वात्मना जाम्बूनदमय, जी० ३ प्रांत० ४ अधि० ।

सर्वजगवच्छल—सर्वजगद्वत्तल—त्रि० । पृथिव्यादीनां सर्वभूतानां रक्षणार्थं घातयत्येव कृत्स्नं, प्रश्न० ५ संब० द्वार ।

सर्वजगहिय—सर्वजगद्वित—पुं० । सर्वस्मिन् जगति ये जीवास्तेभ्यः हितं पथ्यम् तद्रक्षणस्तदुपदेशदानतो वा । सूत्र० १ श्रु० ११ अ० । उपदेशनात् सर्वप्राणलोकस्य हितकारिणि, पा० १४ वि० ।

सर्वजगुजोयग—सर्वजगदुद्योतक—पुं० । सर्वं समस्तं जगत्-लोकालोकात्मकमुद्योतयति—प्रकाशयति केवलज्ञानदर्शनाभ्यामिति सर्वजगदुद्योतकः, तस्य ' भद्रायुष्यक्षेमसुखहितार्थहितैराशिर्षी ' इति विकल्पेन चतुर्थीविधानात् पठुर्वापि भवति, यथा आयुष्यं दृवताय आयुष्यं दृवतस्य, अनेन ज्ञानान्तशयमाह । ननु विशेषणं लक्षणादीयं यस्मिन्भवति, ' सम्भवे व्यभिचार च विशेषणं मिति वचनात्, न च सर्वजगदुद्योतकत्वं सम्भवति, प्रमाणनाग्रहणात् । तथाहि—सर्वजगदुद्योतकत्वं भगवतः किं प्रत्यक्षेण प्रतीयते?, उतानुमानेन, आहोशिव्वागमेन, उताहो उपमानेन, अथवा-अथापत्या?, तत्र न तावत्प्रत्यक्षेण—भगवतश्चरतीत्यन्वात् । अपि च—परिवृत्तानं सर्वैव प्रत्यक्षाविषयः, अतीन्द्रियत्वात्, ततस्तदाह्येऽपि न प्रत्यक्षेण ग्रहणम् । नाप्यनुमानेन-तद्वि लिङ्गलिङ्गसम्बन्धग्रहणपुरस्सरमेव प्रवर्त्तते । लिङ्गलिङ्गसम्बन्धग्रहणे च किं प्रत्यक्षेण उतानुमानेन?, तद्वि लिङ्गलिङ्गसम्बन्धग्रहणपुरस्सरमेव प्रवर्त्तते, लिङ्गलिङ्गसम्बन्धग्रहणे च किं प्रत्यक्षेणानुमानेन वा?, तत्र न प्रत्यक्षेण, सर्ववदनस्यात्यन्तपराक्षतया प्रत्यक्षेण तस्मिन्नुद्योते तेन सह लिङ्गस्याचिनाभावात्तद्विषयायोगात् । न चानिन्द्रियविनाभावं लिङ्गं लिङ्गिनो गमकम्, अतिप्रसङ्गात्, यतः कुतश्चिदस्य तस्य वा प्रतिपत्तिप्रसङ्गः, नाप्यनुमानेन लिङ्गलिङ्गसम्बन्धग्रहणम्, अनवस्थाप्रसङ्गात् । तथाहि—तदप्यनुमानेन लिङ्गलिङ्गसम्बन्धग्रहणतो भवेत्, ततस्तत्रापि लिङ्गलिङ्गसम्बन्धग्रहणप्रनुमानान्तरात्कस्येयम्, तत्रापि चयमेव वाच्येयमवस्था । नाप्यागमतः सर्ववदनविनिश्चयः, स

सर्वजगुजोयगम् । (३)

“ सर्वजगदुद्योतकस्य ” सर्व—समस्तं जगत्—लोकालोकात्मकमुद्योतयति—प्रकाशयति केवलज्ञानदर्शनाभ्यामिति सर्वजगदुद्योतकः, तस्य ' भद्रायुष्यक्षेमसुखहितार्थहितैराशिर्षी ' इति विकल्पेन चतुर्थीविधानात् पठुर्वापि भवति, यथा आयुष्यं दृवताय आयुष्यं दृवतस्य, अनेन ज्ञानान्तशयमाह । ननु विशेषणं लक्षणादीयं यस्मिन्भवति, ' सम्भवे व्यभिचार च विशेषणं मिति वचनात्, न च सर्वजगदुद्योतकत्वं सम्भवति, प्रमाणनाग्रहणात् । तथाहि—सर्वजगदुद्योतकत्वं भगवतः किं प्रत्यक्षेण प्रतीयते?, उतानुमानेन, आहोशिव्वागमेन, उताहो उपमानेन, अथवा-अथापत्या?, तत्र न तावत्प्रत्यक्षेण—भगवतश्चरतीत्यन्वात् । अपि च—परिवृत्तानं सर्वैव प्रत्यक्षाविषयः, अतीन्द्रियत्वात्, ततस्तदाह्येऽपि न प्रत्यक्षेण ग्रहणम् । नाप्यनुमानेन-तद्वि लिङ्गलिङ्गसम्बन्धग्रहणपुरस्सरमेव प्रवर्त्तते । लिङ्गलिङ्गसम्बन्धग्रहणे च किं प्रत्यक्षेण उतानुमानेन?, तद्वि लिङ्गलिङ्गसम्बन्धग्रहणपुरस्सरमेव प्रवर्त्तते, लिङ्गलिङ्गसम्बन्धग्रहणे च किं प्रत्यक्षेणानुमानेन वा?, तत्र न प्रत्यक्षेण, सर्ववदनस्यात्यन्तपराक्षतया प्रत्यक्षेण तस्मिन्नुद्योते तेन सह लिङ्गस्याचिनाभावात्तद्विषयायोगात् । न चानिन्द्रियविनाभावं लिङ्गं लिङ्गिनो गमकम्, अतिप्रसङ्गात्, यतः कुतश्चिदस्य तस्य वा प्रतिपत्तिप्रसङ्गः, नाप्यनुमानेन लिङ्गलिङ्गसम्बन्धग्रहणम्, अनवस्थाप्रसङ्गात् । तथाहि—तदप्यनुमानेन लिङ्गलिङ्गसम्बन्धग्रहणतो भवेत्, ततस्तत्रापि लिङ्गलिङ्गसम्बन्धग्रहणप्रनुमानान्तरात्कस्येयम्, तत्रापि चयमेव वाच्येयमवस्था । नाप्यागमतः सर्ववदनविनिश्चयः, स

हि पौरुषेयो वा स्यात्पौरुषेयो वा?, पौरुषेयोऽपि सर्ववद्वृत्ता, रथ्यापुरुषवृत्ता वा? । तत्र न तावत् सर्ववद्वृत्तः, सर्ववद्वृत्तौ सर्ववद्वृत्तव्यस्यैवाचिनिश्चयात् । अपि च—एवमभ्युपगमे सतीतं तदाश्रयदोषप्रसङ्गः, तथाहि—सर्ववद्वृत्तौ तत्कृतागमसिद्धिः, तत्कृतागमसिद्धौ च सर्ववद्वृत्तसिद्धिः । अथ रथ्यापुरुषवृत्तौ इति पक्षस्तर्हि न स प्रमाण-सुम्भक्तकपणीतशास्त्रवत्, अप्रमाणाच्च तस्माच्च सुनिश्चित-सर्ववद्वृत्तसिद्धिः, अप्रमाणात्प्रमेयांसिद्धेः, अन्यथा प्रमाणपर्येषणं विशीर्येत । अथापौरुषेय इति पक्षस्तर्हि श्रुतमः सर्ववद्वृत्ता वद्वृत्तमानस्वामी सर्ववद्वृत्त इत्यादिर्गर्थवादः प्राप्नोति, श्रुतभाद्यभावेऽपि भावात् । तथाहि—सर्ववद्वृत्तस्थायी आगमः, श्रुतभाद्यस्त्वधुनातनकल्पवर्तिनः, तत श्रुतभाद्यभावेऽपि पूर्वमप्यस्यागमस्यैवमेव भावात्कथमेतपाश्रुत-भार्त्तानामभिधानं तत्र परमार्थसत्?, तस्मात्सर्ववद्वृत्त एव, न सर्ववद्वृत्तप्रतिपादनमिति । अपि च—यद्यपौरुषेयागमाभ्युपगमस्तर्हि किमिदानीं सर्ववद्वृत्त?, आगमादेव धर्माधर्मादिव्यवस्थासिद्धेः, तस्मात् नागमस्यः सर्ववद्वृत्त, नाप्युपमानस्यः, तस्य प्रत्यक्षपूर्वकत्वात् । तथाहि—प्रत्यक्षप्रसिद्धिर्गोपयस्य यथा गौः तथा गवय इत्यागमाहितसंस्कारस्याटव्यां पर्यटने। गवयदर्शनानन्तरं तस्मात्प्रतिपत्तिरुपमानं प्रमाणं वर्ग्येत, न चैकाऽपि सर्ववद्वृत्तः प्रत्यक्षासिद्धो येन तस्मात्प्रत्यावष्टम्भेनान्यस्य विवक्षितपुरुषस्योपमानप्रमाणतः सर्ववद्वृत्त इति प्रतीतिर्भवेत् । नाप्यथोपत्तिगम्यः, सा हि प्रत्यक्षादिप्रमाणानुचरीकृतार्थान्यथानुपपत्त्या प्रवर्त्तते, न च कोऽप्यर्थः सर्ववद्वृत्तमन्तरेण नोपपद्यते, तत्कथमर्थापत्तिगम्यः?, तदेवं प्रमाणपञ्चकानुत्तरभाष्यप्रमाणमेव सर्ववद्वृत्तं क्रीडीकरोति । उक्तं च— “ प्रमाणपञ्चकं यत्र, वस्तुरूपं न जायते । वस्तुसत्तावयोधार्थं, तत्राभावप्रमाणात् ॥ १ ॥ ” अपि च—सर्वं वस्तु जानाति भगवान् केन प्रमाणेन?, किं प्रत्यक्षेण उत यथासम्भवं सर्वैरेव प्रमाणैः, तत्र न तावत्प्रत्यक्षेण, दशकालाविक्रमेषु सूक्ष्मवस्तुषु च तस्याप्रवृत्तः, इन्द्रियाणामगोचरत्वात् । यदि पुनस्तत्रार्थान्द्रियं व्याप्येत तर्हि सर्वः सर्ववद्वृत्त भवेत्, अथिन्द्रियप्रत्यक्षाद्व्यवर्त्तीन्द्रियं प्रत्यक्षं तस्यास्ति तेन सर्वं जानातीति मन्येथाः, तदप्युक्तम्, तस्यास्तिव्यं प्रमाणाभावात् । न च प्रमाणमन्तरेण प्रमेयसिद्धिः, सर्वस्य सर्वैरेवार्थसिद्धिप्रसङ्गः । अथवा—अस्तु तदपि तथापि सर्वमेतायदेव जगति यस्तु इति न निश्चयः, न स्वत्वतीन्द्रियमप्यर्थाध्वानं सर्ववद्वृत्तविषयं सिद्धम्, तदर्पार्थच्छ्रानामपि धर्माधर्मास्तिकायादीनां सम्भवाद्, एवं केवलज्ञानार्थच्छ्रानामपि किमपि वस्तु भविष्यतीत्याशङ्काऽनातन्वृत्तन सर्वविषय केवलज्ञानं वक्तुं शक्यम् । तथा च कुतः सर्ववद्वृत्तस्यैव स्वयमात्मनः सर्ववद्वृत्तविनिश्चयः?, अथ यथायथं सर्वैरेव प्रमाणैः सर्वं वस्तु जानातीति पक्षः, नन्वेवं सति य एवागमे कृतपरिधमः स एव सर्ववद्वृत्तं प्राप्नोति, आगमस्य प्रायः सर्वार्थविषयत्वात्, तथा च कः प्रतिविशेषो वर्द्धमानस्वाभ्यादी? येन स एव प्रमाणमिष्यते न किमिनिर्गति । अन्यच्च—यथाऽर्थास्थितमकलवस्तुवेदी सर्ववद्वृत्त इष्यते, ततोऽशुभ्यादिरसानामपि यथावस्थिततया संवेदनादशुभ्यादिर-

सत्त्वजगुज्जोयग

सास्यादप्रसङ्गः, आह च—“अशुच्यादिरसास्यादप्रसङ्गश्चानि
 धारितः” किं च—कालतोऽनाद्यनन्तः संसारः, जगति च
 सर्वदा विद्यमानान्यपि वस्तुन्यनन्तानि, ततः संसारं वस्तु-
 नि च क्रमणं विदन् कथमनन्तेनापि कालेन सर्वेवदी
 भाविष्यति?, उक्तं च—‘क्रमणं वेदने कथं’ मिति, अत्र प्र-
 तिबिधीयते—तत्र यत्तावदुक्तम्—‘सर्वजगदुद्योतकत्वं भगव-
 तः केन प्रमाणेन प्रतीयते?’ इत्यादि, तत्रागमप्रमाणादिति श्रु-
 तम् । स चागमः कथाश्चिन्त्यः प्रवादतोऽनादित्वात्, तथा-
 हि यामेव ऋदशाङ्गी रूपलताकल्पां भगवान् श्रुतमस्वामी
 पूर्वभवेऽधीतवान्, अर्थात् च पूर्वभवे इहभवे च यथा-
 वत्पुण्यास्य फलभूते कवलानामवाप्तवान्, तांमेवोपल-
 क्यल्लहानः सन् शिष्येभ्य उपदिशति, एवं सर्वतीर्थकर-
 ष्यपि द्रष्टव्यम्, ततोऽस्वागमोऽर्थरूपोपलब्ध्या नित्यः । तथा
 च वदति—“एसा दुवालसङ्गी न कयावि नासी न क-
 यावि न भवद् न कयावि न भाविस्सद्, ध्रुवा नीया सा-
 सया अकखया अव्यया अवावाहा अवाट्टया निष्ठा” इ-
 ति, अस्मिन्नागमे यथा संसारी संसारं पर्यटति यथा
 कर्मणामभिस्मागमः । यथा च तपःसंयमादिना क-
 र्मणामपगमे कवलार्थाभ्यर्थाः तथा सर्वे प्रतिपाद्यते, इति
 सिद्ध आगमत्वसर्वज्ञः । यदप्युक्तम्—‘स पौरुषयो वा’ इ-
 त्यादि, तत्रार्थतोऽपौरुष्यः, स च न सर्वज्ञप्रकाशितत्वाद्-
 व प्रमाणं, किन्तु कथाश्चतुः स्वताऽपि, निश्चिताविपरीत-
 प्रत्ययोत्पादकत्वात्, ततो नन्तरतराश्रयदोषप्रसङ्गः, सर्व-
 प्रणीतत्वावगमाभावोऽपि निश्चिताविपरीतप्रत्ययोत्पा-
 दकतया तस्य प्रामाण्यनिश्चयात्, ततः सर्वज्ञ-
 सिद्धिः, अथैवमागमात् सर्वज्ञः सामान्यतः सिद्धयति न
 विशेषनिर्देशेन यथाऽप्ये सर्वज्ञ इति, ततः कथं सर्वज्ञकाले
 ऽपि सर्वज्ञोऽयमिति व्यवहारः?, उच्यते—पृष्ठाचिन्तित-
 सकलपदार्थप्रकाशनात् । तथाहि—यद् यद् भगवान् पुरुच्छु-
 ते यच्च यच्च स्वचैतसि पृष्ठा चिन्तयति तस्त्वस्वै प्र-
 त्ययपूर्वमुपदिशति, ततोऽसौ ज्ञायते यथा सर्वज्ञ इति ।
 तेन यदुच्यते भट्टेन—‘सर्वज्ञोऽस्माविति ज्ञातम्, तत्कालेऽ
 पि बुभुस्तुभिः । तज्ज्ञानज्ञयाविज्ञान-रहितैर्गोच्यते कथम् ?
 ॥ १ ॥ इति, तदपास्त द्रष्टव्यम्, पृष्ठाचिन्तितसकलपदार्थ-
 प्रकाशनेन तस्य सर्वज्ञत्वनिश्चयान् । नन्वेवं व्यवहारतो
 निश्चयो न निश्चयतः, निश्चयतो हि तदा सर्वेवदी विदित-
 तो भवति यदा तज्ज्ञेयं सर्वं विदित्वा सर्वत्र संवादां
 श्रुतं, न चैतत्कर्तुं शक्यम् । अथैकत्र संवाददर्शनादन्यत्रापि
 संवादां द्रष्टव्यः, एवं तर्हि मायावी बहुजलपाकः सर्वोऽ
 पि सर्वज्ञः प्राप्नोति, तस्याप्येकदेशसंवाददर्शनात् । आह च—
 “एकदेशपरिज्ञानं, कस्य नाम न विद्यते ? । न ह्येकं ना-
 स्ति सत्यार्थं, पुरुषे बहुजल्पिन ॥ १ ॥” तदुक्तम्, व्यव-
 हारतोऽपि निश्चयस्य सम्यगनिश्चयत्वात्, वैयाकरण्यादि-
 निश्चयवत् । तथाहि—वैयाकरणः कतिपयपृष्ठशब्दव्याकर-
 णाद्यं सम्प्रवैयाकरण इति निर्द्ध्यते, एवं पृष्ठाचिन्त-
 तार्थप्रकाशनात् सर्वज्ञोऽपि । न चैव मायाविनोऽपि सर्व-
 ज्ञत्वप्रसङ्गः, मायाविनि सर्वेषु पृष्ठेषु चिन्तितेषु चार्थेषु सं-
 वादायोगात्, निपुणेन च प्रतिपत्त्रा भावितव्यम् । अथ वैया-
 करणोऽन्येन वैयाकरणेन सकलव्याकरणशास्त्रार्थसं-

वादनिश्चयतोऽपि ज्ञानं शक्यते ; ननु सर्वज्ञोऽप्यन्येन स-
 र्वज्ञेन यथावत् ज्ञानं शक्यते एवमिति समानम् । अथ त-
 दानीमन्येन सर्वज्ञेन निश्चयतो विज्ञायताम् इदानीं तु स-
 कथं ज्ञायते?, उच्यते—इदानीं तु सम्प्रदायादव्याहृतप्रवच-
 नार्थप्रकाशनाच्च । यदप्यवादीन्—श्रुतमः सर्वज्ञो वर्जमान-
 स्वामी सर्वज्ञ इत्यादिरर्थवाद्-प्राप्नोतीत्याद् तदप्यस्मारम्,
 आगमो ह्ययं कल्पः—यो यः सर्वज्ञः उत्पद्य-
 ते तेन तेन तत्तत्कल्पवर्तिनां तीर्थकुतां सर्वेषामप्य-
 वश्यं चरितानि चक्रव्यानि, ततो, न श्रुतभाद्यभिधानम-
 र्थवाद् । यदप्यभिहितम्—‘नाप्युपमानप्रमाणगम्य’ इत्यादि,
 तदप्ययुक्तम्, एकं सर्वज्ञं यदा व्यवहारतो यथावद्विनिश्चि-
 त्तान्यमपि सर्वज्ञं व्यवहारतः परिज्ञाय एषोऽपि सर्वज्ञ इति
 व्यवहरति तदा कथं नोपमानप्रमाणविषयः?, अर्थापत्ति-
 गम्योऽपि भगवान्, अन्यथाऽऽगमार्थस्य परिज्ञानासम्भ-
 वात्, न खल्वतीन्द्रियार्थदर्शनमन्तरेणागमस्यार्थोऽतीन्द्रियः
 पुरुषमात्रेण यथावदवगन्तुं शक्यते, तत आगमार्थपरि-
 ज्ञानान्यथाऽनुपपत्त्या सर्वज्ञोऽवश्यमभ्युपगन्तव्यः । एतेन
 यदुक्तं प्राक्—‘किमिदानीं सर्वज्ञेन?, आगमादेव धर्मा-
 धर्मव्यवस्थासिद्धे’ रिति, तत्प्रतिज्ञितसमवेत्यं सर्वज्ञमन्त-
 रेणागमार्थस्यैव सम्यक् परिज्ञानासम्भवात् । यथाऽपि—
 ‘सर्वे वस्तु जानानि भगवान् केन प्रमाणेन’ त्यादि, तत्र
 प्रत्यक्षेणैतत् पक्षः, तदपि च प्रत्यक्षमतीन्द्रियमवसेयम्, ननु
 तत्राप्युक्तम्—‘तस्यास्ति त्वे प्रमाणाभावादि’ ति, उक्तं
 मिदमयुक्तं तूक्तम्, तदस्ति त्वेऽनुमानप्रमाणसङ्गावाद्, त-
 च्छानुमानमिदं-यत्तारतम्यवत् तत्सर्वान्तिमप्रकर्षभाक्, यथा
 परिमाणं, तारतम्यवच्छेदं ज्ञानमिति । न चायमसिद्धो हेतुः,
 तथाहि—दृश्यते प्रतिप्राणप्रज्ञामध्याद्गुणपटवतारतम्यं
 ज्ञानस्य, ततोऽवश्यमस्य सर्वान्तिमप्रकर्षेण भावितव्यम्,
 यथा परिमाणस्याकाशं, सर्वान्तिमप्रकर्षश्च ज्ञानस्य सकल-
 धस्तुलोमप्रकाशकत्वम् । अथ यद्विषयः तरतमभावः सर्वा-
 न्तिमप्रकर्षोऽपि तद्विषय एव युक्तः, तरतमभावश्चेतिन्द्रिया-
 श्रितस्य ज्ञानस्यापलब्धः, ततः सर्वान्तिमप्रकर्षोऽपि तस्यै-
 वाति कथमतीन्द्रियज्ञानसम्भवः?, इन्द्रियाश्रितस्य च ज्ञा-
 नस्य प्रकर्षभावेऽपि न सर्वविषयता, तस्य सूत्रमादावप्र-
 वृत्तेः । अथोच्यते—मनोज्ञानमप्यतीन्द्रियज्ञानमुच्यते, तस्य
 च तरतमभावः शास्त्रादौ दृष्ट एव । तथाहि—तद्वै शास्त्रं
 कश्चित् भट्टित्येव पठति अवधारयति च, अपरस्तु मन्दं,
 बोधतोऽपि कश्चिन्मुकुलितार्थबोधमपरो विशिष्टावबोधः
 एवमन्यास्वपि कलासु अथायोगं मनोविज्ञानस्य तारतम्यं
 परिभाव्यते, ततः तस्य सर्वान्तिमः प्रकर्षः सर्वविषयां भ-
 विष्यति । तदसद्, यतो मनोविज्ञानस्यापि तरतमभावः
 शास्त्राद्यालम्बन एवापलब्धः, ततः प्रकर्षभावाऽपि तस्य
 शास्त्राद्यालम्बन एव युक्त्यापपद्यते न सर्वविषयः, न खल्व-
 न्यविषयोऽभ्यासाऽन्यविषयं प्रकर्षभावमुपजनयति, तथा—
 ऽनुपलब्धः । उक्तं च—‘शास्त्राद्यभ्यासतः शास्त्र-प्रभृत्य-
 वावगच्छतः । साकल्येभ्यं तस्य, कुत एवागमिष्यति ?
 ॥ १ ॥’ अप्राच्यते—इह तावदिन्द्रियज्ञानाभ्यतः तरतम-
 भावो न प्राद्यः, अतीन्द्रियत्वज्ञानाधनाय हेतोरुपन्या-
 सान्, तथाहि—सकलवस्तुविषयमतीन्द्रियप्रज्ञामिदानीं

साधयितुमिष्टं, ततः तरतमभावोऽपि हेतुत्वनोपन्यस्ताऽ-
तीन्द्रियज्ञानस्यैव वेदितव्यः, अन्यथा भिन्नाधिकरणस्य
हेतोः पक्षधर्मत्यायोगात्, साक्षाच्चातीन्द्रियग्रहणं न कृतं,
प्रस्तावार्थे लब्धत्वात् । अतीन्द्रियं च ज्ञानमिन्द्रियाना-
भितं सामान्येन द्रष्टव्यम्, तेन मनोज्ञानमपि श्रुयते । यद्-
प्युक्तम्—' मनोज्ञानस्थापि तरतमभावः, शास्त्राद्यालम्बन
एवमिति प्रकर्षभावोऽपि तद्विषय एव युक्त' इति, तद्व्य-
समीचीनं, शास्त्राद्यनिकान्तस्यापि तरतमभावस्य सम्भ-
वात् । तथाहि—योगिनः परमयोगिमिच्छन्तः प्रथमतः
शास्त्रमभ्यसितुमुद्यतन्ते, यथाशक्ति च शास्त्रानुसारेण
सकलमप्यनुष्ठानमनुनिष्ठन्ति, मा भूत्किमपि क्रियावै-
शुष्यं प्रमादाद्योगाभ्यासयोग्यताहानिवेति कृत्वा, ततो
निरन्तरमेव यथोक्तानुष्ठानपुरस्सरं शास्त्रमभ्यस्यतां शुद्धचेत-
सां प्रतिदिवसमभिवर्द्धन्ते प्रज्ञामिधादिगुणाः, ते चाभ्यासाद-
भिवर्द्धमाना अद्यापि स्वसंवेदनप्रमाणेनानुभूयन्ते ततो नासि-
द्धाः, ततः शूनैः शूनैरभ्यासप्रकर्षे जायमानं शास्त्रसन्दर्शिता-
पायाः बन्धनगोचरतीताः शेषप्राणिगणसंवेदनागम्याः सि-
द्धिपदसम्पदेतवः सूक्ष्मसूक्ष्मतरार्थविषया मनाक् समुल्लसत्
स्फुटप्रतिभासा ज्ञानविशेषा उत्पद्यन्ते, ततः किञ्चिदुनात्य-
न्तप्रकर्षसम्भवे मनसाऽपि निरपेक्षमत्यादिज्ञानप्रकर्षपर्य-
न्तोत्तरकालभावि केवलज्ञानादधीकृतं सवितुर्दयात् प्राक्
तदालोककल्पमशेषरूपादिवस्तुविषयं प्रातिभं ज्ञानमुद्यते,
तच्च स्पष्टाभतयेन्द्रियप्रत्यक्षाधिकतरं, न चद्रमसिद्धे, स-
र्व्वदर्शनेष्वप्यध्यात्मशास्त्रेषु तस्याभिधानात् । अथ प्रथमतो
मनःसापेक्षमभ्यासमारब्धवान्, अभ्यासप्रकर्षे तूपजायमान-
े कथं मनोऽपि नालम्बते ? , उच्यते—अत्यन्ताभ्यास-
प्रकर्षवशतो मनोनिरपेक्षमापि शक्नुयात् । तथाहि—तरण-
शिक्ततुकामः प्रथमं तरणमपेक्षते, ततोऽभ्यासप्रकर्ष-
योगतः तरणनिष्णानत्तरणमपि परित्यजति, एवं योग्य-
पि वेदितव्यः । ततः सर्वोत्कृष्टप्रकर्षसम्भवेऽतीव स्फुटप्र-
तिभासं सकललोकालोकविषयमनुपममबाध्यं केवलज्ञान-
मुद्यते, ततो यदुक्तम्—' शास्त्राद्यभ्यासनः शास्त्र—प्रभूत्ये-
वापगच्छत' इत्यादि, तदत्यन्तमध्यात्मशास्त्रयाथात्म्यंविदि-
शुद्धसम्पर्कबहिर्भूतत्वसूचकमवसेयम् । स्यादेतत् तारतम्यद-
शेनादेस्तु ज्ञानस्य प्रकर्षसम्भवानुमानं, स तु प्रकर्षः स-
कलवस्तुविषय इति कथं भिद्यम् ? , न खलु लङ्घनम-
भ्यासतः तारतम्यवदप्युपलभ्यमानं सकललोकविषयमुपल-
भ्यते, तदसद्, दृष्टान्तवाप्टीन्तिकयोर्वैषम्यात् । तथाहि—न
लङ्घनमभ्यासादुपजायते, किन्तु बलविशेषतः, तथाहि—
समानेऽपि गरुत्मच्छास्त्रासृगशावकयोरभ्यासे न समानं
लङ्घनम्, उक्तं च—' गरुत्मच्छास्त्रासृगयो-लङ्घनाभ्यासस-
म्भवे । समानेऽपि समानत्वं, लङ्घनस्य न विद्यते ॥ १ ॥ ”
अपि च—पुरुषयोरपि द्वयोः समानप्रथमयौवनयोरपि स-
मनेऽप्यभ्यासे एकः प्रभूतं लघयितुं शक्नोति, अपरस्तु
स्तोकम्, तस्माद्बलनापेक्षं लङ्घनं नाभ्याससमावहेतुकम्,
अभ्यासस्तु केवलं बह्वैवमुत्थमात्रमपनयति, तच्छ बलं
धीर्योन्तरायकर्मक्षयोपशमात्, क्षयोपशमश्च जातिभवापकी
प्रथमैवापेक्षी च । ततो यस्य यावद्बलं तस्य तावदेव
लङ्घनमिति तत्र सकललोकविषयं, अथस्तु यथाह वद

स्वरूपेण सकलजगत्प्रकाशनस्वभावः, केवलमाथरणघ-
नपटलनिरस्त्रणप्रभायत्वात् न तथा प्रकाशते । उक्तं च—
“ स्थितः शीतांशुवज्जीवः, प्रकृत्या भावशुद्धया । चन्द्रि-
कावच्च विज्ञानं, तदावरणमभवत् ॥ १ ॥ ” ततो य-
था प्रकण्डनेर्भूतपवनप्रहता घनपटलपरमाणुषः शूनैः श-
नैर्निःस्नेहीभूयापगच्छन्ति, तदपगमनानुसारेण च चन्द्र-
स्य प्रकाशो जगति घित्तुते, तथा जीवस्यापि रागा-
दिभ्यः चित्तं विनिवर्त्य कायवाक्चेष्टासु संयतस्य सम्य-
कशास्त्रानुसारेण च यथावस्थितं वस्तु परिभाषयतो ज्ञा-
नादिभावनाप्रभावतो ज्ञानावरणीयादिकर्मपरमाणुषः शूनैः
शूनैर्निःस्नेहीभूयात्मनः प्रच्यवन्ते, कथमनन्तप्रत्ययमिति चेत् ? ,
उच्यते—इहाज्ञानादिनिमित्तकं ज्ञानावरणीयादि कर्म, ततः
तत्प्रतिपक्षज्ञानाद्यासंवेनेऽवश्यं तद्दामनः प्रच्यवन्त । उक्तं च—
“ बंधं जडं च कर्म, अज्ञानादिर्हि कलुषियमयो उ । तद्देव त
स्विषकसे, सदावन्नो मुञ्चई जेण ॥ १ ॥ ” ज्ञानावरणीयकर्मपर-
माणुप्रच्यवनानुसारेण चात्मनः शूनैः शूनैर्ज्ञानमधिकमधि-
कतरमुल्लसति, यदा तु ज्ञानादिभावनाप्रकर्षवशेनाशेषज्ञाना-
वरणीयादिकर्मपरमाणुवपगमः तदा सकलाभ्रपटलावनिर्मु-
क्तशाशङ्क इव आत्मा लब्धयथावस्थितान्मस्वरूपः सकलस्या-
पि जगताऽवभासकः, ततो ज्ञानस्य प्रकर्षः सकललोकवि-
षयः । अथवा—सर्वं वस्तु सामान्येन शास्त्रेऽपि प्रतिपाद्यते
यथा पञ्चास्तिकायात्मको लोकः, आकाशास्तिकायात्मक-
श्चालोकः, किञ्चिद्विशेषतश्च ऊर्ध्वाधस्तिर्यग्लोकाकाशानां स-
विस्तरं तत्राभिधानात्, शास्त्रानुसारेण च ज्ञानाभ्यासः । ततः
तरतमभावोऽपि ज्ञानस्य सकलवस्तुविषय एवेति प्रकर्षभावः
तद्विषयो न विरुध्यते, लङ्घने तु सामान्यतोऽपि न सकल-
लोकविषयमिति कथमभ्यासतः तत्प्रकर्षः सकललोकविषयो
भवेत् ? । स्यादेतद्—यद्यपि सामान्यतः शास्त्रानुसारेण सकल-
वस्तुविषयं ज्ञानमुपजायते तथाऽप्यभ्यासतः तत्प्रकर्षः सक-
लवस्तुगताशेषविशेषविषय इति कथं ज्ञायते?, न ह्यत्र किञ्चि-
त् प्रमाणमस्ति, न चाप्रमाणकं वचो विपश्चितः प्रतिपद्यते,
विपश्चित्ताज्ञितिप्रकात् । तदसत्, अनुमानप्रमाणसङ्घात्
तच्चानुमानमिदम्—जलाधिजलपलप्रमाणादयो विशेषाः कस्य-
जितप्रत्यक्षाः, इत्यत्वात् घटादिगतरूपादिविशेषवत्, इत्यत्वं
हि ज्ञानविषयतया व्याप्तम्, न च जलाधिजलपलप्रमाणा-
दिरूपेषु विशेषेषु प्रत्यक्षमन्तरण शेषानुमानादिज्ञानसम्भवः,
तथाहि—न ते विशेषा अनुमानप्रमाणगम्याः, लिङ्गाभावात् ।
नाप्यागमगम्याः, तस्य विधिप्रतिषेधमात्रविषयत्वात् । ना-
प्युपमानगम्याः, तस्य प्रत्यक्षपुरस्सरत्वाद् । उक्तं च—' न
चागमेन यदसौ, विध्यादिप्रतिपादकः । अप्रत्यक्षत्वतो नैवा-
पमानस्यापि सम्भवः ॥ १ ॥ ” नाप्यर्थापत्तिविषायाः, सा हि
दृष्टः श्रुतो वाऽर्थो यदन्तरेण नोपपद्यते यथा काष्ठस्य भस्म-
विकारोऽग्नेर्दाहकशाकमन्तरण तद्विषया वर्णयते, न च दृष्टः
श्रुतो वा कोऽप्यर्थः तान् विशेषान्तरेण नोपपद्यते, ततो
नार्थापत्तिगम्याः । न चैते विशेषाः स्वरूपेण न सन्ति, विशे-
षान् विना सामान्यस्यैवासम्भवात्, न च वाक्यमत एव
सामान्यस्यान्यथानुपपत्तेरर्थापत्तिगम्याः, नियतरूपतयाऽन-
वगमात्, प्रातिनैयत्यमेव च विशेषाणां स्वरूपम्,
अन्यथा विशेषहानेः सामान्यरूपताप्रसङ्गात् । न च

तेषां ज्ञयत्वमेवासिद्धमिति वाच्यम्, अभावप्रमाण—
व्यभिचारप्रसङ्गात् । तथाहि—यदि केनापि प्रमाणेन न ज्ञाय-
न्ते तर्हि—‘प्रमाणपञ्चकं यत्र, वस्तुरूपे न जायते । वस्त्वसत्ता-
वयोधार्थं, तत्राभावप्रमाणात् ॥ १ ॥’ इति वचनादभावप्रमा-
णविषयाः स्युः, अभावाख्यं च प्रमाणमभावसाधनमिष्यते ।
अथ च ते विशेषाः स्वरूपैवावतिष्ठन्ते, ततोऽभावप्रमाण-
व्यभिचारप्रसङ्गः, तस्माद्विषयव्यापकानुपलब्ध्या विशेषासां
ज्ञयन्त्वं प्रत्यक्षाविषयतया व्याप्यत इति प्रतिबन्धसिद्धिः । स्या-
देतत्—ज्ञयत्वादिनि हेतुविशेषविरुद्धः, तथाहि—घटादद्गता
रूपाद्विशेषा इन्द्रियप्रत्यक्षेण प्रत्यक्षा उपलब्धाः, ततः त-
ज्ज्ञेयत्वमिन्द्रियप्रत्यक्षविषयतया प्रत्यक्षत्वेन व्याप्तं निश्चिन्ते
सत् जलधिजलपलप्रमाणादिष्वपि विशेषेषु प्रत्यक्षत्वमिन्द्रि-
यप्रत्यक्षविषयतां साधयति, तच्चानिर्घामिति । तदयुक्तम्,
विरुद्धलक्षणसम्भवात्, तथाहि—विरुद्धो हेतुः तदा भवति
यदा बाधकं नोपजायते, ‘विरुद्धोऽसति बाधके’ इति
वचनाद् । अत्र च बाधकं विद्यते, यदि हि इन्द्रियप्रत्यक्षावि-
षयतया प्रत्यक्षत्वं भवेत् ततोऽस्मादृशामपि ते प्र-
त्यक्षा भवेयुः, न च भवन्ति, तस्मादस्मादृशैः प्र-
त्यक्षत्वनासत्त्वं न भवेत् तेषामिन्द्रियप्रत्यक्षाविषयत्वसाधने
बाधकमिति न विशेषविरुद्धः । अन्यः प्राह—न वि-
शेषविरुद्धता हेतोर्दूषणम्, अन्यथा सकलानुमानोच्छे-
दप्रसङ्गात्, तथाहि—यथा धूमाऽग्निं साधयति, अग्निप्र-
तिबद्धतया महानसे निश्चितत्वात्, तथा तस्मिन् साध्य-
धर्मिण्यन्यभावमपि साधयति, तनापि सह महानसे प्र-
तिबन्धनिश्चयात्, तथा—नाप्रत्येनाग्निना अग्निमान् पर्व-
तो धूमवत्त्वात्, महानसवत्, ततश्चैवं न कश्चिदपि हेतुः
स्यात्, तस्मात् न विशेषविरुद्धता हेतोर्दोषः । आह च
प्रज्ञाकरगुप्ताऽपि—‘यदि विशेषविरुद्धतया क्षिति—नेनु न हे-
तुरिहास्ति न दूषितः । निखिलहेतुपराक्रमगोचिनी, न हि न
सा सकलं विरुद्धता ॥ १ ॥’ यच्चोक्तम्—‘अथवा अस्तु
तदपि तथापि, सर्वमतावदत्र जगति वस्तिवति न निश्च-
यः’ इत्यादि तदप्यस्मिन्, यतोऽर्थाधिज्ञानं तदावरणकर्मदे-
शक्षयोत्थं ततोऽतीन्द्रियमपि तत्र सकलवस्तुविषयं, के-
वलज्ञानं तु निर्मूलसकलज्ञानावरणकर्मपरमावधपरात्ममु-
त्थं ततः कथमियं तत्र सकलवस्तुविषयं भवेत् ? न
ह्यतीन्द्रियस्य देशादिवप्रकर्षाः प्रातबन्धकाः, न च केवल-
प्रादुर्भावे आवरणेशस्यापि सम्भवः, ततो यदस्तु तत्स-
र्वं भगवतः प्रत्यक्षमेवेति भवति सर्वज्ञस्यैवमात्मनो निश्च-
यः—एतावदेव जगति वस्तिवति । यद्युक्तम्—‘अशुच्या-
द्विरसास्वादप्रसङ्गः’ इति, तदपि दुरन्तदीधपापादयथिजृम्भि-
तम्, अज्ञानतो भगवत्यधिज्ञेयकरणात्, या हि यादृग्भूतो-
ऽशुच्याद्विरसा येषां च प्राणानां यादृग्भूतां प्रीतिमुत्पाद-
यति येषां च विद्वेषं तत्सर्वं तदवस्थतया भगवान् वासि,
ततः कथमशुच्याद्विरसास्वादप्रसङ्गः ? । अथ यदि तट-
स्थतया वासि तर्हि न सम्यक्, सम्यक् चेत् यथास्वरूपं
चेत्ता तर्हि नियमात् तदास्वादप्रसङ्गः । उक्तं च—‘तट-
स्थत्वेन वेद्यन्त्रं, तत्त्वेनाऽवेदने भवेत् । तदात्मना तु वे-
द्यत्वे-ऽशुच्यास्वादः प्रसज्यते ॥ १ ॥’ तदसत्, भवान् हि
सकम्मा करणाधीनज्ञानः ततो रसे यथावस्थितमवश्यं

जिह्वेन्द्रियव्यापारपुरस्सरमास्वाद्यत एव जानाति, भगवा-
स्तु करणव्यापारनिरपेक्षोऽतीन्द्रियज्ञानी ततो जिह्वेन्द्रिय-
व्यापारसम्पाद्यास्वादमन्तरंगैव रसे यथावस्थितं तटस्थ-
तया सम्यग् वेत्तीति न कश्चिदोषः । एतेन पररागादिवे-
दने रागान्यादिप्रसङ्गापादनमप्यपास्तमवसेयं, पररागादीना-
मापि यथावस्थिततया तटस्थेन सत्तावेदनात् । यद्युक्तम्—
‘कालतोऽनादिरन्तः संसारः’ इत्यादि तदप्यसम्यग्, यु-
गपत्सर्वेयदनाद्, न च युगपद् सर्ववेदनमसम्भवि, दृष्टत्वा-
त् । तथाहि—सम्यग्जानागमाभ्यासप्रवृत्तस्य बहुशो वि-
चारितधर्मधर्मस्ति कायादिस्वरूपस्य सामान्यतः पञ्चा-
स्तिकायविज्ञानं युगपर्दापि जायमानमुपलभ्यते, एवमशेष-
विशेषकलितपञ्चास्तिकार्याविज्ञानमपि भविष्यति । तथा चा-
यमर्थोऽन्यैरप्युक्तः—‘यथा सकलशास्त्रार्थः, स्वभ्यस्तः प्र-
तिभासते । मनस्यैकक्षणैव, तथाऽनन्तादिवेदनम् ॥ १ ॥’
यद्युच्यते—‘कथमतीतं भावि वा वसि ? विनष्टानुत्प-
त्तत्वेन तयोर्भावां विति, तदपि न सम्यक्, यतो यद्य-
पीदानीन्तनकालोपलया ते असती, तथापि यथाऽतीतम-
तीतं कालोऽवसिष्ट यथा च भावि (वास्यति) वसिष्यते
तथा ते साक्षात्करोति ततो न कश्चिदोषः । स्यादेतत्—
यथा भवद्भिर्ज्ञानस्य तारतम्यदर्शनात्प्रकर्षसम्भवाऽनुमी-
यते तथा तीर्थान्तरार्थैरपि, ततो यथा भवत्सम्मततीर्थ-
करोपदर्शिताः पदार्थराशयः सत्यतामश्नुवन्ते तथा तीर्थो-
स्तरीयसम्मततीर्थकरोपदर्शिता अपि सत्यतामश्नुवीरन्, वि-
शेषाभावाद्, अन्यथा भवत्सम्मततीर्थकरोपदर्शिता अपि
असत्यतामश्नुवीरन् । अथ तीर्थान्तरीयसम्मततीर्थकरो-
पदर्शिताः पदार्थराशयोऽनुमानप्रमाणेन बाध्यन्ते ततो न ते
सत्याः, तदयुक्तम्, अनुमानप्रमाणेनातीन्द्रियज्ञानस्य बा-
धितुमशक्यत्वात्, आह च—‘अतीन्द्रियानसंबन्धान्,
पश्यन्त्यापेण चक्षुषा । ये भावान् वचने तेषां, नानुमानेन
बाध्यते ॥ १ ॥’ अथ सम्भवति जगालं प्रकालयान्मपदु-
र्विदग्धाः कुतर्कशास्त्राभ्याससम्पन्नतो वाचालाः तथाधि-
धाद्भूतन्द्रजालकौशलवशेन दर्शितद्विधागमनभायानन्वामरादि-
विभूतयः कीर्त्तिपूजाद्वलम्बुकामाः स्वयमसर्वज्ञा अपि सर्व-
ज्ञा वयमिति ब्रुवाणाः, तत एतावदत्र न ज्ञायते यद्युत—तेषां
सर्वोत्तमप्रकर्षरूपमतीन्द्रियज्ञानमभूत्, यदि पुनर्थथोक्तस्वरू-
पमतीन्द्रियज्ञानमभावेत्यत् तर्हि वचनमपि तेषां नाबाधि-
प्यत, अथ च दृश्येन बाधा ततस्तं केतवभूमयो न सर्वज्ञा
इति प्रतिपत्तव्यम् । तदतदर्थैरपि समानम्, न समानम्, अर्ह-
द्वचसि प्रमासंवाददर्शनात् । उक्तं च—‘जेनश्वरं हि वचसि,
प्रमासंवाद इत्येते । प्रमाणबाधा त्वन्येषा—मतो द्रष्टा जिने-
श्वरः ॥ १ ॥’ अथ पुरुषमात्रसमुत्थं प्रमाणमतीन्द्रियावि-
षयं न साधकं नापि बाधकमविषयत्वात्, समानकक्षता-
यां हि बाध्यबाधकभावः, तथा चोक्तम्—‘समानविषवा
यस्माद्बाध्यबाधकसंस्थितिः । अतीन्द्रियं च संसारी, प्रमाणं
न प्रवर्त्तते ॥ १ ॥’ ततः कथमुच्यते—अर्हतो वचसि
प्रमासंवाददर्शने प्रमाणबाध्यत्वमन्यथाप्रति ?, तदपि न
सम्यक्, यतो न भगवान् केवलमतीन्द्रियमस्मादृशामश-
क्यपरिच्छेदमेवोपदिशति, यदि पुनः तथाभूतमुपदिशेत्
तर्हि न कोऽपि तद्वचनतः प्रवर्त्तेन, अतीन्द्रियार्थं वचः

सर्वेषामेव विद्यते परस्परविरुद्धं च, ततः कथं तद्वचनतः प्रेक्षावतां प्रवृत्तिः ? ततोऽवश्यं पगन् प्रतिपाद्यता भगवता परैः शक्यपरिच्छेदमप्युपदेष्टव्यं, शक्यपरिच्छेदेषु चार्थेषु भगवदुक्तेषु यत्तथाप्रमाणेन संबन्धं तत्तद्विषयं साधकं प्रमाणमुच्यते, विपरीतं तु बाधकम् । अस्ति च भगवदुक्तेषु शक्यपरिच्छेदेष्वर्थेषु प्रमासेवादः । तथाहि-घटादयः पदार्था अनेकान्तात्मका उक्ताः, ते च तथैव प्रत्यक्षांऽनुमानतां वा निश्चीयन्ते मोक्षोऽपि च परमानन्दरूपशाश्वतिकसौख्यात्मक उक्तः, ततः सोऽपि युक्त्या सङ्गतिमुपपद्यते, यतः संसारप्रतिपक्षभूता मोक्षः संसारे जन्मजरामरणाद्विदुःखद्वेषरागादयः ते च निर्मूलमपगता मोक्षावस्थायामिति न मोक्षे दुःखलेशस्यापि सम्भवः । न च निर्मूलमपगता रागादयो भूयोऽपि जायन्ते, ततः तस्मैक्यं शाश्वतिकमुपवर्थात, ननु यदि न तत्र रागादयस्तर्हि न तत्र मत्सकामिनीगाढालिङ्गनपीनस्तनापीडनवदनचुम्बनकराघातादिप्रभवं रागनिबन्धनं सुखं, नापि द्वेषनिबन्धनं प्रबलवैरिनिरस्कारापादनप्रभवं, नापि मोहननिबन्धनमहङ्कारसमुत्थमास्मीयावनीतपुत्रभ्रातृप्रभृतिबन्धुवर्गसहवाससम्भवं च, ततः कथमिष स मोक्षो जन्मनामुपादयो भवति ? आह च— “ धीतरागस्य न सुखं, योपिदालिङ्गनादिजम् । धीतद्वेषस्य च कुतः, शत्रुसेनाविमर्हजम् ? ॥ १ ॥ धीतमोहस्य न सुखमास्मीयाभिनिबन्धजम् । ततः किं तादृशा तेन, कृत्यं मोक्षेण जन्मनाम् ? ॥२॥ ” अपि च-कुदादयोऽपि तत्र सर्वथा निवृत्ता इत्यन्ते, ततोऽत्यन्तबुद्ध्याक्षामकुक्षर्यद् विशिष्टाहारभोजनेन यथा प्रीत्यादीं पिपासापीडितस्य पाटलाकुसुमादिवासितसुगन्धिशीतमलिलपानेन।पजायते सुखं तदपि तत्र दूरतोऽप्यस्तप्रसरामिति न कार्यं तेन, तदेतदनीवासमीचीनम्, यतो यद्यपि रागादयः प्रथमतः क्षणमात्रसुखदायितया रमणीयाः प्रतिभ्रमन्ते तथापि ते परिणामपरम्परयाऽनन्तदुःखसहननरकाद्विदुःखमप्यनहेतवः, ततः पर्यन्तदाकृतया विषाद्यभोजनसमुत्थमिष न रागादिप्रभवं सुखमुपादयं प्रेक्षावतां भवति । प्रेक्षावतां हि बहुदुःखमपहाय यदेष बहुसुखं तदेष प्रतिपद्यन्ते । यस्तु स्तोत्रसुखनिमित्तं बहुदुःखमाद्रियते स प्रेक्षावानेव न भवति, किन्तु कुबुद्धिः, रागादिप्रभवमपि च सुखमुक्तनीत्या बहुदुःखं हतुकम्, अपवर्गसुखं चैकान्तिकात्यन्तिकपरमानन्दरूपं, ततः तद्वै तत्त्वधदिनामुपादयं, न रागादिप्रभवमिति । यदि पुनर्यदपि तदपि सुखमभिलषणीयं भवतः तर्हि पानशौण्डानां यत् मद्यपानप्रभवं यच्च गर्त्ताशकराणां पुरीषभक्षणसमुत्थं यच्च रक्षसां मानुषमांसाभ्यवहारसम्भवं यच्च वासस्य सतः स्वामिप्रन्नादादिहेतुकं यदपि च पारसीकदेशवासिनो मात्रादिधाणीसङ्गमनिबन्धनं तत्सर्वं भवतां द्विजातिभवे सति न सम्पद्यते इति पानशौण्डाद्यभिलषणीयम् । अपि च-नरकदुःखमप्राप्तस्य न तद्वियोगसम्भवं सुखमुपजायते ततो नरकदुःखमप्यभिलषणीयम् । (अथ—विशिष्टमेव सुखमभिलषणीयमिति ' मोक्षसमग ' शब्दे षष्ठभागे गतम् ।) तद्वै भगवदुपदेष्टेषु शक्यपरिच्छेदेष्वनुमेयेषु च यथाक्रमं प्रत्यक्षाऽनुमानसेवाददर्शनात् मोक्षोऽपि च युक्त्योपपद्यमानत्वाद्भगवामेव सर्वज्ञो न सुगतादिरिति स्थितम् । नं० ।

सञ्चयिण-सर्वजिन-पुं० । सर्वतीर्थकृति, दर्श० ४ तत्र ।
सञ्चयिणसासण-सर्वजिनशासनक-त्रि० । सर्वजिनैः शिष्येभ्यः प्रतिपाद्यन्ते यानि तानि सर्वजिनशासनानि तान्येषु सर्वजिनशासनकानि । सर्वतीर्थकरप्रज्ञतेषु, प्रश्न० १ संब० द्वार ।
सञ्चयिणाणांविमुह-सर्वजिनाङ्गाविमुह-त्रि० । सकलसर्वविमुहदर्शाविराधक, दर्श० ४ तत्र ।
सञ्चयिण-सर्वयोग-पुं० । समस्तव्यापारे, पञ्चा० ७ विष० ।
सञ्चयिणिय-सर्वयोनिक-त्रि० । सर्वा योनय उत्पत्तिस्थानानि येषां सत्त्वानां ते सर्वयोनिकाः । सर्वगतिभाषु, आचा० १ ध्रु० ६ अ० १ उ० । सर्वा हि योनयः-संभृतविद्यतोभयशीतोष्णोभयसच्चित्ताच्चित्तोभयरूपाः । सूत्र० २ ध्रु० ४ अ० ।
सञ्चयि-सर्वज्ञ-त्रि० । “ ह्यो ज्ञः ” ॥ ८ । २ । ८३ ॥ इति अस्य लुक् । क्वसङ्गानिति, प्रा० २ पाद् ।
सञ्चयि-सर्वद्युति-स्त्री० । आभरणानि सञ्चयिष्यन्त्यां समस्तद्युती, विपा० १ ध्रु० ६ अ० ।
सर्वद्युति-स्त्री० । उच्चिनेष्टवस्तुघटनायाम्, विपा० १ ध्रु० ६ अ० । कल्प० । ग० । भ० ।
सञ्चयि-सर्वजु-पुं० । सर्वैः प्रकारैः श्रुतुः प्रगुणो विद्वित्तमोक्षगमनं प्रत्युःकुटिलः । सर्वजुसंयमे, सङ्गमे च । सूत्र० १ ध्रु० १ अ० २ उ० ।
सञ्चयि-सर्वार्थ-पुं० । सर्वे च तेऽर्थाश्च सर्वार्थाः । आचा० १ ध्रु० ८ अ० ८ उ० । अशेषप्रयोजनेषु, आचा० २ ध्रु० २ चू० । बाह्याभ्यन्तरे धनधान्यकलत्रममत्वादी अशेषप्रयोजनीयवस्तुनि, सूत्र० १ ध्रु० २ अ० २ उ० । एकानत्रिशसमेऽहोरात्रमुहर्त्ते, ज्या० २ पाद् । ज० । सू० प्र० । कल्प० ।
सञ्चयिसिद्ध-सर्वार्थसिद्ध-पुं० । पञ्चानामनुत्तरविमानानां मध्यमे, अणु० । स० । स्था० । पञ्चा० । एकानत्रिशेऽहोरात्रमुहर्त्ते, स० ३० सम० । कल्प० ।
सञ्चयिसिद्धिय-सर्वार्थसिद्धिक-पुं० । सर्वार्थसिद्धिमानवासिनि दैव, स० । औ० । परवते वर्षे भाष्यति षष्ठ तीर्थकर, प्रथ० ७ द्वार ।
सञ्चयिण-सर्वस्थान-न० । शय्याभोजनमन्त्रादिस्थानेषु, विश० ।
सञ्चयिण-सर्वनष्ट-त्रि० । सर्वप्रकारैर्विनाशमापन्ने, विश० ।
सञ्चयिण-सर्वनय-पुं० । सर्वेषु नैगमादिनयेषु, उत्त० २ अ० ।
सञ्चयिणमय-सर्वनयमत-न० । द्रव्यास्तिकपर्यायास्तिकज्ञाननयक्रियानयसंमते, पञ्चा० १२ विष० ।
सञ्चयिणविसुद्ध-सर्वनयविसुद्ध-त्रि० । सर्वे निरवशेषास्ते च ते नयाश्च सर्वनयास्तेषां विशुद्धं निर्दोषतया संमतम् । उत्त० २ अ० । सर्वनयसंमते, दर्श० १ अ० । “ तं सञ्चयिणविसुद्धं, जं चरणगुणादृशां साहह ” आच० ६ अ० ।

सव्यवसायसमूहमय-सर्वनयमसमूहमय-त्रि० । द्रव्यास्तिकादिन-
यसंघातात्मक, दर्श० ४ तत्त्व ।

सव्यवसाय-सर्वनाटक-पुं० । समस्तनाट्यकर्तृषु, कल्प० १
अधि० ५ क्षण ।

सव्यवसाय-सर्वज्ञान-न० । सर्वं जानातीति सर्वज्ञानम् । केव-
लज्ञानं, विशेष० । सर्वपरिपूर्णज्ञानम् । क्षाधिकज्ञाने केवलज्ञाने,
विशेष० ।

सव्यवसायावरणीज-सर्वज्ञानावरणीय-न० । सर्वज्ञानं केवला-
व्यमावृणोतीति सर्वज्ञानावरणीयम् । केवलज्ञानावरणे, आ-
दित्यकल्पकेवलज्ञानरूपस्य जीवस्याच्छादकतया सान्द्रमे-
घवृन्दकल्पं हि तत् । स्था० २ ठा० ४ उ० ।

सव्यवसाय-सर्वनाश-पुं० । सर्वात्मना नाशे, विशेष० । प्रश्न० ।

सव्यवसाय-सर्वनीति-स्त्री० । समस्तनैगमादिनये, हा० १ अष्ट० ।

सव्यवसाय-सर्वज्ञ-पुं० । सर्वं जानातीति सर्वज्ञः । ल० । पं०

भं० १ द्वार । ध० । सर्व-समस्त ; द्रव्यप्रदेशपर्यायरूपं वस्तु
जानाति विशेषग्रहणतः समस्तावरणक्षयाधिर्भूतकेवलं सं-
घेदनेनावबुध्यत इति सर्वज्ञः । ल० । "ज्ञो ण्येऽभिज्ञादौ"
॥ ८ । १ । ५६ ॥ इति कृतण्यस्य ह्यस्य अत उच्यम् । प्रा० ।
अनु० । वस्तुस्तोमस्य विशेषतयाऽनुज्ञापकं, भ० १ श० १
उ० । विशेष० । सूत्र० । उपा० । आद्य० । स्था० । (पत-
द्विष्यं 'अस्थिवाय' शब्दं प्रथमभाग ५२२ पृष्ठ
'अत' शब्दं च ४६६ पृष्ठं गता वक्तव्यता ।) "रा-
गाद्वा द्वेषाद्वा, मोहाद्वा वाक्यमुच्यते ह्यनृतम् । यस्य तु नैते
दोषा-स्तस्यानृतकारणे किं स्यात् ॥ १ ॥" इति वचनात् । प्रण-
तुश्च निर्दोषत्वमुपपादितमेवेति सिद्धं आगमादप्यात्मा । "एगे
आया" इत्यादि वचनात्, तदेवं प्रत्यक्षानुमानागमैः सिद्धः प्रमा-
ता प्रमेयं चानन्तरमेव बाह्यार्थसाधने साधितम्, तस्मिन् च
'प्रमाणं ज्ञानम्' तच्च प्रमेयाभावे कस्य प्रादकमस्तु निर्वि-
षयत्वात्, इति प्रलापमात्रम् कारणमन्तरं क्रियासिद्धि-
योगाद्, लवनादिषु तथादर्शनात् । यच्च अर्थसमकालमि-
त्याद्युक्तम् तत्र विकल्पद्रव्यमपि स्वीक्रियत एव । अस्मदा-
दिप्रत्यक्षं हि समकालार्थाऽऽकलनकुशलं स्मरणमतीतार्थ-
स्य प्रादकम् शब्दानुमाने च त्रैकालिकस्याऽऽप्यर्थस्य परि-
च्छेदकं निराकारं चैतद् द्वयमपि । नचानिप्रसङ्गः स्वज्ञा-
नावरणधीर्यान्तरायक्षयापशमविशेषयशादेवास्य नैयत्यन
प्रकृतेः शेषविकल्पानामस्वीकार एव निरस्कारः । प्रमि-
तिस्तु प्रमाणस्य फलं स्वसंवेदनमिदं च । नह्यनुभवेऽ-
प्युपदेशापेक्षा फलं च द्विधा, आनन्तर्यपारम्पर्यभेदात्,
तत्राऽऽनन्तर्येण सर्वप्रमाणानामज्ञाननिवृत्तिः फलम्, पा-
रम्पर्येण केवलज्ञानस्य तावत्फलमादासीत्यम्, शेषप्रमाणानां
तु हानोपादानोपेक्षाबुद्ध्यः । इति सुव्यवस्थितं प्रमात्रादिचतु-
ष्टयम् । ततश्च 'नासन्नमन्नसदस-अचाप्यनुभयात्मकम् । चतु-
ष्कोटिधिनिरुक्तं, तत्रमाध्यात्मिका विदुः ॥ १ ' इत्युक्तं
भाषितम् । किञ्च—इदं प्रमात्रादीनामवास्तवत्वं शून्यवादिना
वस्तुषुत्या तावदेष्टव्यम् । तच्चासौ प्रमाणात् अभिमन्यते,
अप्रमाणाद्वा ? । न तावदप्रमाणात्, तस्याऽकिञ्चित्क-

रत्वात् । अथ प्रमाणान्, तत्र । अवास्तवत्वप्रादकं प्र-
माणं सांबुतम्, असांबुतम् वा स्यात् ? । यदि सांबुत-
म्, कथं तस्मादवास्तवाद् वास्तवस्य शून्यवादस्य सि-
द्धिः ? , तथा तदसिद्धौ च वास्तव एव समस्तोऽपि
प्रमात्रादिव्यवहारः प्राप्तः । अथ तद् प्रादकं प्रमाणं स्वय-
मसांबुतम्, तर्हि क्षीणा प्रमात्रादिव्यवहाराऽवास्तवत्वप्र-
तिज्ञा, तन्नैव व्यभिचारात् । तदेवं पक्षद्वयेऽपि ' इतो-
व्याप्त इतस्तटी ' इति न्यायेन व्यक्त एव परमार्थतः
स्वाभिमतासिद्धिविरोधः । स्था० । स्था० । न० ।
वीर एव सर्वज्ञः—सुगतादयोऽपि सौगतादिभिः
सकलवस्तुस्तोमसाक्षात्कारिण इत्यन्ते, तर्हि सुगता-
दिः सकलवस्तुस्तोमसाक्षात्कारीति प्रतिपद्यतामस्माभिः,
किं वा भगवद्दर्शमानस्वामीति तदवस्थ एव निश्चयाभा-
वः ? , स्यादतत्—किमत्र संशयेन ? , यस्य पादारावन्द्युगलं
प्रणिनंसवां दिवौकसः परस्परमहमहमिकया विंशष्ट-
विंशष्टरविभूतिद्युतिपरिकलिताः शतसहस्रसङ्ख्येन वि-
माननिवहने सकलमपि नभामण्डलमाच्छाद्यन्तो महीमव-
तीयं पूजादिकमातन्वन्ति स स भगवान् दर्शमानस्वामी
सर्वज्ञा न शेषाः सुगतादयः, मनुष्या हि मूढमनस्का अ-
पि सम्भाव्यन्ते न देवाः, ततो यदि शेषा अपि सुग-
तादयः सर्वज्ञा अभविष्यन् तर्हि तेषामपि देवाः पूजा-
मकरिष्यन्, न च कृतवन्तस्तस्मात् ते सर्वज्ञाः । तदत-
त्स्वदर्शनानुगागतरलितमनस्कतामूलकम्, यतो दर्शमान-
स्वामिनो दिवः समागत्य देवास्तथा पूजां कृतवन्त इत्ये-
तदपि कथमवसीयते ? , भगवत्क्षिरातीतन्वेनदानीं तद्वा-
चप्रादकप्रमाणाभावात् । सम्प्रदायादवसीयते इति चेत्,
ननु सोऽपि सम्प्रदायो न धूर्त्तपुरुषप्रवर्तितः—किन्तु सत्य-
पुरुषप्रवर्तित एवेति कथमवगतव्यम् ? , तद्वाहकप्रमा-
णाभावात्, नचाप्रमाणकं वयं प्रतिपत्तुं क्षमाः । मा प्रा-
पदंप्रदायत्ताप्रसङ्गः । अन्यच्च मायाधिनः स्वयमसर्वज्ञा
अपि जगति स्वस्य सर्वज्ञभावं प्रचिकटयिषवस्तथाविधे-
न्द्रजालवशाद्दर्शयन्ति देवानितस्ततः सञ्जगत्, स्वस्य च
पूजादिकं कुर्वतः, ततो देवागमदर्शनादपि कथं तस्य स-
र्वज्ञत्वनिश्चयः ? । तथा चाह भावत्क एव स्तुतिकारः
समन्तभद्रः—'देवागमनभाषान—आमरादिविभूतयः । मा-
याविष्वपि दृश्यन्ते, नामस्वमसि नो महान् ॥ १ ॥'
भयतु वा दर्शमानस्वामी सर्वज्ञः तथापि तत्सत्काऽयमा-
चारादिक उपदेशो न पुनः केनापि धूर्त्तेन स्वयं विरच्य
प्रवर्तित इति कथमवसेयम् ? , अतीन्द्रियत्वेनैतद्विषये
प्रमाणाभावात् । अथवा—भवत्वेपोऽपि निश्चयो यथा अ-
यमाचारादिक उपदेशो दर्शमानस्वामिन इति, तथापि
तस्यापदेशस्यायमर्थो नाम्य इति न शक्यः प्रत्येकम्, ना-
नार्था हि शब्दा लोके प्रयसन्ते, तथादर्शनात्, ततोऽप्य-
थाऽप्यर्थसम्भावनायां कथं विवक्षितार्थनियमनिश्चयः ? ,
अथ मन्यथास्तदात्वे तत एव सर्वज्ञात् साक्षाच्छ्रवणतो
गौतमादर्थनियमनिश्चयोऽभूत् तत आचार्यपरस्परयदानी-
मपि भवतीति, तदप्युक्तम्, यतो नाम गौतमादिरपि छ-
द्यस्थः, छद्यस्थस्य च परचेतोवृत्तिरप्रत्यक्षा, तस्या अती-
न्द्रियत्वेनैतद्विषये चक्षुरादीन्द्रियप्रत्यक्षप्रवृत्तेरभावात्, अ-

प्रत्यक्षायां च सर्वज्ञस्य विद्यक्षायां कथमिदं ज्ञायते एव सर्वज्ञस्याभिप्रायोऽनेन चाभिप्रायेण शब्दः प्रयुक्तो नाभिप्रायान्तरणः ? , तत्र एवं सम्यक् परिहारनाभावात् यामेष चरणेष्वलीमुक्तवान् भगवान् तामेव कथलां पृष्ठनो लभो गीतमादिरभिभाषते , न पुनः परमार्थनस्तस्योपदेशस्यार्थमवबुध्यते । न० । (प्रपञ्चनः-सार्धज्ञापप्रतिज्ञायां ' क-बलणाण ' शब्दे तृतीयभागे ६४३ पृष्ठ प्रतिपादितौ ।)
 " कीर्तनादि सर्वज्ञा, न मिथ्या ब्रुवन्ते ततः । यस्मात्सस्माद् ब्रुवन्तेषां, तथ्यभूतार्थदर्शनम् ॥१॥ " । ६० १ उ० १ प्रक० ।
 तथा च तद्वचनम्— " सर्वे पश्यतु वा मा वा , तस्वमिष्टं तु पश्यतु । कीदृसेक्यापरिहानं, तस्व नः कापयुज्यते ॥ १ ॥ " ।
 तथा— " तस्मादनुष्ठानगतं, ज्ञानमस्य विश्वार्थनाम् । प्रमाणं कुरदर्शी च—देने गृह्यानुपासह ॥ १ ॥ " तन्मतव्यपाहार्थ-मनन्तविज्ञानमित्यदुष्टमेष । विज्ञानान्त्यं विना एकस्याऽप्य-र्थस्य यथावत्परिज्ञानाऽभावात् । तथा चार्थम्— " ज ए-गं जाणइ से सर्वं जाणइ । ज सर्वं जाणइ से पं जाण-इ । " तथा " एका भावः सर्वथा येन दृष्टः , सर्वे भावाः सर्वथा तेन दृष्टाः । सर्वे भावाः सर्वथा येन दृष्टा, एको भावः सर्वथा तेन दृष्टः ॥ १ ॥ " इति । ननु तर्हि अथा-ध्यासिद्धान्तमित्यपार्थकं यथाऋगुणयुक्तस्याव्यभिचारि-चनत्वेन तदुक्तसिद्धान्तस्य बाधाऽयागात् । न । अभिप्रा-याऽपरिज्ञानात् । निर्दोषपुरुषप्रणीत एव अथाध्यः सिद्धा-न्तो नापरऽपौरुषयाद्याः , असम्भवादिदोषाद्भानत्वात् इति ज्ञापनार्थम् , आत्ममात्रतारकमूकाऽन्तकृत्कवल्याविरूपमु-दकवलिने यथाऋसिद्धान्तप्रणयनाऽसमर्थस्य व्यवच्छे-दार्थं वा विशेषणमेतत् । स्या० । (" सर्वज्ञो मुख्य एवैकस्त-प्रतीतिश्च यावताम् । सर्वेऽपि ने तमापन्ना , मुख्यं , सामा-न्यतो बुधाः ॥ १ ॥ " इति सर्वेतीर्थिकसंमतानां सार्धस्य ' कुनक ' शब्दे तृतीयभागे ५२२ पृष्ठ साधितम् ।)
 सर्वा सर्वतस्वस्वरूपाभिन्नमात्मानं जानाति वेत्तीति स-र्वज्ञः । आत्माज्ञानं, अष्ट० ४ अष्ट० ।

अथ सर्वज्ञतां साधयति—

तथाहि—ये देशकालस्वभावविप्रकर्षवन्तः सदुपलम्भक-प्रमाणविषयभावमनापन्ना भावा न तं प्रज्ञावतां सद्व्यव-हारपथावतारिणः यथा नाकपृष्ठाद्यस्तथात्वेनाभ्युपगमवि-षयाः । तथा च समस्तवस्तुविस्तारव्यापिज्ञानसंपत्सम-न्वितः पुरुष इति सद्व्यवहारप्रतिषेधफलानुपलब्धिः । नचासिद्धी हेतुः । तथाहि—सकलपदार्थसाक्षात्कारिज्ञा-नाऽङ्गनाऽऽलिकितः पुरुषः प्रत्यक्षसमधिगम्यो वा अभ्युपग-म्यत, अनुमानादिसंवेद्यो वा ? , न तावदध्यक्षगोचरः , प्र-तिनियतसंनिहितरूपादिविषयनियमितसाक्षात्करणस्वभावा हि चक्षुरादिकरणव्यापारसमासादितात्मलाभा ह्ययो न परस्य संवेदनामात्रमपि तावदालम्बितुं क्षमाः किमिह ! पुत्रनाशनन्तानीतानागतवर्त्तमानसूक्ष्मादिस्वभावसकलप-दार्थसाक्षात्कारि संवेदनविशेष , तदध्यासितं वा पुरुषम् । अविषये चक्षुरादिकरणप्रवर्त्तितस्य ज्ञानस्य प्रवृत्त्यसम्भ-वात् ? , सम्भवं वाऽन्यतमकरणप्रवर्त्तितस्यापि ज्ञानस्य रूपादिसकलविषयग्राहकत्वेन संभवात् , शेषन्प्रियपरि-हपना व्यर्था । नच सूक्ष्मादिसमस्तपदार्थग्रहणमन्तरेण प्रत्य-

क्षेण तत्साक्षात्करणप्रवृत्तज्ञानग्रहणम् । ग्राह्याग्रहणं तद्ग्रा-हकत्वस्यापि तद्गतस्य तनाग्रहणात् । तद्ग्रहं च त-द्धर्माध्यासितसंवेदनसमन्वितस्यापि न प्रत्यक्षानः प्र-तिपत्तिः । नाप्यनुमानतः सकलपदार्थज्ञप्रतिपत्तिः , अनुमानं हि निश्चितस्वसाध्यधर्म—धर्मिसंबन्धाद् हे-तोरुच्यमासाद्यत्प्रमाणतामाप्नोति ; प्रतिबन्धश्च सं-मस्तपदार्थज्ञसत्त्वेन स्वसाध्यन हेतोः किं प्रत्यक्षे—ण गृह्यते, उतानुमानेन । न तावदध्यक्षेण, अध्यक्षस्यात्य-क्षज्ञानवत्सस्वसाक्षात्करणाक्षमत्वेन तदवगतिनिमित्तहेतुप्र-तिबन्धग्रहणऽप्यक्षमत्वात् । नह्यनवगतसंबन्धिना तद्गतसं-बन्धावगमो विधातुं शक्यः । नाप्यनुमानेन तद्गतसंबन्धा-वगमः । तथाभ्युपगमेऽनवस्थेतेतराध्यक्षदोषद्वयानतिकृतेः । नचागृहीतप्रतिबन्धादेतोरुपजायमानमनुमानं प्रमाणतामा-सादयति । तथा धर्मिसंबन्धावगमोऽपि न प्रत्यक्षतः । अ-नक्षज्ञानवत्प्रत्यक्षेऽक्षप्रभयस्याध्यक्षस्याप्रवृत्तेः । प्रवृत्तौ धा-ऽध्यक्षेणैव सर्वविदः संवेदनात् , अनुमाननिबन्धनहेतुव्या-पारणे व्यर्थम् । नचानुमानतोऽप्यनक्षज्ञानवतोऽवगमः । हे-तुपक्षधर्मतावगममन्तरेणानुमानस्यैव धर्मिग्राहकस्याप्रवृत्तेः । नचाप्रतिपक्षपक्षधर्मत्वो हेतुः प्रतिनियतसाध्यप्रतिपत्ति-हेतुरिति नानुमानतोऽपि सर्वज्ञप्रतिपत्तिः । किञ्च—सर्वज्ञ-सत्तायां साध्यायां त्रयी दोषजाति हेतुर्नातिवर्त्तने आत्म-द्विरुद्धनैकान्तिकलक्षणाम् । तथाहि—सकलज्ञसत्त्वे सा-ध्ये किं भावधर्मो हेतुः , उताभावधर्मः , आहोस्वित्त्वभय-धर्मः । तत्र यदि भावधर्मः , तदाऽसिद्धः । अथाभावधर्मः तदा विरुद्धः । भावे साध्य अभावधर्मस्याभावाव्यभिचा-रित्वेन विरुद्धत्वात् । अथाभयधर्मः , तदाभयाव्यभिचारि-त्वेन सत्तासाधनऽनैकान्तिकत्वमिति न सकलज्ञसत्त्वसा-धनं कश्चित् सम्यग हेतुः सम्भवात् । अपि च—यद्यन-यतः कश्चित् सकलपदार्थज्ञः साध्योऽभिप्रेतः , तदा तत्क-तप्रतिनियतागमाध्यरणं नेपपक्षं भवताम् । अथ प्रतिनियत एक एवाहेन सर्वज्ञोऽभ्युपगम्यते, तदा तत्साधने प्रयुक्त-स्य हेतोरपरसर्वज्ञस्याभावेन दृष्टान्तानुवृत्त्यसंभवादसाधा-रणानैकान्तिकत्वादसाधकत्वम् । किञ्च—यत एव हेतोः प्रतिनियतोऽहेन सर्वज्ञः तत एव बुद्धोऽपि स स्यादिति कुतः प्रतिनियतसर्वज्ञप्रणतागमाध्यरणमुपपत्तिमत् ? इति न कश्चित् सर्वज्ञसाधको हेतुः । अथ सर्वे पदार्थाः कस्य-चित्प्रत्यक्षाः प्रमेयत्वादन्यादिवर्त्तित तत्साधनहेतुसद्भावः तदसत् ; यतोऽत्र किं सकलपदार्थसाक्षात्कार्येकज्ञानप्रत्य-क्षत्वं सर्वपदार्थानां साध्यत्वेनाऽभिप्रेतम् , आहोस्वित् प्रति-नियतविषयानकज्ञानप्रत्यक्षत्वमिति कल्पनाद्भवम् । यद्याद्यः पक्षः ; स च युक्तः ; प्रतिनियतरूपादिविषयग्राहकानेक-प्रत्ययप्रत्यक्षत्वेन व्याप्तस्याग्न्यादिदृष्टान्तधर्मिणि , प्रमेयत्व-लक्षणस्य हेतोरुपलम्भादेतुयिदञ्चस्वसाध्यधिकलदृष्टान्तदी-पद्वयाग्रातत्वात् । अथ द्वितीयः , सोऽप्यसङ्गतः ; सि-द्धसाध्यतादोषप्रसङ्गात् । तथा प्रमेयत्वमपि हेतुत्वेनोपन्य-स्यमानं, किमशेषज्ञयद्यापिप्रमाणप्रमेयत्वव्याहिलक्षणमभ्यु-पगम्यते, उत अस्मदादिप्रमाणप्रमेयत्वव्याहिलस्वरूपम् , आ-होस्वित् उभयव्यक्तिसाधारणसामान्यस्वभावमिति विक-ल्पाः । तत्र यदि प्रथमः पक्षः , स न युक्तः ; विद्यादाध्या-

सितपदार्थेषु तथाभूतप्रमाणप्रमेयत्वस्यासिद्धत्वात् । सिद्ध-
त्वे वा साध्यस्यापि हेतुवत् सिद्धत्वात् व्यर्थं हेतुप्रादानम् ।
तथाभूतप्रमाणप्रमेयत्वस्य दृष्टान्तऽग्न्यादिलक्षणेऽसिद्धः सं-
दिग्धान्वयश्च हेतुः स्यात् । अथास्मदादिप्रमाणप्रमेयत्व-
हेतुः, तदा तथाभूतप्रमाणप्रमेयत्वस्य विवाद्गोचरेष्व-
तीन्द्रियेष्वसंभवादसिद्धो हेतुः । सिद्धौ वा ततस्तथाभूत-
प्रत्यक्षत्वसिद्धिरिव स्यात् ; तत्र आधिवाद इति न हेतुप-
न्यासः सफलः । अथोभयप्रमेयत्वव्यक्रियाधारणं प्रमेय-
त्वसामान्यं हेतुरिति पक्षः, साऽप्यसङ्गतः, अत्यन्तविल-
क्षणार्तीन्द्रियान्द्रियविषयप्रमाणप्रमेयत्वव्यक्रियसाधारणस्य
सामान्यस्यासंभवात् ; नहि शब्दोक्तककैव्यक्रियसाधा-
रणमेकं गोत्वसामान्यमुपलब्धमिति प्रमेयत्वसामान्यलक्ष-
णो हेतुरसिद्ध इति नानुमानादपि सर्वज्ञसिद्धिः । नापि-
शब्दात् । यतः शब्दोऽपि तत्प्रतिपादकोऽभ्युपगम्यमानः
किं नित्यः, उतानित्य इति कल्पनाद्वयम् । न तावत्
नित्यः, सर्वज्ञबोधकस्य नित्यस्यागमस्याभावात् । भावेऽपि
तत्प्रतिपादकत्वेन तस्य प्रामाण्यासंभवात् ; कार्येऽर्थे त-
त्प्रामाण्यस्य व्यवस्थापितत्वात् । अथानित्यस्तत्प्रतिपादक-
इति पक्षः, साऽपि न युक्तः । यतोऽनित्योऽपि किं तत्प्र-
णीतः स तद्वबोधकः, अथ पुरुषान्तरप्रणीत इति विक-
ल्पद्वयम् । तत्र न सर्वज्ञप्रणीतः स तद्वबोधक इति पक्षो
युक्तः इतरतराश्रयदोषप्रसङ्गात् । तथाहि—तत्प्रणीतत्वं
तस्य प्रामाण्यम्, ततः तस्य तत्प्रतिपादकत्वमिति व्य-
क्रमितेतराश्रयत्वम् । नापि पुरुषान्तरप्रणीतस्तद्वबोधकः
तस्योन्मत्तवाक्यवदप्रमाणत्वात् । तत्र शब्दादपि तस्य
सिद्धिः । नाप्युपमानात् तत्सिद्धिः । यत उपमानोपमेय-
योरध्यक्षत्वं सादृश्यालम्बनं तदभ्युपगम्यते । नत्रोप-
मानभूतः कश्चित् सर्वज्ञत्वेन प्रत्यक्षतः सिद्धः, यत
तन्सादृश्यादप्यस्य सर्वज्ञत्वमुपमानात् साध्यते । सि-
द्धौ वा प्रत्यक्षत एव सर्वज्ञस्य सिद्धत्वात्प्रमाणत्वात् तत्सि-
द्धिः । सर्वज्ञसद्भावमन्तरेणानुपपद्यमानस्य प्रमाणपदकविज्ञा-
तस्यार्थस्य कस्यचिद्भावात् नार्थोपनेतरपि सर्वज्ञसत्त्वसि-
द्धिः । नत्रागमप्रामाण्यलक्षणस्यार्थस्य तमन्तरेणानुपपद्यमा-
नस्य तत्प्रतिकल्पकत्वम् । अतीन्द्रिये स्वर्गाद्यर्थे तत्प्रणीतत्व-
निश्चयमन्तरेण तस्य प्रामाण्यानिश्चयात् । अपौरुषेयत्वादपि
तत्प्रामाण्यसंभवात् कुतस्तस्य तमन्तरेणानुपपद्यमानताः, त-
द्वार्थोपनिर्णयोऽपि तत्सिद्धिः । अभावावयवस्य तु प्रमाणस्या-
भावसाधकत्वेन व्यापारान् न तन्मद्भावसाधकत्वम् । न
त्रोपमानार्थोपत्यभावप्रमाणानां भवता प्रामाण्यमभ्युपगम्य-
ते इति न तस्यस्तत्सिद्धिः । तदुक्तम्—

“ सर्वज्ञो दृश्यते ताव-अदानीमस्मादादिभिः ।

दृष्टो न चैकदेशोऽस्ति, लिङ्गं वा योऽनुमापयेत् ॥ ११७ ॥

न चागमविधिः काश्च-अन्यः सर्वज्ञबोधकः ।

नच मन्त्रार्थेवादानां, तात्पर्यमवकल्पते ॥ ११८ ॥

नचागमेन सर्वज्ञ-स्तर्थायऽन्योन्यसंश्रयात् ।

नरान्तरप्रणीतस्य, प्रामाण्यं गम्यते कथम् ॥ ११९ ॥ ”

(श्लो० वा० सू० २)

इत्यादि । ततो ' ये दशकाल ' इत्यादिप्रयोगे नासिद्धो हेतुः ।
स्वद्वयद्वारनिषेधश्च, अनुपलम्भमात्रनिमित्तः । अनकधाऽ-
नेन अन्वयप्रवर्तित इत्यत्रापि तन्निमित्तसद्भावात् प्रवर्त-

यितुं युक्तः । अथ ' यथाऽस्माकं तत्सद्भावावेदकं प्रमाणं
नास्ति तथा भवतां तदभावावेदकमपि नास्तीति सद्भव-
वहारवद्भावव्यवहारोऽपि न प्रवर्तयितव्यः । तथा—
हि—सर्वविधोऽभावः किं प्रत्यक्षसमधिगम्यः, प्रमाणास्त-
रगम्यो वा ? तत्र न तावत्प्रत्यक्षसमधिगम्यः ' यतः प्रत्यक्षं
सर्वज्ञाभावावेदकमभ्युपगम्यमानम्, ' किं सर्वत्र सर्वदा सर्वः
सर्वज्ञो न ' इत्येवं प्रवर्तते, उत ' कश्चित्कदाचित् कश्चित्
सर्वज्ञो नास्तीत्येवमिति कल्पनाद्वयम् । तत्र यदि सर्वत्र
सर्वदा सर्वः सर्वज्ञो नेति प्रत्यक्षस्य प्रवृत्तिः, तर्हि न स-
र्वज्ञाभावः, तज्ज्ञानवत् एव सर्वज्ञत्वात् । नहि सकलदेश-
कालव्यवस्थितपुरुषपरिषत्साक्षात्करणमन्तरेण तदाधारम-
सर्वज्ञत्वमवगन्तुं शक्यम् । तन्साक्षात्करणे च कथं न
तज्ज्ञानवतः सर्वज्ञत्वमिति, नाद्यः पक्षः । द्वितीयोऽपि पक्षे
न सर्वथा सर्वज्ञाभावासिद्धिरिति न प्रत्यक्षात् सर्वज्ञाभाव-
सिद्धिः । अथ न प्रवर्तमानं प्रत्यक्षं सर्वज्ञाभावसाधकम्
किंतु निवर्तमानम् । ननु यदि निखिलदेशकालाधारसकल-
पुरुषपरिषदाश्रितानन्तपदार्थसंबन्धव्यापकम्, कारणं वा तत्
स्यात्, तदा तन्निवर्तमानं तथाभूतं सर्वज्ञत्वं व्यावर्तयेत्,
नान्यथा । तथाभूतनिवृत्तौ तन्निवृत्तरसिद्धेः । तथाभ्युपगम-
या स एव सर्वज्ञ इति न तेन तन्निषेधः । किञ्च-प्रत्यक्ष-
निवृत्तिर्यादि प्रत्यक्षमेव, तदा स एव दोषः । अथ-
प्रत्यक्षादन्या तदाऽसौ प्रमाणमप्रमाणं वा । अप्रमाणत्वे,
नातः सर्वज्ञाभावासिद्धिः । प्रमाणत्वे नानुमानत्वम् ; सर्वार्थ-
संबन्धिन्याः तन्निवृत्तेर्यथासंख्यमसिद्धानैकान्तिकत्वदोष-
द्वयमद्भावात् । नच तुच्छा तन्निवृत्तिः तदभावज्ञापिका ।
तुच्छायाः केनचित् सहप्रतिषन्धाभावेन सर्वसामर्थ्यविरहेण
च ज्ञापकत्वान्मद्भावात् । तन्न प्रवर्तमानं, निवर्तमानं वा
प्रत्यक्षं तदभावे साध्यति । प्रमाणान्तरगम्यत्वेऽपि तद-
भावा न तावदनुमानगम्यः । तदभावासाधकानुमानाभावात् ।
अथ विवादाध्यासितः पुरुषः सर्वज्ञो न भवति, वक्तृ-
त्वात्, रथ्यापुरुषवदित्यमानं तदभावसाधकम् । नन्वत्र
किं प्रमाणान्तरसंबन्धिनोऽर्थस्य वक्तृत्वं हेतुः, उत तद्वि-
परीतस्य, आहोस्वित् वक्तृत्वमात्रमिति वक्तव्यम् । यदि
प्रमाणान्तरसंबन्धिनोऽर्थस्य वक्तृत्वादिति हेतुः, तदा विरुद्धो
हेतुः । तथाभूतवक्तृत्वस्य सर्वज्ञ एव भावात् । अथ प्रमा-
णान्तरसंबन्धिनोऽर्थस्य वक्तृत्वादिति हेतुः, तदा-
सिद्धसाधनम् । तथाभूतस्य वक्तृत्वसर्वज्ञत्वेनास्माभिरभ्यु-
पगमात् । अथ वक्तृत्वमात्रं हेतुः । न । तस्य साध्यविपर्य-
येण सर्वज्ञत्वेनानुपलम्बनेन सहानवस्थानलक्षणस्य तदव्य-
वच्छेदत्वभावेन च परस्परपरिहारस्वरूपस्य च विरोध-
स्याभावात् न ततो व्यावृत्तिसिद्धिरिति न स्वसाध्यनियत-
त्वम् ; तदभावान्न स्वसाध्यसाधकत्वम् । अथ सर्वज्ञो वक्ता ना-
पलब्ध इति ततो व्यावृत्तिसिद्धिः, न ; सर्वसंबन्धिनोऽ-
नुपलम्भस्यासंभवात् । सर्वज्ञ एव वक्तृत्वमात्रमभ्युप-
लभ्यते, सर्वज्ञान्तरेण वा तत्रच संबन्धिष्यते इति न
सम्भवः सर्वसंबन्धिनोऽनुपलम्भस्य । अथ सर्वज्ञस्य कस्य
चिद्भावात् सर्वसंबन्धिनोऽनुपलम्भस्य संभवः । ननु
सर्वज्ञाभावः कुतः सिद्धः । अन्यतः प्रमाणा-
त् चेत् । तत एव तदभावासिद्धेरस्य वैयर्थ्यम् । ' अत

एषानुमानादिति न वक्तव्यम् । इतरेतराश्रयदोषप्रसङ्गात् ।
सिद्धेऽतोऽनुमानात् सर्वज्ञाभावे, सर्वसंबन्धनुपलम्भसं-
भवसामर्थ्यात् हेतोर्विपक्षतो व्यावृत्तिः स्यात् तस्य च
विपक्षाद्यावृत्तस्य तत्साधकत्वमिति व्यक्तमितरेतराश्रय-
त्वम् । भवतु वा सर्वसंबन्धनुपलम्भसंभवः, तथापि सक-
लपुरुषवन्तावृत्तिविशेषाणामसर्वज्ञेन ज्ञातुमशक्तरनिद्धः स-
र्वसंबन्धनुपलम्भ इति न ततो विपक्षव्यावृत्तिनिश्चयो
वक्तव्यस्येति कुतः संदिग्धविपक्षव्यावृत्तिकाद् हेतोस्तद-
भावासिद्धिः । नापि स्वसंबन्धिनोऽनुपलम्भात् तद्व्यतिरे-
कनिश्चयः, तस्य स्वपितृव्यपदेशहेतुनाऽप्यनैकान्तिक-
त्वात् । नचैवंभूतार्थ हेतोः साध्यासिद्धिः तथाऽभ्युपगमे न
कश्चित्सर्वज्ञाभावमवबुध्यते वक्तव्यात्, रथ्यापुरुषवदिति
तदभावावगमाभावस्यापि सिद्धिः स्यात् । अथान्यत्रापि
हेतावयं दोषः समान इति सर्वानुमानोच्छेदः । तदयुक्तम् ।
अन्यत्र विपक्षस्य वृत्तिनिमित्तस्यानुपलम्भव्यतिरेकेण बा-
धकप्रमाणस्य सद्भावात् । नचात्रापि तस्य सद्भाव इति
शक्यं वक्तुम् । तदभावस्य हेतुलक्षणप्रस्तावे वक्ष्यमाण-
त्वात् । किञ्च—सर्वज्ञप्रतिपादकप्रमाणाभावे तस्यासिद्ध-
त्वात् तदभावसाधनायोपन्यस्यमानः सर्वोऽपि हेतुराश्र-
यासिद्ध इति न तस्मादभावसिद्धिः । अथ तद्भावात्त्वेन
प्रमाणं प्रवर्त्तते इत्याश्रयासिद्धत्वाभावः, तर्हि तत्साधक-
प्रमाणव्याधितत्वात् पक्षस्य न तत्साधनाय हेतुप्रयोगसा-
फल्यमिति नानुमानावसेयः सर्वज्ञाभावः । अपौरुषेयत्व-
स्य प्राकृतनन्यायनासिद्धत्वात्, सर्वज्ञप्रणीतत्वानभ्युपगमे
शब्दस्य पुरुषदोषसंक्रान्त्याऽप्रामाण्यात् न ततोऽपि तद-
भावासिद्धिः । नच तदभावाभिधायकं किञ्चिद्देशक्यं ध्रुयते,
केवलं तद्भावावेदकवदयन्नापलब्धिरवगानेन समस्ति—
'अपाणिपादो जघनो प्रहीता, पश्यत्यन्नजुः स शृणोत्यकर्णः ।
स वृत्ति विध्वं नहि तस्य वेत्ता, तमाहुरध्यं पुरुष महान्तम् ।'
(इवनाश्रय ३ । १६)

तथा हिरण्यगर्भे प्रकृत्य "सर्वज्ञ " इत्यादि । नच स्वरूपेऽर्थे
तस्याप्रामाण्यम् ; तत्र तत्प्रामाण्यस्य प्रतिपादयिष्यमा-
णत्वात् ; तत्र शब्दादपि तदभावासिद्धिः । नाप्युपमानास-
दभावावगमः । यत उपमानमुपमानोपमेययोरध्यक्ष्ये
सादृश्यालम्बनमुदितिः अन्यथा—

" तस्माद्यत् स्मर्यते तत्स्यात्, सादृश्येन विशेषितम् ।

प्रमेयमुपमानस्य, सादृश्यं वा तदन्वितम् " ॥

(श्लो० वा० सू० ५ उपमान० श्लो ३७)

इत्याभिधानात् प्रत्यक्षेणोपमानोपमेययोरग्रहणे उपमेये स्व-
रणासंभवात् ; कथं स्मर्यमाणपदार्थविशिष्टं सादृश्यं, सा-
दृश्याविशिष्टं वा स्मर्यमाणं वस्तु उपमानविषयः स्यात् ।
तस्मादिदानींतनः उपमानभूताशेषपुरुषप्रत्यक्षत्वम्, उपमेया-
शेषान्यकालमनुप्यवर्गसाक्षात्करणं चावश्यमभ्युपगमनी-
यम् । तदभ्युपगमे च स एव सर्वज्ञ इति कथं उपमानात् त-
दभावावगमो युक्तः । अतो यदुक्तम्—

" यज्जातीयैः प्रमाणैस्तु, यज्जातीयार्थदर्शनम् ।

दृष्टं संप्रति लोकस्य, तथा कालान्तरंऽप्यभूत् " ॥ इति ।

(श्लो० वा० सू० २ श्लो० ११३)

तान्नरस्तम् । उपमानस्योक्त्यायेनात्र वस्तुन्यप्रवृत्तेः ।

नाप्यर्थापत्तिस्तदभावावगमः, तस्याः प्रमाणत्वेऽनुमा-
नेऽन्तर्भूतत्वात् । तथाहि—'दृष्टः धृतो वाऽर्थोऽन्यथा नापप-
द्यते' इत्यदृष्टार्थकल्पनाऽर्थापत्तिः । नचास्मावर्थोऽन्यथानुप-
पद्यमानत्वानवगमे अदृष्टार्थपरिकल्पनानिमित्तम् । अन्यथा
स येन विनोपपद्यमानत्वेन निर्वाह्यतस्मिन्परि कल्पयन्तु ;
येन विना नापपद्यते तमपि वा न कल्पयेत् । अनवगतस्यान्य-
थाऽनुपपन्नत्वेनार्थापत्त्युत्थापकस्यार्थस्यान्यथाऽनुपपद्यमान-
त्वे सत्यप्यदृष्टार्थपरिकल्पकत्वासंभवात् । संभव वा लिङ्ग-
स्याप्यनिश्चितनियमस्य परोक्षार्थानुमापकत्वं स्यादिति,
तत्रापि नार्थापत्त्युत्थापकादर्थोऽङ्गद्यत । स चान्यथाऽनुपप-
द्यमानत्वावगमः, तस्यार्थस्य न भूयो दर्शननिमित्तः सपक्षे ।
अन्यथा लोहलक्ष्यं वज्रं पार्थिवत्वात्, काष्ठवदित्यत्रापि सा-
ध्यासिद्धिः स्यात् । नापि विपक्षे तस्यानुपलम्भनिमित्तोऽ-
सौ । व्यतिरेकनिश्चयकत्वेनानुपलम्भस्य पूर्वमेव नि-
षिद्धत्वात्, किन्तु—विपर्यये तद्वाधकप्रमाणनिमित्तः ।
तच्च बाधकं प्रमाणमर्थापत्तप्रवृत्तः प्रागेवानुपपद्यमा-
नस्यार्थस्य तत्र प्रवृत्तमदभ्युपगन्तव्यम् । अन्यथाऽर्था-
पत्त्या तस्यान्यथाऽनुपपद्यमानत्वावगमंऽभ्युपगम्यमानं याव-
त्तस्यान्यथाऽनुपपद्यमानत्वं नावगतम्, न तावदर्थोपत्तिप्रवृ-
त्तिः ; यावच्च न तत्प्रवृत्तिः, न तावदर्थोपत्त्युत्थापकस्यार्थस्या-
न्यथाऽनुपपद्यमानत्वावगम इतीतरेतराश्रयत्वात्तार्थापत्तप्र-
वृत्तिः । अत एव यदुक्तम्—

" अविनाभाविता चात्र, तदैव परिगृह्यते ।

न प्रागवगतं त्ययं, सत्यप्येवा न कारणम् ॥

तेन संबन्धवेलायां, संबन्धन्यतरो ध्रुवम् ।

अर्थोपस्थैव मन्तव्यः, पश्चादस्थनुमानता " ॥

(श्लो० वा० सू० ५ अर्थापत्ति० श्लो० ३० । ३३) इत्यादि ।

तान्नरस्तम् । एवमभ्युपगमेऽर्थापत्तनुत्थानस्य प्रतिपादि-
तत्वात् । स च तस्य पूर्वमन्यथाऽनुपपद्यमानत्वावगमः किं
दृष्टान्तधर्मिप्रवृत्तप्रमाणसंपाद्यः, आहोस्वित् स्वसाध्यध-
र्मिप्रवृत्तप्रमाणसंपाद्य इति । तत्र यथाद्यः पक्षः तदाऽत्रा-
पि वक्तव्यम् । किं तत् दृष्टान्तधर्मिणि प्रवृत्तं प्रमाणम्, साध्य-
धर्मिण्यपि साध्यान्यथाऽनुपपन्नत्वं तस्यार्थस्य निश्चयार्थम्,
आहोस्वित् दृष्टान्तधर्मिण्येव । तत्र यथाद्यः पक्षः तदाऽ-
र्थापत्त्युत्थापकस्यार्थस्य लिङ्गस्य वा स्वसाध्यप्रतिपादनव्या-
पारं प्रति न कश्चिद्विशेषः । अथ द्वितीयः स न युक्तः । नहि
दृष्टान्तधर्मिणि निर्वाह्यत्वेनान्यथाऽनुपपद्यमानत्वेऽर्थो-
ऽन्यत्र साध्यधर्मिणि तथा भवति । नच तथात्वेनानिश्चितः स
साध्यधर्मिणि स्यसाध्यं परिकल्पयतीति युक्तम्, अतिप्रस-
ङ्गात् । अथ लिङ्गस्य दृष्टान्तधर्मिप्रवृत्तप्रमाणत्ववशात्सर्वोप-
संहारिण स्वसाध्यनियतत्वनिश्चयः, अर्थोपत्त्युत्थापकस्य त्व-
र्थस्य स्वसाध्यधर्मिण्येव प्रवृत्तात्प्रमाणात्सर्वोपसंहारेणाद-
ृष्टार्थान्यथाऽनुपपद्यमानत्वेनिश्चय इति लिङ्गार्थापत्त्युत्थापक-
याभेदः । नास्माद्भेदादर्थोपत्तेरनुमानं भेदमालादर्यति । अनु-
मानेऽपि स्वसाध्यधर्मिण्येव विपर्ययाद्वेतुव्यावृत्तकत्वेन प्र-
वृत्तं प्रमाणं सर्वोपसंहारिण स्वसाध्यानियतत्वनिश्चयकमभ्यु-
पगन्तव्यम् । अन्यथा सर्वमनेकान्तात्मकं सत्त्वादित्यस्य हेतोः
पक्षीकृतवस्तुव्यतिरेकेण दृष्टान्तधर्मिणाऽभावात्कथं तत्र प्र-

वर्त्तमानं बाधकं प्रमाणमनेकान्तरमकत्वानियतत्वमवगमयेत् सत्त्वस्य ? नच साध्यधर्मिणि दृष्टान्तधर्मिणि च प्रवर्त्तमानेन प्रमाणनार्थापर्युत्थापकस्यार्थस्य, लिङ्गस्य च यथाक्रमं प्रतिबन्धा गृह्यत इत्यन्ताद्यन्मात्रणार्थापर्यनुमानयोर्मैदाऽभ्युपगन्तुं युक्तः । अन्यथा पक्षधर्मत्वसहिते हतुसमुत्थादनुमानात्-द्रहिते हतुसमुत्थमनुमानं प्रमाणान्तरं स्यादिति प्रमाणपदवादा विशीर्येत । नियमवतो लिङ्गात्परोक्षार्थप्रतिपत्तेरविशेषात् न तनस्ताद्भ्रममित्यभ्युपगमं, स्वसाध्याधिनाभूतादर्थार्थप्रतिपत्तेरविशेषादनुमानादर्थार्थपक्षः कथं नाभवः ? तद्वत् प्रमाणत्वं ऽर्थोपत्तेरनुमाने ऽन्तर्भावात् ; अनुमानस्य च सर्वज्ञाभावप्रतिपादकस्य निषेधास्तत्त्वोपधे चार्थापत्तेरपि तदभावप्राहकत्वेन निषेधास्तार्थापत्तिस्माधिमार्थाऽपि सर्वज्ञाभावः । अभावाख्यं तु प्रमाणप्रमाणत्वादेव न तदभावसाधकम् । प्रमाणत्वं ऽपि किमात्मनो ऽपरिणामलक्षणं तत्, आहोस्विद-न्यवस्तुविज्ञानलक्षणमिति । तत्र यद्यात्मनो ऽपरिणामलक्षणं तदभावसाधकमिति पक्षः स न युक्तः, तस्य सर्वनाभ्युपगमे परचेतावृत्तिविशेषे ऽपि सद्भावनानैकान्तिकत्वात् । अथान्यविज्ञानलक्षणमिति पक्षः, साऽप्यसंबद्धः । यतः सर्वज्ञत्वादन्यथादि किञ्चिज्ज्ञत्वं तद्विषयज्ञानं तदन्यज्ञानं, तदाऽत्रापि वक्तव्यम् ; किं सकलदेशकालव्यवस्थितपुरुषाधारं किञ्चिज्ज्ञत्वम् अभ्युपगम्यते, आहोस्विन् कतिपयपुरुषव्यक्रिसमाश्रितमिति ? । तत्र यदि समस्तदेशकालाश्रितपुरुषाधारं किञ्चिज्ज्ञत्वं तद्विषयं ज्ञानं तदन्यज्ञानं तत्सर्वज्ञाभावप्रसाधकम्, तदयुक्तम् । सकलदेशकालव्यवस्थितपुरुषपरिपत्साक्षात्करणव्यापारेकेण तदाधारस्य किञ्चिज्ज्ञत्वस्य विषयार्कतुमशक्तेर्न तद्विषयस्य तदन्यज्ञानस्य सर्वज्ञाभावावगमनिमित्तत्वं युक्तम् । सर्वदेशकालव्यवस्थितशेषपुरुषसाक्षात्करणे च स एव सर्वदर्शीति न तदभावाभ्युपगमः श्रयान् । अथ कतिपयपुरुषव्यक्रियवस्थितं किञ्चिज्ज्ञत्वं तदन्यत् तद्विषयं ज्ञानं तदन्यज्ञानं सर्वज्ञाभावावधेदकम्, तदन्ययुक्तम् । तज्ज्ञानात् तदभावावगमं कतिपयपुरुषव्यक्रियवस्थितस्यैव सर्वज्ञत्वस्याभावः सिद्धयेत्, न सर्वत्र सर्वदा सर्वपुरुषेषु । तथा च सिद्धसाधनम् । अस्माभिरपि कुत्रचित्कस्यचिद्द्रव्यापुरुषाद्वरसर्वज्ञत्वेनाभ्युपगमान् । अथ सर्वज्ञत्वादन्यस्तदभावस्तद्विषयं ज्ञानं तदन्यज्ञानम् ; तदाऽत्रापि किं सर्वदा सर्वत्र सर्वः सर्वज्ञो न इत्येवं तत्प्रवर्त्तते, उत कुत्रचित्कदाचित्कश्चित् सर्वज्ञो न इत्येवम् । तत्र नाद्यः पक्षः । सकलदेशकालपुरुषासाक्षात्करणे तदाधारस्य तदभावस्यावगन्तुमशक्यत्वात्, प्रदेशप्रत्यक्षीकरणे तदाधारस्य घटाभावस्यैव, तत्साक्षात्करणे च तद्वत् सर्वज्ञत्वमिति न तदभार्यासिद्धिः । अथ द्वितीयः पक्षः । तदा न सर्वत्र सर्वदा सर्वज्ञाभावावसिद्धिरिति तद्वत् सिद्धसाधनम् । प्रमाणपञ्चकनिवृत्तस्तदभावज्ञानमित्यादि सर्वं प्रतिविहितमिति नाभावप्रमाणादपि तदभावावगमोऽभ्युपगन्तुं युक्त इत्यादि यत्, तदप्याविदितपराभिप्रायस्य सर्वज्ञत्वादिनोऽभिधानम् । यतो नास्माकमतीन्द्रियसर्वज्ञादिपक्षार्थबाधकं प्रत्यक्षादिप्रमाणं स्वतन्त्रं प्रवर्त्तत इत्यभ्युपगमः । अतीन्द्रियेषु स्वतन्त्रस्य प्रत्यक्षादिप्रमाणस्य भवदाभिहितप्राक्तनदावदुष्टत्वेन प्रवृत्त्यसंभवात् । किन्तु-प्रसङ्गसाधनाभिप्रायेण सर्वमेव स-

र्वज्ञप्रतिपक्षप्रतिपादकं युक्तिजालमभिहितं यथायंमभिधान-मुद्वहद्भिर्मीमांसकैः । अत एव तदभिप्रायप्रकाशनपरं भगवतो जैमिनेः सूत्रम्—‘सत् सम्प्रयोगे पुरुषस्यन्द्रियाणां बुद्धिजन्म तत्प्रत्यक्षमा॥५॥’ इति । यतो ज्ञाननापि सूत्रेण स्वातन्त्र्येण प्रत्यक्षलक्षणमभ्युपगम्य भगवता । किन्तु-लोकप्रसिद्धलक्षणलक्षणप्रत्यक्षानुवादेन तस्य धर्मं प्रत्यनिमित्तत्वं विधीयते । नचैतदत्रापि वक्तव्यम्, कतरस्य प्रत्यक्षस्य धर्मं प्रत्यनिमित्तत्वं विधीयते, अस्मदादिप्रत्यक्षस्य, सर्वज्ञप्रत्यक्षस्य वा । अस्मदादिप्रत्यक्षस्य तदनिमित्तत्वप्रतिपादने सिद्धसाधनम् । सर्वज्ञप्रत्यक्षस्य भवन्मतेनाप्रसिद्धत्वाच्छश-विषाणस्यैव कथं न प्रत्यनिमित्तताविधिः । अथापि स्यात् परेण तस्याभ्युपगतत्वात्, न प्रत्यनिमित्तत्वं तत्प्रसिद्धयैवाच्यते । तदयुक्तम् । परीक्षापूर्वकत्वेनाभ्युपगमस्य स्थितत्वात् । तत्पूर्वकश्चत् परस्याभ्युपगमः, तदा भवतोऽपि तस्य तद्भावः, परीक्षायाः प्रमाणरूपत्वात् । प्रमाणासिद्धं च न परस्यैव सिद्धम् । प्रमाणासिद्धस्य सर्वैरेवाभ्युपगमनीयत्वात् । अथ प्रमाणव्यतिरेकेण परेण सर्वज्ञप्रत्यक्षमभ्युपगतम्, तदाऽसौ प्रमाणाभावादेव नाभ्युपगमो युक्तः । नच प्रमाणाभ्युपगतस्यासदादिप्रत्यक्षविलक्षणस्य सर्वावत्प्रत्यक्षस्य तं प्रत्यनिमित्तत्वं विधानं युक्तम् ‘यतोऽस्मदादिप्रत्यक्षविलक्षणत्वं सर्ववित्प्रत्यक्षस्य धर्मादिप्राहकत्वेनैव, तच्चत्प्रमाणात्ताऽभ्युपगमे, कथं तस्य तं प्रत्यनिमित्तत्वमुपपद्यते । तद्प्राहकप्रमाणवाधितत्वात् । किञ्चायं परस्परविरुद्धोऽपि वाक्यार्थः स्यात्, प्रमाणात्ता धर्मादिप्राहकं सर्ववित्प्रत्यक्षं यत्प्रसिद्धं तद् धर्मादिप्राहकं न भवतीति । यतो न प्रसङ्गसाधने आभ्यासिद्धत्वादिदूषणं क्रमते । नहि प्रमाणमूलपराभ्युपगमपूर्वकमेव प्रसङ्गसाधनं प्रवर्त्तते । किं तर्हि यद्यथाभ्युपगमदर्शनपूर्वकम् । अत एव प्रसङ्गसाधनस्य विषयफलत्वम् । विषयस्य च अतीन्द्रियपक्षार्थविषयप्रत्यक्षनिषेधफलत्वम्, तन्निरूपेण च किं प्रत्यक्षस्य धर्मिणो निषेधः, अथ तद्वर्त्मस्य प्रत्यक्षत्वस्येति ? पूर्वस्मिन् पक्षे हतुनामाभ्यासिद्धतेति प्रतिपादितम्, उत्तरत्र प्रत्यक्षत्वनिषेधे प्रमाणा-न्तरत्वप्रसङ्गः, विशेषप्रतिषेधस्य शेषाभ्यनुज्ञानलक्षणत्वात्, इति न प्रथम् । यतो विशेषनिषेधे तस्य विशेषरूपत्वेन सत्त्वस्यैव प्रतिषेधः । नच धर्मसिद्धत्वादिदोषः । यद्यथस्याभ्युपगतत्वात् । कथं पुनरत्र प्रसङ्गः, विषययो वा क्रियते इति चेत् । तदुच्यते—सर्वज्ञं प्रत्यक्षं यद्यभ्युपगम्यते तदा तत् धर्मप्राहकं न भवति, विद्यमानोपलम्भत्वात् । नचासिद्धो हतुः । तथाहि—विद्यमानोपलम्भनमतीन्द्रियार्थजप्रत्यक्षं, सत्संप्रयोगजत्वात्, अस्याप्यसिद्धतोद्भावेन एव वक्तव्यम् । विवादागन्तरं प्रत्यक्षं सत्संप्रयोगजं, प्रत्यक्षत्वात् । तच्छब्दवाच्यत्वाद्वाऽस्मदादिप्रत्यक्षं सर्वत्र दृष्टान्त इति प्रसङ्गः । विषयस्त्वेतम्—तद्वर्त्मप्राहकं चेत् न विद्यमानोपलम्भनम्, अविद्यमानत्वात् धर्मस्य । अविद्यमानोपलम्भनत्वं न सत्संप्रयोगजम् । असत्संप्रयोगजत्वे न प्रत्यक्षं, नापि तच्छब्दवाच्यम् । प्रसङ्गसाधनाभिप्रायेणैव यद्यथापक्षेण वार्त्तिककृताऽप्यभिहितम्—

“ यदि पक्षभिः प्रमाणैः स्यात्, सर्वज्ञः केन वार्यते ॥
एकेन तु प्रमाणेन, सर्वज्ञो येन कल्प्यते ।
नूनं स चक्षुषा सर्वात्, रसादीन् प्रतिपद्यते ॥

यज्जातीयैः प्रमाणैस्तु , यज्जातीयार्थदर्शनम् ।
दृष्टं संप्रति लोकस्य , तथा कालान्तरेऽप्यभूत् ”
(श्लो० वा० सू० २ श्लो० १११ । ११३)

पुनरव्युक्तम्—

“ येऽपि सातिशया दृष्टाः , प्रज्ञामेधादिभिर्नराः ।
स्तोकस्तोकान्तरत्वेन , नत्वेतीन्द्रियदर्शनात् ॥ १ ॥
यत्राप्यतिशयो दृष्टः , स स्वार्थानतिलङ्घनात् ।
वृत्तसूत्रमादिदृष्टौ स्या-ज रूपे भ्रात्रवृत्तित्वात् ॥
(श्लो० वा० सू० २ श्लो० ११४)

इत्यादि तेनात्रापि स्वतन्त्रानुमानाभिप्रायेणाश्रयासिद्धत्वा-
द्विदूषणम् , उपमानोपन्यासबुद्ध्या वा शेषोपमानोपमेयभू-
तपुरुषपरिषत्साक्षात्करणे उपमानं प्रवर्तते इत्यादि
दूषणाभिधानं च । सर्वज्ञवादिनः स्वज्ञास्याविस्करण-
मात्रकमेव । अतोऽतीन्द्रियसर्वविशेषं न प्रत्यक्षं प्रवृ-
त्तिद्वारेण निवृत्तिद्वारेण वा भावसाधनमित्यादि सर्व-
मभ्युपगमवादाच्चिरस्तम् ।

यच्चानुमानेन सर्वज्ञाभावसाधनं दूषणमभिहितम् । किं प्रमा-
णान्तरसंवाच्यस्य वक्तृत्वान्दित्यादि ; तद्धमादग्न्यनुमानेऽ-
पि समानम् । तथाहि-तत्रापि यत्कं शक्यते ; किं साध्यधर्मि-
संबन्धी धूमा हेतुत्वेनोपन्यस्तः , उत दृष्टान्तधर्मिसंबन्धी ? ।
तत्र यदि साध्यधर्मिसंबन्धी हेतुः , तदा तस्य दृष्टान्तेऽसं-
भवादन्यदोषः । अथ दृष्टान्तधर्मिसंबन्धी ; सोऽसिद्धः । दृ-
ष्टान्तधर्मिधर्मस्य साध्यधर्मिण्यसंभवात् । अथोभयसाधार-
णं धूमत्वसामान्यं हेतुः , तदा तस्य विपक्षेऽनग्नौ विरोधासि-
द्धः , सन्दिग्धविपक्षव्यावृत्तिकत्वेन स्वसाध्यागमकत्वम् । अ-
थ विपक्षेऽग्नौ धूमस्यानुपलम्भाच्चिरोधासिद्धेः न सन्दिग्ध-
विपक्षव्यावृत्तिकत्वम् ।

नन्वत्रापि यत्कं शक्यम् । सर्वसंबन्धिनोऽनुपलम्भस्यामम्भ-
वादनग्नौ देशान्तरं कालान्तरं वा केनचित् धूमस्योपल-
म्भात् , तदुपलम्भमतः कस्यचिद्भावात् सर्वसंबन्धिनांऽ-
नुपलम्भस्य संभव इति चेत् ; केन पुनः प्रमाणानानग्नौ
धूमसत्त्वप्राहकपुरुषाभावः प्रतिपन्नः । यद्यन्यतः प्रमाणात् ,
तत एवानेन्द्रधूमस्य व्यावृत्तिसिद्धेर्व्यर्थं सर्वसंबन्ध्यनुपल-
म्भलक्षणस्य विपक्षे धूमविरोधसाधकस्य प्रमाणस्याभि-
धानम् । अथ तथाभूतानुपलम्भात् तद्भावावगमः । ननु
तथाभूतपुरुषाभावे तदनुपलम्भसंभवस्तत्संभवाच्च तथाभू-
तपुरुषाभावसिद्धिरितीतरनगभ्यत्वात् न सर्वसंबन्धिनांऽ-
नुपलम्भस्य संभवः । संभवेऽपि तस्यासिद्धेर्न विपर्यये
विरोधसाधकत्वम् । अथात्मसंबन्धिनोऽनुपलम्भस्य धूम-
त्वलक्षणहेतोर्विपक्षात् व्यावृत्तिसाधकत्वम् । न तस्य पर-
च्यतोवृत्तिविशेषैरनैकान्तिकत्वात् । अथानुपलम्भव्यातिरिक्तं
धूमलक्षणस्य हेतोर्विपर्यये बाधकं प्रमाणमस्ति , ननु व-
क्तृत्वलक्षणस्य । किं पुनस्तदिति वक्तव्यम् । अग्निधूम-
योः कार्यकारणभावलक्षणप्रतिबन्धप्राहकमिति चेत् ; कः
पुनरसौ कार्यकारणभावः ? , किंवा तद्प्राहकं प्रमाणम् ? । अ-
ग्निभाव एव धूमस्य भावस्तदभावे चाभाव एवासौ ; त-
द्प्राहकं च प्रमाणं प्रत्यक्षानुपलम्भस्वभावम् । ननु कि-
ञ्चिज्ज्ञत्वस्य तद्व्यापकस्य वा रागादिमस्वस्य भावे एव

वक्तृत्वस्य भावः स्वात्मन्येव दृष्टत्वभावे वाऽभाव ए-
वापलादावविगानेनानुपलम्भतो ज्ञान इति कथं न विप-
र्यये सर्वज्ञत्व, धीतगात्वे वा वक्तृत्वलक्षणस्य हेतोर्बा-
धकं कार्यकारणभावलक्षणप्रतिबन्धप्राहकं , प्रत्यक्षानुपल-
म्भाक्यं प्रमाणम् , दर्शनादर्शनशब्दाक्यं युक्तम् । नच दर्श-
नादर्शनशब्दाक्यस्यासदभ्युपगतप्रमाणस्य प्रत्यक्षानुपल-
म्भशब्दाक्यस्य वा भवदाभिमतस्य कश्चिद्विशेषः प्रकृत-
हेतुसाध्यप्रतिबन्धसाधनं उपलभ्यते । अथ किञ्चिज्ज्ञत्व-
रागादिमस्वसद्भावेऽपि स्वात्मनि न तद्धेतुकं वक्तृत्वं प्रति-
पन्नम् , किन्तु यत्कुकामताहेतुकम् , रागादिसद्भावेऽपि यत्कु-
कामताऽभावेऽभावाच्चनस्य । नन्वेवं व्यभिचारः , विवक्षा-
ऽपि न वचने निमित्तं स्यात् , तत्राप्यन्यविषयतायामन्य-
शब्ददर्शनात् । अन्यथा गोत्रस्खलनादरभावप्रसङ्गात् । अ-
थार्थविषयताव्यभिचारेऽपि शब्दविषयतायामन्यविचारः । न
स्वप्नावस्थायामन्यगतचित्तस्य वा शब्दविषयताभावेऽपि
वक्तृत्वसंभेदेनात् । न च व्यवहिता विवक्षा तस्य नि-
मित्तमिति परिहारः । एवमभ्युपगमं , प्रतिनियतकार्यका-
रणभावाभावप्रसङ्गात् सर्वस्य तत्प्राप्तः , तत्र यत्कुकामता-
निमित्तमप्येकान्ततो वचनं सिद्धम् व्यतिरेकासिद्धेः ।
अन्वयस्तु किञ्चिज्ज्ञत्वेन , रागादिमस्वेन वा वचनस्य सि-
द्धो न वक्तुकामतया । अथ किञ्चिज्ज्ञत्वाद्यभावे , सर्वत्र
वक्तृत्वं न भवतीत्यत्र प्रमाणाभावात्सर्ववक्तृत्वयोः
कार्यकारणभावलक्षणः प्रतिबन्धः सिद्धयति । तर्हि व-
क्तृत्वभावे धूमः सर्वत्र न भवतीत्यत्रापि प्रमाणाभावस्तु-
ल्य इति न प्रतिबन्धग्रहः । अथाग्न्यभावेऽपि यदि धूमः
स्यात्तदाऽसौ तद्धेतुक एव न भवेदिति सकृदप्यहेतोर-
ग्नेस्तस्य न भावः स्यात् । दृश्यते च महानसादावग्नित
इति नानग्नेर्धूमसद्भावे इति प्रतिबन्धसिद्धिः । ननु यथ-
न्धनादरेकदा समुद्भूतोऽपि वह्निर्न्यदाऽरणिता मयादेवा-
भयन्नुपलभ्यते , धूमा वा वह्नि उपजायमानोऽपि गो-
पालघटिकादी पावकोद्भूतधूमादप्युपजायते इत्यवगमस्तदा
कदाचिदग्न्यभावेऽपि भाविष्यतीति कुतः प्रतिबन्धसिद्धिः ।
अथ यादृशो वह्निरिन्धनादिन्मामप्रीति उपजायमानो दृष्टो
न तादृशोऽरणिता मयादेवा , धूमोऽपि यादृशोऽग्निता
उपजायते न तादृश एव गोपालघटिकादावग्नितप्रभवधू-
मात् । अन्यादृशात्तादृशभावे तादृशत्वमहेतुकमिति न त-
स्य कश्चिदपि प्रतिनियमः स्यात् । अहेतोर्वैशकालस्वभावनि-
यमायोगादिति नाग्निजन्यधूमस्य तत्सदृशस्य वाऽनग्ने-
र्भावः । भावे वा तादृशधूमजनकस्याग्निस्वभावत्वैवेति न
व्यभिचारः तदुक्तम्—

“ अग्निस्वभावः शकस्य , मूर्द्धा यद्यग्निरेव सः ।

अथानग्निस्वभावोऽसौ , धूमस्तत्र कथं भवेत् ” ॥१॥ इत्यादि ।

तदेतद्वक्तृत्वेऽपि समानम् । तथाहि—यदि सर्वज्ञ धीत-
राग वा वचनं स्यात्सर्वज्ञारागादियुक्ताद्वा कदाचिदपि न
स्याद्देतोः सकृदप्यसंभवात् , भवति च तत्ततः । अतो न
सर्वज्ञे तस्य तत्सदृशस्य वा संभव इति प्रतिबन्धसि-
द्धिः । अथ देशान्तरे , कालान्तरे वाऽसर्वज्ञकार्यमेष वचनं
न सर्वज्ञप्रभवमिति न दर्शनादर्शनप्रमाणगम्यम् । दर्शनस्य-
यद्व्यापारासंभवाद् , अदर्शनस्य च प्रागेवैवंभूतार्थप्राहकत्व-

न निषिद्धत्वात् । तर्हि सर्वदाऽग्निप्रभव एव धूमोऽन्य-
भावे कदाचनानपि न भवतीत्यत्रापि प्रत्यक्षस्य सन्निहित-
वर्त्तमानार्थप्राहकत्वेनाप्रवृत्तेः, अनुपलम्भस्यापि तद्विधिक-
प्रदेशविषयप्रत्यक्षस्वभावस्यात्र वस्तुनि व्यापारसंभवात्,
न कार्यकारणभावलक्षणः प्रतिबन्धः प्रत्यक्षानुपलम्भसा-
धनः स्यात् । नाप्यनुमानतोऽपि प्रकृतः प्रतिबन्धः सिद्धि-
मासादयति इतरतराश्रयानवस्थादाेषप्रसङ्गस्य प्रदर्शित-
त्वात् । न चान्यप्रतिबन्धप्रसाधकं प्रमाणमस्तीति प्रसि-
द्धानुमानस्यापि सर्वज्ञाभावावदकानुमाननिरासयुक्त्युपल-
मिच्छन्तोऽत्राभावः प्रसङ्गः । अथ प्रसिद्धानुमानं साध्यसाध-
नयोः प्रतिबन्धः, तत्प्रसाधकं च प्रमाणं किञ्चिदस्ति; तर्हि स
एव प्रतिबन्धः किञ्चिज्ज्ञत्ववक्तृत्वयोः, तत्प्रसाधकं च तद्वै
प्रमाणं भविष्यतीति सिद्धः प्रतिबन्धः किञ्चिज्ज्ञत्ववक्तृत्व-
योरग्निधूमयोरिवात्र एव व्याप्याभ्युपगमो व्यापकाभ्यु-
पगमनान्तरीयको यत्र दर्शयति तत्प्रसङ्गसाधनमिति तल्ल-
णस्य युष्मदभ्युपगमनात् सद्भावात् भवत्येवातोऽनुमानात्
सर्वज्ञाभावात्सिद्धिः । पक्षधर्मताभावप्रतिपादनं च यत्प्रकृत-
प्रसङ्गसाधने प्रतिपादितं, तदभ्युपगमवादाच्चिरस्तम् । तत्र
पक्षधर्मताया हेतोरभावेऽपि गमकत्वस्य सिद्धत्वात् । श-
षस्तु पूर्वपक्षग्रन्थोऽनभ्युपगमाच्चिरस्त इति न प्रत्युच्चार्य
दूषितः । अतोऽयुक्तमुक्तं सर्वज्ञवादिनां यथा तत्साधकप्र-
माणाभावात् न तादृश्यः सद्व्यवहारः, तथा तदभाववा-
दिनां मीमांसकादीनां तदभावप्राहकप्रमाणाभावादेव न त-
दभावव्यवहार इति प्रसङ्गसाधनस्य तदभावसाधकस्य
समर्थितत्वात् । अथ यदभ्यासविकलत्रचक्षुरादिजनितं प्रत्यक्षं
तद्वर्मादिप्राहकं न भवतीति प्रसङ्गसाधनात्सिद्धयति, न
पुनरन्यादृग्भूतम् । चादनावदन्यादृशस्य धर्मप्राहकत्वाच्चि-
राधात् । ननु किं तज्ज्ञानं प्रतिनियतत्रचक्षुरादिजनितं धर्मा-
दिप्राहकम्, उताभ्यसजनितं, आहोस्वित् शब्दजनितं,
किंवाऽनुमानप्रभावितम् । तत्र यदि चक्षुरादिप्रभवम् । त-
दयुक्तम् । चक्षुरादीनां प्रतिनियतरूपादिविषयत्वेन तत्प्रभ-
वस्य तज्ज्ञानस्य धर्मादिप्राहकत्वायोगात् । अत एव 'यदि-
वदभिः' इत्याद्युक्तं दूषणमत्र पक्षे । अथाभ्यासजनितं त-
दिति पक्षः । तथाहि—ज्ञानाभ्यासात्प्रकर्षतरतमादिप्रक्रमे-
ण तत्प्रकर्षसंभवे तदुत्तरोत्तराभ्याससमन्वयात्सकलभा-
वातिशयपर्यन्तं संबन्धनमवाप्यत इति । तदपि मनोरथमा-
त्रम् । यतोऽभ्यासो हि नाम कस्यचित्प्रतिनियतशिल्पक-
लादौ प्रतिनियतोपदेशसद्भाववतो जन्मतो जनस्य संभाव्य-
ते, न तु सर्वपदार्थविषयोपदेशसंभवः । नच सर्वपदार्थवि-
षयानुपदेशप्रानसंभवः येन तज्ज्ञानाभ्यासात्सकलज्ञानप्राप्तः ।
तत्संभवे वा सकलपदार्थविषयज्ञानस्य सिद्धत्वात्कमभ्या-
सप्रयासेन । किञ्च—तदभ्यासप्रवर्त्तकं ज्ञानं यदि चक्षुरा-
दिप्रतिनियतकरणप्रभवमप्यन्येन्द्रियविषयरसादिगोचरम्,
अतीन्द्रियार्थगोचरं च स्यात्, तदा पदार्थशक्तेः प्रतिनियत-
त्वेन प्रमाणसिद्धाया अभावात्, प्रतिनियतकार्यकारणभा-
वाभावप्रसङ्गिसद्भावात् सकलव्यवहारोच्छेदप्रसङ्गः । अ-
थाभ्याससहायानां चक्षुरादीनामपि सर्वज्ञावस्थायामतीन्द्रि-
यदर्शनशक्तेः, नच व्यवहारोच्छेदः, अस्मदादिचक्षुरादीना-
मभ्यासदशायां शक्तिप्रतिनियमावसदाद्य एव व्यवहार-

ण इति । एतदप्यसमीचीनम् । न खल्वभ्यासे सत्यप्यन्य-
तो वा हेतोः कस्यचिदतीन्द्रियदर्शनं चक्षुरादिभ्य उपल-
भ्यते, दृष्टानुसारिण्यश्च कल्पना भवन्तीति । किञ्च—सर्व-
पदार्थवेदने चक्षुरादिजनितज्ञानात्तदभ्यासः, तत्सहायं च
चक्षुरादिकं सर्वज्ञावस्थायां सर्वपदार्थसाक्षात्कारज्ञानं जन-
यतीति कथमितरतराश्रयमनत्कल्पनागोचरचारि चतुरचे-
तसो भवत इति न द्वितीयोऽपि पक्षो युक्तिसक्तः । अथ
शब्दजनितं तज्ज्ञानम् । ननु शब्दस्य तत्प्रणीतत्वेन प्रमा-
ण्यं सर्वपदार्थविषयज्ञानसंभवः, तज्ज्ञानसंभवे च सर्वज्ञस्य
तथाभूतशब्दप्रणेतृत्वमितीतरतराश्रयदापानुपङ्गः । अत एवा-
क्तम्—'नतै तदागमात् सिद्धयेत् नच तेनागमो विना' इति ।
(श्लोक० वा० सू० २ श्लोक० १४२)

नच शब्दजनितं स्पष्टाभिमति न तज्ज्ञानयान् सकलज्ञ
इत्यभ्युपगम्यते । एवं च प्रणाजनितज्ञानयतो धर्मज्ञत्वम् ।
अत एवाक्तम्—'चादना हि भूतं भवन्तम्' इत्यादि । तन्न
तृतीयपक्षोऽपि युक्तिसक्तः । अनुमानजनितज्ञानेन तु सर्व-
विषये न धर्मज्ञत्वम् ; धर्मादेरतीन्द्रियत्वेन तज्ज्ञापकालङ्क-
नाभ्युपगम्यमानस्यार्थस्य तेन सह संबन्धासिद्धेः । अस्मि-
दसंबन्धस्य चाज्ञापकत्वात् ततो धर्माद्यनुमानम्, इत्य-
नुमानजनितं ज्ञानं न सकलधर्मादिपदार्थावदकम् । किञ्च—
तथाभूतपदार्थज्ञानेन यदि सर्वविदभ्युपगम्यते, तदाऽस्म-
दादीनामपि सर्वविषयमनिवारितप्रसरम् । भावाभावोभयरू-
पं जगत् प्रमेयत्वात्इत्यनुमानस्यास्मदादीनामपि भावात्,
अस्पष्टं वाऽनुमानमिति तज्जनितस्याप्यवैशद्यसंभवात् त-
ज्ज्ञानवान् सर्वज्ञा युक्तः । अधानुमानज्ञानं प्राग्विशदमपि
तद्वशात्पदार्थविषय पुनः पुनर्भावमानं भावनाप्रकर्षपर्यन्तं
योगिज्ञानरूपतामासादयद्वैशद्यभाग भवति । दृष्टं चाभ्यास-
बलाज्ज्ञानस्यानज्ञस्यपि कामशोकभयान्मादृशोऽस्वमाद्यु-
पप्लुतस्य वैशद्यम् । नन्वेवं तज्ज्ञानवदतीन्द्रियार्थविधिज्ञान-
स्याप्युपप्लुतत्वं स्यादिति तज्ज्ञानवतः कामाद्युपप्लुतपु-
रुषवद्विपर्यन्तत्वम् । अथ यथा रजोनीहाराद्यावरणवृत्-
त्तादिदर्शनमविशदम्, तदावरणापायं वैशद्यमनुभवति, एवं
रागाद्यावरकाणां विज्ञानावैशद्यं तूनामपायं सयज्ञज्ञानं वि-
शदतामनुभविष्यतीति । असद्वतत् । रागादीनामावरणत्वा-
सिद्धेः । कुड्यादीनामेव ह्यावारकत्वं लोके प्रसिद्धं, न रा-
गादीनाम् तथाहि—रागादिसद्भावेऽपि कुड्याद्यावरणकाभा-
वे विज्ञानमुत्पद्यमानं दृष्टम्, रागाद्यभावेऽपि कुड्याद्यावा-
रकसद्भावे न विज्ञानोदय इत्यन्वयव्यतिरेकाभ्यां कुड्या-
दीनामेवावरणत्वावगमो, न रागादीनामिति न रागाद्य आ-
वारका इति न तद्विगमोऽपि सर्वविधिज्ञानस्य वैशद्यहनुः ।

किञ्च—सर्ववेदने सर्वज्ञज्ञानेन किं समस्तपदार्थग्रहणम्,
उत शक्तियुक्तत्वम्, आहोस्वित् प्रधानभूतकतिपयपदार्थग्रह-
णम् । तत्र यथाद्यः पक्षः तत्रापि वक्तव्यम् । किं क्रमेण तज्ज्ञ-
हणम्, आहोस्वित् यौगपद्येन । तत्र यदि क्रमेण तज्ज्ञहणम् ।
तदयुक्तम् । अतीतानागतवर्त्तमानपदार्थानामपरिसमाप्तसं-
ज्ञानस्याप्यपरिसमाप्तितः सर्वज्ञताऽयोगात् । अथ युगपत्
अनन्तानीतानागतपदार्थसाक्षात्कारि तद्वदनेमभ्युपगम्यते ।
तदप्यसत् । परस्परविरोधानां शीतोष्णादीनामेकज्ञाने प्रति-

भासासंभवात् । संख्ये च न कल्पविदर्धस्य प्रतिनि-
धतस्व तद्वाहकं स्यादिति किं तज्ज्ञानेन, असद्वादिभ्यांऽपि
व्यवहारेभ्यो हीनतर इति कथं सर्वज्ञः । किञ्च-यदि युग-
पत् सर्वपदार्थसाक्षात्कारं तज्ज्ञानं, तदैकज्ञे एव सर्वपदार्थ-
अद्वयात्, द्वितीयज्ञे किञ्चिज्ज्ञ एव स्यात्, तत्र च कि-
मेतं तादृश किञ्चिज्ज्ञेव सर्वज्ञत्वेन । नचानाद्यनन्तसंवेद-
नस्य परिसमाप्तिः, परिसमाप्ती वा कथमनाद्यनन्तत्वात् । कि-
ञ्च-सकलपदार्थसाक्षात्करणे परस्परस्याऽऽविसंज्ञात्करण-
मिति रागादिमानसि च स्याद्विद्वत् इव । अथ रागादिसंवे-
दनमव भास्ति, न तर्हि सकलपदार्थसाक्षात्करणम् । तत्र
प्रथमः पक्षः । अथ शक्तियुक्तत्वेन सकलपदार्थसंवेदनं त-
ज्ज्ञानमभ्युपगम्यते । तदपि न युक्तम् । सर्वपदार्थावेदने त-
च्छब्देर्जातुमशक्तेः, कार्यदर्शनानुभवत्वाच्छुद्धीनाम् । किञ्च-
सर्वपदार्थज्ञानपरिसमाप्तावपीयदेव सर्वमिति कथं परिच्छे-
दशक्तिः । अथ वेदनाभावादभावाऽपरस्येति सर्वसंवेदनम् ।
अवेदनादभावाऽपरस्येति कुतो निश्चयः । तदपेक्षया तस्योप-
सर्षिषलक्षणप्राप्तत्वात् । तथाभूतानुपलब्ध्याऽभावनिश्चय इति
चेत् । एवं सति स एवेतरेनवाभ्ययोः । सर्वज्ञत्वनिश्चये
तदभावनिश्चयः, तदभावनिश्चये च सर्वज्ञत्वनिश्चय इति नै-
कस्यापि सिद्धिः । तत्र द्वितीयाऽपि पक्षः । अथ यावदु-
पयोगि प्रधानभूतपदार्थजाते नावदसौ वेत्तीति तत्परि-
ज्ञानात्सकलज्ञः, तदपि सर्वपदार्थावेदने नियमन न संभव-
ति । सकलपदार्थव्यवच्छेदेन तेषामेव प्रयोजननिर्वहकत्व-
मिति सकलपरिज्ञानमन्तराशाशक्यसाधनमिति न तृतीयाऽ-
पि पक्षो युक्तः ।

किञ्च-नित्यसमाधानसंभवे विकल्पाभावात्कथं बन्धनम् ।
बन्धने वा विकल्पसंभवात् समाधानविरोधाच्च समाहित-
त्वमिति भ्रान्तच्छास्त्रस्थकज्ञानयुक्तः स स्यात् । कथं वाऽ-
तीतानागतप्रवृत्तौ अतीतादेः स्वरूपस्यासंभवात् । असदा-
कारप्रहणे च तैमिरिकज्ञानवत्प्रमाणात्वं न स्यात् । अथाती-
तादिकमप्यस्ति, एवं सत्यतीतादित्वात्प्रप्यभावे एव इति
सर्वज्ञव्यवहारोच्छेदः । अथ प्रतिपाद्यापेक्षया तस्याभावात् ।
तदप्ययुक्तम् । नहि विद्यमानमेवापेक्षया तदैवाविद्यमानं भ-
वति । तस्यानुपध्वरविद्यमानत्वमेवेति चेत् । तदनुपलब्धिर-
वास्तु कथमविद्यमानम् । नह्यन्यस्याभावेऽन्यस्याप्यभावात् ।
अतिप्रसङ्गात् । तस्यासाधविद्यमानत्वेन प्रतिभ्रतीति चेत् स
तर्हि भ्रान्तः । असद्विकल्पसंभवात् । तस्यासद्विकल्पस्य वि-
पर्याकरणात्सर्वज्ञोऽपि भ्रान्त एवेति कथं सर्वज्ञः । अथ
विकल्पस्यापि स्वरूपऽभ्रान्तत्वमेव, तेन तस्य वेदने सर्व-
ज्ञज्ञानमभ्रान्तम् । एवं तर्हि स्वरूपसाक्षात्करणमेव केवलं,
कथमतीताद्यविद्यमानसाक्षात्करणम् । ततश्चातीतानाग-
तपदार्थाभावात्साक्षात्कारणासंभवाच्च तद्व्यवहारात्सर्वज्ञः ।
किञ्च-स्वरूपमात्रवेदने तन्मात्रस्यैव विद्यमानत्वात्सर्व-
ज्ञेऽद्वैतवेदनात् न सर्वज्ञव्यवहारः । तद्वाचे वा सर्वः
सर्वज्ञः स्यात् । अथापि स्यात्, सत्यस्वप्नदर्शनवदतीता-
नागतादिदर्शनम्, ततो व्यवहार इति । तदप्ययुक्तम् । सत्य-
स्वप्नदर्शनस्य स्वरूपमात्रवेदने न सत्यासत्यविभागाः, कि-
न्त्वानुमानिकः । सत्यस्वप्नस्वरूपसंवेदनस्य तन्मात्रपर्य-
वसितत्वात् । किञ्च-अतीतानागतकालसंबन्धित्वात्पदा-

अतीतानागतागतत्वम्, तदि भवत्किमपरातीतानागत-
कालसंबन्धादतीतानागतत्वमभ्युपगम्यते, आहोस्वित् स्वत-
एव । यद्यपरातीतानागतकालसंबन्धात्कालस्यातीतानागत-
त्वम्, तदा तस्याप्यपरातीतानागतकालसंबन्धादतीताना-
गतत्वं, तस्याप्यपरस्मादित्यनवस्था । अथातीतानागत-
पदार्थक्रियासंबन्धात्कालस्यातीतानागतत्वम्, तेनायमशो-
चः । अनु पदार्थक्रियाणामपि कुतोऽतीतानागतत्वम् । यद्य-
परातीतानागतपदार्थक्रियासद्भावात् ; तदाऽत्रापि सैवानव-
स्था । अतीतानागतकालसंबन्धात्पदार्थक्रियाणामतीतानाग-
तत्वं तर्हि कालस्याप्यतीतानागतपदार्थक्रियासंबन्धादतीता-
नागतत्वमिति व्यक्तमिदं तत्राश्रयत्वम् । तत्र प्रथमः पक्षः ।
अथ स्वरूपत एव कालस्यातीतानागतत्वं, तदा पदार्था-
नामपि स्वत एवातीतानागतत्वमस्तु, किमतीतानागत-
कालसंबन्धित्वेन । तच्च पदार्थस्वरूपमस्माद्विज्ञानेऽपि
प्रतिभातीति नानीतानागतपदार्थग्राहित्वेनास्माद्विद्यः स-
र्वज्ञस्य विशेषः । अपिच-संबन्धस्यान्यत्र विस्तरतो-
निषिद्धत्वाच्च कस्यचित्केनचित्संबन्ध इत्यतीतानागतादि-
संबन्धपदार्थग्राहिकज्ञानमसदर्थविषयत्वेन भ्रान्तं स्यादिति
न भ्रान्तज्ञानवान् सर्वज्ञः कल्पयितुं युक्तः । भवतु वा स-
र्वज्ञः, तथाप्यसौ तत्कालेऽप्यसर्वज्ञेर्जातुं न शक्यते । तद्मा-
द्यपदार्थाज्ञाने तद्ग्राहकज्ञानवतः केनचित्प्रमाणेन प्रतिपत्तु-
मशक्तेः । तदुक्तम्-

“ सर्वज्ञोऽयमिति ह्येत-सत्कालेऽपि बुभुस्तुभिः ।
तज्ज्ञानज्ञयविज्ञान-रहितैर्गम्यते कथम् ? ॥
कल्पनीयास्तु सर्वज्ञा, भवेयुर्वेदवस्तव ।
य एव स्यादसर्वज्ञः, स सर्वज्ञ न बुध्यते ” ॥

(श्लो० वा० सू० २ श्लो० १३४ । १३५ ।) नच तदपरिज्ञाने
तत्प्रणीतत्वेनागमस्य प्रामाण्यमवगन्तुं शक्यम् । तद्वत्त्वगम
च तद्विहितानुष्ठानं प्रवृत्तिरप्यसङ्गता । तदुक्तम्-

“ सर्वज्ञो नावबुद्धश्चे-द्येनैव स्यान्न तं प्रति ।
तद्वाक्यानां प्रमाणत्वं, मूलाज्ञानेऽन्यत्राक्यवत् ॥ इति ।
(श्लो० वा० सू० २ श्लो० १३६)

तद्वं सर्वज्ञसद्भावग्राहकस्य प्रमाणस्याभावात्, तन्मज्ञा-
वबाधकस्य चानेकधा प्रतिपादितत्वात्, सर्वज्ञाभावव्यव-
हारः प्रवर्त्तयितुं युक्तः । तथाहि-यं बाधकप्रमाणोच्चरता-
मापन्नास्ते असर्वाति व्यवहृत्तव्याः, यथा अङ्गुल्यग्रे करिभू-
थादयः, बाधकप्रमाणगाचरापत्रश्च भवदभ्युपगमविषयः
सकलपदार्थसार्थसाक्षात्कारीत्यसद्यवहारविषयत्वं सर्वविदो
ऽभ्युपगन्तव्यमिति पूर्वपक्षः ।

(उत्तरपक्षः सर्वज्ञसत्तासाधनम्)-

अत्र प्रतिविधीयते यत्तावदुक्तम्-‘ ये देशकालस्वभाव-
व्यवहृताः प्रमाणविषयतामनुपपन्ना न ते सद्यव्यवहारगोच-
रचारिणः ’ इत्यादि । तदुक्तम् । सर्वविदि प्रमाणविषय-
त्वस्य प्रतिपादयिष्यमाणत्वात् असिद्धो हेतुस्तद्विषयत्व-
लक्षणः । यदप्यभ्यधायि । न तावदसंभवाज्ञानसंबन्धस्त-
द्भावः अज्ञायां प्रतिनियतविषयत्वेन तत्साक्षात्कारणव्या-
पारसंभवात् । तत् सिद्धमेव साधितम् । यदप्युक्तम् । ना-
प्यनुमानस्य तत्र व्यापारः । तदि प्रतिबन्धप्रहणे पक्षध-

मेताग्रहणे च हेतोः प्रवर्तते । नच प्रतिबन्धग्रहणे प्रत्यक्ष-
तस्तत्र संभवतीत्यादि । तद् धूमादेरग्न्यादिप्रभवत्वानुमा-
नेऽपि समानम् । अथाग्न्यादेः प्रत्यक्षत्वात्त एव तत्प्रभ-
वत्वकार्यविशेषत्वयोर्धूमादौ प्रतिबन्धसिद्धिः । ननु धूम-
स्य किमग्निस्वरूपग्राहकप्रत्यक्षेण पावकपूर्वकत्वमवगम्यते,
उत धूमस्वभावग्राहिणेति कल्पनाद्वयम् । तत्र न ताव-
दाद्यः पक्षः पावकरूपग्राहिप्रत्यक्षं तत् स्वभावमात्र-
ग्रहणपर्ययसितमेव, न धूमरूपप्रवेदनप्रचरणम् । त-
दप्रवेदने च न तदपेक्षया तेन बह्वः कारणत्वाव-
गमः । नहि प्रतियोगिस्यरूपाऽग्रहणे तं प्रति कर्त्याचित्का-
रणत्वमन्यद्वा धर्मान्तरं प्रहीतुं शक्यम् । अतिप्रसङ्गात् ।
अथ धूमस्वरूपप्रतिपत्तिमता प्रत्यक्षेण तस्य चित्रभानुं
प्रति कार्यत्वस्वभावं तत्प्रभवत्वं गृह्यते । ननु तस्यापि
पावकस्वरूपग्राहकत्वेनाप्रवृत्तेस्तद्ग्रहणे तदपेक्षं कार्यत्वं
धूमस्य कथमवगमविषयः । अथाग्निधूमद्वयस्वरूपग्राहिणा
प्रत्यक्षेण तयोः कार्यकारणभावनिश्चयः । तदप्यसङ्गतम् ।
द्वयग्राहियपि ज्ञानं तयोः स्वरूपमेव भाति, न पुनरग्र-
धूमं प्रति कारणत्वम् ; धूमस्य वा तं प्रति कार्यत्वम् । नहि
पदार्थद्वयस्य स्वस्वरूपनिष्ठस्यैकज्ञानप्राप्तभासमात्रेण का-
र्यकारणभावप्रतिभासः । अन्यथा घटपटयोरपि स्वस्वरूप-
निष्ठयोरैकज्ञानप्रतिभासः क्वचिदस्तीति तयोरपि कार्य-
कारणत्वावगमप्रसङ्गः । अथ यस्य प्रतिभासानन्तरं य-
त्प्रतिभास एकज्ञाननिबन्धनस्तयोस्तद्वयम इति नायं
दोषः । तदपि घटप्रतिभासानन्तरं पटप्रतिभासं क्वचित्
ज्ञानं समानम् । नच क्रमभाविपदार्थद्वयप्रतिभासमन्वय्येकं
ज्ञानमिति शक्यं वक्तुम् । प्रातिभासभेदस्य भेदनिबन्धन-
त्वात् । अन्यत्रापि तद्भेदव्यवस्थापितत्वाद्भेदस्य । स च
क्रमभाविप्रतिभासद्वयाध्यासितज्ञाने समस्तीति कथं न
तस्य भेदः । नचैकमेव ज्ञानं जन्मानन्तरक्षणादिकालमास्त-
इति भवतामभ्युपगमः । तदुक्तम्—‘क्षणिका हि सा, न
कालान्तरमास्तं’ इति । अथ बह्विधधूमस्वरूपद्वयग्राहिकज्ञान-
द्वयानन्तरभाविसरणसहकारीन्द्रियं सविकल्पकज्ञानं ज-
नयति, तत्र तद्द्वयस्य पूर्वापरकालभाविनः प्रतिभासात्
कार्यकारणभावनिश्चयो भविष्यति । तदप्यसङ्गतम् । पूर्व-
प्रवृत्तप्रत्यक्षद्वयस्य तत्राव्यापारात्तनुत्तरस्मरणस्य च
पदार्थमात्रग्रहणेऽप्यसामर्थ्याच्चक्षुरादीनां च तद्वयमज्ञा-
नजननेऽशक्यः । शक्यौ वा प्रथमाक्षसन्निपातधेलायांमेव
तद्वयमज्ञानोत्पत्तिप्रसङ्गात्, अकिञ्चित्करस्य स्मरणोद्ग-
रणपेक्षणीयत्वात् । परिमलस्मरणसव्यपेक्षस्य लोचनस्य सुरभि-
चन्दनमित्यविषये गन्धादौ ज्ञानजनकत्वस्यैव, तत्रापि
तज्जनकत्वविरोधात् । अथ तत्स्मरणसव्यपेक्षलोचनव्यापा-
रानन्तरं कार्यकारणभूतं एतं वस्तुनी इत्येतदाकारज्ञान-
संबेधनात्कार्यकारणत्वावगमः सविकल्पकप्रत्यक्षनिबन्ध-
नो व्यवस्थाप्यते । नन्वेवं परिमलस्मरणसहकारिचक्षुर्ग्या-
पारानन्तरभाषी सुरभि मलयजमिति प्रत्ययः समनुभूयत
इति परिमलस्यापि चक्षुर्जप्रत्ययविषयत्वं स्यात् । अथ
परिमलस्य लोचनाविषयत्वात् नायं प्रत्ययस्तज्जः, किन्तु-
गन्धसहचरितरूपदर्शनप्रभवानुमानस्वभावः । तदेतत्प्रकृतं-
ऽपि कार्यकारणभावं लोचनाविषयत्वं समानम् । प्रत्ययस्य

तु तद्व्यवसायिनोऽपरं निमित्तं कल्पनीयम् तत्र प्रत्यक्षतः
सविकल्पकादपि धूमपावकयोः कार्यकारणत्वावगमः । मान-
सप्रत्यक्षं तु तद्वयमनिमित्तं भवता नाभ्युपगम्यते ।
अपि च—कार्यकारणभावः सर्वदेशकालावस्थिताखिलधूम-
पावकव्याक्रिकोडीकरणेनावगतोऽनुमाननिमित्ततामुपगच्छ-
ति । नच प्रत्यक्षस्येति वस्तुनि सविकल्पकस्य, निर्विक-
ल्पकस्य वा व्यापारः संभवतीत्यसकृतप्रतिपादितम् । किञ्च-
न कारणस्य प्राग्भावित्वमात्रमेव बौद्धानामिव कारणत्वं,
येन तस्य कारणस्वरूपाभेदात्तत्स्वरूपग्राहिणा प्रत्यक्षेण
तदभिन्नस्वभावस्य कारणत्वस्याऽप्यवगमः, केवलं कार्यदर्श-
नादुत्तरकालं तन्निश्चीयते, किन्तु-कारणस्य कार्यजननशक्तिः
कारणत्वम् । सा च शक्तिं प्रत्यक्षावसेया, अपि तु कार्यदर्-
शनसमवगम्या भवता परिकल्पिता । तदुक्तम्—‘शक्यः सर्व-
भावनं कार्यार्थापसिगोचराः’ (संज्ञा० वा० सू० ५ शून्य० संज्ञो०
२५४) ततः कथं प्रत्यक्षात्कारणस्य कारणत्वावगमः । अथ
कार्यादेव कारणस्य कारणत्वावगमो भवतु, किं नश्चिद्धम् ।

ननु कार्यात्कारणस्य कारणत्वावगमेऽनुमानाच्छक्यत्ववग-
मः, तत्र च तर्थापि कार्यं लिङ्गभूतं यदि कारणशक्तिमवगमय-
ति, तदाशक्तिकार्ययोः प्रतिबन्धग्रहणमभ्युपगन्तव्यम् । सच
प्रतिबन्धावगमो न प्रत्यक्षादिति प्रतिपादितम् । अनुमाना-
त्तदवगमे इतरतराश्रयानवस्थादोषावतारोऽत्रापि समानः ।
अर्थापत्तेस्त्वनुमानेऽन्तर्भावः प्रतिपादित इति न प्रसिद्धा-
नुमानस्यापि प्रवृत्तिर्भवद्भिप्रायेण । अथ बह्विधगतधर्मा-
नुविधानात् धूमस्य तत्पूर्वकत्वं कुतश्चित्प्रमाणात्प्रसिद्धमिति
धूमत्वस्य तत्पूर्वकत्वव्याप्तिसिद्धिः । अन्यथा धूमादग्न्यसि-
द्धः सकललोकप्रसिद्धव्यवहाराभावः । अनुमानाभावे प्रत्य-
क्षतोऽपि व्यवहारासम्भवात् । तर्हि वचनविशेषस्यापि यदि
विशिष्टकारणपूर्वकत्वं तत एव प्रमाणात्प्रसिद्धम् ; विवादा-
ध्यासितं वचनं वचनविशेषत्वात्साध्येत तदा कोऽपराधः ।
तदप्युक्तम्—‘पक्षधर्मत्वनिश्चये सति हेतोरनुमानं प्रवर्तते,
नच सर्ववित् कुतश्चित्प्रमाणात्सिद्धः’ इत्यादि । तदप्ययु-
क्तम् । यतो यदि सर्वत्रिधा धर्मित्वं क्रियेत, तदा तस्या-
सिद्धत्वात्स्यादप्यपक्षधर्मित्वलक्षणं दूषणम् ; यदा तु वच-
नविशेषस्य धर्मित्वं तस्य विशिष्टकारणपूर्वकत्वं साध्यत्वे-
नोपलक्ष्यम्, तदा तत्र तद्विशेषत्वादिलक्षणो हेतुरुपादीय-
मानः कथमपक्षधर्मः स्यात् । नचापक्षधर्मोऽपि हेतोरुप-
जायमानमनुमानं प्रमाणं भवताऽभ्युपगच्छता पक्षधर्म-
त्वाभावलक्षणं दूषणमासञ्जयितुं युक्तम् । अन्यथा—

“पिबोश्च ब्राह्मणत्वेन, पुत्रब्राह्मण्यताऽनुमा ।

सर्वलोकप्रसिद्धा न, पक्षधर्ममपेक्षते ॥ १ ॥”

इत्याद्यपक्षधर्महेतुसमुत्थानुमानप्रामाण्यप्रतिपादनं भवतो-
ऽप्ययुक्तं स्यात् । यदप्यभ्यधायि—‘सर्वज्ञसत्तायां सा-
ध्यायां त्रयीं दोषजाति हेतुर्नातिवर्तते’ इत्यादि । तत्र
स्यादप्ययं दोषः, यदि तत्सत्ता साध्यत्वेनाभ्युपगम्यते,
यावता पूर्वाक्षरकारेण वचनविशेषस्य विशिष्टकारणपूर्व-
कत्वं साध्यमित्युक्तम् ; तत्र चास्य दोषस्योपक्षेपोऽयुक्तं
एव । यदप्यभ्यधायि—यद्यनियतः कश्चित्सकलपदार्थज्ञः
साध्योऽभिप्रेत इत्यादि । तदप्यसङ्गतमेव । यतो ना-
स्माभिः प्रतिनियत एव कश्चित्सर्वज्ञोऽनुमानात्साध्यते,

किन्तु—विशिष्टकारणपूर्वकत्वं विशिष्टशब्दस्य । तच्च स्व-
साध्यव्याप्तहेतुबलात्साध्यधर्मिणि सिद्धिमासादयद्हेतुपक्ष-
धर्मत्वबलात्प्रतिनियतसर्वज्ञपूर्वकत्वेनैव सिद्धिमासादयति ।
नच तत एव हेतोरन्यस्यापि सर्वज्ञस्य सिद्धेः, अन्यागमाभ-
यणमपि भवतां प्रसज्यते इति दूषणम् । अन्यागमानां
दृष्टविषय एव प्रमाणविरुद्धार्थप्रतिपादकत्वेनाप्रामाण्यस्य
व्यवस्थापयिष्यमाणत्वात्, कथं तत्प्रणेतृणामपि सर्वज्ञ-
त्वसिद्धिः । यच्चान्यदभिहितम् । न कश्चित्सर्वज्ञप्रति-
पादकः सम्यग् हेतुः संभवति । तदप्यसङ्गतम् । तत्प्र-
तिपादकस्य सम्यग्हेतोर्वचनविशेषत्वाद्: प्रतिपादयिष्य-
माणत्वात् । यच्चान्यदभिहितम् । सर्वे पदार्थाः कस्यचि-
त्प्रत्यक्षाः प्रमेयत्वादन्यादिवदित्यत्र यदि सकलपदार्थप्रा-
प्तिप्रत्यक्षत्वं साध्यमित्यादि । तदप्यसङ्गतम् । एवं सा-
ध्यविकल्पनेऽन्यादेरप्यनुमानात् सिद्धिः स्यात् । तथाहि-
अत्राप्येवं वक्तुं शक्यते । यदि प्रतिनियतसाध्यधर्मिधर्मो वक्तिः
साध्यत्वेनाभिप्रेतस्तदा तद्विरुद्धेन दृष्टान्तधर्मिणि तद्वि-
धर्मण पावकंन व्याप्तस्य धूमलक्षणस्य हेतोरसिद्धत्वात्
विरुद्धो हेतुः स्यात्, साध्यविकल्पश्च दृष्टान्तः । अथ
दृष्टान्तधर्मिधर्मः साध्यधर्मिणि साध्यते, तदा प्रत्यक्षादि-
विरोधः । अथोभयगतं वक्तिसामान्यं, तदा सिद्धसाध्यता-
दोषः । तथा प्रमेयत्वमपि हेतुत्वेनोपन्यस्यमानमित्यादि
यदुक्तम् ; तद् धूमत्वलक्षणेऽपि हेतौ समानम् । तथाहि—
अत्रापि किं साध्यधर्मिधर्मो हेतुत्वेनोपासः, उत दृष्टान्त-
धर्मिधर्मः, अथोभयगतं सामान्यम् । तत्र यदि साध्यध-
र्मिधर्मो हेतुः स दृष्टान्तधर्मिणि नान्वेनीत्यनन्ययो हेतु-
दोषः । अथ दृष्टान्तधर्मिधर्मः स साध्यधर्मिण्यसिद्ध इत्य-
सिद्धताहेतुदोषः । अथोभयगतं सामान्यं, तदपि प्रत्यक्षाऽ-
प्रत्यक्षमहानसपर्वतप्रदेशविलक्षणव्यक्रियमितं न संभव-
तीति हेतोरसिद्धता तदवस्थिता । अथ पर्वतप्रदेशाभिता-
गिनतद्धूमव्यक्रियत्वरकालभाविप्रत्यक्षप्रतीयमानत्वेन न महा-
नसोपलक्षधूमव्यक्त्याऽत्यन्तवैलक्षण्यमिति नोभयगतसा-
मान्याभावः । ननुभयगतसामान्यप्रतिपत्तौ ततोऽनुमानप्र-
वृत्तिस्तत्प्रवृत्तौ च तदर्थक्रियार्थिनस्तत्र प्रवर्तमानस्य प्र-
त्यक्षप्रवृत्तिस्तस्यां च सत्यामत्यन्तवैलक्षण्यभाषस्तद्व्यक्तः,
तत्सद्भावे चाभयगतसामान्यसिद्धितस्तदनुमानप्रवृत्तिरिति
चक्रकदूषणावकाशः । अथ करठक्रीणतादिलक्षणधर्मकलाप-
साध्यर्थात् महानसपर्वतप्रदेशसङ्गतधूमव्यक्त्योरत्यन्तवैलक्ष-
ण्यमित्युभयगतसामान्यसिद्धौ न धूमानुमाने हेत्वसिद्धता-
द्विदोषः, तर्हि वाक्याविसंवादादिधर्मकलापसाध्यस्य व-
चनविशेषव्यक्रियेऽप्यत्यन्तवैलक्षण्यनिवर्तकस्य सद्भावेन
कथं न तद्विशेषत्वसामान्यसंभवः । प्रमेयत्वं तु यथा
प्रकृतसाध्ये हेतुर्भवति तथा प्रतिपादयिष्यामः, आस्तां ता-
वत् । यद्यु नापि शब्दान्तिसिद्धिरित्यादि प्रतिपादितम् ।
तत्सिद्धसाध्यतादोषात्तत्त्वात्परस्तम् । यदप्युक्तम्—ये
देशकालेत्यादिप्रयोगे नासिद्धो हेतुरिति । एतदप्युक्तम् ।
अनुमानस्य तदुपलम्भसम्भावस्य प्रतिपादयिष्यमाणत्वेना-
नुपलम्भलक्षणस्य हेतोः परप्रयुक्तस्यासिद्धत्वात् । अत
एव सद्भावहारनिषेधस्यानुपलम्भनिमित्तोऽनेनेत्याद्यसारतया
स्थितम् । अथ यथाऽस्माकं तत्सद्भावावेदकं प्रमाणं नास्ति,

तथा भवतां तदभावावेदकमपि नास्तीत्यादि यावत्प्रत्यक्षसा-
धनाभिप्रायेण सर्वमेव सर्वज्ञप्रतिज्ञप्रतिपादकं युक्तिजालम-
भिहितमिति, यदुक्तम् । तदप्यच्चारु । यतः—‘सर्वज्ञो दृश्यते
ताव-ज्ञेदानीम्’ (श्लो० वा० सू० २ श्लो० ११७) इत्या-
दिना तत्सद्भावोपलम्भकप्रमाणपञ्चकनिवृत्तिप्रतिपादनद्वारेण
यदभावाव्यप्रमाणप्रवृत्तिप्रतिपादनं, तत् तद्भावावे-
दकत्वन्नाभावाव्यप्रमाणाभ्युपगमव्यातिरेकेणासंभवज्ञवर्ता
मिथ्यावादितां सूचयति । यदप्यच्चारु । तथाच-प्र-
सङ्गसाधनाभिप्रायेण भगवतो जैमिनः सूत्रमित्यादि ।
तदप्यसङ्गतम् । यतः प्रसङ्गसाधनस्य, तत्पूर्वकस्य च
विपर्ययस्य व्याप्यव्यापकभावसिद्धौ यत्र व्याप्याभ्युपगमो
व्यापकाभ्युपगमनान्तरीयकः, व्यापकनिवृत्तितां व्याप्यनि-
वृत्तिरवश्यंभाविनी च प्रदर्श्यते, तत्र यथाक्रमं प्रवृत्तिः ।
अत्र तु प्रत्यक्षत्वस्य सत्संप्रयोगजत्वेन, तस्य च विघमा-
नोपलम्भनत्वेन, तस्यापि धर्मादिकं प्रत्यनिमित्तत्वेन क
व्याप्यव्यापकभावावगमः, येन प्रसङ्गतद्विपर्यययोः प्रवृत्तिः
स्यात् । ननुक्रमवैतत् स्वात्मन्येव सत्यमुक्तम्, नतु युक्तमु-
क्तम् । अयुक्तता च सर्वं चक्षुरादिकरणप्रामप्रभवं प्रत्यक्षं स-
न्निहितदेशकालपदार्थान्तरस्वभावाविप्रकृष्टप्रतिनियतरूपा-
दिप्राहकं सर्वत्र सर्वत्रा चेति न व्याप्यव्यापकभावप्राहकं
प्रमाणमस्ति, विपर्ययञ्चोपलभ्यते । योजनशतविप्रकृष्टस्या-
र्थस्य प्राहकं संपातिगृधराजप्रत्यक्षं रामायणभारतादौ
भवत्प्रमाणत्वेनाभ्युपगतं ध्रुयते, तथेदानीमपि गृध्रवराह-
पिपीलिकादीनां चक्षुःश्रोत्रग्राहणस्य प्रत्यक्षस्य यथाक्रमं
रूपशब्दगन्धादिषु दशविप्रकृष्टेषु प्रवृत्तिरुपलभ्यते । तथा
कालविप्रकृष्टस्याप्यतीतकालसंबन्धित्वस्य, पूर्वदर्शनसंब-
न्धित्वस्य च स्मरणसव्यपक्षलाञ्चनादिजन्यप्रत्यभिज्ञाप्रत्यक्ष-
प्राप्तत्वं पुरो व्यवस्थितेऽर्थे भवताऽभ्युपगम्यते । अन्यथा—
“ देशकालादिभेदेन, तदाऽस्त्यवसरो मितेः । (श्लो० वा०
सू० ४, श्लो० २३३) “ इदानींतनमस्तित्वं, नहि
पूर्वाधिया गतम् ” ॥ (श्लो० वा० सू० श्लो० २३४)
इत्यादिवचनसंदर्भेण प्रत्यभिज्ञाप्रत्यक्षस्यागृहीतार्थाधिग-
न्तृत्वं पूर्वापरकालसंबन्धित्वलक्षणानित्यत्वप्राहकत्वं च प्र-
तिपाद्यमानमसङ्गतं स्यात् । अथातीतार्तीन्द्रियकालसंबन्धि-
त्वं, पूर्वदर्शनसंबन्धित्वं वा वर्त्तमानकालसंबन्धिनः पुरोव्य-
वस्थितस्यार्थस्य यदि चक्षुरादिप्रभवप्रत्यभिज्ञानेन गृह्यते,
तदा—“ संबद्धं वर्त्तमानं च गृह्यते चक्षुरादिभिः ” । (श्लो०
वा० सू० ४ श्लो० ८५) इति वचनं विरुद्धार्थं स्यात् । तथाऽ-
तीन्द्रियकालदर्शनादर्थसंज्ञानार्थविशेषणत्वेन ग्रहणेऽतीन्द्रिय-
धर्मादेरपि ग्रहणप्रसङ्गात् प्रसङ्गसाधनतद्विपर्यययोरप्रवृत्तिः
स्वयमेव प्रतिपादिता स्यात्, नत्वयमेवात्र दोषः । कालवि-
प्रकृष्टार्थप्राहकत्वेन इन्द्रियजप्रत्यक्षस्य प्रतिपादयितुमस्मा-
भिरभिप्रेत इति कस्यात्रोपालम्भः । अथ, वर्त्तमानकालसं-
बद्धे विशेष्ये पुरोवर्तिनि व्यापारवच्चक्षुस्तद्विशेषणभूतेऽ-
तीन्द्रियेऽपि पूर्वकालदर्शनादौ प्रवर्त्तते । अन्यथा चक्षुर्व्या-
पारानन्तरं पूर्वदृष्टं पश्यामीति विशेष्यालम्बनं प्रत्यभिज्ञानं
नोपपद्येत । नागृहीतविशेषणाविशेष्ये बुद्धिरपजायते, द-
ण्डाग्रहण इव दण्डबुद्धिः । नच धर्मादावयं न्यायः सं-
भवतीति चेत् । ननु धर्मादेः किमतीन्द्रियत्वाच्चक्षुरादिना-

ऽग्रहणम्, उत अविद्यमानत्वात्, आहोस्वित् अविशेषण-
त्वात् । तत्र नाद्यः पक्षः । अतीन्द्रियस्याप्यतीतकालाद्ग्रह-
णाभ्युपगमात् । नाप्यविद्यमानत्वात् भाविधर्मादेरिवातीत-
कालाद्ग्रहणमानत्वेऽपि प्रतिभासस्य भावात् । अथावि-
शेषणत्वाद्धर्मादेरप्रतिभासः । तद्व्यसङ्गतम् । सर्वदा पदार्थ-
जनकत्वेन, द्रव्यगुणकर्मजन्यत्वेन च धर्मादेः सर्वपदार्थवि-
शेषणभावसंभवात् । अतीतातीन्द्रियकालादेरिव तस्यापि
विशेष्यग्रहणप्रवृत्तचक्षुरादिना ग्रहणसंभव इति कथं धर्म-
प्रत्यभिनिमित्तप्रसङ्गसाधनस्य, तद्विपर्ययस्य वा संभवः । त-
था प्रभासिदमन्त्रादिद्वारेण संस्कृतं चक्षुर्यथा कालविप्रकृष्ट-
पदार्थग्राहकमुपलभ्यते, तथा धर्मादेरपि यदि ग्राहकं क-
स्यचित्तस्यात्, तदा न कश्चिद्दोषः । अपि च—अनालोकाब्ध-
कारव्यवहितस्य मूर्षिकादेर्नङ्कञ्चरवृषदंशादेश्चक्षुर्यथा ग्राह-
कमुपलभ्यते, तथा यद्यतीन्द्रियातीतानागतधर्मादिपदार्थ-
नाज्ञात्कारि कस्यचित्तत्वे स्यात्, तदाऽत्रापि को दोषः ।
नच जात्यन्तरस्याम्भकारव्यवहितरूपादिग्राहकं चतुर्दष्टं,
न पुनर्मनुष्यधर्मण इति पतिसमाधानमत्राभिधानं युक्तम् ।
मनुष्यधर्मोऽपि निजीविकावर्द्धव्यविशेषादिसंस्कृतं चक्षुः
समुद्रजलादिव्यवहितपर्वतादिग्रहणे समर्थमुपलभ्यते इति
धर्मादेरपि देशकालसंभावविप्रकृष्टस्य कस्यचित्पुरुषविशे-
षस्य पुरयादिसंस्कृतं चक्षुरादि ग्राहकं भविष्यतीति न
कश्चित् दृष्टस्वभावव्यतिक्रमः । अथ चक्षुरादेः करणस्य
प्रतिनियतरूपादिविषयव्यनान्यकरणविषयग्राहकत्वे स्वा-
र्थानिक्रमो व्यवहारविशेषोऽपि स्यात् । ननु भूयत एव चक्षु-
षा शब्दश्रवणं प्राणिविशेषाणाम्, 'चक्षुःश्रवणो भुजङ्गा'
इति लोकप्रवादान् । मिथ्या स प्रवाद इति चेत् । नैतन् ।
प्रवादबाधकस्याभावात्, कर्णच्छिद्रानुपलब्धम् । नच
दम्बशूकचक्षुषो जात्यन्तरत्वादिद्युत्तरमत्रापयोगि । अ-
न्यत्रापि प्रकृष्टपुरुषसंभारजानतसर्वविषयानुषि समानत्वात् ।
तद्वयं धर्मादिममस्तपदार्थग्राहकत्वेन चक्षुरादिजनितप्रत्य-
क्षस्य विरोधात्, न प्रत्यक्षत्वसत्त्वं प्रयोगजत्वाद्दर्श्याप्यव्या-
पकभाषासिद्धिगिति न प्रसङ्गावपर्ययोः प्रवृत्तिरिति न
ततस्तत्प्रसङ्गः । एतेन 'यदि यद्भिः प्रमाणीः स्यात्
सर्वज्ञः' इत्यादि धार्मिककृतप्रतिपादितं प्रसङ्गसाधनाभि-
प्रयणं शुक्तिजालमाखलं निरस्तम् । व्याप्तिप्रतिषेधस्य पूर्वो-
क्तप्रकारेण विहितत्वात् । यच्च किं प्रमाणान्तरसंवाध-
र्थस्य वक्तृत्वादित्यादि; तद् धूमाद्ग्रहण्यनुमानेऽपि समानम् ।
तथाहि—अत्रापि वक्तुं शक्यम्, किं साध्यधर्मिसंबन्धी
धूमो हेतुत्वोपन्यस्त इत्यादि यावत्सिद्धः प्रतिबन्धोऽ-
सर्वज्ञत्ववक्तृत्वयोरान्निधूमयोरिवेति पर्यन्तम् । तद्व्ययुक्तम् ।
यतोऽसर्वज्ञत्ववक्तृत्वयोरिव नाग्निधूमयोः कार्यकारणत्वप्र-
तिबन्धस्य, तद्ग्राहकप्रमाणस्य वा भावः । नहि बहिस्रज्ञत्वे
धूमो दृष्टस्तदभाव च न दृष्ट इत्यनासना धूमव्याप्तिप्रकार्य-
त्वमुच्यते, किन्तु "कार्यं धूमो हुतभुजः, कार्यं धूमोनुष्वांसतः" ।
नचासौ दर्शनादर्शनमात्रगम्यः, किन्तु विशिष्टारप्रत्यक्षा-
नुपलम्भाख्यात्प्रमाणात् । प्रत्यक्षमव प्रमाणां प्रत्यक्षानुपल-
म्भशब्दाभिधेयम्, तद्वच कार्यकारणाभिमतपदार्थविषयं
प्रत्यक्षम्, तद्विधिविज्ञान्यवस्तुविषयमनुपलम्भशब्दाभिधेयम् ;

कदाचिदनुपलम्भपूर्वकं प्रत्यक्षं तद्भावसाधकं, कदाचि-
त्प्रत्यक्षपुरासरोऽनुपलम्भः । तत्राद्येन येषां कारणाभि-
मतानां सन्निकानात् प्रागनुपलब्धं सद् धूमादि, तत्सन्नि-
धानानुपलभ्यते, तस्य तत्कार्यता व्यवस्थाप्यते । तथाहि-
एतावद्भिः प्रकारैर्धूमोऽग्निजन्यो न स्यात्, यद्यग्निसन्निधाना-
त्प्रागपि तत्र देशे स्यात्, अन्यतो वाऽऽगच्छेत् तदव्यव-
हृतको वा भवेत्, तदेतत्सर्वमनुपलम्भपुरस्सरस्य प्रत्यक्षेण
निरस्तम् । एतेन प्रागनुपलब्धस्य रासभस्य कुम्भकारस-
न्निकानानन्तरमुपलभ्यमानस्य तत्कार्यता स्यादिति निर-
स्तम् । तथाहि—तत्रापि यदि रासभस्य तत्र प्रागसत्त्वम्,
अन्यदेशावनागमनम्, अन्याकारणत्वं च निश्चयं शक्येत,
तदा स्यादेव कुम्भकारकार्यता; क्वचन तदेव निश्चयमश-
क्यम् । एवं तावदनुपलम्भपुरस्सरस्य प्रत्यक्षस्य तत्सा-
धनत्वमुक्तम् । तथा प्रत्यक्षपुरस्सरोऽनुपलम्भोऽपि तत्सा-
धनो येषां सन्निकाने प्रवृत्तमानं तत्कार्यं दृष्टं, तेषु मध्ये
यदैकस्याप्यभावा भवति तदा नापलभ्यते तत्स्य कारण-
मितरत्कार्यम् । नचाग्निकाष्ठादिसन्निकाने भवतो धूमस्याप-
नाने कुम्भकारादावनुपलम्भोऽस्ति अग्न्यादौ त्वपनीत भव-
त्यनुपलम्भः । एवं परस्परसिद्धौ प्रत्यक्षानुपलम्भाभिमत-
त्वेव कार्यकारणेषु निःसन्दिग्धं कार्यकारणभावं साधयतः ।

सर्वकालं चाग्निसन्निकाने भवतो धूमस्याग्निजन्यत्वं क-
दाचित्सदसतारजन्यत्वेनाहेतुकत्वेनादृश्यहेतुकत्वेन वा भ-
वेत् । तत्र न तावत्प्रथमः पक्षः । असतो जन्यत्वात् । सदेव
च न जन्यते इति त्वदभिप्रायात्, सत एव जन्यमानत्वानु-
पपत्तेः, कार्यत्वस्य च कदाचित्कत्वेन सिद्धत्वात् । नाप्यहेतु-
कत्वम् । कदाचित्कत्वेनैवाहेतुत्वं तदयोगात् नाप्यदृश्यहे-
तुकत्वम् धूमस्याग्न्यादिसामर्थ्यव्यवधानेरेकानुविधानात् ।
अथापि स्यात्, अदृश्यस्यायं स्वभावो यद्ग्न्यादिसन्निकाने
न एव धूमं कर्पूराणादिग्राहकाले सुगन्धादियुक्तं च करोति
मान्येति, तत्किमग्निमन्तरेण कदाचिद् धूमात्प्राप्तदृष्टा, येनै-
वमुच्यते । निति चेत्, कथं नाग्निकार्यो धूमः तद्भावे भावात् ।
धूमात्प्राप्तिकालं च सर्वदा प्रतीयमानोऽग्निः, काकतालीयन्या-
येन व्यवस्थित इत्यलौकिकम् । अथ स एवादृश्यस्वभावो यद्-
ग्निसन्निकाने एव धूमं करोति । ननु यद्यग्निना नासाकुपक्रि-
यते, किमग्निमन्निधानात् न पूर्वं पश्चात् वा धूमं विदधाति,
नचान्यदा करोतीति तस्य तज्जन्यत्वभावसव्यपेक्षस्य धूम-
जनने तद्वयं परंपर्येणाग्निजन्यत्वं धूमस्य । किञ्च—यथा दे-
शकालादिकमन्तरेण धूमस्यानुपपत्तेस्तदपेक्षा प्रतीयते, तथा-
ऽग्निमन्तरेणापि धूमस्यानुपपत्तिदर्शनात्पश्चात् केन वार्यते,
तदपेक्षा च तत्कार्यतैव । यथा आदृश्यभावं एव धूमस्य
भावाद् तज्जन्यत्वमिष्यते, तथा सर्वदाग्निसन्निकाने एव धूमस्य
भावदर्शनात्तज्जन्यता किं नेष्यते, यावता च सन्निकाने
भावाद् दृश्यते तावता हेतुत्वं सर्वेषामित्यग्न्यादिसामग्री-
जन्यत्वाद् धूमस्य कुनोऽग्निजन्यत्वमित्यारः । नचान्यं प्रका-
रोऽसर्वज्ञत्ववक्तृत्वयोः संभवति । असर्वज्ञत्वधर्मोऽनुविधा-
नस्य वक्ष्यते अदर्शनात् । तथाहि—यदि सर्वज्ञत्वाद्ग्रहण्यनु-
दासवृत्त्या किञ्चिज्ज्ञत्वमसर्वज्ञत्वमुच्यते, तदा तद्वर्मानुविधा-
नादर्शनात् तज्जन्यता वक्ष्यते । नहि किञ्चिज्ज्ञत्वतर-
तमभावात् वक्ष्यत इत्यतः तदभाव उपलभ्यते । तथाहि—

किञ्चिज्ज्ञत्वं प्रकृतमत्यल्पविज्ञानेषु ह्यस्यादिषु । नच तेषु वचनप्रवृत्तैरुक्तं उपलभ्यते । अथ प्रसज्यप्रतिषेधवृत्त्या सर्वज्ञत्वाभावेऽसर्वज्ञत्वं तत्कार्यं तु वचनम्, तदा ज्ञानरहितं मृतशरीरं तस्योपलम्भः स्यात् ; नच कदाचनपि तत्त्वज्ञोपलभ्यते । ज्ञानान्तश्चयस्तु च सकलशास्त्रव्याख्यातृषु वचनस्यातिशयभावो दृश्यते इति ज्ञानप्रकर्षतरतमाद्यनुविधानदर्शनात् तत्कार्यता तस्य ; धूमस्येवाग्न्यादिसामग्रीगतसुराभिगन्धाद्यनुविधायिनो यथाकूप्रत्यक्षानुपलम्भाभ्यां व्यवस्थाप्यते । अत एव कारणगतधर्मानुविधानमव कार्यस्य तत्कार्यतावगमनिमित्तं, न पुनरन्वयव्यतिरेकानुविधामात्रम् ।

तदुक्तम्—

“ कार्यं धूमो हुतभुजः, कार्यं धर्मानुवृत्तितः ” इति । यच्च यत्कार्यत्वेन निश्चितं तत् तदभावं न कदाचिदपि भवति ; अन्यथा तद्वतुक्रमेव तन्न स्यादिति सकृदपि ततो न भवेद् भवति च ; यद्यत्र निश्चिनार्थसंवादे वचनं, तत् तद्विसंवादिज्ञानविशेषादित्यात्मन्येवासर्वाभिहितमिति नान्यतस्तस्य भावः ॥

तत्र—

“ यद्यस्यैव गुणदापा-स्त्रियमेनानुवर्त्तते । तच्चान्तरीयकं तस्या-दतो ज्ञानोद्भवं वचः ” ॥ १ ॥

अथ यदि नामार्थसंवादिज्ञानधर्मानुकरणतोऽविसंवादि वचनमेकं तत्प्रभवं यथाकूप्रत्यक्षानुपलम्भतोऽवगतं, तदन्यतो न भवति ; तथाप्यन्यवचनस्य तद्वर्मानुकरणतो न तत्कार्यत्वसिद्धिरिति तस्यान्वयोऽपि भावसंभवात्कुतो व्यभिचारः । न । ईदृग्भूतं वचनमीदृजज्ञानतः सर्वत्र भवतीति सकृत्प्रवृत्तप्रत्यक्षतोऽवगमात् । ननु सकलव्यक्त्यनुगतनिर्यकसामान्यानभ्युपगमं यावान्त तथाभूतवर्चासि तानि सर्वाणि प्रत्यक्षीकरणीयानि तथाभूतज्ञानकार्यतया । अन्यथैकस्यापि वचस्तद्व्याप्ततयाऽप्रत्यक्षीकरणे तेनैव व्यभिचारी हेतुः स्यात् । नचैतावत्प्रत्यक्षीकरणसमर्थं प्रत्यक्षम् । तस्य सांप्रहितत्रिपयत्वात् । नचान्येषां स्वलक्षणानामनुमानात् साध्यधर्मेण व्याप्तिप्रदणम् । अनवस्थाप्रसङ्गात् । तदुक्तम् । यतः प्रत्यक्षं तथाभूतज्ञानसांप्रधानं एव तथाभूतवचनमदात् प्रतिपद्यन्तथाभूतवचनव्यावृत्तं रूपमतथाभूतज्ञानव्यावृत्तज्ञानजन्यमित्यवधारयति यथाऽत्र ; तथाऽन्यत्रापि देशकालादौ तथाभूतज्ञानजन्यमवेत्यप्यवधारयति । अन्यथात्रापि तथाभूतज्ञानजन्यतया न प्रत्यक्षणावधार्यते । एवं हि तथाभूताऽतथाभूतज्ञानजन्यतया तथाभूतवचनस्य प्रतीतिः स्यात् । न तथाभूतज्ञानजन्यतयैव । प्रतीयते च तथाभूतज्ञानजन्यतया तथाभूतं वचनम्, तस्मात्स्यत्रान्यदा च तथाभूतज्ञानादेव तथाभूतवचनमिति कुतो व्यभिचारः । यच्च तद्वपमन्यतो व्यावृत्तमवधारयितुं शक्नोति तस्यैव तदनुमानम् ; यथा वाष्पादिविलक्षणधूमावधारणोऽभ्यनुमानम् । किञ्च तिर्यक्सामान्यवादिनोऽपि गोपालघटिकादौ धूमसामान्यस्याग्निमन्तरेणापि दर्शनात् व्यभिचाराशङ्कयाऽग्निनियतधूमसामान्यावधारणैव तदनुमानम् । अग्निनियतधूमसामान्यावधारणं चाग्निमन्तरेण धूमव्यवधारणपु-

रस्सरमेव । नच सर्वदेशादावग्निमन्तरेण धूमव्यवधारणं धूमसामान्यस्य कनचिन्प्रमाणत्वावधारणं संभवति । नच महानसादावग्निनियतधूमव्यवधारणं धूमसामान्यं प्रतिपन्नमन्यत्रानुयायि व्यङ्ग्यतन्वयात् । यच्च धूमसामान्यमनुयायि, तन्नाग्न्यव्यभिचारि । तस्मात् सामान्यव्याप्तिप्रदणवादिनामपि कथं विशिष्टधूमसामान्यं सर्वत्राग्निना व्याप्तं प्रतिपन्नमिति तुल्यं चाद्यम् । अथ विशिष्टधूमस्यान्यत्राग्निजन्यत्वं न किञ्चिद्वाधकमास्ति तद्वेदमिति च प्रतीतिः तत्सामान्यं प्रतीतिमिष्यते । अस्माकमपि तद्वेदं वचनमिति प्रत्ययस्यान्वयत्वेनानुपलम्भमिति सदृशपरिणामलक्षणसामान्यवादिनो जैनस्य, भवतो वा को विशेषोऽत्र वस्तुनीति र्यात्किञ्चिदेतत् । तनाग्निगमकत्वेन धूमस्य यो न्यायः सोऽत्रापि समान इति विशिष्टज्ञानगमकत्वं विशिष्टशब्दस्याभ्युपगन्तव्यम् ।

अथ ज्ञानविशेषप्रदणं प्रवृत्तं सन्निकल्पकं, निधिकल्पकं वा ततो भिन्नमभिन्नं वा ज्ञानं न वचनविशेषं प्रवर्त्तते । तस्य तदानीमनुपपन्नत्वेनासत्त्वात् । तद्वप्रवृत्तेन च ज्ञानविशेषस्वरूपमेव तेन गृह्यते, न तद्वपक्षया तस्य कारणत्वम् । वचनविशेषप्रदणं तत्स्वरूपमेव गृह्यते, न पूर्वं प्रति कार्यत्वम् कारणस्यातीतत्वेनाग्रहणात् । नाप्युत्पन्नस्यात्यन्तभिन्नकालत्वेन तयोरेकज्ञानं प्रातभासनायागात् । अत एव स्वरूपमपि न तयोः कार्यकारणभावोपपन्नम् । अनुभवानुसारणं तस्य प्रवृत्त्युपपन्नं अनुभवस्य चात्र वस्तुनि निषिद्धत्वात् । असद्वेदत् । यतः कार्यस्य न तावद्भावनुत्पन्नस्यैव कार्यत्वं धर्मः । असत्त्वात् तदानीम् । नाप्युत्पन्नस्यात्यन्तभिन्नं, तत्तद्वर्त्तत्वादेव । तथा कारणस्यापि कारणत्वं कार्यनिष्पत्त्यनिष्पत्त्यवस्थायां न भिन्नमेव । नापि तयोः कार्यकारणभावः संबन्धोऽन्योऽस्ति, भिन्नकालत्वादेव संबन्धस्य च द्विष्टत्वाभ्युपगमात् । ततस्तत्स्वरूपप्रदणं प्रत्यक्षेण तदभिन्नस्वभावधर्मरूपं कारणत्वं कार्यत्वं च गृह्यते एव क्षयापशमवशान् । यत्र तु स नास्ति तत्र कार्यदर्शनादपि न तन्निश्चीयते, यतो नाकार्यकारणयोः कार्यकारणभावः संभवति । नापि तनाभिन्ना उत्तरकालं तयोः कार्यकारणता कर्तुं शक्या विरोधात् । नापि भिन्ना तयोः स्वरूपणाकार्यकारणताप्रसङ्गात् । नापि स्वरूपेण कार्यकारणयार्थान्तरभूतकार्यकारणभावस्वरूपसंबन्धपरिकल्पनेन प्रयोजनम् । तद्व्यतिरेकेणापि स्वरूपेणैव कार्यकारणरूपत्वात् । नच भिन्नपदार्थेप्राहि प्रत्यक्षद्वयं, द्वितीयाग्रहणे तद्वेत्तं कार्यत्वं कारणत्वं वा प्रहीतमशक्नोति वक्तुं युक्तम् । क्षयापशमवनां धूममात्रदर्शनेऽपि वद्विजन्यतावगमस्य भावात् । अन्यथा वाष्पादिविलक्षणं तस्यानवधारणात्, ततोऽनलावगमाभावेन सर्वव्यवहारोच्छेदप्रसङ्गात् । कारणभिन्नपदार्थप्रदणपरिणामापरित्यागवता, कार्यस्वरूपप्राहिणा च प्रत्यक्षेण कार्यकारणभावावगमे न किञ्चिदोषः । न च कारणस्वभावावभासं प्रत्यक्षं न कार्यस्वरूपावभासयुक्तम्, प्रतिभासभेदेन भेदोपपत्तिरिति प्रेरणीयम् । चित्रप्रतिभासज्ञानस्य नीलप्रतिभासापरित्यागप्रवृत्तपरीताद्विप्रतिभास्यकत्ववत्प्रकृतज्ञानस्यापि तदविरोधात् । नच चित्रज्ञानस्याप्येकत्वमस्ति कर्मिति वक्तुं युक्तम् । तथाऽभ्यु-

धर्मे नीलप्रतिभासस्यापि प्रतिपरमाणाभिन्नप्रतिभासत्वेन भिन्नत्वात्, एकपरमाणावभासस्य चाऽसंबन्धनाप्रतिभासमाश्रयाप्यभावप्रसङ्गात्सर्वव्यवहाराभावः स्यात् । अतः प्रत्यक्षमेव यथोक्तप्रकारेण सर्वोपसंहारेण प्रतिबन्धग्राहकमनुमानवादिनाऽभ्युपगन्तव्यम् । अन्यथा प्रसिद्धानुमानस्याप्यभावः स्यात् । अथेतो व्यापारान् प्रत्यक्षं कर्तुमसमर्थम्, तस्य सन्नित्तविषयबलात्पस्या तन्मात्रग्राहकत्वात् । तर्हि प्रत्यक्षेण प्रतिबन्धग्रहणाभावेऽनुमानेन तद्वग्रहणऽनवस्थानं तत्राश्रयदोषसद्भावादानुमानाप्रवृत्तिप्रसङ्गतो व्यवहाराच्छेदप्रभयादवश्यमनुमानप्रवृत्तिनिबन्धनाविनाभावनिश्चायकमपरमस्पष्टसर्वपदार्थविषयमूढाख्यं प्रमाणांतरमभ्युपगन्तव्यम् । अन्यथा सर्वमुभयान्मकं वस्त्विति कुतोऽनुमानप्रवृत्तिर्मीमांसकस्य । ततोऽसर्वज्ञत्वरगादिमस्यमाधने वक्तृत्वलक्षणस्य हेतोः प्रतिबन्धस्य, तन्माधकप्रमाणस्य च प्रसिद्धानुमान इवाभावात् प्रसङ्गानुमानानुमानप्रवृत्तिः सर्वज्ञाभावात्तद्विज्ञः । विपर्ययेण वचनविशेषस्य व्याप्तत्वदर्शनाद्विपर्ययनिश्चिरेण ततो युक्तम् ।

यच्च सर्वज्ञज्ञानं किं चक्षुरादिजनितमित्यादि पक्षचतुष्टयमुत्थाप्य चक्षुरादिजन्यत्वमन् चक्षुरादीनां प्रतिनियतरूपादिविषयत्वेन धर्मादिग्राहकत्वायोगस्तज्ज्ञानस्य दूषणमभ्यधायि । तदप्यसङ्गतम् धर्मादिग्राहकत्वाधिगोचरस्य चक्षुरादिज्ञाने प्राक् प्रतिपादितत्वात् । अभ्यासपक्षे तु यत् दूषणमभ्यधायि न सकलपदार्थविषय उपदेशः संभवति, नापि समस्तविषयोऽभ्यास इति । तदपि न सम्यक् । “उत्पादय्यधौभ्ययुक्तं सत्” (त० अ० ४ सू० २६) इति सकलपदार्थविषयस्यापदेशस्य सामान्यतः संभवात् । नत्रास्याप्रामाण्यम्, अनुमानादिप्रमाणसंघाततः प्रामाण्यसिद्धेः । अनुमानादिप्रवृत्तिसंज्ञारण चैतर्थाभ्यासं कथं न सकलविषयाभ्याससंभवः । यदपि, नच समस्तपदार्थविषयमनुपदेशज्ञानं संभवतीत्युक्तम् । तदप्यन्वारु । सर्वमनेकान्तात्मकं सर्वत्रादित्यनुमाननिबन्धनव्याप्तप्रमाधकप्रमाणस्य सकलपदार्थविषयस्य संभवात् । अन्यथाऽनुमानाभावस्य प्रतिपादितत्वात् । नच तज्ज्ञानयत् एव सर्वज्ञत्वाद् व्यर्थोऽभ्यासः । सामान्यविषयत्वेनास्पष्टरूपस्यैवास्य ज्ञानस्य भावान् । अभ्यासजस्य च सकलतद्गतविशेषविषयत्वेन स्पष्टत्वात् तदभ्यासो विफलः । यदपि तदभ्यासप्रवृत्तकं चक्षुरादिजनितं यद्यतीन्द्रियविषयमित्याद्यर्थादि तदपि प्रतिक्षिप्तम् । अतीन्द्रियार्थग्राहकत्वस्याभ्येन्द्रियविषयग्राहकत्वस्य च प्राक् प्रतिपादनाद्यवहाराच्छेदाभावस्य च दर्शितत्वात् । अतीन्द्रियेऽपि च कालादीं विशेषणभूते चक्षुरादेः प्रवृत्तिप्रतिपादनाच्चैतरंगधयदोषस्याध्यनवकाशः पूर्वपक्षप्रतिपादनस्य । शब्दज्ञानजनितज्ञानपक्षे तु इतरंगधयदोषप्रसङ्गापादनमप्ययुक्तम् कारणपक्षे तदसंभवात् । अन्यसर्वज्ञप्रणीतागमप्रभवत्वेन ज्ञानस्य कथमितरंगधयत्वम् । तदागमप्रणेतुरप्यन्यसर्वज्ञप्रणीतागमपूर्वकत्वेऽनवस्था स्यात् । सा चैवमेव एव, अनार्दिवादागमसर्वज्ञपरम्परायाः । यदप्यर्थादि । शब्दजनितं ज्ञानमस्पष्टार्थं, तज्ज्ञानयतः कथं सकलज्ञत्वमिति । तदप्यसङ्गतम् । नहि शब्दजनितेन ज्ञाननाभ्यासानासादितदेशेन सकलज्ञोऽ-

भ्युपगम्यते; येनायं दोषः स्यात्, किन्त्वभ्यासासादितसकलविशेषसाक्षात्कारित्वलक्षणमैवेत्यवता । अत एव प्रेरणाजनितं ज्ञानमस्वदादीनामप्यतीतानागतमूढमादिपदार्थविषयमस्तीति सर्वज्ञत्वं स्यादिति यदुक्तम्, तदपि निरस्तम् । अभ्यासजस्य स्पष्टविज्ञानस्य सकलपदार्थविषयस्यास्वदादीनामभावात्, लिङ्गजनितत्वेऽपि तज्ज्ञानस्यातीन्द्रियधर्मादिपदार्थसंबन्धानयगमात् । लिङ्गस्यानवगतसाध्यसंबन्धस्य च तस्य, धर्मादिसाध्यानुभापकत्वासंभवादित्यादि; यत्, तदप्यसङ्गतम् । अथगतधर्माद्यतीन्द्रियसाध्यसंबन्धस्य हेतोः प्रसिद्धत्वात् । तथाहि—स्वविषयग्रहणक्षमस्य ज्ञानस्य तद्वग्राहकत्वं विशिष्टद्रव्यसंबन्धपूर्वकम्, पीतहृत्पुरुषज्ञानस्येव । सर्वमनेकान्तात्मकमिति सकलसामान्याविषयस्य च ज्ञानस्य तद्गताशेषविशेषग्राहकत्वं च सुप्रसिद्धमिति भवति पौद्गलिकान्तीन्द्रियधर्मादिसिद्धिरतो हेतोः । यदप्युक्तम् । अनुमानज्ञानेन सकलज्ञत्वाभ्युपगमोऽस्वदादीनामपि तत्स्यात्, भावनायत्नात्तद्वैशद्ये तु कामादिविप्लुतविशदज्ञानवत् इवासंबन्धत्वं तज्ज्ञानस्य तद्वदुपप्लुतत्वप्राम्भरिति । तदप्यन्वारु । यतो भावनायत्नात्तज्ज्ञानं वैशद्यमनुभवतीत्येतावन्मात्रेण दृष्टान्तस्यापानत्वात् न सकलदृष्टान्तधर्माणां साध्यधर्मिण्यासज्जनं युक्तम् । तथाऽभ्युपगमं सकलानुमानाच्छेदप्रसङ्गः । नचानुमानगृहीतस्यार्थस्य भावनायत्नाद्वैशद्यं, तत्प्रतिभासस्यभ्यासजं ज्ञानेऽनुभवतो वैपरीत्यसंभवः, येन तदवभासिनो ज्ञानस्य कामाद्यपप्लुतज्ञानस्येवोपप्लुतत्वं स्यात् । यदप्यभ्यधायि । रज्जानीहाराद्यावर्णापाये वृक्षादिदर्शनयद्रागाद्यावर्णाभावे सर्वज्ञज्ञानं वैशद्यभाग भविष्यति, नच रागादीनामाधारकत्वं निजमित्यादि । तदप्यसङ्गतम् । कुल्यादीनामप्यन्वयव्यापारकाभ्यामाधारकत्वासिद्धः । तथाहिसन्यस्वप्रतिभासस्यार्थग्रहणं, न कुल्यादीनामाधारकत्वम् । निश्चिद्रावर्णकमध्यस्थितेनापि भाव्यतीन्द्रियार्थस्यान्तरावर्णाभावे प्रमाणान्तरसंवादिन उपलम्भात् । कुल्यादीनां त्वावर्णात्वे तद्वर्शनमसंभाव्यं स्यात् । तथा प्रातिभासनादृष्टार्थेऽपि कुल्यादीनां नावारकत्वम् । यच्च प्रातिभं ज्ञानं जाग्रदवस्थायां, शब्दलिङ्गाक्षय्यांपाराभावेऽपि श्वा आताम आगन्ता इत्याद्याकारमुत्पद्यमानमुपलभ्यते तत्र कुल्यादीनां कथमाधारकत्वं, कथं वा विज्ञानस्य नातीन्द्रियविशेषभूतत्वस्तनकालाद्यवभासकत्वम्, अनिन्द्रियजस्य च ज्ञानस्य बाह्यसूक्ष्मादिपदार्थसाक्षात्कारित्वं न सिद्धम् । येन सर्वज्ञज्ञानस्यानलजत्वे बाह्यातीन्द्रियादिसकलपदार्थसाक्षात्करणं स्पष्टत्वं च न स्यादित्यादि प्रयेत । अत एव सकलपदार्थग्रहणस्वभावस्य ज्ञानस्य इन्द्रियादिजन्यत्वकृत एव प्रतिनियतरूपादिग्राहकत्वनियमोऽवसीयते । प्रातिभादीं तदजन्त्ये तस्याभावात् सकलज्ञज्ञानं चातीन्द्रियमिति कथं 'येऽपि सातिशया दृष्टाः' इत्यादि; तथा 'यत्राप्यतिशयो दृष्टः' (श्लो० धा० सू० २, श्लो० ११४) इत्यादि च दूषणं तत्र कमते । नहि शब्दज्ञानस्याशेषज्ञानस्वभावस्य कश्चित्प्रतिनियतो रूपादिकः स्वार्थः संभवति इत्यसङ्गाद्येदितम् ।

अथ रागादीनामाधारकत्वेऽपि कथमात्यन्तिकः, कथं वाऽभ्यस्यमानमप्यविशदं ज्ञानं, लक्षणोक्ततापादिवत्प्रकृष्टप्रकर्षावस्थां वैशद्यं वाऽवाप्नोतीति । नैतदप्येयम् । यदि रागादी-

नामाधारकत्वादित्स्वरूपं न ज्ञायेत नित्यत्वमाकस्मिकत्वं वा तेषां स्यात्, तद्वृत्तानां वा स्वरूपापरिज्ञानं नित्यत्वं वा सं-
 भाव्येत, तद्विपक्षस्य वा स्वरूपताऽज्ञानम् अनभ्यासश्च
 स्यात् । तदेतन्न स्यादपि, यावता रागादीनां ज्ञानावरणहेतु-
 त्वेनावरणस्वरूपत्वं सिद्धम्, नच तेषां नित्यत्वम् । तत्सद्भावे
 सर्वज्ञानस्य प्रतिपादयिष्यमाणप्रमाणनिश्चितस्याभावप्रस-
 ज्ञात् । नाप्याकस्मिकत्वम्, अत एव । न चैवामुत्पादको
 हेतुर्नाशगतः । मिथ्याज्ञानस्य तज्जनकत्वेन सिद्धत्वात् । नच
 तस्यापि नित्यत्वम् । अन्यथाऽविकलकारणस्य मिथ्याज्ञानस्य
 भावे प्रवृत्तप्रवृत्तरागादिदोषसद्भात् तदावृत्तत्वेन सर्वविद्धि-
 ज्ञानस्य भावः स्यादिति एव न दोषः । आकस्मिकत्वेऽपि मि-
 थ्याज्ञानस्य हेतुव्यतिरेकत्वापि प्रवृत्तस्तत्कार्यभूतरागादी-
 नार्नामपि प्रवृत्तिरिति पुनरपि सर्वज्ञानाभावोऽहेतुकस्य च
 मिथ्याज्ञानस्य देशकालपुरुषप्रतिनियमाऽभावोऽपि स्यादिति
 न चेतनाचेतनविभागः । नच तत्प्रतिपक्षभूतस्योपायस्याप-
 रिज्ञानम् । मिथ्यात्वाविपक्षत्वेन सम्यग्ज्ञानस्य निश्चितत्वा-
 त् । तदुत्कर्षे मिथ्याज्ञानस्यात्यन्तिकः क्षयः । तथाहि—य-
 द्दुत्कर्षतारतम्याद् यस्यापचयतारतम्यं तस्य विपक्षप्रक-
 र्षावस्थागमने भयत्यात्यन्तिकः क्षयः, यथापणस्पृशस्य
 तथाभूतस्य प्रकर्षगमने शीतस्पर्शस्य तथाविचस्पृशस्य
 सम्यग्ज्ञानोपचयतारतम्यानुविधायी च मिथ्याज्ञानोपच-
 यतरतमादिभाव इति तदुत्कर्षेऽस्यात्यन्तिकक्षयसद्भा-
 वात् तत्कार्यभूतरागाद्यनुत्पत्तरावरणाभावः सिद्धः । रा-
 गादिविपक्षभूतवैराग्याभ्यासाद्वा रागादीनां निर्मूलतः क्षय
 इति कथं नावरणाभावः ।

नच लक्ष्मणोदकतापादिष्वदभ्यस्यमानस्यापि सम्यग्ज्ञानवै-
 राग्यादेन परप्रकर्षप्राप्तिरिति कुतस्तद्विषये मिथ्याज्ञानाभा-
 वाद्वागादेरात्यन्तिकोऽनुत्पत्तिलक्षणः क्षयलक्षणो वाऽभाव
 इति वक्तुं युक्तम् । यतो लक्षणं हि पूर्वप्रयत्नसाध्यं यदि व्यव-
 स्थितमेव स्यात् तदात्तरप्रयत्नस्यापरापरलक्षणानि शयोत्पत्तौ
 व्यापारात्, भयलक्षणस्याप्यनपेक्षितपूर्वातिशयसद्भावप्रय-
 त्नान्तरस्य प्रकर्षावृत्तिः । न चैवम् । अपरापरलक्षणानि श-
 यप्रयत्नस्य पूर्वपूर्वातिशयोत्पादन एवोपक्षीणशङ्कत्वात् ।
 अथैनत्स्यात्, यदि तत्रापि पूर्वप्रयत्नोत्पादितोऽतिशयो न
 व्यवस्थितः स्यात्, तत्किमिति प्रथममेव यावन्नक्षयितव्यं
 तावन्न लक्षयति; तल्लक्षणाभ्यासापेक्षणान् पूर्वप्रयत्नाहिता-
 निशयसद्भावेऽपि न लक्षणप्रकर्षप्राप्तिरिति यथा तस्य व्यव-
 स्थितोत्कर्षता तथा ज्ञानस्यापि भविष्यति । न । यतः श्रे-
 ष्मादिना प्राक् शरीरस्य जाड्याद् यावन्नक्षयितव्यं न ताव-
 द्वायामानपनीतश्रेष्माऽनासादितपटुभावः कायो लक्षयते ।
 अभ्यासासादितश्रेष्मण्यपटुभावस्तु यावन्नक्षयितव्यं ताव-
 द्वायातीत्यभ्यासस्तत्र सप्रयोजनः ज्ञानस्य तु योऽभ्याससमा-
 सादितोऽतिशयः सोऽतिशयान्तरंगोत्पत्तौ पुनः प्राङ्गनाभ्या-
 सापेक्षो न भवतीत्युत्तराभ्यासानामपरापरातिशयो-
 त्पादने व्यापारात्, न व्यवस्थितोत्कर्षतेति भवति ज्ञान-
 स्य परप्रकर्षकाष्ठा । उदकतापे तु अतिशयेन क्रियमाणे
 तदाश्रयस्यैव क्षयात् नातिताप्यमानमप्युदकमग्निरूपता-
 मासादयति । विज्ञानस्य त्वाश्रयोऽत्यभ्यस्यमानोऽपि त-
 सिद्ध न क्षयमुपयातीति कथं तस्य व्यवस्थितोत्कर्षता ।

नच विज्ञानमपि प्राङ्गनाभ्यासादासादितानि शयं पूर्वमेव
 विनष्टम्; अपराभ्यासादभ्यस्यतिशयवदुत्पत्तमिति कथं पूर्वा-
 भ्याससमासादितोऽतिशयो नाभ्यासान्तरापेक्षः; येन व्यव-
 स्थितोत्कर्षता तस्यापि न स्यादिति वक्तुं युक्तम् । तत्र
 पूर्वाभ्यासजनितसंस्कारस्योत्तरत्रानुवृत्तेः । अन्यथा शास्त्र-
 परावर्तनादिवैयर्थ्यप्रसङ्गात् । नापि यदुपचयतारतम्या-
 नुविधायी यदपचयतरतमभाषस्तस्य तद्विपक्षप्रकर्षगम-
 नादात्यन्तिकः क्षय इत्यत्र प्रयोगे श्रेष्मणा व्यवभचार
 उद्भावयितुं शक्यः किल । निम्बाद्यौपधोपचारयोगात्प्र-
 कर्षतारतम्यानुभवतस्तारतमभाषापर्यायीयमानस्यापि श्रेष्म-
 णो नात्यन्तिकक्षय इति । यतस्तत्र निम्बाद्यौपधोपयो-
 गस्यैव नोत्कर्षनिष्ठा आपादयितुं शक्या । तदुपयोगेऽपि
 श्रेष्मण्युत्पत्तिकारणानामपि तद्वैराग्येनात् । अन्यथोपधोप-
 योगाधारस्यैव विनाशः स्यात् । चिकित्साशास्त्रस्य च
 धातुदोषसाभ्यासादाभिप्रायेणैव प्रवृत्तेः, तत्प्रतिपादितौ-
 पधोपयोगस्योत्पत्तिक्रधादुदोषसाभ्यासविधाने एव व्यापारो, न
 पुनस्तस्य निर्मूलने । अन्यथा दोषान्तरस्यात्यन्तक्षये म-
 ग्नाद्योत्पत्तिरिति न श्रेष्मणा तथाभूतनानैकान्तिको हेतुः ।
 नच सम्यग्ज्ञानसात्मीभावोऽपि पुनर्मिथ्याज्ञानस्यापि संभ-
 वो भविष्यति तदुत्कर्षे इव सम्यग्ज्ञानस्येति वक्तुं यु-
 क्तम् । यतो मिथ्याज्ञानं, रागादौ वा दोषदर्शनात्, त-
 द्विपक्षे च सम्यग्ज्ञानवैराग्यलक्षणे गुणदर्शनात्तत्र पुन-
 रभ्यासप्रवृत्तिसंभवात् प्रवृत्तेऽपि मिथ्याज्ञानरागादाद्युत्पद्यंत
 एव सम्यग्ज्ञानवैराग्ये । नैवं तयोः प्रकर्षावस्थायो दोष-
 दर्शनं, तत्र तद्विपर्ययं वा गुणदर्शनं, येन पुनस्तत् सा-
 त्मीभावोऽपि मिथ्याज्ञानरागादरुत्पत्तिः संभाव्येत । नचा-
 नक्षजस्य ज्ञानस्य सर्ववित्तसंयन्धनः कथं प्रत्यक्षशब्दवा-
 च्यतेति वक्तुं युक्तम् । यतोऽक्षजत्वं प्रत्यक्षस्य शब्दव्युत्प-
 त्तिनिमित्तमेव; न पुनः शब्दप्रवृत्तिनिमित्तम् । तत्रिमित्तं हि त-
 देकार्थाश्रितमर्थसाक्षात्कारित्वम् । अन्याद् शब्दस्य व्युत्पत्तौ
 निमित्तम्, अन्यच्च प्रवृत्तौ । यथा गोशब्दस्य गमने व्युत्पत्तौ,
 गोपिशब्दाश्रितमेतत्त्वं प्रवृत्तौ निमित्तम् । अन्यथा यदि यदेव
 व्युत्पत्तिनिमित्तं तदेव प्रवृत्तावृत्तौ; तदा गच्छन्त्यामेव
 गवि गोशब्दप्रवृत्तिः स्यात्; न स्थितायाम् । माहृष्यादौ
 च गमनपरिणामयति गोशब्दः प्रवृत्तौ । तथाऽत्रापि प्रवृत्ति
 निमित्तसद्भावात्प्रत्यक्षव्यपदेशः संभवत्येव । यथा—यदेव
 व्युत्पत्तिनिमित्तं तदेव प्रवृत्तावृत्तौ, तथापि तच्छब्द-
 वाच्यतायास्तत्र नाभावः । तथाहि—अश्नुते सर्वपशुर्थान्
 ज्ञानात्मना व्याप्नोतीति व्युत्पत्तिशब्दसमाश्रयात्तत्र आ-
 त्मा, तमाश्रितमुत्पाद्यत्वेन तं प्रति गतमिति प्रत्यक्षमिति
 व्युत्पत्तेः, अभ्युपगमवादेन चाभ्यासवशात्प्राप्तप्रकर्षेण ज्ञानेन
 सर्वज्ञ इति प्रतिपादितम् । नत्वस्माकमयमभ्युपगमः, कि-
 न्तु ज्ञानाद्यावारकघातिकर्मचतुष्टयक्षयोद्भूताशेषव्यव्याप्य-
 निन्द्रियशब्दालङ्कारिकात्कारिज्ञानवतः सर्वज्ञत्वमभ्युपगम्यते ।
 यच्चोक्तम्—यद्यतीतानागतवर्त्तमानाशेषपदार्थसाक्षात्कारि-
 ज्ञानेन सर्वज्ञस्तदा क्रमणातीतानागतपदार्थवदने पदा-
 र्थानामानन्त्यात् न ज्ञानपरिसमाप्तिरिति । तदयुक्तम् ।
 तथाऽनभ्युपगमात् । शास्त्रार्थं क्रमणाभूतंऽप्यत्यन्ता-
 भ्यासान्न क्रमेण संवेदनमनुभूयते; तद्वदत्रापि स्या-

त् । यदप्यभ्यर्थाय । अथ युगपत्सर्वपदार्थवेदकं तज्ज्ञानमभ्युपगम्यते तदा परस्परविरुद्धानां शांताप्लादीनामकज्ञान प्रतिभासासंभवात् ; संभवेऽपीत्यादि । तदप्ययुक्तम् । यतः परस्परविरुद्धानां किमेकदाऽसंभवः, किंवा संभवेऽप्येकज्ञानेऽप्रतिभासने भवता प्रतिपादयितुमभिप्रेतम् । तत्र यद्यथा पक्षः स न युक्तः । जलाऽनलादीनां छायाऽऽनपादीनां चैकदा विरुद्धानामपि संभवात् । अथैकत्र विरुद्धानामसंभवः ; तदाऽसंभवादेव नैकत्र ज्ञाने तेषां प्रतिभासा ; न पुनर्विरुद्धत्वात् । विरुद्धानामपि तेषामेकज्ञानं प्रतिभाससंवेदनात् । एतेन विरुद्धार्थप्राहकस्य च तज्ज्ञानस्य न प्रतिनियतार्थप्राहकत्वं स्यादित्यर्थापि निरस्तम् । छायाऽऽनपादिविरुद्धार्थप्राहिणोऽपि ज्ञानस्य प्रतिनियतार्थप्राहकत्वं संवेदनात् । यथाऽयम्— यदि युगपत्सर्वपदार्थप्राहकं तज्ज्ञानं तदैकज्ञान एव सर्वपदार्थवेदनात् द्वितीयार्थज्ञानं किञ्चिज्ज्ञ एव स स्यादित्यादि । तदप्यन्तःसंवेदम् । यतो यदि द्वितीयज्ञाने पदार्थानां तज्ज्ञानस्य चाभावः स्यात्, तदा स्यादप्येतत्, नचैतन्संभवति तथाऽभ्युपगमं द्वितीयज्ञाने सर्वपदार्थाभावात्सकलसंसारोच्छेदः स्यात् । यदप्यभ्यर्थाय । अनाद्यनन्तपदार्थसंवेदने तत्संवेदनस्यापरिसमाप्तिरित्यादि । तदप्ययुक्तम् अत्यन्ताभ्यस्तशास्त्रार्थज्ञानस्यैव युगपदनाद्यनन्तार्थप्राहिणस्तज्ज्ञानस्यापि परिसमाप्तिसंभवात् । अन्यथा भूतभविष्यत्सुद्धमादिपदार्थप्राहिणः प्रेरणाजनितज्ञानस्यापि कथं परिसमाप्तिः । तत्राप्यपरिसमाप्त्यभ्युपगमे, 'चोदना भूते भवन्ते भविष्यन्तम्' इत्यादिवचनस्य नैर्गर्थक्यं स्यादिति । यदपि, परस्परगादिः संवेदने सरागः स्यादित्यादि । तदप्यसङ्गतम् । नहि परस्परगादिः संवेदनाद्रागादिमान् भवति । अन्यथा श्रोत्रियादिजस्यपि स्वप्नज्ञाने मद्यपानादिसंवेदनात्मद्यपानदोषः स्यात् । अथाप्यरसनन्द्रियजं तज्ज्ञानमिति नार्यं दोषः, तर्हि सर्वज्ञानमपि नन्द्रियजमिति कथमशुचिरसास्वादोपस्तत्रासज्येत । नच रागादिः संवेदनाद्रागीति लोकं व्यवहारः ; किन्त्यङ्गनाकामनाद्यभिलाषस्वसंवादिदस्याशिष्टव्यवहारकारिणः स्वात्मस्वभावस्यात्पक्षः । नचासौ तत्रेति कथं स रागादिमान् । यदापि, अथ शक्रियुक्तत्वेन सर्वपदार्थवेदनमित्यादि । तदप्यच्चारु । यथापलाब्धिलक्षणप्राप्तं सन्नहिन्दशादावनुपलब्धपरमत्र नास्तीति इदानींतनानामियत्ता निश्चयः, तथा सर्वज्ञस्यापि स्वर्शक्तिपरिच्छेदात् । अन्यथा घटादीनामपि क्वचित् प्रदेशेऽभावनिश्चयऽपरप्रकारासंभवात्सकलव्यवहारविलोपः स्यात् अथ यावदुपर्यागप्रधानपदार्थजातमित्याद्यप्ययुक्तम् । सकलपदार्थज्ञत्वप्रतिपादनात् । अत एव—

“ज्ञो ज्ञेयं कथमज्ञः स्या-दस्ति प्रतिबन्धरि ।

सत्येव दाहो नह्यग्निः, क्वचित् दृष्टो न दाहकः ॥१॥” इति ।

अत्र यदुक्तम्, किं सर्वज्ञत्वात्, अथ किञ्चिज्ज्ञत्वादिति, नोभयथापि हेतुः । यदि तावत् सर्वज्ञत्वादिति हेत्वर्थः परिकल्प्यते, तदा प्रतिज्ञार्थकदेशो हेतुरसिद्ध एव । कथं हि तदेव साध्यं तदेव हेतुः । अथ किञ्चिज्ज्ञत्वादिति हेतुः, तदा विरुद्धता स्यात् । कथं हि किञ्चिज्ज्ञत्वं सर्वज्ञत्वेन विरुद्धं सर्वज्ञत्व साध्यत् । अथ ज्ञत्वमात्रं हेतुः, तदाऽनैकान्तिकः । ज्ञत्वमात्रस्य किञ्चिज्ज्ञत्वेनाप्यचिरोधादिति । तदपि

निरस्तम् । सामान्येन सर्वज्ञत्वादित्यस्य हेतुत्वात्, विशेषण तज्ज्ञत्वस्य साध्यत्वात्, सामान्यविशेषयोश्च भेदस्य कथञ्चित्प्रतिपादयिष्यमाणत्वात् । सामान्येन सर्वज्ञत्वस्य चानुमानव्यवहारिणं प्रति साधितत्वात् एतेन सूक्ष्मान्तरितदूरार्थाः कस्यचित् प्रत्यक्षाः प्रमेयत्वादित्यत्र प्रयोगं प्रमेयत्वेहेतोर्थाद् दूषणमुपन्यस्तं पूर्वपक्षवादिना तदापि निरस्तम् । सर्वसूक्ष्मान्तरितपदार्थानां व्याप्तिप्रसाधकनानुमानप्रमाणेन वा एकेन सामान्यतः प्रमेयत्वस्य प्रमाधितत्वात् । यच्च प्रधानपदार्थपरिज्ञानं न सकलपदार्थज्ञानमन्तरणं संभवतीति तत् सर्वज्ञवचनामृतलवास्वादसंभवा भवतोऽपि कथञ्चित्संपन्न इति लक्ष्यते । तथाहि तद्वचः—“जो एगं जाणइ” (आचा० १ ध्रु० ३ अ० ४ उ० १२२ सू०) इत्यादि । तन्मतानुसारिभिः पूर्वचार्यैरप्ययमर्थो न्यगादि—

“एको भावस्तत्त्वतो येन दृष्टः, सर्वे भावाः सर्वथा तेन दृष्टाः । सर्वे भावाः सर्वथा येन दृष्टा, एको भावस्तत्त्वतस्तेन दृष्टः” ॥१॥ अस्ययमर्थः—नह्यसर्वथादा कश्चिदकोऽपि पदार्थस्तत्त्वतो द्रष्टुं शक्यः । एकस्यापि पदार्थस्यानुगतव्यावृत्तधर्मद्वारणं साक्षात्पारंपर्येण वा सर्वपदार्थसंबन्धिस्वभावत्वात् । तत्स्वभावावेदने च तस्यावेदनमेव परमार्थतः ततस्तज्ज्ञानं स्वप्रतिभासमेव वेत्तीति नार्थो विदितः स्यात्, केवलं तत्राभिमानमात्रमेव लोकस्य । अथ संबन्धिस्वभावता पदार्थस्य स्वरूपमेव न भवति ; यत्केवलं प्रत्यक्षप्रतीतिं सन्निहितमात्रं स एव वस्तुस्वभावः । संबन्धिता तु तत्र परिकल्पितैव पदार्थान्तरदर्शनसंभवतया । तथा चाऽयम्—

“निष्पत्तरपरार्थिन—मपि कार्यं स्वहेतुना ।

संबन्धते कल्पनया, किमकार्यं कथञ्चन ?” ॥ १ ॥ इति ।

तदेतदुक्तम् । एवं हि परिकल्प्यमानं स्वरूपमात्रसंवेदनादहेतुमेव प्राप्तम् ततः सर्वपदार्थाभावं व्यवहाराभावः । अथ व्यवहारोच्छेदभयात् पदार्थसद्भावोऽभ्युपगम्यते, तर्हि सर्वपदार्थसंबन्धिताऽपि साक्षात् पारंपर्येण च पदार्थस्वभावाऽभ्युपगन्तव्यः । अन्यथा साक्षात्पारंपर्येण वाऽन्यपदार्थजन्यजनकतालक्षणसंबन्धिताऽभ्युपगमं, तद्व्यावृत्त्यनुगतिसंबन्धिताऽनभ्युपगमं च पदार्थस्वरूपस्याप्यभायः तत्पदार्थपरिज्ञानं च तद्विशेषणभूता तत्संबन्धिताऽपि ज्ञानैव । अन्यथा तस्य तत्परिज्ञानमेव न स्यात्, तत्परिज्ञाने च सकलपदार्थपरिज्ञानमसदादीनामनुमानतः, सर्वज्ञस्य च साक्षात् तज्ज्ञानेन सकलपदार्थज्ञानम् । लोकस्तु प्रत्यक्षेण कथञ्चित् कस्यचित् प्रतिपत्ता । तथाहि—धूमस्याप्यग्निजन्यतया प्रतिपत्तौ बाष्पादिव्यावृत्तधूमस्वरूपप्रतिपत्तिः, अन्यथा व्यवहाराभावः । तथा नीलादिप्रतिभासस्य बाष्पादिसंबन्धितयाऽप्रतिपत्तौ बाष्पार्थप्रतिपत्तौ बाष्पार्थप्रतिपत्तिरेव स्यात् । तस्मात् संबन्धितैरेव पदार्थस्वरूपप्रतिपत्तिः । तच्च संबन्धित्वं प्रमेयमनुमानेन प्रतीयतेऽभ्यासदशायामस्मदादिभिः, यत्र क्षयोपशमलक्षणोऽभ्यासस्तः तस्य प्रत्यक्षतोऽपि प्रतिपत्तिरिति कथं न प्रधानभूतपदार्थवेदने सकलपदार्थवेदनम् । एकवेदनेऽपि सकलवेदनस्य प्रतिपादितत्वात् । विकल्पाभावेऽपि मन्त्रादिष्टकुमारिकादिवचनव्यभिचयसमाहितस्यापि वचनसंभवाद् ; विकल्पाभावं कथं वचनमित्यादि निरस्तम् । दृश्यते चात्यन्ताभ्या

विषये स्वस्वहारिणां विकल्पनप्रसङ्गापि च ननु प्रवृत्तिरिति कथं ततः सर्वज्ञस्य छात्रस्थिकक्षावासञ्जनं युक्तम् । यत्पुङ्गु-
म्-अतीतादेरसत्त्वात् कथं तज्ज्ञानेन प्रहणम्, प्रहणे वाऽस-
दर्थग्राहित्वात् तज्ज्ञानघातं भ्रान्तः स्यादित्यादि । तदप्ययु-
क्तम् । यतः किमतीतादेरतीतादिकालसंबन्धित्वेनासत्त्वम्,
उत तज्ज्ञानकालसंबन्धित्वेन । यद्यतीतादिकालसंबन्धित्वेन-
ति पक्षः । स न युक्तः । वर्त्तमानकालसंबन्धित्वेन वर्त्तमानस्ये-
ष तत्कालसंबन्धित्वेनातीतादेरपि सत्त्वसंभवात् । अथा-
तीतादेः कालस्याभावात् तत्संबन्धिनोऽप्यभावः, तदस-
द्वं च प्रतिपादितं, पूर्वपक्षवादिनाऽनवस्थेतरतराश्रयादि-
दोषप्रतिपादनेन । सत्यं प्रतिपादितं न च सम्यक् । तथाहि-
नास्माभिरपरातीतादिकालसंबन्धित्वात्कालातीतादित्वमभ्यु-
पगम्यते, येनानवस्था स्यात्, नापि पदार्थानामतीतादि-
त्वेन कालस्यातीतादित्वम्, येनतरतराश्रयदोषः, किं तु-
स्वरूपत एवातीतादिसमयस्यातीतादित्वम् । तथाहि-
अनुभूतवर्त्तमानत्वमयाऽतीत इत्युच्यते, अनुभविष्यद्व-
र्त्तमानत्वश्चानागतः, तत्संबन्धित्वात् पदार्थस्याप्यतीता-
नागत्वे अयिरुद्धे । अथ यथाऽतीतादेः समयस्य स्वरू-
पेणैवातीतादित्वं तथा पदार्थानामपि तद्विषयतीति व्य-
र्थस्तदभ्युपगमः । एतच्चाऽत्यन्तासङ्गतम् । नह्येकपदार्थध-
र्मस्तदन्यत्राप्यासञ्जयितुं युक्तः । अन्यथा निम्बादस्तिरुता
गुडादावप्यासञ्जनीया स्यात्, न च साऽत्रैव प्रत्यक्षासिद्धे-
त्यन्यत्रासञ्जने तद्विरोध इत्युत्तरम् । प्रकृतेऽप्यस्योत्तरस्य
समानत्वात् । भवतु पदार्थधर्म एवातीतादित्वं, तथापि
नास्माकमभ्युपगमक्षतिः । विशिष्टपदार्थपरिणामस्यैवातीता-
दिकालत्वेनष्टे, "परिणामवर्त्तनात् (वर्त्तना विधि) पराप-
रत्व" (प्रश्न मर० प्र० श्लो०२१८) इत्याद्यागमात् । तथाहि-स-
रणविषयत्वं पदार्थस्यातीतत्वमुच्यते । अनुभवविषयत्वं वर्त्त-
मानत्वं, स्थिरावस्थादर्शनलिङ्गबलोत्पद्यमानकालान्तरस्था-
व्ययं पदार्थ इत्यनुमानविषयत्वं धर्मोऽनागतकालत्वमिति ।
तेन यदुच्यते-यदि स्वत एव कालस्यातीतादित्वं, पदार्थ-
स्यापि तत् स्वत एव स्यादिति परेण तत्सिद्धे साधितम् ।
तदतीतादिकालस्य सत्त्वात् तत्कालसंबन्धित्वेनातीतादेः
पदार्थस्याऽसत्त्वम् । वर्त्तमानकालसंबन्धित्वेन त्वती-
तादेरसत्त्वप्रतिपादनेऽभिमतमेव प्रतिपादितं भवति । न-
ह्यतीतकालसंबन्धित्वसत्त्वमेवैतज्ज्ञानकालसंबन्धित्वमस्मा-
भिरभ्युपगम्यते । नचैतत्कालसंबन्धित्वेनासत्त्वं स्वकाल-
संबन्धित्वेनाप्यतीतादेरसत्त्वं भवति । अन्यथैतत्कालसं-
बन्धित्वस्याप्यतीतादिकालसंबन्धित्वेनासत्त्वात् सर्वाभावः
स्यादिति सकलव्यवहारोच्छेदः । अथापि स्यात्,
भवत्वतीतादेः सत्त्वं, तथापि सर्वज्ञज्ञाने न तस्य प्र-
तिभासः, तज्ज्ञानकाले तस्याभिहितत्वात् । सञ्ज्ञाने
वा तज्ज्ञानावभासिन इव वर्त्तमानकालसंबन्धिनोऽतीता-
देरपि वर्त्तमानकालसंबन्धित्वप्राप्तेः । नहि वर्त्तमानस्यापि
सञ्ज्ञानित्वेन तत्कालज्ञानप्रतिभासित्वं मुक्त्वाऽन्य-
द्वर्त्तमानकालसंबन्धित्वम् । एवमतीतादेस्तज्ज्ञानावभासि-
त्वं वर्त्तमानत्वमेवैति वर्त्तमानमात्रपदार्थज्ञानवानसदादिव-
न्न सर्वज्ञः स्यात् । किञ्च-अतीतादेस्तज्ज्ञानकालेऽसञ्ज्ञा-
तत्वेन तज्ज्ञानेऽप्रतिभासः । प्रतिभासे वा स्वज्ञानसंबन्धि-

त्वेन तस्य प्रहणात् तज्ज्ञानस्य विपरीतक्यातिरूपताप्रस-
ङ्गिः । एतद्वन्वयम् । यतो यथाऽस्मदादीनामसञ्ज्ञाहितका-
लोऽप्यर्थः सत्यस्वप्रज्ञानं प्रतिभाति । नचासञ्ज्ञाहितस्य त-
स्यातीतादिकालसंबन्धिनो वर्त्तमानकालसंबन्धित्वं; नापि
स्वकालसंबन्धित्वेन सत्यस्वप्रज्ञाने तस्य प्रतिभासनात् त-
द्ग्राहिणो ज्ञानस्य विपरीतक्यातित्वम् । यत्र ह्यन्यदशका-
लाऽर्थोऽप्यदशकालसंबन्धित्वेन प्रतिभाति सा विपरीत-
क्यातिः । अत्र त्वतीतादिकालसंबन्धित्वेनातीतादिकालसंबन्धि-
त्वेनैव प्रतिभातीति न तत्प्रतिभासिनोऽर्थस्य तत्कालसं-
बन्धित्वेन वर्त्तमानत्वं; नापि तद्ग्राहिणो विज्ञानस्य वि-
परीतक्यातित्वम् । तथा सर्वज्ञज्ञानेऽपि यथाऽतीतादिका-
लाऽर्थोऽतीतादिकालसंबन्धित्वेन प्रतिभाति, तदा कथं त-
स्यार्थस्य वर्त्तमानकालसंबन्धित्वम्; कथं वा तज्ज्ञानस्य
विपरीतक्यातित्वमिति । यथा वा विशिष्टमन्त्रसंस्कृतचक्षु-
षामङ्गुष्ठादिनिरीक्षणान्यदशा अपि चौरादयो गृह्यमाण-
न तद्दशा भवन्ति, नापि तज्ज्ञानं तद्दशादिसंबन्धित्वमनु-
भवति, तथा सर्वविद्वज्ज्ञानमप्यसञ्ज्ञाहितकालं यद्यथमव-
भासयति, स्वात्मना तत्कालसंबन्धित्वमनुभवदपि, तदा
का विरोधः; कथं वा तस्यातीतादेरर्थस्य तज्ज्ञानकाल-
त्वमिति । न च सत्यस्वप्रज्ञानेऽप्यतीताद्यर्थप्रतिभासे सभा-
नमेव दूषणमिति न तद्दृष्टान्तद्वारेण सर्वज्ञज्ञानमतीता-
द्यर्थग्राहकं व्यवस्थापयितुं युक्तमिति वक्तुं युक्तम् । अथ
संवादवतोऽपि ज्ञानस्य विस्वादिषये विप्रतिपत्त्यभ्युप-
गमे, स्वसंबन्धनमात्रेऽपि विप्रतिपत्तिसद्भावादिस्त्वमिति-
क्या तस्यापि तत्स्वरूपत्वासंभवात्सर्वशून्यताप्रसङ्गात्;
तान्नैवधस्य च प्रतिपादयिष्यमाणत्वात्तो न युक्तमुक्तम्,
अथ प्रतिपाद्यापत्त्येत्यादि न भ्रान्तज्ञानवान् सर्वज्ञः कल्पयितुं
युक्त इति पर्यन्तम् । यदप्युक्तम्-भवतु वा सर्वज्ञस्तथा-
प्यसौ तत्कालेऽप्यसर्वज्ञेर्ज्ञातुं न शक्यते इत्यादि । तदप्य-
संगतम् । यतो यथा शकलशास्त्रार्थपरिज्ञानेऽपि व्यवहा-
रिणा सकलशास्त्रज्ञ इति काश्चित्पुरुषो निश्चीयते; तथा
सकलपदार्थापरिज्ञानेऽपि यदि केनचित् काश्चित् सर्वज्ञत्वे-
न निश्चीयते, तदा का विरोधः । युक्तं चैतत् । अन्यथा यु-
ष्माभिरपि सकलपदार्थापरिज्ञाने कथं ज्ञाननिरन्यो वा वे-
दार्थज्ञत्वेन निश्चीयते । तदनिश्चये च कथं तद्ग्राह्यात्पदार्था-
नुसरणादिप्रदोत्रादावनुष्ठानं प्रवृत्तिरिति यत्किञ्चिदेतत् 'स-
र्वज्ञोऽयमिति ज्ञातत्' इत्यादि । तदेव सर्वज्ञसद्भावाद्ग्राहक-
स्य प्रमाणस्य ज्ञत्वप्रमयत्ववचनविशेषत्वाद्दर्शितत्वात् त-
दभावप्रसाधकस्य च निरस्तत्वात्; ये बाधकप्रमाणगोच-
रनामापन्नास्तेऽसिद्धितं व्यवहर्त्तव्या इति प्रयोगाहंतोरसिद्ध-
त्वात्; ये तु निश्चितासंभवद्बाधकप्रमाणत्वे सति सदुपल-
म्भकप्रमाणगोचरास्ते सिद्धितं व्यवहर्त्तव्या; यथोभयवा-
द्यप्रतिपत्तिविषया घटादयः, तथाभूतश्च सर्ववित् इति
भवन्त्यतः प्रमाणात्सर्वज्ञव्यवहारप्रवृत्तिरिति । अथापि स्या-
त् स्वाध्यायाविसंवादिष्वचनविशेषस्य तद्विषयाविसंवादिज्ञा-
नपूर्वकत्वमात्रमेव भवता प्रसाधितम् । नचैतान्वानन्तार्थ-
साक्षात्कारिज्ञानयान् सर्वज्ञः सिद्धिमाप्स्यति । सकलसू-
क्ष्मादिपदार्थसार्थसाक्षात्कारिज्ञानविशेषपूर्वकत्वे हि वचन-
विशेषस्य सिद्धे तज्ज्ञानवतः सर्वज्ञत्वसिद्धिः स्यात् । न च

तथाभूतज्ञानपूर्वकत्वं वचनविशेषस्य सिद्धम् । अनुमानादि-
ज्ञानादपि स्वविषयाविसंवादिबन्धनविशेषस्य संभवात् ।
नच तथाभूतज्ञानवान् सर्वज्ञा भवद्भिरभ्युपगम्यत इत्यतद्
हृदि कृत्वाऽऽह मृगिः—“ कुसमयविसासणं ’ इति । सम्य-
क प्रमाणान्तराविसंवादित्वेनयन्त-परिच्छिद्यन्ते इति सम-
याः, नष्टमुष्टिचिन्तालाभालाभसुखासुखजीवितमरणप्रहोप-
रागमन्त्रीषधशक्यादयः पदार्थाः तेषां विविधमन्यपदार्थका-
रणत्वेन कार्यत्वेन चानेकप्रकारं शासनं प्रतिपादकम् ; य-
तः शासनं कुः-पृथ्वी तस्या इव ।

अयमभिधायः—हेत्वप्रमयन्वादेरनेकप्रकारस्य प्रतिपादि-
तन्यायिन सर्वज्ञसस्वप्रतिपादकस्य हेतोः सङ्गावेऽपि त-
त्कृतत्वेन शासनप्रमाणप्रतिपादनार्थं सर्वज्ञोऽभ्युपग-
म्यत, तस्य चान्यता हेतोः प्रतिपादनेऽपि तदागम-
प्रणेतृत्वं हेत्वन्तरान्पुनः प्रतिपादनीयं स्यादिति हेत्व-
न्तरमुत्सृज्य प्रतिपादनगौरवपरिहाराय वचनविशेष-
लक्षण एव हेतुस्तन्मद्वावावेदक उपन्यसनीयः । स चा-
नेन गाथासूत्रावयवेन सूचितः । अत एव संस्कृत्य हे-
तुः कर्तव्यः । तथाहि—यो यद्विषयाविसंवाद्यलिङ्गानुप-
शानन्वयव्यतिरेकपूर्वका वचनविशेषः, स तन्साक्षा-
त्कारिज्ञानविशेषप्रभवः । यथाऽस्मदादिप्रवर्तितः पृथ्वी
कार्ठिन्यादिविषयस्तथाभूतो वचनविशेषः । नष्टमुष्टिवि-
शेषादिविषयाविसंवाद्यलिङ्गानुपदेशानन्वयव्यतिरेकपूर्वकव-
चनविशेषश्चायं शासनलक्षणाऽर्थ इति ।

न चात्राविसंवादिबन्धनविशेषत्वलक्षणस्य हेतोर्विशेष-
णमसिद्धम् । नष्टमुष्ट्यादीनां वचनविशेषप्रतिपादितानां प्र-
माणान्तरतन्तर्थावलम्ब्यविसंवादिबन्धनः । योऽपि क-
चिद्वचनविशेषस्य तत्र विसंवादा भवता परिकल्पयते,
सोऽपि तदर्थस्य सम्यगपरिज्ञानात् सामग्रीवैकल्यान्न पुन-
र्ध्वचनविशेषस्यासत्यार्थत्वात् । नच सामग्रीवैकल्यादेकत्रा-
सत्यार्थत्वं सर्वत्र तथान्वं परिकल्पयितुं युक्तम् । अन्यथा
प्रत्यक्षस्यापि द्विचन्द्रादिविषयस्य सामग्रीवैकल्येनापजा-
यमानस्यासत्यत्वसंभवात् समप्रसामग्रीप्रभवस्याप्यसत्यत्वं
स्यात् । अथाविकलसामग्रीप्रभवं प्रत्यक्षं विकलसामग्रीप्र-
भवानस्माद्दिलक्षणाप्रति नायं दोषः । तदत्रापि समानम् ।
तथाहि—सम्यगज्ञानतदर्थोद्भवनाद् यन्नष्टमुष्ट्यादिविषयं
विसंवादिज्ञानमुत्पद्यते तत्सम्यगवगततदर्थवचनोद्भवा-
द्विलक्षणमेव । यथा च विशिष्टसामग्रीप्रभवस्य प्रत्यक्षस्य
न कचिद् व्यभिचार इति तस्याविसंवादिबन्धनं तथाऽवग-
तसम्यगर्थवचनोद्भवस्यापि नष्टमुष्ट्यादिविषयविज्ञानस्येति
सिद्धमत्राविसंवादिबन्धनलक्षणं विशेषणं प्रकृतहेतोः ।

नाप्यलिङ्गपूर्वकत्वं विशेषणमसिद्धम् । नष्टमुष्ट्यादीनामस्म-
दादीन्द्रयाविसंवादेन ताल्लङ्घनानाभिमनस्याप्यर्थस्यास्मदा-
द्यक्षाविसंवादात् तत्प्रतिपात्तः । प्रतिपत्तौ वाऽस्मदादीनाम-
पि ताल्लङ्घनदृशनाद्वचनविशेषमन्तरेणापि प्रहोपरागादिप्रतिप-
त्तिः स्यात् । नाह साध्यव्याप्ताल्लङ्घननिश्चयेऽभ्यादिप्रति-
पत्तौ वचनविशेषापेक्षा दृष्टा, न भवति चास्मदादीनां
वचनविशेषमन्तरेण कदाचनपि प्रतिनियतविक्रममाणफ-
लाद्यविनाभूतप्रहोपरागादिप्रतिपत्तिरिति तथाभूतवचन-

प्रणेतुरतीन्द्रियार्थविषयं ज्ञानप्रतिष्ठाभ्युपगन्तव्यमित्यलि-
ङ्गपूर्वकत्वमपि विशेषणं प्रकृतहेतोर्नासिद्धम् ।

नाप्ययमुपदेशपरम्पराऽतीन्द्रियार्थदर्शनाभावेऽपि प्रमाण-
भूतः प्रबन्धेनानुवर्तत इत्यनुपदेशपूर्वकत्वविशेषणासिद्धिरि-
ति वक्तुं युक्तम् । उपदेशपरम्पराप्रभवत्वे नष्टमुष्ट्यादिप्रति-
पादकवचनविशेषस्य वक्तुरज्ञानदुष्टाभिप्रायवचनाकौशलदो-
षैः श्रोतुर्वा मन्दबुद्धित्वविपर्यस्तबुद्धित्वगृहीतविस्मरणैः प्रति-
पुरुषं हीयमानस्यानादौ काले मूलतश्चिरोच्छेद एव स्यात् ।
तथाहि—इदानीमपि केचित् ज्यातिःशास्त्रादिकमज्ञानदा-
षादन्यथापदिशन्त उपलभ्यन्ते, अन्ये सम्यगवगच्छन्तोऽ-
ऽपि दुष्टाभिप्रायतया, अन्ये वचनदोषादव्यक्रमन्यथा चेति ।
तथा श्रोतारोऽपि केचिन्मन्दबुद्धित्वदोषादुक्तमपि यथा
वञ्जावधारयन्ति, अन्ये विपर्यस्तबुद्धयः सम्यगुपदिष्टमप्य-
न्यथाऽवधारयन्ति, केचित् पुनः सम्यकपरिज्ञानमपि वि-
स्मरन्तीत्यवमार्दिभिः कारणैः प्रतिपुरुषं हीयमानस्य, एता-
वन्तं कालं यावदागमनमेव न स्याच्चिरोच्छेदत्वं नागच्छति
च । तस्मादन्तराऽन्तरा विकल्पन्न सूक्ष्मादिपदार्थसाक्षात्का-
रिज्ञानवता केनाचिदाभिव्यक्त इत्यन्तं कालं यावदागच्छतीत्य-
भ्युपगमनीयमिति नानुपदेशपूर्वकत्वविशेषणासिद्धिः ।

नाप्यन्वयतिरेकाभ्यां नष्टमुष्ट्यादिकं ज्ञान्वा तद्विषयवचन-
विशेषप्रवर्तने कस्यचित् संभवति, येनानन्वयव्यतिरेकपूर्व-
कत्वविशेषणासिद्धिः स्यात् । यतो नान्वयव्यतिरेकाभ्यां प्र-
होपरागावधशक्यादयो ज्ञानु शक्यन्ते । प्राञ्चस्मये शिली-
न्धोऽङ्गदधत् प्रहोपरागादीनां विक्रमणफलकालादिषु निय-
माभावात् । द्रव्यशक्तिपरिज्ञानाभ्युपगमऽन्वयव्यतिरेकाभ्यां
यावन्ति जगति द्रव्याणि तान्येकत्र मीलित्वा एकस्य रस-
कल्कादिभेदेन, कर्पादिमात्राभेदेन, बालमध्यमाद्यवस्थाभेदेन,
मूलपत्राद्यवयवभेदेन, प्रक्षेपाकाराभ्यामेकोऽपि योगो युग-
सहस्रेणापि न ज्ञातुं पायेत, किमुनामेक इति कुतस्ताभ्यामौ-
षधशक्यत्ववगमः । तेन नान्वयव्यतिरेकपूर्वकत्वविशेषण-
स्यासिद्धिः । नापि नष्टमुष्ट्यादिविषयवचनविशेषस्यापौरुषे-
यत्वात् विशिष्टज्ञानपूर्वकत्वस्यासिद्धेरसिद्धः प्रकृतो हेतुः ।
अपौरुषयस्य वचनस्य पूर्वमेव निषिद्धत्वात् । नाप्यसाक्षा-
त्कारिज्ञानपूर्वकत्वेऽपि प्रकृतवचनविशेषस्य संभवादेतका-
न्तिकः । सविशेषणस्य हेतोर्विपक्षे सत्त्वस्य प्रतिषिद्धत्वात् ।
अत एव न विरुद्धः । विपक्ष एव वर्तमानो विरुद्धः । नचा-
स्य पूर्वोक्तप्रकारेणावगतस्वसाध्यप्रतिबन्धस्य विपक्षे श्रुति-
संभवः । अथ भवतु प्रहोपरागाभिधायकवचनस्य तत्पूर्वक-
त्वसिद्धिः, अतो हेतोः । तत्र तस्य संवादात् । धर्मादिपदार्थ-
साक्षात्कारिज्ञानपूर्वकत्वांसिद्धिस्तु कथम् ? तत्र तस्य संवा-
दाभावात् । न । तत्रापि तस्य संवादात् । तथाहि—ज्योतिः-
शास्त्रादिप्रहोपरागादिकं विशिष्टवर्णप्रमाणदिविभागदिवि-
शिष्टं प्रतिपद्यमानः प्रतिनियतानां प्रतिनियतदेशवर्तिनां प्रा-
णिनां प्रतिनियतकाले प्रतिनियतकर्मफलसंस्कारकत्वेन प्रति-
पद्यते । उक्तं च तत्र—

“ नक्षत्रग्रहपञ्चर—महर्निशं लोककर्मविक्षिप्तम् ।

अमति शुभाशुभमखिलं, प्रकाशयत् पूर्वजन्मकृतम् ॥ १ ॥”

अतो ज्योतिःशास्त्रं प्रहोपरागाऽऽदिकमिव धर्माऽधर्मावपि

प्रमाणान्तरसंवादतोऽवगमयति । तेन प्रहोपरागादिवचनविशेषस्य धर्मोऽधर्मसाक्षात्कारिज्ञानपूर्वकत्वमपि सिद्धम् , तस्मिन्सौ सकलपदार्थसाक्षात्कारिज्ञानपूर्वकत्वमपि सिद्धिमासाद्यति । नहि धर्मोऽधर्मयोः सुखदुःखकारणत्वसाक्षात्करणे सहकारिकारणशेषपदार्थतदाधारभूतसमस्तप्राणिगणसाक्षात्करणमन्तरेण संभवति । सर्वपदार्थानां परस्परप्रतिबन्धादकपदार्थसर्वधर्मप्रतिपत्तिश्च सकलपदार्थप्रतिपत्तिनान्तरीयका प्राक् प्रतिपादिता । अतो भवति सकलपदार्थसाक्षात्कारिज्ञानपूर्वकत्वसिद्धिरतो हेतोर्वचनविशेषस्य । तस्मिन्सौ च तत्प्रणेतुः सूक्ष्मान्तरितदूरानन्तार्थसाक्षात्कार्यतीन्द्रियज्ञानसम्पत्समान्यत्वस्य कथं न सिद्धिः । नाप्येतद्वक्तव्यम् । साध्योक्तिदावृत्तिवचनयोरभिधानान् न्यूनतानामाऽत्र साधनदोषः । प्रतिज्ञावचनं प्रयोजनाभावान् । अथ विपर्ययनिर्देशार्थं प्रतिज्ञावचनम् । ननु स एव किमर्थः । साध्यैवत्प्रयोगादिप्रतिपत्त्यर्थः । तथाहि—अस्मिन् साध्यनिर्देशयो वचनविशेषः स साक्षात्कारिज्ञानपूर्वक इत्युक्ते किमर्थं साध्यैवान् प्रयोगः, उत वैधर्म्यवानिति न ज्ञायते । उभयं ह्यप्राशङ्क्यत वचनविशेषत्वेन साक्षात्कारिज्ञानपूर्वकत्वं साध्यै साध्यैवान्, असाक्षात्कारिज्ञानपूर्वकत्वं वचनविशेषत्वं साध्यै वैधर्म्यवानिति हेतुविरुद्धानैकान्तिकप्रतीतिश्च न स्यात् । प्रतिज्ञापूर्वकं तु प्रयोगं शब्दविशेषः साक्षात्कारिज्ञानपूर्वकः शब्दविशेषत्वादिनि हेतुभावः प्रतीयते । असाक्षात्कारिज्ञानपूर्वको वचनविशेषत्वादिनि विरुद्धता । अक्षुगादिकरणजनितज्ञानपूर्वको वचनविशेषत्वादिन्यैकान्तिकत्वम् । हेतोश्च प्रैरूप्यं न गम्यते । तस्य साध्यापेक्षया व्यवस्थितः । सति प्रतिज्ञानिर्देशोऽवयवे समुदायोपचारात् साध्यधर्मी इति पक्ष इति तत्र प्रवृत्तस्य वचनविशेषत्वस्य पक्षधर्मत्वम् ; साध्यधर्मसामान्येन च समानोऽर्थः सपक्ष इति तत्र वर्तमानस्य सपक्षे सत्त्वम्, न सपक्षोऽसपक्ष इत्यसपक्षेऽप्यसत्त्वं प्रतीयते तदिदमनलोचिताभिधानम् । तथाहि—यो वचनविशेषः स साक्षात्कारिज्ञानपूर्वक इति एतावन्मात्रमभिधाय नैव कश्चिदास्ते, किन्तु हेतोर्धर्मिण्युपसंहारं करोति । तत्र यदि वचनविशेषश्चायं नष्टमुधादिविषयो वचनसंदर्भ इति ज्ञेयात्, तदा साध्यैवत्प्रयोगप्रतीतिः । अथासाक्षात्कारिज्ञानपूर्वकत्वमिदं भिदध्यात्, तदा वैधर्म्यवत् इति संबन्धवचनपूर्वकात्पक्षधर्मत्ववचनात् प्रयोगद्वयावगतिः, विवक्षितसाध्यावगतिश्च । हेतुविरुद्धानैकान्तिका अपि पक्षधर्मत्ववचनमात्रेण न प्रतीयन्ते ; तदा तु संबन्धवचनमपि क्रियते तदा कथमप्रतीतिः । तथाहि—यो वचनविशेषः स साक्षात्कारिज्ञानपूर्वक इत्युक्ते हेतुवगम्यते विधीयमानेनानुद्यमानस्य व्याप्तिः । यो वचनविशेषः सोऽसाक्षात्कारिज्ञानपूर्वक इत्युक्ते विरुद्धः । विपर्ययव्याप्तिः यो वचनविशेषः स अक्षुगादिजनितज्ञानपूर्वक इति अनैकान्तिकाध्यवसायः व्यभिचारात् । तथा प्रैरूप्यमपि हेतोर्गम्यते एव । यतो व्याप्तिप्रदर्शनकाले व्यापको धर्मः साध्यतया अवगम्यते । यत्र तु व्याप्यो धर्मो विवादास्पदीभूते धर्मिण्युपसंहार्यते स समुदायैकदेशतया पक्ष इति तत्रोपसंहृतस्य व्याप्यधर्मस्य पक्षधर्मत्वावगतिः । सा च व्याप्तिर्न धर्मिण्युपसंहार्यते स साध्यधर्मसामान्येन समानोऽ

र्थः सपक्षः प्रतीयत इति सपक्षे सत्त्वमप्यवगम्यते । साध्यात् (च) हि व्यापकानिवृत्तौ व्याप्यनिवृत्तिर्यत्रावसीयते सोऽसपक्ष इति असपक्षेऽप्यसत्त्वमपि निश्चीयते इति नार्थः प्रतिज्ञावचनेन । तदाह धर्मकीर्तिः यदि प्रतीतिरन्यथा न स्यात् सर्वं शोभत, दृष्टा च पक्षधर्मसंबन्धवचनमात्रात् प्रतिज्ञावचनमन्तरेणापि प्रतीतिरिति कस्तस्योपयोगः । यदा च प्रतिज्ञावचनं नैरर्थक्यमनुभवति तदा तदावृत्तिवचनस्य निगमनलक्षणस्य सुतरामनुपयोग इति न प्रतिज्ञावचनमपि प्रस्तुतसाधनस्य न्यूनतादोषः, केवलं तत्प्रतिपाद्यस्यार्थस्य स्वसाध्याविनाभूतस्य हेतोः स्वसाध्यधर्मिण्युपसंहारमात्रादेव सिद्धत्वात् । अर्थादापक्षस्य स्वशब्देन पुनर्गमिधानं निग्रहस्थानमिति प्रतिज्ञावचनं वादकथायां क्रियमाणं तद्वक्तुर्निग्रहमापाद्यति उपनयवचनं तु हेतोः पक्षधर्मत्वप्रतिपादनदेव लक्ष्यमिति तस्यापि ततः पृथक् प्रतिपादने पुनरुक्ततालक्षण एव दोष इति न तदनभिधानेऽपि न्यूनं साधनवाक्यम् ; ततः सर्वदोषगहितत्वात् साधनवाक्यस्य भवत्यतः प्रकृतसाध्यमिदं । स्वसाध्याविनाभूतश्च हेतुः साध्यधर्मिण्युपदर्शयितव्यो वादकथायामित्यादिप्रयायवता आचार्येण गाथासुत्रावयवेन तथाभूतहेतुप्रदर्शनं कृतमिति । तथाहि—'समयविशासनम्' इत्यनेन गाथासुत्रावयववचनेन स्वसाध्यव्याप्तस्य हेतोः साध्यधर्मिण्युपसंहारः सूचितः । हेतोश्च स्वसाध्यव्याप्तिः प्रमाणतः सर्वोपसंहारेण प्रदर्शनीया । तच्च प्रमाणं व्याप्तिप्रसाधकं कदाचित् साध्यधर्मिण्येव प्रवृत्तं तां तस्य साधयति, कदाचित् दृष्टान्तधर्मिणि । यत्र हि सर्वमनकान्तात्मकं सत्त्वादित्यादौ प्रयोगं न दृष्टान्तधर्मिसद्भावाः, तत्र व्याप्तिप्रसाधकं प्रमाणं प्रवर्त्तमानं साध्यधर्मिण्येव सर्वोपसंहारेण हेतोः स्वसाध्यव्याप्तिं प्रसाधयति । यत्र तु प्रकृतप्रयोगादौ दृष्टान्तधर्मिणाऽपि सत्त्वं तत्र दृष्टान्तधर्मिण्यपि प्रवृत्तं तत्प्रमाणं सर्वोपसंहारेणैव तस्याः प्रसाधकमभ्युपगन्तव्यम् । अन्यथा दृष्टान्तधर्मिणि हेतोः स्वसाध्यव्याप्तावपि साध्यधर्मिणि तस्य तदव्याप्तौ न ततस्तत्र तत्प्रतिपत्तिः स्यात् । दृष्टान्तधर्मिण्येव तेन तस्य व्याप्तत्वात्, बहिर्व्याप्तिर्विद्यमानाया अपि साध्यधर्मिणि साध्यप्रतिपत्तावनुपयोगात् सादृश्यमात्रस्याकिञ्चित्करत्वात् । अन्यथा शुक्लं सुवर्णं सत्त्वाद्विजयदित्यत्रापि शुक्लत्वप्रतिपत्तिः स्यात् । अथात्र पक्षस्य प्रत्यक्षबाधनं, प्रत्यक्षबाधितकर्मनिर्देशानन्तरप्रयुक्तत्वेन हेतोः कालात्ययापदिष्टत्वं वा दोषः । तद्युक्तम् । बाधाऽविनाभावयोर्विरोधात् । तथाहि—सत्येव साध्यधर्मिणि साध्यं हेतुवर्त्तत इति तस्य तद्विनाभावः, तत्प्रतिपादितसाध्यधर्माभावश्च प्रमाणतो बाधा । साध्यधर्मभावाऽभावयोश्चैकत्र धर्मिण्येकदा विरोध इति नैतदोपादस्य साधनस्य दुष्टत्वम्, किन्तु साध्यधर्मिण्येव साध्यधर्माविनाभूतत्वेनानिश्चयः । स च बहिर्व्याप्तिमात्रेण हेतोः साध्यसाधकत्वाभ्युपगमेऽन्यत्रापि समान इति नानुमानात् कश्चिदपि साध्यनिश्चयः स्यात् । अतो दृष्टान्तधर्मिणि प्रवृत्तेन प्रमाणेन व्याप्यो हेतोः स्वासाध्याविनाभावो निश्चयः । स च निश्चिताविनाभावो यत्र धर्मिण्युपलभ्यते तत्र

स्वसाध्यमविद्यमानप्रमाणान्तरबाधने निश्चाययति, यथाऽ-
त्रैव सर्वज्ञमात्रलक्षणं साध्ये वचनविशेषलक्षणे साध्यधर्मिणि
तद्विशेषलक्षणं हेतुः । प्रतिबन्धप्रसाधकं चास्य हेतोः
प्रामेयं दृष्टान्तधर्मिण्य प्रमाणं प्रदर्शितमित्यभिप्रायवसैवाचा-
र्येणापि 'कुसमयविसासणं' इति सूत्रे कुरित्यनेन दृ-
ष्टान्तसूचनं विहितम्, न च पक्षवचनाद्युपपत्तेः सूचितः ।
ननु भवत्वस्माद्धेतोर्यथोक्तप्रकारेण सर्वज्ञमात्रसिद्धिर्न पुन-
स्तद्विशेषसिद्धिः । तथाहि—यथा नष्टमुष्ट्यादिविषयवच-
नविशेषस्यार्हत्सर्वज्ञप्रणीतत्वं वचनविशेषत्वात् सिद्ध-
ति, तथा बुद्धादिसर्वज्ञपूर्वकत्वमपि तत एव
सेत्स्यतीति कुतस्तद्विशेषसिद्धिः । नच नष्टमु-
ष्ट्यादिप्रतिपादका वचनविशेषोऽहेतुत्वात् एवेति वक्तुं यु-
क्तम् । बुद्धशासनादिविषयं तस्यापलम्भादित्याशङ्क्याह
सूरिः—“सिद्धन्त्याणं” इति अस्ययमभिप्रायः—प्रत्यक्षा-
नुमातादिप्रमाणविषयत्वेन प्रतिपादिताः शासनंन ये ते त-
द्विषयत्वेनैव तैर्निश्चिता इति सिद्धास्ते च—अर्थ्यन्त इत्यर्था
उच्यन्ते, तेषां शासनं प्रतिपादकमर्हत्सर्वज्ञशासनमेव, न बु-
द्धादिशासनम् । अतो वचनविशेषलक्षणस्य हेतोस्तद्व-
सिद्धत्वात् कुतस्तेषामपि सर्वज्ञत्वम् ; येन विशेषसर्वज्ञत्व-
सिद्धिर्न स्यात् । यथा चागमान्तरेण प्रत्यक्षादिविषयत्वेन
प्रतिपादितानामर्थानां तद्विषयत्वं न संभवति, तथाऽत्रैव
यथास्थानं प्रतिपादयिष्यते । अथवा—सिद्धार्थानामित्यनेन
हेतुसंज्ञनं विहितमाचार्येण । सिद्धाः प्रमाणान्तरसंवादा-
ता निश्चिता यऽर्थो नष्टमुष्ट्यादिवस्तुषां शासनं प्रतिपाद-
कम्, यतो द्वादशाङ्गं प्रवचनमतो जिनानां कार्यत्वेन सं-
बन्धि; तनायं प्रयोगार्थः सूचितः । प्रयोगश्च प्रमाणान्तर-
संवादि यथोक्तनष्टमुष्ट्यादिसुद्धमान्तरितदूरार्थप्रतिपादकत्वा-
न्यथाऽनुपपत्तेर्जिनप्रणीतं शासनम् । अत्र च सूद्धमाद्यर्थ-
प्रतिपादकत्वान्यथाऽनुपपत्तिलक्षणस्य हेतोर्जिनप्रणीतत्वल-
क्षणेन स्वसाध्यं व्याप्तिः साध्यधर्मिण्येव निश्चिनंति त-
न्निश्चायकप्रमाणविषयस्यैह दृष्टान्तस्य प्रदर्शनमाचार्येण न
विहितम् । तदर्थस्य तद्व्यतिरेकेणैव सिद्धत्वात् । यथा चा-
र्यापन्नः साध्यधर्मिण्येव व्याप्तिविश्वयाद् दृष्टान्तव्यतिरेके-
र्यापि तदुत्थापकादार्थादुपजायमानायाः सर्वज्ञप्रतिज्ञपवा-
दिभिर्मीमांसकैः प्रामाण्यमभ्युपगम्यन्त, तथा प्रकृतादव्यथा-
ऽनुपपत्तिलक्षणाद्धेतोरुपजायमानस्याऽस्याऽनुमानस्य तत्
किं नश्यते ? प्रतिपादितध्यापत्तरनुमानेऽन्तर्भावः प्राप्ति-
ति भवत्यतो हेतोः प्रकृतसाध्यसिद्धिः । अत एव पूर्वाचार्यै-
र्हेतुलक्षणप्रणेतृभिरेकलक्षणो हेतुः—

“अन्यथाऽनुपपन्नत्वं, यत्र तत्र त्रयेण किम् ।

नाऽन्यथाऽनुपपन्नत्वं, यत्र तत्र त्रयेण किम् ॥ १ ॥”

इत्यादिवचनसंदर्भेण प्रतिपादितम् इति मन्वानेनाचार्येणा-
पि न दृष्टान्तसूचनं विहितमत्र प्रयोगे । 'कुसमयविशा-
सनमिति' चात्र व्याख्यानं बुद्धादिशासनानामसर्वज्ञप्रणीत-
त्वप्रतिपादकत्वेन व्याख्येयम् । तथाहि—कुत्सिनाः प्रमा-
णबाधितैकान्तस्वरूपार्थप्रतिपादकत्वेन, समयाः कपिलादि-
प्रणीतसिद्धान्तास्तेषां “सन्ति पञ्च महभूयाः ७” इत्यादि-

वचनसंदर्भेण दृष्टेष्टविषये विरोधाद्युक्तावकत्वेन विशासनं
विध्वंसकं यतोऽतो द्वादशाङ्गमेव जिनानां शासनमिति भ-
वत्यतो विशेषणात् सर्वज्ञविशेषसिद्धिरिति । सम्म०१ कारइ ।

सव्यवृत्त-सर्वज्ञत्व-न० । सर्वेषां शान्तेदिवाह्यपक्षेऽयधर्म-
त्वेन स्थितानां यथाबद्धिकेकज्ज्ञानं, तदुक्तम्—“सत्त्वपुरु-
षान्यथाख्यातिमात्रस्य सर्वभाषाधिष्ठातृत्वं सर्वज्ञत्वम्” ।
सत्त्वपुरुषान्यथाख्यातिमात्रस्वभावाधिष्ठातृत्वे, द्वा०२६द्वा० ।
सव्यवृत्तदंश-सर्वज्ञदर्शन-न० । सर्वज्ञागमे, सूत्र०१ भू० २
अ० ३ उ० ।

सव्यवृत्तपवाय-सर्वज्ञप्रवाद-पुं० । सर्वज्ञवाक्ये, आचा० १
भू० ५ अ० ६ उ० ।

सव्यवृत्तभासिय-सर्वज्ञभाषित-त्रि० । समस्तवित्प्रणीते, द्वा०
२६ अष्ट० । तीर्थकराभिहिते, द्वा० १७ द्वा० ।

सव्यवृत्तमय-सर्वज्ञमत-न० । सर्ववेदिप्रवचनविषये, पञ्चा०७
विव० । जिनशासनविषयं, पञ्चा० ६ विव० ।

सव्यवृत्तवयस-सर्वज्ञवचन-न० । सत्यवक्त्रवीतरागयत्ने,
दश० ४ अ० ।

सव्यवृत्तसिद्धत-सर्वतन्त्रसिद्धान्त-पुं० । सर्वतन्त्राऽविरुद्धे
स्वतन्त्रार्थधरुतेऽर्थे, सूत्र० १ भू० १२ अ० । यथा स्पर्शना-
दीर्नान्द्रियाणि स्पर्शद्वय इन्द्रियार्थाः प्रमाणैः प्रमेयस्य द्र-
व्यं समानम् । तथा चाङ्गम्—

“सन्ति पमाणाई पमे-यसाहगाई तु सव्यवृत्ततो उ ।

शेजवई वसुमई, आपा य दवा चलो वाऊ ॥ १ ॥”

सन्ति प्रमाणानि-प्रत्यक्षादीनि प्रमेयसाधकानि यथा-स्थैर्य-
वती पृथ्वी, आपो द्रवाः, चलो वायुरेव सर्वतन्त्रसिद्धान्तः
सर्वेषु तन्त्रेषु अस्यार्थस्य सिद्धत्वात् । वृ० १ उ० १ प्रक० ।

सव्यवृत्तवशिज्जमय-सर्वतपनीयमय-त्रि० । सर्वोत्तमा तपनी-
यरूपसुवर्णमये, जी० ३ प्रति० ४ अधि० । रा० । दशा० ।

सव्यवृत्तरियसइसम्भिशाय-सर्वतूर्यशब्दसन्निनाद-पुं० । सर्वतू-
र्यशब्दानां मीलनं महाघोषं, भ० १ श० १ उ० ।

सव्यवृत्त-सर्वतूर-पुं० । समस्तकषायद्रव्ये, रा० ।

सव्यवृत्तया-सर्वात्मता-स्त्री० । सर्वेष्व्वात्मनः परिणामेषु, उ-
पा० २ अ० । सर्वसामर्थ्ये, सूत्र० २ भू० १ अ० ।

सव्यवृत्त-सर्वत्र-अव्य० । समस्तदेशे इत्यर्थे, पञ्चा० ६ विव० ।
समस्तकालं, सर्वस्यामवस्थायामपीत्यर्थे, सूत्र० १ भू० ३
अ० ४ उ० । समस्तेषु द्रव्येषु प्रादिषु, पञ्चा० ६ विव० ।

सव्यवृत्तया-सर्वार्थता-स्त्री० । चलत्वात्तानाविधार्थप्रदयो “स-
र्वार्थतैकाग्रतयोः, समाधिस्तु क्षयोदयौ ।” द्वा० २४ द्वा० ।

सव्यवृत्तविसम-सर्वत्रविद्यम-न० । सर्वपादेषु विषमाक्षरे वृत्ते,
स्था० ७ द्वा० ३ उ० ।

सव्यवृत्तस्य-सर्वदर्शन-न० । सर्वे-सम्पूर्णे दर्शनं सर्वदर्शनम् ।
ज्ञाधिकसम्यक्त्वे, विशेषे ।

सर्वदंसि(क्ष्)-सर्वदर्शिन्-पुं० । सर्वं जगत् चराचरं सामान्यं द्रष्टुं शीलमस्येति सर्वदर्शी । सूत्र० १ श्रु० ६ अ० १ भ० १ रा० । अनाकारोपयोगमात्राभ्याम् । (उपा० ७ अ० । सर्वस्य यस्तुस्तोमस्य सामान्यरूपतया इष्टारि, भ० १ श्रु० १ उ० । स्था० । कल्प० । कवलश्चनन एकान्द्रयद्वीन्द्रियजीवादिवा-तरि, अनु० । सूत्र० । सर्वं प्राणिमणमात्मवत्प्रयतीति सर्व-दर्शी । आत्मसात्त्वदर्शिन, उक्त० १५ अ० ।

सर्वदरिसि-सर्वदर्शिन्-पुं० । सर्वज्ञ, ध० २ अधि० ।

सर्वदन्त्र-सर्वद्रव्य-न० । धर्मास्तिकायादिषु भ० १२ श० ५ उ० ।

सर्वदा-सर्वदा-स्त्री० । सर्वकाल इत्यर्थे, ल० । भ० ।

सर्वदिसाग-सर्वदिक-त्रि० । सर्वा दिशो यत्र तत्सर्वदिक-म् । सर्वदिग्बन्धुभे, विशेष० ।

सर्वदी(दी)वममुद्-सर्वद्वीपमुद्-पुं० । अशेषद्वीपसमुद्रेषु, मू० प्र० १ पादु० ।

सर्वदुक्ख-सर्वदुःख-त्रि० । समस्तशारीरमानसादिभेदभि-न्नषु अनांतषु, ध० ३ अधि० ।

सर्वदुक्खप्पहीण-सर्वदुःखप्रहीण-पुं० । प्राकृतत्वान्प्रकरणेण हीनानि-हानि गतानि प्रहीणानि वा सर्वदुःखानि यस्मिन्, यद्वा-सर्वदुःखानां प्रहीणं प्रहीणं वा यस्मिन्स्तत्तथा । सिद्धक्षेत्र, उक्त० २८ अ० । दुःखानि शरीरमानमानि तानि प्रहीणानि यस्य स तथा । कल्प० १ अधि० ६ क्षण । मुक्ते, मोक्षे च । ध० ३ अधि० । आतु० । ज० ।

सर्वदुक्खप्पहीणमग-सर्वदुःखप्रहीणमार्ग-पुं० । सर्वदुःख-प्रहीणां मोक्षस्तत्कारणं मार्गः-पन्थाः । ध० ३ अधि० । आ-व० । औ० । सकलाशर्मक्षयापाये, भ० ३३ श० ६ उ० ।

सर्वदुक्खविमोक्ष-सर्वदुःखविमोक्ष-पुं० । सर्वाण्यशेषाणि बहुभिर्भवेरुपात्तानि दुःखकारणत्वाद् दुःखानि कर्माणि तेभ्यो विमोक्षो-विमोक्षणं; विमोक्षणम् । सूत्र० १ श्रु० ११ अ० । निर्वाण, सूत्र० १ श्रु० ३ अ० २ उ० । कर्मक्षय, स० ।

सर्वदुक्खहर-सर्वदुःखहर-त्रि० । मोक्षहेतौ, पं० व० ४ द्वार । सर्वदुःह-सर्वदुःख-न० । समस्तशारीरमानसदुःख, दश० २ चू० ।

सर्वदूरमूल-सर्वदूरमूल-न० । सर्वथा दूरं-विप्रकृष्टं मूलं च निकटं सर्वदूरमूलं तद्योगाच्छब्दाऽपि सर्वदूरमूलः । अत्य-र्थदूरवर्तिनि अत्यर्थासन्ने च । 'सर्वदूरमूलमर्णतियं सर्वं जा-णह पासइ' । भ० ५ श० ४ उ० ।

सर्वदेवसुरि-सर्वदेवसुरि-पुं० । वृद्धगच्छप्रथमसुरौ, ग० ३ अधि० ।

सर्वदेसघाइणी-सर्वदेशघातिनी-स्त्री० । सर्व-समस्तं देश-स्वाचार्यशुणं घ्नन्तीत्येवंशीला सर्वदेशघातिभ्यः । तथाविधा-सु कर्मप्रकृतिषु, कर्म० ४ कर्म० ।

सर्वदा-सर्वादा-स्त्री० । अतीतनागतवर्तमानकालस्वरूपे अज्ञाकालभेदे, अज्ञ० ।

सर्वधत्ता-सर्व(हिता)धत्ता-स्त्री० । सर्वजीवाजीवाण्यं वस्तु धत्तं निहितमस्यां विवक्षायामिति सर्वहिता । मनु दधातेहीति शब्दादेशाद् हितं भवितव्यं कथं धत्तमित्युच्यते प्राकृतं दर्शी-पदस्याविकृष्टत्वात्तदोषः । अथवा-धत्त इति इतिधवदभ्यु-त्पन्न एव यदृच्छाशब्दः । अथवा-सर्वं दधातीति सर्वधं नि-रवशेषवचने सर्वधमात्तमागृहीतं यस्यां विवक्षायां सा सर्व-धत्ता । एवमपि निष्ठान्तस्य न पूर्वनिपातः । " जातिकाल-सुखादिभ्यः परवचनम् " इति परनिपात एव । सर्वप्रादिकं, सर्वप्रहीतरि, आव० १ अ० ।

सर्वधातृ-त्रि० । सर्वधमात्ता सर्वधात्ता । निरवशेषे, आव० १ अ० । आ० म० ।

सर्वधत्तासर्व-सर्वधत्तासर्व-पुं० । जीवाजीवविवक्षारूपे सर्वशब्दार्थे, विशेष० । आ० म० ।

सर्वधम्म-सर्वधर्म-पुं० । समस्तेषु अनुष्ठानरूपेषु स्वभावेषु, सूत्र० १ श्रु० ८ अ० । सर्वेषु ज्ञान्यादिषु धर्मेषु, उपा० १ अ० ।

सर्वधम्मपरिबभद्ध-सर्वधर्मपरिभ्रष्ट-त्रि० । सर्वधर्मैः-ज्ञा-न्यादिभ्यः आमंत्रितेभ्योऽपि यावत् प्रत्यननुपालनात् लौ-किकेभ्योऽपि गौरवादिभ्यः परिभ्रष्टः-सर्वतश्च्युतः । कृत-धर्मान्पारच्युतं, दश० १ चू० ।

सर्वधम्माणुवत्तण-सर्वधम्मोनुवर्त्तन-त्रि० । सर्व धर्मं ज्ञा-न्यादिरूपमनुवर्त्तत इति तदनुकूलाचारतया स्वीकुरुत इत्येवंशीलो यः स तथा । समस्तसर्वाधर्माऽऽचरणशीलं, उक्त० ७ अ० ।

सर्वपगइ-सर्वप्रकृति-स्त्री० । राक्षोऽप्रादशसु नैगमादिनगर-वास्तव्यप्रजायाम्, कल्प० १ अधि० ५ क्षण ।

सर्वपत्थार-सर्वप्रस्तार-पुं० । समस्तसङ्घोपद्रवीभूते, व्य० १ उ० ।

सर्वपरिष्साचारि (ण्)-सर्वपरिष्साचारिन्-पुं० । सर्वतः स-र्वकालं सर्वपरिष्साया द्विविधयापि चरितुं शीलमस्येति सर्व-परिष्साचारी । विशिष्टज्ञानान्वितं, सर्वसंवरचारित्रोपेतं च । आचा० १ श्रु० २ अ० ६ उ० ।

सर्वपाणभूयजीवसत्सुहावह-सर्वप्राणभूतजीवसत्सुखावह-त्रि० । सर्वे धिष्वे ते प्राणाश्च द्वीन्द्रियादयो भूताश्च तेषां जीवाश्च पञ्चन्द्रियाः सन्वाश्च पृथिव्याद्य इति द्वन्द्वे सति कर्मधारयस्तनस्तथा सुखं शुभं वा आवहतीति सर्वप्राण-भूतजीवसत्सुखावहम् । सर्वेषां प्राणादीनां संयमप्रतिपाद-कत्वात्सुखहेतौ, आश० ४ अ० । म्या० ।

सर्वपावणिवित्ति-सर्वपापनिवृत्ति-स्त्री० । अशेषावद्यानुष्ठा-नव्युपरतौ, हा० २५ अष्ट० ।

सर्वपावपरिविजिय-सर्वपापपरिवर्जित-त्रि० । सर्वाऽमङ्गलै-रहिते, कल्प० १ अधि० ३ क्षण ।

सर्वपुष्पवत्थगंधमल्लालङ्कार-सर्वपुष्पवत्सगन्धमाल्यालङ्कार-पुं० । गन्धाः-वासो माल्यानि-पुष्पशामानि अलङ्कारा आभ-रणविशेषाः ततः समाहारो द्वन्द्वस्ततः सर्वशब्देन सह विश-षणसमासः । समस्तपुष्पादौ, ग० ।

सव्यपग-सर्वात्मक-पुं० । सर्वत्राप्यात्मा यस्यासौ सर्वात्म-
कः । लोभ. सूत्र० १ ध्रु० १६ अ० । सर्वस्वरूपे, सूत्र० १ ध्रु०
१ अ० २ उ० ।

सव्यपगुण-सर्वात्मगुण-पुं० । येषां परमाणुनां समस्तानां
परमाणुपक्षया अल्प गुणाः स्तोका अंशा विभागास्तेषु पर-
माणुषु. क० प्र० १ प्रक० ।

सव्यपभा-सर्वप्रभा-स्त्री० । उत्तररुचकपर्वतवास्तव्यायां दि-
क्कुमार्याम्, आ० क० १ अ० । जं० । आ०चू० । आ० म० ।

सव्यफलहमय-सर्वस्फटिकमय-त्रि० । सर्वात्मना स्फटिक-
मयं, जी० ३ प्रति० ४ अधि० ।

सव्यफासह-सर्वस्पर्शसह-त्रि० । परीषह्रूपाणां सर्वेषां
शीतोष्णदेशमशकृणादिस्पर्शानां सहिष्णौ, सूत्र० १ ध्रु० ४
अ० २ उ० ।

सव्यबंध-सर्वबन्ध-पुं० । सर्वात्मना बन्धे, यथा हीरनीरयोः ।
भ० ७ श० १ उ० ।

सव्यबल-सर्वबल-न० । समस्तहस्त्यादिमैत्र्ये, जी० ६ प्रति०
४ अधि० । भ० । रा० । कल्प० । त्रिपा० ।

सव्यबाहाविगिम्मुत्त-सर्वबाधाविनिर्मुक्त-त्रि० । एकान्तसुख-
संगतं, हा० ३१ अष्ट० ।

सव्यबुद्ध-सर्वबुद्ध-त्रि० । सर्वनीर्थकरं, दश० ६ अ० ।

सव्यबन्तर-सर्वाभ्यन्तर-त्रि० । सर्वमध्यवर्तिनि, सू० प्र० १
पाहु० । औ० । नं० ।

सव्यभक्ति-सर्वभक्ति-स्त्री० । सर्ववस्तुप्रकारं, सर्वा भक्तयः-
प्रकारा येषां तानि तथा । सर्वप्रकारांपतेषु, स्था० ६ ठा० ३ उ० ।

सव्यभाव-सर्वभाव-पुं० । सर्वपरिणामे, स्था० ६ ठा० ३ उ० ।
शक्यनुरूपं स्वरूपसंरक्षणार्थं, दश० ८ अ० । सर्वप्रकारं
स्पर्शरसगन्धरूपज्ञानं, "सव्यभावेण जाणइ पासइ" स्था०
१० ठा० ३ उ० । केवलज्ञानसाक्षात्कारं, भ० ८ श० २ उ० ।
स्था० ।

सव्यभावविउ-सर्वभाववित्-पुं० । भारते वर्षे आगमिष्यन्त्या-
मुत्सर्गिण्यां भविष्यात् द्वादश तीर्थकरं, स० ।

सव्यभावाहिद्धात्त-सर्वभावाधिष्ठापित्व-न० । सर्वेषां गुणप-
रिणामानां स्वामिधदाक्रमेण, सव्यपुरुषान्यताख्यातिमात्रस्य
सर्वभावाधिष्ठातृत्वं सर्वज्ञत्वं च । द्वा० २६ द्वा० ।

सव्यभासाणुगामि(ण)-सर्वभाषानुगामिन्-त्रि० । सर्वभाषा
आर्याऽनार्या अमरवाचाऽनुगच्छन्ति-अनुकुर्वन्ति तद्भाषा-
भाषित्वात् स्वभाषयैव वा लब्धिविशेषात् तथाविधप्रत्यय-
जननात् । अथवा-सर्वभाषाः संस्कृतप्राकृतमागध्याद्या अनु-
गमयन्ति-व्याख्यान्तीत्येवं शीला ये तं तथा । समस्तभा-
षाविशारदेषु, औ० । रा० ।

सव्यभियार-सव्यभिचार-त्रि० । सह व्यभिचारेण वर्तते इति
सव्याभिचारः । व्यभिचाराख्यहेतुदोषसहितं, दश० १ अ० ।

सव्यभूद्-सर्वभूति-स्त्री० । सर्वसम्पादं, त्रिपा० १ ध्रु० ६ अ० ।

सव्यभूमिया-सर्वभूमिका-स्त्री० । सर्वप्रासादभूमिकासु,
त्रिपा० १ ध्रु० ६ अ० ।

सव्यभूय-सर्वभूत-पुं० । सर्वेषु त्रसेषु स्थावरेषु च जीवेषु, उ-
त्त० २० अ० । आतु० ।

सव्यभूयप्पभूय-सर्वभूतात्मभूत-त्रि० । सर्वभूतष्वात्मभूतः स-
र्वभूतात्मभूतः । सर्वभूतानामात्मवद्दर्शके, दश० ४ अ० ।

सव्यभूयसुहावह-सर्वभूतसुखावह-त्रि० । सर्वप्राणिहितं, दश०
६ अ० ।

सव्यभौम-सार्वभौम-पुं० । सर्वासु क्षिप्राद्यासु चित्तभूमिषु संभ-
वन्ति इति सार्वभौमाः । तदुक्तम्-पंत तु जानिदेशकालसमया-
नवाच्छ्रमाः । सार्वभौमा महाव्रतेषु यमादिषु, द्वा० २१ द्वा० ।

सव्यमंगलभेय-सर्वमङ्गलभेद-पुं० । सकलकल्याणप्रकारं, क-
ल्प० १ अधि० ३ क्षण ।

सव्यमिच्छांवरया-सर्वमिथ्योपचारा-स्त्री० । सर्व एव मिथ्यो-
पचारा मातृस्थानगर्भाः क्रियावशेषा यस्यां सा सर्वमिथ्यो-
पचारा । सर्वांशेन मिथ्योपचारयुक्त्यामाशातनायाम्, ध०
२ अधि० ।

सव्यमित्त-सर्वमित्त-पुं० । अपश्चिमदशपूर्वधरं साधौ, ति० ।
सव्यय-सद्व्यय-पुं० । पुरुषार्थोपयोगिनि चित्तविनियोगं,
द्वा० १२ द्वा० ।

सद्व्यय-पुं० । शोभनव्रते, स्था० ३ ठा० २ उ० ।

सव्यरयण-सर्वरत्न-पुं० । महातिथिभेदे, स्था० ६ ठा० ३
उ० । जं० । प्रव० । आ० चू० । दर्श० । (रयणां सव्यरयणं
च उद्दस्यधरं च कर्वाटस्म उष्जति य पर्मादियाइ पंचिदि-
याइ ति तल्लक्षणं 'णिहि' शब्दं चतुर्थभागं २१५१ पृष्ठ
व्याख्यातम् ।)

सव्यरयणकूड-सर्वरत्नकूट-न० । मानसोत्तरपर्वतस्य स्वना-
मख्यात् तृतीयं कूटं, स्था० ४ ठा० २ उ० ।

सव्यरयणा-सर्वरत्ना-स्त्री० । उत्तरपाश्चात्यस्य रतिकरपर्व-
तस्य पश्चिमादिश ईशानाग्रमहिष्या बसुमित्रायाः राजधा-
न्याम्, स्था० ४ ठा० २ उ० । ती० । जी० । द्वा० ।

सव्यरयणामय-सर्वरत्नामय-त्रि० । सर्वरत्नाः सामस्त्येन
रत्नमया नत्येकदेश इति सर्वरत्नमयाः । समस्तरत्नमयेषु,
जी० ३ प्रति० ४ अधि० । सर्वात्मना रत्नमयं, जी० ३ प्रति०
४ अधि० । दर्श० ।

सव्यरम-सर्वरम-न० । सचिकित्से, पञ्चा० १६ विव० ।

सव्यराग-सर्वराग-पुं० । समस्तविषयाभिमुख्यहेतुभूतात्मप-
रिणामविशेषं, औ० ।

सव्यरी-सर्वरी-स्त्री० । रात्रौ, वृ० १ उ० ३ प्रक० ।

सव्यल-षड्वल-पुं० । भलं, प्रश्न० १ आश्च० द्वार ।

सव्यलोप-सर्वलोक-पुं० । सर्वः-खल्वधस्तिर्यगूर्ध्वभेदभिन्नः
सर्वश्चासौ लोकश्च सर्वलोकः । त्रैलोक्यं, ल० । ध० । आव० ।
त्रसस्थावरभेदेभिन्नं प्राणिगणे, सूत्र० १ ध्रु० ५ अ० २ उ० ।
सर्वजने, स० ३० सम० ।

सव्यलोपपर-सर्वलोकपर-पुं० । सर्वजनात्प्रकृष्टे, 'सव्यलोपपरे
तेणे महामाहं पकुव्वइ' स० ३० सम० ।

सव्वल्लोयपरियावस-सर्वलोकपर्यापन्न-त्रि० । उपपातसमुद-
घानस्वस्थानैः सर्वलोकैर्घटमानं, भ० ३४ श० १ उ० ।
सव्वल्लोयसारंग-सर्वलोकसारङ्ग-न० । सर्वस्मिन्नपि लोके सा-
रमङ्गं स्वरूपं यस्य तत् सर्वलोकसारङ्गम् । चतुरङ्गे, तस्य सर्व-
लोकसारङ्गत्वात् । “ नासेह अर्गायत्थो, चउरंगं सव्वल्लोय-
सारंगं । ” इय० ३ उ० ।
सव्ववइरामय-सर्ववज्रमय-त्रि० । सर्वात्मना वज्रमये, जी० ३
प्रति० ४ अधि० ।
सव्ववाइ-सर्ववादिन्-पुं० । कपिलकणादाक्षपादसौद्धोदनि
जैमिनिप्रभृतिमतानुसारिषु समस्तवादिषु, सूत्र० १ श्रु० १
अ० १ उ० ।
सव्ववाय-सर्ववाद-पुं० । सर्वस्मिन् बौद्धादिके वादे, सूत्र० १
श्रु० ६ अ० ।
सव्ववार-सर्ववार-न० । बहुशः शब्दार्थे, सूत्र० १ श्रु० ६ अ० ।
सव्वविग्गहिय-सर्वविग्रहिक-पुं० । विग्रहो वक्त्रं लघु इत्य-
र्थस्तदस्यास्तीति विग्रहिकः । सर्वथा विग्रहिकः सर्ववि-
ग्रहिकः । सर्वसंज्ञितं, भ० १३ श० ४ उ० ।
सव्ववित्थाराणंतय-सर्वविस्तारानन्तक-न० । सर्वाकाशा-
स्तिकायरूपऽनन्तकभेद, स्था० १० ठा० ३ उ० ।
सव्वविभूइ-सर्वविभूति-स्त्री० । समस्तस्वस्वाभ्यन्तरवैक्रियक-
रणादिबाह्यरक्षादिसर्पदि, रा० । कल्प० । भ० । जी० ।
समस्तशाभायाम्, कल्प० १ अधि० ५ क्षण ।
सव्वविभूसा-सर्वविभूषा-स्त्री० । यावच्छ्राक्कस्फारोदारशृङ्गा-
रकरणं, रा० ।
सव्वविमुक्क-सर्वविमुक्क-पुं० । सिद्धे, आचा० २ श्रु० ४ चू० ।
सव्वविरइ-सर्वविरति-स्त्री० । सर्वसंयमे, कर्म० १ कर्म० ।
सव्वविरइवाइ-सर्वविरतिवादिन्-पुं० । आत्मानं सर्वविरति-
मत्वेन व्यापकं, विशेष० ।

एतदेवाह—

सव्वं ति भाणिकुगं, विरइ खलु जस्स सव्विया नत्थि ।

सो सव्वविरइवाइ, चुक्कति देसं च सव्वे च ॥२६८४॥

‘सव्वं’ ति—अभ्योपलक्षणत्वात्सर्वं सावद्ययोगं प्रत्याख्या-
तिं त्रिविधं त्रिविधेनेत्यर्थं भणित्वा—अभिधाय विरतिः—
सावद्ययोगाच्चिद्वृत्तः खलु यस्य सर्विका सर्वा नास्ति प्र-
वृत्तकर्मारम्भानुमतिमद्भावात्सर्वाविरतिवादी ‘चुक्क’ ति
नाशयति देशं च ‘सव्वे च’ ति—देशविरतिं सर्वाविरतिं च
प्रतिज्ञानाकरणादिति निर्युक्तागार्थाः । विशेष० ।

सव्वविरइसामाइय-सर्वविरतिसामायिक-न० । सर्वविरति-
रेव सामायिकमिति । सामायिकभेदे, विशेष० ।

तत्पर्यायाः—

सामाइयं समइयं, सव्भावाओ सामासंखेवो ।

अणवजं च परिआ, पच्चक्खाणं च ते अट्ठा ॥ विशेष० ।

(यद्यन्ते एषां पदानां तत्सच्छब्देषु व्याख्या । सर्वैव यद्भवति
‘सामाइय’ शब्दं यद्यन्ते ।)

सव्वविसनिवारणी-सर्वविषनिवारणी-स्त्री० । सर्वप्राणानि-
पातविरतिप्रभृतिस्पूर्णपापनिवारिण्यां विद्यायाम्, “ सव्वं
पाणाइवायं पच्चक्खाइ अलियवयणं च । सव्वमादन्नादाणं,
अव्वंभपरिग्गहं स्वाहा ॥ १२७० ॥ ” इति तन्मन्त्रः,
आद्य० ४ अ० । (अस्य मन्त्रस्य व्याख्या ‘पडिक्कमण’
शब्दं पञ्चमभागे २६७ पृष्ठे गता ।)

सव्ववेइ(ण्)-सर्ववेदिन्-पुं० । सर्वज्ञ, न० ।

सव्ववेरामय-सर्ववज्रमय-त्रि० । सर्वात्मना वज्रमये, रा० ।

सव्वस-सर्वस्व-न० । सर्वसारं, बो० २ विव० । नि० चू० ।

सव्वसंकम-सर्वसंक्रम-पुं० । ‘चरमट्ठिइए रइयं, पइसमयमसं-
खिए पएसग्गं । ताधुभइ अंतपग्गं, जाध ति य सव्वसंकम-
ओ’ इत्युक्कलक्षणं संक्रमभेद, पं० सं० ५ द्वार ।

सव्वसंका-सर्वशङ्का-स्त्री० । सर्वविषये शङ्काभेद, यथाऽ—
स्ति वा धर्मो नास्ति वा यथा वा सर्वमिदं प्राकृतनिवृद्ध-
त्वान्सर्वमिदं शास्त्रमसमञ्जसमित्यादि । प्रव० ६ द्वार ।
नि० चू० । (‘संका’ शब्दोऽस्मिन्नेव भागे ३५ पृष्ठेऽस्य व-
र्गेनमुक्कम् ।)

सव्वसंगम-सर्वसङ्गम-पुं० । समस्तस्वजनमेलापके, कल्प० १
अधि० ५ क्षण ।

सव्वसंगातीत-सर्वसङ्गातीत-त्रि० । वीतरागे, औ० ।

सव्वसंगावगय-सर्वसङ्गापगत-त्रि० । अपगतद्रव्यभावसङ्ग,
वश० १ अ० ।

सव्वसंजम-सर्वसंयम-पुं० । सर्वात्मना मनोवाक्कायसंयमनं,
रा० । “सव्वसंजमतयसुच्चरियफलनिव्वानमग्गेणेति” सर्वसं-
यमः सर्वात्मना—मनोवाक्कायसंयमनं तस्य सुचरितस्य वा
आशंसादिदोषरहितस्य तपसा यत्फलं निर्वाणं तन्मार्गेण ।
किमुक्कं भवति—सर्वसंयमनं सुचरितं च तपसा निर्वाणप्र-
हणमनयोः निर्वाणफलत्वख्यापनार्थम् । रा० ।

सव्वसंपया-सर्वसम्पत्-स्त्री० । समस्तसम्पद्द्विधाऽप्यां देव्याम्,
यत्तदर्थं तपः क्रियते रुढितो तद् गम्यम् । पञ्चा० १६ विव० ।

सव्वसंपयाकरी-सर्वसम्पत्करी-स्त्री० । भिक्षाचर्याभेदे, हा० ।

यतिध्यानादियुक्तां यो, गुवांजायां व्यवस्थितः ।

सदानारम्भणस्तस्य, सर्वसम्पत्करी मता ॥ २ ॥

यतिः—साधुस्तस्य सर्वसम्पत्करी मनेति क्रिया, तदा
तस्मिन् काले भिक्षाकाले इत्यर्थः । उपयोगं कालोचतप्रश-
स्तव्यापारं कृत्वा—विधाय निर्दोषा गेवपणैषणादिदोषरहितता
सर्वसंपत्करीत्यर्थः । हा० ५ अष्ट० । ध० । पञ्चा० ।

सव्वसंभम-सर्वसम्भ्रम-पुं० । सर्वोत्कृष्टे सम्भ्रमे, सर्वोत्कृष्ट-
सम्भ्रमश्च स्वनायकविषयकबहुमानख्यापनपरा स्वनाथ-
कसंपादनाय यावच्छ्राक्कप्रत्यगिता त्वरितवृत्तिः । जी० ३
प्रति० ४ अधि० । रा० । समस्तप्रमोदकर्तासुक्ये, भ० ८ श०
३३ उ० । कल्प० ।

सव्वसत्त-सर्वसत्त्व-पुं० । सर्वप्राणिषु, ध० ३ अधि० । सम-
स्तदेहिषु, पञ्चा० ६ विव० ।

सर्वस्वत्वेऽभाववाद्-सर्वस्वत्वेऽभाववादिन्-पुं० । नास्तीह क-
श्चिद् भाजनं सर्व इति वचनात्सर्वजीवानां मोक्षयोग्यता-
वादिषु, ल० ।

सर्वस्वसमसाभयपक्षात्-सर्वस्वसमन्वागतप्रज्ञान-पुं० । सर्वाणि
समन्वागतानि प्रज्ञानानि यस्यात्मनः स सर्वस्वसमन्वागतप्र-
ज्ञानः । सर्वावबोधविशेषानुगते सर्वेन्द्रियज्ञानैः पट्टाभयं-
थावस्थितविवर्णप्राहिभिरावपरीतेरनुगते, आस्ता० १ श्रु० १
अ० ७ उ० । रा० ।

सर्वस्वमाहिविचिनियागार-सर्वस्वमाधिप्रत्ययाकार-पुं० । पौरुषी-
प्रत्याख्यानापवादे, घ० । कृतपौरुषीप्रत्याख्यानस्य समुत्प-
न्नतीप्रश्लादिदुःखतया संजातयोरार्त्तगद्गदध्यानयोः सर्वथा
निरासः सर्वस्वसमाधिस्तस्य प्रत्ययः कारणं स एवाकारः—
प्रत्याख्यानापवादः सर्वस्वमाधिप्रत्ययाकारः । समाधिनिमि-
त्तमोषधपथ्यादिप्रवृत्तावपूर्णायामपि पौरुष्यां भुङ्क्ते तदा न भ-
ङ्ग इत्यर्थः, वैद्यादिर्वा कृतपौरुषीप्रत्याख्यानोऽन्यस्यातुरस्य स-
माधिनिमित्तं यदा अपूर्णायामपि पौरुष्यां भुङ्क्ते तदा न भङ्गः,
अर्द्धभुङ्क्ते त्वातुरस्य समाधी मरणे चोत्पन्नं सति तथैव
भाजनस्य त्यागः साक्षात्पौरुषीप्रत्याख्यानं पौरुषीप्रत्याख्यान
पयान्तभूतम् । घ० २ आध० । पञ्चा० ।

सर्वस्वमिद्धि-सर्वस्वमृद्धि-स्त्री० । परब्रह्मत्वप्राप्तौ, अष्ट० ।

सर्वा-समग्रा समृद्धिः—संपदा सर्वस्वमृद्धिः । तत्र नामस-
मृद्धिः उल्लापनरूपा जीवस्याजीवस्य । स्थापनासमृद्धिः
शक्तिरूपा । द्रव्यसमृद्धिः धनधान्यादिरूपा । शकचक्रादी-
नां लौकिका, लोकात्तरा पुनः मुनिर्लाब्धसमृद्धिरूपा ।

“आमोर्साहचिष्पासहि, खलोर्साहजल्लमोसर्ही चव । संभिन्न-
मायउज्जुमई, सर्वोर्साह चव बोधच्वा ॥ १ ॥ चारणआसी-
धिसके-वला य मणनाणिणा व पुध्वधरा । अरिहन्ता चक्र-
धरा, बलदेवा वामुदेवा य ॥ २ ॥” इत्यादिलब्धयः—श्रुद्धयः
तत्र केवलज्ञानादिशांक्रलोकोत्तरा भावद्धिः, सं-सम्यक्
प्रकारेण श्रुद्धिः समृद्धिः सर्वा चासौ समृद्धिश्च सर्वस्व-
मृद्धिः । अत्र साधनानर्वाच्छ्रुत्वात्मनस्त्वसंपन्नमानां या तादा-
त्म्यानुभवयोग्या समृद्धिः अवसरः नयाश्च प्रस्थकदृष्टान्त-
भावनया तत्कारणेषु तद्योगेषु तदुच्यते ; तेषु तपोयोगि-
षु आधाः, तद्गुणेषु सांपत्तेषु अत्या इति । अत्र प्रथमम्
आत्मनि समृद्धिपूर्णात्वं भासते तथा कथयति—

बाह्यदृष्टिप्रचारषु, मुद्रितेषु महात्मनः ।

अन्तरंवावभासन्ते, स्फुटाः सर्वाः समृद्धयः ॥ १ ॥

बाह्यदृष्टिप्रचारषु इति—महात्मनः—स्वरूपपररूपभेदज्ञा-
नपूर्वकशुद्धात्मानुभवलीनस्य सर्वस्वमृद्धयः स्फुटाः—प्र-
कटाः अन्तरंवा—आत्मान्त एव—स्वरूपमध्ये एव भासन्ते,
यतः स्वरूपानन्दमयोऽहं, निर्मलाऽखण्डसर्वप्रकाशकज्ञानवा-
नहम् इन्द्राद्यर्द्धय प्रौढचारिकाः अज्ञानान्तपर्यायसंपत्पा-
त्राऽहम्, इति स्वस्वज्ञानोपयुक्तस्य स्वात्मनि भासन्ते ।
कीदृशेषु सन्सु ? बाह्यदृष्टिप्रचारषु—मुद्रितेषु सन्सु, बाह्या
दृष्टिः—विषयसंचारात्मिका तस्याः प्रचाराः—विस्तारा-
मुद्रितेषु—रोधितेषु न हि इन्द्रियप्रचारत्तलोपयोगैः क-
भेमलपटलावगुणितताप्यात्मसंपद् ज्ञायते इत्यनेन बहि-
र्गमनमुपयोगस्य न कर्त्तव्यमिति ।

समाधिनिन्दनं धैर्यं, दम्भोलिः समता शची ।

ज्ञानं महाविमानं च, वासवश्रीरियं मुनेः ॥ २ ॥

समाधिरिति-मुनेः-स्वरूपज्ञानानुभवलीनस्य साधोः इय-
म्—उच्यमाना वासवस्य-इन्द्रस्य श्रीः—लक्ष्मीः, शोभा च-
र्तते । अत्र मुनेः पवित्ररत्नश्रीपात्ररूपेन्द्रस्य समाधिः—
ध्यानध्यानाद्यैकत्वेन निर्विकल्पानन्दरूपः समाधिः स एव
नन्दनं वनं, हरः नन्दनवनक्रीडा सुखाय उक्ता, साधोः समा-
धिक्रीडा सुखाय, तत्राप्यापाधिकार्यायुक्तो महान् भेदः ।
स च अध्यात्मभावनाक्षयः । अस्य धैर्यं धैर्याकम्पता औद-
यिकभावाच्छुभ्रतालक्षणां वज्रं-दम्भोलिः पुनः समता-इष्टानि-
ष्टेषु संयोगेषु अरक्षाद्विष्टता सर्वेऽपि पुद्गलाः कर्करचित्ताम-
र्यादिपरिणताः जीवाश्च भक्ताऽभक्तातया परिणताः ते सर्वे न
मम भिन्नाः, एतेषु का रागद्वेषपरिणतिरित्यवलोकनेन समप-
रिणतिः—समता सा शची स्वधर्मपत्नी ज्ञानं-स्वपरभावयथा-
र्थावबोधरूपं विमानं-सर्वावबोधकरं महाविमानम्, इत्यादि-
परिवृत्तः मुनिः वज्रवि भासते । उक्तं च योगशास्त्रे—“पुंसा-
मयत्नलभ्यं, ज्ञानवतामद्ययं पदं भूतम् । यद्यात्मन्यात्मज्ञान-
मात्रंमत्समाधिहितम् ॥१॥ श्रयते सुवर्णभावं, निर्दिष्टसम्प-
शते यथा लोहम् । आत्मध्यानादात्मा, परमात्मत्वं तथाऽऽ-
प्नोति ॥२॥”

विस्तारितक्रियाज्ञान-चर्मच्छत्रो निवारयन् ।

मोहम्लच्छमहावृष्टिं, चक्रवर्ती न किं मुनिः ॥ ३ ॥

विस्तारितेति—मुनिः—समस्तास्रधिरतः द्रव्यभावसंवे-
रतः किं चक्रवर्ती न ? अपि तु अस्वयं । किं भूतः ?
विस्तारितक्रियाज्ञानचर्मच्छत्रः, क्रिया च ज्ञानं च क्रि-
याज्ञानं चर्म च छत्रं च चर्मच्छत्रे क्रियाज्ञाने एव
चर्मच्छत्रे क्रियाज्ञानचर्मच्छत्रे विस्तारिते क्रियाज्ञानच-
र्मच्छत्रे येन सः, विस्तारित इत्यनेन सत्क्रियोद्यतः—
सम्यग्ज्ञानोपयुक्तः । मोह एव म्लच्छः तस्य महती वृष्टिः तां
निवारयन् मोहम्लच्छा उत्तरखण्डाद्यास्तत्प्रयत्नमिथ्यात्व-
द्वैत्यकृता कुवासनावृष्टिः स्वशुद्धसम्यग्दर्शननिवारितकुवा-
समाचयः मुनिः भावचक्रवर्तीव भासते ।

नवब्रह्मसुधाकुरण्ड-निष्ठाधिष्ठायको मुनिः ।

नागलोकेशवद्भाति, क्षमां रक्षन् प्रयत्नतः ॥ ४ ॥

नवब्रह्मति—मुनिः—भेदज्ञानगृहीतात्मध्यानः, नाग-
लोकेशवत्—उरगपतिवत् भाति । किं कुर्वन् ? क्षमा-
पृथ्वी-क्रोधापहरणपरिणतिः वचनधर्मात्मिका क्षमा तां र-
क्षन् धारयन् इति । उरगपतेः क्षमाधारकत्वं लोकोपचा-
रतः, नहि रत्नप्रभाद्या भूमयः कर्माचत् धृता, उपमा तु मह-
त्वज्ञापिका सामर्थ्यज्ञापिका च । पुनः कथंभूतो मुनिः ?
नवं यद् ब्रह्मज्ञानं तदेव सुधा तस्याः कुरण्डः, निष्ठा—स्थितिः
तस्या अधिष्ठायकः, इत्यनेन तत्त्वज्ञानामृतकुरण्डस्थैर्य-
क्षक इति ।

मुनिरध्यात्मकैलाशे, विवेकवृषभस्थितः ।

शोभते विरतिज्ञप्ति-गङ्गागौरीयुतः शिवः ॥ ५ ॥

मुनिरध्यात्मति—अत्र श्लोकत्रयं महादेवकृष्णब्रह्मा-
पमानम् औपचारिकम् । नहि तं कैलाशगङ्गासङ्घिकरणोद्यताः

किंतु लोकोक्तिरथा, तेन रूपात्मकारणं हि वाक्यप्रकृतिः, न सत्या । मुनिः—तस्वज्ञानी अस्यात्मम्-आत्मस्वरूपैकत्वं तदपे कैलाश आस्थाने, विवेकः—स्वर्गविवेकं स एव वृ-
षभः—ब्रह्मीचर्दः, तत्र स्थितः, विरतिः—स्वारित्रफलास्व-
निवृत्तिः, कृतिः—ज्ञानकला युद्धोपयोगता एव गङ्गागौरी, वा-
भ्यां युतः शिवः—निरुपद्रवः, उपचारात्-शिवः—रुद्रा भा-
सने, रुद्रस्य गङ्गायुगत्वं विद्याधरत्वं सर्वतीमनारजनाय
विक्रियाकाले वाक्यम् ।

ज्ञानदर्शनचन्द्रार्क-नेत्रस्य नरकच्छिदः ।
सुखसागरमग्नस्य, किं न्यूनं योगिनो हरेः ॥ ६ ॥

ज्ञानदर्शनेति—योगिनः—रज्जवपपरिखतस्य हरेः—कु-
ष्णात् किं न्यूनं?, न किमपि । किंभूतस्य योगिनः?—ज्ञानद-
र्शनचन्द्रार्कनेत्रस्य, ज्ञानं—सामान्यविशेषात्मके वस्तुनि वि-
शेषावबोधः, सामान्यविशेषात्मके वस्तुनि सामान्या-
वबोधः दर्शनं, ते एव चन्द्रार्कौ नेत्रे यस्य स तस्य ।
हरेः चन्द्रार्कनेत्रस्य तु लोकोक्तिरेव । पुनः किंभूतस्य योगि-
नः?—नरकच्छिदः—नरकगतिनिवारकस्य, हरेस्तु—नर-
काभिधानशत्रुविदारकस्य, सुखसागरमग्नस्य-कृष्णार्थे हिन्द-
यजसुखलीलासमुद्रमग्नत्वं, योगिनः सुखं सम्यग्ज्ञानद-
र्शनस्वारित्रममाधिनिष्पन्नं तस्य सागरः तत्र मग्नस्य,
आध्यात्मिकसुखपरिणामभाजनस्य साधोः केव सह न्यु-
नता?, न केनापि इति ।

या सृष्टिर्ब्रह्मणो बाह्या, बाह्यापेक्षावलम्बिनी ।
हुनेः परानपेक्षान्त-गुणसृष्टिस्ततोऽधिका ॥ ७ ॥

या सृष्टिर्ब्रह्मण इति—या सृष्टः—रचना ब्रह्मणो वि-
धातुः सा बाह्या—लोकाङ्गरूपा असत्या, पुनः बा-
ह्या वा अपेक्षा तस्या अवलम्बिका, मुनेः—स्वरूपसा-
धनसिद्धिमग्नस्य अन्तः—मध्ये आत्मनि व्यापकरूपा, गु-
णानां सृष्टिः—रचना गुणप्रागभावपूर्वत्तर्पाग्नितिरूपा, बा-
ह्यभावतः अधिका । कथंभूता गुणसृष्टिः? परानपेक्षा,
पेक्षाम् अनपेक्षा अपेक्षारहिता पराश्रयात्मबन्धविमुक्ता स्व-
रूपावलम्बनपरा गुणरचना सा सर्वतोऽधिका इति ।

रत्नैस्त्रिभिः पवित्रा या, स्रोतोभिरिव जाह्नवी ।
सिद्धयोगस्य साऽप्यर्ह-त्पदवी न दवीयसी ॥ ८ ॥

रत्नैस्त्रिभिरिति-सिद्धयोगस्याष्टाङ्गयोगसाधनसिद्धस्य सा-
ध्याः, साऽपि अर्हत्पदवी ज्ञानाद्यनन्तचतुष्टयात्मिका-
ष्टपातिहार्यान्विता जगद्धर्मोपकारिणी न दवीयसी; न
दूरा इत्यर्थः । किंभूता पदवी?—त्रिभिः रत्नैः सम्यग्ज्ञान-
व्रतनस्वारित्रैः पवित्रा । का इव? स्रोतोभिः—प्रवाहीः जा-
ह्नवी—गङ्गा इव, इति त्रैलोक्याद्भूतपर्मार्थवाक्यत्वस्य-
विशेषोपेक्षा अर्हत्पदवी साधकपुण्यस्य यथाधर्मार्थोपेतस्य
न दवीयसी, आसन्ना एव इति । एवं सर्वमपि औपाधिकं
अपहाय स्वीयरत्नत्रयं साधना विधिना, येन स्वर्था अद्भुतयो
निष्पद्यन्ते । अष्ट० २० अष्ट० ।

सर्वसङ्घदय-सर्वसमुदय-पुं० । स्वर्गभयोभ्यादिसमस्तपरि-
हारे, जी० ३ प्रति० ४ अधि० रा० । पौरादिमालने, भ० ६ श०
३३ उ० । महाजनमेलके, कल्प० १ अधि० ५ क्षण । विधा० ।
१५०

सर्वसरीरगय-सर्वशरीरगत-त्रि० । सर्वदेहसापके, पर्व० ४
तस्य ।

सर्वसर्वसङ्घसंभव-सर्वसर्वसंभव-त्रि० । सर्वेषां सर्वज्ञानं
संभवतम्-इष्टं सर्वसर्वसंभवसंभवम्, सर्वं च तत् सततसंभवतं
च सर्वसर्वसंभवसंभवम् । प्रयत्नतस्त्वं, स० ।

सर्वसह-सर्वसह-त्रि० । परिषदापसर्गसहिष्णौ, आचा० २
ध्रु० ४ चू० ।

सर्वसावजविरय-सर्वसावद्यविरत-त्रि० । सर्वसावद्ययोगनि-
वृत्ते, व० सू० १ सू० ।

सर्वसाहयणाबंध-सर्वसंहननाबन्ध-पुं० । सर्वेषु सर्वस्य वा
कीरनीराहीनामिष बन्ध, भ० ८ श० ६ उ० ।

सर्वसाहु-स(सा)श्रव्य(व्य)वसाधु-पुं० । स्वविरकल्पिका-
दिप्रदांभ्रंशेषु मोक्षसाधकेषु मुनिषु, ध० २ अधि० ।
नमो लोए सर्वसाहृषे ।

‘साहृषे’ नि-साधयन्ति ज्ञानादिशक्तिभिर्मोक्षमिति साधयः
समतां च सर्वभूतेषु ध्यायन्तीति निकृष्ट्यायासाधयः, य-
द्वाह-‘निष्वाणसाहृषं ज्ञाप, जम्हा साहेति साहृषा । समा य
सर्वभूपसु, तम्हा ते भावसाहृषो ॥ १ ॥’ सहायकं वा
संयमकारिणां धारयन्तीति साधयो निर्दोहत्वं, सर्वे च ते
सामायिकादिविशेषणाः प्रमत्तादयः पुलाकादयो जिनकल्पि-
कप्रतिमाकल्पकयथालकम्कल्पकपरिहारविशुद्धिकल्पक-
स्थविरकल्पिकस्थितकल्पिकस्थितास्थितकल्पिककल्पाती-
तभेदाः प्रत्येकबुद्धस्वयंबुद्धबुद्धवोधितभेदाः भारतादिभेदाः
सुखमदुःखमार्गाद्वैशेषिताः वा साधयः सर्वसाधयः । सर्व-
प्रदणं च सर्वेषां गुणवतामविशेषनमनीयताप्रतिपादना-
र्थम्, इदं चाहेहादिपदेष्वपि बोद्धव्यं न्यायस्य समानत्वा-
दिति । अथवा-सर्वेषां जीवेषां हिता साक्षात्ते च ते स्वध-
वध, स्वार्थस्य वाऽहेतौ न तु बुद्धादेः साधयः स्वार्थसाधयः, स-
र्वान् वा शुभयोगान् साधयान्त-कुर्वन्ति साधोन्वाऽहेतः सा-
धयन्ति तदाज्ञाकरणादाराधयन्ति प्रतिष्ठापर्याप्तं वा दुर्नय-
निराकरणादिति सर्वसाधयः स्वार्थसाधयो वा । अथवा—
ध्वयेषु ध्वयगर्हेषु वाक्येषु । अथवा—सर्व्यानि-दक्षिणा-
न्यनुकूलानि यानि कार्याणि तेषु साधयो निपुणाः ध्वय-
साधयः सव्यसाधयो वाऽनस्तेभ्यः “ नमो लोए सर्व-
साहृषमिति ” कश्चित्पाठः तत्र सर्वशब्दस्य देशसर्वता-
यामपि दर्शनादपरिशेषसर्वतोपदर्शनार्थमुच्यते, लोके-मनु-
ष्यलोके न तु गच्छादौ ये सर्वसाधवन्सभ्यो नम इति । एषां
च नमनीयता मङ्गलमार्गसाहायककरणोपकारित्वात् ।
आह च—“ असहायं सहायसं, करेति मे संजमं करेतस्म ।
एषण कारणेण, नमामि हं सर्वसाहृषे ॥ १ ॥ ” इति । भ० १
श० १ उ० । दक्षा० ।

सर्वसाहृवंदख-सर्वसाधुवन्दन-न० । समस्तसाधुवन्दने,
पर्वुष्णाणां सर्वसाधुवन्दनं कर्मव्यम् । कल्प०? अधि०? क्षण ।
सर्वसिद्धेह-सर्वसंह-पुं० । मात्रादिसम्बन्धहेतौ स्तंभे, औ० ।

सर्वसिद्ध-सर्वसिद्ध-पुं० । सर्वे च ते सिद्धाश्च, सर्वे वा सिद्धं
साध्यं येषां ते सर्वसिद्धाः । तीर्थङ्करसिद्धादिभेदभिन्नेषु नि-
देषु, आच० ५ अ० । आ० चू० । ल० । दश० । ज० । ध० ।
आचा० । सू० प्र० ।

सव्वसिद्धा

सव्वसिद्धा-सर्वसिद्धा-स्त्री० । पञ्चम्यां दशम्यां च रात्रि-
तिथौ, ज्यो० ४ पाहु० । अ० प्र० ।

सव्वमिरी-सर्वश्री-स्त्री० । वीरनीथे अपश्चिमधाविकायाम्,
“बुधसहो स्री, फग्गुसिगी अज्जा, नाइलो सावओ, सव्वसि-
री साविथा, एस अपच्छमो सहो।” ती० २० कल्प । ति० ।

सव्वसुइ-सर्वशुचि-त्रि० । सर्वतः शुचौ, (पवित्रं सर्वशुचिः
भावकः (आ० क० ४ अ० ।) ‘सुइ’ शब्द उदाहरिष्यंत ।)

सव्वसुण्णया-सर्वशून्यता-स्त्री० । सर्वेषां भावानामभावे, सा
च बीजानां संमता । अनु० ।

सव्वसुविण-सर्वस्वप्न-पुं० । समस्तस्वप्नमहास्वप्नोभयेषु,

कइ णं भंते ! सव्वसुविणो पण्णता, गोयमा ! वावत्तर्हि
सव्वसुविणो पण्णता । (सू०-५७८X)

द्वाचत्वारिंशत्स्वप्नाः, त्रिंशत्स्वप्नाः, सम्मिलिता द्वास
मतिः सर्वस्वप्नाः । भ० १६ श० ६ उ० । कल्प० ।

सव्वसुहप्पभव-सर्वसुखप्रभव-पुं० । सर्वस्य सुखम्यात्पाद-
कारणे, व्य० १० उ० ।

सव्वसुयग-सर्वसूचक-पुं० । सूचकानुसूचकादिकथितस्य
स्वयमुपलब्धस्य च अमात्यकथकं सामन्तराजपुरुषे, व्य०
१ उ० ।

सव्वसुहुम-सर्वसूक्ष्म-त्रि० । सर्वथा सूक्ष्मे, भ० १६ श० ३ उ० ।

सव्वसुहुमतर-सर्वसूक्ष्मतर-त्रि० । सर्वेषां मध्ये अतिशयेन
सूक्ष्मे, स्वार्थिककप्रत्यये सूक्ष्मतरकोऽप्यत्र । भ० १६ श० ३ उ० ।

सव्वसेहु-सर्वश्रेष्ठ-त्रि० । सर्वप्रधाने, सूत्र० १ ध्रु० ६ अ० ।

सव्वसेय-सर्वश्रवत-त्रि० । सर्वात्मना श्रवते, रा० ।

सव्वसो-सर्वशस्-अव्य० । सर्वैः प्रकारैरित्यर्थे, उक्त० ६ अ० ।
नि० सू० । आचा० सूत्र० ।

सव्वमोक्ख-सर्वमौख्य-त्रि० । आनन्दे, प्रश्न० ३ आश्च० द्वार ।

सव्वमोक्खा-सर्वसौख्या-स्त्री० । समस्तसौख्यदाय्यां स्वना-
मख्यातायां देव्याम्, यस्याः समस्तगृहिसौख्यविवृद्धयर्थं त-
पः क्रियते तच्च रुढिगम्यम् । पञ्चा० १६ विव० ।

सव्वस्स-सर्वस्व-न० । समस्तद्रव्ये, स्था० ३ ठा० १ उ० ।
सव्वस्सहग्गं कयं । नि० सू० १ उ० ।

सव्वहा-सर्वथा-अव्य० । सर्वैः प्रकारैरित्यर्थे, पञ्चा० ६ विव० ।
द्वा० । विशे० । प्रश्न० । ‘सव्वहि’ इत्याप भवति । सर्वथा ।
सर्वस्मिन्निति वा तदर्थः । क० प्र० २ प्रक० ।

सव्वहाकयकिच्च-सर्वथाकृतकृत्य-पुं० । सर्वथा सर्वैः प्रकारैः
कृतं कृत्यं येन स तथा । निर्गुणार्थे । पं० सू० २ सूत्र ।

सव्वागास-सर्वाकाश-पुं० । सर्वे च तदाकाशे च सर्वाकाश-
म् । लोकाऽलोकाऽऽकाशे, विशे० । न० ।

सव्वागामपण्णग-सर्वाकाशप्रदेशात्-न० । सर्वाकाशस्य-

लोकालोकाकाशस्य प्रदेशाः—निर्विभागा भागाः सर्वाकाश-
प्रदेशाः तेषामग्रं—परिमाणं सर्वाकाशप्रदेशाग्रम् । सर्वाका-
शप्रदेशैरनन्तशो गुणितं, न० ।

सव्वागामसेहि-सर्वाकाशश्रेणि-स्त्री० । सर्वाकाशस्य बुद्ध्या
चतुरक्षप्रतरीकृतस्य प्रदेशपङ्क्तौ, भ० १२ श० १ उ० ।

सव्वाणुभूइ-सर्वानुभूति-स्त्री० । भारते वर्षे भविष्यति प-
ञ्चमं तीर्थकरं, ति० । “पढमो दढाउजीयां सव्वाणुभूइ”
ती० २० कल्प । प्रव० । गोशालेन भस्मसात्कृते श्रीवीराजन-
शिष्ये, स्था० १० डा० ३ उ० । (‘गोशालग’ शब्दे तृतीयभाग
१०२४ पृष्ठे वक्तव्यता गता ।)

सव्वाणुलोमया-सर्वानुलोमता-स्त्री० । गुरोः सर्वेषूपदेशेषु
अप्रतिफलतायाम्, व्य० १ उ० । (‘विणय’ शब्दे षष्ठं भाग
११५२ पृष्ठे गता वक्तव्यता ।)

सव्वाणुवत्तय-सर्वानुवर्त्तक-पुं० । सर्वाननुवर्त्तयतीति सर्वा-
नुवर्त्तकः । सर्वमनोऽनुवर्त्तकस्यैरि, ध० २ अधि० ।

सव्वातिहि-सर्वातिथि-पुं० । साधौ, अनु० ।

सव्वादर-सर्वादर-पुं० । समस्तयावच्छ्रित्तोलने, रा० । जी० ।
सर्वोच्चतकृत्यकरणे, त्रिपा० १ ध्रु० ६ अ० ।

सव्वादि-सर्वादि-पुं० । समस्तवस्तुस्तोममूले, नि० सू० ११ उ० ।

सद्वादिन्-पुं० । सन् शोभनो वादी सद्वादी । आत्मास्ति-
त्ववादिनि, नि० सू० ११ उ० ।

सव्वावाहारहिय-सर्वावाधारहित-त्रि० । शारीरमानसावा-
धामुक्ते, षा० १५ विव० ।

सव्वामगंध-सर्वामगन्ध-पुं० । आमं च गन्धश्च आम-
गन्धं समाहारद्वन्द्वः सर्वं च तदामगन्धं च सर्वामग-
न्धम् । कान्स्नेनापरिशुद्धे, पूतिदोषेण दुष्टे च । “सव्वा-
मगंधं परितण्णाय खिरामगंधं परिवपज्जा ।” आच्चा० १ ध्रु०
२ अ० ५ उ० । (‘आमगंध’ शब्दे द्वितीयभाग २८६ पृष्ठे
व्याख्या गता ।)

सव्वामरपूइय-सर्वामरपूजित-त्रि० । सकलदेवमहिते, ध०
२ अधि० ।

सव्वाय-सद्वाद-पुं० । सन्-शोभनो वादः सद्वादः । परैः सह
शोभने वादः, “काऊण पोतण्णम्मि सव्वायं णिणुत्तो भगवं”
वृ० ६ उ० ।

सव्वारक्खिय-सर्वारक्षिक-पुं० । सर्वाः प्रकृतयो रक्षति यः स
सर्वारक्षकः । राज्ञः कुम्भकारादीनां प्रकृतीनां रक्षकं, नि०
सू० ४ उ० ।

सव्वा(वंति)वप्ति-सर्वापत्ति-स्त्री० । सर्वेणातेपनापत्ति-व्याप-
त्तिर्यस्य क्षत्रस्य सा सर्वापत्तिः । सर्वातपठ्याते, सर्वापत्ति
स्पृशन् किं क्षत्रं स्पृशति । भ० ।

से नूणं भंते ! सव्वंति सव्वावंति फुसमाणकालसमयंसि
जावतियं खेत्तं फुसइ तावतियं फुसमाणे पुट्टे त्ति वत्तव्वं
सिया ? इता गोयमा ! सव्वंति० जाव वत्तव्वं सिया । तं

भंते ! किं पुष्टं कुम्भ इ अपुष्टं कुम्भ ? , ० जाव नियमा
छदिसि । (सू० ५० X)

‘सं खणमित्यादि’संश्रुति-प्राकृतत्वात्, सर्वतः-सर्वा-
सु विष्णु । ‘संश्रुति’-प्राकृतत्वात् सर्वात्मना सर्वेण वाऽऽ
तपनापत्तिः-इत्यासिरेत्यस्य क्षेत्रस्य तत्सर्वापत्तिः । अथवा-सर्व
क्षेत्रम्, इतिशब्दे विषयभूतं क्षेत्रं सर्वं न तु समस्तमेवेत्य-
स्यार्थस्योपप्रदर्शनार्थः तथा सर्वेणाऽऽतपनापो-इत्यासिरेत्यस्य
क्षेत्रस्य तत्सर्वापत्तिः, इतिशब्दः सामान्यतः सर्वेणानपेन
न्यासिरेतु प्रतिप्रदेशं सर्वेणेत्यस्यार्थस्योपप्रदर्शनार्थः । अ-
थवा-सह इयापेन-आतपय्याप्त्या यत्तत्सर्वापत्तिम्, इति-
शब्दस्तु तत्रैव ‘कुम्भमाणकालसमये’ति-स्पृश्यमानक्षणे । अ-
थवा-स्पृशतः-सूर्यस्य स्पर्शनायाः कालसमयः स्पृश-
कालसमयस्तत्र आतपेनिति गम्यते, यावत्क्षेत्रं स्पृशति सूर्य
इति प्रकृतं तावत्क्षेत्रं स्पृश्यमानं स्पृष्टमिति वक्तव्यं स्यादिति
प्रश्नः, इन्तत्याद्युत्तरम्, स्पृश्यमानस्पृष्टयोश्चैकत्वं प्रथमसूत्रा-
दवगन्तव्यमिति । भ० १ श० ६ उ० ।

संज्ञावत्था-सर्वावस्था-स्त्री० । सरागवीतरागादिसमस्त-
पर्यायेषु, पञ्चा० १६ वि० ।

संज्ञाऽवरोह-सर्वाऽवरोध-पुं० । सर्वान्तःपुरे, औ० । कल्प० ।

संज्ञासि(ण्)-सर्वाशिन्-पुं० । सर्वमश्नाति इत्येवंशीलः सर्वा-
शी । बहुभक्तक, व्य० १ उ० ।

संज्ञाहिवह-सर्वाधिपति-पुं० । स्वदेशेऽन्यत्र वा सर्वत्र प्रभव-
ति । सार्वभौम, स्था० ४ टा० ४ उ० ।

संज्ञिदियकायजोगजुजगया-सर्वेन्द्रियकाययोगयोजनता-
स्त्री० । सर्वेन्द्रियाणां काययोगस्य च योजनता-प्रयोजनव्या-
पारणं सर्वेन्द्रियकाययोगयोजनता । कार्यावनयभेदे, ग०
१ अधि० ।

संज्ञिदियगायपल्हायशिञ्ज-सर्वेन्द्रियगात्रप्रह्लादनीय-त्रि० ।
सर्वाणीन्द्रियाणां गात्रं च प्रह्लादयतीति सर्वेन्द्रियगात्रप्रह्ला-
दनीयम् । वैशद्यहृत्, ज० २ वृत्त० । जी० । समस्तेन्द्रियशरी-
रव्यापारकारिणि, कल्प० १ अधि० ३ क्षण ।

संज्ञिदियजोगजुजगया-सर्वेन्द्रिययोगयोजनता-स्त्री० ।
सर्वेषामिन्द्रियाणां योगा व्यापाराः सर्वे वा ये इन्द्रिययोगा-
स्तेषां योजनता करणं सर्वेन्द्रिययोगयोजनता । कार्यावनय-
भेदे, स्था० ७ टा० ३ उ० । सर्वेषामिन्द्रियाणां प्रयोग, भ०
३५ श० १ उ० ।

संज्ञिदियशिष्वत्ति-सर्वेन्द्रियनिर्वृत्ति-स्त्री० । सर्वेषामिन्द्रि-
याणां निष्पत्तौ, भ० १६ श० ८ उ० । (‘शिष्वत्ति’ शब्दे
अनुर्थभागे २१२० पृष्ठे वक्तव्यता गता ।)

संज्ञिदियसमाहिय-सर्वेन्द्रियसमाहित-त्रि० । शब्दादिभिर-
नाहितं, दश० ५ अ० १ उ० । शब्देषु रागद्वेषावगच्छति,
दश० ८ अ० ।

संज्ञिदियाभिषिष्वुड-सर्वेन्द्रियाभिनिर्वृत्त-पुं० । सर्वाणि च
तानि इन्द्रियाणि च स्पर्शानादीनि तैरभिनिर्वृत्तः । संवृते-
न्द्रिये, जिनेन्द्रिये च । सूत्र० १ श्रु० १० अ० ।

संज्ञिद्वि-सर्वद्वि-स्त्री० । समस्तच्छत्रादिराजबिह्वरूपाया-
माभरणादिसंबन्धिन्यां वा कान्तौ, कल्प० ५ अधि० ५
क्षण । भ० । रा० । औ० ।

संज्ञिव्या-सर्विका-स्त्री० । सर्वा स्वार्थेऽकच् । सर्वाशब्दार्थे,
विशे० ।

संज्ञिकुड-सर्वोत्कट-पुं० । प्रकृष्टदण्डराज्यस्तनेदशादिके स-
र्वोत्तमे, स्था० ५ टा० ३ उ० ।

संज्ञिकिद्व-सर्वोत्कृष्ट-त्रि० । स्वभावन सुन्दरे, दश०
७ अ० ।

संज्ञिसमद्वारण-सर्वोत्तमस्थान-न० । परमपदे, पं० व० १ द्वार ।
संज्ञिसमपुष्पणिम्माण-सर्वोत्तमपुष्पयनिर्माण-न० । निर्माणते-
ऽननेति निर्माणम् । सर्वोत्तमं पुष्पनिर्माणमस्वेति । सर्वो-
त्तमपुष्पयनिर्मिते, पा० १५ वि० ।

संज्ञिसमपुष्पमञ्जुस-सर्वोत्तमपुष्पसंयुक्त-त्रि० । अत्यन्तप्रकृ-
ष्टतीर्थकरनामादिलक्षणशुभकर्मसंयुक्ते, पञ्चा० ७ वि० ।

संज्ञेय-सर्वैजम्-त्रि० । सर्वतश्चले, भ० २५ श० ४ उ० ।

संज्ञेसणा-सर्वैषणा-स्त्री० । सर्वाहागद्युद्ग्रमोत्पादनप्राप्तौ-
षणायाम्, आचा० १ श्रु० ६ अ० २ उ० ।

संज्ञोउय-सर्वतुक्-न० । कुसुमसंज्ञक, विपा० १ श्रु० १ अ० ।

“ संज्ञोउयसुरभक्तुसुमपरिषरियासरया ” सर्वैर्भक्तुसुरभि-
क्तुसुमैर्वृता वेष्टिता शिंगेजा यस्याः सा तथा । भ० ६
श० ३ उ० । जी० । प्रह्ला० ।

संज्ञोदग-सर्वोदक-न० । सर्वतीर्थनद्याद्युदके, जी० ३ प्रति०
४ अधि० । सर्वतीर्थसम्भवे जले, ज्ञा० १ श्रु० १ अ० ।

संज्ञोवयार-सर्वोपचार-पुं० । सर्वेषु प्रकारेषु, पा० ६ वि० ।

संज्ञोसह-सर्वोषध-न० । सर्वस्मिन् विरमत्रादिके औषधे, न० ।

संज्ञोसहि-सर्वोषधि-पुं० । सर्वे विरमत्रकेशनस्त्रादयः उ-
क्ताऽनुक्ताश्च औषधयो यस्य स तथा । ग० २ अधि० । सर्व-
पव विरमत्रकेशनस्त्रादयोऽवयवाः सुरभयो व्याध्यपनयन-
समर्थत्वादौषधयो यस्यासौ सर्वोषधिः । अथवा-सर्वा
आमर्षोषध्यादिका औषधयो यस्यैकस्यापि साधोः स
तथा । ऋद्धिविशेषशालिनि, विशे० । आ० म० । प्रव० ।
आ० चू० ।

सस-शश-पुं० । शशनं शशः । घञि प्रत्यये तथारूपम् । चं०
प्र० २० पाहु० । सू० प्र० । आटव्ये अतुष्पदजातिविशेषे,
प्रश्न० २ आध० । द्वार । रा० । ज्ञा० ।

ससंक-शशाङ्क-पुं० । चन्द्रे, वृ० १ उ० ३ प्रक० ।

ससंकिय-सशङ्कित-त्रि० । शङ्कने शङ्कितं सह शङ्कितं
यस्य येन वा स तथा । किं ब्रजामि किं वा नैत्यैवरूप-
शङ्कापेन, व्य० २ उ० ।

ससंघिय-ससंघित-त्रि० । उपहते सीयिते, कृतधिंगले व-
स्त्रे, आ० म० १ अ० ।

सर्वभूतवर्तिया-सर्वभूतवर्तिका-स्त्री० । सर्वभूतवर्तिया-
कुलवर्तिकायाः प्रवर्तनयाऽपवर्तयति क्षिपति या सा तथा ।
सत्त्वकार्यकारणयां खेटयाम् , म० १ श० ३३ उ० ।

सर्वभूतवर्तिका-सर्वभूतवर्तिका-स्त्री० । रतिकरपर्वतानां मध्यगस्य
वैश्वानरप्रभस्य पवनस्य उपरि दक्षिणदिग्वासिन्यां राज-
धान्याम् , स्त्री० ।

सर्वभूतवर्तिका-शशक-पुं० । खरगोश इति स्थाने आटव्यपशौ ,
प्रज्ञा० १ पद । अस्मिन् भगताडै वनवासिन्यां नगर्थ्यां
जितशत्रोः राहः पुत्र सुकुमालिकाभ्रातरि , वृ० ४ उ० ।
मि० चू० ।

सर्वभूतवर्तिका-शशक-पुं० । अस्मिन् प्राणित्वेनेति । इवसनः ।
बाधां , न० । निश्वासं , न० । नाशिकायाम् , स्त्री० । औ० ।

सर्वभूतवर्तिका-सस्निग्ध-त्रि० । शीतलकादिस्निग्धे , आचा० २
श्रु० १ चू० १ अ० ६ उ० । विन्दुरहिते आर्द्रं इस्तानौ , औ० ।
ईति उक्त्वा ससखिद्धा । मि० चू० १३ उ० ।

सर्वभूतवर्तिका-स्वशक्ति-स्त्री० । स्वस्वार्थे , ध० २ अधि० । पञ्चा० ।

सर्वभूतवर्तिका-शशविन्दु-पुं० । यज्ञीवनस्पतिभेदे , प्रज्ञा० १ पद ।

सर्वभूतवर्तिका-स्वसमव-पुं० । अर्हन्मतानुसारिणांस्वस्वार्थके (उत्त०
१ अ० ।) सिद्धान्ते , स्वस्व० २ कारणे । अनु० ।

सर्वभूतवर्तिका-स्वसमवकुशल-स्वसमवकुशल-पुं० । स्वस्वार्थान्तरिण्युक्ते , प्र-
ज्ञा० ५ संख० द्वार ।

सर्वभूतवर्तिका-स्वसमयज्ञ-पुं० । स्वस्वार्थं जानामीति स्वस्व-
मयज्ञः । गीतार्थे , तादृशैव भिन्नार्थां प्रवेष्टव्यं योश्चरत्र-
देशादौ पृष्ठः सन् सुखैव भिन्नार्थांशनाच्छेद । आचा० १
श्रु० २ अ० ५ उ० ।

सर्वभूतवर्तिका-स्वसमयप्रज्ञापक-पुं० । जैनसिद्धान्तप्रज्ञापके,
पं० व० ४ द्वार । (अत्रत्या वक्तव्यता ' वक्तव्य' शब्दे
षष्ठभागे गता ।)

सर्वभूतवर्तिका-स्वसमयपरसमयिक-पुं० । स्वस्वार्थान्तप-
रसिद्धान्तौ यत्र स्तः स स्वस्वमयपरसमयिकः । स्वपरस-
मयनिबद्धे , स्था० १० ठा० ३ उ० । रा० ।

सर्वभूतवर्तिका-स्वसमयपरसमयवित्-पुं० । स्वस्वार्थं प-
रसमयं वेत्ति इति स्वस्वमयपरसमयवित् । स्वपरशास्त्रे,
स हि परेणार्थस्तः सुखेन च पक्षं परपक्षं च निर्वाहयति ।
आचा० १ श्रु० १ अ० १ उ० ।

सर्वभूतवर्तिका-स्वसमयपद-न० । जीवाद्यर्थप्रतिपादके पदे , अनु० ।

सर्वभूतवर्तिका-स्वसमयवर्ज-त्रि० । स्वस्वार्थान्तशून्ये , दश०
३ अ० ।

सर्वभूतवर्तिका-शशक-पुं० । लोमटकाकृतौ आटव्यपशौ , प्रज्ञा० १०
पद । विपा० । सुकुमालिकाभ्रातरि जगकुमारपौत्रे जित-
शत्रोः स्वनामख्याते पुत्रे , मि० चू० ७ उ० ।

सर्वभूतवर्तिका-ससरजस्क-त्रि० । सस्वित्तरजोयुक्ते , आचा० २ श्रु०
१ चू० १ अ० ६ उ० । तापमघिशेषे , जी० १ प्रति० ।

सर्वभूतवर्तिका-ससरजस्कपाणिपाद-पुं० । मन्त्रेणानादि-

रजोयुक्तपादे , दश० १ अ० । आच- । " ससरजस्कपा-
णिपादां भवत् । ससरजस्कपाणिपाद सह सरजस्कपा-
ससरजस्क अर्थद्विजा यं द्विजं संकमतां ए पमज्ज
यं द्विजाभ्यो वि अर्थद्विजं करहभोमादिसु विभासा ।
ससरजस्कपाणिपाद ससरजस्कैहि ह्यर्थेहि भिक्खं गणह ।
अहवा-अणतरहियाप पुहवीप मिसीयणाइ करैतो ससर-
जस्कपाणिपादां भवति" । आच० ४ अ० ।

सर्वभूतवर्तिका-ससरजस्कामर्ष-पुं० । अग्रमूज्य रजोयुक्तस्य
स्पर्शनं , आच० ४ अ० । (व्याख्याऽस्य ' आमोस' शब्दे
द्वितीयभागे ५६५ पृष्ठ गता ।)

सर्वभूतवर्तिका-सशरीरिण-पुं० । सह यथासम्भवं यज्ञविषय-
रीणेषु ये ते । इन् समासात्प्रविधेः सशरीरिणः । संसारिणु,
स्था० २ ठा० ४ उ० । म० ।

सर्वभूतवर्तिका-शशलोमज-न० । शशलोमो जाते सूत्रे , स्था० ४
ठा० ३ उ० ।

सर्वभूतवर्तिका-सशस्त्र-त्रि० । शस्त्रसहितं , ' आहो भयवं सव्यलक्ष-
णसम्पन्नो किं तु ससन्नो पलायतेच विदुः कश्चिदु तेच शशि-
पक्ष भवत् " । आ० म० १ अ० ।

सर्वभूतवर्तिका-शशधर-पुं० । चन्द्र , पाद० ना० ।

सर्वभूतवर्तिका-स्वसृ-स्त्री० । " स्वस्वार्थे " ॥ ८ । ३ । ३५ ॥ इति
हाप्रत्ययः । आ० । भगिन्याम् , सूत्र० १ श्रु० ३ अ० २ उ० ।

सर्वभूतवर्तिका-ससागरान्ता-स्त्री० । समुद्रान्तायाम् , प्रश्न० ५
आभ० द्वार ।

सर्वभूतवर्तिका-ससागरिक-त्रि० । सस्त्रीके , आचा० २ श्रु० १ चू०
२ अ० ३ उ० ।

सर्वभूतवर्तिका-ससार-त्रि० । सज्ञानसागरे , ' ससागरां ओसहीओ'
इत्यालपेत् । ससागराः संज्ञानतन्तुलादिसागरे इत्येवमात्मनोत् ।
दश० ७ अ० । ज्ञानदर्शनकारिण्युक्तौ , आच० ।

सर्वभूतवर्तिका-शशिन-पुं० । " शपोः सः " ॥ ८ । ४ । ३०६ ॥ इति
शशयोः सः । प्रा० । चन्द्रे , आ० म० १ अ० । प्रश्न० । दश ।
स्था० । ज्ञा० । औ० ।

सर्वभूतवर्तिका-चन्द्रस्य लोके शशीति यदभिधानं प्रसिद्धं
तस्यान्वर्थताचगमनिमित्तं प्रश्नं कराति-

ता कहं ते चंदे ससी आहितेति वंदजा ? ता चंदस्स
चं जातिसिंदस्स जोतिसरखं मिथंके चिसाणे कंता देवा
कंताओ देवीओ । कंताइं आसखसखं मंभंडमचोवणर-
णाइं अप्पणा वि णं चंदे देवे जोतिसिंदे जोतिसराया
सोमे कंते सुभे पियदंसणे सुखे ता एवं खलु चंदे ससी
चंदे ससी आहितेति वंदजा । (वृ० १०५ ×)

' ना कहं ते ' इत्यादि , ता इति पूर्ववत् , कथं-केच प्रका-
रेण कमान्वर्थेनाभि भावः , चन्द्रः शशीत्याख्यात इति धेवत् ?
अथवा नाह- ' ता चंदस्स ण' मित्यादि , ता इति पूर्ववत् ।
चन्द्रस्य ज्योतिश्चन्द्रस्य ज्योतिश्चन्द्रस्य ज्योतिश्चन्द्रस्य ज्योतिश्चन्द्रस्य

विमाने अधिकारभूते कान्ताः कमनीयक्या देवा कान्त
 क्लेशः कान्तानि च कान्तकल्पनस्तम्भभाष्यमात्रोपकरणानि
 आत्मना प्रिय चन्द्रं देवो ज्योतिषन्द्रो-ज्योतिषराजः सौम्यः-
 श्रीद्राकारः कान्तः-कान्तिमान् सुभगः-सौभाग्ययुक्त-
 त्वात् वक्ष्यो जनस्य प्रियं-प्रेमकारि दर्शते यस्य स प्रि-
 यदर्शनः शोभनम्-अतिशयिरूपम् अङ्गप्रत्यङ्गाधयवसाञ्चिव-
 र्विशेषो यस्य स सुरूपः । ' ता ' ततः एव जलु जनेन कारणेन
 चन्द्रः शशी चन्द्रः शशीत्याख्यात इति वदत् । किमुक्तं
 भवति ?-सर्वात्मना कमनीयत्वलक्षणमन्वर्थमाश्रित्य चन्द्रः
 शशीति व्यपदिश्यते । कया व्युत्पत्त्येति, उच्यते-इह 'शश' का-
 न्तायिनि धातुरदन्तधौगादिकोऽस्ति.शुगादयो हि धातवोऽ
 परिमिता न तेषामियत्ताऽस्ति, केवलं यथालक्ष्यमनुसर्तव्याः।
 अत एव चन्द्रगामी शुगादिगणस्यापरिमिततया परमार्थेन
 चक्षालक्ष्यमनुसर्तव्यमवगम्य द्वित्रांशव शुगादिधातुं च-
 ष्टितवान् न भूषसः । ततो शिगन्तस्य शशने शश इति अत्र
 प्रत्यय शश इति भवति । शशाऽस्वास्तीति शशी स्वविमान-
 यास्तव्यदेवदेवाशयनासनादिभिः सह कमनीयकान्तिक-
 लित इति भावः । अन्ये तु व्याचक्षते-शशीति सह धिया
 चर्तेन इति सधीः प्राकृतान्याच्च शशीति रूपम् । चं० प्र० २०
 पाहु० । सू० प्र० । औ० । आ० चू० भ० । स्या० चान्द्रमासे,
 नि० चू० २० उ० ।

ससिकूट-शशिकूट-न० । जम्बूद्वीपे दक्षिणरुचकवरपर्वतस्य
 पञ्चम कूट, स्या० ६ टा० ३ उ० ।

ससिगिद्ध-सस्निग्ध-त्रि० । सह स्निग्धेन वर्चते इति सस्नि-
 ग्धः । स्निग्धता चहृ बिन्दुर्गद्गता नतु रोहिनीद्रुक्रमण सस्नि-
 ग्धिना । दृश० ४ अ० । अगलतुदकबिन्दुके, आचा० २ ध्रु० १
 चू० १ अ० ७ उ० ।

ससित्थ-ससिकथ-त्रि० । भङ्गपुलकोपेते, पञ्चा० ५ चित्र० ।

ससिभूषण-शशिभूषण-पुं० । प्रभासतीर्थे श्रीचन्द्रप्रभप्रतिमा-
 याम्, प्रभास शशिभूषणः श्रीचन्द्रप्रभश्चन्द्रकान्तिमण्डपः ।
 ती० ४३ कल्प ।

ससिया-शशिक-स्त्री० । शशास्त्रियाम्, प्रभ० १ संव० द्वार ।

ससिराय-शशिराज-पुं० । स्वनामख्याते राजनि, यो हि म-
 मोषाङ्गायैः बद्धं कृत्वा मरकं गतः । शं० । चन्द्र, औ० ।

ससिरिय-सश्रीक-त्रि० । सशोभे, आ० १ ध्रु० १ अ० । जी० ।
 जं० । रा० । सू० प्र० । स० ।

ससिसयल-शशिशकल-न० । चन्द्रखण्डे, औ० । तं० । जी० ।

ससिसोमाकार-शशिसौम्याकार-त्रि० । शशिवत् सौम्याकारे,
 भ० ११ अ० ११ उ० । आ० । शशिवदरौद्राकारे, ' ससिसो-
 माकारकर्ताप्ययं ' शशिवत् सौम्य आकारः कान्तं-कमनीयं
 प्रियं-प्रमाचहं च दर्शने च येषां त तथा । तं० ।

ससिह-सशिख-पुं० । कशानां धारके, व्य० ४ उ० । अमु-
 षिडतशिरस्के, व्य० १ उ० । पि० ।

ससुहय-सश्रुतिक-पुं० । हेयोपादेयपरिहारप्रवृत्तिके, आचा०
 १ ध्रु० ५ अ० ३ उ० ।

ससुय-ससुत-त्रि० । सुयसहिते, उक्त० १४ अ० ।

ससुर-शशुर-पुं० । शर्करापरि, प्रविधितरि च । अत्रु० ।

ससुरकुलरक्षिष्या-श्वशुरकुलरक्षिता-स्त्री० । श्वशुरकुले पा-
 र्शितायां रक्षिष्याम्, औ० ।

ससोद्गमगुणससुसिय-ससौभाग्यगुणससुसिद्ध-त्रि० । स-
 सौभाग्यं गुणसमुच्चितं च ससौभाग्यगुणसमुच्चितम् ।
 सौभाग्यगुणयुक्तं, भ० ६ अ० ३३ उ० ।

सस्म-शस्व-न० । कलकवर्तिनि शक्तिंश्रीशिवान्धे, अ०
 २ अ० २ उ० । वृ० । स्या० ।

सस्मवर्द्ध-शस्यवती-स्त्री० । शस्यं यस्यां भूमौ विद्यते सा
 शस्यवती । शस्यसंपन्नायां धरिष्याम्, नि० चू० २० उ० ।

सस्सामिवायञ्च-स्वस्वामिवाचन-व० । स्वम्-आत्मीयं स-
 चिन्सादि स्वामी-राजा तयोर्वचनम् । स्वस्वामिनोः स्वन्ध-
 प्रतिपादने, " कर्तुं सस्सामिवायञ्च " अत्रु० । स्या० ।

सस्सिय-सास्यिक-पुं० । सस्येन चरतीति सास्यिकः । क-
 षीषले, वृ० ३ उ० ।

सस्सुरीय-सश्रीक-त्रि० । सह धिया वचनार्थशोभया य-
 च्छत्सश्रीकम् । स्या० टा० ३ उ० । शोभायुक्तं, भ० ६ अ० ३३
 उ० । औ० । आ० । जी० । कल्प० । अत्रु० प्रासादलङ्कारोपेत-
 स्वान्मशोभे, जं० २ वत्त० । अन्त० ।

सस्सुरीयरूचय-सश्रीकरूपक-त्रि० । सश्रीकारिण रूपकणि-
 यत्र तानि सश्रीकरूपकारिण । जी० ३ प्रति० ३ अचि० । स-
 शोभरूपकेषु, भ० ६ अ० ३३ उ० ।

सह-सह-अव्य० । सार्जं शब्दार्थे, षो० ८ विव० । उक्त० ।
 आचा० । आव० । स्या० । जी० । युगपच्छब्दार्थे, स० ।
 सम्बन्धेन सहशब्दः सम्बन्धवाची । आचा० १ ध्रु० १
 अ० १ उ० । त्रि० । सर्वप्रकारैः समर्थं, जी० । सूत्र० ।
 औ० । युगलिकमनुष्यजानिभेदे, भ० ६ अ० ७ उ० । जं० ।

सहभासित-सहामित-न० । स्त्रीभिः संहंकासने निषद्यं,
 नि० चू० १ उ० ।

सहकर-सहकर-पुं० । संघाते, रा० ।

सहकार-सहकार-पुं० । चूते, कल्प० १ अधि० ३ अण ।

सहकारि(ण)-सहकारिन्-पुं० । कारणसहायके, सम्भ० २
 काण्ड । आव० ।

सहज-सहज-त्रि० । स्वाभाविके, आ० ।

सहजपमलत्-सहजान्पमलत्-न० । सहजं-स्वाभाविकं
 यदल्पमलत्वं तदिति । गाढतरमिथ्यात्वे, आ० १२ आ० ।

सहजबुद्धिपरिणाम-सहजबुद्धिपरिणाम-पुं० । स्वाभावसम्प-
 ज्ञेऽकुसमयधरणसंपन्ने मनस्वभावे, स० । सहजान्-स्वाभाव-
 सम्पन्नात् कुसमयधरणसम्पन्नाद् बुद्धिपरिणामान्मनस्व-
 भावात् संशयो जाता येषां ते सहजबुद्धिपरिणामसंशयिताः,
 सन्द्दजाताश्च सहजबुद्धिपरिणामसंशयिताश्च ये ते तथा ।
 तेषां धमणानामिति प्रक्रमः । स० १३७ सम० ।

सहजभाव

सहजभाव-सहजभाव-पुं० । स्वभाव, द्रव्या० १२ अख्या० ।
 सहग-सहन-न० । भयाभावान्मर्षणे, ज्ञा० १ श्रु० १ अ० ।
 सहत्य-स्वहस्त-पुं० । स्वकीय करे, स्था० २ ठा० १ उ० ।
 सहत्यपाणाइवायकिरिया-स्वहस्तप्राणातिपातक्रिया-स्त्री० ।
 स्वहस्तेन स्वप्रमाणाभिषेदादिना परप्राणान् वा क्रोधादिना
 निपातयतः स्वहस्तप्राणातिपातक्रिया । स्वहस्तेन प्राणिघा
 तक्रियायाम्, स्था० २ ठा० १ उ० ।
 सहत्यपारियावणिया-स्वहस्तापरितापनिकी-स्त्री० । स्वहस्ते-
 न स्वस्य परस्य तदुभयस्य वा परितापना दशा बोदी-
 रणाद्या क्रिया परितापनाकारणमेव वा सा स्वहस्त-
 पारितापनिकी । भ० । स्वहस्तेन स्वदेहस्य परदेहस्य वा
 परितापने कुर्वतः स्वहस्तपारितापनिकी । पारिताप-
 निक्याः क्रियाया भेदे, भ० ३ श० ३ उ० । स्था० ।
 आ० चू० ।
 सहदेव-सहदेव-पुं० । माद्रपां जाते पाण्डुपुत्रे, ज्ञा० १ श्रु०
 १६ अ० ।
 सहदेवी-सहदेवी-स्त्री० । औपधिभेदे, ती० ६ कल्प । अव-
 सर्पियां जातस्य चतुर्थचक्रिणः सन्तकुमारस्य मातरि,
 स । आव० ।
 सहभुक्त-सहभुक्त-न० । स्त्रीभिः सहैकभाजने भुक्ते, नि० चू०
 १ उ० ।
 सहमाण-सहमान-त्रि० । गुरुके, अनतिपातिनि च । 'सह-
 माणेसु य कमेण कायव्यं' । व्य० १ उ० ।
 सहम्म-सधर्म-पुं० । समानधर्मशीलतायाम्, व्य० ५ उ० ।
 सहय-सहज-त्रि० । स्वभावसम्पन्न, स० । उत्पत्या सहैव
 जाते, आच्चा० १ श्रु० २ अ० ३ उ० । ज्ञा० ।
 सहयर-सहचर-पुं० । सहाय, स्था० ४ ठा० ३ उ० । स्त्रियाम्
 सहचरी । ज्ञा० १ श्रु० ६ अ० ।
 सहरिय-सहरित-त्रि० । सह हरितैर्वर्तेत इति सहरितम् । दू-
 र्वाप्रवालादिसहिते, दशा० २ अ० । आच्चा० ।
 सहरिम-सहर्ष-त्रि० । सप्रमोदे, पञ्चा० ६ चिब० ।
 सहवासिय-सहवामिक-त्रि० । एकगृहवासिनि, सूत्र० २ श्रु०
 २ अ० ।
 सहसंभवण-सहस्राभवन-न० । समस्तचतुष्टयसमुदाये, मथुरा-
 या नगर्या बहिः सहस्राऽऽभवनमुद्यानम्, ज्ञा० २ श्रु० १६ अ० ।
 नागपुरस्य बहिः सहस्राभवनमुद्यानम् । ज्ञा० २ श्रु० ५ वर्ग
 १६ अ० । 'कार्मपत्यपुरं सहसंभवणं उज्जाणं' उपा० ६ अ० ।
 'पोलामपुरं याम नगरं सहसंभवणं उज्जाणं' उपा० ७ अ० ।
 अन्त० । वीरजिनवर्जाः सर्वे तीर्थकराः सहस्राभवनं उद्यानं
 निष्क्रान्ताः । आ० म० १ अ० । आ० चू० ।
 सहसंबुद्ध-सहसंबुद्ध-पुं० । सह आत्मनैव सार्द्धमनन्यापदेशत
 इत्यर्थः, सम्यक्-यथावद् बुद्धः । हेयोपादेशोपक्षणीयवस्तुत-
 स्वविदितबादिनि जिने, भ० १ श० १ उ० ।

सहसंमद्-सहसंमति-स्त्री० । सहात्मना या संगता मतिः सा
 सहसंमतिः । परापदेशनिरपेक्षायां जातिस्मरणप्रतिभादिक-
 पायां मतौ, प्रज्ञा० १ पद । 'सह संमदयाप' आच्चा० १ श्रु०
 १ अ० १ उ० ।

सहसंमद्-सहसंमति-पुं० । आकास्मिकक्रियायाम्, भ० २५
 श० ८ उ० । अविमृश्य कारित्वं, 'पुष्टिं अपासिऊणं' कूटं
 पायमि जं पुणो पास । नय तरइ निअत्तेउं, पायं सहसाक-
 रणमेयं ॥१॥ इति तल्लणणात् । ध० २ अधि० । व्य० । स्था० ।
 (सहसाकारप्रतिसेवनावक्रव्यता 'मूलगुणपाडिसंवणा' शब्दे
 षष्ठं भागं पञ्चसु समित्तु समित्तु भाविता ।) (सहसान्ना-
 भोगादिषु प्रायश्चित्तम् 'पडिक्कमणारिह' शब्दे पञ्चमभागं
 ३२० पृष्ठ उक्तम् ।)

सहसकारपडिसंवणा-सहसाकारप्रतिसेवना-स्त्री० । प्रतिसे-
 वनाभेदे, नि० चू० १ उ० । (सहसाकारप्रतिसेवनावक्रव्य-
 ता 'मूलगुणपाडिसंवणा' शब्दे षष्ठं भागं गता ।)

सहसम्भक्खाण-सहमाभ्याख्यान-न० । सहसाऽनालोच्य
 अभ्याख्यानम् । असहोपाध्यायणं चौराऽयमित्याद्यभि-
 धाने सहसाभ्याख्यानम् । ध० २ अधि० । आव० । ध० २० ।
 अविमृश्य कलङ्करूपे मृषावादविरतैर्द्वितीयेऽतिचारं, ध०
 २ अधि० । उपा० । पञ्चा० ।

सहसा-सहसा-अव्य० । अकस्मादर्थे, ज्ञा० १ श्रु० ६ अ० । ग० ।
 प्रव० । स्था० । अनुपायोगे, व्य० १ उ० । पूर्वापरपर्यालो-
 च्यस्यर्थे, व्य० १ उ० ।

सहसाकलङ्कण-सहसाकलङ्कन-न० । सहसाऽनालोच्य कल-
 ङ्कनं कलङ्कस्य करणम् । सहसाऽभ्याख्यानं असहोषस्यारो-
 पणं, प्रव० ६ द्वार ।

सहसागर-सहसाकार-पुं० । सहसा करणं सहसाकारः । अ-
 निप्रवृत्तयोगानिवर्तनं, पं० थ० २ द्वार । अकस्मात्करणे,
 स्था० १० ठा० ३ उ० । आव० । आ० । 'आलुपमहसाकारं
 विण्णविदुच्चित्तं पथं सन्थं पुणां पुणां' आच्चा० १ श्रु० ३
 अ० १ उ० । (एकव्ययता 'लोगविजय' शब्दे षष्ठं भागं
 गता ।)

सहसामव-सहसाशव-न० । स्वनामख्याते उज्जयकुट्टेलोपरिशै-
 ल, 'सहसासवं ति तिन्थे करं-जरुक्खणं मणहरं समं । तत्थ
 य तुरयायारा, पाहाणा तेमि दा भाया' ॥१॥ ती० ३ कल्प ।

सहसुदाह-सहसोदाह-पुं० । सहसा-अकस्मादुदाहः प्रकृष्टा-
 दाहः सहसोदाहः । सहस्राणां वा लोकस्योदाहः सहस्रोदा-
 हः । अकस्मादुत्पन्न बहुलाकादाहः, स्था० १० ठा० ३ उ० ।

सहस्र-सहस्र-न० । दशशतसंख्यायाम्, तत्संख्येषु च ।
 अनु० । नि० चू० । प्रज्ञा० । जं० । प्राचुर्ये, स्था० ८ ठा० ३
 उ० । कल्प० । सहस्रात्परं यावदमन्तसंख्यायाम्, आ०
 म० १ अ० ।

सहस्रंतरिय-सहस्रान्तरित-त्रि० । सहस्रेण कृतान्तरे, सू-
 त्र० १ श्रु० १ अ० ३ उ० ।

सहस्रकमल-सहस्रकमल-पुं० । विमलगिरौ, ती० १ कल्प ।

सहस्रमन्त्र-सहस्राक्ष-पुं० । सहस्रमन्त्राणां यस्यासौ सहस्राक्षः । शक, इन्द्रे, इन्द्रस्य हि किल मन्त्रिणां पञ्च शतानि सन्ति तदीयानां आचणामिन्द्रप्रयोजनं ध्यावृत्ततया इन्द्रसम्बन्धि-त्वेन विवक्षणात् सहस्राक्षत्वमिन्द्रस्य । प्रज्ञा० २ पद् । आ० म० । कल्प० । भ० । उपा० ।

सहस्रजोहि-सहस्रयोधिन्-पुं० । मज्जानां सहस्रेण सहैका-किन्येव युञ्जकारकं, आय० ४ अ० ।

सहस्रपत्त-सहस्रपत्र-न० । सहस्रदलकलिते महापत्रे, जं० १ वक्ष० । रा० । कल्प० । आ० म० । जी० । प्रज्ञा० । औ० । श-बुज्यपर्वते, ती० १ कल्प ।

सहस्रपाग-सहस्रपाक-न० । सहस्रे कृत्वाऽपरापरौषधीरसेन सह शोनेन वा कार्पापणानां पके तैलघृतादौ, औ० । उपा० ।

सहस्रफणि(त्)-सहस्रफणिन्-पुं० । त्रैकारपर्वते फणसहस्र-कलिते पार्श्वनाथे, ती० ४३ कल्प ।

सहस्ररस्सि-सहस्ररश्मि-पुं० । यद्यपि सहस्रशब्दो दशशतस-ङ्ख्यायां वर्तते तथापीहानन्तसंख्यायां वर्तते । आ० म० १ अ० । सहस्रे रश्मयो यस्य सः । सूर्ये, अनु० । ज्ञा० । रा० ।

सहस्रहृत्-सहस्रकृत्वम्-अव्य० । “ कृत्वसो हुन् ” ॥ ८ । २।१५॥ इति वारार्थस्य कृत्वसुष् प्रत्ययस्य स्थानं हुत्सादेशः । सहस्रशरं, प्रा० २ पाद ।

सहस्रमाउल-सहस्राकुल-त्रि० । सहस्रेषु मन्मथभावेन परि-भ्रममाणं, तं० ।

सहस्रमाणीय-सहस्रानीक-पुं० । स्वनामख्याते कौशाम्बीन-गरीराजे, विश० ।

सहस्रार-सहस्रार-पुं० । सहस्रमुखे, आ० चू० ६ अ० । स्था-नशब्दाङ्गमस्तवक्रद्वयताके अष्टमदेवलोके, स्था० १० ठा० ३ उ० । तदिन्द्रे च । विश० । प्रज्ञा० । उत्तराहाणां सहस्रारक-ल्पस्येन्द्रे, स्था० २ ठा० ३ उ० । अनु० । औ० ।

सहस्रारवर्द्धिसय-सहस्रारावतंसक-न० । अष्टमदेवलोकस्थे स्वनामख्याते विमाने, स० १८ सम० ।

सहस्रिक-साहसिक-पुं० । सहसा-अवितर्क्य भाषणे ये व-र्तन्ते ते साहसिकाः । अविमृश्य कारिषु, प्रभ० २ आ० ३ ठार ।

सहा-सभा-स्त्री० । “ स-घ-ध-ध-भाम् ” ॥ ८ । १ । १८७ ॥ इति भस्य इः । प्रा० । प्रामजनसमवायस्थाने, व्य० १ उ० । (अस्य वर्णकः ‘लवणसमुद्’ शब्दे षष्ठभागं गतः ।)

सखा-सखिन् सुविभक्तिः । बालवयस्यं, स्था० ३ ठा० ४ उ० । समानभोजनपाने गाढतमस्नेहे, जी० ३ प्रति० ४ अधि० । सखिशब्दो नाम्नः सुविभक्तौ सखन्ति रूपम् । ततः सस्य हत्वं । “ टा-ऊस-ऊरदादिदेवा तु ऊसेः ” ॥ ८ । ३ । २६ ॥ इति-

स्त्रियां वर्तमानास्मान्नः परेषां टाऊसङ्कीर्णानां स्थाने प्रत्येकम् अत् आत् इत् एत् इत्येते चत्वार आदेशा भवन्ति । सहीअ । सहीआ । सहीइ । सहीए । प्रा० ३ पाद ।

स्वधा-अव्य० । पितृभ्यां दानं, प्रति० ।

सहाय-सहाय-त्रि० । शिष्ये, उक्त० ३२ अ० । सहचारिणि, ज्ञा० १ श्रु० २ अ० । परलोकसाधनद्वितीये, दश० २ चू० ।

सहायकिञ्च-सहायकृत्य-न० । मित्रादिकृते सहायकर्मणि, ज्ञा० १ श्रु० १५ अ० ।

सहायग-सहायक-पुं० । परस्परं साहाय्यकारिणि, भ० १० श० ४ उ० ।

सहायपञ्चक्खाय-सहायप्रत्याख्यान-न० । साहाय्यकारिणां परिहारं, उक्त २६ अ० ।

तत्फलम्—

सहायपञ्चक्खाणेशं भते ! जीवे किं जणयइ ? सहायपञ्च-क्खाणेशं एगीभावं जणयइ । एगीभावभूए यंशं जीवं ए गत्तं भावेमाणे अप्पसहे अप्पभंभे अप्पकलहे अप्पकसाए अप्पतुमंतुंभे संजमबहुले संवरबहुले समाहिए यावि भवइ ॥ ३६ ॥

सहायाः—साहाय्यकारिणः सहाटकस्य साधवस्तेषां प्र-त्याख्यानं साहाय्यप्रत्याख्यानं तेन साहाय्यप्रत्या-ख्यानेन ह भगवान् ! जीवः किं फलं जनयति । गुरु-राह—ह शिष्य ! साहाय्यप्रत्याख्यानेन एकीभावं जनयति एकीभावभूतस्यैकत्वं प्राप्ता जीवः एकाग्रं भाषयन् एकावलम्बनत्वं आभ्यस्यन् अल्पशब्दः-अल्पजल्पकां भवति । अल्पभ्रष्टो भवति-अविद्यमानभ्रष्टोऽविद्यमानयाकृकलहा भवति । पुनरल्पकयाया भवति, अल्पकलहाऽविद्यमानराय-शत्रुकवचना भवति, तथा—अल्पतुमंतुंभो भवति—अवि-द्यमानं तुमन्तुमम् इति त्वं त्वम् इति वाक्यं यस्य स अल्पतु-मंतुंभः, त्वम् एव एतन्कार्यं कृतवान् त्वम् एव सदा अकृत्य-कारी वर्त्तसे इत्यादि प्रलपनं न करोति । पुनः साहाय्यप्रत्या-ख्यानं संयमबहुला भवति । संयमः सप्तदशविधः स बहुलः प्रचुरो यस्य स सम्बरबहुलस्तादृशो भवति । स च पुनः स-माधिबहुलो भवति समाधिश्चित्तस्वास्थ्यं तेन बहुलः स-माधिबहुलः समाधिप्रधानो भवति । पुनः समाहितश्चापि भवति ज्ञानदर्शनवाञ्छ भवतीत्यर्थः । उक्त० २६ अ० ।

सहाव-स्वभाव-पुं० । स्वाभावः । आत्मीये भावे, न० । सूत्र० ।

नि० चू० । धम्मो त्ति सहावो त्ति एगट्टा । नि० चू० २० उ० । यो० वि० । अनु० । धर्मे, स्था० ६ ठा० ३ उ० । आच० । विश० । स्वकीयो-त्पत्तौ, सूत्र० १ श्रु० १ अ० ३ उ० । उत्पादव्ययभौष्यपरिणामे, विश० । अनं० । निसर्गे, स्था० २ ठा० १ उ० । पं० व० । सूत्र० । सहभावे धर्मे, द्रव्या० ११ अध्या० । स्था० । द्रव्याणां प्रकृती, द्रव्या० १२ अध्या० । वन्धु वसइ सहाव, सत्ताआं घेयण एव जीवात्म । न विलक्खणमि तण्णां, भिन्नं छायातवे चव ॥ २ ॥ स्था० ३ ठा० ३ उ० । (स्वभावादेव जगत् इति ‘किरियावाइ’ शब्दं तृतीयभागे ५५५ पृष्ठं दर्शितम् । या० वि० ।

अत्रैव परमतमाशङ्क्य परिहरन्नाह—

स्वभाववादापत्तिश्चे—दत्र को दोष उच्यताम् ।

तदन्यवादाभावश्चे—अ तदन्यानपोहनात् ॥ ७८ ॥

स्वभाववादापत्तिः—“ कः कण्टकाणां प्रकरोति तैषण्यं, विचित्रभावं मृगपक्षिणां च । स्वभावतः सर्वमदं प्र-वृत्तं, न कामचारोऽस्ति कुतः प्रयत्नः ॥ १ ॥ ”

एवंलक्षणो यः स्वभाववादस्तस्यापत्तिः प्रसङ्गस्तत्स्वभा-
वात्कार्यात्परिपश्यभ्युपगमे चेद्यदि ब्रूष आचार्य । अत्र-
स्वभाववादापत्तौ का दोषः ? उच्यते-भ्रम्यताम् । तद-
न्यथादाभावः-कालादिशेषकारणापलापः चेत्-यदि ब्रूष
आचार्य !, न-नैव, तत्-परोक्षम् । कुत इत्याह-तदन्या-
पाहनात्-तस्मात्स्वभावाद्याद्येऽन्ये कालादयस्तेषामनपा-
हनाद्-अनिराकरणात्, तेषामपि कारणत्वंनाभ्युपगमात् ।

एतदेव भावयन्नाह--

कालादिसविवश्चाथ-मिष्ट एव महान्माभिः ।

सर्वत्र व्यापकत्वेन, न च युक्त्या न युज्यते ॥ ७६ ॥

कालादिसविवश्चाथ-कालादिसहावः पुनः अयम्-स्व-
भावः इष्ट एव-संमत एव महात्माभिः-सिद्धंस्वभावमहा-
विप्रभृतिभिरस्मत्स्वयुध्यैः । कथमित्याह-सर्वत्र कार्ये व्या-
पकत्वेन कार्त्स्न्यवृत्त्या सम्प्रतिप्रभृतिशास्त्रेषु न चेष्टमा-
त्रमंवेदं किं तु युक्तियुक्तमपीत्याह-नत्र-नैव युक्त्या-उप-
पत्त्या न युज्यते किन्तु पुज्यते एव ।

तथाहि--

तथात्मपरिणामात्, कर्मबन्धस्ततोऽपि च ।

तथा दुःखादि कांक्षेन, तत्स्वभावाद्दते कथम् ॥ ८० ॥

तथात्मपरिणामात्-तत्प्रकारात्मपरिणतरेषु कर्मबन्धः-
कर्मोपादानं स्वपद्येन ततोऽपि च--कर्मबन्धाच्च तथा
दुःखादि-तत्प्रकारस्तुल्यदुःखलक्षणं कार्यमुज्जृम्भते । कांक्षेन-
प्रीत्यर्थोदिकरणेण तत्स्वभावाद्दते-तत्स्वभावं विना क-
थम्--कत प्रकारेण ? नैवत्यर्थः । तत्स्वभावाच्च तु सति
स्वपरिणामादेषोपासकर्मन्याविधकालबलेन सुखदुःखमा-
नात्मा भवतीति ।

एवं च तत्स्वभावाध्याधीने सति सर्वस्मिन् कार्ये--

बुधाकालादिवादश्चे-अ तद्धीजस्य भावतः ।

अकिंचित्करमेतच्च-अ स्वभावोपयोगतः ॥ ८१ ॥

बुधा-चिफलः कालादिवादस्तस्वभाववियलक्षणकारणा-
भ्युपगमः चेद्-यदि ब्रूष, न-नैव एतद्युक्तं परेण । कुत
इत्याह-तद्धीजस्य--कालादिबीजस्य तच्छक्तिरूपस्य भा-
वतः सत्त्वात् तत्स्वभावाधीनतायामपि कार्याणाम् अ-
किंचित्करम्--कार्याकारि । एतच्छब्दादिबीजं चेत्-
यद्युच्यते परेण न-नैव । एतत्कुत इत्याह--स्वभावोपयो-
गतः--स्वभावे सर्वभावानां कार्येषु स्वत एव प्रवर्त्तमाने
उपयोगतः कालादिबीजानां सहकारित्वेन व्यापारान्मृद इव
घटपरिणतौ चक्रर्चावरादीनामिति ।

एतदेव भावयति--

सामान्याः कार्यहेतुत्वं, तदन्याभावतोऽपि हि ।

तदभावादिति ज्ञेयं, कालादीनां नियोगतः ॥८२॥

सामान्याः--समप्रसंयोगलक्षणायाः कार्यहेतुत्वं सामान्येन
घटादिसाध्यनिमित्तत्वम् । तदन्याभावतोऽपि हि तस्य परि-
णामिकारणस्य सामान्यानि सहकारिकारणानि तेषामभाव-
तोऽभावात् किं पुनः परिणामिहेतोरभाव इत्यपि हि शब्दार्थः ।

१- काल शब्दात्प्रत्ययः ।

तदभावात्-कार्याभावात् इति-अस्मात्कारणात् ज्ञेयम्-
अवगन्तव्यम्, प्रस्तुतमपि कार्ये कालादीनां सहकारिणां नि-
योनतो-व्यापारात् तत्स्वभावस्य सत्यापि न पुनरन्यथेति ।

प्रस्तुतमेवास्तित्याह--

एतच्चान्यत्र महता, प्रपञ्चेन निरूपितम् ।

नेह प्रतन्यतेऽत्यन्तं, लेशतस्तुक्त्वमेव हि ॥ ८३ ॥

एतच्च-एतत्पुनः सामान्याः-कालादिकायाः कार्यहेतु-
त्वम् । अन्यत्र-शास्त्रवातोदिसमुच्चवादिषु महता-बृहता
प्रपञ्चेन निरूपितं-स्वर्धिनं यतः ; ततो न नैवेह शास्त्रे प्र-
तन्यते-विस्तार्यते अत्यन्तमतीष । लेशतस्तु संक्षेपेण पुन-
रुक्तमेव हि-दक्षितमेव हि । या० वि० ।

सहावफुल्ल-स्वभावफुल्ल-त्रि० । स्वभावसिद्धे विकसिते, द-
श० १ अ० ।

सहाववाइ-स्वभाववादिन्-पुं० । अस्ति स्वभावः करण-
त्वेनाद्यस्य जगतः स्वभावः, स्वभाव इति कृत्वा; तेन हि
जीवाजीवभव्यत्वमूर्त्तवादीनां स्वरूपानुविधानात् इत्येवं
स्वभावकारणिकवादिषु, सूत्र० १ अ० ११ अ० । स्या० ।
(पुण्यपापे अनभ्युपगच्छतः स्वभाववादिनां मतं 'तज्जीवत-
च्छरीरवार (ए)' शब्दं ४ भागं २१७२ पृष्ठे विस्तरतो गतम् ।)
इह सर्वे भावाः स्वभाववशादुपजायन्ते, तथाहि-मृदः कुम्भो
भवति न पटादिः, तन्तुभ्योऽपि पट उपजायते न कुम्भादिः,
एतच्च प्रतियोग्यतमस्य न तथा स्वभावतामन्तरेण घटाको-
टीस्रष्टङ्कमाटीकते, तस्मात् सकलमिदं स्वभावकृतमव-
सेयम् । अपिच-आस्तामन्यत् कार्यजातम् इह मृदुर्पाकिरपि
न स्वभावमन्तरेण भवितुमर्हति, तथाहि-स्थानी-धनका-
लादिसामग्रीसम्भवेऽपि न काड्डुकमुद्गानां पाकिरपलभ्यते,
तस्माद्-यद् यद्भावे भवति यद्भावं च न भवति तत्तदन्यथ-
व्यातिरेकार्जुवघातिय तन्कृतमिति स्वभावकृता मुद्गपाकिरप्ये-
ष्टव्या । ततः सकलमंवेदं वस्तुजातं स्वभावहेतुकमवसेय-
मिति । न० ।

यदाहुः स्वभाववादिनः--

इह सर्वे भावाः स्वभाववशादुपजायन्ते इति, तदपि प्र-
तिज्ञितमवगन्तव्यम्, उक्तरूपाणां प्रायस्तत्रापि समानत्वा-
त्, तथाहि-स्वभावो भावरूपो वा स्यादभावकूपो वा ?
भावकूपोऽप्येकरूपोऽनेकरूपो वेत्यादि सर्वे तद्व्यवस्थेना-
त्रापि कृत्रणजालमुपदीकते । अपि च-यः स्वाभावः स्व-
भावः, आस्मीषां भाव इत्यर्थः, स च कार्यगतो वा हेतु-
र्भवेत् कारणगतो वा ? । न तावत्कार्यगतो, यतः कार्ये प-
रिनिष्पन्नं सति स कार्यगतः स्वभावो भविष्यति, ना-
निष्पन्नं, निष्पन्नं च कार्ये कथं स तस्य हेतुः ? , यां हि
यस्यालब्धलाभसम्पादनाय प्रभवति स तस्य हेतुः, कार्ये
च परिनिष्पन्नतया लब्धात्मलाभम्, अन्यथा तस्मैव स्व-
भावस्याभावप्रसङ्गात्, ततः कथं स कार्यस्य हेतुर्भवे-
ति ? । कारणगतस्तु स्वभावः कार्यस्य हेतुरस्माकमपि स-
म्मतः, स च प्रातिकारणं त्रिभिन्नस्तेन मृदः कुम्भो
भवति न पटादिः, मृदः पटादिकरणस्वभावाभावात् ।
तन्तुभ्योऽपि पट एव भवति न घटादिः, तन्तुनां घटादि-
करण स्वभावभावात् । ततो यदुच्यते--'मृदः कुम्भो भव-

नि न पटादि' रित्यादि तत्सर्वं कारणगतस्वभावाभ्युपगमे सिद्धसाध्यतामप्यथासीनमिति न नो बाधामादधानि । य-
दपि चोक्तम्—'आस्तामन्यत्कार्यजात' मित्यादि; तदपि का-
रणगतस्वभावाङ्गीकारेण समीचीनमेवावनेयम् । तथाहि—ते
काङ्कडुकमुद्गाः स्वकारणवशतस्तथारूपा एव जाता ये
स्थालीन्धनकालादि सामग्रीसम्पद्धेऽपि न पाकमश्नुवन्ते
इति । स्वभावश्च कारणदाभिन्न इति सर्वे सकारणमेवेति
स्थितम् । उक्तं च—'कारणगमो उ हेऊ.कण व निदो त्ति नि-
ययकज्जस्स ? । न य सो तत्रो वि भिष्ठा,सकारणं सस्वमेव
तत्रो' ॥१॥ न० । सूत्र० । ('णियई' शब्देऽपि चतुर्थभागे
२०=५ पृष्ठे वक्तव्यता ।)

सहायसुह-स्वभावसुख-न० । सहजात्यन्तिकैकान्तानन्दे, अष्ट०
२ अष्ट० ।

सहायहीण-स्वभावहीन-न० । वस्तुनः प्रत्यक्षादिप्रसिद्धे स्व-
भावमतिरिक्त्यान्यथावचने, यथा शीतोऽग्निमूर्त्तिमदाकाश-
मित्यादि । आ० म० १ अ० । विशेष० ।

सहायवेयगामि(ण)-स्वभावाद्वैतगामिन्-त्रि० । स्वभावस्य
यत् अद्वैतमेकत्वं स्वभावाद्वैतम् । तत्र गमनशीले, अष्ट०
१७ अष्ट० ।

सहिण-श्लक्ष्ण-त्रि० । सूक्ष्मे, नि० चू० ७ उ० । आचा० ।
मसृणे, नि० चू० २० उ० ।

सहिणकल्याण-श्लक्ष्णकल्याण-न० । श्लक्ष्णानि—सूक्ष्माणि
च तानि वर्णच्छव्यादिभिश्च कल्याणानि शोभनानि वा सू-
क्ष्मकल्याणानि । सूक्ष्मे शोभने च वर्णे, आचा० २ ध्रु० १
चू० ५ अ० १ उ० ।

सहिणहु-सहिष्णु-पुं० । सोढुं समर्थे, नि० चू० ५ उ० । आव० ।

सहिय-सहित-त्रि० । मिलिते, आचा० १ ध्रु० ६ अ० १ उ० ।
समन्विते, आचा० १ ध्रु० ५ अ० ४ उ० । आ० । आचा० ।
युक्तं, सूत्र० १ ध्रु० १३ अ० । स्था० । भ० । सह हितेन वर्त्तते
इति सहितः । परमार्थभूतेर्हितः (सूत्र० १ ध्रु० १६ अ० ।) ज्ञाना-
दिभिः समन्विते, सूत्र० २ ध्रु० १ अ० । आचा० । आ० चू० ।
इन्द्रियचतुष्टयेऽपेते, प्रश्न० १ आक्ष० द्वार । आचा० । त्रयोदशे
महाप्रश्ने, स्था० । चं० प्र० । कल्प० । सू० प्र० । ज० । सूत्र० ।

दो सहिया, स्था० २ ठा० ३ उ० ।

स्वहित-त्रि० । स्वस्मै हितः स्वहितः । परमार्थानुष्ठानधि-
धारिण, सूत्र० १ ध्रु० ४ अ० १ उ० । आत्महिते, सूत्र० १
ध्रु० २ अ० २ उ० ।

सहियव्व-सोदठय-त्रि० । मर्षणीयं, आचा० १ ध्रु० २ अ० ६ उ० ।

सहिवाय-सखिवाद-पुं० । सखेत्येवंपादे, सूत्र० १ ध्रु० ६ अ० ।

सहिहेउ-सखिहेतु-पुं० । मित्रनिमित्तं, स० ३० सम० ।

सहु-सह-त्रि० । समर्थे, नि० चू० १ उ० ।

सहंउ-सहेतु-त्रि० । सह हेतुनाऽन्वयव्यतिरेकरूपेण वर्त्तते
इति सहंतुः । सूत्र० २ ध्रु० १ अ० । सकारणे, नि० चू०
२० उ० ।

सहेउं-सहित्वा-अव्य० । समर्थो भूत्वेत्यर्थे, दश० ३ अ० ।

सोढुम्-अव्य० । समर्थो भवितुमित्यर्थे, 'सक्का सहंउं' दश०
६ अ० ३ उ० ।

सहांद-सहोद-त्रि० । सहंश, नि० चू० १५ उ० । समोपे, आ०
१ ध्रु० २ अ० । वृ० ।

सहोपर-सहांदर-पुं० । समातृकं आतरि, जी० ३ प्रति० ४
अधि० । अन्न० । आ० म० ।

सहोपरी-सहोदरी-स्त्री० । समातृकायां भगिन्याम्, जी० ३
प्रांत० ४ अधि० ।

सा-आ-पुं० । धानि-पचति तत्त्वार्थधदानं निष्ठां नयतीति-
आः । धाजिन, " धदालुतां धानि पदार्थचिन्तना-ज्ञानानि
पात्रेषु वपत्यनारतम् । " स्था० ४ ठा० ४ उ० ।

स्वा-स्त्री० । स्वर्कायायाम्, आ० १ ध्रु० १ अ० ।

स्यन्-पुं० । कुक्कुरं, भवनशब्दस्य सा साणौ इति प्रयोगौ
भवतः, प्रा० ।

साअहु-कृष-धा० । विलेखने, " कृषेः कहु--साअहाञ्जाण-
च्छायश्चाइच्छाः" ॥८॥ ४ ॥२०॥ इति कृषेः साअहाऽऽदेशः ।
साअहुइ । कर्षति । प्रा० ४ पाद ।

साअर-सागर-पुं० । समुद्रे, 'साअरे व्व खीरोअं' प्रा० ।

साइ-साति-पुं० । सातिशयंन द्रव्येण परस्य हीनगुणस्य
द्रव्यस्य संयोगे, सूत्र० २ ध्रु० २ अ० । भ० ।

सादि-न० । आदिरहोत्सेधक्यनाभेरधस्तनो देहभागो गृ-
ह्यते । सहादिना नाभेरधस्तनकायलक्षणेन वर्त्तते इति सादि ।
अनु० । उत्सधबहुले संस्थानभेदे, न० । स्था० । यदि
नाभितोऽधश्चतुरस्रलक्षणयुक्तमुपरि च तदनु रूपं न भवति ।
भ० १४ श० ७ उ० । इह यद्यपि सर्वशरीरमादिना सह वर्त्तते
तथाऽपि सादित्वविशेषणान्यथाऽनुपपत्त्या विशिष्ट एव
प्रमाणलक्षणोपपन्न आदिर्गृह लभ्यते, तत उक्तम्—उ-
त्सेधबहुलमिति । इदमुक्तं भवति-यत्संस्थानं नाभेरधः प्रमा-
णोपपन्नमुपरि च हीने तत्सादिति । जी० १ प्रति० । पं० सं० ।

साचि-न० । अपर तु साचीति पठान्तं, तत्र साचीति प्रथ-
चनवेदिनः शालमलीतरुमाचक्षते, ततः साचीव यत्संस्था-
नम्, यथा शालमलीतरुः स्कन्धकाण्डमतिपुष्पमुपरि च न
तदनु रूपा महाविशालता तद्दृश्यापि संस्थानस्याधोभागः
परिपूर्णो भवति उपरितनभागस्तु हीन इति । जी० १ प्रति० ।
पं० सं० ।

स्वाति-पुं० । वायुदेवताके (जी० १ प्रति० ।) नक्षत्रभेदे, स्था०
२ ठा० ३ उ० । हारीतगोत्रं बलिसहशिष्यं श्यामार्थगुर्गं, "हा-
रियगोत्र साइ च वंदामो" यलिसहस्यापि शिष्यं हारीतगोत्रं
स्वातिनामानं वन्दे । तं । हेमचतनामकर्मभूमिवृत्तवेताल्य-
पर्वतस्य अडावतीनाञ्जाऽधिष्ठायकं देव, स्था० ३ ठा० १ उ० ।

साइजोग-सातियाग-पुं० । अविश्रम्भसम्बन्धे सातिशयंन
वा द्रव्येण निरतिशयस्य योगे तत्प्रतिरूपकरणे, भ० १२ श०
५ उ० ।

साइजणा-स्वादना-स्त्री० । सवायाम्, स्था० ३ ठा० ३ उ० ।

अभिधयज्ञेन, प्रानवन्धाविधान, विशेष० । अभ्युपगमे, आच्चा० २
श्रु० १ चू० १ अ० ३ उ० । कर्मबन्धास्वादेन, सातिज्जणा दु-
विहा-अणुमायण, कारावण, य । नि० चू० १ उ० ।

साहज्जत्त-स्वादयितुम्-अव्य० । भोक्त्रुमित्यर्थे, औ० ;

सहज्जमाण-स्वादमान-त्रि० । अनुमनेन व्य० १ उ० ।

साहज्जिया-स्वादि(साहज्जि)ता-स्त्री० । साहज्ज धातुगस्वादेन,
ततः उपभुज्यमाना यस्तस्मिन्बन्धन्यां प्रमार्जनायाम्, "साह
ज्जिया पमज्जण" ति । कल्प० ३ अधि० ६ क्षण ।

साहर्षी-शाकिनी-स्त्री० । व्यन्तर्गभेदे, प्रति० । सूत्र० ।

साहदत्त-स्वातिदत्त-पुं० । चम्पावास्तव्ये स्वनामख्याते ब्राह्म-
णे, आ० म० १ अ० । आ० चू० । ('वीर' शब्दे पृष्ठभागे
स्वातिदत्तब्राह्मणवक्रयता गता ।)

साहपुत्त-स्वातिपुत्र-पुं० । शौद्रोदनि ध्वर्जाकृत्यात्ममार्गप्रका-
शक आचार्ये, आच्चा० १ श्रु० २ अ० ५ उ० ।

साहबंध-सादिबन्ध-पुं० । यः पूर्वं व्यवच्छिन्नः पश्चात्पुनरपि
भवति सः सादिबन्धः । कर्मबन्धभेदे, कर्म० ५ कर्म० ।

साहबहुल-सातिबहु-त्रि० । सातिशयेन द्रव्येण परस्य ही-
नगुणस्य द्रव्यसंयोगः सातिस्तद्वहुलः । तत्करणप्रचुरे,
सूत्र० २ श्रु० २ अ० ।

साहचुद्र-सातिबुद्र-पुं० । भरतवर्षे उन्सर्पिण्यां भविष्यति
चतुर्विंशे तीर्थकरे, म० ।

साहम-स्वादिम-त्रि० । स्वद आस्वादन इत्यस्य च स्वाद्यने
इति स्वादिमम् । आब० ६ अ० । स्वदनं स्वादस्तेन निवृत्तं तथे-
धेदिमिति स्वादिमम् । एलाफलकपूरलवङ्गपूमीफलहरीतकी-
नागरादिके आहारभेदे, प्रब० ४ द्वार । पिं० । स्था० ।
आच्चा० । आ० चू० । पञ्चा० (स्वादिमस्वरूपं 'पञ्च-
कलाण' शब्दे पञ्चमभागे १०५ पृष्ठ गतम् ।)

साहय-सादिक-न० । सहाऽऽदिना वर्तन्त इति सादिकम् ।
आदिना साहने, उक्त० ४ अ० । सादिका लोक इति
प्रपञ्चना । तथा चाहुः-"आसीदित् तमाभूत-मप्रज्ञात-
मलक्षणम् । अप्रतर्क्यमविकल्प्यं, प्रसुप्तमिव सर्वतः ॥१॥ तस्मि-
न्नेकाणीधीभूते, नष्टे स्थावरजङ्गमे ।" इत्यादि । आच्चा० १
श्रु० ८ अ० १ उ० ।

साहरेग-सातिरेक-त्रि० । साधिके, स्था० ६ ठा० ३ उ० ।

साहसंठाण-सादिमंस्थान-न० । सह आदिना नाभेरध-
स्तेनभागरूपेण यथाऋप्रमाणयुक्तेन वर्तन्त इति सादि । सर्व-
मपि हि शरीरे सादि, ततः सादित्वविशेषणान्यथानुपपत्ते
रादिरिह विशिष्टो ज्ञातव्य । तच्च संस्थानं चेति । संस्था-
नभेदे, यथाभरधा यथाऋप्रमाणयुक्तमुपरि च हीनं तस्मा-
द्विसंस्थानम् । कर्म० १ कर्म० । पं० म० ।

साहसंप्रयोग-सातिमंप्रयोग-पुं० । सातिशयेन द्रव्येण क-
रत्कारिकादिना अपरस्य द्रव्यस्य संप्रयोगः । ग० । सहाति-
शयन संप्रयोगा-शागः । यद्विवा-सातिशयेन द्रव्येण
कस्तूरिकादिनाऽपरस्य द्रव्यस्य संप्रयोगः सातिसंप्रयोगः ।

दशा० ६ अ० । ज्ञा० । लोकवञ्जनार्थं द्रव्यान्तरसंयोगे, 'सा
हाह साहजोगो, दध्वं जं बुद्धियभरणदध्वंस्तु । दोसगुणा थय-
णस्तु य, अन्धविमंत्रायण कुण्ड ॥ १ ॥ ग० । दशा० ।

साहमपञ्जवमिय-सादिपर्यवसित-त्रि० । सहादिना वर्तन्त
इति सादि । तथा पर्यवसानं पर्यवसितं भावे ऋः प्रत्ययः ।
सह पर्यवसानेन वर्तन्त इति सपर्यवसितम् । न० । आद्य-
न्तसाहने श्रुतभेदे, न० ।

साहसुय-सादिश्रुत-न० । पर्यायास्तिकनयमते सादिसहिते
श्रुतभेदे, विशेष० ।

साउ-स्वादु-त्रि० । रसनासुखं, उक्त० ३२ अ० ।

साउणिय-शाकुनिक-पुं० । शकुनेभ्यर्गति शाकुनिकः । प्रति० ।
शकुनान् हन्तीति शाकुनिकः । शकुनिबधोपजीर्वात, अ-
नु० । प्रश्न० । स्था० ।

साउफल-स्वादुफल-त्रि० । स्वादूनि फलानि येषां ते स्वादु-
फलाः । ग० । मिष्टफलेषु, ज्ञा० १ श्रु० १ अ० । औ० । जी० ।
साउय-स्वादुक-त्रि० । स्वादुभोजनवति, सूत्र० १ श्रु० ७
अ० । अनु० ।

सायुष्-पुं० । सहायुषा वर्तन्त इति सायुषः । संसारजी-
वेषु, स्था० २ ठा० १ उ० ।

साण्य-माकेत-पुं० । अयोध्यायाम्, स्था० १० ठा० ३ उ० ।
'कोसलासु साकेयं नाम नगरं' । प्रज्ञा० १ पद । आ० क० ।
आ० म० । साकेतं नगरं कोशलाजनपदः । प्रब० २७५ द्वार ।
आ० म० । सूत्र० । ('अउज्झा' शब्दे प्रथमभागे ३४ पृष्ठ
कल्प उक्तः ।)

साक्खिण-साच्चिन्-पुं० । गौणादित्वात्पनिष्पत्तिः । प्रा० ।
अनुभवकारिणि, पाह० ना० ।

साग-शाक-पुं० । पूर्वदशप्रसिद्धे पकवस्तुलादिके, सूत्र० १
श्रु० ४ अ० २ उ० । स्था० । नि० चू० । सू० प्र० । शाकस्तक-
सिद्ध इति । भ० ७ श० १० उ० ।

सागडायण-शाकटायन-पुं० । शकटर्षिगोत्रापत्यं, न० ।
कल्प० । ('आगम' शब्दे द्वितीयभागे ५३ पृष्ठे विस्तरे
गतः ।)

सागडि-शाकटि-पुं० । शकटनन्दने स्थूलभेदे, वृ० १ उ० ३
प्रक० ।

सागडिय-शाकटिक-पुं० । शकटानां गन्त्रीविशेषणानां समूहे,
भ० १५ श० । शकटेभ्यर्गति शाकटिकः । शकटयहनापजी-
विनि, आ० चू० ६ अ० । गन्त्रीवाहके, उक्त० ५ अ० । स्था० ।

सागणिवस्सय-साधिकोपाश्रय-पुं० । अग्निसहिते उपाश्रये,
आच्चा० २ श्रु० १ चू० २ अ० १ उ० ।

सागपत्त-शाकपत्र-न० । वृक्षविशेषपत्रे, प्रश्न० १ आध०
द्वार ।

सागपाग-शाकपाक-पुं० । मूलादिशाकपचने, "सुफाणि च
सागपागायं, आमलगाहं वगाहरणं ।" सूत्र० १ अ० १ अ० १ उ० ।

सागमापेक इ-स्वामापेक-त्रि० । स्वागमानुकारिणि, ध०१
अधि० ।

सागय-स्वागत-न० । शोभनमागमे, भ०२ श०१ उ० । आ०
म० । आ० चू० ।

सागर-सागर-पुं० । समुद्रे, न० । औ० । प्रअ० । दर्श० । द्वी० ।
अन्त० । ओघ० । आव० । ' एगं च खं महं सागरात्म वीरु-
सहम्मकालियं । स्था० १० ठा० ३ उ० । अन्धकवृष्णेर्धारण्यां
जाते पुत्रे, अन्त० । स्था० । (स च अरिष्टनेमरन्तिकं प्रवृ-
ज्य शत्रुक्षये सिद्ध इत्यन्तकृद्देशानां प्रथमवर्गस्य तृतीयऽ
ध्ययने सूचितम् ।) धातुकाखण्डभरतक्षेत्रज हरिवेणुस्य रा-
क्षः समुद्रदत्तासम्भवे पुत्र, उत्त० ६ अ० । जिनदत्तस्य भ-
द्रायां भार्यायां जाते आत्मजे, ज्ञा० १ श्रु० १६ अ० । परघन-
वर्षे भविष्यति पञ्चम तीर्थकर, प्रथ० ७ द्वार । जम्बूद्वीपे मा-
लवद्वत्तम्कारपर्वतस्य पञ्चमकूट, जं० ४ वक्त० । समभव-
लदेवयासुदेवयोः पूर्वभवधर्मोच्चार्ये, स० । ति० ।

सागरकूट-सागरकूट-न० । जम्बूद्वीपे मन्दरपर्वतस्य नन्दन-
वनस्य सप्तमं मालयवनञ्च पञ्चमं कूट, स्था० १० ठा० ३ उ० ।

सागरचंद्र-सागरचन्द्र-पुं० । द्वारवस्यां नगर्यां निषधस्य पु-
त्र बलदेवपौत्रे, विश० । आ० म० । दर्श० । आ० चू० । रा० ।
साकेतनगरे चन्द्रावतंस्कस्य राज्ञः सुदर्शनागर्भज पुत्र,
आ० म० १ अ० । दर्श० । (' अणुशुभ्रांग ' शब्दे प्रथमभागे
२८८ पृष्ठ कथा गता ।) मुनिचन्द्रपुत्र स्वनामख्याते साधौ,
स्था० ४ ठा० ४ उ० ।

सागरदत्त-सागरदत्त-पुं० । चम्पायां नगर्यामुदुम्बरदत्तस्य
पितरि स्वनामख्याते सार्धवाहे, विपा० १ श्रु० ७ अ० । स्था० ।
कौशाभ्यां कुकूटयुद्धदर्शके स्वनामख्याते श्रीपुत्र, उत्त०
१३ अ० । (' बंभदत्त ' शब्दे पञ्चमभागे कथाक्ता ।)
जिनदत्तसार्धवाहार्थं स्वनामख्याते सार्धवाहे, ज्ञा० १ श्रु०
२ अ० । (' अंड ' शब्दे प्रथमभागे ५१ पृष्ठ कथाक्ता ।) सुकु-
भालिकापत्नीं श्रीपुत्रि, पि० । (' उर्दास्य ' शब्दे द्वितीयभागे
८२८ पृष्ठ कथाक्ता ।) भारते वर्षे पाश्चिमीखण्डनगरं स्वना-
मख्याते सार्धवाहे, ती० ६ कल्प । (' अस्साधवाहे ' शब्दे प्रथ-
मभागे ८६० पृष्ठ कल्पोऽयं दर्शितः ।) साकेतं नगरं साकदत्तस्य
स्वनामख्याते पुत्र, आ० क० १ अ० । (' माया ' शब्दे षष्ठभागे
२५१ पृष्ठ कथाक्ता ।) तृतीयबलदेवस्य पूर्वभवजीव, स० ।

सागरदत्ता-सागरदत्ता-स्त्री० । पञ्चदशस्य तीर्थकरस्य नि-
ष्कमणशिविकायाम्, स० ।

सागरपविभक्ति-सागरप्रविभक्ति-न० । सागराकाराप्रविभाग-
दर्शके नाट्यभेदे, रा० ।

सागरपांय-सागरपोत-पुं० । ' पञ्चकलाण ' शब्दे पञ्चमभागे
११७ पृष्ठ उदाहृतं स्वनामख्याते सार्धवाहे, आव० ६ अ० ।
आ० चू० ।

सागरमह-सागरमह-पुं० । सागरोद्देशके उन्सवे, आखा०
१ श्रु० १ अ० १ उ० ।

सागरय-सागरक-पुं० । ' नितिकला ' शब्दांके चतुर्थभागे २५१

पृष्ठ अन्निकपर्वतकसहचरदारके, आव० ४ अ० । आ० चू० ।
सागरवट-सागरवड-पुं० । मत्स्यविशेषे, जी० १ प्रति० ।

सागरवर-सागरवर-पुं० । स्वयम्भूरमते, आव० २ अ० ।

सागरवरमंभीर-सागरवरगम्भीर-पुं० । सागरवरः—स्वयम्भु-
रमन्नाख्यसमुद्रः परीषदापसर्गाद्यक्षाभ्यन्वात्तस्मादपि ग-
म्भीरः । परीषदाद्यक्षाभ्ये सागरवद्गम्भीर, ' सागरवरगं-
म्भीरा, सिद्धा सिद्धि मम विमेतु । ' ध० २ अधि० । दश० ।
सागरवरमेहलाहिवइ-सागरवरमेखलाधिपति-पुं० । सागर ए-
व वरा मेखला काञ्ची यस्याः सा सागरवरमेखला पृथ्वी
तस्या अधिपतयो ये ते तथा । राजसु, भ० १२ श० ६ उ० ।

सागरसेण-सागरसेन-पुं० । मुनिसेनभ्रातरि स्वनामके मु-
नां, आ० चू० १ अ० । (' उसभ ' शब्दे तृतीयभागे ११३७ पृष्ठ
ललिताङ्गदेवचक्रव्यतायामुक्ताऽस्य वक्रव्यता ।)

सागरापम-सागरोपम-न० । सागरेणोपमाऽस्मिस्तत् । स्था०
२ ठा० ४ उ० । दशभिः कोटिकोटिभिर्गुणिते पल्यापम-
काले, आ० म० १ अ० । अन्त० । विश० । स्था० । प्रथ० ।
जी० । प्रअ० । जं० । " पपसि य पल्लानं, कांडाकोडी हवे-
ज्ज दसगुणश्चा । तं सागरोपमस्स उ, एगस्स भवे पर्मा-
माणं ॥ १ ॥ " जं० २ वक्त० । उदागऽङ्गालोभदात् त्रिधा । ति० ।
ज्यो० । भ० । अनु० । स्था० । (पल्यापमस्वरूपं ' पलि-
ओवम ' शब्दे पञ्चमभागे ७२३ पृष्ठ गतम् ।)

सागवच्च-शाकवर्चस-न० । यत्र शाकः शटित्वा वर्चोरूपं
विभर्ति तस्मिन् स्थाने, नि० चू० ३ उ० । आचा० ।

सागविहि-शाकविधि-पुं० । शाकप्रकारे, उपा० १ अ० । (' आ-
गंद् ' शब्दे द्वितीयभागे ११० पृष्ठऽस्य सूत्रम् ।)

सागार-साकार-न० । सह आकारैर्ब्राह्मणैर्देवैर्नृते इति साकार-
मासाविशेषे ज्ञाने, सम्म० १ कारणविशेषप्रहरणप्रवणे ज्ञाने, ' सा-
गारं से णाणे अणागारं दंसणे ' सम्म० २ कारण । भ० । दर्श० ।
कर्म० । महाकारणं जातिवस्तुप्रतिनयनप्रहरणपरिणामरूपणं
" आगारे उ विसंसा " इति वचनाद्विशेषणं वर्तन्त इति सा-
काराणि । अयमर्थः—वक्ष्यमाणानि चत्वारि दर्शानान्यना-
काराणि, अमूनि च पञ्च ज्ञानानि साकाराणि । तथाहि-
सामान्याविशेषात्मकं हि सकलं ज्ञेयं वस्तु, कथमिति चेदु-
च्यते—दुरादेव हि शालतमालतमालकुलाशाकचरपककद्म्य-
जम्बूनिम्बादिविशिष्टव्यक्तीरूपतयाऽनवधारितं तर्कानुक्रम-
यलोकयतः सामान्येन वृक्षमात्रप्रतीतिजनकं यदपरिस्फुटं
किमपि रूपं चकारस्ति तत्सामान्यरूपमनाकारं दर्शनमुच्यते ।
" निर्विशेषं विशेषाणामग्रहो दर्शनमुच्यते " इति वचनप्रा-
माण्यात् । यत्पुनस्तस्यैव निकटीभूतस्य तालतमालशाला-
दिव्यक्तीरूपतयाऽयधारितं तमेव महीकहसमूहमुत्पश्यतो वि-
शिष्टव्यक्तीप्रतीतिजनकं परिस्फुटं रूपमाभाति तद्विशेषरूपं
साकारं ज्ञानम् । अप्रमेयप्रभावपरमेष्ठ्वरप्रवचनप्रयीणचेतसः
प्रतिपाद्यन्ति, सह विशिष्टाकारणं वर्तते इति कृत्वा । त-
देवं प्रतिप्राणिसिद्धप्रमाणाबाधितप्रतीतिवशात् सर्वमपि
वस्तुजातं सामान्यविशेषरूपद्वयान्मकं भावनीयमिति ॥१२॥
कर्म० ४ कर्म० ।

साकारमिदानीमाह—

महतरयागाराई, आगारेहि जुअं तु सागारं ।

आगारविगहिअं पुण, भणियमणागारनामं ति ॥१६७॥

किं तु अणाभोगो इह, साऽऽगारो अहव दुअि भणिअन्वो ।

जंण तिणाइ खिविजा, मुहम्मि निवडिअ वा कहवि १६८ ।

इय कयआगारदुगं, पि मेसआगाररहिअमणोगारं ।

दुअिभक्खविसिक्कंता-र गाढरोगाइए कुजा ॥ १६९ ॥

आ-मर्याद्या मर्यादाख्यापनार्थमिन्त्यर्थः, क्रियन्ते—विधी-
यन्ते इत्याकाराः, अनाभोगसहसाकारमहत्तराकारादयः,
अयं महानयमतिशयन-महान्महत्तरः अतिशयं तरपतमपा-
विति । महत्तर एवाकारो महत्तराकारः, स आदिर्येषां, ते च
ते आकाराश्च, तैर्युक्तं साकारमभिधीयते । कोऽर्थः ? भुजि-
क्रिया प्रत्याख्यानेन मया निषिद्धा, परमन्यत्र महत्तराकारा-
दिभिर्हेतुभूतैरेतेभ्योऽन्यत्रेत्यर्थः । एतेषु सन्सु भुजिक्रियाम-
पि कुर्वन्तो न भङ्ग इति । यत्र भङ्गपरित्यागं करोति तत्
साकारमातं । प्रथ० ४ द्वार । आ० चू० । अूपभदेवस्य एका-
दशे पुत्रं, कल्प० १ अधि० ७ क्षण ।

सागार-पुं० । सह अगारेण गृहणं घनंत इति सागारः । गृ-
हस्थे, आ० म० १ अ० । प्रथ० । स्था० । सर्वोत्तरगुणप्रत्या-
ख्यानभेदे, भ० ७ श० २ उ० ।

सागारकड-साकारकृत-त्रि० । प्रत्याख्यानभेदे, आव० ।

साम्प्रतं साकारद्वारं व्याचिख्यासुराह—

मयहरगागारहिं, अन्नथ वि कारणम्मि जायम्मि ।

जो भत्तपरिच्चायं, करेइ सागारकडमयं ॥ १५७४ ॥

अयं च महानयं च महान् अनयोरतिशयनं महान् महत्त-
रः, आक्रियन्त इत्याकाराः । प्रभूतैर्विधाकारसत्ताख्याप-
नार्थं बहुवचनमनां महत्तराकारहेतुभूतैरन्यत्र वा—अन्य-
सिद्धानाभोगादौ कारणजाते स्मिन् भुजिक्रियां करिष्येऽ
हामित्येवं यो भङ्गपरित्यागं करोति साकारकृतमतदिति
गाथार्थः । “अवयवत्थो पुण-सह आगारेहि सागारं, आगा-
रा उवरिं सुत्ताणुगमे भणियाइति । तथ महत्तरगागारेहि
महत्तरपयायणेहि, तण अमत्तट्टो पञ्चकखानो । ताहे आयरि-
पहि भणयति-अमुगं गामं गंतव्यं । तण निवहयं जथा म-
म अज्ज अमत्तट्टो, जति ताव समत्थो करंतु जातु य ।
ण तरति अणो भत्तट्टितो अमत्तट्टितो वा, जो तरति सो
वञ्चतु । यत्थ अणो तस्स वा कज्जस्स अ समत्थो ताहे
तस्स चव अमत्तट्टियस्स गुरू विसज्जयन्ति । एरिसस्स
तं जेमंतस्स अणमिलासस्स अमत्तट्टितण्णिउजरा जा सा से
भवति गुरुणिआणं । एवं उस्सुरलेभ वि विणस्सति अ-
णंते विभासा । जति थोवं ताथ ज णमोक्कारइत्ता पाठसि-
इत्ता वा तेसि विसज्जेजा, जण वा पारणइत्ता जे वा अ-
रुहू विभासा । एवं गिलाणकज्जेसु अणंतरं वा कारणे
कुलगणरुक्कज्जादिविभासा । एवं जो भत्तपरिच्चागं करे-
ति सागारकडमेतं” ति । गतं साकारद्वारं आव० ६ अ० । य-
स्यथा नाम्नामार्थकृतं किन्वाचार्या एतस्य विज्ञायका इति
बुद्ध्या परिगृहीतं तत्साकारकृतम् । इय० ७ उ० ।

सागारिअंगह-सागारिकावग्रह-पुं० । सहागारेण-गेहेन वर्तते

इति सागारः स-एव सागारिकः, तस्यावग्रहः । वसतिदातु-
गेहे, भ० १६ श० ३ उ० । प्रति० । आचा० ।

सागारिय-सागारिक-पुं० । अगारं-गृहं सह तेन वर्तते,
स सागारिकः । शय्यातरं, स्था० ४ ठा० ३ उ० । नि० चू० ।
‘नामस्थापनाद्रव्यभाषभेदाच्चतुर्विधः सागारिकनिक्षेपः, स च
सागारिकनिक्षेपः ‘वसतिह’ शब्दे षष्ठ्यां सागारिकापा-
श्रयवसतिप्रस्तावे दर्शितः ।) मैथुनं, आचा० १ श्रु० ६
अ० ३ उ० ।

सागारिकेन भाटकप्रदानेन क्रीतेऽवग्रहः—

सागारिए उवस्सयं वक्कणं पउंजेजा, से य वक्कइयं वए-
जा-इमम्मि य इमम्मि य आवासे समणा शिग्गंथा परिवसं-
ति । मे सागारिए पारिहारिए, से य णो वएजा, वक्कइए व-
एजा इमम्मि य २ ओवासे समणा निग्गंथा परिवसंति । से
सागारिए पारिहारिए दो वि ते वंदजा-अयंसि अयंसि ओ-
वासे समणा शिग्गंथा परिवसंतु । दो वि ते सागारिया
परिहारिया ॥१८॥ सागारिए उवस्सयं विकिणिया । से य
वक्कइयं वंदजा-इमम्मि य इमम्मि य आवासे समणा
निग्गंथा परिवसंति । से सागारिए पारिहारिए, से य नो एवं
वएजा, वक्कइए य वएजा-अयंसि अयंसि आवासे समणा
शिग्गंथा परिवसंतु, से सागारिए पारिहारिए । दो वि ते
वएजा-अयंसि अयंसि आवासे समणा शिग्गंथा परिवसंतु
दो वि ते सागारिए पारिहारिए ॥ १९ ॥ व्य० ७ उ० ।

सागारिकः शय्यातर उपाश्रयमवक्रयणं कियत्कालं भाटक-
प्रदानेन प्रयुञ्जीत-व्यापारयत् । स च सागारिकोऽवक्रयिकं
भाटकेन प्रतिप्राहिकं वदेत्-अस्मिन् अस्मिन् अवकाशं श्रम-
णा निर्गन्थाः परियस्सन्ति, तस्मादेतत्परिहारणं त्वया भाटके-
न प्रहीतव्यम्, एवमुक्ते-स सागारिकतया परिहार्यः परिह-
तव्यः । अथ तन पूर्वस्वामिना सागारिकेण सर्वमपि भाटकेन
प्रदत्तं ततो न किमपि वदेत्, कथलमवक्रयिको वदेत्-अस्मि-
न् अस्मिन् अवकाशं श्रमणा-निर्गन्थाः वसन्तु तदा अवक्र-
यिकः सागारिकः-शय्यातर इति परिहार्यः-परिहर्तव्यः ।
अथ द्वावपि वदेतां यथा पूर्वस्वामिनोऽक्रमेणावत्येकदेशं श्रमणा
वसन्तु तावत्येकानः साधून दृष्ट्वाऽवक्रयिको ब्रूयादतावति
मदीयेऽपि प्रदेशं तिष्ठन्तु । एवमवक्रयिकसूत्रमपि भावनीयं
तदा द्वावपि भावनीयं । तदा द्वावपि तौ सागारिकौ-शय्या-
तरावति परिहार्यावति सूत्रद्वयान्वयार्थः ।

सम्प्रति भाष्यकारः—

वक्कइयसालठाणे, चउरो मासा हवंतऽणुग्घावा ।

दियरातो अमिवा पुण, भिक्खुगते भुंजणगिलाणे ॥१७७॥

वैक्रयण-कियत्कालं भाटकप्रदानेन निर्बुद्ध्या वैक्रयिकी सा
चासौ शाला च वैक्रयिकशाला तद्वृत् स्थानं । शालाग्रहणमु-
पलक्षणं तेनापहारिकास्थानं वा गृहं वा इत्यपि द्रष्टव्यम् ;
यदि तिष्ठन्ति साधवस्तदा तेषां प्रायशिवत्तं चत्वारो मा-
सा अनुदाता-गुरवो भवन्ति । यतस्तत्र इमे दोषाः—सा
शाला अपहारिका वा पूर्वं संयतानां दत्त्वा पश्चात्कोऽपि अ-

हणाय रूपकान् ददाति । मममांशालामपद्वारिकां गृहं वा क्रियन्कालं भाटकेन प्रयच्छुः । ततः स रूपकलोभेन संयतान् निष्काशयेत् । यदि वा-रात्रौ वा उभयत्रापि निष्काशने स्पष्टकय-लेभ्यश्चाद्येस्य वा प्रत्येकं प्रायश्चित्तं चतुर्गुरुकम्, रात्रौ निष्काश-ने च स्वापदक्षिणैश्चस्तेनत्वेऽपि वापत्वं-विनाशप्रतिष्ठिरित्यर्थः, चक्षुष्यां च वसति मन्मथयत्नामप्यलभमानानां जनगर्हा, यद्ये-तेषां शुभं कर्म ततः पूर्वोपाश्रयादपि न निष्काशयेत्, अ-न्यां वा वसति लभेत् । ' भिक्षुत्वय ' ति-संयता एकं वसतिपालं मुक्त्या श्रुत्वा भिक्षुत्वय मताः पश्चात् स एकार्का वसतिपालो निष्काशयेत् ' भुञ्जण ' ति--भोक्तुकामा वा नि-ष्काशयेत्, तत्र आभयत्रापि जनगर्हा । ग्लानो वा कोऽपि व-सतिने सोऽकारेण निष्काशितः कथं क्रियेत । तदेवं शाला-मधिकृत्याहम् ।

इयानीमुपलक्षणव्याख्यासूचितापद्वारिकां गृहं च
कार्यकमधिकृत्याह्वादापयोजनां साक्षादाह—

ओचरिं व गिहं वा, विक्रयण पउंजए ।

पउचे तत्थ वाघातो, विखासगरहा धुवा ॥ ४७८ ॥

अपद्वारिकां सागारिकगृहं वा यत् शय्यातरो विक्रयण प्र-योजयति तत्र स्थानं तद्वय पूर्वोक्तं प्रायश्चित्तम् । यतो विक्र-यण प्रयुक्तं तत्र गृहादौ बलादकारेण निष्काशने सूत्रार्थव्या-घातः । रात्रौ निष्काशने स्वापदक्षिणैर्विनाशः अन्यवसत्या-लाभे भिक्षुगतान्दिनिष्काशने वा ध्रुवा लोक गर्हा । एतच्च सर्वं प्रागव भाषितमिति न भूयो भाष्यते ।

एगदेसम्मि वा दिन्ने, तन्निस्सा होज्ज तेणगा ।

रमालओ व्व गिद्धा वा, सेहमादी उ जं करे ॥ ४७९ ॥

शालाया अपद्वारिकाया गृहस्य वा एकदेशे दत्ते अन्तरा कटकं प्राप्तं यदि तिष्ठति तदा तान्त्रयथाः-संयतनिश्रयाः स्तेनकाः-चौरा भवेयुः । संयतेषु कार्याकभूमिगतेषु स्तेनाः प्राप्स्यन् गृहस्थानां भाण्डकमपहरयुः । अथवा-रसालं रसव-त् यत् तत्र द्रव्यं तद्गृहाः शैलकादयो वा यत्कृत्यं तत्कुर्युः, तत्र गृहस्थेन संयता वा शक्यन्ते, यथा-नूनमतेरस्सद्भाण्ड-मपहृतम् । अथवा-एतेषां द्वारेण स्तेनैरपहृतम्, यदि वा-ए-तेरेव-संयतैः कस्यापि दुःस्थितस्य सम्प्रदत्तमिति एवं शङ्का-यां स विनाशं वा कुर्यात् । यदि वा-राजकुले अन्यत्र वा मीत्या ग्रामगृहपुरुषपाश्वे कर्षणे तत्र भूयसी जनगर्हा ।

पेहावियारसउभादि, जे य दोसा उदाहिया ।

अच्छते ते भवे तत्थ, वयए भिम्भकप्पता ॥ ४८० ॥

य दोषाः पूर्वं क्लृपाध्ययन-मद्योदकधान्यशालादिषु साग-ारिके वा उपाश्रयं प्रेक्षायां विचारभूमौ स्वाध्यायादौ वा अभिहितस्ते तत्र शालादीनामकदेशे तिष्ठति भवेयुः । अथै-तद्दोषभयादन्यत्र व्रजति तर्हि भिक्षुकल्पतादोषो मासकल्पे वर्षाकालकल्पे वा अपरिपूर्णे एव सति निर्गमात् ।

सम्प्रति भिक्षुगतं चेतव्याख्यानाथमाह—

भिक्षुं गतेषु वा तेषु, निर्गते वेति गीह मे ।

गीणिए वावि पाले यं, उवाहि स्साऽसिवावणा ॥ ४८१ ॥

भिक्षुं गतेषु वा तेषु साधुषु अवक्रयी भाटकेन प्रहीतशा-लादिकां भूने यथा निर्गच्छत यूनं मम गृहात्तदा भिक्षादन-व्याघातः, तत्कालमन्यवसत्यलाभे गर्हा, सूत्रार्थव्याघातश्च ।

भिक्षुं गतेषु पश्चादाप्यवसतिपालं विष्काशयस्ति, त-स्मिन् निष्काशने यमिति वाक्यान्वयान्ते, रूपकः स्वय-शिवपानं-स्तेनैरपहरणं विस्मरणतां वाऽनशनमिति ।

अहवा परिचमणा उ, आयते जइ शिच्छुमे ।

भक्तपाणविणासो उ, भुञ्जाणे सागते इमे ॥ ४८२ ॥

अथ भक्तभूतभाजनान् आगतान् यदि निष्काशयति तदा गृहीतभक्तपानविनाशः । गतं भिक्षागतद्वारम् । अधुना भाजनद्वारमाह । अथ भुञ्जानेषु स विक्रयी समागतस्तदा इमे वक्ष्यमाणा दोषाः ।

तानेवाह—

जिता अट्टिसरक्खा वि, लोगो सच्चो विवोहितो ।

पगासि से य अणेसि, हीला होइ पवयणे ॥ ४८३ ॥

साधून् साधुक्रियया भुञ्जानान् दृष्ट्वा स विपरिणतभावो भूते--जिता एतैरस्थिसरजस्का अपि कापालिकास्तंभ्या-ऽप्यमी हीनचारा इति भावः । तथा लोभकः सर्वोऽप्येतेः पारणकैरिदं कत्र भुञ्जानैर्वाटितो विट्टालितो न केवलं स एवं तत्र भूते किं त्वन्येषामपि जनानां स प्रकाशयति । प्रकाशितं चाऽन्येषां प्रवचनस्य हीला भवति । तदेवम् ' भुञ्जण ' ति-व्याख्यातम् ।

अधुना ग्लानद्वारमाह—

सीयवायाभितावेहिं, गिलाणो जं तु पावई ।

अमंगलं मउक्खित्ते, ठाणमणे वि नो दए ॥ ४८४ ॥

शीतेन वातेन अभितापन वा ग्लानो यत् आगाढाद्विपरि-तापने प्राप्नोति तन्निष्पन्नम् स्पष्टकपतेराचार्यस्य वा प्रा-यश्चित्तम् । तथा तं निष्काशितैर्ग्लानं उत्क्षिप्तस्तस्मिन् उ-त्क्षिप्तं वसतिमन्यां मार्गयतां मृताऽयमित्यमङ्गलमिति कृ-त्या मारिस्पृष्टोऽयमिति भयं वा अन्योऽपि कश्चित् स्थानं न ददाति ।

गहिते उत्थाणरोगेणं, अच्छंते गीणियम्मि वा ।

वोसिरंतम्मि उड्ढाहो, धरणे चाऽस्तविराहणा ॥ ४८५ ॥

तथा ग्लानं उत्थानरोगेण-अनीसाररोगेण गृहीतं ति-ष्ठति निष्काशितं वाऽतीसारदोषः । तथा चाह--व्युत्सृष्टे उड्ढाहः । धरणे चात्मविराधना-मरणं गाढतर-ग्लानस्य वा भवेत् ।

उपसंहारमाह--

एए दोसा जम्हा, तहि यं होति उ ठायमाणायं ।

तम्हा नो ठायव्वं, वक्कयसालाए समणेहिं ॥ ४८६ ॥

यस्मात्तत्र वक्रयशालादौ तिष्ठतांमते-अनन्तरोदित्वा दोषा भवन्ति तस्मात्तस्या वक्रयशालायामुपलक्षणमत्त्वं वक्रया-पद्वारिकायां वक्रयगृहं वा श्रमयैने स्यात्तव्यम् ।

अत्र परस्यावकाशमाह—

एवं सुचं अफलं, सुचनिवातो उ असति वसहीए ।

वहिया वि य असिवादी, कारणे तो न वञ्चति ॥ ४८७ ॥

यदि नाम वक्रयशालादौ न स्थानस्यं तर्हि सूत्रमधिक-तमफलम् । सूत्रं वक्रयऽपि भ्रमणानामवस्थानानुज्ञात् । न् रिप्राह नदं सूत्रमफलं यतोऽस्य सूत्रस्य निपातावकाशो

वसन्तेरन्यस्या अभावे बहिरर्गि निर्गच्छतामशिवादिकं कार-
णं ततो न ब्रजन्तिः किं तु तत्रैव बक्रयशालादौ तिष्ठन्ति ।

तत्र यतनामाह—

एण्हिँ कारणेहिँ, ठायंताणं इमो विही तत्थ ।

छिंदंति तत्थ कालं, उदुबद्धे वासवामे वा ॥ ४८८ ॥

एतैः—अनन्तरोदितैरन्यवसत्यलाभे बहिरशिवादिस्तत्रै-
स्तत्र बक्रयशालादौ तिष्ठतामयं बक्रयमाणो विधिः । तमेवाह-
तत्र कालं छिन्दन्ति ऋतुबद्धे वर्षावामे वा । इयमत्र भावना-
ऋतुबद्धे शय्यातरं प्रति भग्यते—यदि संपूर्णं मासं ददासि,
वर्षाकाले भग्यते—यदि चतुरंगं मामान् ददासि तर्हि तिष्ठा-
माऽथ न ददासि तर्हि न तिष्ठामः ।

एतदेवाह—

मासचउमामियं वा, न वि निच्छेहव्वो अम्ह नियमेणं ।

एवं छिन्नठियाणं, वक्कइतां आगतो हुजा ॥ ४८९ ॥

ऋतुबद्धे काले मासं, वर्षाकाले चतुर्मासं नियमनं वयं
न निष्काशयितव्याः । पर्यं छिन्नकाले शय्यातरं तथैव प्र-
तिपक्षे तिष्ठन्ति । तेषां च तथा तिष्ठतां वक्रयिकः—कथेण
प्राही आगतो भवति ।

दिशो व सूनणं, अहवा लोभा मयं पि देजाहि ।

अणुलोमिजइ ताह, अदेति अणुलोमिँ वक्कइतं ॥ ४९० ॥

शय्यातरं वसतिं दत्त्वा प्रवसितः, पश्चात्पुत्रस्य सर्वापि
वक्रयी समागतः । स ब्रूते—यत्र संयतास्तिष्ठन्ति तां भा-
टकेन प्रयच्छ, सा वसतिदत्ता सूनकेन—पुत्रेण । अथवा—
शय्यातरं प्रभूतभाटकेलाभेन स्वयमपि वैक्रयिणा दद्यात्,
दत्त्वा च निष्काशयत् । तत्र यद्यन्या वसतिर्लभ्यते तर्हि
न तत्र स्थानव्ययम् । अन्यत्र न धर्मकथया अनुलोम्यते—अ-
नुकूलः क्रियते । अथ न धर्मकथयाऽनुलोमा न भवति, तर्हि
यस्तस्याऽहंता गरीयान् पितामहमातामहप्रभृतिकस्तेनानु-
लोमीक्रियते । अथवमपि न न ददाति स्थातुं तर्हि तास्मिन्न-
ददाति वैक्रयिकमुक्कप्रकारेणानुलोमयते ।

तम्मि वि अदेति ताह, छिन्नसच्छिन्नं व यंति उदुबद्धे ।

वामासु य ववहारो, उदुबद्धे कारणे जाति ॥ ४९१ ॥

तास्मिन्नप्यवक्रयिणं पूर्वप्रकारेणानुलोम्यमानेऽप्यददति ऋ-
तुबद्धे कालं छिन्नं वा परिपूर्णे अपरिपूर्णे वा अवधौ नि-
र्गच्छन्ति । वर्षाकाले यद्यन्यः कोऽपि साधूनामनुकम्पको
न विद्यते यो वसतिं प्रयच्छति तर्हि गत्वा राजकुलं व्यव-
हारः कर्त्तव्यः, न केवले वर्षासु किं तु ऋतुबद्धेऽपि कारणे
जाते सति कर्त्तव्यः ।

कारणजातमेव पृच्छन्ति—

किं पुण कारणजातं, अमिवोमादी उ बाहि होजाहि ।

एण्हिँ कारणेहिँ, अणुलोमऽणुसद्धिपुच्वं तु ॥ ४९२ ॥

किं पुनः कारणजातं यद्विदुः ऋतुबद्धेऽपि काले व्यव-
हार आश्रीयते ? आशिवोमादयो विक्रमादिशब्दात्—स्लच्छुप-
वक्रादिभयपरिग्रहः, बहिः कारणजाते भवेत् । तत एतैः का-
रणैः ऋतुबद्धेऽपि काले पूर्वमनुशिष्ट्याऽप्यनुलोमने क्रियते ।

कथं क्रियते इत्याह—

मग्निं जंपति रायाणो, सग्निं जंपति धम्मिया ।

सग्निं जंपति देवा वि, तुं पि ताव सग्निं वद ॥ ४९३ ॥

सकृजल्पन्ति राजानः, सकृजल्पन्ति धार्मिकाः, सकृजल्प-
न्ति देवा अपि, स्वमपि तावन्सकृद्द । ततः स्वयमुक्त्वा
कथमकस्मादस्मान् निष्काशयसि ।

अणुलोमिए ममाणे, तं वा अन्नं व जइ उ देजाहि ।

अस्मां वऽणुकंपाए, देजाही वक्कयं तस्स ॥ ४९४ ॥

एवमुक्कप्रकारेणानुलोमिने सति तामन्यां वा यदि वसतिं द-
द्यात् । यदि वा—अन्याऽनुकम्पया तस्य वक्रयं—भाटकं दद्यात् ।

अन्नं व देज वसहिँ, सुद्धमसुद्धं च तत्थ ठायंति ।

अमती फरुमा विजइ, न णिमा दाऊण को तंसि ॥ ४९५ ॥

अन्यां वा वसतिमन्याऽनुकम्पया दद्यात् किं विशिष्टामि-
त्याह—शुद्धामशुद्धां वा शुद्धां विशुद्धथ विशुद्धिकोटिद्विगतां
शुद्धां विशुद्धथ विशुद्धिकोटिद्विगतां वा तत्र तिष्ठन्ति
अथ न तामन्यां वा वसतिं न ददाति, नापि कोऽप्यन्यो
भाटकं शुद्धामशुद्धां वसतिम्, तदा अस्मिन् एकस्याप्युक्क-
पस्य प्रकारस्याभावे न परुष्यते परुषीक्रियते । कथमित्याह—
त्वं छिन्नकालां वसतिं दत्त्वा संप्रत्यसंपूर्णं एष काले अस्मा-
निष्काशयसि न निर्गच्छामः कस्त्वं वसतिं दत्त्वा सांप्रतम-
सि ? “दत्त्वा दानमनीश्वर ” इति वचनात् । अथ किञ्चिन्न-
कृत्यं तर्हि राजकुलं गच्छामः, एवं परुषितां यदि तिष्ठति
ततः सुन्दरम् । अथ न तिष्ठति तदा राजकुलं गन्तव्यम् ।

तथा चाह—

रायकुले ववहारे, चाउम्मामं तु दाउ निच्छुभति ।

पच्छाकडो य तहियं, दाऊणमणीमरो होति ॥ ४९६ ॥

राजकुलं गत्वा व्यवहारः क्रियते । कथमित्याह—चातुर्मासं
दत्त्वा एषाऽस्मान्निष्काशयति । तत्र राजपुरुषैः “दत्त्वा दान-
मनीश्वरा भवति” इति न्यायमनुसर्गः पश्चात्कृतः ।

पच्छाकडो भणेजा, अच्छउ भंडइ इहं निवायम्मि ।

अह यं करेमि अस्सं, तुब्भं अहवा वि तेमि तु ॥ ४९७ ॥

स उक्कप्रकारेण राजकुलं पश्चात्कृतः सन् द्रव्यात्—इह यत्र
युयं तिष्ठथ तत्र निवाते भागदक्याणकं तिष्ठतु ; अन्यथा
कोपिष्यति, युष्माकं पुनरन्यां वसतिं करोमि । अथवा—
तेषां क्रयाणकानां याव्यमन्यत् स्थाने करोमि ।

अमती अस्सति जं, ताहं उवेहा न पक्खणीयत्तं ।

ठायंति जन्थ जंपति, चोए कम्मादि तहि दासा ॥ ४९८ ॥

एवमुक्कं यदाऽन्या वसतिः प्राप्यते तदा तत्र गन्तव्यम् ।
अथान्या वसतिनास्ति तदा अन्यस्या वसन्तेरभावे उपेक्षा
कर्त्तव्या । किमुक्कं भवति—तद्व्यां वसतिं क्रीत्वा ददाति अ-
विशोर्धकोटिकृतां वा तदा तत्रापि स्थातव्यं, न पुनस्तत्रैवा-
स्माभः स्थातव्यामित्याग्रहपरतया तस्य प्रत्यनीकत्वमुत्पा-
दनीयम् । स हि प्रत्यनीकीकृतः सन् साधूनामन्यवस-
निदायकस्य वा प्रतिकूलमाचरेत् । अत्र चादका जल्पति-
यत्र तिष्ठन्ति साधयस्तत्र कर्मादयः—आधाकर्मादयो दायाः,
आदिशब्दास्मिन्नधीतादिदोषपरिग्रहः ।

अत्र सूरिराह—

मषड् मितान् बहि, बहिया दासा बहूतरा हुंति ।

वासासु हरियपाणा, संजमे आयादकंठादी ॥ ४६६ ॥

भरषते—अत्रोत्तरं दीयते—अनुषङ्गे काले निर्गच्छतां तत्र यदि बहिव्यहूतरा दासा अशिवाचुपद्रवलक्षणा भवन्ति । वर्षाकाले निर्गच्छतां संयमधिराधना, आत्मविगधना । स तत्र यत् हरितकायापमर्दनं क्षीन्प्रियादिप्राणाक्रमणं वा सा संयमे संयमस्य विगधना । कण्टकादिभगात्मविगधना । नदंश्च क्षिप्रं काले तिष्ठतां विधिरुक्ताः । अथ कालच्छेदे न कृतः, अथ च वर्षाकाले वर्षते, अथवा—अनुषङ्गे काले ब-
हिराशिवादि आगाढं कारणं तदा अन्यस्यां वसन्तौ गन्तव्यं, न पुनः शय्यातरं प्रति किमपि वक्तव्यम् । अथान्या शुद्धा वस-
न्ति प्राप्यन्ते तदा विशोधिर्काटदूषितायां स्थानव्यम्, तस्या अप्यलाभे अधिशोधिर्काटदूषितायामपि स्थानव्यमिति ।

सम्प्रति सागारिकावक्रयिकयोश्शय्यातरव्यञ्चिन्तां कुर्वन्नाह-
सो चैव होइ इतरां, तेसि वा गंतु मांतु जइ दिवो ।

अह पुग मवं दिभं, तो देतो वक्रयी इतरा ॥ ५०० ॥

उच्यते—शालगृहस्य वा अपद्राकारिकाया वा अर्द्धत्रिभागा वा विक्रयेण दत्तशेषं संयतानां दत्तम्, यथा—अत्र यूयं तिष्ठ-
थति, तत्र च साधवः सर्वेऽपि, मान्ति न एव स्वामी शय्या-
तरा भवति । अथ पुनः तेन पूर्वस्वामिना सर्वमपि शाला-
दि भाटकेन प्रदत्तं तदा निर्गच्छतः साधून् दृष्ट्वा यदि व-
क्रयी भूते मा निर्गच्छत यूयमहं युष्माकमवकाशं दास्यामि
तर्हि साऽवकाशं ददातो वक्रयी इतराः—शय्यातरः ।

अह पुण एगपदेसे, भगेज अच्छह तर्हि न मायंति ।

वकति उ वेति इत्थं, अच्छह नो खित्तभंडेणं ॥५०१॥

अथ ते पूर्वस्वामी भगेत्, यथा—यूयमस्मिन्नेके प्रदेशे तिष्ठथ
तत्र च साधवो न मान्ति, ततोऽमातः साधून् दृष्ट्वा तत्र
वक्रयिकोऽनुकम्पया भूते—अत्र तिष्ठत यूयं न किमपि नः-
अस्माकं भारडेन क्षिप्तं प्रयोजनम् ।

तहियं दो वितराऊ, अहवा गेरहज गगयं कोइ ।

दुल्लह अश्वघतरं, णाउ तर्हि संकमइ तस्स ॥५०२॥

तत्रानन्तराङ्क प्रकारं द्वावपि शय्यातरौ । अथवा—को-
ऽपि चिन्तयति यदा भारडेमर्ष्यति तदा बहवः क्रयिका
भविष्यन्ति, ततोऽत्यर्धतरा महार्धशाला भविष्यति । यदि
बहुकेनाऽपि अल्पेन दुस्वेन लप्स्यते ततो दुलेभामत्यर्ध-
तरां च शालां ज्ञात्वा अनागतं साधूनामनागमनकाले
एव भाटकप्रदानेन गृह्णाता। एतच्च साधुभिर्नागतैर्ज्ञातम्, यथा-
शाला भाटकेनामुकस्यायत्ता जाता । ततस्तं गत्वायाच-
न्त, सोऽपि श्यात्—

जाव नागच्छते भंडं, ताव अच्छह साहवो ।

एवं वकइतो साह, भगंतो होइ सारितो ॥ ५०३ ॥

यावन्नागच्छति भारडं तावत्साधवो यूयं तिष्ठथ, एवं व-
क्रयिकशय्यातरा भवति ।

देसं दाऊण गतो, गलमाणं जइ छएज वकइतो ।

असो अ गुकंणण, ताहे मागारितो सो सिं ॥५०४॥

पूर्वस्वामी शालादेशेमेकं दत्त्वा काप्यन्यत्र गतः, वर्षा-
काले च न देशे गलति । ततस्तं गलन्तं प्रदेशं वक्रयिका-
ऽन्यो वाऽनुकम्पया छादयति तदा स तेषां साधूनां सा-
गारिकः—शय्यातरः ।

एतद्वच सायस्तरं भाषयति—

मुचूणं साधूणं, गहियथो वा गहिउ पउमियम्मि ।

हेट्ठा उवरिम्मि ठिते, मीमम्मि पडालिववहारो ॥ ५०५ ॥

साधूनामवकाशं मुक्त्वा तेन पूर्वस्वामिना शय्यातरेण व-
क्रयो—भाटके गृहीतः, गृहीत्वा च प्रोषितः । तस्मिन् प्रोषि-
ते अधस्ताद्वक्रयिकस्य भारडमुपरिमालं साधवः, अथ-
वा अधस्तात् शालायां स्थिताः साधवः उपरिमालं वक्रयि-
कस्य दत्तम् एतन्मिभमुच्यते । एवं मिथे रूपे मिथे स्थितानां
यदा अधस्तात् शालायां साधव उपरिमालं वक्रयिकस्य भा-
रडं तदा पडाली गलति, भारडस्योपरि गति न कार्चित्तसाधूनां
दतिः । अथ वक्रयिकस्य भारडमधस्तात् शालायाम्, उप-
रिमालं तिष्ठन्ति साधवः पडाली च गलति तदा वक्रयिक-
श्चिन्तयति उपरिमालं पडाली गलति तत्र साधूनां कष्टम्,
मम तु भारडमधस्तात् शालायां ततो न चिन्तयतीति एवं
चिन्तयन्त्या पडाली न छादयति । तत्र यद्यन्योऽपि कश्चित्
न छादयति तदा व्यवहारः कर्तव्यः । व्यवहारेण छादयि-
तव्या इति ।

एतद्वच—

हेट्ठाकयं वकइण्ण भंडं,

तस्मावरिं वावि वसंति साह ।

भंडं न मे उल्लह मालवद्धे,

नो ते छयंतम्मि भवे विवातो ॥ ५०६ ॥

अधस्तात् शालायां कृतं वक्रयिकेण भारडं, तस्य भारड-
स्योपरि मालं वसन्ति साधवः, ततो न मे भारडमस्मिन्
मालवद्धे आद्रुते तेनेति गम्यते इति विचिन्त्य न तां पडालीं
छादयतीति भवद्विवादा-व्यवहारो जायते ।

कर्त्तव्यत्वाह—

वक्कइयल्लएयवे, व्यवहारकयम्मि वक्कइं भेति ।

अकयम्मि य माहीणं, वेति तरं दाइयं वावि ॥ ५०७ ॥

यदि पूर्वं वक्रयिककाले एवं वागान्तका व्यवहारः कृतः यः
वक्रयिकेण छादयितव्यमिति तदा वक्रयिकं साधवोऽनुक-
लेन प्रतिकुलेन वा वक्षसा भुवन्ते, यथा—त्यया छादयितव्या
पडालीति । अथ न कृतस्तथारूपा वागान्तिकव्यवहारस्त-
त्राह—अहने यथाङ्करूपे वागान्तके व्यवहारं म्याधीने श-
य्यातरं भूते, यथा—छादयत पडालीमिति । अथ न श-
य्यातरः कापि प्रोषिता भवेत् तदा तस्य शय्यातरस्य दा-
यात् वा गोत्रिणं भुवन्ते—

मजयंते (अज्जंते) च दाऊणं, मयं मजाये घरं ।

अणुमट्ठाई अण्णिच्छंतं, ववहारेण छाएण ॥ ५०८ ॥

अथ शय्यातरः माद्यति न छादयति तदा अन्यः कश्चिद्भय-
र्थते, ततो येन सा पडाली छादिता सोऽपि शय्यातरा भवति ।
अथान्यः कश्चित् छादयिता न विद्यते तदा शय्यातरः स्वयं
गृहं दत्त्वा प्रमादेन नाच्छादयतीति अनुशिष्टगुरुशासनं क्रिय-

ते, आदिशब्दात्-धर्मकथा च । तथापि छादयितुमनिच्छन्तं व्यवहारेण यत्र गृहं वृत्तं तेन छादनमपि कर्तव्यम् । न च पूर्वमाच्छादनं विचारितं न चास्माकमकिञ्चनानां किञ्चिदस्ति यत्र छादयाम इत्यत्र राजकुलेऽपि गत्वा व्यवहारकरणेन छादयत् । तदेवमवक्रम्यसूत्रं भावितम् ।

इदानीं क्रियकसूत्रमतिदेशतां व्याख्यानयति—

एसेव क्रमो नियमा, कइयम्मि वि होइ आणुपुव्वीए ।

नवरं पुण शाणत्तं, उव्वत्ता गेएहती सो उ ॥ ५०६ ॥

य एव क्रमाऽवक्रियकऽभिहितः स एव क्रमो नियमात् क्रियके, यथाऽवक्रियकशुचयानरन्वचिन्ता कृता तथा तथैव रीत्या क्रियकेऽपि कर्तव्यति, नवरं पुनर्वक्रियकात् क्रियकस्य नानात्वमित्थम्—वक्रियकः कियत्कालं मूल्यप्रदानतो गृह्णाति, स तु क्रियकः पुनरुत्पत्त्येन गृह्णाति यावज्जीवं मूल्यप्रदानत आत्मसत्ताकीकराति । ४७० ७ ३० ।

सागारियपिंड—सागारिकपिण्ड—पु० । सह अगारेण—गृहेण वर्त्तत इति साऽगारः, स एव सागारिकः; सागारिकः—शुचयानरस्तस्य पिण्ड आहारः । शुचयानरपिण्ड, सूतकगृहपिण्ड च । सूत्र० १ ध्रु० ६ अ० । “सागारियं च पिण्डं च, तं विज्जं परिजाणिया ।” सागारिकः शुचयानरः तस्य पिण्डं जुगुप्सित् हीनं वर्णयितुं वा तदन्तर्नर्वं विज्ञानं परिहरेत् । सूत्र० १ ध्रु० ६ अ० । “सागारियपिंडं भुञ्जमाणे अणुघादश्चा भवइ” । स्था० २ टा० १ उ० । स० ।

यत्र ब्रह्मः सागारिकास्तत्रैकः कल्याणत्वेन स्थापनीयः—

एगे मागारिए पस्सिहारिए दो तिन्नि चत्तारि पंच मागारिया पारिहारिया, एगं तत्थ कप्पामं ठवइत्ता अवमेसे निव्विसेज्जा ॥ १३ ॥

अथास्य सूत्रस्य कः संबन्ध इत्याह निर्युक्तिकारः—

जहुत्तदोसेहिं विवज्जिया जे,

उवस्सगा तेसु जता वसंता ।

एगं अखेये व अणुन्नविचा,

वसंति सामिं अह सुत्तजोगे ॥ २४३ ॥

यथेकैः—वीजावकटादिभिरभावकाश्रयापर्यन्तैर्दोषैर्विचिन्तितः स उपश्रयान्तेषु सतयो वसन्त एकं वा अनेकान् वा गृहस्वामिनोऽनुष्णाप्य वसन्तीत्यनेन सूत्रेण प्रतिपाद्यते । अध्यायं पूर्वसूत्रैः सहास्य सूत्रस्य योगः—संबन्धः । अनेन संबन्धेनायानस्यास्य (१३सूत्रस्य) व्याख्या—एकः सागारिको—वसन्ति स्वामी परिहारं पारत्यागमहेतीति व्युत्पत्त्या पारिहारिको भिक्षाग्रहणं परिहर्त्तव्य इत्यर्थः । यथा चैकः सागारिकः पारिहारिकस्तथा द्वौ त्रयश्चत्वारः पञ्च सागारिकाः पारिहारिकाः न तेषां बहुनामपि गृहेषु प्रवष्टव्यमिति भावः । अथ सूत्रेण सूत्रमपवदति—“एगं तत्थ कप्पामं” इत्यादि बहुजनसाधारणं देव कुलादौ स्थिताः सूत्रं तेषु बहुषु सागारिकेषु मध्ये, येन सागारिकतया स्थापितेन शेषगृहेषु प्रवष्टुं कल्पते; तमेकं कल्पकं स्थापयित्वा शेषेषु सागारिककुलेषु निर्धिसयुगिति सूत्रसंज्ञापार्थः ।

विस्तरार्थं भाष्येऽपि द्विभणुपुराह—

सागारिओ चि को पुण, कइे वा कतिविहो व से पिंडो ।

असिजायरो व काहे, परिहरियव्वो व से तस्स ॥ २४३ ॥

दोसा वा के तस्स, कारसाजाए व कप्पती कम्मि ।

जयणाए वा काए, एगमयेगेसु घेत्तव्वो ॥ २४४ ॥

सागारिक इति पदमकार्षिकनामभिः प्रकृष्यीयम् । कः पुनः सागारिको भवतीति चिन्तनीयम् ? । कदा वा शुचयानरो भवति ? , कतिविधो वा ‘ से ’ तस्य पिण्डः अशुचयानरो भवति ? । कदा भवति ? । कस्य वा संबन्धस्य संबन्धी स सागारिकः परिहर्त्तव्यः ? । क वा तस्य सागारिकपिण्डस्य ग्रहणं दोषः ? । कस्मिन् वा कारणे जातेऽसौ कल्पते ? । कदा वा यतनया स पिण्ड एकस्मिन् वा सागारिके अनेकेषु वा द्विष्यादिषु सागारिकेषु प्रहीतव्य इति द्वारगाथाद्वयसमासार्थः ।

सागारिकस्य नामाद्विरूपणा । अथ व्यासार्थं प्रति—

द्वारमभिधत्सुराह—

सागारियस्स गामो, एगद्धा शाखवज्जया पंच ।

सागारिय संजायर—दाता य तरं धरं चैव ॥ २४५ ॥

सागारिकस्य नामानि—शक्नेन्द्रपुरन्दरादिवदेव कार्याणि नानाव्यञ्जनानि पृथगाक्षराणि पञ्च भवन्ति, तथा—१सागारिकः, २शुचयाकरः, ३शुचयादाता, ४शुचयातरः, ५शुचयाधरश्चेति ।

अधेतेपामेव व्याख्यानमाह—

अगम करणादगारं, तस्स ह जोगेण हाइ माऽगारी ।

सेज्जाकरणा संजा—करो उ दाता तु तदाणा ॥ २४६ ॥

गोवाइऊण वमहिं, तन्थ वि तेणाइरक्खिओ तरइ ।

तदाणेण भवोघं, तरति य सेजातरगे तम्हा ॥ २४७ ॥

जम्हा धारइ सिजं, पडमाणि छज्जलेपमाईहिं ।

जं वा तीणं धरंती-तरगा आयंधरो तम्हा ॥ २४८ ॥

न गुरुकुन्तीत्यगमा वृक्षास्तैः कृतमगारं पृषादरादित्वात् रूपनिष्पत्तिः । तनाऽगारेण सद् यस्य योगो विद्यते स सागारिकः । संबन्धनादराकृतिगणत्वान्मत्वर्थीयः एकप्रत्ययः । यतश्चान्तो शय्यां प्रतिश्रयं करानि अतः शुचयाकरः । तस्याः शय्याया दानाच्च शय्यादाता भवत्येते । यतश्च अशिवं सति गोपायितुं—संरक्षितुं तरति शक्नोति ततः शुचयातरः । यथा—तत्र तस्यां शय्यायां स्थितान् साधून् स्नानादिप्रत्यपायात् रक्षितुं तरति ततोऽसौ शुचयातरः । अथवा—तस्याः शय्याया दानेन भवोघं—संसारं प्रवाहन्ति अतः शुचयातर उच्यते । यस्माच्च शय्यां पतन्तीं छादनलेपनाभ्यामार्वादेशात्—स्थूणादानादिभिः धारयति अतः शुचयाधरः, यद्वा—तथा शय्याया साधूनां वितर्षीया नरकादात्मानं धारयतीति शुचयाधरः । गतं सागारिकद्वारम् ।

अथ कः पुनः साऽगारिको भवतीति प्रश्नस्य निर्वचनमाह—

सेजायरो पभू वा, पभुसंदिट्ठो व होइ कायव्वो ।

एगमयेगे च पभू, पभुसंदिट्ठो वि एमेव ॥ २४९ ॥

शुचयातरः प्रभुर्वा प्रभुसंदिष्टो वा कर्त्तव्यो भवति । तत्र प्रभुरुपाश्रयस्वामी प्रभुसंदिष्टस्तु तेनैव प्रभुण्य यः कृतः प्रमाणतया निर्दिष्टो यः प्रभुः स एको वा स्यादनेको वा भवति ।

अमुमेवार्थं विशेषत आह--

सागारियसंदिष्टे, एगमणेगे चउकभयणा तु ।

एगमणेगे वज्रा, णेगेसु उ वज्रए एके ॥ २५० ॥

सागारिके संदिष्टे च एकानेकपदानिपन्ना चतुष्कभजना कर्त्तव्या । सा चयम्-एकः प्रभुरेकं सन्दिशति एव प्रथमो भक्तः । एकः प्रभुरनेकान् सन्दिशति इति द्वितीयः, अनेके प्रभव एक सन्दिशन्ति इति तृतीयः, अनेके प्रभवाऽनेकान् सन्दिशन्ति इति चतुर्थः। अत्र चेतषु वा अनेके वा शय्यातरा वर्ज्याः, अप-चात्पदं पुनरनेकेषु शय्यातरेष्वेकं सागारिकं स्थापयित्वा वर्जयन्, शेषेषु तु प्रावेशन् । एतदुपरिष्टाद्व्यक्तीकरिष्यन्ते ।

अथ कदा सागारिको भवतीति प्रश्नस्य प्रतिवचनमाह--

अणुन्नधिय उवग्गहं, गुरुपायगयस्स अतिगते विन्ने ।

मज्झाए भिक्खत्ते, णिक्खत्ते भाणे एकेको ॥ २५१ ॥

अत्र नैगमनयाश्रिता बहव आदेशाः, सूत्रके आचार्यदे-शी घृते । तत्र प्रत्युपलक्षितं सति यदाऽवप्रहाऽनुज्ञापितस्तदा सागारिको भवति । अपरो घृते-यदा गुरुणां पार्श्वे उप-योगं कृत्वा भिक्षां पर्यटितुं लग्नाः, अपरो घृते-यदा भोक्तु-मारब्धम्, अन्या भणति-भाजनेषु विक्षिप्तेषु एको घृते यदा दैवसिकमावश्यकं कृतम् ।

पदमे बितिए ततिए, चउत्थ जाणे य होज्ज वाघातो ।

निव्वाघाए भयणा, मो वा इतरगे व उभयं वा ॥ २५२ ॥

अपरो भर्णात् रात्रौ प्रथमं यामं गते सति शय्यातरो भव-ति, तदपरो द्वितीयं यामं गते, अन्यस्तृतीयं यामं गते, अ-परोऽभिधत्तं चतुर्थं यामं गते सात । आचार्यः प्राह-एते सर्वेऽप्यनादेशाः कुत इत्याह-अनुज्ञापितावग्रहा निक्षिप्ताः तेषु दिवस एव व्याघातो भवेत्, व्याघाताभ्यानां वर्सातम् अ-न्यद्वा क्षत्रं गताः कस्यासौ शय्यातरो भवतु ? आचश्यक-ादिषु चतुर्थयामपर्यन्तेषु वसतिव्याघातेन शोधकस्तेनादि-भयनं वा अन्यत्र संक्रामतः कः शय्यातरो भावतुमर्हति ? आदेशः पुनरथ-निर्व्याघाताभावे यद्यन्यां वसति न गताः तत्रैव रात्रावृत्तिनाः ततो भजना कर्त्तव्या । स च शय्यातरो भवेत्, इतरा वा, अन्यतरो वा, उभय वा ।

इदमेव भावयति--

जइ जग्गंति सुविहिया, करेति आवासगं च अन्नत्थ ।

सेजातरण हांती, सुत्ते व कए व सो हांती ॥ २५३ ॥

यदीत्यभ्युपगमे एतांश्चतुरोऽपि प्रहरान् सुविहताः-शोभना-नुष्ठानाः साधवो यदि जाग्रान् प्राभातिकं चावश्यकमन्यत्र ग-त्वा कुर्वन्ति तदा स मूलापाश्रयस्वामी शय्यातरो न भवति किं तु सुप्तं वा शयनं कृतं सति, कृतं वा प्राभातिकावश्यकं शय्यात-रो भवति । अथ शय्यातरगृहे रात्रौ सुप्त्वा प्राभातिकप्रति-क्रमणं तत्रैव कुर्वन्ति तदा परिस्फुटं स एव शय्यातर इति ।

अन्नत्थ वसेऊणं, आवासगचरममणाहिं तु करे ।

दोन्नि वि तरा भवति, मत्थादिसु इहरहा भयणा ॥ २५४ ॥

अन्यत्र स्थानेषु सुप्त्वा चरमं-प्राभातिकप्रतिक्रमणमन्यत्र कुर्व-न्ति तदा यस्यावग्रहं रात्रौ सुप्ता यद्यवग्रहं च प्राभातिकप्रतिक्र-

मणं कृतं तौ द्वावपि शय्यातरौ भवतः । इदं प्रायः सार्थादिषु प्रभवति आदिशब्दाच्चौगऽवस्कन्दभयादिपरिग्रहः । इतरथा तु प्रामादिषु वसतां भजना-विकल्पना ।

तामवाह--

असइ वमहीए वीसं, वममाणाणं तहिं तु भयितव्वा ।

तत्थ ण तत्थ व वामं, छत्तच्छायं तु वज्जति ॥ २५५ ॥

यत्र संकीर्णयां वसतौ सर्वेऽपि साधवो न मान्ति तत्र विषयग अन्यस्यां वसतौ वसतां साधूनां शय्यातरा भक्त-व्याः । तत्र हि साधवः पृथक् वसतौ उषित्वा द्वितीयदिने सूत्रपौरुषीं कृत्वा समागच्छन्ति, ततो द्वावपि शय्यातरौ । अथ मूलवर्सातमागम्य तत्र पौरुषीं कुर्वन्ति, तत एक एव मूलवर्सातदाता शय्यातरः । लाढाचार्याभिप्रायः पुनरयम्-शेषाः साधवः तथा मूलवसतां, अन्यत्र वा प्रतिवसन्तु न तेषां संवर्धनां सागारिकेनर्हाधिकारः, किन्तु सकलगच्छस्य छत्र-कल्पस्वाचार्यस्तस्य छायां वर्जयन्ति मौलशय्यातरगृहमित्य-र्थः, इति विशेषचूर्णानशीथचूर्णैरभिप्रायः । मूलचूर्ण्यभिप्राय-स्तु पुनस्तत्र विस्तीर्णया वसतेरभावे विष्वक् वसतौ वसतां शय्यातरा भजनीयाः, यदि संस्तरन्ति ततः सर्वेऽपि शय्यात-राः परं हियन्ताम् । अथ न संस्तरन्ति तत एकं शय्यातर-कुले निर्दिशन्ति शेषाणि परिहरन्ति । तत्राप्यसंस्तरणे द्वि-व्यादिक्रमणं तावद्भक्त्यं यावद्यस्य वसतावाचार्यः स एकां वर्जनीयः, शेषाः सर्वेऽपि निवेशनीयाः । तथा--'त-त्थ व वासे' इत्यादि किलेकस्याचार्यस्य बहव आचार्याः श्रु-त्यर्थमुपसंपन्नास्तत्रैकस्यां वसतावमानाः पृथक् पृथक् व-सतिषु स्थिताः सन्तस्तत्र मूलाचार्यसमीपे अन्यत्र वा आ-त्मीयासु वर्सातपु वर्सान्ति, सर्वेषामपि शय्यातराः परिह-र्त्तव्याः । असंस्तरणे तु पूर्वोक्तप्रकारेण तावद्भक्त्यं यावच्छ-त्रच्छायां वर्जयन्ति मूलाचार्याः शय्यातरामित्यर्थः । गते कदा सागारिक इति द्वारम् ।

अथ कतिविधः शय्यातरपिण्ड इति द्वारमाह--

दुविह चउन्विह छन्विह, अट्टविहो हाति वारसविहो उ ।

मिजातरम्म पिंडो, तन्विवरीतो अपिंडो अ ॥ २५६ ॥

द्विविधो वा चतुर्विधो वा पञ्चविधो वा अष्टविधो वा द्वाद-शविधो वा शय्यातरस्य पिण्डो भवति । तद्विपरीतः शय्या-तरपिण्डो न भवति ।

अथैनामेव गाथां विवृणोति--

आहारोवहि दुविहो, विदु आमं पाण्णो उवग्गहिञ्चो ।

असणादी चउरो ओ-दुवग्गहे छन्विहो एमो ॥ २५७ ॥

अमणे पाणे वन्थं, पादे सजादिया य चउरहुं ।

असणादि वन्थदोसुं, वादिचउक्कति वारसगं ॥ २५८ ॥

द्विविधः शय्यातरपिण्डो भवति, तद्यथा--आहारः . उपधिञ्च । ' विदुञ्चि ' द्विगुणितौ चत्वारो भवन्तीति कृत्वा चतुर्विधः शय्यातरपिण्डः पुनरयम्--अन्नं पानम् औपग्रहिकापकरणं चेति । तथा--अशनाद्यश्चत्वार औ-पिकापधिगैपग्रहिकापधिञ्चेति पञ्चविधः । अन्नं पानं वस्त्रं पात्रं शय्यादयः शूर्वीपिण्डलकनसम्बन्धिकाकरीशोधनरूपा-

अथार इत्यर्थाध्यात्मना अशनादीनि घस्त्रादीनि शू-
क्यादीनि चानि त्रीणि चतुष्कानि द्वादश भवन्ति । त
द्यथा अशन १ पान २ स्नादिम ३ स्नादिम ४, वस्त्रं ५ पात्रं ६
कम्बलं ७ पादप्रोच्छ्रान्तं ८ शूची ९ पिप्पलको १० नखच्छेदनकं
११ कर्गशाधनकं १२ चानि ।

तृणडगलखारमल्लग-संज्ञामंथारपीडलेवादी ।

मिज्जातरपिंडो मा.गु हाति मेहो य सो अहिओ ॥२५६॥

तृणडगलखारमल्लकशय्यासस्तारकपीडलेपादिशब्दात्—त-
त्प्रमुखादिकं च एष शय्यातरपिण्डो न भवति । यदि शय्या
तरस्य पुत्रादिः शैक्षो चस्त्रपात्रसहितः प्रव्रजितमुपनिष्ठोने
तदा सागारिकपिण्डो न भवति । अपरः प्राह-यदा निर्गन्तु-
कामैः पात्राद्युपकरणमुद्गाहितं तदा अशय्यातरः । अन्यो ब्र-
ते—यदा वसन्तेनिर्गता भवन्ति तदा, परो भ्रमन्ति—यदा
सागारिकस्याचग्रहा निर्गताः, एको ब्रते-सूर्योद्गम निर्गतानां
प्रथमपौरुष्यां गतायाम्, अपरो ब्रते-तृतीयस्याम्, तदस्यः प्राह
यार्वाह्वयं दिवससत्काश्चतस्र पौरुष्यस्तावतः कालादूर्ध्व-
मशय्यातरः । एते सर्वेऽप्यनादिशाः ।

मिहान्तः पुनरयम्—

आपुच्छिय उग्गाहिय, वसहीओ निर्गतोग्गहे एगो ।

पहमादीया दिवमं, बुच्छे वज्जज्जहारत्तं ॥२६०॥

‘ बुच्छे वज्जज्ज होरत्तं ’ ति—यस्यां वसतो उ-
चितास्ततो यस्यां वेलायां निर्गताः तत ऊर्ध्वमहो-
रात्रं यावद् गृहे अशनादिकं वर्जयेयुः ततः परन्तु क-
ल्पते, आपुच्छादिषु तु सागारिकावग्रहनिर्गता, तेषा-
वशेषु यदि कथमपि गमनविघ्नमुपपन्नं ततो भूयाऽपि तस्या-
मेव वसतो स्थितेषु कथमशय्यातरो भवितुमर्हति ? ये पुनः
प्रथमादप्रहरविभागनाशय्यातरमच्छ्रान्तं तेषां सूर्यास्तम-
नविनिर्गतानां रात्रौ प्रथमादिपौरुष्याविभागनाशय्यारः
प्राप्नोति, तच्च न प्रयुज्यते ।

कुत इति चेदुच्यते—

अग्गहसं जेषा गिसि, अणंतंगंतरे दुहिं च ततो ।

गहसं तु पोगिमीहिं, चोदग एते अणादेमा ॥ २६१ ॥

येन हतुना निशिरजन्यामस्माकं भ्रमपानादग्रप्रहरं, तथा किं
चिदनन्तरमेकान्तरादिभिर्वा पौरुष्याभिः शय्यातरपिण्डस्य
प्रहरमिच्छन्ति । हे नादक ! ते एते सर्वेऽप्यनादिशाः । आदिश-
पुनरयम्—संध्यायां दिवा निर्गतानां रजन्याश्चतुरो यामान् श-
य्यातरस्ततः परं सूर्योद्गम अशय्यातरः । एवं जघन्यतः उक्तम् ।

उत्कर्षतः पुनरिदम्—

सूरथमनगयाणं, दोएहं रयगीण अट्ट जाम भवे ।

देवसियमज्ज चउ दिण-गिग्गते वितियम्मि सा बेला २६२
सूर्यास्तमनसमये रात्रौ निर्गतानामेषां परं यं चाहोरात्रं
शय्यातरो भवति, ततो द्वयो रजन्योरष्टौ यामाः देव-
सिकाश्च, रजनीद्वयमध्यवर्तिनश्चत्वारो यामाः, एवं द्वा-
दशानां यामानामन्ते उत्कर्षतः अशय्यातरो भवति । एष एक
आदेशः । द्वितीयः पुनरयम्—‘ दणानगप वितियम्मि सा बेला’

ति-सूर्योदये दिवा यदि निर्गतास्तथा द्वितीये दिने तस्या-
मेव वेलायां शय्यातरः एवमहोरात्रं वर्जितं भवति । गतं
शय्यातरः कर्तव्यं इत्यम् ।

अथ शय्यातरः कस्य परिहर्तव्य इति द्वारनिरूपणायाह—

लिंगत्थस्म उ वज्जो, तं परिहरतो व भुंजतो वा वि ।

जुत्तस्म अजुत्तस्म व, रसावणो तत्थ दिट्ठतो ॥२६३॥

लिकस्थस्य-साधुगुणैर्युक्तस्य वा शय्यातरपिण्डं परिहरता
वा भुञ्जानस्य वा साधुगुणैर्युक्तस्य वा अयुक्तस्य वा शय्या-
तरं वर्ज्यो-वर्जनीयः, तत्र रसापणो मद्यहृष्टो दृष्टान्तः । यथा-
महाराष्ट्रदेश रसापणो मद्यं भवतु वा मा वा तथापि तत्प-
रिहान्तस्य तत्र ध्वजा मध्य आरोप्यते तं ध्वजं दृष्ट्वा सर्वे भि-
क्षाचरादयः परिहरन्ति । एवमस्माकमपि साधुगुणैर्युक्तो वा
भवतु मा वा परं रजोहरणध्वजो दृश्यते इति कृत्वा लिक-
स्थस्यापि शय्यातरः परिहियते ।

अथ के दोषा इति द्वारमाह—

तिन्धंकरपडिकुट्टो, आणा अनायउग्गमे न सुज्जे ।

अविमुत्ति अलाघवया, दुल्लभमिज्जाए बुच्छेओ ॥२६४॥

तीर्थङ्करः प्रतिक्रुष्टो निषिद्धः शय्यातरपिण्डः । अथ तं
गृह्णातीति तेषामाज्ञा न कृता भवति ‘अनाय’ ति-आज्ञातो-
ऽथ मासं निवासवशात् आज्ञा-स्वरूपतया न शुद्धयति प्रत्या-
सन्नतया तत्रैव पुनः पुनः भैक्षपानादिनिमित्तं प्राविशत उद्ग-
मोऽपि न शुद्धयति । अविमुक्तिर्नाम-स्वाध्यायश्रवणादिना
आवर्जितः शय्यातरो दुग्धवध्यादिप्रणीतं द्रव्यं ददाति, त-
द्ग्रहणालोपतया तद्द्रव्यं न विमुञ्चति । अलाघवना तु वि-
शिष्टाहारलाभनोपचिनगलकपोलतया शरीरलाघवं प्रचुरव-
त्त्वादिलाभनोपकरणलाघवं च न भवेत्, दुर्लभा च शय्या
भवति । यत्र किल शय्या दत्ता तेनाहारार्थाय ध्यामति भया
द्भूयः शय्यामगारिणो न प्रयच्छन्तीति भावः । व्यधच्छेदश्च-
यिनाशः शय्यायाः क्रियते । अथवा-भ्रमपानादिप्रतिषेध इह
व्यवच्छेदशब्देनोच्यते, एष निर्युक्तिगाथात्मसाधः ।

अथैनामेव प्रतिपदं विवृणोति—

पुरपच्छिमवज्जहिं, अविकम्मं जिग्गवेहिं लेमेणं ।

भुत्तं विदेहपच्छिय, य सागारियस्स पिंडो उ ॥२६५॥

पूर्वस्तीर्थंकरः ऋषभस्वामी पश्चिमः श्रीमन्महावीरस्तद्वैजैः
आजतादिभिर्मध्यमजिनवर्गैर्विदेहजैः तीर्थकैराधाकर्मादि-
लेशेन सूत्रावशना भुक्त भोक्तृमनुजानामिति भावः । नच-नेव
सागारिकस्यानुज्ञातम् । इयमत्र भावना-मध्यमतीर्थकृतां च
यं साधवस्तेषां यस्मैव योग्यमाधाकर्म कृतं तस्यैव न कल्प-
ते, शयाणां तु कल्पते इति, तैराधाकर्म भोजनमपि कथंचि-
दनुज्ञातं न पुनः शय्यातरपिण्डः “सेज्जायरपिंडे वा,
उच्चांम वा य पुरिसाजिंटे य । किहकम्मस्स य करणा, च-
त्तारि अनाहिया कप्पा ॥१॥ ” इति तैर्वचनान् ।

अथाज्ञाद्वारमज्ञातद्वारं चाह—

सव्वेसिं तेभिं आणा, तत्परिहारी ण गेएहती ण कया ।

अस्सायं च ण जुज्जति, तहिं वि तो गेएहती तत्थ ॥२६६॥

सर्वेषामपि तेषां नीर्यहतां तत्पिहारिणां शय्यांतरपिण्ड-
प्रतिबंधकारिणामाज्ञा तत्पिण्डं गृह्णता न कृता भवति । तथा
यत्रैव गृहे स्थितस्तत्रैव भिक्षां गृह्णतो न युज्यते-न घटते;न शु-
द्धयतीत्यर्थः । अर्हतास्य तस्य यदुक्तं भक्षग्रहणं तदज्ञानमि-
ति व्युत्पत्तेः ।

अथ शुद्धिद्वारमाह-

बाहुभ्या गच्छस्स उ, पदभालियपाणगादिकजेसु ।

संज्ञाय करणे आउ-द्वियाकरणं उग्गमेगतरे ॥२३॥

गच्छस्य यद् बाहुभ्यां-साधूनां प्राचुर्ये तस्माद्धतोः प्रथमा-
लिकापानिकीषधार्दिकार्येषु पुनः पुनः प्रविशन्तस्तथा स्वा-
ध्यायश्रवणोन्नयनं च यथाकृत्याकलापानुष्ठानेन
आवृत्तिता आवृत्तिता उद्गमदोषाणामेकतरान् कुप्युः । (वृ०)

अथ दुर्लभशय्याद्वारमाह-

भिक्षवापररणगहणं,दोगचं आम आगमं ण देमो उ ।

पयरणं णत्थि ण कप्पति,असाहु तुच्छे य पसवणा ॥२३॥

यस्यापि श्रेष्ठितां गृहे पञ्चशांतकां गच्छे वर्षासु स्थितः ।
स च शय्यातरं गृहमनुष्ठायामादिशानि-यदि साधवो
गृहाणुच्छेभोजनैर्निगच्छन्ति ततो महदमङ्गलं स्यात्, अतो
दिने दिनेऽमीषां प्रथममेव भिक्षा दातव्या, ततस्त साधवः
सर्वेऽपि तस्मिन् गृहे प्रतिदिने प्रथमतः प्रतरणभिक्षां
गृह्णन्ति, ततश्च शय्यातरस्य कालान्तरं दोगम्य-दृग्-
द्रता । अन्येषां च साधूनां तत्र गमने श्रेष्ठितम्, चरन्ति-याच-
ते । स प्राहे-विद्यते वसति परं न प्रयच्छामः । साधुभिरुक्त-
किं कारणं न प्रयच्छन्ति, स प्राह-प्रतरणं प्रथमदातव्यभि-
क्षारूपं नास्ति । साधवो ब्रुवते-न कल्पते अस्माकमचरणं
प्रदीपुम् । स प्रतिब्रुवते-असाधु-अमङ्गलमिदं यन्मम गृहा-
णुच्छेभोजनैर्निगच्छन्ति । ततस्तस्य साधुभिः प्रज्ञापना कृता
आयुष्मन्निदमेव भवतः परममङ्गलं यद्वं साधूनां वस-
तिरुपयुज्यते अनेया हि दत्तया भवता सर्वेषामपि भक्षपा-
नादिकं दत्तमेव भवति । इत्थं प्रज्ञापितः स तेषां वसति
प्रदत्तवान्, एवं दुर्लभा शय्या भवति ।

अथ व्यवच्छेदद्वारमाह-

थल देउलिया ठाणं,मति कालं दद्दु दद्दु तहिं गमणं ।

निग्गए वसही भंजणं,अण उब्भामगा उद्धा ॥२३॥

कस्यापि ग्रामस्य मध्यं स्थलम्, तत्र ग्रामं मालत्वा द-
वकुलिका कारता, तत्र साधवः सन्ति । ते च तत्रांतर
देवकुले स्थितास्तत्कालं भिक्षायां देवकुले दृष्ट्वा दृष्ट्वा तत्र
तेषु कुलेषु भिक्षार्थं गच्छन्ति तत्रैकमपि कुले ते तां भिक्षां गृ-
ह्णन्ति समुद्गन्ति, एवं च निर्दिष्टाः सर्वेऽपि गृहस्थाः । ततो
निर्गतेषु साधुषु वसन्तदेवकुलिकायास्तैर्भोजनं क्रियते,माम् अ-
न्येऽप्यागतास्नापयिष्यन्तीति । इतश्चान्यस्मिन्कीदृशे स्थलप्रा-
मे अनेके साधवो देवकुलिकायां स्थिताः, ते च भगवन्तो
निःस्पृहा बहिर्गामी चोद्गामकभिक्षाचर्यां गच्छन्ति स्वाध्याय-
पराश्च तिष्ठन्ति । ततस्ते गृहस्था आवृत्ताः संभूय तान्
साधुंश्चमन्त्रयन्ति । साधवो ब्रुवते-बालवृद्धादीनां कार्ये
प्रहीष्यामः,एवं घृतादिदुर्लभद्रव्यमपि सुलभं भवति । नच
शय्यायां व्यवच्छेदी जायते।गते दोषो वा के तस्येति द्वारम् ।

अथ कारणज्ञाने कस्मिन् कल्पने इति द्वारमाह-

दुविहे गेलगम्भी, निर्मतसो देवदुल्लभि आसिधे ।

आमोशरियपमासे, भवे य गहणं अणुञ्चार्यं ॥ २३३ ॥

द्विबध-आगाढं, अनागाढं च १ ग्लानत्वं, तथा मिमन्त्रणं
२ दुर्लभद्रव्यं ३ अशिवं ४ अवमौदर्यं ५ प्रह्वं वा राजद्विष्टं ६
भयं वा बाधिकस्तेनादिसमुत्थं ७ एवं स्वस्तु कारणेषु क-
स्यातरपिण्डस्य ग्रहणमनुष्ठानम् । एष निर्युक्तगाथार्थः ।

साम्प्रतमेनामेव विब्रुवोति-

तिपरिरयमणागाढे, आगाढे खिप्पमेव गहणं तु ।

कज्जम्मि बंदिया ज, छिर्णति ण य बिंति उ अकप्पं ॥२३४॥

त्रिपरिरयं-श्रीं घागन् परिभ्रमणं तदनागाढं अग्लान-
त्वं कर्त्तव्यं, यदि तथापि ग्लानप्रायार्यं न लभ्यते ततः परमं क-
परिहायया मासलघुप्राप्ताः शय्यातरपिण्डं गृह्णन्ति । आगाढं
तु ग्लानत्वे क्षिप्रमेव ग्रहणं कार्यम् । तथा शय्यातरं भक्ष-
पानमस्मद्गृहे गृह्णीत एवं वन्दिता-निमन्त्रिताः सन्तो
भगन्ति कार्ये समुत्पन्नं प्रहीष्यामः न च ब्रुवते युष्मदीयं
भक्षपानमस्माकं न कल्पते ।

जं वा अमहीणं तं, भणंति तं देहि तेण णे कजं ।

खिच्चंधे चेव मयं, धेत्तूण पसंणं वारंति ॥ २३५ ॥

यद्वा यद्द्रव्यं तस्य गृहं अस्वाधीनं नास्तीत्यर्थः, तद्भ्रमन्ति;
याचन्ते इत्यर्थः । यथा अमुकं द्रव्यं प्रयच्छन् तनास्माकं सु-
रतरं कार्यम् । अथ शय्यातरं निबन्धमतीवाग्रहं करान्त ततः
सकृद् एकवारं गृहीत्वा भूयः प्रसक्तं निवारयन्ति ।

दुल्लभद्वयं च सिया, संभारघयादि षेपत्ती तं तु ।

आमसिधे पणगादिसु, जतिऊणममंथरे गहणं ॥ २३६ ॥

दुर्लभद्रव्यं वा संभारघृतादिकं शय्यातरगृहं स्यात्, संभा-
रं बहुद्रव्यसंयोगस्तत्प्रधानं घृतं संभारघृतम् । आदिश-
द्वान्-शतपाकनैलादि, तच्च ग्लानादीर्नामसं शय्यातरगृहं
गृह्णन्ति अयमौदर्याऽशिवयोगसंस्तरणं पञ्चकहान्या यन्तित्वा
मासलघुप्राप्ताः शय्यातरकुले ग्रहणं कुर्वन्ति ।

उवसमणदुं पदुदु, सत्थो जा लब्भते व तारणं व ।

अच्छंता पच्छरणं, गेणहंति भये वि एमेव ॥ २३७ ॥

प्राद्वष्टस्य राक्ष उपशमनार्थं तिष्ठन्तो, यद्वा-राक्षा निर्दिष्यया
आज्ञप्ताः सन्तो यावत्तत्र सार्थो न लभ्यते तावत्पच्छन्नं ति-
ष्ठन्तः शय्यातरकुले भक्षपानं गृह्णन्ति; मा पर्यटतो राजा वा
राजकीया वा इक्ष्वाकृति कृत्वा, भयं बाधिकस्तेनादिप्रभवं
तत्र बहिर्गामेषु भिक्षां गन्तुं न शक्यते, स्वग्रामं च न लभ्यते ।
अत एवमेव शय्यातरकुले गृह्णन्ति ।

अथ कया यतनया ब्रह्मीनध्यम् इति द्वारमाह-

तिक्खुत्तो सक्खेत्ते, चउहिमि मग्गिऊण कडयोगी ।

द्वयस्स य दुल्लभया, सागारियसेवणा दव्वे ॥ २३८ ॥

स्वक्षेत्रे सक्रोशयाजनाभ्यन्तरे स्वग्रामपरग्रामयोस्त्रिकृत्व-
स्त्विन् वागन् चतसृष्वपि दिक्षु 'पुट्टं ति' मैत्र दुर्लभद्रव्यं वा
मार्गयित्वा यदि न प्राप्नोति ततः कृतयोगी गीतार्थो द्रव्यस्य
शुद्धभक्षपानाद् दुर्लभतां मत्वा सागारिकद्रव्यस्य सेवना-
शय्यातरपिण्या विधिः ।

अथानेकशय्यातरविषयं विधिमाह-

शेगेषु पियापुत्ता, सवसि वणिण् घडो वण् चैव ।

एणसिं गाणचं, वोच्छामि अहाणुपुव्वीए ॥ २७६ ॥

अनेकेषु शय्यातरविषयी भेदाः-पितापुत्रौ सपत्न्यौ वा वणिजो वा घटो वा-गोष्ठी वज्रो वा-गोकुलम् एतेषां द्वाराणां नानान्वं विभागं वक्ष्यामि-प्ररूपयिष्यामि यथानुपूर्व्या ।

प्रतिज्ञानमेव निर्वाहयति-

पितपुत्ते थरया य, अप्पद्दोसा य तम्मि उ पउमिण् ।

जेट्टाहअणुत्तवणा, पाहुणए जं विधिग्गहणं ॥ २८० ॥

यदि पिता पुत्रश्च द्वार्याप प्रभु तत उभावप्यनुज्ञापयितव्यौ । अथ पिता स्वधिर इति कृत्वा चशब्दात्पुत्रोऽप्यतिबाल इति कृत्वा यदाऽप्रभुस्तदा नानुज्ञापनीयः। दायाश्चानुज्ञापनायां निष्काशनादयः प्रभुकृता भवन्ति । अथ स प्रभुः प्रोषितस्ततस्तस्यैव यो ज्येष्ठादिः आदिशब्दादनुज्येष्ठादयो वा तेषामनुज्ञापना कर्तव्या । प्राघूर्णको वा यस्तस्याभ्यर्हितः सोऽनुज्ञापनीयः सर्वत्र । यद्विधना ग्रहणं तद्वानुज्ञानं भगवद्भिर्ना विधिर्नति अर्थनामेव व्याख्यानयति-

हुप्पविइपिया पुत्ता, जीहं होंति पभू ततो भणइ मव्वं ।

णातिकमंति जं वा, अपभुं व पभुं व तं पुव्वं ॥ २८१ ॥

द्विप्रभृतयः अनियताः पिता पुत्रा यत्र प्रभवा भवन्ति तत्र सर्वेऽपि तान् मिलितान् भणन्ति अनुज्ञापयन्ति । यं वा प्रभुमप्रभुं वा नातिकामन्ति-प्रमाणयन्ति तं पूर्वमनुज्ञापयन्ति ।

अप्पहु लहुओ दियणिमि, पभुणिच्छूढे विणामगरिहा य ।

असहीणम्मि पभुम्मि उ, साहीणजेट्टादणुत्तवणा ॥ २८२ ॥

यद्यप्रभुमनुज्ञापयन्ति ततो मामलघुः प्रभुश्च समागतो द्विवा निष्काशयति चतुर्गुरु, रात्रौ निष्काशना स्तेनस्वापदादिभिर्विनाश प्राप्नुवन्त, अन्यत्र वर्मानमलभमाना लोकतो गर्हामासादर्यन्ति । तथा किं यूयं शोभनैः कर्माभिर्निर्घाटिताः । प्रथममपि न प्रयच्छाम इति । प्रभुः पिता न स्वाधीनः किं तु प्रोषितस्ततो यः स्वाधीनो ज्येष्ठादपुत्रः आदिशब्दादनुज्येष्ठादिकोऽपि यः प्रभुः स अनुज्ञापयितव्यः । अथ सर्वे प्रभवः ततो युगपत्स सर्वेऽप्यनुज्ञापनीयाः

पाहुणयं च पउत्थे, भणंति मित्तं व णातगं वा मे ।

तं पि य आगतमेत्तं, भणंति अमुण्णं णं दत्तं ॥ २८३ ॥

प्रभौ प्रोषिते सति प्राघूर्णको यस्तस्याभ्यर्हितः समायातः स च मित्रं वा तदीय ज्ञातकं वा-स्वजनं भणन्ति-अनुज्ञापयन्ति । ते च प्रभुमागतमात्रमेव भणन्ति-अमुकेन युष्मन्मिआदिना अस्माकमिदं प्रदत्तम् । स चाभीष्टनामग्रहणं कृते न निर्घाटयति ।

अप्रभुविषयं विधिमाह-

अप्पभुणा उवदिष्से, भणति अच्छासु जा पभू एति ।

पत्ते उ तस्स कहणं, सो उ पमाणं न ते इतरे ॥ २०४ ॥

अप्रभुगनुज्ञापितो भणति-अहं न जानामि, ततः साधवो भणन्ति यावत्प्रभुरागच्छति तावद्धयं तिष्ठामः, एवमनुज्ञापितेनाप्रभुणा विनीर्णे प्रतिश्रये यदा प्रभुः प्राप्तो भवति तदा तस्याप्ययथाभूते कथयितव्यम् । कथितं च स ददाति वा निष्काशयति, एवमत्र प्रमाणं न ते पूर्वानुज्ञापिता इतरे अप्रभवः । एवमुक्तेन स्वामिना यद्व्यमतेग्रहणं तद्वानुज्ञानमिति ।

इय एसाऽणुत्तवणा, जतणा पिंडो पभुस्स उववजे ।

सेमाणं तु अपिंडो, सो वि य वज्जो दुविहदोसा ॥ २८५ ॥

सा चैवमुक्तप्रकारण एषा प्रतिश्रयानुज्ञापनायां यतना प्रोक्ता अथ शय्यातरपिण्डपरिहारण यतनाऽभिधीयते-यः प्रभुः शय्यातर इति कृत्वा तद्गृहं पिण्डो वर्ज्यः, शेषाणामप्रभुणाम् अपिण्डः-शय्यातरपिण्डो न भवति परं सोऽपि द्विविधदोषात् भद्रकप्रान्तकृतदोषपरिहारार्थं वर्जनीयः । गतं पितापुत्रद्वारम् ।

अथ सपत्नीद्वारमाह--

एगे महाणम्मि, एकतो उक्खित्तं सेसपडिणीए ।

जेट्टाए अणुत्तवणा, पउत्थेसुं य जेट्ट जाव पभू ॥ २८६ ॥

शय्यातरे प्रोषिते सति यास्तदीयाः पत्न्यस्तासां यद्गोजने तत्र चतुर्भङ्गी एकत्र राक्षमेकत्र भुक्तम् १ एकत्र राक्षं विष्वक् भुक्तम् २ विष्वक् राक्षमेकत्र भुक्तम्, ३ विष्वक् राक्षं विष्वक् भुक्तम् । ४ तत्र ' एगं महाणम्मि एकतो ' ति-एकस्मिन् महानसे एकतो भुक्तमिति प्रथमभङ्गो गृहीतः, ' उक्खित्तं ' ति-एकत इति पदमनुयन्ते एकतः-एकस्मिन् स्थाने उक्तं भोजनभूमिकां नीते भुक्तमिति यावत् अर्थादापन्नं विष्वक् राक्षमं, एतेन तृतीयभङ्ग उपात्तः । द्वितीयचतुर्थभङ्गौ पुनरवर्जनीयार्थात् कृत्वा न गृहीतौ । ' सेसपडिणीए ' ति-यद् एकत्र राक्षमेकत्र भुक्तं तत्र भुक्तशेषं यद्यपि शेषसपत्नीभिः स्वगृहं प्रत्यानीते तथापि भद्रकप्रान्तदोषपरिहारार्थं वर्जनीयम् । प्रभौ प्रोषिते मदीया ज्येष्ठभार्या वर्मानमनुज्ञापयते । अथ सा न सुतमती ततो ज्येष्ठा प्रिया पुत्रवती, द्वयौवा पुत्रवत्यौर्वा ज्येष्ठपुत्रा यः पुत्रो वा प्रभुर्यो वा स्वयं गृहं प्रभुः-प्रामाणभूता सा अनुज्ञापनीया । एषा चिरेतनगाथा ।

अर्थेनामेव विवृणोति--

तम्मि य अस्माहीणं जेट्टपुत्तमाया व जा व मे इट्टा ।

अह पुत्त माय मव्वा, वी(इ)ट्टा जेट्टा पभू वा वि ॥ २८७ ॥

तस्मिन् गृहस्वामिन्यस्वाधीनऽस्मिन्निहिते ज्येष्ठा भार्या पुत्रमाता वा या वा 'से' तस्य गृहपतरिष्टा वल्लभा सा वर्मानमनुज्ञापनीया । अथ सर्वा अपि पुत्रमातरः अभीष्टाश्च ततो यस्याः पुत्रो ज्येष्ठस्तामनुज्ञापयन्ति । अथ ज्येष्ठपुत्रा न प्रभुः ततः कनिष्ठोऽपि यस्याः पुत्रः प्रभुः सा अनुज्ञापयितव्या ।

पिण्डग्रहणं विधिमाह-

अमहीणं पभुपिंडं, वज्जिती सेमए तु भदादी ।

साहीणं जहिं भुंजइ, सेससु वि भदपंतेहि ॥ २८८ ॥

अस्वाधीने गृहस्वामिनि या पत्नी प्रभुस्तस्याः पिण्डं साधवो वर्जयन्ति । शेषसपत्नीगृहेषु न शय्यातरपिण्डं परं भद्रकप्रान्तकृता दोषा भवन्ति; अतस्तासामपि पिण्डः परिहर्तव्यः । अथ स्वाधीनः शय्यातरः ततो यस्या गृहं भु-

इह तत्र शय्यातरापिण्ड इति कृत्वा वर्जयन्ति, शेषाण्यपि सपत्नीगृहार्ण भद्रकप्रान्तदोषपरिहारार्थं वर्जयन्ति ।

एगन्थ रंधणे भुं-जणे य वर्जंति भुत्तमं पि ।

एमेव वीमु रद्धे, भुंजंति जहिं तु एगद्वा ॥ २८६ ॥

एकत्र रन्धनम् एकत्र भुक्रामत्यादि चतुर्भङ्ग्यां यत्रैकत्र रन्धने भोजनं वा तत्र भुक्रशेषमपि वर्जयन्ति । प्रथमभङ्ग इत्यर्थः, एवमेव विष्वक् गच्छेऽपि यत्रैकत्र भुजते तत्र भुक्रशेषमपि न गृह्णन्ति तृतीयभङ्ग इति भावः । एवमस्वार्थानभर्तृकाणां विधिः ।

अथ स्वार्थानभर्तृकाणां यो विधिस्तमाह—

गिययं च अगिययं वा, जहिं तरो भुंजती उ तं वर्जं ।

ममासु वि ण य गिएहति, मा लोभगमादि भद्वा ॥ २८७ ॥

नियते वा यत्र शय्यातरा भुङ्क्ते तद्गृहं वर्जनीयम्, नियते नाम-यदकस्य एव गृहं प्रतिदिनं भुङ्क्ते, अनियते तु वारकेण सर्वास्वामिपि गृहे भुङ्क्ते, शेषपत्नीगृहेषु यद्यपि शय्यातरापिण्डो न भवति तथापि न गृह्णन्ति । मा भद्रकप्रान्तकुलाच्छोभकादयो दोषा भवेयुः स च प्रज्ञापकः, भोजनं शेषपत्नीगृहं न भद्रकशय्यातरः कुर्यात् । मम गृहं तावदमी न गृह्णन्ति अत एवमपि दत्त्वा पुण्यमुपाजंयामीति बुद्ध्या, यस्तु प्रान्तः स ह्येव यायात् अत्रा दुष्टयोगेण इमं, याद् मदीयगृहं न कल्पते तत एतास्मा मदीयपत्नीना गृहं कथं कल्पते इति प्रतिष्ठपञ्च प्रतिशयात् निष्काशयेत् । गत सपत्नीद्वारम् ।

अथ वागगद्वागमाह—

दासु वि अत्रोच्छिमे, सर्वं जं तम्मि जं च पाउगं ।

संधे संखडि अडवी, अमती य घरम्मि मो चव ॥ २८९ ॥

कोऽपि शय्यातरा देशान्तरं गन्तुकामो नगरादेशिहः स्थितो वर्जते, तस्य च द्वयोरपि गृहयोरन्तर्गृहाद्बहिर्गृहं बहिर्गृहाद् बाह्याभ्यन्तर्गृहं भङ्गादिकमव्यवच्छिन्नं यदा नीयते तत् न कल्पते । अथासौ शय्यातरस्ततः स्थानान् प्रस्थितः ततो यो निर्गच्छति तस्मिन् सर्वं तद्विद्य-सनीतमन्यदिवसनीतं च भङ्गपानं कल्पते । सर्व-स्वस्वार्थं त्यक्त्वा मा भुर्दानप्रसङ्ग इत्याशङ्क्याह—यच्च प्रायोग्य-प्रान्तजनयोग्यं तत्प्राणीयं प्रासकं चेत्यर्थः, 'संधे' ति—स्फन्धप्रदेशयोग्यं कृत्वा बहिर्गृहमेषु व्यवहरन् शय्यातरः साधूनां दाधदुग्धादिकं दद्यात्, 'संखडि' ति—संखडिं कुर्वन् साधूनामपि दद्यात्, 'अडवी' ति—अटवीं वा काष्ठ-च्छेदनादिनिमित्तं गृहीतशम्बलो गच्छन् साधून् दृष्ट्वा तन्मध्यात् तेषामपि दद्यात्, एतेषु त्रिष्वपि न कल्पते, 'अ-सई य घरम्मि सो चव' ति—याद् शय्यातरः सपुत्रपशुवा-न्धयो गृहं नास्ति किं तु देशान्तरं प्रापितः तदा देशान्तर-स्थितोऽपि स एव तत्र शय्यातरा नान्य इति निर्युक्ति-गाथासमासार्थः ।

अथनामेव विधरीपुराह—

निगमगाह, बहिर्द्वारं, अतोखत्तम्म वज्ज ए सर्वं ।

बाहिं तद्विण्णीए, संसु पमंगदोसेण ॥ २९२ ॥

शय्यातरा वाणिज्येन देशान्तरं गन्तुकामो निर्गमकः,

प्रस्थानं च शुभमुहूर्ते क्रियते, इत्यादिकारणेन नगरादेशिह-गन्त्वा सक्काशयोजनक्षेत्रस्याभ्यन्तरे बहिर्वा स्थितो भवेत् । यद्यतः क्षेत्राभ्यन्तरे स्थितः तदा सर्वं तद्विद्यमान्यदिवस-नीतं शय्यातरापिण्ड इति कृत्वा वर्जयन्ति । अथासौ क्षेत्राद्बहिः स्थितः ततस्तद्विद्यमानं शय्यातरापिण्डः शेषदिवसनीतं तु यत्परिवाप्तितम्, यथा—तत्रैवापस्कृतं तत्र शय्यातरापिण्डः परं तदापि प्रसङ्गदोषेण मा भद्रकप्रान्तकुलाच्छोभका भवेदिति कृत्वा न ग्रहीतव्यम् ।

ठितो जया खेचबहिं मगारो,

भत्तादियं तस्म दिगे दिगे च ।

अच्छिष्यमाणिज्जति णिज्जती य,

गिहा तदा होति तहिं वि वर्जं ॥ २९३ ॥

यदा क्षेत्राद्बहिः स्थितस्तदा तस्य भङ्गादिकमव्यवच्छिन्नं दिने दिने गृहाद्बहिर्गर्जायते, बहिःस्थानाच्च गृहं नीयते; त-त्सर्वमपि सागारिकपिण्डो भवति तत्र स्थितस्य वर्जनात् ।

बहिर्द्वारं पट्टियां य, मयं व संपत्थिया उ गेरहंति ।

तन्थ उ भद्गदोमा, ण होति ण य पंतदोसाओ ॥ २९४ ॥

शय्यातरः क्षेत्राद्बहिः स्थितो यस्यां बलायामप्रतो गन्तुं प्रस्थितः स्वयं वा साधु, पूरणे मासकल्पे संप्रस्थिताः तद्विद्यमानं यद्यन्यत्र वर्जन्ति तदा सर्वमपि प्रायोग्यं भङ्गं पानं गृह्णन्ति । कुत इत्याह—तत्र तस्यां बलायां गृह्यमाणे भद्रक-दोषाः प्रान्तदोषाश्च न भवन्ति । पुनर्ग्रहणाभावादिति भावः । अथ स्फन्धपदं संखाडपदमटवीपदं च व्याख्यात—

अतो बहि कच्छउडिया—दि ववहरंती पमंगदोसाओ ।

देउल जन्नगमादी, कड्ढा दंडं विवच्चंते ॥ २९५ ॥

क्षेत्रस्यान्तं बहिर्वा शय्यातरः कक्षापुटिकादिः—कक्षा प्रदेशे पुटा यस्य स कक्षापुटिको-गृहीतोभयमोदक इत्यर्थः । आ-दिशब्दान्—कौतुकिकादिर्वा, बहिर्गृहमेषु व्यवहरन् साधूनां दाधदुग्धादिकं दापयति तत्र क्षेत्रस्यान्तस्तादृशनीतमन्यादि-ननीतं च शय्यातरापिण्डः । बहिः पुनस्तद्विद्यमानं श-य्यातरापिण्डः, शेषदिवसनीतं न शय्यातरापिण्डः परं भूयः प्रसङ्गदोषात् गृह्यते । एवं तद् देवकुलतडागयज्ञादिकं संखडीं कुर्यात्, काष्ठादिनिमित्तं शम्बले गृहीत्वा अटवीं व्रजते, क्ष-प्रान्तदीयमानं शय्यातरापिण्डः । क्षेत्राद्बहिर्गृह्यमानं श-य्यातरापिण्डः; न द्वितीयदिवसनीतं, परं तदापि न ग्रहीत-व्यम्, मा भूयः संखाडाकरणमटवीगमनं वा साधूनां दानार्थं कुर्यादिति कृत्वा ।

अथ गृहे असन स एव शय्यातर इति पदं व्याख्ये—

मुत्तूण गेहे तु सपुत्तदारो,

वाणिज्जमातिज्जति कारणेहिं ।

मयं च अमं च वएज्ज दमं,

मेज्जातरो तन्थ म एव होति ॥ २९६ ॥

मुक्त्वा-परित्यज्य गेहं साधूनामर्थायत्यर्थः, सपुत्रदारः शय्यातरा वाणिज्यादिभिः कारणैर्थाद् स्फकमन्यं वा देशं व्रजति तत्रापि स एव शय्यातरा भवति न पुनर्दृग्दशान्तर-स्थितस्य शय्यातरान्यमपगच्छतीति । गत वागगद्वागम् ।

घटाङ्गारमाह--

महतरअणुमहतरण, ललियामणकडुयदंडपतिण य ।

एतेहि परिग्गहिया, द्वौति घडा तो तदा काले ॥२६७॥

महत्तराऽणुमहत्तरका ललितास्निक. कट्टुको दग्डपतिक-
श्चांत. एतैः पञ्चाम. परिगृहीतास्तदा पूर्वकाल गोष्ठ्या भ-
वन्ति बभूवुरित्यर्थः ।

अथामूनव महत्तरादीन व्याख्यानयति-

मळवत्थ पुच्छणिज्जो, महत्तरो जिट्टुमामणपुरे य ।

ठड्यं तु अपलिहिण, ऽणुमहत्तरो धुरे वाति ॥२६८॥

सर्वत्र सर्वेषु गोष्ठिकायेषु पयमानेषु सर्वैर्गोष्ठैः पुरुषे प्र-
च्छनीयः, यस्य च ज्येष्ठं महत्तरत्वमासीनानां धुरि च सर्वैर्गव
स्थाप्यन्ते स महत्तरस्ततस्नास्मिन् मूलमहत्तर अस्मान्निहिते
यस्तत्र सर्वैर्गोष्ठैः प्रच्छनीयः धुरि च प्रथमं तिष्ठति, सः अ-
णुमहत्तरः । (वृ०) (' ललितग्रामण ' शब्दं पष्ठ भागे गता
लालितामनवक्रव्यता ।)

एतेषां महत्तरादीनां यद्वचकुले सत्तादिकं तस्य

कथमनुज्ञापना विधेयंत्याह--

उल्लोमाणुस्रणा, अपभदोमा य एकआं पढमं ।

जिट्टुदिअणुस्रणा, पाहुणए जं विहिग्गहणं ॥३००॥

महत्तरक्रममुल्लङ्घ्य यद्यल्लामं व्यातक्रमणानुज्ञापनां क-
रांत तदा मासलघु प्रभुदाषाश्च निष्काशनादयो भवेयुः ।
अतः सर्वेऽप्येकतो मालिताः प्रथममनुज्ञापनीयाः । अथ सर्वे
मालिता नावाप्यन्त ततो ज्येष्ठमहत्तरस्य . तत्रभावे यथा-
क्रमं महत्तरादीनामनुज्ञापना विधेया । अथ महत्तरादी-
नामकोऽपि गृहं न प्राप्यत ततो यस्तंपामभ्यर्हितः प्राघू-
णकस्तमवज्ञापयान्ति । एवांवेधेन हि विधिना यदुपाश्रयस्य
ग्रहणं तदेवानुज्ञापना विधिग्रहणम् ।

अमुमेवार्थे स्पष्टतरमाह--

उल्लोम लहु यदि पणम्मि, तणेक्कहि पिंडिए अणुस्रणा ।

अमहीणे जिट्टुदि व, जइ व समाणा महतरं वा ॥३०१॥

याद् महत्तरादिकमव्यत्यासिनानुज्ञापयति तदा मासलघु,
तेनैकत्र पिण्डितानां मालितानां पञ्चानामप्यनुज्ञापना कत्त-
व्या । अथ सर्वेऽप्येकतो मालिता अस्वाधीना न प्राप्यन्ते
इत्यर्थः, ततो ज्येष्ठमहत्तरादंगृहं तु गत्वा अनुज्ञापना विधेया ।
यदिवा-यांस्त्रिप्रभुं तत्र समस्वाधीनान् पश्यान्त तावत्तपा-
मनुज्ञापनां कुर्वन्ति । महत्तरं वा एकमप्यनुज्ञापयन्ति, अस्य
प्रमाणभूततया सर्वेषामनांतकमर्णायत्वात् । गते घटाङ्गारम् ।

अजङ्गारमाह--

वाहिं दोहणवाडग, दुद्धदहीमपितकणवणीति ।

आमअम्मि ग कप्पति, पंचयण उप्परिं वुच्छं ॥३०२॥

कस्यार्चाद् शय्यातरस्य सेवन्थी ग्रामाद्द्विवा दोहनवा-
टको भवेत् . तस्मिन् दुग्धदाधमपिस्तकनवनीनाख्यानि
पञ्चकानि द्रव्याणि भवन्ति । एतत्पञ्चकमासत्रे क्षत्रा-
भ्यन्तरे दीयमानं न कल्पते शय्यातरगणित्वात् । अथैता-
नि दुग्धादीनि क्षत्रस्यापरि बहिर्वत्तन्ते ततस्त्रिपयं
ग्रहणविधिग्रहं यद्यामि ।

प्रतिज्ञातमेव निर्धाहयति--

निज्जंतं मोत्तणं, वारगभयादिवसए भवे गहणं ।

छिम्मं भती य कप्पति, अमती य घरम्मि सो चंवा ३०३ ।

गोकुलानि दधिदुग्धादिपञ्चकं शय्यातरगृहं यस्त्रीयते स श-
य्यातरगणितो भवति । अतस्तद् दुग्धादि नीयमानं मुक्त्वा
यदन्यत्तत्रैव गोकुलं परिभुज्यते तत्र भवति शय्यातरगणितः,
परं तद्दधि भद्रकप्रान्तदोषपरिहागार्थिना गृह्यते, यास्मिन् पु-
नर्दिवसे भूतकस्य—गापालस्य चारकस्तास्मिन् दुग्धादिकं
शय्यातरस्यापश्यतो ग्रहणं भवेत् . न पश्यतः । तथा भूति-
नीमं गोपालकस्य दुग्धचतुर्थभागादपरिभाषनाद् च
सर्वे वैवस्विकी वृत्तिः, तथा छिन्न—विभक्तं यद्-दुग्धादिकं
तद्गोपालकमिति कृत्वा कल्पते ग्रहणं यदि शय्यातरं
न पश्यति । तथा याद् साधूनां शय्यां समप्ये शय्यातरः—
सपुत्रदारां ब्रजिकायां गच्छत् ततो गृहं अविद्यमानोऽपि
स एव शय्यातरं भवति ।

अथास्या एव विषमपदानि विवृणोति--

बाहिरखेत्ते छिम्मे, वारगादिवसे सती य छिम्मे य ।

सो व गण सागारिपिण्डो, वज्जो पुण दिट्ठिभदादि ॥३०४॥

स क्रोशयो जनसंघस्य बाह्यवर्वाच्छिम्मा विभागः शय्यातरगृ-
हं न नीयते, गोपालकवारकदिवसे वा यः सर्वोऽपि गोपमन्त्रः
प्रातिदिवसलभ्यो वा वृत्त्या छिम्मा यो दुग्धचतुर्थभागादिको
विभागः स एव सर्वोऽपि सागारिकपिण्डो न भवति, परं भद्र-
कप्रान्तदोषा दृष्टं सति मा भूत्तद्विनि शय्यातरस्य पश्यतः—
सोऽपि वज्जनीयः ।

अथ यदुक्तं सूत्रे 'एगं तन्ध कप्पामं ठवइत्ता अवमेसे नि-

व्वमेज्जा' ताद्ब्रभावायपुगाह--

एगं ठवेति विमए, दोमा पुण भदिण य पंते य ।

शिस्माए वा छुभणं, विणामगरहं च पावंति ॥ ३०५ ॥

यद्यनेकेषु शय्यातरेषु इतरं एकं सागारिकं स्थापयन्ति
शेषान्निर्विशान्ति—उपभुज्यते ततो भद्रकप्रान्तावषया दोषा
भवन्ति । भद्रको निर्दिश्यमानशय्यातरस्य निश्चया तर्वाय-
भद्रपानमध्यं प्रक्षेपयति, मम गृहं तावदमी न गृह्णन्ति
अतो मदीर्यामदं भर्त्सिः संयताय दातव्यामिति कृत्वा । यस्तु
प्रान्तः स एक एव अस्थाप्यमानः प्रह्वं ये यायात्, प्रद्विष्ट-
श्च वसन्तनिष्काशने कुर्यात् । निष्काशिताश्च स्तेनस्थापदा-
दिभिर्विनाशं लोकाद्वा गहामासादयन्ति । कारणं पुनरक-
मापि स्थापयन्तो निर्दोषाः ।

किथमित्याह--

सदेहि वा वि भणिया, एगद्ध वि ताण निविसेमाणं ।

गणंदउलमादीसु तु, दुक्खं सु विवज्जिउं बहुगा ॥३०६॥

'वा' शब्दः उत्तमगणदं तावन्न कल्पते एकः सागारिकः
स्थापयितुम्, द्वितीयपदं तु कल्पते । आपशब्दः पञ्चान्तरस्य
सूत्रनाथः । य अद्वाः साधुनामाचारीकोविदास्तैः साधवां
भणितः, 'आयाः ! एकं शय्यातरं स्थापयित्वा शेषान्नि-
र्विशत, मा सर्वानपि परिहरत, एवमुक्त्वा एकं स्था-
पयित्वा शेषान्निर्विशन्ति । अथवा—गणं बहुजनसमूह
गत्वा सामान्याद् देवकुलसभादौ स्थिताः अनुक्तं अप्येकं

स्थापयित्वा शेषाश्चिद्विशन्ति । कुत इत्याह—' बुक्त्वं ' दु-
ष्करं तत्र बहून् वजयितुम् ।

गिरहंति वारण्यं, अणुगहत्थीसु जहर्हूँ तेमि ।

एकंस्थ परीमाणं, संतमसंते य मे दृष्ये ॥ ३०७ ॥

यद्वा—ते सर्वेऽपि शय्यातरा अनुग्रहायिनः ततो यथा ते-
षां रुचिरपजायते तथा वारके गृह्णाति, तत्र च एक उपस्कृ-
ते अत्र परिमाणं ज्ञातव्यम् । किं परिमितायामुपांशुयते
उतापरिमितायामिति । तदपि द्रव्यं तस्य गृहं तत्र देश वा
सद्-विद्यमानं यदि पूर्वपरिणामेण द्रव्यमुपस्कृत्वा तदा क-
ल्पते अन्यथा भजनीयम् । एवं तस्य शय्यातरस्य द्रव्यं स-
म्यगुपयोगो दातव्यः ॥ ३०७ ॥

सागारिकपिण्डं गृह्णाति भुङ्क्ते च—

जे भिक्खु वा भिक्खुणी वा सागारियपिंडं गिरहइ
गिरहंतं वा साइअइ ॥ ४५ ॥ जे भिक्खु वा भिक्खुणी
वा सागारियपिंडं भुंजइ भुंजंतं वा साइअइ ॥ ४६ ॥

'सागारिओ संजातरा तस्स पिंडो ण भोत्तव्यो, जो वा
भुंजति तस्स मासलहु ।' नि० चू० २ उ० ।

सागारिककुलमहान्वाऽनुपविशति—

जे भिक्खु वा भिक्खुणी वा सागारियकुलं अजाणिय
अपुच्छिय अगंविमिय पुच्चामेव पिण्डवायपडियाए अणु-
पविमइ अणुपविमंतं वा साइअइ ॥ ४८ ॥ जे भिक्खु
वा भिक्खुणी वा सागारियणीसाए अमणं वा पाणं
वा खाइमं वा साइमं वा आभामिय जाइय जायंतं वा
साइअइ ॥ ४९ ॥

'सागारिओ पुच्चयणिणओ कुलं—कुलकुट्टंयं भिक्खा—
कालाओ पुच्चं—पुच्चादट्टे पुच्छा अपुच्चगवेसणं ते साहु-
समीवे अपुच्छुण पविमन्तस्स मासलघु । नि० चू० २ उ० ।

सागारिकपिण्डो बहिर्निहंतः संसृष्टः—

नो कप्पइ निग्गंथाण वा निग्गंथीण वा सागारियपिंडं
बहिया अनीहडं अमंमट्टं वा पडिगाहित्तए ॥ १४ ॥ नो
कप्पइ निग्गन्थाण वा निग्गन्थीण वा सागारियपिण्डं
बहिया अनीहडं संसट्टं पडिगाहित्तए ॥ १५ ॥

अथास्य (सूत्रद्वयस्य १४-१५) सम्बन्धमाह—

अतो नूणं न कप्पइ, णिककासिओ कपई उ मा एवं ।
पत्तेयविमिस्सं वा, पिंडे गणहज्ज तो मुत्तं ॥ ३०८ ॥

नूनमन्तगृहाभ्यन्तरे पिण्डो न कल्पते, गृहाहृदिनिष्का-
शितस्तु कल्पते, एवं विचिन्त्य मा प्रत्येकं संसृष्टविमिश्रं
वा संसृष्टं पिण्डं गृह्णीयात् । अत एतन्मूत्रमारभ्यते । वक्ष्य-
माणसूत्रद्वयस्याप्ययमत्र संबन्धो द्रष्टव्यः, अनन संबन्ध-
नायातस्यास्य (मू० १४-१५) व्याख्या । नो कल्पते निग्रन्थीनां
वा निग्रन्थीनां वा सागारिकपिण्डं बहिर्वाटकादनिहंतमनि-
ष्काशितमसंसृष्टं वा अन्यदीयपिण्डैः सद्गामीलितं, संसृष्टम्-
अन्यदीयपिण्डैः संमीलितं प्रतिग्रहीतुमिति सूत्रार्थः ।

१- 'साइअ' आवादेने पाठः ।

अथ भाष्यतिल्लरः—

वाडगंदउलियाए, इच्छादंतम्मि गहणे तह चेव ।

णीसट्टमणीमट्टे, गहणागहणे इमे दोसा ॥ ३०६ ॥

शय्यातरवाटकस्य मध्ये कांचिहवकुलिका, तस्यां यद्वा-
नमन्तरे तदर्थं वाटकवास्तव्या अगारणः संखडी कुर्वन्ति ।
तत्र च भिक्षाचरभ्यां दातुं तर्षामिच्छा समजान, तदा वाट-
कवास्तव्यजने ददाति दातुमुपास्थिते ग्रहणे तथैव मन्तव्यं
यथा पूर्वसूत्रे अभिहितम् । तथा निसृष्टं नाम-यद् बल्यादिकं
वानमन्तरस्य निवेदितम् । अनिसृष्टं तु तद्विपरीतं तयो-
र्ग्रहणे अग्रहणे चासी वक्ष्यमाणा दोषा भवन्तीति सं-
ग्रहणार्थासमासार्थः ।

अथेनामथ विवृणोति—

उप्पत्तियं वा वि धुवं च भोजं,

तस्सेव मज्झम्मि उयागडस्स ।

समम्मिंते सागौरचोलगम्मि,

अस्सहिं सो चेव उ तस्स पिंडो ॥ ३१० ॥

तस्यैव—सागारिकस्य वाटकस्य मध्ये वानमन्तरमु-
द्दिश्य भोज्यं-संखडिर्भवेत्, तच्चान्पानिक वा स्यात् ध्रुवं वा ।
आन्पानिकं नाम-पर्वतशिखरमन्तरणाकस्मिकम्, ध्रुव तु पर्वत-
शिखाति । अथ नवम्यां दशम्यां वा तत्रान्यैश्चोक्तकः सम-
मपि श्रिता यः सागारिकश्चोक्तस्तस्मिन् संखड्यां दीयमाने
स एव शय्यातरस्य पिण्डो भवति ।

अस्य निवेदितस्य वा ग्रहणे तावद्विमं दोषाः—

भदो तन्नीमाए, पंतो धेप्पति ददणं भणइ ।

अतोघरे ण इच्छह, ऽहो गमणं दुट्ठधम्मो त्ति ॥ ३११ ॥

यः सागारिको भद्रकः स तत्रिश्रया वानमन्तरनिवेद-
नाद्व्याजेनान्यदप्यात्मीयमाहारजाते तत्र प्राक्षेपत् । यस्तु
प्राप्तः स तथा गृह्यमाणं दृष्ट्वा भणति-अन्तर्गृहे-गृहाभ्यन्त-
रे दीयमानं तदीय पिण्डं नेच्छथ, इह पुनरघं दीय-
मानस्य ग्रहणे कुरुध्वम्, अहो दुष्टधर्माणो यूर्यामिति
तथैतदोपभयात्प्र गृह्णाति ।

ततः किं भवतीत्याह—

तेसु अगिरहंतसु य, चिंता परिमाणं मे समुप्पेजा ।

को जाणइ किं एते, साहू घेत्तुं ण इच्छंतं ॥ २१२ ॥

तेषु साधुषु तं शय्यातरभक्तं-निवेदनापिण्डमगृह्यमाणेषु
तस्याः संखडीकारिण्याः पर्वति चिन्ता समुत्पद्यते, यथा को
जानाति-को नामामुमर्थं सस्यगं घातं किमेतं साधय इदं
शय्यातरभक्तमाहारजातं ग्रहीतुं नेच्छन्ति ।

नूणं से जाणंति कुलं व गोत्तं,

आगंतुओ सो य तहिं मांगारे ।

भूणग्घ मायं च ततो घएव्वए,

जे अमह इच्छंति ण मेज्ज दातुं ॥ २१३ ॥

नूनं 'से' तस्य शय्यात्त्वामिनो जानन्त्यमी कुलं वा गोत्रं वा,
यथायं नीचकुलोत्पन्नो हीनगोत्रो वति । स च सागारिकस्तत्र
प्रामादावागन्तुकः अतो न तदीयं कुलादि तत्र कोऽपि घेति ।

यद्वा ते गृहस्थाश्चिन्तयेयुः भ्रूणो बालमारकोऽयं शुभं वा
शुभं समाचरता रूपमस्य नास्ति ; तत एव तदीयं पिण्डं त्य-
क्त्वा यदमी अस्माकं चाल्लकं प्रहीतुमिच्छन्ति न शक्यादानुः
सम्बन्धि तन् ।

ततः सागारिक इत्थं चिन्तयेत्—

आभासिओ रोहि स वासमज्जे,

चंडालभृतो य कतोऽहमेहिं ।

गृह वि शिच्छंति अमाधुधम्मा,

अतो परं किं च करंज अमां ॥ २१४ ॥

अपभ्राजितोऽहममीभिः धमरुक्कैः स्ववासमध्ये-स्वकीयम-
हवासजनमध्ये चण्डालभृतश्च कृतोऽहममीभिः मुरहं, गंहे-
ऽपि च मदीये नेच्छन्त्यमी असाधुधर्माणः पिण्डं प्रहीतुम्,
अतः परं किंचान्यदपरं कुर्युः । यत्कर्तुं योग्यं तदमीभिः कृत-
मिति भावः ।

ततश्च—

राओ दिया साहू वि निग्गसेजा,

एगस्स रोगाण व मेज्जेदं ।

अट्ठाण गितिं व अलंभं जं तु,

पावेज तं वा वि अगिणहमाणो ॥ २१५ ॥

रात्रौ दिवा वा साधून् प्रतिश्रयान्निष्काशयेत्, एकस्य वा त-
स्यैव गच्छस्य अनेकानां वा बहूनां गच्छानां शक्यादानस्य व्य-
यच्छेदं कुर्यात् । ततोऽध्वनि वहमाना निर्गच्छन्तो वा साधव-
स्तदीयदोषेण वर्सातमलभमाना यन् परितापनादिकं प्राप्नुयुः
ततस्त शक्यातश्चाल्लकमगृह्णानाः यत्परितापनादि प्राप्नुव-
न्ति, तांश्चपन्नं तेषां प्रायश्चित्तमिति भावः । एवमसंसृष्ट-
पिण्डविषयशेष उक्तः ।

अथ संसृष्टपिण्डविषयानाह—

संसृष्टम गहणं, तदियं दोसा इमं पमजंति ।

तर्त्तामाणं अभिकरं, संखडिकारावणं होजा ॥२१६॥

यद्यन्यदीयचाल्लकं संसृष्ट सागारिकपिण्डं गृह्णन्ति तदा
तत्रैतं दोषाः प्रसज्जन्ति । तन्नश्रया यद्यन्यदीयपिण्डसं-
सृष्टो मदीयपिण्डोऽमीपां कल्पते तत इत्थं कृत्वा भूयां
दापयिष्यामीत्यालम्बनेन वाटकवास्तव्य जनैरभीदणं संखडी-
कारावणं भवेत् ।

अलं म्हे पिंडेण इमेण अजा !,

भुंजेण आणेति जहा स इत्थं ।

साहू वि नेच्छंति इमस्स दोसा,

अम्हे वि वज्जेसु गं को वि एसो ॥२१७॥

अथ भूयो यथैष सागारिकः अत्र पिण्डमानयनीत्येवमर्थं
साधवो गृहस्थान् ब्रूवते-आर्थ ! अलमस्माकमनेन संसृष्टपि-
ण्डेनति, ततस्ते अगारिणाश्चिन्तयेयुः—अस्य सागारिकस्य
दोषाः, यदि साधवोऽमुं पिण्डं नेच्छन्ति ततो वयमपि दा-
नप्रहणादिव्यवहारमनेन सह वर्जयामः, यतो न कोऽप्येष
विशयतो ज्ञायते आगन्तुकत्वात् ।

अगम्मगामी किलवोऽहवाऽयं,

बोदी व हुजा मि मुणादिणा वा ।

दोसा बहु तेण जहिं सगारा,

पिंडं णए तत्थ उ णाभियच्छे ॥ २१८ ॥

अथवा योऽगम्यगामी क्लीबो वा नपुंसको वा भविष्यति बो-
न्दी-कायादिपालनासं तस्य शक्यातरपिण्डस्य शुनकार्दना
कृता भवेत्, एवमादयो बहवो दोषा यतो भवन्ति, तेन
यत्र संखडिकरणे सागारिकः स्वकीयं पिण्डं नयति तत्र
प्रथमत एव नैयाभिगच्छेत् ।

बाहिर्निर्गतः सागारिकपिण्डः बाहिर्निर्गतोऽसंसृष्टः—

नो कप्पइ निग्गंथाणं वा निग्गंथीणं वा सागारियपि-
ण्डं बहिया नीहडं अमंसदुं पडिग्गाहित्तए ॥ १६ ॥ क-
प्पइ निग्गंथाणं वा निग्गंथीणं वा सागारियपिंडं बहिया
नीहडं मंसदुं पडिग्गाहित्तए ॥ १७ ॥

अस्य व्याख्या प्राग्बन् नवरं सागारिकपिण्डो वाटका-
द्वहिर्निष्काशितोऽसंसृष्टोऽन्यपिण्डेन सममसंमीलितो न
कल्पते, संसृष्टस्तु कल्पते इति ।

अथ भाष्यम्—

बहिया उ अमंसदु, दोसा न हु चेव मोत्तु मंसदु ।

मंसदुमणुत्तायं, पच्छउ सागारिओ मा वा ॥ २१६ ॥

सागारिकवाटकाद्वहिर्निष्काशिते असंसृष्टे गृह्णमाणे न
एव पूर्वसूत्रात्का भद्रकप्रान्तदोषाः, परं मुक्त्वा संसृष्टं, तत्र
दोषा न भवन्तीति भावः । अत एव यद्वाटकाद्वहिर्निष्का-
शितं तदत्र सूत्रे अनुज्ञातम्, सागारिकः पश्यतु वा मा वा
इदं पुरस्ताद्व्यक्तीकरिष्यते ।

नीसदुमंसदु, वि य पिंडो किमु परंहिं संसदु ।

अप्पत्तिपरिहारी, सागारदिदुं परिहरंति ॥ २२० ॥

निसृष्टो नाम—बाहिर्निष्काश्य दानमन्तरस्य निवेदितः,
यस्य वा याचकादेश्चार्थं निष्काशितमन्तरस्यै प्रवृत्तः, स य-
द्यप्यन्यैश्चाल्लकैरसंसृष्टस्तथाऽन्यपिण्डो न सागारिकपिण्डः
किं पुनः परैरन्यैश्चाल्लकैः समं संसृष्टः, स सुतरां सागा-
रिकपिण्डो न भवतीत्यर्थः । परम् अधीतिकपरिहारिणः
सन्तः सागारिकदृष्टं परिहरन्ति ।

इदमेव सापवादमाह—

अदिदुस्स उ गहणं, असती तच्चजितेण दिदुस्स ।

दिदु वि पत्थियाणं, गहणं अतो व बाहिं वा ॥ २२१ ॥

प्रथमं सागारिकेण सकुटुम्बेनादृष्टस्य ततोऽन्तर्हि—
मन्तरणाभाव तद्वर्जितं तमेकं सागारिकं वर्जयित्वा
शेषकुटुम्बेन दृष्टस्य संसृष्टस्य पिण्डस्य प्रहणमनुज्ञातम् ।
अथ ते साधवो प्रामान्तरं प्रास्थितास्ततः सागारिकणापि
दृष्टस्य संसृष्टस्य वा तस्यान्तर्बहिर्वा सर्वत्र प्रहणमनुज्ञातम् ।
पुनःप्रहणाभावेन भद्रकप्रान्तदोषाणामभावात् ।

पाहुणगा वा बाहिं, घन्तुमंसदुगं च वच्चंति ।

अतो वा उभयं पी, तत्थ पसंगादओ णत्थि ॥ २२२ ॥

अथवा प्राघूर्णकाः साधवः कच्चित्तत्र समायाताः, ते च
ते प्रामं व्यनात्याप्रतो गन्तुकामा वाटकाद्वहिर्निष्काशिते

निस्तृप्तमसंस्तृप्तमपि गृहीत्वा समुद्दिश्य च व्रजन्ति, तदभावे
अन्तर्घाटकाभ्यन्तरे वर्त्तमानमुभयमपि प्राधुणेकाः साध-
वा गृह्णाति । प्रथमं संस्तृष्टं तदप्रती च असंस्तृष्टमपीत्यर्थः ।
कुत इत्याह-तथैवविधे प्राधुणिकानां ग्रहणे प्रसङ्गादयो दोषाः
भद्रकप्रान्तकृताः पुनर्ग्रहणाभावात् सन्ति । तन्नश्रया भूयः
सम्बन्धीकारापणम् आदिशब्दात्-निष्काशनादिपरिग्रहः ।

अथ 'संस्तृप्तमणुश्रायं' इत्यादिपदानां भावार्थं माथात्रयणाह-
जां उ महाजणपिंडं-ए मेलितां बाहि सागारियपिंडो ।
तस्म तदि अपभुत्ता, ए हांति दिद्वे वि अवियत्तां ॥३२३॥
जं पुण तमि चिय भा-यणेमु अविमिस्मियं भवे दव्वं ।
तं दिस्ममाणगदियं, करेज अप्पत्तियं पहुणे ॥३२४॥
जं पुण तण अदिद्वे, दुघाय गहणं तु हांति संसृष्टे ।

तदियं ताणि कहेजा, ए यावि ए य आयरो तत्था ॥३२५॥

यस्तु सागारिकापण्डो महाजनपिण्डेन सह घाटकाद् बाह
मीलितः स साधुनां कल्पते । कुत इत्याह-तस्य सागा-
रिकस्य तत्राप्रभुत्वान्, महाजनस्यैव च प्रभुत्वान् । दृष्टोऽपि
सागारिकस्य नाप्रीतिकं भवति । यत्पुनर्द्रव्यं तेषामेव
शय्यातरमानुषाणां भाजनेर्ध्याति मिश्रतमसंस्तृष्टं भवति
तत् दृश्यमानं गृही संस्थापयेदिति भावः । यद्वा-साधु-
भिर्गृह पावत्राकृतामिति मत्वा भद्रकास्तस्याशब्दः स्वगृह
स्थापने कुर्युः । अथ ते प्रान्ताः ततो घातं वा बन्धं वा कृ-
षिताः सन्तः संयतानां कुर्युः । एते तावन् स्वयंकरणे दोषा
अभिहिताः ।

अथ स्वयं संस्तृष्टं कर्तुमस्मर्थाः अन्यैः कारयन्ति, यो वा
काऽप्यन्यत्प्राप्तपति तमनुमोदयन्त तत इमं दोषाः-

कारावणमन्नेहिं, अणुमोदणउग्गमादिणां दोसा ।

दुविदं वतिकमम्मि, पायच्छित्तं भवे तिविदं ॥३२६॥

अन्यैः कारापणे कुर्वतां वा अनुमोदने ऊष्मादयो दोषा
भवन्ति, ऊष्मा नाम-तनात्युष्णद्रव्येण तस्य रागिणा हस्ता-
दां परितापः । आदिशब्दाद्यादि द्रव्यमसौ तत्र प्रक्षिपति स
तेन सहान्स्वडं कुर्यान्, तस्मान् मदीयं स्पृशत्यवमादयो
दोषाः । अत्र च द्विविधे व्यातक्रम लौकिकलोकात्तरिकम-
र्यादातिक्रमरूपे प्रायश्चित्तं त्रिविधं भवति । तथैक स्वयं
करणे, द्वितीयं कारापणे, तृतीयमनुमताधिति ।

इदमवोत्तराहं व्याचष्टे-

लोउत्तरं च मेरं, अतिचरं लोइयं च मेलेत्ता ।

अहवा सयं परेहि य, दुविहा उ वतिकमो हांति ॥३२७॥

पढमिन्नुगम्मि टाणे, दोहि वि गुरुगा तवेण कालणं ।

वितियम्मि य तव गुरुगा, कालगुरु हांति ततियम्मि ३२८

सागारिकचोक्षकमितरणां चोक्षकैः समं मीलयन् लोको-
त्तरिकीं मर्यादाम् " न कल्पते सागारिकपिण्डोऽसंस्तृष्टः
कर्तुमिति भगवद्दालक्षणां" लौकिकी च न मीलनीया अस्मा
कं चाक्षका इत्येकरूपां मर्यादामतिचरति-अतिक्रामतीत्य-
र्थः । अथवा-स्वयंकरणे परैश्च क्रियमाणस्य स्वादर्नामयवे
द्विविधां व्यतिक्रमो भवति तत्र प्रथमस्थाने स्वयंकरणालक्ष-
णे चत्वारो गुरुकाः, द्वाभ्यामपि गुरुकाः, तथया-तपसा-

कालेन च । द्वितीयं कारापणे न एव चत्वारो गुरुस्तपां-
रुकाः, तृतीयं अनुमोदनालक्षणस्थाने न एव चतुर्गुरुकाः
कालगुरुवा भवन्ति ।

किंच--

अम्हच्चयं छूढमिगं किमड्ढा ,

तं कण उत्ते कदिते जतीहिं ।

ते चेव तायादिपवत्तणया ,

अमिद्वेत्तेणव अ संखडादी ॥ ३२६ ॥

अस्मदीयं तादृकं द्रव्य एकमर्थेकेनान्यत्र प्रक्षिप्तम्, इत्थं
संघाटकारिभः साक्षपमुक्ता रक्षपालो ब्रवीति-यातांभरिद्-
मकत्र मीलितम् . एवं कथितं सति त एव स्पर्शादय उदक-
स्पर्शनभगडनादयो दोषाः । अथ ते भद्रकास्ततः साधु-
हस्तेन पवित्राभूतामदामिति मत्वा प्रवर्त्तनं कुर्युः । अ-
थासौ रक्षपालो न कथयति ततोऽशब्दे-अर्काथितं तेन-
व रक्षपालेन समं संखडं कुर्युः । आदिशब्दाद् वधा वा ब-
न्धं वा ते तस्य कुर्यान्ति । यत एते दोषाः ततो नासंस्तृ-
ष्टं कर्त्तव्यं कारयितव्यं क्रियमाणमनुमोदयितव्यं चेति ।

अथ द्वितीयपदमाह-

अद्वाणणिग्गयादी, पविमंता वावि अहव आमम्मि ।

अणुमोदणकारावण, पणुणिकस्यंत्तस्म वा करणं ॥३३०॥

अध्वनो निगताः आदिशब्दाद्-अशिवादिर्नगताः, अध्वानि
वा पविशन्तः अथवा-अवमोदये वतमानाः संस्तृष्टं पिण्डं कृ-
र्वन्तः अनुमोदने ततः कारापणमपि प्राप्तिमेवन्ते । यो वा प्र-
भुर्वलवान् राजगणसम्मतां वा निष्कान्तः-प्रतिपद्भरिञ्चि-
तस्ततः स्वयमपि करणं भवतीति समग्रहणायाममासायः ।
अथ विस्तारार्थोऽभिधीयते-साधवो विप्रकृष्टाध्वनो नि-
र्गतास्तं वा पविशन्तोऽवमोदये वा अन्यत्र पर्याप्तमलभमा-
नास्तन्सागारिकस्यैक द्रव्यं स्निग्धं शरीरोपष्टम्भकं मत्वा
प्रथमं तावदन्यं संस्तृष्टं कुर्वन्तमनुमोदयन्ति । अथान्यः सं-
स्तृष्टं कुर्वन् प्राप्यते तत कारयेयुर्गप ।

कथमित्याह-

पुराण सागं च महत्तरं वा ,

अन्नं व गाहेति तदि च वोहुं ।

सागारिओ वा वि विगावितो जा ,

सपिंडमण्णेषु तु संदधाति ॥ ३३१ ॥

पुराणं-पश्चात्कृतं, तदप्रती प्रतिपद्भाणुवन् श्रावके, तद-
भावे यस्तत्र महत्तरस्तमन्यं वा प्रमाणभूतं तत्रान्यपिण्डेषु
सागारिकापण्डे प्रक्षेपन्तुं प्राहरन्ति-प्रक्षापयन्तीत्यर्थः । यो
वा सागारिका विकारिदा-विशेषण साधुसमाचारीकृ-
शलस्य स्वकीय पिण्डमन्येषु संदधाति-मिश्रयतीत्यादि ।

संमिस्मियं वाऽवि अमिस्मियं वा ,

गिरहंति गीता इतरं विमिस्मं ।

कारेतादिद्वं च अगांधितेसु ,

दिद्वं व तप्पच्चयकारि गीता ॥ ३३२ ॥

यदि सर्वेऽपि गीतायाः ततः सान्माश्रितं सागारिकपि-
ण्डं गृह्णाति नासंस्तृष्टम् । अथवा-संस्तृष्टं न प्राप्यते
विकारिदाश्च गीतार्थास्तत्र न सन्ति ततोऽदृष्टं यथा

ते न पश्यन्ति तथा पुराणादिना संसृष्टं कारयन्ति ।
अथाहृष्टं कार्यमाणं तेषामप्रत्यय उत्पद्यते, यथैतैः सागा-
रिकपिण्ड एवासंसृष्टं आनीतः ततस्तत्प्रत्ययकारिणा गी-
तार्थास्तैर्हृष्टमाप संसृष्टं कारयन्ति ।

अथ 'पभुनिकखंतस्स वा करण' मिति पदे व्याख्याति—

जां उज्जिओ आमि य भूतपुरुवं,

तप्पक्खिओ गयगगच्छिओ वा ।

सवीरिओ पक्खिवती इमं तु ,

वांचूण किं अच्छइ एम वीमुं ॥३३३॥

यस्तत्र ग्रामे पूर्वमूर्जितो-बलवान् प्रभुर्वाऽधिपतिरस्मीत् ।
तत्प्राक्तिको वा—तस्य हितेषा राजगणान्वितो वा राजसं-
मतो मल्लादिगणसम्मतो वा आसीत्; एवंविधोऽपि यः
सर्वीर्यः-शार्ङ्गमान् भाजनभेदादयो दोषास्तस्य न भवन्तीति
भावः, स एव सागारिकापगडमन्यापगडेषु प्राक्षपति । पर-
भिदे चचनमेवमुक्त्वा, यथा किमप पृथक् प्रथक् तदुच्यते ।

सागारिकपिण्डाहानकामृत्रम्—

सागारियस्म आहडिया सागारिणं पडिग्गाहित्ता त-
म्हा दावण नो मे कप्पइ पडिग्गहत्तण् ॥ १६ ॥
सागारियस्म आहडिया सागारिणं अपडिग्गहित्ता,
तम्हा दावण एव मे कप्पइ पडिग्गहत्तण् ॥ २० ॥

अथास्य सूत्रस्य कः संबन्ध इत्याह—

नीहडभोगारिपिंड-स्म विवक्खो आहडो अहउ जंगो ।

गीहडसुत्ते पुणरवि, जंगो संसदुओ गाम ॥ ३३४ ॥

'नीहड'नाम-पूर्वसूत्र निहंतः सागारिकापगड उक्तः इह तु
तद्विपक्षे आहृत उच्यते-अथैव प्रस्तुतसूत्रस्य योगः-संब-
न्धः, तथा इतः सूत्रादन्तरं पुनरपि निहंतसूत्रं भविष्यति,
ततोऽयं सूत्रत्रयस्य संबन्धः संदेशको नाम मन्तव्यः ।
किमुक्तं भवति-आहडो निहंतस्तत्र अयस्मान् भूयोऽपि निहं-
तसूत्रम् । एष इदंशः संबन्धः संदेशः पूर्वापरसूत्रद्वयेन संदेश-
केन च गृहीतव्यात् संदेशक इत्याभिधीयते । अनन्य वक्ष्यमाण-
सूत्रस्याप्यत्र संबन्धाऽभिहित इत्यनेन संबन्धेन आयात-
स्यास्य (१६-२०) व्याख्या-आहृतिका प्राहणकं सागारिकस्य
गृहं कुतोऽपि गृहान्तरादागता सा च सागारिकेण प्रतिगृही-
ता-स्वीकृता । ततस्तस्या मध्याद् दद्यात् नो'स'तस्य साधोः
कल्पते प्रतिगृहीतुम् ॥१६॥ सागारिकस्याहृतिस्सागारिकेणा-
प्रतिगृहीता न स्वीकृता तस्या मध्याद् दद्यादे 'स' तस्य
कल्पते प्रतिगृहीतुमिति सूत्र (२०) संक्षेपार्थे ।

सांप्रते नियुक्तिविस्तरः—

आहडिया उ अभिधग, कुलपुत्तगभगिगिमडिगालित्ते ।

दवं खेत्ते कालं, भावम्मि य होड आहडिया ॥३३५॥

अभिधशब्दः पृथगर्थवाचकः ततश्चार्थगृहादपरस्माद्देशम-
नो यदि शिष्टं स्वाद्यकद्रव्यमागत सा आहृतिका भवत्य-
ते । सा चैवं संभवति-काश्चित् कुलपुत्रकः कश्चिद् ग्रामे प-
रिचसति । तस्य चान्यदा प्राधूर्गणकः समायातः, तदर्थं विधि-

धम-अतिशायि द्रव्यमुपस्कृतम्। कुलपुत्रस्य च भगिनी तत्रैव
ग्रामे परिणीता तदर्थं स्वकीयभार्याहस्तं घृतपुरादिकं प्रेषय-
ति, सा च भगिनी तदानीं मृत्तिकाकालसहस्ता नतस्तां आ-
हृत्यायां ब्रवीति स्थापय त्वामिदममुकत्र प्रदेशेऽहमिदानीमह-
णिका निष्ठासीति । सा चाहृतिका चतुर्थी, तद्यथा-द्रव्या-
हृतिका क्षत्राहृतिका कालाहृतिका भावाहृतिका चेति ।

अथैनामेव नियुक्तिगाथां विवरीपुराह—

आण्मडुविमेसे, सति काले भगिणि संभरित्ता गं ।

भज्जि भज्जाहत्थे, कुलओ पमेति भगिणीण ॥ ३३६ ॥

आदेशः-प्राधूर्गणकस्तदर्थं घृतपू(र)पलपनध्याप्रभृतं स्वाद्यक-
द्रव्यस्य विशेषं संजाते काले-भाजनदेशकाले भगिनी स्वसारं
स्मृत्या भार्याहस्तैर्भर्जिकां प्राधूर्गणकं कुलज-कुलपुत्रको भगि-
नीनिमित्तं प्रेषयति, एषा आहृतिकाच्यते । अस्यां च चत्वारो
भङ्गास्तद्यथा-द्रव्यतः प्रतिगृहीता न भावतः, भावतः प्र-
तिगृहीता न द्रव्यतः, द्रव्यतोऽपि भावतोऽपि प्रतिगृहीता,
नापि द्रव्यता नापि भावतः प्रतिगृहीता ।

अथ यथाक्रम भावनामाह—

उच्छंगे अग्निच्छाण, ठविया दव्वगहिताण पुण भावे ।

एत्थ पुण भदपंता, अवियत्तं चव घप्पंते ॥ ३३७ ॥

वावारमडियऽमुई, लिने हत्थे उ विडयओ भंगो ।

दांसु वि गहिण् तइओ, चउत्थभंगे उ पडिंसहो ॥३३८॥

यदर्थं सा भर्जिका प्रापता सा भगिनी तत्रान्तरमपि के-
नापि कारणेन च रुष्टा सती आतृजायया समर्प्यमाणामपि तां
न गृह्णाति, ततस्तया तदुत्सङ्गं अनिच्छयापि सा भ-
र्जिका स्थापिता, एषा द्रव्यतः प्रतिगृहीता न पुनर्भावतः ;
इयं च शय्यातरपिण्डो न भवति, भावतोऽत्र अगृहीत-
व्यात्, परमत्र भद्रकप्रान्तदोषा भवन्ति । भद्रकस्तद्विधया प्र-
क्षेपे, प्रान्तस्तु निष्काशनं वसांतव्यचच्छेदादि कुर्यादिति भा-
वः । अप्रतिगतं चैवं गृह्यमाणं भवति, किमप मदीयं पिण्डो न
भवति येनैवं मम इदं गृह्णाति । तथा सा भगिनी यदा क-
र्माप दलनेपपर्यादिद्वयापारं कुर्वाणा मृत्तिकाया वा अ-
शुच्या वा लिप्तहस्ता भवति, तदा ब्रवीति स्थापय त्व-
ममुकत्र प्रदेशे एषा भावतः प्रतिगृहीता, न द्रव्यत इति द्वि-
तीया भङ्गः । तृतीयं तु भङ्गं द्वाभ्यामपि द्रव्यभावाभ्यां प्रति-
गृहीता । चतुर्थं भङ्गं द्वाभ्यामपि द्रव्यभावाभ्यां प्रतिषेधः । कि-
मुक्तं भवति-सा भगिनी रुष्टा सती वलादप्यमाणामपि तां
भर्जिकां हस्ताभ्यामपि न स्पृशति । सा आहृतिका द्रव्य-
क्षेत्रकालभावभेदाच्चतुर्विधा । पुनर्भङ्गा द्विविधा-च्छिन्ना,
आच्छिन्ना च ।

अथैता एव भाषयति—

संकप्पियं च दवं, दिट्ठा खेत्तेण कालतो छिन्नं ।

दांसु उ पमंगदोसा, सागारिणं भावतो दुविहो ॥३३९॥

यद् द्रव्यं संकल्पितं यथा अमुकं घृतपुरादिकं तत्र गृहे नेत-
व्यम्, वाशब्दस्यानुक्तप्रकारान्तरद्योतकत्वात्तत्र गृहे यतनार्थं
पृथक् स्थापितं तदुभयमपि द्रव्यतांशुक्षम् । या पुनराहृतिका
स्वगृहमानीयमाना सागारिकेन हृष्टा सा क्षत्रतश्छिन्ना । तथा

अमुकस्यां वेलायां नेतव्यमिति निर्दिष्टं द्रव्यं कालतश्चिह्नम् । उपलक्षणमिदं तत्र नभ्यामीति तत्र भावो निवृत्तस्तद्भावाच्छिह्नम् । अचिह्नत्वात्त्वाहृतिका चतुर्धाप्येतद्विपरीता । तथा ज्ञयाभङ्गयोः-द्रव्यतः प्रतिगृहीता न भावतः, नापि द्रव्यतो नापि भावतः प्रतिगृहीतित्येवंलक्षणयोर्न सागारिकापिण्डः, परं प्रसङ्गदोषात्त गृह्यते । 'भावश्चा' त्ति भावतः प्रतिगृहीता न द्रव्यत इत्येवंरूपा यो भङ्गः, पश्चाद् द्रव्यतोऽपि भावतोऽपि प्रतिगृहीता इत्येवंलक्षणो द्विविधः प्रतिगृहीता भङ्गः-पतयोः सागारिकापिण्ड इति कृत्वा न कल्पते ।

अथैनामेव निर्युक्तगाथां ध्याचष्ट—

संकल्पियं वा अहवेगपामे,

सागारिदिष्टं अमुगं तु वेलं ।

नियद्भावेन मुगं अदिष्टं,

कालं न निर्दिष्टं अलिङ्गभावे ॥ ३४० ॥

यत् घृतपुरादि तत्र गृहे नयनाय संकल्पितम् । अथवा-यदेकपार्श्वे विष्वक् स्थापितं तदतत् द्रव्यतश्चिह्नम् । सागारिकेण स्वगृहमानीयमानं यत् दृष्टं तत् क्षेत्रतश्चिह्नम् । अमुकस्यां मध्याह्नादलक्षणायां वेलायां नेतव्यमिति निर्दिष्टं कालतश्चिह्नम् । यत्र न तेषामिति भावो निवृत्तस्तद्भावतश्चिह्नं व्याख्यातम् । अथाच्छिह्नं व्याख्याति-'अमुगं' इत्यादि, यद् द्रव्यममुकं नेतव्यमिति न संकल्पने न वा पृथक् स्थापितं तद् द्रव्यतोऽचिह्नम् । या वाऽऽहृतिका सागारिकेण नीयमाना न दृष्टा तत्क्षेत्रतोऽचिह्नम् । काले अचिह्नं यत् प्रतीनयनायां वेलायां निर्देशो नास्ति । भाव अचिह्नं तु यदद्यापि नेत्यामीति भावः अव्यवच्छिन्नो न निवर्तते इत्यर्थः ।

अथात्रैव ग्रहणविधिमाह

भावो जाव न लिङ्गद्विपरिणतो गेहहमां त्ति खेत्तं तु ।

खेत्तं वि हंति गहगं, अदिष्टं वि विपरिणतमि ॥ ३४१ ॥

भावो यावदद्यापि न व्यवच्छिद्यते, तावन्न कल्पते, यदा तु न नेत्यामीति भावो विपरिणतो व्यवच्छिन्नस्तदा क्षेत्राच्छिह्नं तु न कल्पते इति भावः । अथेतदव भावयति-'खेत्तं वि' इत्यादि क्षेत्राच्छिह्नस्यापि ग्रहणं भवति, यदि स तद् द्रव्यं नयन्नपान्तगले न नेत्यामीति परिणतो भवति, तस्वसागारिकेणादृष्टमदृश्यमानं ग्रहीतव्यम् ।

ततः-

पुरतो पसंगपंता, अवियत्तं चैव पुव्वभशियं तु ।

वितियततियाउ पिंडो, पढमचउत्था पसंगेहि ॥ ३४२ ॥

अथ सागारिकस्य पुरतो गृह्यन्ति ततो भद्रकः प्रसङ्गं तन्निश्रया तत्र प्रक्षेपं, प्रान्तश्च निष्काशनादिकं कुर्यात् । अपीतिकं च पूर्वभगितं तस्य तथा पश्यतो गृह्यमाणं भवति, ततः पुरतो न ग्रहीतव्यम् । तथा द्वितीयतृतीयौ भङ्गी शय्यातरपिण्ड इति कृत्वा परिहर्त्सव्यौ, प्रथमचतुर्थौ तु शय्यातरपिण्डः परं प्रसङ्गदोषभयात्तावपि परिहर्त्सव्यौ ।

अथाचार्यो विनेयवर्गव्युत्पादनार्थमाक्षेपपरिहारौ

निरूपयितुकाम इदमाह-

कप्पह अपरिगहिया, शिक्खेवे चउदुगं अजायंता ।

जायंता वि य केई, संमोहं कातु लोभा वा ॥ ३४३ ॥

कच्चिदाचार्यो निक्षेपचतुष्कस्य द्रव्यतः प्रतिगृहीता न भावत इत्यादिलक्षणं भङ्गचतुष्टयस्य द्विकं प्रथमचतुर्थभङ्ग-द्रव्यमाश्रित्य इदं सूत्रप्रवृत्तमित्येवंविधमवजानतोऽपि तदर्थं कच्चिदाचार्यानां समोहं कृत्वा लोभात् झुवते कल्पते सागारिकेणापरिगृहीता आहृतिका ।

इदमेव स्पष्टयति—

जं आहडं होइ परस्म हत्थे,

जं नीहडं वावि परस्स दिभं ।

तं सुत्तं देण वयंति केई,

कप्पं णं म सुत्तमसुत्तमेवं ॥ ४४१ ॥

यदाहृतं प्राचूर्णकं शय्यातरगृहमानीय परस्य हस्ते भवति, एतेन प्रस्तुतमेव सूत्रं गृहीते सागारिकगृहान्निष्काशितं परस्य दत्तम् । अनन वक्ष्यमाणसूत्रमुपात्तम् । तदेवंविधं द्रव्यं सूत्रच्छन्दन-सूत्राभिप्रायण कल्प्यं-कल्पनीयं न-नैव, च-द्यदि आचार्य एवमस्मदुक्तं मन्यसे ततः सूत्रमसूत्रमेव प्राप्नोति अप्रमाणांमित्यर्थः, एवं कच्चिदाचार्यदर्शया वदन्ति ।

अत्र सूत्रः प्रांतवचनमाह—

सुत्तं पमाणं जति इच्छितं ते,

ण सुत्तमत्थं अतिरिच्च जाति ।

अत्थो जहा परमति भूतमत्थं,

तं सुत्तकारीहिं तहा शिवद्धं ॥ ३४२ ॥

यदि ते तव सूत्रं प्रमाणत्वेनेष्टमनुमतं तत इदमप्यलिङ्गी निर्मात्य विचारयन्तु देवानांप्रियाः सूत्रं तावदर्थं-व्याख्यातमतिरिच्य न याति-न प्रवर्त्तते, तावदुच्यते इत्यर्थः । एष एवार्थो निष्कृष्टभाष्यादिरूपो यथा-यत्र प्रकारेण भूतं-स-द्भूतमर्थमभिधेयं पश्यति, सूत्रकारिभिरपि गणधरस्वधरैः सूत्रं तथा-तैर्वाभिप्रायण नियच्छमवसानव्यम् ।

अमुंमवार्थं हृदयति--

छाया जहा छायावतो शिवद्धा,

संपट्टिण जाति ठिते य ठाति ।

अत्थो जहा गच्छति पज्जंवेसु,

सुत्तं पि अत्थाणुचरं तहेव ॥ ३४३ ॥

छाया प्रतीता सा यथा छायावतः पुरुषादनिश्चिदा पर-तन्त्रा सती तस्मिन् संप्राप्यते याति, स्थितं च तस्मिन् साऽपि निष्ठति, यथाऽत्रापि । पुरुषस्थानीयाऽर्थो येषु भङ्गादिविषयेषु प्रकारेषु गच्छति । सूत्रमापि छायास्थानीयं तस्यैवार्थस्यानुचरं सत्तथैव तेषु तेषु पर्यायेषु गच्छति ।

इदमेव स्पष्टतरमाह--

जं केणई इच्छइ पज्जंवेण,

अन्थेण ममेहिं उ पज्जंवेहिं ।

विहीव सुत्तं तहि वारणा वि,

उभे य इच्छंति विकोवणाद्धा ॥ ३४४ ॥

अर्थो-व्याख्यानविधिर्नेन कनचित् पर्यायेण यन्सूत्रग्रही-तुमिच्छति न शक्यं परैः पर्यायैस्तत्र स एव प्रमाख्यतव्यो

न शेषा इति वाक्यशेषः । यथेहैव सूत्रे यथा भावेन परि-
णतं अनन्तरं यदि सागारिको न पश्यति ततः कल्पते
प्रातःप्रहीतुं द्रव्यम् । एतेन पर्यायणार्थम्—आहृति-
कारिच्छ्रुति न शेषरूपं परिणतक्षेत्रच्छ्रुततादिभिः
पर्यायैः । एवमत्रापीप्सितेऽनीप्सिते च वस्तुनि सूत्रकारः
कथं सूत्रं बधनीयादित्याह—विधिर्वा तत्र सूत्रं बद्धव्यः ।
यथात्रैवाहृतिकामूत्रं द्वितीये आलापके बाग्णा वा प्रति-
षेधः यथैवह बधवन्ध आलापके उभयं वा विधिप्रतिषेधरूपं
कर्त्तव्यं कर्त्तव्यं सूत्रं शिष्यमतिविकाशनार्थं सूत्र्य इच्छन्ति ।
यथा—“कप्पइ निग्गथीये पक्के तालपल्लं भिन्नं पडिग्गाहत्तये
से वि विंदांभेत्ते, नो चैव गे आविंदांभेत्ते ” ॥ ५ ॥ (वृ)
(सूत्रस्यास्य व्याख्यापल्लवशब्द पञ्चमभागे ७१४पृष्ठं गता ।)

अपि च—

उस्मग्गओ शेव सुतं पमाणं ,

ण वाऽपमाणं कुमला वयंति ।

अंधो हि पंगुं वहंते स वावि ,

कहेइ दोएहं पि हिताय पंथं ॥ ३४५ ॥

तत्र उत्संगतः—सामान्येन श्रुते—सूत्रं नैव प्रमाणं न वा अ-
प्रमाणम्, किंतु—पूर्वापर्यायिकदृष्टद्वयप्रदायागतनार्थेन युक्तं
प्रमाणम्, अन्यथा पुनरप्रमाणाभित्यं कुशलास्तीर्थङ्करगण-
धरा वर्तन्ते । तथाहि—यथा किल कश्चिदन्धो देशान्तरं गन्तु-
मनाः स्वयं मार्गमपश्यन् पङ्क्तं गन्तुमशक्ते चक्षुमत्तया स्क्न्धे
विन्यस्य वर्तते, स चापि पङ्क्तद्वयोरप्यात्मनस्तस्य वा हिताय
गर्त्ताप्रपाताद्युपद्रववृत्तगाय पन्थानं मार्गं कथयति । एवमर्थे-
नाप्रयोधितं सदन्धस्थानीयं सूत्रम्, तद्यदि पङ्क्तस्थानीयमर्थ-
मात्मन उपरि कृते वर्तते, तदा साऽप्यर्थः सूत्रनिश्चयागतान्
सम्यग् विपर्यायभागदर्शनतया निष्प्रत्ययायं मुक्तिमार्गमुपादि-
शति । इत्यन्तोऽर्थस्योपेक्षमव सूत्रं प्रमाणमिति स्थितम् ।

अथ ' जायंता वि य कइ, संमाहं कातु लोभा वा ' इति
पञ्चाङ्गं व्याचष्ट—

अप्पमुया जे अविकंविद्या वा ,

ते मोहइत्ता इमिणा सुएण ।

तेमि पगामो वि तमंतमेति ,

निमाविहंगसु व सूरपादा ॥ ३४६ ॥

ये अल्पश्रुता अधीतस्वल्पसूत्रा ये वा अविकंविद्या अर्गीता-
र्थास्तान् अनन्तं सूत्रेण मोहयन्त्या विजानन्तोऽपि लोभवहु-
लतया सागारिकस्याहृतिकारिणोऽपि मोहयन्तीति वाक्यशेषः ।
तेषां चैवं मोहयित्वा प्रकाशप्रस्तुतसूत्रार्थः कथ्यमानोऽपि
तमस्तमायते प्रवृत्तान्धकारतया परिणततया यथा निशाविहगा-
उल्लाद्यास्तेषु सूर्यस्य पादा—किरणाः प्रकाशरूपा अतिमहा-
न्धकारिभवन्ति । आहृ-यद्यत् ततः कल्पते सागारिकेणापरि-
गृहीता आहृतिकेति प्रस्तुतसूत्रं कथं नीयते ? ।

अत्राच्यते—

अह भावविपरिणए, अदिदुं सुयं तु तम्मि उ पउत्थे ।

नीहडियाए पुरओ, संझोभगमाइगो दोमा ॥ ३४७ ॥

यस्तमोहृतिका प्रहिणोति—नयति वा तस्मिन् भावं स्वय-
मेव विपरिणते न प्रहृष्यामि न नयामीति वा विपरिणाम-

मापञ्जे कल्पते । यद्वा—तेन तथा गच्छता श्रुते यस्य सकाशम-
हमिदं नयामि स प्रोषितां ग्रामान्तरं गतः ततस्तस्मिन् प्रोषि-
ते सति स नेता न नयामीति परिणतं, अत्रान्तरं साधवः स-
मायाताः, ततः सागारिकेणाहृष्टं कल्पते प्रातःप्रहीतुम् । अत्र
सूत्रनिपातः । तथा वक्ष्यमाणसूत्रं मणिष्यमाणायां निहृति-
कार्या सागारिकस्य पुरतो गृह्यमाणायां संछोभकः प्रक्षेपक
आदिशब्दांश्चकाशनशय्याव्यवच्छेदाद्यश्च दोषा भवन्ति;
अतः सागारिकस्य पुरतः सा न प्रहीतव्या ।

अथ कथं स तत्राहृतिकानयनं विपरिणमतीत्युच्यते—

नीयं पि मे ण वेच्छिति, धम्मो व जतीण होति दिंतस्स ।

बमणुब्भुदओ वा सिं, भंडणकम्मं य अट्ठसा ॥३४८॥

मया तत्र नीतमप्येतत् घृतपूर्णादिकं स न प्रहीष्यति,
यद्वा—यतीनामवांश्वं द्रव्यं दत्तो मम धम्मो महान् भ-
वांत । अथवा—येषां समीपे तर्जायते तेषां स्वजनमरणधनहर-
णादिकं व्यसनं शोककारणमजनिष्ट, अभ्युदयो वा कोऽ-
प्युत्सवविशेषमतेषां वर्त्तते, भरणं—वाक्कलह इदानी मह-
ता भरणं वर्त्तते । कर्मणि कृप्यादौ ते अथ (न्या) ना—
अक्षयिकाः सन्ति, ततो नीतमपि नामी प्रहीष्यन्ति ।

इति भावस्मि शिष्यते, तेहि अदिदुस्म कप्पती महणं ।

छेत्तादिणिग्गतेसु व, कप्पति महणं जहिं सुत्तं ॥३४८॥

इत्यनन्तरेण प्रकरणे भावे निवृत्ते सति येषां समीपे त-
र्जायते नैः शय्यातरमानुषैरहृष्टस्य कल्पते प्रहणम् ।
यद्वा—क्षेत्रकालादौ निर्गतेषु प्रहणं कल्पते, एव यत्र सूत्रमव-
तरति स एव विषयस्तूक्त इति ।

सागारियस्स नीहडिया परेण—अपरिगृहीता तम्हा
दावए नां मे कप्पइ पडिग्गाहत्तिए ॥ २१ ॥ सागा-
रियस्स नीहडिया परेण पडिग्गहत्ति तम्हा दावए एवं
से कप्पइ पडिग्गहत्तिए ॥२२॥

अस्य संबन्धस्य प्रांगवोक्तवान् व्याख्याऽपि प्राग्वत्, तत्र
सागारिकद्रव्यं यदन्यत्र नीयते सा निहृतिकेत्युच्यते । सा
यस्य समीपे प्रापता तेन प्रातःप्रहीता न कल्पते ।

अथ भाष्यविस्तरः—

पढमचउत्थो पिंडो, वितिओ ततिओ य होति तु अपिंडो ।

पुरतो वि विवजेजा, भद्गपंतंहेहिं दोमेहिं ॥ ३५० ॥

निहृतिकायामपि द्रव्यतः प्रातःप्रहीता न भावते इत्याद्यश्च-
त्वारो भङ्गाः नवरमत्र प्रथमचतुर्थी भङ्गौ शय्यातरपिण्डः, ए-
कत्र भावतोऽपरत्र तु द्रव्यतो भावतश्च प्रातःप्रहीतत्वात् ।
द्वितीयस्तृतीयश्च भङ्गो न भवति शय्यातरपिण्डः, सागारि-
कस्य पुरस्तादपि द्वितीयस्तृतीयभङ्गो भद्रकप्रान्तकभयात्
वर्जयेतुः । तत्र भद्रकस्तत्रश्रया प्रक्षेपं कुर्यात् ।

यस्तु प्रान्तकः स इदं वृथात्—

केणावि अभिप्पाए—ण दिज्जमाणं पि सेच्छियं पुट्ठिं ।

अम्हे आभावेता, पुरओ वि य णे पडिच्छति ॥३५१॥

किं तं न होति अम्हं, खंततरियं व किंचि मम दोसं ।

सुध्वत्सोत्तिगादि व, चरेति जतिशो वि डंभेयं ॥३५२॥

किंमवमिदानीमस्माकं सत्कं न भवति चेन्नान्तरमागतमिति कृत्वा कल्पते, तदप्यसकृतम्, यत् क्षेत्रान्तरितमपि सदापं भवति, तदमी सुव्यक्तधोत्रिवा इव—रिधमजानीया इव यतयाऽपि सन्तो दम्भेन खरन्ति । किमुक्ते भवति—धिग्जा- तीयाश्च अशुद्राश्चनमिति कृत्वा शुद्रगृहे न समुद्दिशन्ति परं तन्बुलादीनि गृह्णन्ति, तथा तेषामशुद्राश्चनं दम्भः, एवममीषामपि शय्यातरपिण्डपरिहारादम्भं न भद्रकं लक्ष्यते ।

अथाहृतिका निर्हृतिका वा पापकारणं गृह्यत इत्याह-

दुविहे गेलसम्मि, शिमंतशा दन्वदुल्लभे असिबे ।

आमोदरिणं पत्रांसे, भण य गहणं अणुष्णायं ॥ ३५३ ॥

अस्य व्याख्या प्राग्बत् ।

अत्र निमन्त्रणापद् विशेषतो भाषयति—

गिबन्धशिमतंते, भणति भञ्जि दलाहि जा एमा ।

तं पुण अविगीतेसुं, गीया इतरं पि गेएहति ॥ ३५४ ॥

शय्यातरं महता निबन्धन निमन्त्रयमाण साधवो भण- न्ति, यत्नं चैषा भञ्जिका प्रहेणका आहृतिका वा तां प्रयच्छु त- रुपुनगाहृतिकाया निर्हृतिकाया वा प्रहेणमगीतार्थाः कुर्वन्ति । ये तु गीतार्थास्त इतरमपि—सागारिकपरिण्डमपि गृह्णन्ति । शेच्छंत्वमगीतं ते—शेव य मुत्तेश पस्तिणं वेति ।

सच्छंदेश ण भणिमो, फुडविण्डमिणं भणति सुचं ॥३५५॥

अथ गीतार्था आहृतिकां निर्हृतिकां वा नच्छन्ति प्रहीतुं ततः तेनैव सूत्रेण प्रत्यये ब्रुवन्ति । अथ आचार्या ययं स्वच्छन्दन- स्वाभिप्रायेण न भणामः किं तु स्फुटधिकटमतीव व्यक्राक्षर- मिदमेव सूत्रं भणति । यथा कल्पते सागारिकः प्रांतगृहीता आहृतिका परेण च प्रतिगृहीता निर्हृतिकेति ।

अपि च—

जं तं जगप्पदीवे-हिं पणीयं सव्वभवपप्पवणं ।

ण कुणति सुतं पमाणं, ण मो पमाणं पवयणम्मि ॥३५६॥

ततः सकलात्रलोकप्रसिद्धं जगत्प्रदीपैर्भगवद्भिस्तार्थकरैः प्रणीतं सर्वेषामुत्सर्गापवादिनिश्चयव्यवहारादीनां भावप्रहा- पना—प्ररूपणा । यत्तथाविधं श्रुते यः कश्चित्प्रमाणं न क- रोति नासौ प्रवचनं चतुर्वर्णसङ्गमध्ये प्रमाणं भवति ।

अमुमयार्थमन्याक्रिभङ्गया दृढयति—

जस्सेव पभावुम्मि-सित्ताई तं चव हयकतग्घाई ।

कुमुदाई अप्पसंभा-विपाई चंदं उवहसंति ॥ ३५७ ॥

यस्यैव प्रभाषणोन्मीलितानि—प्रबुद्धानि तमेव चन्द्रं कुमु- दान्युपहसन्ति इति संदृक् । कथंभूतानीत्याह—इतकृतघ्नानि, इतशब्दा निन्दावाचकः, कृतघ्नतया पापानीत्यर्थः । आत्मानं संभाषयन्ति, ययमेव शोभनानि नामीत्यभिमत्यन्ते तच्छीला- नि च यानि तान्यात्मसंभाषितानि, एवंविधानि परमोपकारि- णमपि चन्द्रं ययमतीवावधानानि भवांस्तु सकलकृत्वाञ्च तथैव स्वकीयश्रेयप्रभाषणत्वेनापहसन्तीत्युच्यते । एवं मार्या भवन्तोऽपि यस्यैव प्रभाषणोन्मीलितविश्वकलोचनाः संजाताः तदेव श्रुते सांप्रतमप्रमाणयन्तो हतकृतघ्ना इव

लक्ष्यन्ते । ते एवं प्रहापिताः सन्तः प्रतिपद्यन्ते, सूत्राशातना- पातकतया अगीतार्थाः ।

अथाहृतिकादिप्रहेणसूत्रम्—

सागारियस्स असियाओ अविभत्ताओ अन्वोच्छिआओ अन्वोमडाओ अनिज्जूदाओ तम्हा दावए, नो से कप्पइ पडिग्गाहितए ॥ २३ ॥ सागारियस्स असियाओ विभत्ताओ वांच्छिआओ वोगडाओ निज्जूदाओ तम्हा दावए, एवं से कप्पइ पडिग्गाहितए ॥ २४ ॥

अथास्य सम्यन्धमाह—

छिअममत्तो कप्पति, अच्छिअ ण कप्पति अह तु जेगे ।

पुचंवा वा भणितो, इयाणि साहारणं भणिमो ॥ ३५८ ॥

आहृतिका निर्हृतिका पिण्डवदंशिका पिण्डोपपि सागा- रिकेण छिअममत्तो न ममायमिति न भाषाश्चरन्तिः कल्पते आच्छिअममत्त्वस्तु न कल्पते । अथैव योगः संबन्धः । यद्वा- प्रत्येकमकैकस्यैव सागारिकस्य सत्कं पिण्डमाश्रित्य वि- धिर्भक्षितः, इदानीं तु सागारिकस्यान्येषां च साधारणं पि- ण्डमधिकृत्य विधि भणामः, अनेन संबन्धेनायातस्यास्य (२३-२४)व्याख्या—सागारिकस्य या अशिका तस्य अन्येषा- मशिकाभ्यांऽधिभङ्गाया अद्यवच्छिआया अद्याकृताया अ- निगूढाया मध्यान्काश्चङ्गुपाने दद्यात्, नो 'स' तस्य साधोः कल्पते प्रतिप्रहीतुम् ॥ सागारिकस्य अशिकाद्विभक्त्यव- च्छिआ व्याकृता निर्गूढा च यस्माद्राशेर्भवति तस्माद् द- द्यात् एवं 'स' तस्य कल्पते प्रतिप्रहीतुमिति सूत्रसंज्ञे- पार्थः ।

अथ निर्युक्तिविस्तरः—

सागारियस्स असिय, अविभत्ता खेत्तजं ततो जेसु ।

खीरे मालाकारं, सागारिदिट्ठं परिहरंति ॥ ३५९ ॥

सागारिकस्यांशिका अविभक्ता न कल्पते । सा च क्षेत्र वा भोज्येषु वा क्षीरे वा मालाकारं वा संभवति । अत्र सागारिक- दृष्टं सर्वत्रापि परिहरन्तीति निर्युक्तिगाथासमासार्थः ।

अथैनामेव शिवरीषुः सूत्रस्य विषमपदानि तावद्विच्युणोति—

अंमो ति व भागो ति व, एगट्टं पुंज एव अविभत्तं ।

कयभागो वि ण सव्वो, विच्छिज्जति सा अत्रोच्छिआ ३६०

अंश इति वा भाग इति वा एकार्थपदौ अश एवांशिका स्वार्थे कः प्रत्ययः । तत्र यावान् सागारिकादीनां साधारणवाङ्मकं- पस्कृतः तावानद्याप्यस्यैवपुञ्ज एव । अथांशेन भागाद्- विवक्षा कृता सा अशिका—अविभक्त्युच्यते । यत्र सुभागा परं मूलराशिकृतो भागोऽपि न सर्वो व्यवच्छिद्यते सा व्यवच्छिआ ।

अव्वगडाओ तुम्भे, ममं तु वा जा ण ताव णिहिमति ।

तथेव अछग्गुमाणी, होति अणिच्छूहिया अंसा ॥३६१॥

सर्वेषामपि भागाः स्थापिताः परमेषु भागस्तत्र एव पुनर्म- मत्येव यत्र भागं न निर्दिशति सा अव्यकृताऽभिधीयते । या

तु विदिष्टा प्रत्याद्यापि न ततोऽन्यत्र नीयते सा आशका,
तत्रैव तिष्ठन्ती आनिर्गुहा भवति । एवंविधा न कल्पने प्र-
तिप्रदीतुर्मात ।

अथ क्षेत्रद्वारं व्याचष्टे—

मीताइजसो पशुभादि मा वा,
जे कृष्णिजा जतियो भवन्ति ।
आलीफलादीण व विक्रयम्मि,
पडेज तेज्ज लवणं गुलो वा ॥३६२॥

सागारिकस्यान्ये पञ्च साधारण क्षेत्रे सीताया-हलपद्मति-
देवताया यज्ञः-पूजा भवन्ति, तत्र शाल्यादिद्रव्यं यदुपस्कृतं पशु-
कादयो वा यं तत्र क्षेत्रे ते यतीनां कल्पनीया भवन्ति । यद्वा-
तत्र शालीनां-कल्पापादीनां फलादीनां-चिभटादीनाम्,
आदिशब्दान्-गोधूमादिप्रभृतीनां धान्यानां विक्रीयमाणानां
विक्रयं तैले वा लवणे गुडो वा पतत् पषा सर्वाऽपि क्षेत्र-
विषया सागारिका ।

अथाशिकायन्त्रद्वारमाह—

जेते रमो गुलो वा, तेज्ज चकम्मि तेमु वा जं तु ।
विक्रिज्जेते पडितं, पवत्तमांते य पगयं वा ॥३६३॥

यन्त्रमपि सागारिकस्यान्यैः सह साधारणं स्यात्, तच्च
द्विधा इच्छुयन्त्रं तैलयन्त्रं च । तत्र च इच्छुयन्त्रं कोल्ले कांस्यरमो
गुडो वा भवेत्, तिलयन्त्रं चक्रमुच्यते, तत्र तैले तिलातर्मास-
पपादीनां भवेत् । तैस्तदा रमदेपु विक्रीयमाणेषु यत् तन्दुल-
धृतवस्त्रादिकमापन्ति । अथवा-यन्त्रस्य प्रचनेन प्रथमप्रा-
रम्भे अन्ते वा-परिसमाप्तौ यत् संभूय प्रकृतं-प्रकरणं
कुर्वन्ति एषा यन्त्रावपया आशिका ।

अथ भोज्यक्षीरद्वारं व्याख्यातयति—

गणगाण्डिमादिभोज्या, भोत्तुव्वरितं च तत्थ जं किंचि ।
भातुगमादीण पओ, अविभत्तं जं च गोवंणं ॥३६४॥

गणो-मल्लादगणरूपः गोष्ठी-महत्तगादिपुरुषपञ्चकपरि-
गृहीता यज्ञः-यागः आदिशब्दाद्-अन्यस्यापि महाजनस्य
साधारणानि यानि भोज्यानि संव्रज्यः, यद्वा-किंचिन् मो-
दकप्रभृतिक तत्र भुक्ताङ्गारते द्रव्यम् एषा भोज्यावपया सा-
गारिकाऽशिका । तथा सागारिकमेवांधनां आत्त्यादीनां
पयो-दुग्धं यावद्यथापि सागारिकेण सहाविभक्तम्, यद्वा-
दुग्धं-वृत्त्यच्छिद्रं सागारिकदुग्धमध्याद्यापि गोपेनाविभ-
क्तम् । एषा क्षीरविषया सागारिकाशिका ।

मालाकारद्वारमाह—

पुष्पपणिगण आरा-भिगाण पडियेण जाव उ विरिक्कं ।
पक्खेवगादिभैमुहं, अविंयत्तादी य पुव्वुत्ता ॥३६५॥

पुष्पाणां पणितन-विक्रयणं यद्वागामिकाणां मालिकानां
धृतादिकं पतितं तदागमस्वार्थिना सागारिकेण यावद्यथापि
ने विरिक्कं भवेदेषा अपि सागारिकाशिका । अथवा-क्षेत्रा-
दिमालाकारान्तरपु द्वारेषु यदि सागारिकस्य संमुखं
पर्यतस्तदीयायामाशकायामविभक्तायां साधवो भक्ता-
दिकं गृह्णन्ति, तदा भद्रकृताः प्रक्षेपकादयः, प्राप्त-
कृताः पुनरप्रीतिकादयः पूर्वोक्ता दोषा मन्तव्याः ।

मालाकारद्वारं प्रकाशन्तरणाऽऽह—

अहवा वि मालाकार-स्स अंसियं अविणयंति भोजेसु ।
सो य मोगारो तेमि, ते पि च्च इच्छंति अविभत्तं ॥३६६॥
अथवा-मालाकारस्य पुष्पावचयमाणां मयाक्षपामाशकां
भोज्येषु शालिदास्यादिषु यावत्तस्याभाव्यं तावन्मात्रमगारि-
णः प्रागवापनयति, स च मालाकारस्त्वेषां साधूनां सागारि-
काऽतो यावत्सौ मालाकारांशका अविभक्ता तावत्सा-
मपि प्रदीतुं नेच्छन्ति ।

द्वितीयपदमाह—

गल्लमार्इसु उ कारणसु,
मादिप्पमंगो ण य मव्वे मीता ।

गिरहंति पुंजा अवरेडियातो,

तस्मऽपमतो वा वि विरेडियाओ ॥ ३६७ ॥

ग्लानत्यायमौर्द्यादिषु कारणेषु संस्तरणाभावे मा प्र-
थमत एव शय्यातरपिण्डग्रहणं अनिप्रसक्तं भवेदिति कृ-
त्वा न चैत सर्वेऽपि गीतार्थं अतः प्रथममविरक्तादन्यैः समं
साधारणान्पुञ्जान् ततोऽन्यस्मादपि विरक्तात्तस्य सागारि-
कस्य सत्कान् पुञ्जान् गृह्णन्ति । वृ० २ उ० । (चैत्यवक्रव्यता
'पुया' शब्दे पञ्चमभागे गता ।)

शय्यातरपिण्डस्तीर्थकृद्भिः प्रतिकृष्ट इति शय्यातर—

पिण्डद्वारमाह—

तित्थंगरपडिकुट्टो, आणाआपात उग्गमो ण सुज्जे ।

अविमुत्ति अलाघविता, दुल्लभमेज्जा विउच्छेदो ॥३७१॥

आद्यन्नवर्जैर्मध्यमैर्विदेहजैश्च तीर्थकराग्नाकर्म कर्थाचिन्कर्तु-
मनुज्ञातम् पुनः शय्यातरपिण्डस्तु स्तेरपि प्रातिकृष्ट इति कृत्वा
वर्जनीयाऽयम् आणात्ति तं गृह्णता तीर्थकृतामाज्ञा कृता न भ-
वति 'अलाघे' ति-यत्र स्थितस्तत्रैव भिक्षां गृह्णता आज्ञा तेषां
संविता न स्यात्, 'उग्गमा न सुज्जे' ति-आमन्त्रादिभाषतः
पुनः पुनस्तत्रैव भिक्षापानकादिनिमित्तं प्रविशत उद्गमदोषा
न शुद्धयुः स्वाध्यायधर्मणादिना च प्रीतः शय्यातरः क्षीरा-
दिस्निग्धद्रव्यं ददाति । तस्य गृह्णताऽविमुक्तिगाड्याभावात्
न कृतः स्यात्, शय्यातरतत्पुत्रभ्रातृवन्धुतादिभ्यो बृह्यकरणे
स्निग्धाहारं च गृह्णतः उपकरणशरीरयातीघ्रं न स्यात्,
तत्रैव वाऽऽहारादि गृह्णतः शय्यातरचेमनस्यादिकरणात् श-
य्या दुर्लभा स्यात्, सर्वथा तद्व्यवच्छेदो वा स्यात्, ततस्त-
त्पिण्डो वर्जनीयः ।

अथ द्वितीयपदमाह—

दुविहे गेल्लणम्मि, निमंतणे दव्वदुल्लभे अभिवे ।

आमांदरियपओसे, भए य गहणं अणुष्सातं ॥ ३७२ ॥

द्विचित्र-आगाढानागाढग्लानन्व शय्यातरपिण्डोऽपि ग्राह्यः ।
तत्रागाढं, क्षिप्रमेव, अनागाढं पञ्चकपरिहास्या मासलघुकं
प्राप्तं स्यात् निमन्त्रणे शय्यातरगतबंधे सकृत् गृहीत्वा पुनः
पुनः प्रसक्ता नियारणीयः । दुर्लभं च क्षीरादिद्रव्यं अन्य-
त्रालभ्यमानं, तथा अशिवं अवमौदर्यं राजप्रद्वेषं तस्करादि-
भयं च शय्यातरपिण्डस्य ग्रहणमनुज्ञातम् ।

अत्र दुर्लभद्रव्यग्रहणविधिमाह—

तिकखुत्तो मक्खेत्ते, चउदिसिं जोयणम्मि कडजोगी ।

दक्षस्त य दुष्प्रभता, सागारियवेमसा त्वा ॥३०३॥
त्रिकुलः स्वस्ते चतुर्षु दिक्षु ललाशयोजनं मर्षितस्या-
पि घृताद्वद्व्यस्य अथवा-दुष्प्रभता भवति तदा सागारि-
कपिण्डनिषेधं कर्तव्यम् । गतं सागारिकापण्डित्वाग्म् । वृ०
६ उ० । घ० । पञ्चा० ।

सागारिकस्य आदेशान्तर्वेगडायां विधिमाह—
सागारियस्म आप्ते अंतोवगडाए भुंजइ शिष्टिण् शिसि-
ट्टे पाडिहारिण्; तम्हा दावाए, शो मे कप्पति पडिगाहित्तए
॥१॥सागारियस्म आप्ते अंतोवगडाए भुंजइ शिष्टिण् शि-
सिट्टे अपाडिहारिण्; तम्हा दावाए, एवं मे कप्पति पडिगा-
हित्तए ॥२॥सागारियस्म आप्ते बाहिं वगडाए भुंजइ शि-
ष्टिण् शिसिट्टे पाडिहारिण्, तम्हा दावाए, एवं मे नां कप्प-
ति पडिगाहित्तए ॥३॥ सागारियस्म आप्ते बाहिं व-
गडाए भुंजइ शिष्टिण् शिसिट्टे अपाडिहारिण् तम्हा दावाए
एवं मे कप्पति पडिगाहित्तए । ४ ॥ सागारियस्म दा-
सेइ वा पेमेइ वा भयएइ वा भतिष्णए वा अंतोवगडाए
भुंजइ शिष्टिण् शिसिट्टे पाडिहारिण् तम्हा दावाए शो मे क-
प्पति पडिगाहित्तए ॥ ५ ॥ सागारियस्म दासेइ वा पेसे-
इ वा भयएइ वा अंतोवगडाए भुंजइ शिष्टिण् शिसिट्टे
अपाडिहारिण् तम्हा दावाए से कप्पति पडिगाहित्तए
॥ ६ ॥ सागारियस्म दासेइ वा पेसेइ वा भयएइ वा
बाहिं वगडाए भुंजति शो शिष्टिण् शिसिट्टे पाडिहारिण् तम्हा
दावाए शो मे कप्पति पडिगाहित्तए ॥ ७ ॥ सागारियस्म
दासेइ वा पेमेइ वा भयएइ वा बाहिं वगडाए वा भुंजइ
शिष्टिण् शिसिट्टे अपाडिहारिण् तम्हा दावाए एवं मे
कप्पति पडिगाहित्तए ॥ ८ ॥ व्य० ६ उ० ।

सागारिको नाम शय्यातस्तस्यांश आयासकर आदेशः । यदि वा-आदेशानि इति आदेशः । अथवा-आदेशानि इति शब्दसंस्कारस्तस्य व्युत्पत्तिमग्रं वक्ष्यामः । स च ना-
यको मित्रं प्रभुः परतीर्थिका वा इष्टव्यः । वगडा नाम परि-
क्षेपस्तस्यान्तर्मध्ये भुंज पदार्थान्-आवनादीन्, किंवाशिष्टा-
नित्याह-निष्ठान्-निष्ठां नीतान् निसृष्टान्-प्रतिहारिकान्
सागारिकान्-सागारिकभुक्तशपाक् तस्मात्-परिनिष्ठतादि-
मध्यात् दापर्यात् न 'सं' तस्य कल्पने प्रतिग्रहानुम् ॥१॥ एवं
शेषाण्यपि त्रीणि सूत्राणि भावनीयानि एवं चत्वार्यांशवि-
षयाणि सूत्रवारि दासादिषिययाणि । इह यत्र यत्र प्रतिहा-
रिकं तत्र तत्र सागारिकापण्ड इति न कल्पते । यत्र यत्र पु-
नरप्रतिहारिकं तत्र तत्र न सागारिकापण्ड इति कल्पते ।
प्रथमतृतीयपञ्चमसप्तसूत्रेषु सागारिकापण्ड इति कृत्वा न
कल्पते । द्वितीयचतुर्थषष्ठाष्टमसूत्रेषु न भवति सागारिकापि-
ण्ड इति कल्पने । केवलं भद्रकप्रान्तदोषतो वर्ज्यते इति
सूत्राष्टकभावार्थः । व्य०६उ० । ('आएस' शब्द द्वितीयभा-
गे ४६ पृष्ठे भाष्यकृत्कृता विषमपदव्याख्या गता ।)

१-निषेधे इति पुस्तकान्तरे ।

संप्रात निर्युक्तिविस्तरः—

आएसमदामभणए, अट्टहिं सुत्तेहिं मग्गमा जत्थ ।

सागारियदोसेहिं, पमंगदोमेहिं य अगज्जको ॥ ३ ॥

आदेशा-यथाकुरूप-दासः-आजन्मावाध किकरः, सुतकः-
कियत्कालं मृत्येन धृतः । आदेशश्च दासश्च भृतकश्च आदेश-
वात्मधृतकं तत्र च पिण्डव्याप्तयः सूत्रैः मार्गणा कृता । यत्र
सागारिकदोषैः प्रसक्तदोषश्च भद्रकप्रान्तकृतेर्ग्राह्या भवति ।

साम्प्रतमष्टानामपि सूत्राणां विभागमाह—

तत्थादिमाइं चउरां, आप्ते सुत्तमादिया ।

दो चव पाडिहारी, अपाडिहारी भवे दोसि ॥ ४ ॥

तत्र तेषामष्टानां सूत्राणां मध्ये आदिमार्गि चत्वारि सू-
त्राणि आदेश प्राणुस्वरूपे आख्यातानि । तत्रापि द्वे सूत्रे
प्रतिहारिण् द्रष्टव्यं द्वे च सूत्रे अप्रतिहारिणि । प्रथमतृ-
तीय प्रतिहारिणि, द्वितीयचतुर्थे अप्रतिहारिणि ।

अन्तो बहिं वा पि निवेमणस्स,

आवस्सणं ठविण सगारो ।

भत्तं न एसस्म विससजुत्तं,

तम्पी दलंते ग्गलु सुत्तबंधो ॥ ५ ॥

निवेशनं—गृहं तस्यान्तर्बाह्यां स्थितं सागारिकं—
शय्यातं यदि आदेश एव आदेशकः—प्राचूर्यकस्नेन वा
सह स्थितं यज्जकं विशपयुकं—विशेषतो निष्ठां नीते
तत्र एतस्य प्राचूर्यकस्य संबन्धि, किंतु सागारिक-
स्य-ततस्तस्मिन् ददति सूत्रसंबन्धि—सूत्रोपनिपातः । प्रा-
तिहारिकभोजितया तस्मिन् ददति प्रथमं तृतीयं च सूत्रं न
कल्पते सागारिकापण्डत्वात्, द्वितीयं चतुर्थं चाप्रतिहा-
रिकभोजितया कल्पते । तदायत्थात्कवलं भद्रकप्रान्तदोष-
प्रसक्तता न गृह्यते ।

एतदेवाह—

दोसइ सागायियस्म, दोसा दोसइं पमंगतो दोसा ।

भद्दपंतादीया, होन्ति य इमे उ मुग्गयव्वा ॥ ५ ॥

द्वयोः प्रथमतृतीययोः सूत्रयोः सागारिकस्य दोषान् शय्या-
तर्गापण्डवन्न कल्पते इति भावः । द्वयाद्वितीयचतुर्थयोः
प्रसक्तता दोषाः भद्रकप्रान्तादिकाः आदेशशब्दादितिभद्रका-
निप्रान्तादिपारग्रहः, ते च इमे-वक्ष्यमाणा भवन्ति ।

तानिवाह—

एग्ग उवाएणां, गेएहंति भदे उग्गमेगतं ।

पंतो दुदिद्धम्ममा, विणामगरिहादि य निमि वा ॥ ६ ॥

भद्रकश्चिन्तयति-साधवः एततोपायेन मदीये पिण्डे गृ-
ह्यान्त । तत एव चिन्तयित्वा उद्गमदोषाणामेकतरं दोषं
कुर्यात् । यस्तु प्रान्तः स पार्श्वयान् दुर्दृष्टधर्मा नदृष्टं पिण्ड-
ग्रहणतो दिवा निशि वा कोपावशतो विनाश कुर्यात्,
गर्हो वा दिवान्शमिति ।

सुत्तम्मि कप्पइ ति य, बुत्ते किं अत्थतो निसेहेह ।

एगयरदोसे कालिय, सुत्तनिधातो इमेहिं तु ॥ ७ ॥

सूत्रे कल्पते इत्युक्ते किं यूयमर्थतो निषेधयत ?, सुर्विरा-

ह-एकतरदोषात्-भद्रकदोषात्, प्रान्तदोषप्रसङ्गाद्वा इत्यर्थः ।
यद्येवं सूत्रं कस्मात्कल्पते इत्युक्तमत आह-अधिकृतस्य-का-
लिकसूत्रस्य निपातः प्रवर्तमानमभिर्धेयमाद्यैः कारणैः ए-
तच्च ज्ञायते व्याख्यानान् कालिकसूत्रं च व्याख्यानप्रधानम् ।

तथा चाऽऽह—

जं जह सुप्ते भणियं, तेहव तं जइ विञ्जालणा नत्थि ।
किं कालियाणुभोगो, दिट्ठो दिट्ठप्पहाणेहि ॥ ८ ॥

यद्यथा सूत्रे कालिके भणितम् । तद्यदि तथैव प्रतिपत्तव्यं
न पुनर्विचारणा कार्त्तवस्ति तर्हि दृष्टिप्रधानैः युगप्रधानै-
रित्यर्थः, किं कस्मात्कालिकानुयोगो दृष्टः, तस्मादास्ति वि-
चारणा, सा चात्र प्रागुक्तस्यरूपानि ।

तत्र यदुक्तोऽस्माभिः कारणैः कालिकसूत्रनिपात इति
तानि कारणान्याह—

अदिट्ठस्स उ गहयां, अहवा सागारियं तु वज्जेत्ता ।
अन्नो पेच्छउ मा वा, पेच्छंते वावि वव्वता ॥ ९ ॥

यदि केनापि सागारिकस्वप्नेन तत् दीयमानं न दृश्यते
तद्दृश्यादृश्यस्य ग्रहणं भवति । अथवा-सागारिक-शय्यातरं
वर्जयन्वा अन्यो दीयमानं प्रक्षतां वा मा वा । अथवा-सागा-
रिकं प्रक्षमाणे वज्जन्तो न निष्ठास्त, केवलं दानवेल्यायां
तद्दृष्टः पांरुद्वियते । तत उक्तं सूत्रं कल्पते इति ।

तद्व्यभाषादशिवययं सूत्रचतुष्टयं भाषयति—

दासभइगाण दिअइ, उक्खित्तं जत्थ भत्तयं निययं ।
तम्मि वि सो चेत्र गमां, अंतोबाहिं वदे तम्मि ॥ १० ॥

दासभूतानां दसूत्रचतुष्टयंऽपि प्रथमसूत्रं तृतीयसूत्रे च
प्रतिहारिकभजना तस्मिन् दापयति सागारिकपिण्ड
इति कृत्या न कल्पते । यत्र पुनर्द्वितीयं चतुर्थं च सूत्रं दा-
सभूतकानामुक्तिस हस्तोत्पाटितं नियतं भक्तकं दीयते द-
त्तं च तैः स्वगृह नीयते, तस्मिन्नापि दासभूतकादौ निव-
शनस्यान्तर्बहिर्वा ददति तत्र सूत्रे स एव गमः—प्रकारः
कल्पते वस्तुतः, परं भद्रकप्रान्तादिदोषप्रसङ्गतो न
गृह्यते । यदा तु केनापि सागारिकः स्वप्नेन दृश्यते, यदि वा
सागारिकं मुक्त्वा अन्यः प्रक्षतां वा तत्र गृह्यते ।
यद्येवं तर्हि "सागारियस्स आदसे वा (पसे वा) दासे वा भयगे
वा" इत्यनेन प्रकारेण चत्वार्येव सूत्राणि कस्माच्च कृतानि ।

उच्यन्ते—

निययाऽनिययविसेसो, आएसो होइ दासभयगाणं ।
अच्चियमणच्चिए वा, विसेसकरणं पयत्तो वा ॥ ११ ॥

आदेशदासभूतकानां भवति नियतानां नियतकृता वि-
शेषः । तथा ह्यादेशः कांऽपि कदाचिदागच्छति, तत-
स्तस्यानियतं दीयते, दासभूतकानां नियतम् । तथा
आदेशस्थार्चितं—संस्कारपुरस्कृतं दीयते, दासभूतकानां
संस्कारकरणतांऽनर्चितम्, तथा आदेशस्य भोजनार्थाधिप-
दनाय महाप्रयत्नः संभ्रमगर्भो विधीयते, दासभूतकानां तु न
तादृशः प्रयत्न इति, दासभूतकसूत्रचतुष्टयादेशस्तच्चतुष्टया-
द्विभेदकरणं—पृथक्करणम् ।

सागारिकस्य एकशुल्ल्यां पक्काअग्रहणे त्रिधिमाह—

सागारियणायए सिया सागारियस्स एकवगडाए अंतो
एगपयाए सारियं चोपजीवइ तम्हा दावए, नो से कप्पइ प-
डिगाहित्तए ॥ ९ ॥ सागारियनायए सिया सागारियस्स एग-
वगडाए अंतो अभिनिपयाए सागारियं च उवजीवइ तम्हा,
दावए णो से कप्पति पडिगाहित्तए ॥ १० ॥ सागारिय-
णायए सिया सागारियस्स एगवगडाए बाहिं सागा-
रियस्स एगपयाए सागारियं च उवजीवइ तम्हा दावए
णो से कप्पति पडिगाहित्तए ॥ ११ ॥ सागारियणाय-
ए सिया सागारियस्स एगवगडाए बाहिं सागारियस्स
अभिनिपयाए सागारियं च उवजीवइ, तम्हा दावए
णो से कप्पति पडिगाहित्तए ॥ १२ ॥ सागारियस्स णायए
सिया सागारियस्स अभिणिव्वगडाए एगदुवाराए एग-
निक्खमणपवेसाए अंतो सागारियस्स एगपयाए सागा-
रियं च उवजीवइ, तम्हा दावए, णो से कप्पति पडि-
गाहित्तए ॥ १३ ॥ सागारियस्स णायए सिया सागा-
रियस्स अभिणिव्वगड ए एगदुवाराए एगणिक्खमणप-
वेसाए सागारियस्स अभिनिपयाए सागारियं च उवजीवइ,
तम्हा दावए णो से कप्पति पडिगाहित्तए ॥ १४ ॥
सागारियस्स णायए सिया सागारियस्स अभिणिव्वग-
डाए एगदुवाराए एगनिक्खमणपवेसाए बाहिं एगपयाए
सारियं चोवजीवइ, तम्हा दावए नो से कप्पइ
पडिगाहित्तए ॥ १५ ॥ सागारियस्स णायए सिया
सागारियस्स अभिनिक्खगडाए एगदुवाराए एगनिक्खम-
णपवेसाए बाहिं अभिणिव्वयाए सागारियं च उवजीवइ,
तम्हा दावए, नो से कप्पति पडिगाहित्तए ॥ १६ ॥

'सागारियस्स' इत्यादि अस्य संबन्धप्रतिपादनार्थमाह—

नीसइ अपडिहारी, ममणुष्साओ त्ति मा अइपसंगा ।
एगपए परपिंडं, गेण्हे परसुत्तसंबंधो ॥ १३ ॥

निस्सुष्टो-दत्तोऽप्रतिहारिपिण्डः, समनुज्ञात इति विचिन्त्य
मा अनिप्रसङ्गत एकस्यां शुल्ल्यां शय्यातगद्वयति-
रिक्तस्यापिण्डं गृहीयादिति परसूत्रस्य-परविषयभूताएकस्य
संबन्धः । अनेन संबन्धेनायातस्यास्य (९) व्याख्या—सागा-
रिकज्ञातकः—सागारिकस्वजनः स्यात्, सागारिकस्य
'एगवगडाए' एकस्मिन् गृहे सागारिकस्यान्तरे तस्यां प्र-
जायां-शुल्ल्यां सागारिकं चापजीवति तस्मादापयत् न 'से'
तस्य साधोः कल्पते प्रतिग्राहयितुं सागारिकासत्कशुल्ल्या-
हारलवणाद्युपजीवनतस्तस्य शय्यातरपिण्डस्य शय्यातर-
सत्कत्वात् ॥ ९ ॥ एवं शेषाण्यपि सप्त सूत्राणि भाषनीयानि ।

पाठः पुनस्तेषामेवम्—

"सागारियनायए सिया सागारियस्स एगवगडाए अंतो ए-
गपयाए सागारियं चोवजीवइ, तम्हा दावए, नो से कप्पइ प-

डिगाहत्तए १ । सारियनायए सिया सारियस्स एगवग-
डाए अन्तो अभिनिपयाए सारियं चोवजीवइ, तम्हा दावए,
नो से कप्पइ पडिगाहत्तए १० । सारियनायए सिया सारि-
यस्स एगवडाए बाहिं एगपयाए सारियं चोवजीवइ, त-
म्हा दावए, नो से कप्पइ पडिगाहत्तए १० । सारियनायए
सिया सारियस्स एगवगडाए बाहिं अभिनिपयाए सारिय
चोवजीवइ, तम्हा दावए, नो से कप्पइ पडिगाहत्तए १२ ।
सारियनायए सिया सारियस्स अभिनिव्वगडाए एगदुवारा-
ए एगनिकखमणपवेसाए अन्तो एगपयाए सारियं चोवजी-
वइ, तम्हा दावए, नो से कप्पइ पडिगाहत्तए १३ । सारिय-
नायए सिया सारियस्स अभिनिव्वगडाए एगदुवाराए एग-
निकखमणपवेसाए अभिनिपयाए सारियं चोवजीवइ, तम्हा
दावए, नो से कप्पइ पडिगाहत्तए १४ । सारियनायए सिया
सारियस्स अभिनिव्वगडाए एगदुवाराए एगनिकखमणपवे-
साए बाहिं एगपयाए सारियं चोवजीवइ, तम्हा दावए, नो
से कप्पइ पडिगाहत्तए १५ । सारियनायए सिया सारिय-
स्स अभिनिव्वगडाए एगदुवाराए एगनिकखमणपवेसाए
बाहिं अभिनिपयाए सारियं चोवजीवइ, तम्हा दावए, नो
से कप्पइ पडिगाहत्तए १६ । अत्र अभिनिव्वगडाए पृथग्गृह
एकद्वारे एकनिक्रमणप्रवेशे एकनिवेशनान्तर्वर्तित्वात्तथा ।
'अभिनिपयाए' इति अभि-प्रत्येकं नियता-विधिक्ता
प्रजा-बुद्धी अभिनिप्रजा तस्यां शेषं सुगमम् ।

संप्रति भाष्यविस्तरः—

पुरपच्छामंधुतो वा, वि नायगो उभयमंधुतो वावि ।

एगवगडाए धरं तु, पयाउ चुल्ली समकखाया ॥ १४ ॥

ज्ञातको नाम-पूवसस्तुता, याद वा-पश्चात्संस्तुतः । अथवा-
उभयसंस्तुतः स्वजनपूवसंस्तुतः, स्वजनपूर्वसंस्तुतो नाम-
मातापितृपक्षवर्ती पश्चात्संस्तुता भायापक्षगतः उभय-
संस्तुतः—तथाविधनात्रासबन्धावेशपभावतः उभयपक्षवर्ती
एकवगडा नाम-एके गृह प्रजा तु-बुद्धी समाख्याता प्रकषेण
जायत पार्कान्पांनरस्यामिति प्रजाति व्युत्पत्तः ।

एगपए अभिनिपए, अट्टहिं सुत्तेहिं मग्गणा जत्थ ।

सागारियदोसेहिं, पसंगदोसेहिं य अग्गज्जं ॥ १५ ॥

एकस्या प्रजायामभिनिप्रजायां प्रत्येकं विविक्तायां प्रजा-
यामर्शभः सूत्रैः पिण्डस्य मार्गणा यत्र येषु सूत्रेषु प्रथमतृती-
यपञ्चमसप्तमरूपेषु सागारिकदोषैर्द्वितीयचतुर्थपष्ठाष्टमरू-
पेषु अथ प्रसङ्गदोषैर्भक्तपानमग्राह्यम् ।

आइल्ला चउरो सुत्ता, चउस्सालगविककता ।

पिहगरसुं चत्तारि, सुत्ता एकनिवमणे ॥ १६ ॥

आदिमानि चत्वारि सूत्राणि एकगृहविषयाणि चतु-
शाल्याद्यपक्षतः चतुःशालादावेष द्वयोः कुटुम्बयोरवस्थान-
घटनान्, अन्तिमानि चत्वारि सूत्राणि पृथग्गृहेषु तान्यप्यं-
कास्मिन् निवेशने एकस्मिन्परिक्षेपे ।

सागारियस्स दोमा, चउसुं चउसुं पसंगदोमा य ।

अहगंपतादीया, चउसुं पि कमेण नायव्वा ॥ १७ ॥

चतुर्थे प्रथमतृतीयपञ्चमसप्तमरूपेषु सूत्रेषु सागारिकस्य

१-पुनःकान्तरे सागारिय इति पाठः ।

दोषाः शक्यातरपिण्डग्रहणे ते दोषास्तत्र ज्ञातव्या इत्यर्थः ।
चतुर्थे द्वितीयचतुर्थपष्ठाष्टमादिरूपेषु सूत्रेषु प्रसङ्गदोषाश्चतु-
र्थेषु सूत्रेषु यथोक्तक्रमेण ज्ञातव्याः, भद्रकप्रान्तादिकाः-भद्र-
कप्रान्तादिकृता आदिशब्दस्तरतमविशेषपरिग्राहकः ।

अथ कथं प्रथमतृतीयादिषु चतुर्थे सूत्रेषु शक्यातरदोषाः
कथं वा अत्र प्रसङ्गदोषास्तत्र आह—

दारुगलोणे गोग्म, सूवोदगभंभिले य सागफले ।

उवजीवइ जं सागा-रि एगपए वा वि अभिनियए ॥ १८ ॥

दाक-काष्ठं लवणं गोग्मं च प्रतीते सुपादकं सुद्राष्टु-
दकमाम्लशाकफलानि च प्रतीतानि च, यस्मान् सा-
गारियमिति पद्यर्थे द्वितीया प्राकृतत्वात्, सागारिकस्य
सत्का अनकस्यां प्रजायां प्रत्येकं विविक्तायां वा प्रजायामु-
पजीवति तेन कारणेन सागारिकदोषाश्च प्रसज्यन्ति । एतेन
'सागारियं च उवजीवति' इति व्याख्यातम् ।

कस्मादकां बुद्धीं प्रतिपद्यन्त तत आह—

भीयाई करभयस्स, अतो बाहिं च हांज एगपया ।

अभिनियए वि न कप्पइ, पक्खवगमादिणा दोसा ॥ १९ ॥

भीतानि बुद्धीकरणभयान् गाथायां पष्टी पञ्चस्यर्थे संबन्ध-
विवक्षायां वा पष्टी यस्माच्छुद्धीकरणभयान् तानि तेन कारणे-
नान्तर्बाहवा तेषामका प्रजा-बुद्धी भवति । अभिनिप्रजायां तु
सत्यां यद्यपि सागारिकसत्कमुपजीव्यते तथापि निर्भिन्नबु-
द्धीकतया यत् गृह्यते तत्रेषामेष भयनीति सागारिकदोषा न
भवन्ति । तथा प्रसङ्गदोषतो न कल्पते । तथा च आह-
अभिनिप्रजायामपि न कल्पते, यतो भद्रकप्रान्तरुताः प्रक्ष-
पादया दोषाः भद्रकः प्रक्षपादीन् दोषान् कारयेत्, प्रान्तो-
धिनाशप्रभृतीन् दोषान् कारयेत् ।

नानेवाह—

जं देमी तं देमां, एण घत्तुं न इच्छते अमहं ।

अहवा वि अकुलजां ति य, गणहंति अदिट्टमादीयां २० ।

भद्रका म्रुवन्ते-त्वं साधुभ्यः प्रभूते दिद्वि यद्दामि तद्वयं तव
दास्यामः । एत एतस्माकं गृहं नेच्छन्ति प्रहीतुम्, गाथायाम-
कवचं प्राकृतत्वात् । एवं भद्रककृताः प्रक्षपादयो दोषाः । अ-
थवा-प्रान्तो ब्रूते-अकुलजा एते इति कृत्वा अहष्टादिकं गृह-
न्ति एव गहां करान्ति प्रान्तो विनाशमपि ।

अत्रैवापवादमुपदर्शयान्—

विइयपदे ऽदिट्टगहणं, अमती तं वज्जिएण दिट्टस्स ।

दिट्टे वि पत्थियाणं, गहणं अन्तो व बाहिं वा ॥ २१ ॥

द्वितीयपदेन-अपवादपदेन यदि न केनापि दीयमानं दृष्टं त-
दाऽस्य दृष्टस्य ग्रहणम् । अथ सर्वथा केनाप्यदृष्टं न प्राप्यते
तदा तदभावे तद्वर्जितेन दृष्टस्य ग्रहणम् । तथा प्रस्थितानां
गन्तुं चालतानां सागारिकेण दृष्टेऽपि दर्शनेऽपि अन्तर्बाहवा
ग्रहणं भवति ।

सागारिकस्य चक्रिकादशालाविषयमाह—

सागारियस्स चक्रियामाला माहाग्गवक्कयपउत्ता, त-
म्हा दावए, गो मे कप्पति पडिगाहत्तए ॥ १७ ॥ सागा-
रियस्स चक्रियासाला शिस्साहारणवक्कयपउत्ता दावए

एवं से कप्पति पडिगाहित्तए ॥१८॥सागारियस्म गोलि-
यसाला साहारणवक्कियपउत्ता तम्हा दावए, नो से कप्प-
ति पडिगाहित्तए ॥१९॥सागारियस्म गोलियसाला निस्मा-
हारणवक्कियपउत्ता तम्हा दावए, एवं से कप्पति पडिगाहि-
त्तए ॥२०॥सागारियस्स बांधियसाला साहारणवक्कियपउत्ता
तम्हा दावए, नो से कप्पति पडिगाहित्तए ॥२१॥सागारियस्स
बांधियसाला निस्माहारणवक्कियपउत्ता तम्हा दावए, एवं से
कप्पइ पडिगाहित्तए ॥ २२ ॥ सागारियस्स दोमियमा-
ला साहारणवक्कियपउत्ता तम्हा दावए, नो से कप्पइ पडि-
गाहित्तए ॥२३॥सागारियस्म दोमियमाला निस्माहारणव-
क्कियपउत्ता तम्हा दावए, एवं से कप्पइ पडिगाहित्तए ॥२४॥
सागारियस्स सोत्तियसाला साहारणवक्कियपउत्ता तम्हा दा-
वए, नो से कप्पइ पडिगाहित्तए ॥ २५ ॥ सागारियस्स
सोत्तियसाला निस्माहारणवक्कियपउत्ता तम्हा दावए, एवं
से कप्पइ पडिगाहित्तए ॥२६॥ सागारियस्स बांडियसाला
साहारणवक्कियपउत्ता तम्हा दावए, नो से कप्पइ पडिगाहि-
त्तए ॥ २७ ॥ सागारियस्म बांडियसाला निस्माहारण-
वक्कियपउत्ता तम्हा दावए, एवं से कप्पइ पडिगाहित्तए ॥२८॥
सागारियस्म गंधियसाला साहारणवक्कियपउत्ता तम्हा दा-
वए, नो से कप्पइ पडिगाहित्तए ॥२९॥सागारियस्स गं-
धियसाला निस्माहारणवक्कियपउत्ता तम्हा दावए, एवं से
कप्पइ पडिगाहित्तए ॥ ३० ॥ सागारियस्म सोडियसा-
ला निस्माहारणवक्कियपउत्ता तम्हा दावए, नो से कप्पइ
पडिगाहित्तए ॥३१॥ सागारियस्म सोडियसाला निस्मा-
हारणवक्कियपउत्ता तम्हा दावए, एवं से कप्पति पडिगाहि-
त्तए ॥३२॥सागारियस्म चक्कियसाला साहारणवधुयपउत्ता
तम्हा दावए, नो से कप्पइ पडिगाहित्तए ॥३३॥सागारियस्म
चक्कियसाला निस्माहारणवधुयपउत्ता तम्हा दावए, एवं से
कप्पति पडिगाहित्तए ॥ ३४ ॥

अस्य सूत्रस्य संबन्धमाह—

साधारणमेगपय—त्ति किञ्च तहियं निवारियं गहणं ।

इदमत्रि समासं चिय, साहारणसालसुयजोगो ॥ २२ ॥

अनन्तरसूत्रवेकस्यां प्रजायां साधारणमिति कृत्वा तच्च
प्रहणं निवारितम् . इदमपि च वक्ष्यमाणं साधारणशा-
लासु सामान्यशालासु सामान्यं—साधारणमतो निषि-
ध्यते अनन संबन्धनायात्स्यास्य (सू०-१७) व्याख्या—सागा-
रिकस्य शय्यातस्य चाक्रिकाशाला—तैलविक्रयशाला
इत्यर्थः , सागारिकेणात्मना सह साधारणा वक्कियप्रयुक्ता
यत्तस्यां शालायां प्रक्षिप्यते, यच्च तस्य लाभान्नागा-
रिकेण साधारण इत्यर्थः । तस्मात्—शालाया मध्यात्
यत्साधुचित्तं तैलादिकमस्यां दापयति तत् 'से' तस्य

साधोर्न कल्पते इति प्रथमसूत्रार्थः ॥१७॥ तथा सागारिकस्य
चाक्रिकाशाला—तैलयन्त्रशाला सा निस्साधारणवक्किय-
प्रयुक्ता न किमपि सागारिकसाधारणं तत्र भाण्डं प्रक्षि-
प्तमस्तीति भावः , तस्मात् निस्साधारणवक्कियशाला-
मध्यात् दापयति एवं 'से' तस्य साधोः कल्पते प्रति-
प्रहीतुम् , एष द्वितीयसूत्रार्थः ॥१८॥ एवं कोर्त्तलकशाला-
बांधिकशाला-दौषिकशाला-सौत्रिकशालागन्धिकशालासूत्रार्थ्यापि
भावनीयानि । (व्य० ।)

संप्रति चाक्रिकादिशब्दव्याख्यानाथमाह—

तिल्लियगोलियलोखिय, दोमिय सुत्तियबोडिय कप्पासे ।

गंधिय सोडियसाला, जा अस्सा एवमादीओ ॥ २३ ॥

चाक्रिका नाम—तैलिकास्तैलविक्रयकारिणः, एवं गोलिका
लावणिका दौषिकाः सौत्रिकाः बांधिका कार्पासाः। गन्धिका-
शालाः शौण्डिकशाला अस्या अपि च या एवमादिका गन्ध-
प्रधाना सा गन्धिकशालेत्युच्यते ।

ववहारं उद्दम—म्मि नवमए जत्तिया भवे साला ।

तापि परिपिडियाणं, साहारणवजिए गहणं ॥ २४ ॥

व्यवहारं नवमे उद्देशके यावन्त्यः शालाः—शालासूत्रार्थेण
भवान्त-विद्यन्ते तासां सर्वासां परिपिडितानामयं तात्पर्यार्थः,
यत्र साधारणमविभक्तं क्रयाणकं तत्र प्रतिषेधः साधार-
णवर्जितं तु प्रहणम् ।

संप्रति साधारणशब्दशालाशब्दव्याख्यानाथमाह—

साहारणसामन्नं, अविभक्तमच्छिन्नं संघडेगट्टं ।

साल ति आवणोत्तिय, पणियगिहं चं व एगट्टं ॥२५॥

साधारणं—सामान्यम्—अविभक्तमच्छिन्नं संस्कृतमिति एका-
र्थम्, एते सर्वेऽपि शब्दा एकार्थिका इत्यर्थः, शाला इति
वा आपण इति वा पणितगृहमिति वा एकार्थः ।

साहारणा उ माला, दव्वं मीसम्मि आवणे भंडे ।

साहारणओ पत्ते, छिन्नं वोच्छं अछिन्नं वा ॥२६॥

साधारणा तु शाला भण्यन्ते, मिथं द्रव्ये सति । किमुक्तं
भवति—अन्यस्यापि तिला एकत्र मिश्रयित्वा पीलयन्ति
पीलयित्वा च एकत्र विक्रीणन्ति । अथवा—साधा-
रणनावक्येण युक्तं आपणं भाण्डं वा क्रयाणकं साधा-
रणशाला भवति । तथा छिन्नमच्छिन्नं वा वक्ष्ये एष गाथा-
संक्षेपार्थः ।

सांप्रतमेनामत्र विचरीषुः प्रथमतो द्रव्यमिथं इति
व्याख्यानयति—

पीलंति एकतो वा, विक्रंति य एकतो करिय तेणं ।

अहवा वि वक्कणं, साहारणवक्कियं जाण ॥ २७ ॥

अन्यस्यान्यस्य तिलान् एकत्र समीलयित्वा पीलयन्ति ततो
विक्रीणन्ति । अथवा—पृथक् पृथक् तिलान् पीलयित्वा—तैलं
कृत्वा एकत्र विक्रीणन्ति, तद्वत् द्रव्ये मिथं साधारणव-
क्कियप्रयुक्ता शाला व्याख्याता । अथवा—अन्यथा साधारणव-
क्कियप्रयुक्तेति व्याख्यानयति । अथवा—वक्कियेण—भाटकेन वा
साधारणशाला प्रयुक्ता—व्यापारिता तत्र तल्लभ्यते भाण्डकं—

तत् शय्यातरस्यान्वेषां च साधारणमिति साधारणव-
क्रयप्रयुक्तं जानीहि ।

अत्र यथा कल्पते यथा वा न कल्पते तथा
प्रतिपादयति—

पीलिय वरेडियम्मि, पुव्वगमेणं तु गहणमहिद्धे ।

एगत्थ विकयम्मी, अमेलिया दिद्धमन्नत्थ ॥ २८ ॥

अन्यस्यान्यस्य तिलानेकत्र मीलयित्वा पीलयित्वा च
तैले धिरंश्चिन्-विभक्तीकृते पूर्वगमेन-पूर्वप्रकारेण शय्यातर-
णादृष्टे प्रहणं भवति, दृष्टे तु न कल्पते । मा प्रक्षेपकं कु-
र्यादित्ता हेतोः, अन्यत्र ज्ञानं तु कल्पते एव, तथा पृथक् ति-
लान् पीलयित्वा च एकत्र विभक्तिर्गन्ति तत एकत्र विक्रयं
यावन्मूल्यं मिलितम्-अविभक्तमित्यर्थस्तावन्न कल्पते इत्य-
र्थः । अमीलितं मूल्यकरणेन विभक्तीकृतं सागारिकेण अदृष्टे
स तु कल्पते । दृष्टे प्रक्षेपक्षेपसंभवात् । अन्यत्र पुनः स्व-
योगेन नीतं निःशङ्कं कल्पते ।

साम्प्रतमापणं साधारणवक्रयप्रयुक्तं व्याख्यानयति—

जां उ लाभगभागेण, पउत्तो होति आवणो ।

सो उ साहारणो होइ, तत्थ धेत्तुं न कप्पइ ॥ २९ ॥

यस्तु सागारिकेण लाभभागेन त्रिभागादिना आपणः
प्रयुक्ता भवति साधारणा भवत्यापणस्ततस्तत्र प्रहीतुं न
कल्पते ।

साम्प्रतं भाण्डं साधारणं वक्रयप्रयुक्तं व्याख्यानयति—

छेदे वा लाभे वा, सागारितो जत्थ होइ आभागी ।

तं तु साधारणं जाण, सेसमसाहारणं होइ ॥ ३० ॥

यत्र भाण्डच्छेदे लाभे वा सागारिकोऽर्धेन त्रि-
भागादिना वा आभागी भवति । तत् भाण्डं
साधारणं—साधारणवक्रयप्रयुक्तं जानीयात्, एतद्व्य-
तिरिक्तं शेषं भाण्डमसाधारणं भवति । साधारणं वा
भाण्डं यावत् तं न विभज्यते तावत्सागारिकपिण्डः, विभ-
क्तं तु कल्पते । तत्रापि प्रक्षेपक्षेपप्रसङ्गता दृष्टे न कल्पते,
अदृष्टे तु कल्पते। यदा तु सा शाला भाटकप्रदानेन गृहीता का-
लेन मया तथैतावत् दातव्यं नच भाण्डं शय्यातरणं सह-
च्छन्दे लाभे वा त्रिभागादिना साधारणम् । तत्राप्यसाधारणं
अदृष्टे कल्पते, दृष्टे तु प्रक्षेपक्षेपप्रसङ्गता नेति ।

संप्रति 'क्षिन्नं वांरुद्धं अक्षिन्नं वे' ति व्याख्यानार्थमाह—

सच्चित्ते अच्चित्ते, मीसेण य जा पउंजए साला ।

तं दव्वमन्नदव्वे-ण होइ साहारणं तं तु ॥ ३१ ॥

सच्चित्तं अच्चित्तं गाथायां सप्तमी तृतीयार्थे प्राकृतत्वेन
मिश्रेण च प्रयुज्यते शाला । किं विशिष्टेन सच्चित्तादिनेत्यत
आह-द्रव्येण, तावद् द्रव्यं नाम-यत् शालायां प्रक्षिप्तमस्ति ।
अन्यत् द्रव्यं-तद्व्यतिरिक्तं द्रव्यम् । इयमत्र भावना--यत्
शालायां प्रक्षिप्तं सच्चित्तं मिश्रं वा कर्पासादि तस्य त्रि-
भागादि दातव्यम् । यदि वा--यान्नपद्यते कर्पासादिभ्यो
वस्त्रादिकमन्यत्तस्य त्रिभागादि दातव्यमिति तद् भवति
साधारणमच्छिन्नं द्रव्यम्, तन्न कल्पते । सम्प्रति क्षिन्नं द्रव्यं
तत् कल्पते ।

सम्प्रति क्षिन्नमाह—

तद्व्वमन्नदव्वे-ण वा वि क्षिन्ने वि गहणमहिद्धो ।

मा खलु पमंगदोसा, संखोभमयं व मुंचेजा ॥ ३२ ॥

तद् द्रव्यं यत् शालायां प्रक्षिप्तम्, अन्यद्रव्यं-तद्व्यतिरि-
क्तम् एतावता कालेन द्रव्यं मयैतावदातव्यमित्येवं तद्
द्रव्येण अन्यद्रव्येण क्षिन्नेऽपि-विभक्तीकृतंऽपि प्रहणमदृष्टे श-
य्यातरणं कल्पते, न तु दृष्टे । कुत इत्याह-मा खलु प्रसङ्गदाषाः
स्युरिति कृत्वा । एतदेव संखोभो नाम-प्रक्षेपस्तं कुर्यात्, भृति
वा मूल्यं मुञ्चेत् यावदुपयुज्यते साधूनां तावद् दत्त्वं द्रव्यं
भृतिप्रध्यात् पाननीयमिति ।

जं पि य न एइ गहणं, फलकप्पासो सुरादि वा लोणं ।

फासं पि उ सामन्नं, न कप्पए जं तहिं पडियं ॥ ३३ ॥

यदिपि चाप्रासुकतया प्रहणं नागच्छति, तद्यथा-फलमाप्ता-
दि । कर्पासः सुरादिरादिशब्दात्सरजम्कादिप्रहणं लवणम्,
एतान्यप्राशुकान्यपि कदाचिन्कारणे गृह्यन्ते । तत एवमुक्तं
प्राशुकमपि तु वस्त्रादि यन्नत्र शालायां शय्यातरणं सह
साधारणं तत् तु कल्पते ।

तदेव दीपिकशालामाघकृत्य दर्शयति—

अंडजवोडजवालज, वागज तह कीडजाण वन्थारणं ।

नाणादिमागयाणं, साधारणवञ्जितं गहणं ॥ ३४ ॥

अण्डजानां-अण्डजसूत्रमयाणां वाण्डजानां-कर्पासिकसू-
त्रमयाणां घालजानां-कम्बलानां बल्कलजानां-शय्यत्व-
मयाणां कीटजानां वस्त्राणां नानादेशागतानां प्रयाजेन
समापानते साधारणवञ्जितं सागारिकेण सह साधा-
रणरहितं आपणे प्रहणं भवति दोषाभावात् । दृष्टादृष्ट-
विभाषा प्राग्भवत् । (व्य०)

सागारिकस्यौषधयः—

सागारियस्म ओसहीओ संथडाओ तम्हा दावए, णो
से कप्पति पडिगाहितए ॥ २७ ॥ सागारियस्स ओस-
हीओ अंसंथडाओ तम्हा दावए, एवं से कप्पति पडि-
गाहितए ॥ २८ ॥ (व्य०)

सागारिकस्य-शय्यातरस्य औषधयो गोरसवत्यां संस्तुताः
साधारणास्तस्य तन्मध्याहापयति सूफकारे नो कल्पते 'स'
तस्य साधोः प्रतिप्रहीतुम् ॥२७॥ तथा सागारिकस्यौषधयः
असंस्तुता असाधारणास्तस्माहापयति एवं 'स' तस्य क-
ल्पते प्रतिप्रहीतुमयमात्रफलसूत्रद्वयमपि भावनीयम् ।

संप्रति भाष्यप्रपञ्चस्तत्रौषधप्रतिपादनार्थमाह—

गोरसगुलेतल्लघता-दिओसहीतो व होंति जा अम्मा ।

सूयस्स कडुलेण तु, ता मंथडसंथडा हुंति ॥ ३६ ॥

सूतस्य काष्ठलयनं इन्धनगृहे ये गोरसगुडैर्नलघृताद्या
औषधयोऽन्या वा याः सान्त ता द्विविधाः सागारिकेण
सह संस्तुताः साधारणा असंस्तुता वा असाधारणा वा
भवन्ति ।

कथं पुनः साधारणास्तत आह—

धुव आवाह विवाहे, जसं सङ्गं य करडुगे चव ।

विविहाओ ओसहीओ, उवणीता भत्तसूवम्म ॥ ३७ ॥

जं दद्दुविदद्दुं वा, जो वा तह भत्तमेम उद्दारो ।

लभइ जइ सूवकारो, अविरिक्कं तं पि हु न लद्धा ॥३८॥

ध्रुवं-सर्वकालमुपस्करं करोति सूपकारे भाञ्जिकानाम्, आ-
द्याहा दारकपर्णानां वीद्याहा वधूपर्णानां यज्ञो नाग—यज्ञादि।
आञ्ज-धिग्जातिजनप्रतीत करदुकं-मृतकभक्षणम् इन्द्रमहा-
दिरतेषु सूपकारा आनीयते । तस्य भङ्गस्तस्य सूपकारस्य वि-
विधा औषधयः पूर्वभणिताना उपनीता-दौकितानस्तत्र यत् दग्ध-
मीषत् दग्धं विदग्धं वा-प्रभूतं दग्धं यो वा तत्र भङ्गशेषस्यो-
क्तं भङ्गशेषं यत्तत्रोद्धरितमित्यर्थः । तथादि लभते सूपका-
रस्ततस्तत्कल्पते । अविरक्कम्-अविभङ्गीकृतं तदपि दग्धवि-
दग्धादि हु-निश्चितं प्रहीतुं शानुं वा न लभते ततस्तद् न कल्पते-
एतदवाह—

अविरिक्को खलु पिंडो, सो चं व विरेहो अपिंडो उ ।

भद्गपंतादीया, धुवा उ दोमा विरिक्कं वि ॥ ३६ ॥

अविरक्कः-अविभङ्गीकृतः खलु भवति पिण्डः सागारिक-
पिण्डः, स चैव विरिञ्चित-विभङ्गीकृतः भवति अपिण्डः-सा-
गारिकपिण्डो न भवति, इति भावः । यद्येवं तर्हि स ग्राह्यः, तत
आह विरक्कपि, ध्रुवा भद्गप्रान्तादिका दोषास्तस्मात्तत्रापि
सागारिकसत्त्वा असागारिकेण सह सस्तुतास्ता-खलु न कल्प-
न्ते, (२७७० व्या०) । यास्वलेस्तुता सूतस्य सूपकारस्य संब-
न्धितया जातास्ताः कल्पन्ते । तद्वयमौषधिसूत्रद्वयं भाषितम् ।

अधुना आम्रफलसूत्रद्वयं भाषयामि—

सागारियस्स अंबफला संथडाआं तम्हा दावए, णो मे
कप्पति पडिगाहित्तए ॥३१॥ सागारियस्स अंबफला अमं-
थडाआं तम्हा दावए, एवं से कप्पति पडिगाहित्तए ॥३२॥

वल्ली वा रुक्खा वा, सागारियमंतिओ भइज परं ।

तेसिं परिभागकाले, समगणणं तहिं कहं भणियं ॥४०॥

वल्ली वा सागारिकसत्त्वा वृक्षा वा सागारिकसंबन्धी
परस्यावग्रहं भजेत । तत्र तेषां वल्लीवृक्षाणां फलपरिभा-
गकाले भ्रमणानां कथं भणितम् ? किं कल्पते किं वा न कल्प-
ते ? इति एष गाथासंक्षेपार्थः ।

सांप्रतमेनामेष व्याचिख्यासुः प्रथमतो

वृक्षवर्णाव्याख्यानमाह—

फगसंबाचिचतलना-लिंकरमादी हवंति फलरुक्खा ।

लोममिय तउसमुद्दिय, तंबोलादी य वल्लीतो ॥४१॥

पनस आम्रश्चिञ्चा—चिञ्चनिका 'ऑबिली' इत्यर्थः तत-
स्ताला नालिकरी इत्येवमादिका भवन्ति फलवृक्षाः । लोम-
सिका श्रपुषिका ताम्बूलिका इत्येवमादिका वल्लयः । तदेवं
वृक्षा वल्लयश्चाक्ताः ।

संप्रति एतत्पत्रपरिमितस्य व्याख्यानमाह—

परांगहं तु सालेणं, अक्कमेज्ज महीरुहो ।

छिंदामि त्ति य तेणुत्ते, ववहागे तहिं भवे ॥४२॥

महीरुहो—वृक्ष आम्रादिसागारिकस्यः शालया—शाखया,
गाथायां पुस्वं प्राकृतत्वात् । चिचंजमानः परगृहमाक्रमत्,

तत्र परोवृत्ते—इयं शाखा मदीयं गृहमाक्रमति ततश्छिन्नपि
एवं तत्रोक्तं व्यवहारस्तत्र भवेत् ।

कथमित्याह—

सागारियस्स कहियं, केवतिओ उग्गहो मुणेयव्वो ।

ववहारो तह छिंको, पामायगडे बिती तिरिए ॥ ४३ ॥

सागारिकस्य-शय्यातरस्य कियान् अवग्रहो शतव्य इति
व्यवहारकार्गमिच्छित्तम्, ततः शाखं परिभाव्य व्यवहारं
ऊर्ध्वस्थित्येवमेतदश्छिन्नं, ततः ऊर्ध्वतोऽवग्रहस्य परिमाणं
प्रासादां यावत्प्रमाणमूर्ध्वं प्रासादस्योक्तं तावदूर्ध्वमवग्रह इत्य-
र्थः अथाऽवग्रहप्रमाणं पालनीयं प्रमाणमित्यर्थः, तिरियं वृत्तिः।

एतदवाह—

उद्धं अहो य तिरियं, परिमाणं तु वत्थुणं ।

खायमूमिय मीसं वा, तं वत्थु तिविहोदियं ॥ ४४ ॥

ऊर्ध्वमधस्तिर्यक्परिमाणं वास्तूनां भवति, तच्च वास्तु त्रि-
धादितम् । तद्यथा-खातमुच्छ्रितं मिश्रं च—खातोच्छ्रितम् ।
(व्य०) (अत्रत्या व्याख्या 'पान्नाय' शब्दं पञ्चमभागे गता ।)

एवं छिन्नं उ ववहारे, परो भणइ मारियं ।

कप्पेमि हंते सालाई, ततो भणइ मारिते ॥ ४७ ॥

एवम्—उक्तं प्रमाणं व्यवहारं छिन्नं परः सागारिकं भ-
णति-कल्पयामि छिन्नपि अहं तवाव्रादिवृक्षसत्त्वं शाखादि
आदिशब्दात्—प्रशाखापल्लवादिपरिग्रहः ।

तत आह सागारिकः—

मा मे कप्पेहि सालाई, दाहं ते फलनिकर्यं ।

तत्थ छिन्ने अच्छिन्ने वा, सुत्तसाफल्लमाहितं ॥ ४८ ॥

ममाव्रवृक्षस्य शाखादि मा कल्पयत ते फलानि निष्कये
दास्यामि । तत्र एतावन्ति फलानि दातव्यानीति छिन्नं सा-
मान्यतः फलानि दातव्यानि इत्याच्छिन्नं तत्र छिन्नं अच्छिन्ने
वा यथायोगं सूत्रद्वयस्य साफल्यमाख्यातम् ।

तत्र पर आह—

साहणं व न कप्पइ, सुत्तमाहु निरत्थयं ।

गेलद्धाणओमेसु, गहणं तेसि देसियं ॥ ४९ ॥

काचिदाहुः सूत्रद्वयमिदं निरर्थकं यतः साधूनामात्राणि स-
च्चिन्त्याश्च कल्पन्ते । आचार्य आह-तेषामाम्रफलानां ग्लान-
त्वं अध्वानि शेषभक्षाया अलाभ अवमौदार्ये च ग्रहणं देशि-
तं-कथितं महर्षिभिरतो न निरर्थकमिति ।

अविरिक्कमारिपिंडो, विरिक्का वि य सारिदिद्धु न वि कप्पे।

अदिद्धुमारिणं, कप्पंति य ताहे वेत्तुं जे ॥ ५० ॥

आचार्यकान्यापि च सागारिकेण वृष्टानि न वैकल्पन्ते, ततो-
वृष्टानि सागारिकेण प्रहीतुं कल्पन्ते 'ज' इति पादपूरणे ।

उपसंहारमाह—

एवं अत्तद्वाणं; मयं परुढाणं वा वि भणियमिणं ।

इणमसो आरंभो; ममणद्धा वा वि एत्तम्मि ॥ ५१ ॥

एवमुक्तप्रकारेणात्मार्थमार्गापतानां स्वयं वा प्रकृतानामिद-
मनन्तरं भणितम् । व्य० ६ उ० । (अत्रत्या विशेषवक्रव्यता
'आधाकस्म' शब्दे द्वितीयभागे २४२ पृष्ठे गता ।)

सागारियागार-सागारिकाकार-पुं० । सहागारण्य-गृहेण
वर्तते इति सागारः स एव सागारिको गृहस्थः । स एवा-
कारः प्रत्याख्यानं हतुः सागारिकाकारः । सागारिकं वज्र-
रियस्वेत्यर्थे, पञ्चा० ५ विध० । ' सागारियागारेण ' सहागा-
रण्यं वर्तते इति सागारः, स एव सागारिको गृहस्थः, स
एवाकारः प्रत्याख्यानपवादः सागारिकाकारस्तस्मादन्यत्र,
गृहस्थसमकं हि साधूनां भोक्तुं न कल्पते, प्रवचनाद्यप-
घानसंभवात् । यत् उक्तम्— " लुक्कायद्यावेनां, वि संजभ्रा
दुल्लहं कुण्ड बोहि । आहारं नीहारं, दुग्ं(गुं)द्विप पिङ्गहणे
य ॥ १ ॥ " ततश्च भुञ्जानस्य यदि सागारिकः कश्चिदा-
याति, स च यदि चलस्तदा क्षणं प्रतीक्षते, अथ स्थि-
रस्तदा स्वाध्यायादिव्याघातो मा भूदिति ततः स्थानादन्य-
त्रोपविश्य भुञ्जानस्यापि नैकाशनभङ्गः । गृहस्थस्यापि यत्
दृष्टं भोजनं न जीर्यति तत्प्रमुखः सागारिको ज्ञातव्यः ।
प्रव० ४ द्वार । ध० ।

सागारोवभोग-साकारोपयोग-पुं० । आकारसहिते, प्रज्ञा० ।
२८ पद । (व्याख्या ' उवभोग ' शब्दं २ भागे ८६० पृष्ठे गता ।)

साडग-शाटक-न० । परिधानवस्त्रे, ज्ञा० १ श्रु० १६ अ० । व-
स्त्रमात्रे, विपा० १ श्रु० ७ अ० । भ० । ज्ञा० ।

साडग-सातन-न० । अङ्गापाङ्गानां विशरणे, सूत्र० १ श्रु० ५
अ० १ उ० ।

साडगा-साटना-स्त्री० । उत्सर्गे त्याजनं, आच० ५ अ० ।

साडिया-साटिका-स्त्री० । परिधानवस्त्रे, अनु० ।

साडी-शाटी-स्त्री० । शटति गच्छति इति शाटी । पयसि,
प्रव० ४ द्वार ।

साडीकम्म-शाकटिककर्मन्-न० । शकटानां घटनविक्रयवा-
हनरूपं, उपा० १ अ० । भ० । शाकटिकत्वेन जीवने, तत्र
गवादीनां बन्धवधाद्यां दोषा इति कर्म न उपभोगपरिभो-
गव्रतातिचारत्वं तस्य । पञ्चा० १ विध० । भ० । आ० । आ-
च० । शकटानां तदङ्गानां चक्राध्यादीनां स्वयं परंण वा वृ-
त्तिनिमित्त निष्पादने, विक्रयवाहने च । ध० २ अधि० । " शक-
टानां तदङ्गानां, घटने जेटने तथा । विक्रयश्चाति शकट-जी-
विका पारकीर्तिता ॥ १ ॥ " प्रव० ६ द्वार ।

साडोल्लय-शाटोल्लक-न० । उत्तरीयवस्त्रे, ज्ञा० १ श्रु० १८ अ० ।

साण-श्वन्-पुं० । श्वन्शब्दस्य साणादेशः । कुङ्कुर, उक्त० १ अ० ।
आचा० । अनु० । उक्त० । दश० । नि० चू० । भ० । आचा० ।
साण-पुं० । लुक्कादिनैस्त्रयोत्तेजके मसृणपापाण, अष्ट०
१५ अष्ट० । आ० म० । पा० ना० ।

साणंदसमाहि-सानन्दसमाधि-पुं० । सुखप्रकाशमयस्य स-
स्वस्यांत्रकाधिकयात्तथाविधे समाधौ, ज्ञा० २० ज्ञा० ।

साणय-शाणक-न० । शण्यत्कर्तानपेक्षे, आचा० २ श्रु० १
चू० ५ उ० १ उ० । स्था० । वृ० ।

साणि-शाणी-स्त्री० । शण्यत्कर्तयां शाटिकायाम्, दश० ५
अ० १ उ० ।

साणुकोस-सानुकोश-त्रि० । सानुकोशेन वर्तते इति सा-

नुकोशः । सद्ये, उक्त० २२ अ० ।

साणुकोसया-सानुकोशता-स्त्री० । सद्यतायाम्, स्त्री० ।
स्था० । सानुकम्पनायाम्, भ० ८ श० ६ उ० । विश० ।

साणुखाय-सानुनाद-पुं० । यत्र जल्पतां प्रतिशब्द उल्लिख-
ते तस्मिन् प्रदेशे, विश० ।

साणुदयबंधिणी-स्वानुदयबन्धिनी-स्त्री० । स्वस्यानुदय एव
बन्धो विद्यते यानां ताः स्वानुदयबन्धिनीः । ' कम्म ' शब्दे
तृतीयभागे २७४ पृष्ठे दर्शितासु तथाविधकर्मप्रकृतिषु, पं०
सं० ३ द्वार ।

साणुपग-सानुप्रग-न० । प्रत्यूषवेलायाम्, वृ० १ उ० २ प्र-
क० । चतुर्भागावशेषचरमायां पौरुष्याम्, नि० चू० १० उ० ।

साणुपगभिक्षा-सानुप्रगभिक्षा-स्त्री० । सानुप्रगे-प्रत्यूषवे-
लायां या लभ्यते भिक्षा सा सानुप्रगभिक्षा । प्रातःका-
लिक्यां भिक्षायाम्, वृ० १ उ० २ प्रक० ।

साणुप्पास-सानुप्रास-त्रि० । अनुप्राप्तसहिते, अनु० ।

साणुबंध-सानुबन्ध-त्रि० । निरुपक्रिये कर्मणि, " अमायोऽपि
हि भावन, मायेव तु भवेत् कर्त्तव्यम् । पश्येत्स्वपरयोर्यत्र, सानु-
बन्धदितोदयम् ॥ १ ॥ " ध० ३ अधि० ।

साणुबंधदोस-सानुबन्धदोष-पुं० । निरुपक्रिये कर्मलक्षणे दो-
षे, वा० १२ विध० ।

साणुभव-स्वानुभव-पुं० । स्वीयज्ञानप्रसरे, " स्वकीयभृत-
चिन्तासंगेत्पन्नभावनाज्ञाने, " भृताब्धेः संप्रदायाच्च, ज्ञा-
त्वा स्वानुभवोदापि । " ध० १ अधि० ।

साणुराग-सानुराग-पुं० । अनुरक्ते, तथाविधानुरागयुक्त्वे-
नाप्रशस्तदृष्टौ, महा० ३ अ० ।

साणुलट्टियागाम-सानुयष्टिकाग्राम-पुं० । स्वनामख्याते ग्रामे,
यत्र लुब्धस्थविहारण विहरन् धीर्गजनः भद्रप्रतिमया
तस्यौ । आ० म० १ अ० । आ० चू० ।

सात-सात-न० । सौख्ये, चं० प्र० २० पाहु० । सू० प्र० । सुखे,
उक्त० १ अ० । सुखहेतौ, उक्त० २ अ० । प्रअ० ।

सातत्-सातय-न० । नैरन्तर्ये, स्था० १० टा० ३ उ० ।

सातवाहण-सातवाहन-पुं० । स्वनामख्याते नृपभेदे, ती० ५२

कल्प । आ० चू० । तच्चरित्रं त्ववम्-अथ प्रसङ्गतः परसमय-
लोकप्रसिद्धं सातवाहनचरित्रशेषमपि किञ्चिदुच्यते-धीसात-
वाहने किञ्चित् रक्षति पञ्चशतवीराः प्रतिष्ठानगरान्तस्तथा घ-
सान्ते स्म पञ्चाशन्नगराद्वाहः । इतश्च तत्रैव पुरे एकस्य द्वि-
जस्य सूनुर्दृष्ट्वाद्भतः शूद्रकाव्यः समर्जान । स च युद्धधर्मं द-
र्पेण कुवाणः पित्रा स्वकुलानुचितमिति प्रतिपिद्धा नास्था-
त् । अन्यद्युः--सातवाहननृपातः वापला-खंडलादिपुरान्त-
र्धत्सिवीरपञ्चाशन्नान्वितः पञ्चाशन्नप्रमाणां शिलां धमा-
र्थमुत्पाटयन् दृष्ट्वा, पित्रा स्मं गच्छता ज्ञादशाब्दं दर्शी-
येन शूद्रकेण केनापि वीरणाकुलचतुष्टयं, केनचित्पद्मकुला-
भ्यपरंण त्वकुलान्यष्टौ शिला भूमितस्तत्रोत्पाटिता महीजा-
निना न्वाजानुनीता इत्यवलोक्य शूद्रकः स्फूर्जितदूर्जित-

मवादीन्-भो भो भवन्सु मध्ये किं शिलामिमां मस्तकं न कश्चिदुद्धृष्टमीष्टे । तेऽपि सदर्पमवादिपुर्यथा त्वमेवोत्पाटय यदि समर्थमन्योऽसि । शूद्रकस्तदाकथं शिलां वियति तथोच्छ्रित्वा खयाञ्चकार यथा सा दुग्मूत्रमगमत्-पुनर्वादि शूद्रकं न यो भवन्त्वलेभूषणुः स खल्विमां निपतन्ती विभर्तुः । सातवाहनादिवीरैर्मयोऽङ्गान्तलोचनेरुत्से स एव सानुनयम् । यथा भो! महाबल! रत्न रत्नास्माकीनान प्राणानिति । स पुनस्तां पतयान्तु तथा मुष्टिप्रहारण प्रहतवान् यथा सा त्रिभङ्गतामन्व भूत् । तत्रैकं शकल योजनवयोपरि न्यपतन् , द्वितीयकं च खगडं नागहृदं तृतीयं तु प्रतालीङ्गारं , चतुष्पथमध्ये न पतितमद्यापि तथैव वीक्ष्यमाणान्ते जनाः , तद्वलविलसित-चमत्कृतचेताः क्षोणिन्ता शूद्रकं सुतगं सक्त्य पुराऽऽ रत्नकमकरोत् । शस्त्रान्तरेण प्रतिषिध्य द्वाडधार्कस्य तस्य द्वाडमेवायुधमन्वाह्वानीत् । न च शूद्रको बहिश्चरान् पुरमध्ये प्रवेष्टुमपि न दत्तवान् , अनर्थनिवारणार्थम् । अन्यदा स्वसौधस्यापरिले शयानः सातवाहनः क्षितिपतिर्मध्यरात्रे शरीरान्तिन्तार्थमुत्थितः , पुराद्द्विहिः परिसरं करुणं रुदितमाकर्ण्य तत्प्रवृत्तिमुपलभ्य कृपाणपाणिः परदुस्वितहृदयतया गृहान् निरगमत् । अन्तराले शूद्रकणाऽवलोक्ष्य स्वप्रशये प्रगतः पृष्टश्च महानिशायां निर्गमनकारणम् धरणी-पतिरवादीन्-अयं बर्हः पुरः परिसरं करुणकर्णन्दध्वनिः श्रवणध्वनिर्पाथकीभाचमनुर्भावज्ञास्त , तत्कारणं ज्ञातुं प्र-अग्रस्मीन् राज्ञां शूद्रको व्यजिज्ञपत्--देव ! प्रतिव्यपादेः स्वसौधालंकरणाय पादाववधार्यतामहमेव तत्प्रवृत्तिमानि-ध्यामीत्याभिधाय वसुधानायकं ध्यावृत्त्य स्वयं रुदितध्वन्यानुसारेण पुराहृदिगन्तुं प्रवृत्तः । पुरस्ताद् व्रजन दत्तकणो गोदाययाः स्नातसि तद् रुदनमश्रीयात् । ततः पार्श्वकवन्धं विधाय शूद्रकर्त्तायां यावत्स्वर्गता मध्यं प्रयाति तावत्पयः पूरुप्लाव्यमाने नरमेक रुदन्तं वीक्ष्य वभापे-भोः कस्त्वं किमर्थं च रोदधीत्याभिहितः । स नितरां रुदति निषन्ध केनापि यादसा विधृताऽयं भवोद्व्याशङ्क्य सद्यः कृपाणिकांमवाऽवाहयामास शूद्रकः । तदनु शिरोमात्रमेवं शूद्रकस्याङ्गुलिः करतलमारादत् । लघुतया तच्छिरः प्रक्षरदुधिरधारमिवालोक्ष्य शूद्रको विशादमापन्नाश्चन्तयति स्म । धिग्मामप्रहर्षि प्रहर्तारं शरणागतरत्नकं चेत्यात्मानं निन्दन वज्राहत इव क्षणं मूर्च्छितस्तस्थौ । तदनु समाधगतचेतस्य-श्चरमाचन्तयत्कथामवेतन् स्वदुश्चाष्टमवनिपतये निवेद-यिष्यामि इति लज्जितमनास्तथैव काष्ठेक्षितां विरचय्य तत्र ज्वलने प्रज्वाल्य तच्छिरः सह गृहीत्वा यावच्छिपिं प्रवेष्टुं प्रवृत्तं तावत्तन मस्तकं न निजगदं भो महापुरुष ! किमर्थमि-त्थं व्यथमीयेते, भवता यावद्दं शिरोमात्रमवास्मि, सैहिक-यवन्मदा तद् वृथा मा विपीड, प्रसीद मां राज्ञः समी-पमुपनयति तद्वचनं निशम्य चमत्कृताञ्चलः प्राणित्यथ-मातिं प्रहृष्टः शूद्रकस्तच्छिरः पट्टांशुकवाष्टिने विधाय प्रात-स्नातवाहनमुपानयत्, अपृच्छुदथ पृथ्वीनाथः । शूद्रक ! किं मिदम्? सोऽप्यवाचन् देव! सोऽयं थस्य क्रान्दतध्वानदेवेन रा-त्रौ शुभ्रं इत्युक्त्वा तस्य प्रागुक्तं वृत्तं सकलमावेदयत् । पुन-राज्ञा तमव मस्तकमप्राक्षीत् । भो कस्त्वम्? किमर्थं चाव भ-

वद्भागमनमिति ? तेनाभिद्धे-महाराज ! भवतः कीर्तिं समाकर्ण्य करुणरुदितध्वानात्मानं क्षापयित्वा त्वाम-हमुपागमम् , हृष्टश्च भवान् कृतार्थे मेऽद्य बभुर्जा जानि, इ-ति । कां कलां सम्यग वेत्सीति राज्ञा पृष्टं तेनाक्रम-देव ! गी-तकलां वेधिं । ततो राज्ञ आह्वया निरवर्गितं गीतं गातुं प्रव-क्रमे । क्रमेण तद्दानकलया मोहिता सकलाऽपि नृपतिप्रभु-खा परिपत् । स च मायासुरनामकोऽसुरस्तां मायां निर्माय-महीपतेर्महिषीं महनीयरूपधेयां अपार्जिहीपुरुषागतो बभू-व । न च विदितचरमेतत्कस्यापि । लोकैस्तु शीर्षमात्रद-शनात्तस्य प्राकृतभाषया 'सांसुला' इति व्यपदेशः कृतः । त-दनु प्रतिदिनं तस्मिन्नापि तुम्बुरौ मधुरतरं गायति स्ति श्रुतं तत् स्वरूपं महादेव्या, दामीमुखेन भूप विज्ञाप्य तच्छीपे स्वा-न्तिकमानायितम् , प्रत्यहं तमजिज्ञपत् राज्ञी । दिनान्तरे गर्भा-प्रस्तावमासाद्य सद्य एवापहरति स्म तां मायासुरः, आरोप-यामास च ताम् । घण्टाबलस्त्रिनामनि स्वविमाने । राज्ञो च करुणं क्रान्दतुमार्गंभ । अहोऽहं केनाप्यपाहये । अस्ति काऽपि वीरः पृथिव्यां यो मां मोचयति । तच्च खुदलाभिख्येन चौराण श्रुत्वा धावित्वा समुपत्य च तद्विमानघण्टा पाणिना गाढम-वधार्यत् । ततस्तन् पाणिनावष्ट्ये विमानं पुरस्तात् प्राचाली-त् । तदनु चिन्तित मायासुराण । किमर्थं विमानमेतन्न सर्प-ति । यावद्द्वारक्षीत् वीरं हस्तावलिम्बितघण्टाम् । ततः खड्गं न तद्वस्तमाच्छुन्दत् , पतितः स पृथिव्याम् । स चासुरः पुरः प्रा-चलन् । ततो विदितव्यपहारवृत्तान्तः क्षितिकान्तः पञ्चाश-तमेकोनां धीरानादिशत् , यत्पहृदव्याः शुद्धिः कियतां, के-नेयमपहृतेति । ते प्रागापि शूद्रकं प्रत्यसूयापराः प्रोचुः-म-हाराज ! शूद्रक एव जानीते । तेनेव तच्छीपेकमानीते, तेनेव च देवी जेह, ततो नृपतिस्तस्मै कुपितः शूलारोपणमाश-पयत् । तदनु देशरीतिवशात् रत्नचन्दनानुलिप्तां शक-टशायित्वेन सह गाढं बध्वा शूलार्थं यावद्राजपुरुषाश्च-लुस्तावत्पञ्चाशदापि वीराः संभूय शूद्रकमवाचन् । भो महा-वीर ! किमर्थमेवं दिदग्धेव म्रियते भवान् , अशुभस्य काल-हरणमि ति न्यायान् मार्गं नरेन्द्रान् कतिपर्यादिनावधिम् , शोधय सर्वत्र देव्यपहारणम् । किमकाण्ड एव स्वकीयां धीरत्वकीर्तिमपनयसि । तेनाक्रम-गम्यतां तर्हि उपराजं, वि-ज्ञापयतामितमर्थं राजा । तैरपि तथाकृतं प्रत्यानायित शूद्रकः क्षितीन्द्रेण । तेनापि स्वमुखेन विज्ञातः कृता-महाराज । दी-यनाम अवाधिः येन विचिन्तामि प्रार्तादशे देवीम्, तदपहारणं च । राज्ञा दिनदशकमवाधर्वसः शूद्रकगृहं च सारमथद्वयमा-सीत्सहचारि, नृपतिरवदत्-पतद्भरणयुगलं प्रातभूयम-स्मन् पार्श्वे मुञ्च स्वयं पुनर्भवान् देव्युदन्तोपलब्धये हिण्ड-तां महीमण्डलम्, सोऽप्यदेशः प्रमाणमित्युदीर्यवान् प्रतस्थ । भूचक्रशकस्तकौलेयकड्डच्छट्टलावदं स्वशरयापादयोर-वधनात् । शूद्रकस्तु परितः पर्यटयमानोऽपि यावत् प्रस्तु-तार्थस्य वात्तामात्रमपि कार्पाप नापलेभ तावद्विचिन्तयत् , अहो ममेदमपयशः प्रादुरभूयदयं स्वामिद्रोही मध्ये भूत्वा देवीमुपाजिह्वरदिता न च कार्पापि निर्दिशुद्विलेब्धा तस्यास्त-न्मरणमेव मम शरणांमिति विमृश्य दारुभिश्चतामरचयत् , ज्वलन चाज्वालयत्, यावन्मध्ये प्रायिशत्, तावत्ताभ्यां शुनका-

भ्यां देवताधिष्ठिताभ्यां ज्ञातम् । यद् अस्मदधिपतिर्निधनापञ्चो-
ऽस्तीति । ततो दैवतशक्त्या शृङ्खलानिर्गतौ गतौ तत्र, य-
त्रासीद् शूद्रकरचिता चिता । दशनैः काष्ठमाकृत्य शूद्रकं
बहिर्निष्काशयामासतुः । तेनाप्यकस्मात् नौ विलोक्य विश्वा-
समनसा निजगद्—रे पार्यायासौ !, किमेतत् कृत भव-
द्गधाम् ? यत् राक्षो मनसि विश्वात्मनिरासो भविष्यति य-
स्मिन्भुवायपि तेनात्मना सह नीताविति । भयणाभ्यां बभा-
षे । धीरा भव, अस्मद्दृशितां दिशमनुसर सरभसम् । का चि-
न्ता तवत्यभिधाय पुराभूय प्रस्थिता, तेन सार्द्धं क्रमात् प्रा-
प्तौ काञ्चापुरम् । तत्रस्थं महालक्ष्मीदेव्या भवने प्रावष्टौ । तत्र
शूद्रकस्तां देवीमभ्यर्च्य कुशस्त्ररासीनाम्भरात्रमुपायसन् ।
अनुप्रत्यक्षीभूय भगवती महालक्ष्मीस्तमवाचत्—वत्स ! कि-
मृगयस ? शूद्रकणाक्रम-स्वामिनि ! सातवाहनमहीपालम-
हिष्याः शुद्धम् । वद—काऽऽस्ते केनयमपहता ? । श्री-
देव्यादिते—सर्वान् यक्षराक्षसभूतादिदेवगणान् समील्य
तत्प्रवृत्तमहं निवेदयिष्यामि, परं तेषां कुत त्वया बल्यु-
पहागदि प्रगुणीकृत्य धार्यम् । यावच्च ते कणेहत्य य-
त्नादुपभुज्य प्रतीता न भवयुस्तावत् त्वया विस्तरण-
क्षणीयाः, ततः शूद्रकस्तेषां देवानां तर्पणार्थं कुराडं वि-
रचय्य होममारभे । मीलिताः सकलदैवतगणाः स्वां स्वां
भुक्तिमाप्नुम्वन् जगृह, तावत्तद्धोमधूमः प्रसृमरः प्राप-
तत् स्थानं यत्र मायासुरोऽभूत् । तेनापि परिज्ञातलक्ष्यादि-
पृशूद्रकहोमस्वरूपेण प्रेषितः स्वभ्राता काञ्चासुरनामा होम-
प्रयूहकरणाय । समागतश्च वियति काञ्चासुरः स्वमेतया
सम । हृष्टश्च दैवतगणैश्चाकितेभूतैः ततो भयगौ दिव्यशक्त्या
युयुधाने दैत्यैः सह । क्रमान् मारितां च तौ दैत्यैः । ततः
शूद्रकः स्वयं योद्धुं प्रावृत्तत् । क्रमेण दगडव्यातिरिक्त्प्रहर-
णान्तराभावाद्दण्डेनैव बहून् निधने नीतवानसुरान् । ततो
दक्षिणावाहुं दैत्यास्तस्य च्चाच्छुद्धुः । पुनर्वा महस्तेन दगड्यु-
द्धमकरोत्तस्मिन्नापि क्षिप्रं दक्षिणाक्षिप्रणापात्तदण्डो योद्धु-
लम् । साऽपि दैत्यैर्लूनः ततो वामपदधृतयाष्ट्रयुध्यत्, त-
र्मापि क्रमादच्छिन्दन्नसुराः । ततो दन्तेदण्डमादाय युयुधे त-
तस्मैस्तकमच्छेदत् । अथ कवन्धतृता दैवगणास्त शूद्रकं
भूमिपतितशिरस्कं हृष्टा, अहो अस्मद्भुक्तिदानुर्धराकस्य
किं जानामति परिगतप्य योद्धुं प्रवृत्ताः । काञ्चासुरममार्य-
न् ततः श्रीदेव्या अमृतेनाभिपिच्य पुनरनुसंहिताक्षकं शू-
द्रकः, प्रत्युज्जीवितश्च, सारमेयायपि पुनर्जीवितौ, देवी च
प्रसन्ना सति तस्मै खड्गरत्नं प्रदत्त्वा । अनन त्वमजया भ-
धिष्यसीति च वरं व्यतरत् । ततो महालक्ष्म्यादद्वैतगणैः
सह सातवाहनदेव्याः शुद्धर्थं समग्रमपि भुवनं परिभ्रा-
म्यन् प्राप्तः शूद्रको महागवम् । तत्र चैकं वटतरुमुच्छे-
स्तरं निरीक्ष्य विश्रमार्थमारुरोह, यावत्पश्यति तच्छाखायां
लम्बमानमधःशिरसे काष्ठमीलकापवाशनाध्वपाद् पुरुष-
मेकम् । स च मदान्मदिष्णुर्मदप्रजः प्रतिष्ठानाधिपतेः सा-
तवाहनस्य महिषीं रिंरसुग्पाहर्त् स्तीनामिव दशवदनः । सा
च पतिव्रता तं नेच्छति, तदनु मया प्रोक्तोऽप्रजन्मान-न युज्य-
ते परदारापहरणं तव । " विक्रमाक्रान्तविश्वोऽपि, परस्त्रीषु
रिंरनया । कृत्वा कुलक्षयं प्राप, नरकं दशकन्धरः ॥ १ ॥ "

इत्यादिवाग्भिर्निषिद्धं कुर्यात् मह्य मायासुरोऽस्यां वटशाखा-

यां टङ्कित्वा मामित्थं व्यडम्बयत्, अहं च प्रसारितरसन-
समुद्रान्तःसंचरतो जनचरादीन् व्यवहरन् प्राणयात्रां क-
रोमि, इति श्रुत्वा शूद्रकोऽप्यभागीन्, अहं तस्यैव महीभृतो
भृत्यः शूद्रकनामात्तामिव देवीमन्वेष्टुमागतोऽस्मि । तेनाक्र-
मं च तर्हि मां मोचयत । यथाऽहं सह भूत्वा तं दर्शयामि
तां च देवीम् । तेन स्वस्थानं परितां जानुषं दुर्गे कारितमास्ति
तच्च निरन्तरं प्रज्वलेदधास्ते ततस्तदुल्लङ्घ्य मध्ये प्रायश्य तं
निपात्य देवी प्रत्याहर्तव्या, इत्याकर्ण्य शूद्रकस्तेन कृपाणेन
तत् काष्ठवन्धनानि छित्त्वा तं पुरोधाय दैवतगणपरिवृतः प्र-
स्थाय प्राकारमुल्लङ्घ्य तत्स्थानान्तः प्राविशत् । दैवत-
गणांश्चावलोक्य मायासुरः स्वमेत्यं युद्धाय प्रागियाय ।
तांस्वन् पञ्चतामिञ्चते स्वयं योद्धुमुपतस्थ । ततः क्रमेण शूद्र-
कस्तेनास्मिना तमवधीत् । ततो घण्टावलम्बितमानमागेष्य
देवी, दैवतगणैस्सह प्रस्थितः प्रतिष्ठानं प्रति ; इतश्च दशदि-
नमवधीकृतमनागतमधगत्य जगत्याधिपतिर्द्व्याहृतवान् अहो
न मम महादेवी, न च शूद्रकवीर्यं नापि च तौ रस्नालिहो,
सर्वं मयैव कुर्बुजिना विनाशितमात शोचन् सपरिच्छुद्
एव प्राणत्यागं नर्कीषु, पुगाद्विहिंसितामर्चयन् चन्दनाददारु-
भिः । यावत् क्षणादाशुशुक्लिं क्षेप्यात् परिजनाश्चनौ ताव-
च्छर्जापक एका देवगणमध्यात् समयासीत्, व्यजिज्ञपत्स-
प्रश्रयम् । देव ! दिष्टथा वर्द्धसे महादेव्यागमेन । तान्प्रशस्य
श्रवणस्ये नरेश्वरः स्फुरदानन्दकन्दलितहृदयः ऊर्ध्वमवलोक-
यन्नालुलोके नभसि दैवतगणं शूद्रकं चाश्रयमपि विमानादुत्ती-
र्य राक्षः पादावपतन्, महादेवी चाभिजननन्दमानन्दं भादनी-
न्दु, शूद्रकम्, राज्याद्धं चैव तस्मै प्रादत्ता सोत्सवमन्तर्नगर प्र-
विश्य श्रुतशूद्रकचारुचारतः सह माहिष्या राज्यश्रियमुपबुभुजे
महाभुजः । इत्यकारं नानाविधान्यवदातानि सान्नाक्षितपाल-
स्य । कथयन्ति नाम व्यावर्णयित् पार्यन्ते । स्थापिता चानेन गो-
दावरीसार्गीर महालक्ष्मी प्राप्तादः, अन्यान्यापि यथाहं दैवता
नि निर्वाशतानि तत्तस्थानेषु । राज्यं चिर भुञ्जति जगतीजा-
नावन्यदा कार्ष्णहारमारहारकः कस्यचिद्विजः वीथौ प्रत्य-
हं चारुण दारुणयाहत्य विष्कीर्णिते स्म । दिनान्तरं च तस्मि-
न्ननुपयुपि वर्णिजा तद्भृगिनी पृष्टा भवच्छाताऽथ नागतो मही
थाम, तया बभाषे, श्रीष्टन् ? मत्सोदर्ये, स्वर्गिषु संप्रति प्रति-
वर्मानि । वर्णिग अभानीत्, कथामिव साऽवदत्कङ्कणबन्धादा-
रभ्य विवाहप्रकरणे दिनचतुष्टये नरः स्वर्गिष्विव वसन्तमा-
त्मानं मन्यत । तत्तदुत्सवालाकनकात्तुहलान्धकार्ण्य राजा-
प्यचिन्तयत्, अहो अहं किञ्च स्वर्गिषु वर्साम, चतुर्धापि दिने-
ध्वनवरत् विवाहान्मवमय एव स्थास्थामीति विचार्य चातुर्व-
ग्ये यां यां कन्यां युवति वा रूपशालिनीं पश्यति शृणोति स्म
वा तां ता सोत्सवं पर्यर्णयान् । एवं च भूयस्येनहसि गच्छति
लोकैश्चिन्तितमहो कथं भाव्यमनपत्यैरेव सर्ववर्णैः स्थेयम्,
सर्वकन्यास्तावद्वाञ्छैव विवाहा । यादिदमावे च कुतः संतति-
रिति । एवं प्रतिपक्षेषु लोकेषु विवाहवार्तिकानास्ति ग्राम वा-
स्तव्यः एका द्विजः पाठजादेवीमागध्य ध्याजिज्ञपद्भवति ।
विवाहकर्मस्मदपत्यानां कथं भावीति । देव्याक्रम-त्वद्भवने-
ऽहमात्मानं कन्यारूपं कृत्वाऽवतारयामि । यदा मां राजा
प्रार्थयते तदा तस्मै द्याशेषमहं लभिष्ये । तथैव राजा

तां रूपवतीं ध्रुव्या विप्रमयाचत । साऽपि जगाद् । दत्ता म-
या परं महागज ! तत्रागत्य मत्कन्योद्गाढव्या । प्रतिपन्नं रा-
ह्ना । गणकदत्तं लम्बं क्रमाद्विवाहाय प्रचलितः, प्राप्तश्च तं प्रा-
मं स्वकुलं च नृपतिः, देशाचारानुराधाद्रूपयोरन्तरालं ज-
घनिका दत्ता । अञ्जलीयुगधरीलाजैर्नृपतिलेग्नवलायां निर-
स्करणीमपनीय यात्रदन्योन्यस्य शिरसि लाजान् विकी-
र्तुं प्रवृत्तौ तदनु किल हस्तं लपो भविष्यति तावद्राजा तां
रौद्ररूपां राक्षसीमिर्वैक्षिष्ट । तत्र लाजाः कठिनपाषाणकर्कर-
रूपा राहः शिरसि लागन्तुं लम्बाः । क्षितिपतिरपि किमपि
वैकृतमिदमिति विभावयन् पलायत । तावत्सा पृष्ठलऽप्राश्म-
शकलानि वर्षणीं प्राप्ता । ततो नरपतिर्नागहृद्ं प्राविशन्नि-
जजन्मसूमिम्, तत्रैव च निधनमानशे इति । अद्यापि सा पी-
ठजा देवी प्रतोल्या बहिर्गस्तं निजप्रासादस्था । शूद्रकोऽपि
कमेण कालिकादेश्या स्वरूपं विकृत्य वापीं प्रविष्टया करुण-
रसितेन विप्रालभ्यत, निष्कामणार्थं प्रविशन् पतितस्य तस्य
रूपाणस्य कूपद्वारे निर्यकपतनाच्छिन्नाङ्गः पञ्चतामानश्च । म-
हालक्ष्या द्वि वरवितरणावसरोऽस्मादेव कौक्ष्यकात्पूर्वाद्वा-
भ्राप्तिर्भविष्यतीत्यदिष्टमासीत् । ततः शक्तिकुमारो राज्येऽभि-
षिक्तः सातवाहनायनौ, तदन्तरमद्यापि राजा न कश्चित्प्रति-
ष्ठानं प्रविशति वीरक्षेत्रे इति । अत्र च यदसंभाव्यं कश्चिद्भवेत्
तत्र परसमय एव मन्तव्यां हेतुः यन्नासंगतवाग् जना जैनः ।
इति प्रतिष्ठानकल्पः । सातवाहनचरित्रलेशश्च । विरचितः
श्रीजिनप्रभसूरिभिः । “चक्रे प्रतिष्ठानकल्पः श्रीजिनप्रभसूरि-
भिः । सातवाहनभूपस्य, कथांशश्च प्रसङ्गतः ॥१॥” ती० ३३
कल्प । आ० चू० । (सातवाहन कथा ‘दिलचित्र’ शब्दे
चतुर्थभागे २५१८ पृष्ठे गता ।)

साता-माता-स्त्री० । सुखरूपायां वेदनयाम्, प्रज्ञा० ३५ पद ।
साताकम्म-सातकम्मन्-न० । बन्धदशानां दशमेऽध्ययने,
स्था० १० ठा० ३ उ० । तच्च विच्छिन्नमिदानीं नोपलभ्यते
स्था० १० ठा० ३ उ० ।
सातामारव-सातगौरव-न० । सुखशीलतायाम्, सूत्र० १ ध्रु० ८ अ० ।
सातामारवणिह्वय-सातगौरवनिभृत-त्रि० । सुखशीलतार्थम-
नुष्टुक्, सूत्र० १ ध्रु० ८ अ० ।
सातामाता-सातासाता-स्त्री० । सुखदुःखात्मिकायां वेदना-
याम्, प्रज्ञा० ३५ पद ।
सातामायपरितावणमय-सातासातपरितापनमय-त्रि० । सा-
तं च सुखमसानं परितापनं च दुःखजनितोपताप एत-
न्मयमतदान्मकम् । सुखदुःखमयं, प्रश्न० ३ आध० द्वार ।
सातासोक्ख-सातसौर्य-न० । आह्वाररूपं सौर्यं, जी० ४
प्रति० ३ उ० ।
साति-साति-अविधम्भ, प्रश्न० २ आध० द्वार ।
स्वाति-स्त्री० । नक्षत्रभेदे, सू० प्र० १० पादु० ।
सातिजोग-सातियोग-पुं० । मायाविशेषे, स० ।
सातिजोगजुत्त-सातियोगयुक्त-त्रि० । अशुभमनोयोगयुक्ते,
आव० ४ अ० ।
सानिजसा स्वादना-स्त्री० । कर्मबन्धास्वादे, नि० चू० १ उ० ।

सातिखक्खत्त-स्वातिनक्षत्र-न० । वायुदेवताके नक्षत्रभेदे, स० ।

स्वातिनक्षत्रं कतितारकम्—

सातिखक्खत्ते एगतारे पण्णत्ते । (सू० १५) स० १
सम० ।

सातोवभोग-सातोपभोग-त्रि० । सातस्य—सातवेदनीयस्य
कर्मणो भोगो यत्र तत्सानोपभोगम् । सुखस्थानं, कल्प० १
आधि० ३ क्षण ।

सादंडी-सादण्डी-स्त्री० । कर्णविशेषे, भ० ७ श० ३ उ० ।

सादि-सादि-त्रि० । आदियुक्ते, उक्त० १ अ० ।

सादिय-सादिक-त्रि० । सहादिना-मायया वर्तते इति सा-
दिकम् । समाये, सूत्र० १ ध्रु० ८ अ० ।

सादिवीमसाकरण-सादित्रिभ्रमाकरण-न० । रूपिद्रव्याणां च
द्रव्यगुणादप्रक्रमणं भेदसंघाताभ्यां स्कन्धत्वापत्तौ, सूत्र० १
ध्रु० १ अ० १ उ० ।

सादिव्व-सादिव्य-न० । देवताप्रयुक्ते अस्वाध्यायिके, प्रथ०
२५४ द्वार ।

सादीणगंगा-सादीनगङ्गा-स्त्री० । गोशालकपरिभाषिते सप्त-
महागङ्गात्मके परिमाणभेदे, भ० १५ श० ।

साधग-साधक-त्रि० । निर्वर्त्तकं, प० सू० १ सूत्र ।

सापाणि-स्वकपाणि-पुं० । स्वहस्ते, ‘सापाणिणा असिणा
द्विदिना कमडलुं पक्खिविज्जप’ । भ० १४ श० ८ उ० ।

साबर-शाबर-पुं० । शबररूपधारिशिवमोक्तं मन्त्रं, आ० म० १ अ० ।

साबाधा-साबाधा-स्त्री० । सह आबाधया । अनुदयकालेन
सह वर्त्तमानं, प्रथ० १ द्वार ।

साभरग-साभरक-देशीवचनाम्, (वृ० १ उ० १ प्रक०) सुराष्ट्राया
दक्षिणस्यां दिशि समुद्रद्वीपे प्रचलिते रूपके, द्वावुत्तरगपथे
एको रूपकः । वृ० ३ उ० ।

साभाविय-स्वाभाविक-त्रि० । स्वस्मिन् भावे भवः स्वाभा-
विकः । प्राकृतं, सूत्र० १ अ० १ अ० १ उ० । अकैतवकृतं,
ज्ञा० १ ध्रु० १६ अ० । आ० म० ।

साभिग्गह-साभिग्गह-त्रि० । अभिग्रहे, अभिगृह्यन्त इत्यभिग्र-
हाः प्रतिज्ञाविशेषाः, सहाभिग्रहेण वर्त्तन्ते इति साभिग्रहाः ।
गृहीताभिग्रहेषु, आव० ६ अ० । नि० चू० ।

साम-सामन्-न० । सर्वेषामपि जीवानां प्रिये, विशेषेण आ० म० ।
प्रियवचनादौ, स्था० ३ ठा० ३ उ० । ज्ञा० विपा० । प्रेमोत्पादनं,
विपा० १ अ० ३ अ० । साम मित्ती । सर्वजीवेषु मैत्री साम भ-
वत्येते । विश० । स्था० । सामनि, स्था० । “परस्परपकाराणां,
दर्शनं १ गुणकीर्त्तनम् २ । सम्बन्धस्य समाख्यानं ३-मायत्याः
सम्प्रकाशनम् ४ ॥ १ ॥” अस्मिन्नेयं कृतेदमाद्यथोर्भविष्यतीत्याशा
योजनमायतिः सम्प्रकाशनमिति । ‘वाचा पेशलया साधु,
तथाहमिति ज्ञापणीम् । इति सामप्रयोगज्ञैः, साम पञ्चविधं
स्मृतम् ॥ २ ॥’ स्था० ३ ठा० ३ उ० । आ० म० ।

सामनिक्षेपः—

निक्षेवो सामम्मि य, चउच्चिहो दुव्विहो य होइ दव्वम्मि।
आगम नोआगमओ, नोआगमओ य सो तिविहो। ४८०।
जाणमसरीरभविण, तव्वइरित्ते अ सकराईसुं ।
भावम्मि दसविहं खलु, इच्छा मिच्छाइयं होइ ॥ ४८१ ॥
इच्छा मिच्छा तहक्कारो, आवस्मिआ अ निमीहिआ ।
आपुच्छणा य पडिपुच्छा, छंदसा य निमंतणा ॥ ४८२ ॥
उवसंपया य काले, सामायारी भवे दसविहा उ ।
एएसिं तु पयाणं, पत्तेयपरूवणं बुच्छं ॥ ४८३ ॥
आयारं निक्षेवो, चउक्कओ दुविहो य होइ नायव्वो ।
आगम नोआगमतो, नोआगमतो य सो तिविहो । ४८४।
जाणमसरीरभविण, तव्वइरित्ते य नामणाईसुं ।
भावम्मि दसविहाए, सामायारीइ आयरणा ॥ ४८५ ॥

'निक्षेवो' इत्यादि गथा. षट् प्रायः प्रतीतार्थाः । सू. व्याख्याने च कार्त्तिकद्वयाख्यास्यन्ते, नवर तद्व्याप्तारकं च 'शरीरमव्यशरीरव्याप्तारकं च । द्रव्यसाम-शकरोदु, आदि-शब्दात्कीर्णादिर्पा. प्रहः, ततश्च शकरोदुर्वाधगुडादीनां य-त्परपरमविरोधन व्यवस्थानम्, भाव साम दशावधं 'खलु' अवधारण, दशावधमेवच्छामिध्यादिकं सामाचारीस्वरूपमिति गम्यते, भावसामत्वं चास्य तत्त्विकस्य क्षायोपश-मिकादिभावरूपत्वात् परपरमविरोधन व्यवस्थानात् तथा प्रत्येकप्ररूपणा वक्ष्ये इति प्रतिज्ञामभिधाय यत् प्ररूपणान-भिधाने तदावश्यकार्त्तिकता कृतत्वात्, तदाथयारं चैकक-र्तृकत्वेनेह लिखितत्वात् दुष्टमिति भावनीयम् । सूत्रकमोक्षहने तु यथावधं सर्वेषां सदा कृत्यत्वेन पूर्वापरभावस्याभाव-प्रदर्शनार्थम् । उक्तं २६ अ० । आ० म० ।

सामं समं च सम्मं, इगमवि सामाइअस्स एगट्टा ।
नामं ठवणा दधिण, भावम्मि अ तेषि निक्षेवो । १०३०।
महुरपरिणाम सामं, सम्म तुला सम्म खीरखंडजुई ।
दोरं हारस्स चिई, इगमेअई तु दव्वम्मि ॥ १०३१ ॥

इह सामं समं च सम्यक् 'इगमवि' देशीपदं कापि प्रदे-
शाथे वर्तते, सम्पूर्णशब्दावयवमवाधिकृत्याऽऽह सामायिक-
स्यैकार्थिकानि । अमीया निक्षेपमुपदर्शयन्नाह-नामस्थापना-
द्रव्येषु, भाव च नामादावपय इत्यर्थः, तेषां—सामप्रभृ-
तीनां निक्षेपः, कार्य इति गम्यते । स चायम्-नामसाम
स्थापनासाम, द्रव्यसाम, भावसाम च । एवं समसम्य-
कपदयोरपि द्रष्टव्यः । तत्र नामस्थापने क्षणेषु एव, द्रव्यसा-
मप्रभृतीं प्रतिपादयन्नाह-'महुर' त्याद्व,—इहोद्यतो म-
हुरपरिणामं द्रव्य-शकरोदि द्रव्यसाम समं 'तुला' इति
भूतार्थोलाचनार्थां समं तुलाद्रव्यं, सम्यक् क्षीरखण्डयु-
क्तिः—क्षीरखण्डयोजनं द्रव्यसम्यगिति, तथा 'दोरं' इति
सूत्रद्वारेण मौक्तिकान्येवाधिकृत्य भावपर्यायपक्ष्या, हार-
स्य-मुक्ताकलापस्य चयने चितिः—प्रवेशनं द्रव्येक(द्रव्येक)म्, अ-
न पवाह-पर्याहं तु दव्वम्मि' ति-पतान्पुदाहरणानि द्रव्य-
विषयाणीति गथाद्वयार्थः ।

साम्प्रतं भावसामादि प्रतिपादयन्नाह—

आओवमाइ परदु-क्खमकरणं १ रागदोममज्झत्थं २ ।
नाणाइतिगं ३ तस्मा-इ पाओणं ४ भावसामाई १०३२
आत्मापमया-आत्मापमानेन परदु स्वाकरणं भावसामेति
गम्यते. इह चापुस्वाराऽलाक्षणिक. । एतदुक्तं भवति-आ-
त्मनीव परदुःस्वाकरणपरिणामो भावसाम, तथा 'रागदो-
ममाध्यस्थम्' अनासंघनया रागदोषमध्यस्थित्वं समं,
सर्वत्राऽऽत्मनस्तुल्यरूपेण वर्तनमित्यर्थः । तथा ज्ञानादित्रय-
मेकत्र सम्यगिति गम्यते, तथाहि—ज्ञानदर्शनचारित्र्ययोज-
नं सम्यगेव, मोक्षप्रसाधकत्वादिति भावना, तस्य इ-
ति सामादि सम्यग्यते. आत्मनि प्रातनम्-आत्मनि प्रवेशनम्
इकम् उच्यते, अत एवाऽऽह-'भावसामाई' भावसामादावे-
तान्युदाहरणानीति गथाार्थः । आव० १ अ० । आ० चू० ।
सामवदं, विपा० १ श्रु० ५ अ० । सप्तमदेवलोकाधिमानभेद, स०

श्याम-त्रि० । कुण्ण, आचा० १ श्रु० २ अ ३ उ० । प्रज्ञा० ।
श्यामवर्णेष्वच्छुषामम् । आकाश, भ० २० श० २ उ० । प-
रमाधार्मिकविशेष, यां हि रज्जुदस्तप्रहारादिभिः शात-
नपातनादि करोति, वर्णतश्च श्याम इति । स० १४ सम० ।

साडण पाडण तोडण, बंधण रज्जुल्लयप्पहोरेहिं ।

सामा शेरइयाणं, पवत्तयंती अपुपाणं ॥ ७२ ॥

तथा अपुण्यवताम्-तीव्रासातोदये वर्त्तमानानां नारका-
णां सामाख्याः परमाधार्मिका एतच्चैतच्च प्रवर्त्तयन्ति । त-
द्यथा-शातनम्—अङ्गापाङ्गानां छेदनम्, तथा पातनं-निष्कु-
टादधोवज्रभूमौ प्रक्षेपः, तथा प्रतोदनम्—शुलादिना तो-
दनं-व्यधने—सूच्यादिना नाभिकादां वधः, तथा रज्ज्वा-
दिना क्रूरकर्मकारिणं बध्नन्ति, तथा तादायवधलताप्रहार-
स्ताडयन्त्येवं दुःखोत्पादनं दाकणं सातनपातनबंधनबंध-
नादिकं बहुविधं प्रवर्त्तयन्ति-व्यारयन्तीति । सूत्र० १ श्रु०
५ अ० १ उ० । प्रश्न० ।

सामइय-सामयिक-पुं० । समयः—सांख्यादीनां सिद्धान्तस्त-
दाश्रितः सामयिकः । समयसिद्धान्तिते, स्या० ३ डा० ३ उ० ।
मगधजनपदे वसन्तपुरग्रामे खनामख्याते कुटुम्बानि,
सूत्र० २ श्रु० ६ अ० ।

सामइयसम्मा-सामयिकसंज्ञा-स्त्री० । सिद्धान्तसङ्केतितभा-
पायाम्, ति० चू० १ उ० ।

सामंत-सामन्त-पुं० । न० । समीप, स्या १० डा० ३ उ० । का० ।
ति० । संनिहृष्ट, चं० प्र० १ पाहु० । भ० ।

सामंतकिरिया-समन्तक्रिया-स्त्री० । सामन्तोपनिपातित्या
क्रियायाम्, सा च द्विधा-देशसामन्तक्रिया, सर्वसामन्तक्रि-
या चेति । प्रज्ञकान् प्रति यत्रैकदेशनागमो भवति अस्य-
तानां सा देशसामन्तक्रिया । सर्वसामन्तक्रिया यत्र सर्वतः-स्य
ज्ञतात् प्रज्ञकाणामागमो भवति सा सर्वसामन्तक्रिया । आ०
चू० ५ अ० । अहवा समन्तादनुपतन्ति पमत्तमंजयागं अन्नपाणं
प्रति अवंशुरिते संपातिमा सत्ता विण्स्सन्ति । आव० ५ अ० ।

सामन्तभद्रसूरि-सामन्तभद्रसूरि-पुं० । चन्द्रकुलमूलस्य चन्द्र-
सूरः शिष्यः, 'पूर्वगतधुनजलधिल्लस्मात् चन्द्रगुणः सामन्त-
भद्रसूरिन्द्रः ।' ग० ३ आधि० ।

सामन्तसिंह-सामन्तसिंह-पुं० । अर्णाहिलपट्टननगरस्य सममे
चौलुक्यवंशाये राजनि, ती० २५ कल्प ।

सामन्तोवनिवाइय-सामन्तोपनिपातिक-न० । अभिनयभ-
दे, रा० । स्था० ।

सामन्तोवनिवाइया-सामन्तोपनिपातिकी-स्त्री० । समन्तात्
सर्वत उपनिपातो जनमीलकस्तास्मिन् भवा सामन्तोपनिपा-
तिकी । क्रियाभेद, स्था० २ ठा० १ उ० । आ० चू० । साम-
न्तोवनिवाइया किर्ग्या दुविधा पक्षत्ता, तं जहा-जीवसा-
मन्तोवनिवाइया । अजीवसामन्तोवनिवाइया । सामन्तोवनिवा-
इया स्वमेतादसुपतनीति सामन्तोवनिवाइया सा दुविधा
अजीवजावसामन्तोवनिवाइया । जथा एगस्म संडे तं जगा
पलोएति । जथा जथा पलोएति, तहा तहा स्म हरिने
गच्छति, एवं अजीवि विरहकम्मादिसु । आ० चू० ४ अ० ।
आध० ।

सामकंति-श्यामकान्ति-त्रि० । श्यामा कान्तिर्यस्येति । श्या-
मल, प्रच० २६ द्वार ।

सामकरिल्ल-श्यामकगील-न० । प्रियङ्गोः प्रत्यये कन्दले, अणु० ।

सामकोह-श्यामकोध-पुं० । निर्माजनसमकालिकैवतजिन,
'निमिजणचंदा भग्हे, एग्घण सामकोहजिणचंदा । एगसम-
एण जाया, दस वि जिणा आस्सिणी जोगा ।' ति० ।

सामग-श्यामक-त्रि० । (सौमा) धान्ये, आचा० १ ध्रु० ८
अ० ६ उ० । सूत्र० ।

सामगा-श्लिप्-धा० । आलिङ्गने, "श्लिप्ये सामगावयाम-प-
रान्ताः" ॥ ८ । ४ । १६० ॥ इति श्लिप्यतः सामगादेशः ।
सामगाह । श्लिप्यति । प्रा० ४ पाद ।

सामगिय-सामग्र्य-न० । समग्रतायाम्, 'तस्म भिक्खुस्स
भिक्खुणीए वा सामगियं जे सव्वट्टिहे समिते सया जए'
ति । आचा० २ ध्रु० चू० १ अ० १ उ० । सामग्र्यं समग्रता य-
दुद्गमोत्पादनप्रहणैपणासंयोजनाप्रमाणाङ्कारधूमकारणैः सु-
परिशुद्धस्य पिण्डस्योपादानं सम्पूर्णं भिक्षुभावः । आचा० २
ध्रु० १ चू० १ अ० १ उ० ।

सामचंद्र-श्यामचन्द्र-पुं० । भरतजसुपार्श्वजिनसमकालिके
परवतजे तीर्थकरे, ति० ।

सामच्छ-सामर्थ्य-न० । "सामार्थ्यांसुकांत्सवे वा" ॥ ८ ।
२ । २२ ॥ इति संयुक्तस्य छ्छा वा । प्रा० । शकौ, वीर्ये, आ०
चू० १ अ० ।

सामच्छण-देशी-पर्यालोचने, वृ० १ उ० ३ प्रक० । आ० म० ।
नि० चू० ।

सामज-श्यामार्थ्य-पुं० । स्वातिशिष्ये हारीतगोत्रे स्थावरं,
'हारियमुत्तं साहं च वंदामो हारियं च सामजं ।' न० । अ-
यमेव प्रज्ञापनाकारकः कालिकाचार्यः । ज० ६० ।

सामण-श्रामण-त्रि० । भ्रमणानामयं श्रामणः । भ्रमणसंबन्धि-
नि, आच० १ अ० । आ० म० ।

सामणि-श्रामणि-पुं० । भ्रमणस्यापत्यं श्रामणिः । भ्रमणेन
परस्त्रियामुत्पादिते पुत्रे, सूत्र० १ ध्रु० ४ अ० २ उ० ।

सामणिय-श्रामणिक-त्रि० । भ्रमणानां सम्बन्धिनि, दश०
१ अ० ।

सामण-श्रामण्य-न० । भ्रमणस्य भावः श्रामण्यम् । संपूर्ण-
संयमे, सूत्र० २ ध्रु० ६ अ० । आग्ने, उक्त० १८ अ० । दश० ।
षड्जीवनिकारूपे भ्रमणभाव, दश० ४ अ० । भ्रमणत्व,
कल्प० ३ आधि० १ क्षण । सकलयानिसमाचार, दश० ५ तस्य ।
उक्त० । साधुत्वे, उक्त० २ अ० । व्रते, अथचहेतुत्यागो
हि व्रतम् । रागद्वेषावेव तत्त्वतस्तद्वत् उक्तनीतितश्च न
स्त्रीभ्यः परं तन्मूलमिति । उक्त० २ अ० । (" सव्वुत्तमला-
भाणं सामणं चैव लाभमधंति । " 'संथार' शब्देऽस्त्रिष्वेव
भागे १५३ पृष्ठे व्याख्यातम् ।) " श्रामण्यस्य फले मातः ,
प्रधानमितरम्पुनः । तस्यतोऽफलमवह, इयं कृषिपलाल-
वत् ॥ १ ॥ " पं० सू० ४ सूत्र ।

निलेपः--

सामणपुव्वगस्म उ, निकेवो होइ नामनिप्फभो ।

सामणस्स चउक्को, तेग्गो पुव्वयस्स भवे ॥१५२॥

श्राय्यतीति भ्रमणः, श्राय्यति-तपस्यति तद्भावः श्रा-
मण्यं, तस्य पूर्व-कारणं श्रामण्यपूर्वं तदयं श्रामण्यपूर्वक-
मिति संज्ञायां कन् । श्रामण्यकारणं च धृतिः, तन्मूल-
त्वान्नस्य, तत्प्रतिपादकं चैवमध्ययनमिति भावार्थः । अतः
श्रामण्यपूर्वकस्य तु निलेपो भवति नामनिप्फभः, कोऽ-
सौ ?-अन्यस्याश्रुत्वान् श्रामण्यपूर्वकमित्ययमेव, तु-
शब्दः सामान्यविशेषवन्नाम विशेषणार्थः, श्रामण्यपूर्वक-
मिति सामान्यम्, श्रामण्यं पूर्वं चेति विशेषः, तथा चाह-
श्रामण्यस्य चतुष्ककक्षयांशकः पूर्वकस्य भवेन्निलेप
इति गार्थार्थः । दश० २ अ० । समानस्य भावः
सामान्यम् । साम्ये, त्रिंश० । (साम्यविषयो वि-
स्तरः 'शाण' शब्दे चतुर्थभागे १६४० पृष्ठे गतः ।)
अधिकल्पयां सत्तायामत्र सामान्यम् । त्रिंश० । ('तच्च
जाह' शब्दे चतुर्थभागे १४३७ पृष्ठे प्रतिपादितम् ।)
अत्यन्तव्यावृत्तानां पिण्डानां यतः कारणाद् अन्याऽन्यस्व-
रूपानुगमः प्रतीयते तदनुवृत्तिप्रत्ययहेतुः सामान्यम् । त-
च्च द्विविधम् एरमपरं च । तत्र परं सत्ता, भावा, महा-
सामान्यमिति बोध्यते; द्रव्यत्वाद्यवान्तरसामान्याऽपेक्षया
महाविषयत्वात् । अपरसामान्यं च द्रव्यत्वादिपतच्च सा-
मान्यविशेष इत्यपि व्यपदिश्यते । तथाहि-द्रव्यत्वं नवसु
द्रव्येषु वर्तमानत्वात् सामान्यम्, गुणकर्मभ्यां व्यावृत्तत्वा-
त् विशेषः, ततः कर्मधारये सामान्यविशेष इति । एवं द्रव्य-
त्वाद्यपेक्षया पृथिवीत्वादिकमपरं, तद्रूपेक्षया घटत्वादिकम् ।
एवं चतुर्विंशतीं गुणेषु वृत्तगुणत्वं सामान्यं, द्रव्यकर्म-
भ्यां व्यावृत्तेश्च विशेषः । एवं गुणत्वापेक्षया रूपत्वादिक-
म्, तद्रूपेक्षया नीलत्वादिकम् । एवं पञ्चसु कर्मसु वर्तनात्

कर्मस्य सामान्यम्, द्रव्यगुणभ्यां व्यावृत्तत्वाद् विशेषः। ए-
वं कर्मस्वापेक्षया उत्कृष्टत्वादिकं ज्ञेयम्। तत्र सत्ता-
द्रव्यगुणकर्मभ्यांऽर्थान्तरं कया युक्त्या?, इति चेद्, उच्य-
ते—न द्रव्यं सत्ता, द्रव्यादभ्येत्यर्थः; एकद्रव्यवत्त्वाद्-एकै-
कस्मिन् द्रव्ये वर्तमानत्वादित्यर्थः, द्रव्यत्ववत्-यथा द्र-
व्यत्वम्-नवसु द्रव्येषु प्रत्येकं वर्तमानं द्रव्यं न भवति,
किन्तु सामान्यविशेषलक्षणं द्रव्यत्वमेव; एवं सत्ताऽपि
वैशेषिकाणां हि अद्रव्यं वा द्रव्यम्, अनकद्रव्यं वा द्रव्य-
म्। तथाऽद्रव्यं द्रव्यम्-आकाशः, कालो, दिगाऽऽत्मा, मनः,
परमाणवः, अनेकद्रव्यं तु—द्रव्यलक्षणात्कन्धाः, एकद्रव्यं
तु-द्रव्यमेव न भवान्, एकद्रव्यवतो च सत्ता, इति द्र-
व्यलक्षणाविलक्षणात्वाद् न द्रव्यम्। एव न गुण-सत्ता; गु-
णेषु भावाद्, गुणत्ववत्। यदि हि सत्ता गुणः स्याद् न त-
र्हि गुणेषु वर्तते; निर्गुणत्वाद् गुणानाम्। वर्तते च गुणेषु
सत्ता, सन् गुण इति प्रतीतिः। तथा सत्ता-कर्म, क-
र्मसु भावात् कर्मत्ववत्। यदि च सत्ता कर्म स्याद् न
तर्हि कर्मसु वर्तते; निष्कर्मत्वात् कर्मणाम्; वर्तते च
कर्मसु भावः, सत् कर्मेति प्रतीतिः, तस्मात् पदार्थान्तरं
सत्ता। स्यात्। जात्यादिकल्पनारहितं वस्तुमात्रं, विश०।
वस्तुनः समानं परिमाणं, स्यात् १ टा०। एकप्रकारं, आ०
चू० १ अ०। द्रव्यत्वजीवत्वाजीवत्वादिके, सूत्र० २ ध्रु० ७
अ०। विश०। आ० चू०। आ० म०। (सामान्यलक्षणम्
अर्पितम्, अनर्पितं 'लक्ष्मण' शब्दे षष्ठभागे गनम्।)
तत्र सामान्यं द्विविधम्—परम्, अपरं च। परं च
सत्ताक्यम्, तच्च त्रिषु द्रव्यगुणकर्मसु पदार्थेष्वनुवृत्तिप्रत्यय-
स्यैव कारणत्वात् सामान्यमेव न विशेषः। अपरं तु द्र-
व्यगुणकर्मत्वकर्मत्वादिलक्षणम्, तच्च स्वाश्रयेषु द्रव्यादिव्य-
नुवृत्तिप्रत्ययहेतुत्वात् सामान्यामित्युच्यते, स्वाश्रयस्य च वि-
जातीयभ्यां व्यावृत्तप्रत्ययेहेतुतया विशेषणान् सामान्यम-
पि सद्दिशेषसत्तां लभते तथाहि-द्रव्यादिषु 'अगुण' इत्या-
दिका येयं व्यावृत्तबुद्धिरुपपद्यते तां प्रत्ययामेव हेतुत्वं ना-
न्यस्य, न ह्यगुणत्वादिकमपरमस्ति। अपेक्षाभवाच्चैकस्य सा-
मान्यविशेषभावे न विरुद्धते। यथा-सामान्यरूपता मुख्य-
तो विशेषसंज्ञा तूपचारतो विशेषणार्थमिव द्रव्यत्वादीनामपि
व्यावृत्तबुद्धिनिबन्धनत्वात् सामान्यस्य चेन्द्रियाभ्यव्यव्यति-
रेकानुविधाक्यनुगताकारप्रत्ययप्राप्त्यादध्यक्षतः प्रसिद्धिः।
तथा-अनुमानाच्च। तथाहि-व्यावृत्तेषु अण्डमुण्डशाबले-
यादिष्वनुगताकारः प्रत्ययस्तद्व्यतिरिक्तानुगताकारनिर्म-
ननिबन्धनः, व्यावृत्तेष्वनुगताकारप्रत्ययत्वात्। यो यो
व्यावृत्तेष्वनुगताकारः प्रत्ययः स तद्रव्यतिरिक्तानुगताविब-
न्धनो यथा चर्मवीरकम्बलेषु नीलप्रत्ययः, तथा चायं
शाबलयादिषु गौर्गौर्गिति प्रत्ययस्तस्मात्तद्रव्यतिरिक्तानुग-
तनिर्मितनिबन्धन इति। तथाहि—नेदमनुस्यूताकारज्ञानं
पिण्डेषु निर्हेतुकं कादाचित्कत्वात्। न शाबलेयादिपिण्डनि-
बन्धनं तेषां व्यावृत्तरूपत्वात् अस्य चाऽनुगतरूपत्वात्।
यदि चेद् १।पिण्डमात्रप्रभवं स्यात् तदा शाबलेयादिष्विव क-
र्कादिष्वपि 'गौर्गौः' इत्युल्लेखेनोत्पद्यते पिण्डरूपतायास्ते-
ष्वप्यविशेषात्। अथवा—इह दोहाद्यर्थक्रियानिबन्धने-
ष्वेव तेषु 'गौर्गौः' इति प्रत्ययहेतुता न तदर्थक्रि-

याभावेऽपि वत्सादौ गोबुद्धिप्रवृत्तेः, महिष्यादौ तत्स-
द्भावेऽपि चाप्रवृत्तेः। न च दुष्टकारणप्रभवत्वं विशदं, कि-
ञ्चार्थाक्रियाया अपि प्रतिव्यक्तिभेदे कुतोऽनुगताकारज्ञानहे-
तुता अभेदे सिद्धमनुगतनिर्मितनिबन्धनत्वमस्य ज्ञानस्य।
नवास्य बाधितत्वं सर्वदा सर्वत्र सर्वप्रमातृणां
शाबलयादिष्वनुस्यूतप्रत्ययोत्पत्तेः। नच दुष्टकारणप्रभवत्वं,
विशवनेत्राणामप्यनुस्यूताकारस्याज्ञप्रत्यय प्रतिभासना-
त्। नच संशयविपर्ययानध्यवसायरूपतयाऽस्त्योत्पत्तिः
तद्वैपरीत्येनास्य प्रतिभासनात्। नचंभूतस्यापि प्रत्य-
यस्याप्रमाणात् स्वलक्षणविषयस्यापि तस्याऽप्रमाणात्प्रस-
ङ्गः। न च प्रतीयमानस्याप्यनुगतप्रत्ययस्यापलापः शक्य-
ते कर्तुं सर्वप्रत्ययापलापप्रसङ्गः। तस्मादनुगतप्रत्ययनि-
मित्तत्वात् सामान्यसद्भावे सिद्धः। अत्र प्रतिविधीयते—
यत्तावदुक्तमध्यक्षप्रत्ययादेव सामान्यं प्रतीयत इति तद-
युक्तम्, शाबलयादिव्यतिरेकेणापरस्यानुगताकारस्याज्ञप्र-
त्यये सामान्यस्याप्रतिभासनात्, नह्यज्ञव्यापारेण शाबलया-
दिषु व्यवस्थितं सूत्रकण्ठं गुण इव भिन्नमनुगताकारं सा-
मान्यं केनचित्कल्पयते 'गौः' 'गौः' इति विकल्पज्ञानेनापि त एव
समानाकाराः शाबलयाद्यां बाह्यव्यवस्थिता अवसीयन्ते
अन्नश्च शब्दोल्लेखः, न पुनस्तद्विषयपरं गान्त्वं, तच्च निर्वि-
कल्पकेन सविकल्पकेन वाऽध्यक्षेण सामान्यं व्यवस्थाप-
यितुं शक्यम्। यदपि कार्यभूतानुगतप्रत्ययेनानुमानतः सा-
मान्यव्यवस्थापनं तदप्यसङ्गतं तस्य प्रत्ययहेतुत्वेन प्र-
माणतो निश्चयात्। तथाहि-अनुगताकारज्ञानस्य निर्मित-
स्यासंभवात्केनचित् निर्मितेन भाव्यं, इत्यतश्चमात्रं सि-
द्धयति। तच्च सामान्यमन्येद्वेति न निश्चयो भवताम्। कार्या-
स्वयव्यतिरेकाभ्यां च कारणत्वावधारणं, पिण्डानां च विज्ञान-
जन्मानं ततः सामर्थ्यं विशेषप्रत्यये सिद्धमिति। इहापि तेषां
मेव सामर्थ्यप्रकल्पनं, न सामान्यस्य तस्य क्वचिदपि साम-
र्थ्यानवधारणात्। तथाहि-पिण्डसद्भावे अनुगताकारं ज्ञा-
नमुपलभ्यते तदभावे न इति धर्ममध्यक्षप्रत्ययावसेयानां न-
पामेव तन्निमित्ततो कल्पनीया। यदपि 'पिण्डानामधिंश-
ष्टत्वात् प्रतिनियमो न स्यात् तज्जन्मानं' इत्याभधानं, तद-
प्यसङ्गतम्; यतो यथा पिण्डादिरूपतयाऽविशेषऽपि तन्त-
नामेव षट्जन्मानि हेतुत्वं न कपालादीनां, तथा शाबलयादी-
नामेव 'गौः' 'गौः' इति ज्ञानोत्पादने सामर्थ्यं भविष्यति,
न कयाचिद् युक्त्या न कर्कादीनाम्। यथा वा गुह्यया एव
ज्वरादिशमेन सामर्थ्यं प्रतीयते न द्रव्यादः वस्तुरूपतयाऽ-
विशेषऽपि तथा प्रकृतेऽपि भविष्यतीति न पर्यनुयागो युक्तः।
किञ्च-सामान्यं परेण मूर्त्तमभ्युपगम्यते असूर्त्तं वा?। यद्य-
मूर्त्तं, न सामान्यं स्यात् रूपवत्, अथ मूर्त्तं, तथा च न सा-
मान्यं घटादिषु। तथा यदि अनंशं सामान्यमभ्युपगम्यते,
तर्हि न सामान्यमनेशत्वात् परमाणुवत्। सांशत्वेऽपि न
सामान्यं घटवत्। किं च—याद् पिण्डभ्यां भिन्नं सामा-
न्यं भेदेनैवोपलभ्यते घटादिभ्य इव षटः। न चैकान्ततो
व्यक्तिभ्यः सामान्यस्य भेदे 'गौर्गौर्गौ' इति व्यपदेशोपपत्तिः
संबन्धाभावात्, समवायस्य तन्मन्बन्धनेन निषेत्स्यमान-
त्वात् व्यक्तिभ्यस्तस्याभेदे अन्यत्राननुयायित्वात् सामान्यरू-
पता पिण्डसवरूपवत्। न च भेदेन व्यक्तीभ्यस्तस्यानुपलक्षणं

भिन्नप्रतिभासविषयत्वात्सिद्धं, बुद्धिभेदस्य व्यक्तिसिद्धिर्नमित्ये-
न प्रतिपादनात् । किञ्च यदि सामान्यबुद्धेर्याङ्गभिन्नसामान्य-
निबन्धना भवेत् तदा व्यक्त्यग्रहणोऽपि भवेत्, अथ बुद्धिद्वया-
पिण्डाग्रहणेन च कदाचन तथा भवेत्, ततो न व्यक्त्यतिरि-
क्तसामान्यसङ्गात् । अथ आधारप्रतिपत्तिमन्तरेणाधेयप्रतिप-
त्तिर्न भवतीति तद्ग्रह एव, तद्ग्रहो नाभायाद् अन्यथा कुर्या-
द्याधारप्रतिपत्तिमन्तरेण बद्वाधेयस्य अप्रतिपत्तेः ' तस्या-
ऽप्यभाव एव स्यात्, न बद्वाऽऽदः प्रतिनियताधारमन्तरे-
णापि स्वरूपणोपलब्धनाभावः गोत्यादेस्तु प्रतिनियतपिण्डो-
पलम्भमन्तरेण स्वरूपण कदाचनानुपलब्धभाव एव । ते-
न तद्ग्रहं तद्बुध्यभावादित्यत्र सामान्याभिव्यञ्जकपिण्डग्रह-
ण एव तद्भिव्यक्त्यसामान्यबुद्धिसद्भावात् प्रकाशग्रहण एव
पृष्ठमाणघटादिसत्त्ववत् । सामान्यस्यापि सत्त्वमिति यदुक्तं
नाङ्गरस्तं भवति । सम्प्र० ३ काण्ड । (' णगम ' शब्दं चतु-
र्थभाग २१७ पृष्ठे सामान्यस्यैकस्य सत्त्वम् ।) सामान्य-
विशेषौ घट्यमाणलक्षणावादिदस्य सत्त्वसदार्थनकान्तस्य त-
त्तदात्मकं तत् स्वरूपं चास्त्विति । एवं च कथलस्य, सामा-
न्यस्य विशेषस्य तदुभयस्य वा स्वतन्त्रस्य प्रमाणविषयत्वं
प्रतिज्ञप्तं भवति । अथेतदाकर्ण्य कर्णाघ्रादपीडिता इव यौगाः
संगिरन्ते । नन्वहो जनाः ! कनेदं तुहदा कर्णपुटविटङ्कितम-
कारि युष्माकम्, स्वतन्त्रौ सामान्यविशेषौ न प्रमाणभूमिरि-
ति । सवगतं हि सामान्यं गोत्यादि, तद्विपरीतास्तु शयलशा-
बलेयद्याहुलेयादयो विशेषाः, ततः कथमेषामैक्यमाकर्णयितुम-
पि सकर्णैः शक्यम् ? तथा च सामान्यविशेषाद्यत्यन्तभिन्नौ, वि-
रुद्धधर्माध्यस्तत्वात्, यावयं तावयम्, यथा पाथ पावकां, तथा-
चैतौ, तस्मात्तथा, ततो न सामान्यावशेषात्मकत्वं घटादघटतो
तदन्तरमप्रमाणपरायणप्रणयिनीप्रियालापप्रायं वासवशमा-
न्तरेव राजते । तथाहि—यादं सर्वगतत्वं सामान्यस्य न्य-
रूपि, तत् किं व्यक्तिसर्वगतत्वम् ? सर्वसर्वगतत्वं वा स्वीकृ-
त्य ? यदि प्राक्तनम्, तदा तर्णकात्पाददेशे तद्विद्यमानं
घणनीयम् अन्यथा व्यक्तिसर्वगतत्वव्याघातात् । तत्रो-
त्पन्नायां च व्यक्तौ कुतस्तत् तत्र भवेत् ? किं व्यक्त्या
सहैवात्पद्येन व्यक्त्यन्तराद्वा समागच्छेत् ? नाद्यः पक्षः ।
नित्यत्वेनास्य स्वीकृतत्वात् । द्वितीयपक्षे तु ततस्तदाग-
च्छेत् पूर्वव्यक्तिपरित्यज्यागच्छेत् ? अपागत्यस्य वा ? प्रा-
चिन्तकाले प्राक्तनव्यक्तिसामान्यताऽऽपत्तिः । द्विती-
यपक्षे तु किं व्यक्त्या सहैवागच्छेत् ? कर्णाचदशन वा ? आ-
द्ये शार्वल्योऽपि बाहुल्योऽयमिति प्रतीतिः स्यात् । द्विती-
यपक्षे तु सामान्यस्य सांशताऽऽपत्तिः, सांशत्वे चास्य
व्यक्तिवदनित्यत्वप्राप्तिः । अथ विचित्रा यस्तूनां शक्तिः ' य-
था मन्त्रादिसंस्कृतमस्त्रमुदरस्य व्याधिर्विशेषं द्विर्नात्, ना-
दरम्, तद्विद्वहार्पि सामान्यस्येदृशी शक्तिः, यथा-स्वहेतु-
भ्यः समुत्पद्यमानेऽर्थे पूर्वस्थानादचलद्वे तत्र वर्तते इति
चेत्, स्यादेतद्वयम्, यद्यकान्तेनैक्यं सामान्यस्य प्रमाणं
प्राप्तं स्यात्, नचैवम्, तस्यैव तत्त्वतो विचारयितुमुप-
क्रान्तत्वात् । तथाहि—यद्यस्यैकान्तैक्यं कीर्त्यते तदा भि-
न्नदेशकालासु व्यक्त्युत्पत्तिर्न स्यादिति । यदि तु स्वभाववा-
दालम्बनमात्रेणैवमुत्पाद्यते, तदा किममुना सामान्येन ?
कितरां वाऽन्येनापि भूयसा वस्तुना परिकल्पितेन ? ए-

कैव काचित् पद्मनि धीयमाना व्यक्तिसंभ्युपगम्यताम् ।
सा हि तथास्वभावत्वात् तथा तथा प्रथिष्यत इति ला-
भाभिलाषुकस्य मूलोच्छेदः । तच्च व्यक्तिसर्वगतत्वमन्तस्य स-
कृतिगोचरीभावमभजत् । नापि सर्वसर्वगतत्वम्, अण्डमु-
ण्डादिव्यक्त्यन्तरालोऽपि तदुपगम्यप्रसङ्गात् । अद्यक्या-
सत्र तस्यानुपलम्भ इति चेत्, व्यक्तिसत्त्वात्मनोऽप्यनुपल-
म्भोऽत एव तत्रास्तु । अन्तराले व्यक्त्यात्मनः सद्भावावद्-
कप्रमाणाभावात्, असत्त्वावदानुपलम्भे सामान्यस्यापि सो-
ऽसत्त्वादेव तत्रास्तु विशेषाभावात् । किञ्च—प्रथमव्यक्ति-
समाकलनेवलायां तदभिव्यक्त्यस्य सामान्यस्य सर्वात्मनाऽभि-
व्यक्त्यजातं, अन्यथा व्यक्त्यव्यक्त्यस्वभावभेदानकत्वानुप-
क्रादसामान्यस्वरूपताऽऽपत्तिः । तस्मादुपलब्धिलक्षणप्राप्त-
स्य स्वव्यक्त्यन्तराले सामान्यस्यानुपलम्भात्सत्त्वम्, व्य-
क्तिस्वात्मवत् । अपि च—अद्यक्यात् तत्र तस्यानुपल-
म्भस्तदा सिध्यद्, यदि व्यक्त्याभिव्यक्त्यता सामान्यस्य
सिद्धा स्यात्, न चैवम्—नित्यैकरूपस्यास्याभिव्यक्तिरे-
वानुपपत्तेः । तथाहि—व्याकरुणकार कश्चित् कुर्वती सामा-
न्यमभिव्यज्येत्, इतरथा वा । कुर्वती चेत्, कोऽनया त-
स्यापकारः क्रियते । तज्ज्ञानोत्पदानयोग्यता चेत्, सा ततो
भिन्ना, अभिन्ना वा विधीयते । भिन्ना चेत्, तत्करणे सा-
मान्यस्य न किञ्चित्कृतमिति तदवस्थाऽस्यानभिव्यक्तिः ।
अभिन्ना चेत्, तत्करणे सामान्यमेव कृतं स्यात्, तथा
चानित्यत्वप्राप्तिः । तज्ज्ञानं चदुपकारः तर्हि कथं सामा-
न्यस्य सिद्धिः ? अनुगतज्ञानस्य व्यक्तिसंभ्य एव प्रादुर्भा-
वात् । तन्महायस्यास्यैवात्र व्यापार इत्यापि श्रद्धामात्र-
म् ; यतो यदि घटोत्पत्तौ दृग्दाद्युपेतकुम्भकारयद्
व्यक्त्युपेतं सामान्यमनुगतज्ञानोत्पत्तौ व्याप्रियमाणं प्रतीयते,
तदा स्यादेतत्, तच्च नास्त्येव । न किञ्चित् कुर्वत्याभ्य-
व्यञ्जकत्वे विज्ञानीयव्यक्तेरपि व्यञ्जकत्वप्रसङ्गः । तत्राव्यक्त-
त्वात् तत्र तस्यानुपलम्भः, किन्त्वस्त्वादेव; इति न सर्वस-
र्वगतमप्येतद् भवितुमर्हति; किन्तु—प्रतिव्याक्तं कथञ्चिदभि-
न्नम्, कथञ्चित् तदात्मकत्वाद्, विसदृशपरिणामवत् । यथैव हि
काचित् व्यक्तिरुपलभ्यमानाद् व्यक्त्यन्तराद्विशिष्टा वि-
सदृशपरिणामदर्शनाद्वतिष्ठते, तथा सदृशपरिणामात्मक-
सामान्यदर्शनात् समानति, तनायं समानो गौः, सो-
ऽनन समान इति प्रतीतिः । नच व्यक्त्यस्वरूपादिभिन्नत्वात्
सामान्यरूपनाव्याघातोऽस्य, रूपादरप्यत एव गुणरूपता-
व्याघातप्रसङ्गात् । कथञ्चिद् व्यक्तिकस्तु रूपादरिव सद-
शपरिणामस्याप्यस्त्येव । ननु प्रथमव्यक्तिदर्शनेवलायां कथं न
समानप्रत्ययोत्पत्तिः ? तत्र सदृशपरिणामस्य भावादिति
चेत्, तवापि विशिष्टप्रत्ययोत्पत्तिस्तदानीं कस्मात् स्याद् ?
वैसदृश्यस्यापि भावात् । परापक्षत्वात् तस्याप्रसङ्गोऽन्यत्रा-
पि तुल्यः । समानप्रत्ययोऽपि हि परापक्षः, परापक्षामन्तरे-
ण काचित् कदाचिदप्यभावात्, अणुमहत्त्वादिप्रत्ययवत् ।
विशेषा अपि नैकान्तेन सामान्याद् विपरीतधर्माणां भवि-
तुमर्हन्ति, यतो यदि सामान्यं सवगतं सिद्धं भवेत् तदा-
तेषामव्यापकत्वेन ततो विरुद्धधर्माध्यासः स्यात्, न चैव-
म्—सामान्यस्य विशेषाणां च कथञ्चिदपरस्पराव्यतिरेकण-
कानैकरूपतयाऽवस्थितत्वात् । विशेषभ्यां व्यतिरेकत्वाच्च

स्वमन्थमप्यनेकमिष्यते, सामान्यात् विशेषाणांमप्यतिरे-
कात् ऽप्येकरूपा इति । एकत्वं च सामान्यस्य संप्रदानार्थ-
णात् सर्वत्र विज्ञेयम् । रत्ना० ५ परि० । सम्म० ।

सामान्यविशेषयोरन्योन्यानुविद्धस्वरूपत्वदर्शयम्—

सामस्यमि विसेसो, विसेसपक्षे य वयस्यविशिषेसो ।

द्ववपरिखाममन्नं, दाएइ तयं च शियमेइ ॥ १ ॥

सामान्येऽस्तीत्येतस्मिन् विशेषो द्रव्यमित्ययं, तथा विशेषप-
क्षे च घटादावस्तीत्येतस्य वचनस्य नाम-नामवतोरभेदात्स-
त्तासामान्यस्य चिनिवेशः—प्रदर्शनं द्रव्यपरिणतिमन्यां स-
त्तास्यस्य द्रव्यस्य पृथिव्याद्यां परिणतिमन्यां सत्तारूपा-
परित्यागेनैव कृषां दर्शयति—विशेषाभावं सामान्यस्याप्य-
न्यथाभावप्रसङ्गः, यद् यदात्मकं तत्तद्भावे न भवति, घटा-
द्यन्यतमविशेषाभावं सृष्टाद्देशोपात्मकं च सामान्यमिति तद्-
भावे तस्याप्यभावः, तथा तत्कं च विशेषम्, द्वितीयपक्षे
सामान्यात्मनि नियमयति विशेषः सामान्यात्मक एव तद्-
भावे तस्याप्यभावप्रसङ्गाद् यतः सामान्यात्मकस्य विशेषस्य
सामान्याभावं घटादरेव सृष्टाभावं न भावो युक्तः ।

(सामान्यविशेषयोरैकान्तभेदं वदतो दोषाऽऽपत्तिप्रकट-
नम्) न च विशेषाद् व्यतिरिक्तं सामान्यमेकान्ततः, तस्माद्वा
विशेषाच्चयमतां भिन्न इत्यभ्युपगमनव्यम् । अध्यक्षादिप्रमा-
णाविराधादित्याह—

एगंतणिविमेमं, एगंत विसेमियं च वयमाणो ।

द्ववस्म पज्जेव प-ज्जावा य दवियं शियत्तेइ ॥ २ ॥

एकान्तेन निर्गता विशेषा यस्मात्सामान्यात् तद्विशेषवि-
कले सामान्यं वदन् तद् द्रव्यस्य पर्यायानुजुत्वादीन् निवर्त-
यति ऋजु-वक्रतापर्यायिकाङ्गुल्यादिद्रव्यस्याध्यक्षादिप्रमाण-
प्रतीचमानस्य विनिवृत्तिप्रसङ्करध्यक्षादिप्रमाणबाधापत्तिः
तथैकान्तविशेषसामान्यगहिनं वदन् पर्यायेभ्यो विशेषेभ्यो
द्रव्यं निवर्तयति । एवं चाङ्गुल्यादिद्रव्यव्यतिरिक्तं ऋजु-वक्र-
तादिविशेषस्य प्रत्यक्षस्याद्यवगमस्य निवृत्तिप्रसङ्गः । नचा-
र्थाधितप्रमाणाधिषयीकृतस्य तथाभूतस्य तस्य निवृत्तिर्युक्ता,
सर्वभावनिवृत्तिप्रसङ्गः अन्याभावाभ्युपगमस्यापि तत्रैव-
न्धनत्वात् तत्प्रतीतस्याप्यभावे सर्वव्यवहाराभाव इति प्रति-
पादितम् । अत्राह—'सामस्यमि' इत्यादिकागडं नारब्धव्यम्
मुक्ताधत्वात् यतो न तावद्नेन वस्वनेकान्तात्मकं प्रतिपाद्य-
ते ' एगद्वियमि ' (प्र० का० गा० ३१) इत्यादिना ' इहरा
स्मूहसिद्ध ' (प्र० का० गा० २७) इत्यादिना च तस्य प्रतिपा-
दितत्वात्, तथा—'उपपायद्विभंगा, हंदि दवियलक्षणं पर्यं ।'
(प्र० का० गा० २) इत्यनेन लक्षणद्वारेण सर्वस्य सतः अनेका-
न्तात्मकत्वं प्रदर्शितमेव अर्थप्रमाणविषयवाक्यनिरूपणार्थमि-
दं प्रस्तूयते तदपि न सम्यक्, 'सवियप्पणियप्पमि' (प्र० का०
गा० ३५) इत्यादिना तस्यापि निरूपितत्वात्, वाक्यस्य च
वस्तुत्वात् तत्रिरूपणं तस्यापि निरूपितत्वात् न तत्रिरूपणार्-
थमप्येतत् पुनरुक्तम् एवमेतत् किन्तु प्रमेयप्रधान्येन त-
द्प्राहकस्य प्रमाणस्यापि निरूपणमित्येतत्प्रदर्शनद्वारेण तत्प्र-
तिपादकवाक्यावतारः प्राग् विहितः, इह त्वविद्यमानप्र-
मेयस्य प्रमाणस्य प्रमाणत्वासम्भवात् प्रमाणनिरूपणद्वारेण—
१६१

प्रमेयनिरूपणमिति प्रदर्शनद्वारेणैतद्वाक्यावतारः इत्यदोषः ।
यद्वा—अनेकान्तपक्षोक्तदोषपरिहारोऽनेकधा व्यवस्थाप्यत
इति न कश्चिदोषः । 'सामस्यमि' त्यादिसूत्रसंदर्भविरचने ।
सामान्यविशेषाऽनेकान्तात्मकवस्तुप्रतिपादकं वचनमाप्त-
स्य इतरस्येत्यतद्वदं दर्शयन्त्याह—

पच्चुप्पन्नं भावं, विगयभविस्सेहि जं ममाणेइ ।

एयं पदुच्च वयणं, दव्वंतरणिसिसयं जं च ॥ ३ ॥

प्रत्युत्पन्नं भावं वस्तु वर्त्तमानपरिणामं विगतभविष्यद्भावां
पर्यायाभ्यां यत्समानरूपतया नयति—प्रतिपादयति वचः त-
त्प्रतीत्य वचनं-समीक्षितार्थवचनं; सर्वज्ञवचनमित्यर्थः, अन्य-
क्षानासवचनमानु वर्त्तमानपर्यायस्य प्रागपि सङ्गावे कारक-
व्यापारवैफल्यं क्रियागुणव्यपदेशानां च प्रागप्युपलम्भप्रसङ्ग-
श्च, उत्तरकालं च सङ्गावे विनाशहेतुव्यापारनैरर्थक्यम् उपल-
ब्ध्यादिप्रसङ्गश्च । ततो यद्यदैवापलम्भादि कारकत्तस्यैव, न,
प्राग् न पश्चात् तदर्थक्रियालक्षणस्वविरहे वस्तुनोऽभावात्-
असदतत्त्वतः तस्य प्रागसत्त्वे दलस्येत्ययोगत् न चात्मादि द्रव्यं
विज्ञानादिपर्यायात्पक्षौ दलं तस्य निष्पन्नत्वात् न च निष्पन्न-
स्यैव पुनर्निष्पत्तिः अनवस्थाप्रसङ्गात् न च तत्र विद्यमान एव-
क्षानादिकार्यात्पत्तिस्तत्रेति सम्बन्धाभावतोऽप्यव्यपदेशाभा-
वप्रसङ्गात्, समवायसम्बन्धप्रकल्पनायां तस्य सर्वत्राविशेषा-
त्तद्वाकाशादावापि तत् स्यात् । अथात्मादि द्रव्यमेव तेना-
कारेणोत्पद्यत इति नादलोत्पत्तिः कार्यस्य भवत्येवमुत्पत्तिः
किं त्वात्मद्रव्यं पूर्वमप्यासीत् पश्चादापि भविष्यति, तत्सर्वाव-
स्थासु तादात्म्यप्रतीतेरन्यथा पूर्वोत्तरावस्थयोस्तत्प्रति-
भासो न भवेत् । न चैकत्वप्रतिभासो भ्रान्तो बाधकाभावं
भ्रान्त्यासिद्धेः । नचार्थक्रियाविराधा नित्यत्वं बाधकः, अनि-
त्यत्वं एव तस्य बाधकत्वेन प्रतिपादनात् । नचोत्पाद-
विनाशयोर्गपि तत्र प्रतिपत्तावेकान्ततो नित्यत्वमेव, परि-
णामनित्यतया तस्य नित्यत्वात् ; अन्यथा खराश्रिपाणवन्
तस्याभावप्रसङ्गात् । न चैवं तस्य विकारित्वप्रसङ्गा दोषा-
य, अभीष्टत्वात् न च नित्यत्वविराधस्तथैव तत्तत्प्रतीतिः
न च तस्य तथात्वप्रतिपत्तिर्भ्रान्तिः बाधकाभावादित्युक्तत्वा-
त् । अथ ज्ञानपर्यायादात्मनो व्यतिरेकभेदेनोपलम्भः स्यादव्य-
तिरेकं पर्यायमात्रं द्रव्यमात्रं वा भवेत् व्यतिरेकाव्यतिरेकपक्ष-
स्तु विराधाघ्रातः, अनुभयपक्षस्वन्योन्यव्यवच्छेदरूपाणा-
मेकनिपेधेनापरविधानादसङ्गतः, असद्वेतत्-व्यतिरेकाव्यति-
रेकपक्षस्याभ्युपगमात् न च व्यतिरेकपक्षभावी तद्व्यतिरेक-
णोपलब्धिप्रसङ्गा दोषः, एकज्ञानव्यतिरेकेण ज्ञानान्तरंऽपि
तस्य प्रतीत्यतिरेकेणोपलम्भस्य सङ्गावात् । अद्व्यतिरेका-
ऽपि ज्ञानात्मकत्वेन तस्य प्रतीतिः, न च व्यतिरेकाव्य-
तिरेकयोरन्योन्यपरिहारेणावस्थानाद् विराधाऽर्वाधितप्रमा-
णविषयीकृतं वस्तुतत्त्वं विराधासंभवात् ; अन्यथा
संशयज्ञानस्यैकानेकरूपस्य वैशेषिकेण प्राह्यप्राहकसंधितरू-
पस्य बुद्ध्यात्मनश्चैकानेकस्वभावस्य सौगतेन कथं प्रतिपा-
दनमुपपत्तिमद् भवेत्, यदि प्रमाणप्रतिपक्षे वस्तुतत्त्वं विरा-
धः संगच्छेत्यादि पूर्वमेव प्रतिपादितम्, वत्तमानपर्या-
यस्यान्वायद्रव्यद्वारेण त्रिकालास्तत्वप्रतिपादकं प्रतीत्य व-
चनमिति सिद्धं ' परमाण्वारम्भकद्रव्यात् कार्यद्रव्यं द्रव्यणु-
कादि ' द्रव्यान्तरं ' वैशेषिकाभिप्रायतस्तं न निःसृतं संबन्धं

कारणं परमाणुवादि यत्प्रतिपादयति तदपि प्रतीत्य वचनम्, तथाहि—अणुरूपत्वा ये परमाणवः प्रादुर्भूता द्रव्यरूपतया प्रच्युताः परमाणुरूपतया अविचलितस्वरूपा अभ्युपगन्तव्याः, अन्यथा तद्रूपतयाऽनुत्पादिप्राक्कनरूपताऽपगमा न स्यात् परमाणववस्थावत् प्राक्कनरूपानपगमे वा नोत्तररूपतयोत्पत्तिस्तदवस्थावत् । परमाणुरूपतयाऽपि विनाशोत्पत्त्यभ्युपगमे पूर्वोत्तरावस्थयोः निराधारविगमप्रादुर्भावप्रसङ्गः न च तदवस्थयोरेवाधारत्वम्, तथास्तदानीमस्तत्वात् । न च 'पूर्वोत्तरावस्थयोर्द्रव्यविनाशप्रादुर्भावयोः' कारणस्याऽविनाशप्रादुर्भावां ततस्तस्यैकान्तता द्विमवद्विन्ध्यादिव भेदप्रसङ्गः । न च कारणान्ध्रतस्य कार्यद्रव्यस्यात्पत्तेनायं दोषः, तयोर्पुनरितिः कुण्डलवद्वत् पृथगुपलब्धिप्रसङ्गः । अयुतसिद्धावपि कार्योत्पत्तौ कारणस्याप्युत्पत्तिप्रसङ्गः । अन्यथाऽयुतसिद्धयनुपपत्तेः । अथायुताश्रयसमवायत्वमयुतसिद्धिः, सा च कार्योत्पत्तौ कारणानुत्पत्तावपि भवत्येव न समवायासिद्धावयुतसिद्ध्यासिद्धेः नचायुतसिद्धित एव समवायासिद्धिः, इतरतराश्रयदोषप्रसङ्गः । नचाध्यक्ततः समवायासिद्धेर्नायं दोषः, तन्वात्मकपटप्रतिभासमन्तरणाध्यक्षप्रतिपत्तावपरसमवायाप्रतीतेः—'इह तन्तुषु पट' इत्यत्रापि प्रत्यय 'इह तन्तुषु' इति प्रतिपत्तिस्तन्वात्मकत्वना 'पटः' इति प्रतिपत्तिः, पटालम्बनासंबन्धत इति नापरसमवायप्रतिभासः । न च 'इह तन्तुषु पटः' इति लौकिकी प्रतिपत्तिः, किं तु 'पटं तन्तवः' इति । नचान्यथाभूतप्रतिपत्त्याऽन्यथाभूताव्यवस्था । नचानुमानादापि समवायप्रसिद्धिः, प्रत्यक्षाभावे तत्पूर्वकस्य तस्य तत्राऽप्रवृत्तेः । अनुमानपूर्वकस्य तु तस्यानावस्थादिदोषाघातान्वात् तत्राप्रवृत्तिरित्यनेकशः प्रतिपादितं न पुनरुच्यत इति व्ययस्थितमेतत् । तथाभूतवस्तुप्रतिपादकमेवापूर्ववचनमेकान्तप्रतिपादकं तु नावचनम् ॥ अथवा—एकद्रव्याद्व्यत्यत् द्रव्यं द्रव्यान्तरं तास्मिन्नि.सूत्रमवच्छेदं संबद्धं यत्तदपि प्रतीत्य वचनम्, यथा—दीर्घतरमङ्गुलिद्रव्यमपेक्ष्य ह्रस्वतरमङ्गुलिकद्रव्यामिति वचः । ह्रस्वदीर्घादिकस्तु स्वधर्म एव द्रव्यान्तरगवयथाभिव्यक्तव्यं पितृषु पुत्रादिना ॥ यद्वा—गोत्वसदृशपरिणतियुक्तात् शाबल्यद्रव्याद् तत्सदृशपरिणतियुक्तं बाहुलयादि द्रव्यान्तरम्, तस्मात्त्राश्रिते—संबद्धं वाचकत्वम् 'गोः' इति यद्वचनं तदपि प्रतीत्य वचनम् । न पुनः केवलतयैकसामान्य-विशेष-तद्द्रुभयादिप्रतिपादकमसद्द्रुताथप्रतिपादकत्वादुन्मत्तवाक्यवत् । ननु प्रत्युत्पन्नपर्यायस्य स्वकालवदनीतानागतकालयोः सत्त्वं अतीतानागतकालयोर्धर्ममानकालताऽऽपत्तेः अन्यथा तद्रूपतया तथास्तत्सत्त्वासंभवात् त्रैकाल्यायोगात् तस्य तद्विशिष्टानुपपत्तेः ।

तथाभूतार्थप्रतिपादकं वचनमप्रतीत्य वचनमेवेत्याशङ्क्याह—

द्वं जहा परिणयं, तंहव अत्थि ति तम्मि समयम्मि ।

विगयभविस्ते हि उप्प-ज्वेहि भयणा विभयणा वा।।

द्रव्यम्-चेतनाचेतनं, यथा तदाकारार्थग्रहणरूपतया, घटादिकूपतया वा परिणतं वर्तमानसमये तथैवास्ति । विगतभविष्यद्भिस्तु पर्यायैर्भजना-कथंचित् तैस्तस्यैकत्वं, विभजना-विगता भजना नानात्वं, कथंचिद्वाशब्दस्य कथंचिदर्थस्य तत् त-

तः प्रत्युत्पन्नपर्यायस्य विगतभविष्यद्भिर्न सर्वथैकत्वामिति कथं तत्प्रतिपादकवचस्याप्रतीत्यैव वचनमेति भाषः ।

ननु घटादेरर्थस्य कैः पर्यायैरस्तित्वमनस्तित्वं चेत्याह—

परपञ्जवेहि अमरिम-गमेहि शियमेण शिचमवि नत्थि ।

सरिमेहि वि वंजणओ, अत्थि ण पुणऽत्थपजाए ॥५॥

वर्तमानपर्यायव्यतिरिक्तभूतभविष्यत्पर्यायाः परपर्यायास्तैर्विसदृशगमैर्विजातीयज्ञानप्राप्तौर्नियमेन—निश्चयेन नित्यं-सर्वदा नास्ति तद् द्रव्यम्, नैरपि तदा तस्य सद्भावे अत्रस्थानंकीरणताप्रसङ्गः । सदृशस्तु व्यञ्जनतः सामान्यधर्मैः सदृशव्यपृथिवीत्वादिभिः विशेषात्मकेषु शब्दप्रतिपाद्यैरस्ति सामान्यविशेषात्मकस्य शब्दभाष्यत्वात् । सामान्यमात्रस्य तद्भाष्यशब्दादप्रवृत्तिप्रसङ्गः, अर्थक्रियामुपसर्गस्य तेनानुक्तत्वात्, सामान्यमात्रस्य च तदुक्तस्याथाक्रियाया अनिवर्त्तकत्वान् विशेषमन्तरण सामान्यस्यासंभवात् । सामान्यप्रतिपादनद्वारेण लक्षणया विशेषप्रतिपादनमपि शक्यं न संभवति, क्रमप्रतिपत्तेरसंबन्धनात्, विशेषाणां त्वानन्त्यात्, संकेतासम्भवात् शब्दावाच्यत्वम् परस्परव्यावृत्तसामान्यविशेषयोरप्यवाच्यत्वमुभयदोषप्रसङ्गान् । तत उभयात्मकवस्तुगुणप्रधानभावेन शब्दनाभिधीयत इति सदृशैर्व्यञ्जनतोऽस्तीत्युपपन्नं न पुनर्नैवार्थपर्यायैः ऋजुमृत्राभिमतार्थपर्यायेण तदस्ति अन्यान्यव्यवृत्तवस्तुस्वलक्षणप्रादकत्वात् तस्य । अयं चार्थः पूर्वसूत्र एव प्रदर्शित इत्यन्यथा गाथासूत्रं व्याख्येयम्—अन्यवस्तुगताः पर्याया विसदृशसदृशतया द्विप्रकाशाः, तत्र विसदृशैर्विवक्षितो घटादिर्नैवास्ति । सदृशैस्तु कैश्चिदुक्तवदस्ति, कैश्चिन्नैति तात्पर्यार्थः ।

ननु प्रत्युत्पन्नपर्यायण भावस्यास्तित्वनियमं एकान्तवादापत्तिरित्याह—

पच्चुपसम्मि विप्प-अयम्मि भयणागई पडइ द्वं ।

जं एगगुणाईया, अणंतकप्पागमविमेसा ॥६॥

वर्तमानेऽपि परिणामे स्वपररूपतया—सदसदात्मरूपता अधोमधोधोर्धोदरूपेण च भेदाऽभेदात्मकतां च भजनागतमासादयति द्रव्यं, यत् एकगुणकृष्णत्वादयोऽनन्तप्रकाशास्तत्र गुणविशेषाः तेषां च मध्ये केनचिद् गुणविशेषेण युक्तं तत्, तथाहि—कृष्णं द्रव्यं तद् द्रव्यान्तरं तुल्यमधिकं ऊने वा भवत् प्रकारान्तगाभावात् प्रथमपक्षे सर्वथा तुल्यत्वं तदेकत्वापत्तेः, उत्तरपक्षयोः संख्ययादिभागगुणवृद्धिदानिभ्यां पदस्थानरूपप्रतिपत्तिरवश्यंभाविनी । स्यादतत्-पुद्गलद्रव्यस्य तादृग्भूतापरपुद्गलद्रव्यापत्त्या अनैकान्तरूपता युक्ता प्रत्युत्पन्नत्वात्तद्द्रव्यपर्यायं कथमनैकान्तरूपता ? न आत्मपर्यायस्यापि ज्ञानादेस्तत्तद्प्राज्ञार्थापत्त्याऽनैकान्तरूपता पुद्गलवन्न विरुध्यते, तथा द्रव्यकषाययोगोपयोगज्ञानदर्शनचार्त्त्रवार्थप्रभेदात्तत्त्वादात्मनः पुद्गलवदनेकान्तरूपता अपि प्रतिपादितैव । 'कइविंहे णं भंते ! आया परणुत्ते ? गोयमा ! अट्टविंहे, तं जहा—द्विप आया' (भगवती सू० श. त० १२, उ० १० ।) इत्यादि ।

इतश्चानैकान्तात्मकता आत्मनः प्रसिपत्तव्येत्याह—

कोवं उपायंतो, पुरिसो जीवस्स कारओ होई ।

ततो वि य भइयव्यो, परस्मि सयमेव भइयव्यो ॥ ७ ॥

कोपपरिणतिमुद्रयं पुरुषो जीवस्य परभवप्रादुर्भावे निव-
र्त्तका भवति, तन्निमित्तस्य कर्मण उपादानात् । कोपपरि-
णामं समाप्ताद्यमानश्च पुरुषः ततः परभवजीवाद्भिजनीयो
भिजा व्यवस्थापनीयः, कार्यकारणयोर्मृत्पिण्डघटवत्कथञ्चिद्भे-
दात्, अन्यथा कार्यकारणभावाऽभावप्रसङ्गात् न चासौ ततो
भिज्ज पश् परस्मिन्भवे स्वयमेव पुरुषो भजनीयः, आत्मरूप-
तया अभेदेन व्यवस्थाप्यत इति भावः, घटाद्याकारपरिण-
तमृद्द्रव्यवत्कदाचिदभिज्जः, कदाचिद्भिज्ज इत्यनेकान्तः ।
बद्धा-कोपपरिणतिमन्यस्मिन् जीव उत्पाद्यन्पुरुषः कारका
भवति । ततोऽसौ कोपकारकत्वेन विभजनीयः, कोपपरिण-
तियोग्यजीव कारकाऽन्यत्राऽकारक इति ।

द्रव्यं गुणादिभ्याऽनन्यत् तेषां द्रव्यादनन्य एवत्ये-
तदनकान्तं मृष्यमाणा आहुः—

रूपरसगन्धफासा, असमागमगहसलक्षणा जम्हा ।

तम्हा दव्याणुगया, गुणं त्ति ते केइ इच्छति ॥ ८ ॥

रूपरसगन्धस्पर्शा असमानग्रहसलक्षणा यस्मात्ततो द्रव्या-
धिता गुणा इति केचन वैशेषिकाद्याः स्वयूथ्या वा सिद्धा-
न्तानामिहा अभ्युपगच्छन्ति । तथाहि-गुणा द्रव्याद् भिजाः,
भिज्जप्रमाणग्राहत्वात् भिज्जलक्षणत्वाच्च; स्तम्भात् कुम्भवत् ।
नचासद्धो हेतुः, द्रव्यस्य 'यमहमद्राक्षे तमेव स्पृशामि' इत्य-
नुसंधानाध्यक्षग्राहत्वाद्द्रव्यादीनां, च प्रतिनियतेन्द्रियप्रभव-
प्रत्ययावसेयत्वात् 'दर्शनं स्पर्शनं च द्रव्यम्' इत्याद्याभिधा-
नादसमानग्रहणता द्रव्यगुणयोः सिद्धा । तथा-विभिज्जलक्ष-
णत्वमपि "क्रियावत् गुणवद् समवार्थिकारणं द्रव्यम्" (वैश-
ेषिकद० १-१-१५) "द्रव्याध्यगुणवान् संयोगविभागव्य-
कारणमनपक्षः" (वैशेषिक द० १-१-१६) इति वचनात् सिद्ध-
म् । सम्म० ३ काण्ड । बहूनां प्राणिनां साधारणे, पञ्चा० ६
विव० ।

सामस्योविणिवाइय-सामान्यतोविनिपातित-न० । अग्नि-
नयभेद, आ० म० १ अ० । ज० ।

सामस्यकिरिया-सामान्यक्रिया-स्त्री० । अस्ति भवति विद्यते
इत्यादिरूपायां क्रियायाम्, आचा० १ ध्रु० २ अ० १ उ० ।

सामस्यगुण-सामान्यगुण-पुं० । सर्वद्रव्यवर्तिषु गुणेषु, अथ
रूपरसगन्धस्पर्शा रूपद्रव्यवृत्तेर्विशेषगुणास्तथा संख्यापरि-
मा (गानि) णे पृथक्त्वं संयोगविभागो परत्वापरत्वं इत्येतं
सामान्यगुणाः । सूत्र० १ ध्रु० १२ अ० ।

सामस्यगुणपसंसा-सामान्यगुणप्रसंसा-स्त्री० । लोके लो-
कोत्तराधिकरुद्धविनयदाक्षिण्यसौजन्यादिगुणस्तुतौ, पञ्चा० ६
विव० ।

सामस्यगहस्य-सामान्यग्रहण-न० । सामान्यमेव वस्तु तदेव
गृह्यतेऽनेनति ग्रहणम् । दर्शनं, सम्म० २ काण्ड ।

सामस्यच्छल-सामान्यच्छल-न० । न्यायप्रसिद्धे छलभेदे, य-
थाऽहां नु खल्वसौ ब्राह्मणो विद्याचरणसंपन्न इति ब्राह्मण-
स्तुतिप्रसङ्ग कश्चिद् वदति, संभवति ब्राह्मणं विद्याचरणसं-

पदिति । तच्छलवादी-ब्राह्मणत्वस्य हेतुतामारोप्य निगाकुर्व-
न्नाभियुक्ते-यदि ब्राह्मणं विद्याचरणसंपद् भवति तर्हि ब्राह्म-
णोऽपि सा भवत् । ब्राह्मणोऽपि ब्राह्मण एवेति औपचारिकं प्रयो-
गं मुख्यप्रतिषेधेन प्रत्यवस्थानम् । स्या० ।

सामस्यणय-सामान्यनय-पुं० । नामात्मादिपदार्थानामेकत्व-
स्याभिमतत्वरि सामान्यवादिनि नये, स्या० । तदुक्तम्—“निर्वि-
शेषं हि सामान्यं, भवेत् खगविषाणवत् । सामान्यरहितत्वं
न, विशेषास्तद्भेदं हि ॥ १ ॥” ततः सिद्धे
सामान्यविशेषाऽऽत्मन्यर्थे प्रमाणविषये कुत एवैकस्य
परमग्रहणः प्रमाणाविषयत्वम् ? । यच्च प्रमयत्वा-
दित्यनुमानमुक्तम्, तदप्येतेनैवापास्तं बोद्धव्यम् ; पक्षस्य प्र-
त्यक्षबाधितत्वेन हेतोः कालात्ययापदिष्टत्वात् । यच्च तत्सि-
द्धौ प्रतिभासमानत्वं साधनमुक्तम्, तदपि साधनाऽऽभास-
न्येन न प्रकृतसाध्यसाधनायात्, प्रतिभासमानत्वं हि निखिल-
भावानां स्वतः, परतो वा ? । न तावत् स्वतः, घटपटमुकुटशक-
टादीनां स्वतः प्रतिभासमानत्वेनाभिद्धः । परतः प्रतिभास-
मानत्व च-परं विना नोपपद्यते, इति । यच्च परमग्रहणविवर्त-
वर्तित्वमखिलभेदानामित्युक्तम्, तदप्यन्वेषन्धीयमानद्रव्या-
विनाभावित्वेन पुरुषाद्वैतं प्रतिषेधनायैव । नच घटादीनां
चैतन्यान्वयोऽप्यास्त मृदाद्यन्वयस्यैव तत्र दर्शनात् । त-
तो न किञ्चिदेतदपि, अतोऽनुमानादपि न तस्मिद्धः । किञ्च-
पक्षहेतुदृष्टान्ता अनुमानोपायभूताः परस्परं भिजाः, अभि-
जा वा ? । भेद-द्वैतस्मिद्धिः । अभेदं त्वकरूपताऽऽपत्तिः ।
तत् कथमेतभ्याऽनुमानमात्मानमासादयति ? । यदि च हे-
तुमन्तरेणापि साध्यसिद्धिः स्यात्, तर्हि द्वैतस्यापि चाङ्ग-
मात्रतः कथं न सिद्धिः ? । तदुक्तम्—“हेतोरद्वैतसिद्धिश्च
द्वैतं स्याद् हेतुनाध्ययोः । हेतुना चद् विना सिद्धि-द्वैतं
चाङ्गमात्रतो न किम् ? ॥ १ ॥” “पुरुष एवदं सर्वम्” इत्या-
देः, सर्वं वै खल्विदं ब्रह्म” इत्यादध्यागमादापि न तत्सिद्धिः,
तस्यापि द्वैताविनाभावित्वेन अद्वैतं प्रति प्रामाण्यात्मभ-
वात्, वाच्यवाचकभावलक्षणस्य द्वैतस्यैव तत्रापि दर्शनात् ।
तदुक्तम्—‘कर्मद्वैतं फलद्वैतं, लोकद्वैतं विरुध्यते । विद्याऽ-
विद्याद्वयं न स्याद्, बन्धमोक्षद्वयं तथा ॥ १ ॥’ ततः कथमा-
गमादापि तत्सिद्धिः ? । ततो न पुरुषाद्वैतलक्षणमेकमेव
प्रमाणस्य विषयः । इति सुव्यवस्थितः प्रपञ्चः । स्या० ।

सामस्यणिमेह-सामान्यनिषेध-पुं० । निर्विशेषतया निवारणा-
याम्, पञ्चा० ११ विव० ।

सामस्यपरिपाग-श्रामण्यपरिपाक-पुं० । सर्वचारित्रपरिपा-
के, औ० ।

सामस्यपुर्व्विव्या-श्रामण्यपूर्व्विका-स्त्री० । श्रामण्यस्य पूर्व्व
कारणं श्रामण्यपूर्व्वं तदेव श्रामण्यपूर्व्वकामिति संज्ञायां कन् ।
श्रामण्यकारणं च धृतिस्तनमूलत्वात्तस्य तत्प्रतिपादकं च-
दमध्ययनम्, दश० दशवैकालिकस्य द्वितीयऽध्ययनं, दश० ।

अत्र वक्तव्यता—

कहं नु कुजा सामरणं, जो कामे न निवारण ।

पए पए विसीदंतो, संकल्पस्स वसंगमो ? ॥ १ ॥

इह च संहितादिक्रमण प्रतिस्त्रं व्याख्याने ग्रन्थगौरवमिति तत्परिज्ञाननिबन्धनं भावार्थमात्रमुच्यते—तत्रापि कत्यहं कदाऽहं कथमहमित्याद्यदृश्यपाठान्तरपरित्यागेन दृश्यं व्याख्यायते—कथं नु कुर्याच्छ्रामण्यं यः कामाश्च निवारयति ?, कथं—केन प्रकारेण, नुः क्षेप, यथा कथं नु स राजा यो न रक्षति?, कथं नु स वैयाकरणो योऽपशब्दान् प्रयुङ्क्त, एवं कथं नु स कुर्यात् भ्रामण्यं—भ्रमणभावं यः कामान् न निवारयति—न प्रतिषेधते?, किमिति न करोति?, तत्र “निमित्तकारणहेतुषु सर्वासां विभ—क्तीनां प्रायो दर्शनम्” इति वचनात्, कारणमाह—पदे पदे विधीदन् संकल्पस्य वशङ्कतः कामानिधारणे—नेन्द्रियाद्यपराधपदापेक्षया पदे पदे विधीदनासंकल्पस्य वशङ्कनत्वात् (अप्रशस्ताध्यवसायः संकल्पः) इति सूत्रसमासार्थः । दश० २ अ० । (कामादीनां स्वरूपं स्वस्वस्थाने ।)

आयावयाहि चय सोगमध्नं,

कामे कमाही कमियं खु दुस्खं ।

छिदाहि दोसं विलज्जए रागं,

एवं सुही होहिमि संपराए ॥ ५ ॥

संयमगेहान्मनसोऽनिर्गमनार्थम् आनापय-आनापनां कुरु 'एकप्रहणं तज्जातीयप्रहणं' इति न्यायाद् यथानुरूपमनोदरतादरपि विधिः, अनेनात्मसमुत्थदोषपरिहारमाह—तथा त्यज सौकुमार्यं—एतद्वज सुकुमारत्वम्, अनन त्प्रय-समुत्थदोषपरिहारम्, तथाहि—सौकुमार्यात्कामच्छा प्रवर्त्तते योऽपि तां च प्रार्थनीया भवति, एवमुभयासंघेन कामान्-प्राग्निरूपितस्वरूपान् काम—उल्लङ्घय, यतस्तैः क्रान्तैः क्रान्तमेव दुःखं भवति, इति शेषः, कामनिबन्धनत्याद् दुःख-स्य । खुशब्दोऽवधारणं । अधुनाऽऽन्तरकामक्रमणविधिमाह—छिन्धि द्वेषं व्यपनय राग सम्यग्ज्ञानबलेन विपाकालो-चनादिना, क ? , कामेष्विति गम्यते । शब्दादयो हि विषया एव कामा इति कृत्वा । एवं कृते फलमाह—एवम्—अनेन प्रकारेण प्रवर्त्तमानः, किम् ? सुखमस्यास्तीति सुखी भवि-ष्यसि, क ?—संपरायं—संसार, यावदपवर्गे न प्राप्स्यसि ता-वत्सुखी भविष्यसि, संपरायं—परीषदोपसर्गग्राम इत्यन्ये । कृते प्रसङ्गेति सूत्रार्थः ।

किं च संयमगेहान्मनस एवानिर्गमनार्थमिदं

चिन्तयेत् यदुन—

पक्वंदे जलियं जोइं, धूमकेउं दुगमयं ।

नेच्छन्ति वंतयं भोत्तुं, कुले जाया अगंधणे ॥ ६ ॥

प्रस्कन्दति—अध्यवस्यन्ति ज्वलितम्—ज्वालामालाकुलं न मुमुग्दारूपम्, कम् ?, ज्यातिपम्—अग्नि-धूमकेतुम्—धूम-चिह्नं धूमध्वजं नोत्कारिरूपं दुगसदम्—दुःखनाम्नाद्यतेऽभि-भूयत इति दुगसदस्तं, दुर्गाभभवामित्यर्थः । चशब्दलोपात्-नञ्छन्ति—नच वाञ्छन्ति वान्तं भोक्तुं परित्यक्त्वादातुं, विषमिति गम्यते । क ? नागा इति गम्यते । किं विशिष्टा इ-त्याह—कुले जाताः—समुत्पन्ना अगन्धने । नागानां हि भेदद्वयं गन्धनाश्च, अगन्धनाश्च । तत्र गन्धनाणामजं डसिए मंतहिं आकाहिया तं विसं वणमुहाओ आवियंति, अगंधणाओ

अवि मरणमज्जवस्सति ए य वंतमावयंति । उदाहरणं प्रमपुष्पिकायामुक्तमव । उपसंहारस्त्वेवं भावनीयः—यदि ता-वन्तियंओऽप्यभिमानमात्रादपि जीवितं परित्यजन्ति, न च वान्तं भुञ्जंत तत्कथमहं जिनवचनाभिन्नो विपाकदाकणान् विषयान् वान्तान् भोक्ष्ये ? इति सूत्रार्थः । अस्मिन्नेवार्थे द्वि-तीयमुदाहरणम्—“यदा किल अग्निदुग्मी पव्वइओ तथा र-हणमी तस्स जट्टो भाउओ राईमई उवयरइ, जइ एवम एसा ममं इच्छिज्जा, सा वि भगवई निवियणकामभोगा, एयं च तीए—जहा एसो मम अज्जोववओ, अणया य ती-ए मडुघयसंजुत्ता पेजा पीया, रहनेमी आगओ, मयणफ-ले मुंइ काऊण य तीए वंतं, भणियं च—एयं पेजं पियाहि । तए भणियं—कहं वन्तं पिज्जइ ?, तीए भणियो—जइ न पिज्जइ वंतं तओ अहं पि अग्निदुग्नेमिसामिणा वंता कहं पिबिउमिच्छसि ? ।

तथा ह्यधिकृतार्थसंवाद्येवाह—

धिरत्थु ते जसो कामी, जो तं जीवियकारणा ।

वंतं इच्छसि आवेउं, सेयं ते मरणं भवे ॥ ७ ॥

तत्र राजीमितिः किलैवमुक्तवती—धिगस्तु धिक्शब्दः कु-त्सायाम्, अस्तु—भवतु ते—तत्र, पौरुषमिति गम्यते, हे-यशस्कामिन्निति सास्यं क्षत्रियामन्त्रणम् । अथवा—अकार-प्रत्येपादयशस्कामिन् धिगस्तु तत्र, यस्त्वं जीवितकारणा-त्—असंयमजीवितहेताः वान्तमिच्छस्यापातुं परित्यक्त्वां भग-वता अभिलषास भोक्तुम्, अन उत्क्रान्तमर्यादस्य धेयस्ते म-रणं भवेत् शाभनतरं तव मरणं, न पुनरिदमकार्यासंवर्त्तमिति सूत्रार्थः । तओ धम्मो स काहओ, संबुद्धो पव्वइओ य । राईमई धि तं बोइऊणं पव्वइया । पच्छा अणया कयाइ सो रहनेमी वारवईए भिक्खं हिंइऊणं सांमिसगासमा-गच्छन्तो वासवइलपण अभाहओ एकं गुहं अणुप्राविट्ठं । राईमई धि सामिणो वंइणाए गया । वंइत्ता पाडिस्सय-मागच्छइ । अंतरं य वारंसिउमादत्तो, तिताय (भिक्षा) त-मेव गुहमणुप्राविट्ठा—जत्थ सो रहनेमी, वत्थाणि य प-विसारियाण, ताह तीए अंगपव्वंगं दिट्ठं, सो रहणेमी ती-ए अज्जोववओ, दिट्ठो अणाए हांगयागारकुसलाए य णाओ असो भावो एयस्स ।

ततोऽस्माविदमवोचत—

अहं च भोगरायस्स, तं चऽसि अंधगवहिणो ।

मा कुले गंधणा होमो, संजमं निहूणो चर ॥ ८ ॥

जइ तं काहिसि भावं, जा जा दिच्छसि नारीओ ।

वायाविस्सु व्व हडो, अट्ठिअप्पा भविस्ससि ॥ ९ ॥

तीसे सो वयणं सोच्चा, संजयाइ सुभासियं ।

अंकुमेण जहा नागो, धम्मे संपडिवाइओ ॥ १० ॥

एवं करंति संबुद्धा, पंडिया पवियकखणा ।

विणियट्ठंति भोगेसु, जहा से पुरिसुत्तमो ॥ ११ ॥ ति वेमि ।

अहं च भोगराहः—उग्रसेनस्य, दुहिनेति गम्यते, त्वं च भवसि अन्धकवृष्णेः—समुद्रविजयस्य, सुत इति गम्यते, अ-तो मा एकैकप्रधानकुले आवां गन्धनी भूव, उक्तं च—जह

न सप्पतुल्ला होमु त्ति भणियं होइ ' अतः संयमं निभू-
तधर—सर्वदुःखनिवारणं क्रियाकलापमध्याक्षितः कुर्विति
सूत्रार्थः । किञ्च—यदि त्वं करिष्यसि भावम्—अभिप्रायं,
प्रार्थनामित्यर्थः, क ?—या या द्रव्यसि नारीः—स्त्रियः, ता-
सु तासु एताः शाभना एताश्चाशोभना अतः संघे का—
ममित्येवंभूतं भावं यदि करिष्यसि ततो वाताखिद्य इव
हृदः—वानप्ररित इवावस्यमूलो वनस्पतिविशेषः अस्थिता-
रमा भविष्यसि, सकलदुःखक्षयानबन्धनेषु संयमगुणेष्व-
(प्रति) बद्धमूलत्वात् संसारसागरं प्रमादपवनप्ररित इत-
श्चेतश्च पर्यटिष्यतीति सूत्रार्थः । तस्याः—राजीमत्याः
असौ—रथनामिः वचनम्—अनन्तरोदितं भुत्वा—आ-
कर्ण्य, किंविशिष्टायास्तस्याः ?—संयतायाः—प्रव्रजिताया
इत्यर्थः, किंविशिष्टं वचनम् । सुभाषितम्—संवेगनिवन्ध-
नम्, अङ्कुशेन यथा नागो—हस्ती एवं धर्मं संप्रतिपादि-
त—धर्मं स्थापित इत्यर्थः, केन ? अङ्कुशतुल्येन वचनेन ।
'अङ्कुसेन जहा नागो' ति—एतत् उदाहरणं—वसंतपुरं नगरं,
तत्र एता इषभरुह्या नदीए एहाइ, अत्रो य तरुणो तं
दद दूण भणइ— सुगहायं ते पुच्छइ, एसा नइपवरसोहिय-
तरुण । एय य नदीरुक्खा, अहं च पाएसु ते पडिआ ॥ १ ॥
ताह सा पाडभणइ— सुहया हाउ नई ते, चिरं च जीवतुं जे
नईरुक्खा । सुगहाय पुच्छयाणं, घन्तीहामा पियं काउं
॥ १ ॥ 'सा य तीस घरं वा दारं वा ए याणइ, तीसे य
विंतिजियाणि खडरुवाणि रुक्ख पलायंताणि अक्खंति,
तेसु तस्यं पुप्फफलाणि सुवह्णिणं दिशणाणि पुच्छियाणि—
य—का एसा ?, ताणि भणन्ति—अमुगस्स सुगहा, सो य
तीए चिरहं न लहति, तत्रो परिध्वाइयं आलंगिउमाढ-
सो, भिक्खा दिआ । सा तुहा भणइ—किं करंमि आल-
ग्गाए फलं ?, तेण भाणया—अमुगस्स सुगहं मम कए
भख्वाइ, तीए गन्तुं भणिया, अमुगो ते एवं गुणजाती-
आ पुच्छइ, ताए कट्टाए पउल्लगाणि धोवन्तीए मन्तिलि-
नएण इत्थण पिट्टीए आहया, पंसंगुलियं उट्टियं, अवदारेण
निच्छुटा, गया तस्स साहइ—णामं पि सा तथ ए सुगेइ,
तेण णायं—कालपंचमीए अयदारेण अइगंतव्यं । अइगओ
य, अमोववणियाए मालियाणि सुत्ताणि य जाव प-
स्सावणमणणं सुसुरेण दिट्ठाणि, तेण णायं—ए एस म-
म पुत्तो, पाग्दरिओ कोइ । पच्छा पायाओ तेण एउरं
गहियं, चेइयं च तीए सो भणिया—णस लहुं, आवइकाले
साहेज्जं करंजासि, इयरी गंतूण भत्तारं भणइ—एत्थ
घमो अमोववणियं वच्चाओ, गंतूण सुत्ताणि, खणमेत्तं
सुविज्जं भत्तारं उट्टेइ भणइ य—एयं तुज्जं कुलाणुरुवं ?
जे णं मम पायाओ ससुरेण एउरं कइइ, सो भणइ—सुव-
सु पभाए लब्धिइति । पभाए, थेरेणं सिट्टे, सो य कट्टा भण-
इ विवरीओ थरो ति । थरो भणइ—मया दिट्ठो अत्रो पु-
रिसो, विद्याए जाए सा भणइ—अहं अण्णाणं सोहयामि
एयं करंइ, तत्रो एहाया कयबलिकम्मा गया जक्खघरं ।
तस्स जक्खस्स अतरणं गच्छतो जो कारगारी सो ल-
भणइ, अकारगारी नीसरइ, तत्रो सो विडपियतमो पिमा-
यरुवं काउणं गिरंतरं घणं कंठे गिरइइ, तत्रो सा गं-
तूणं ते जक्ख भणइ—जो मम मायापिउदिअओ भत्तारो

तं च पिमायं मोक्षं जइ अत्रं पारसं जाणामि तो मे
तुमं जाणिउजसि ति, जक्खो विलक्खो चिनेइ—एस य
(पास) करिसाइ धुत्ती मंतेइ ?, अहं पि वाचओ तीए,
एत्थि सरत्तणं खु धुत्तीए, जाव जक्खो चिनेइ ताव
सा णिण्फाडया । तत्रो सो थरो सव्वलोगेण विलक्खी
कओ, हीलिआ य तत्रो थेरस्स तीए आधरेण णिहा ए-
ट्टा, रन्ना य कन्ने गये, रन्ना सदाविज्जणं अंतेउग्गालओ
कओ, आभंसकं च इत्थिगयणं वान्तघरस्स हेट्टा वज्जं
अच्छइ । इओ य एगा देवी इत्थिमिठे आसत्ता , एधरे
इत्था चोवालयाओ इत्थण अवतारेइ, पभाए पडिणीणइ
एवं वक्खइ कालो । अत्रया य एगाए रयणीए चिरस्स
आगया इत्थिमिठेण कट्टेण इत्थिसंकलाए आहया । सा,
भणइ—एयारिसा तारिसा य ए सुव्वर, मा मज्ज कस-
इ, ते थरो पिच्छइ, चितियं य एण—एवं पि राक्खज्ज-
माणीअं एयाओ एवं ववहरंति, किं पुण ताओ सदा
सच्छंदाओ ति ? सुत्तो, पभाए सव्वलागो उट्टिओ, सो
ए उट्टेइ, रन्ना कहियं, रन्ना भणिय—सुवउ । चिरस्स य
उट्टिओ पुच्छिओ य, कहियं सव्वं, भणइ—जहा एगा दे-
वी ए याणामि कयरा वि । तत्रो राइणा भरइइत्थी का-
राविओ, भणियाओ—एयस्स अत्राणियं काउणं आलण्डेइ,
तत्रो सव्वाहि आलण्डिओ एगा एच्छइ, भणइ य—अहं
वीहेमि, तत्रो रन्ना उप्पलेण आहया, मुच्छिया पडिया,
रन्ना जाणियं—एसा कारि ति । भाणियं च 'एण—मत्तगयं-
आरुहंतीए, भेडमयस्स गयस्स वीहीहि । तत्र न मुच्छिय-
संकलाहया, एत्थ मुच्छियउप्पलाहया ॥ १ ॥' तत्रो सरीरं
जाइयं जाव संकलापहारो दिट्ठो तत्रो पकट्टेण रएणा देवी
मिठो इत्थी य तिण्ण वि जिञ्जकडए चडावियाण, भ-
णियाओ य मिठो—एत्थे बाहाइ इत्थि, दाहि य पासंइ ते
(च) लुग्गाहा उट्टिया, जाव एगो पाओ आगासे ठविओ,
जणो भणइ—किं एअं तिरिओ जाणइ ?, एयाणि मारिय-
व्वाणि, तह वि राया रोसं न मुयइ, जाव तिण्ण
पाया आगासे कया, एगेण ठिओ, लंगेण कओ
अक्खन्तो किमयं इत्थिरयणं विण्णसिज्जइ ?, रएणा मिठो
भणियाओ—तरसि णियसेउं ?, भणइ—जइ दुयमाणं पि अ-
भयं देसि, दिक्ख, तत्रो तण अंकुलणं नियन्तिओ इत्थि' ति ।
दाष्टान्तिकयाजना कृतेवेति सूत्रार्थः ॥ १० ॥ एवं कुर्वन्त
संबुद्धा—बुद्धिमन्तो बुद्धाः सम्यग् दर्शनसाहस्येण—दर्शनै-
कीभावेन वा बुद्धाः संबुद्धा—विदितविषयस्वभावाः सम्यग्-
दृष्टय इत्यर्थः, त एव विशदयन्त परिहृताः प्रविचक्षणाः ।
तत्र परिहृताः सम्यग्ज्ञानवन्तः प्रविचक्षणाः चरणपरिणा-
मवन्तः । अन्ये तु व्याचक्षत—संबुद्धाः सामान्येन बुद्धिम-
न्तः परिहृता वान्तभोगालवन्तपक्षाः प्रविचक्षणा अवध-
भीरव इति, किं कुर्वन्ति ?—विनिवर्तन्त भोगेभ्यः विविधम्-
अनैकैः प्रकारैरनादिमघाभ्यासबलन कदर्थ्यमाना अपि
मोहादयेन (वि) निवर्तन्त भोगेभ्यो—विषयभ्यः, यथा क
इत्यत्राह—यथाऽसौ पुरुषोत्तमः—रथनमिः । आह—कथं त-
स्य पुरुषोत्तमत्वम् ?, या हि प्रव्रजिताऽपि विषयाभिलाषीति
उच्यत—अभिलाषेऽप्यप्रवृत्तेः, कापुरुषस्त्वभिलाषानुरूपं
चेष्टत एवेति । अपरस्त्वाह—दशवैकालिकं नियतभृतमव,
यत उक्तम्—" णायउक्कयणाहरणा , इतिभातियमां

परमयसुया य । एष ह्येति आणियया , स्थियं पुण्य
सेसमुत्सन्नं ॥ १ ॥ ” तत्कथमभिनवात्पञ्चमिदमुदाहरणं
युज्यते इति ? उच्यते—एवम्भूनाथस्यैव नियतभूतेऽपि भा
वाद् , उत्सन्नप्रहणाच्चाद्येषु , प्रायो-नियतं न तु सर्वथा नि
यतमेत्यर्थः । अत्रोपमिति न स्वमनीषिकया किन्तु नीधकर-
गणधरोपदेशेन । उक्तोऽनुगमः , नयाः पूर्वोदिति । दश०-अ०
सामान्यभाव-सामान्यभाव-पुं० सामान्यरूपतायाम् , विशेष०
सामान्यलक्षण-सामान्यलक्षण-न० । लक्षणभेद , विशेष० ।
(तन्स्वरूपम् ' लक्षणम् ' शब्दं पञ्चभागे गतम् ।)

सामान्यविभेस-सामान्यविशेष-पुं० पृथिवीत्वं जलत्वं कृष्ण-
त्वं नीलत्वमित्याद्यन्तरसामान्यरूपे , आ० म० १ अ० ।
सामान्यानि विजातीयेषु व्याघर्षनाच्च विशेषाः इति
सामान्यविशेषाः । स्वस्याधाराविशेषेषु अनुगताकारप्र-
त्ययवचनहेतुषु द्रव्यत्वादिषु , आ० म० १ अ० ।
सूत्र० । अनुवृत्तव्यावृत्तावबोधहेतुभूते सामान्ये , स्था० ७
टा० ३ उ० ।

यच्चोक्तं-(कैश्चित्) एतेन सामान्यविशेषरूपमपि
प्रतिक्षिप्तमवगन्तव्यमित्यादि । तदप्ययुक्तम्-सामान्य-
विशेषरूपस्य वस्तुनाऽनुभवसिद्धत्वात् , तथाहि-
घटादिषु घटो घट इति सामान्याकारा बुद्धिरूपघटे ,
मार्तिकस्ताम्रो राजत इति विशेषाकारा च , पटादिर्वा न
भवतीति । न चार्थसद्भावाऽर्थसद्भावादेव निश्चीयते , सर्व-
सत्त्वानां सर्वज्ञत्वप्रसङ्गात् , सर्वार्थानामेव सद्भावस्यावि-
शेषात् । किं तर्हि ? अर्थज्ञानसद्भावात् । ज्ञानं च सामा-
न्यविशेषाकारमेवोपजायते इति अतोऽनुभवसिद्धत्वात्
सामान्यविशेषरूपं वस्त्विति ।

अधिकारान्तरमाधिकृत्याह-यच्चोक्तमित्यादिना । यच्चोक्तं
पूर्वपक्षग्रन्थे—एतेन सामान्यविशेषरूपमपि प्रतिक्षिप्तमवग-
न्तव्यमित्यादि । तदप्ययुक्तम् । कुत इत्याह—सामान्यविशे-
षरूपस्य वस्तुनाऽनुभवसिद्धत्वात् । एतद्वाह-तथाहीत्या-
दिना , तथाहि—घटादिषु पदार्थेषु , घटो घट इत्येवं सामा-
न्याकारा बुद्धिरूपघटे तथा मार्तिका मृदादिनवृत्तो मार्ति-
कः , ताम्रविकारस्ताम्रः , रजताविकारो राजतः , इति विशेषा-
कारा च बुद्धिरूपघटे , पटादिर्वा न भवतीत्येवम् । इयं च-
वस्तुतत्त्वव्यवस्थानिबन्धनमित्याधिकृत्याह—न चेत्यादि । न-
चाऽर्थसद्भावाऽर्थसद्भावादेव कारणात् , निश्चीयते । कुत-
इत्याह-सर्वसत्त्वानां सर्वज्ञत्वप्रसङ्गात् , प्रसङ्गश्च सर्वार्थाना-
मेव भुग्नोद्वर्तितानां सद्भावस्याविशेषात् , किं तर्हि ? अर्थ-
ज्ञानसद्भावाद् अर्थसद्भावां निश्चीयते । याद् नामैवं , ततः
किमित्याह—ज्ञानं च सामान्यविशेषाकारमेवोपजायते इति
निर्दिष्टितम् । अतोऽनुभवसिद्धत्वात् कारणात् , सामान्यवि-
शेषरूपं वस्त्विति ।

न चैतद्विज्ञानं भ्रान्तमिति युज्यते , घटादिसभिधाववि-
कलतदन्यकारणानां सर्वेषामेवाविशेषोपजायमानत्वात् ।
भ्रान्तमेतत् , विकल्पकत्वादिति चेत् । अभ्रान्तं तर्हि की-

दृग् ? इति वाच्यम् । निर्विकल्पकमिति चेत् । न । तस्या-
पि निर्विकल्पकत्वेन भ्रान्ततापत्तेः । अर्थसामर्थ्यजन्यत्वा-
दनापत्तिरिति चेत् । न अस्य विकल्पकत्वेऽपि तुल्यत्वात् ।
क्वचिद्व्यभिचारदर्शनादतुल्यत्वमिति चेत् । न तस्य नि-
र्विकल्पकत्वेऽपि भावात् । न तन्नः प्रमाणां , तदाभासत्वादि-
ति चेत् । विकल्पकत्वेऽपि तुल्यः परिहारः । अर्थधर्माति-
रिक्तशब्दभावतोऽस्यार्थसामर्थ्यजन्यत्वानुपपत्तिरिति चेत् ।
न । बोधनियतार्थतादिभिर्व्यभिचारात् । न ते , अर्थादन्य-
तो भावादिति चेत् । शब्दोऽपि तद्योग्यद्रव्येभ्यः , इति स-
मानः समाधिः ।

न चेत्यादि । न चैतद्विज्ञानमनन्तरोदिनं भ्रान्तमिति युज्य-
ते । कुत इत्याह—घटादिसभिधौ सति , अतिकलतदन्यका-
रणानां संपूर्णालोकादकारणानामित्यर्थः । सर्वेषामेव ' प्रमा-
णां ' इति सामर्थ्यगम्यम् , अविशेषण सामान्येन भिन्नु-
पासकादीनामपि , उपजायमानत्वात् कारणात् । भ्रान्तमेतद-
धिकृतज्ञानम् । कुत इत्याह—विकल्पकत्वादिति चेत् । एत-
दाशङ्क्याह—अभ्रान्तं तर्हि कीदृगिति एतद् वाच्यम् । नि-
र्विकल्पकमिति चेत् अभ्रान्तम् । एतदाशङ्क्याह—न , तस्या-
पि निर्विकल्पकस्य , निर्विकल्पकत्वेन हेतुना , भ्रान्ततापत्तेः ,
स्वरूपमेव भ्रान्तिनिबन्धनम् , एतच्चास्यापि विद्यते एवेत्य-
भिप्रायः । अर्थसामर्थ्यजन्यत्वाद् निर्विकल्पकस्य , अनापत्ति-
रिति चेद् भ्रान्तताया इति प्रक्रमः । एतदाशङ्क्याह—न ,
अस्य अर्थसामर्थ्यजन्यत्वस्य , विकल्पकत्वेऽपि तुल्यत्वात् , ए-
तदन्यार्थसामर्थ्यजन्यमेत्यर्थः । क्वचिद्व्याघर्षनोराज्यविकल्पा-
दौ , व्यभिचारदर्शनात् कारणात् , अतुल्यमिति चेद् न ह्यसा-
वर्थसामर्थ्यजन्य इति । एतदाशङ्क्याह—न , तस्य क्वचिद् व्य-
भिचारस्य , निर्विकल्पकत्वेऽपि भावात् । न हि तदपि सर्वमर्थ-
सामर्थ्यजन्यम् । न तत्-अर्थनामर्थ्यजन्यम् , नाऽस्माकं , प्रमा-
णां , कुत इत्याह—तदाभासत्वात् प्रमाणाभासत्वात् , इति चे-
त् । एतदाशङ्क्याह—विकल्पकत्वेऽपि तुल्यः परिहारः अर्थसाम-
र्थ्यजन्यं विकल्पकमपि न नः प्रमाणं तदाभासत्वादेवेति । अ-
र्थधर्मातिरिक्तत्वात् । असौ शब्दश्चेति विग्रहः , तद्भावनः कारणात् ,
अस्य विकल्पस्य , अर्थसामर्थ्यजन्यत्वानुपपत्तिरसम्भव एवेति
चेत्—उक्तं च धर्मकीर्तिना—“ न ह्यर्थे शब्दाः सन्ति तदात्मा-
नां वायेन तस्मिन् प्रान्तभासेरन् ” इति । एतदाशङ्क्याह—
न । बोधनियतार्थतादिभिः आदिशब्दात्-कुशलतादियदिग्र-
हः व्यभिचारात्—अर्थसामर्थ्यजन्यत्वानुपपत्तिरिति । न , ते
बोधादयः , अर्थादन्यतः समनन्तरादेर्भावादिति चेत् । एत-
दाशङ्क्याह—शब्दोऽपि तद्योग्यद्रव्येभ्यः शब्दप्रायोग्यद्रव्य-
भ्योऽन्येभ्य एव , इत्येवं , सामानः-तुल्यः , समाधिः-परिहारः ।
अनन च “ अयमर्थासंस्पर्शी संयद्वनधर्मोऽर्थेषु तन्नियोजना-
त् ” इत्यापि प्रत्युक्तम् , अनभ्युपगमादिति ।

न चैतदभ्युपगमात्रम् , तावत्संघातजस्यैव तथार्थग्रहण-
स्वभावत्वात् , अविगानकस्तथानुभवसिद्धेः , एवमेव व्यवहार-
दर्शनादिति ; तथाहि—एतदिन्द्रियद्वारानुसार्येव विज्ञानमा-

विष्टाभिलाषम् ' अहिरहिः ' इति योजकं दर्शकं च धारा-
वाहि तथा व्यवहारबीजं प्रतिप्राप्यनुभवसिद्धमेव । न चे-
हान्यदेवदर्शनात्, अन्य एव च विकल्पः, विकल्पेनाऽ-
दर्शनात्, दर्शनेन चाविकल्पनात्, तयोरेतद्वृत्तेरुपादा-
नादिभावात् । इत्येकमेवेदमिति ॥

न चेत्यादि । न चैतत्—शब्दोऽपि तद्योग्यद्रव्येष्वेव इति
यदुक्तमेतत्, अभ्युपगममात्रम् । अपि तु सांगणिकमित्यभि-
प्रायः । कुत इत्याह—तावदित्यादि । तावत्संघातजस्यैव
रूपालोकमनस्काररञ्जुः शब्दसंघातजस्यैव ' विकल्पजा-
नस्य ' इति प्रक्रमः, तथा तेन निश्चितप्रकारेणाऽधम-
द्वयस्वभावत्वात् । एतच्चैवमर्थग्रहणस्वभावत्वम् । अविगान
तः—अविगानेन, तथा—तेन प्रकारेणाऽनुभवसिद्धेः, अनुभव-
सिद्धिश्चैवमर्थव्यवहारदर्शनादिति । एतद्वच निदर्शनेनाह—त-
थाहीत्यादि । तथाहीत्युपदर्शनेः एतद्—वक्ष्यमाणम्, इन्द्रियद्रा-
यानुभावेन तद्द्रव्यापाराऽभावऽभावात्, विज्ञानम् । किंविशि-
ष्टमित्याह—आविष्टाभिलाषं प्रविष्टशब्दं शब्दनिष्पन्नमित्यर्थः
किंविशिष्टमित्याह—अहिरहिः—सर्पः सर्प इत्येवं योजकं शब्द-
स्य, दर्शकं चार्थस्येन्द्रियद्रव्यापारण, धारावाहि तथा सन्तानप्र-
वृत्तम् । एतद्वच विशेष्यते—व्यवहारबीजमिति । ततस्तथाविध-
व्यवहारसिद्धेः, प्रतिप्राप्यनुभवसिद्धमेव प्राणिने प्राणिने प्रति
तत्तद्द्रव्यपक्षया प्रतिप्राप्ति, प्रतिप्राप्तिभङ्गालाभवात्, अनु-
भवसिद्धमेव नेह कस्याचिद् विगानमिति । न चेहेत्यादि ।
न चेह प्रस्तुतं ज्ञानं, अन्यदेव दर्शने निर्विकल्पकम्, अन्य एव
च विकल्पो निश्चयात्मकः । कुत इत्याह—विकल्पेनादर्श-
नात् । कान्तादिविकल्पं तथा अनुभवसिद्धमेतत्, दर्शनेन चाव-
कल्पनात्, अनभिप्रतभृत्त्वादिदर्शने एतदपि सिद्धमेव ।
तथा, तयोर्दर्शनाविकल्पयोः, असद्वृत्तेर्युपपत्तित्यर्थः ।
कुत इत्याह—उपादानादिभावात्, अथग्रहादिक्रमणोपादाना-
पादयभावादित्यर्थः इत्येवम्, एकमेवेदमधिकृतं विज्ञानमिति ।

स्यादेतत्, सविकल्पाविकल्पयोर्विज्ञानयोः स्वभावभेदेऽ-
पि प्रतिभासभेदेन युगपद्बुद्धेर्विमूढः प्रतिपत्ता तमपश्यन्-
क्यं व्यवस्यति, न तु तथा तत्, अन्यत्रानयोर्यौगपद्येऽपि
भेददर्शनात्, अतीताद्यर्थगतविकल्पेनापीन्द्रियज्ञानतो रू-
पादिग्रहणसिद्धेः । न च स विकल्पो रूपाद्येव गृह्णातीति
शक्यं कल्पयितुम्, तस्यातीताद्यर्थाभिधायकत्वत्यागतो
वर्तमानार्थयोजनेन प्रवृत्तिप्राप्तेः । नापि वर्तमानार्थाभिधा-
नसंसर्गा तदाऽपरो विकल्पः समास्ति, द्वयोर्विकल्पयोः स-
मप्रवृत्तेः, अविगानेन तथानुभावाभावात् ! अतोऽत्र प्र-
त्युत्पन्नविषयग्रहणकाले दृश्यमानार्थनामाऽग्रहः स्पष्ट एव ।
तन्नामग्रहणसंभूता च कल्पना, तन्नामग्रहाभावे कल्पनाऽ-
भावः । इति सिद्धमविकल्पकमिन्द्रियज्ञानम्, अतोऽन्य
एव च विकल्प इति न क्वचिदनयोरैक्यम्, न्यायानुपपत्तेः,
भिन्नजातीयत्वादिति । इतश्चेतदेवम् । अन्यथा स्व.भिधान-
विशेषणपेक्षा एवार्था विज्ञानैर्षवसीयन्त इति प्राप्तम् ॥

धर्माभिप्रायमाह—स्यादेतदित्यादिना । स्यादेतदप्येवं मन्थ्यते,
सविकल्पाविकल्पयोर्विज्ञानयोः सामान्येन स्वभावभेदेऽपि स-
ति, प्रतिभासभेदेन हेतुना युगपद्बुद्धेः कारणात्, विमूढः प्रति-
पत्ता पुरुषः, तमपश्यन्स्वभावभेदम्, ऐक्यं व्यवस्यति तयोः स-
विकल्पाविकल्पयोः, न तु तथा तत् न पुनस्तदैक्यमव । कुत
इत्याह—अन्यत्र ज्ञातिभेदे, अनयोः सविकल्पाविकल्पयोः,
यौगपद्येऽपि सति, भेददर्शनात् । एतदेवाह—अतीताद्यर्थ-
गतविकल्पेनापि प्रमात्रा, इन्द्रियज्ञानतः—इन्द्रियज्ञानेन, रू-
पादिग्रहणसिद्धेः । कस्येत्याह—अन्यस्याभुतत्वात् तस्यैव
प्रमातुः । न चेत्यादि । न च स विकल्पोऽतीताद्यर्थगतः, रू-
पाद्येव गृह्णाति ' वर्तमानिकम् ' इति प्रक्रमः, इत्येवं, शक्यं
कल्पयितुम् । कुतो न शक्यमित्याह—तस्येत्यादि । तस्या-
तीताद्यर्थगतविकल्पस्य, अतीताद्यभिधायकत्वत्यागतोऽ-
तीताद्यर्थाचकशब्दादित्यागतः । वर्तमानार्थयोजनेनेति ।
वर्तमानोऽर्थोऽभिधायो यस्य ' अभिधायकस्य ' इति प्रक्रमः
स वर्तमानार्थसंघातजनेन प्रवृत्तिप्राप्तेः कारणात् । नापीत्या-
दिना । नापि वर्तमानार्थाभिधानेन संसृज्यते तच्छीलं भवति
विग्रहः, तदा तस्मिन्नेव काले, अपरो विकल्पः समास्ति-
विद्यते । कुत इत्याह—द्वयोर्विकल्पयोः समं युगपत्, अप-
वृत्तेः कारणात् । अप्रवृत्तिश्चाविगानेनाऽविप्रतिपत्त्या, तथा
तेन समकालभावेनाऽनुभवाभावात् । अत इत्यादि । अतः
स्थितमेतत्, प्रत्युत्पन्नविषयग्रहणकाले दृश्यमानार्थनामाऽ-
ग्रहः स्पष्ट एव । यदि नामैवं ततः किमित्याह—तन्नाम-
ग्रहणेन संभूता तन्नामग्रहणसंभूता, एवंभूता च कल्पना ।
ततः किमित्याह—तन्नामग्रहाभावे कल्पनाभाव इति कृत्वा,
सिद्धमविकल्पकमिन्द्रियज्ञानम् । अत इन्द्रियज्ञानात्, अन्य
एव च विकल्प इत्येवं, न क्वचित् सजातीयत्वाद्, अनयो-
र्दर्शनविकल्पयोः, ऐक्यम्—एकभावः, न्यायानुपपत्तेः, इयं
शक्यैव । सवर्गमेव त्वाह—भिन्नजातीयत्वात् । सामान्येनैव दर्-
शनविकल्पयोरिति ' इतश्चेतदेवमङ्गीकर्तव्यम् ' इति शेषः ।
अन्यथैवमनभ्युपगमे, स्वाभिधानावशेषणोपेक्षा एवार्था वि-
ज्ञानैर्व्यवसीयन्त इति प्राप्तं । व्यवसीयन्तः, प्रतीयन्त इत्यर्थः ।
कीदृशा इत्याह—स्वाभिधानेत्यादि । स्वाभिधानमेव वि-
शेषणं व्यवच्छेदकत्वात् तस्मिन्नेव काले यथासंभवात् इति
विग्रहः ।

अस्त्वेवमपि को दोष इति चेत् । निवृत्तेदानीमिन्द्रियज्ञान-
नवार्ता, अभिधानविशेषस्मृतेरयांगात्, सति स्वार्थदर्शनेऽ-
र्थसन्निधौ दृष्टे शब्दे ततः स्मृतिः स्यात्, अग्निधूमवत् ।
न चायमशब्दमर्थं पश्यति, अपश्यन् न शब्दविशेष-
मनुस्मरति, अननुस्मरन्न योजयति, अयोजयन्न प्रत्येति,
इत्यायातमान्ध्यमशेषस्य जगतः । अभिपत्तनेवार्थः प्रचा-
धयत्यान्तरं संस्कारं, तेन स्मृतिः, नार्थदर्शनादिति धे-
त् । न । तत्संबन्धस्यास्वाभाविकत्वात्, समयादर्शनेऽभा-
वात्, पुरुषेच्छातोऽर्थानां स्वभावापरावृत्तेर्न समयकालो-
त्पत्तिः, स्वभावस्य परावृत्तौ च तस्य तादान्त्यात्, अ-
न्यस्यासमयदर्शिनोऽपि स्यात्, न हि प्रतिपुरुषमर्थाना-

भात्मभेदः, नैरात्म्यप्रसङ्गात्, आत्मस्थितेरभावात् । तस्मादयमशब्दसंयोजनमवार्थं पश्यति दर्शनादिति ।

अस्तु—भवन्वेतत्, एवमपि को दोष इति चेत् । एतदाशङ्क्याह—निवृत्तेत्यादि । निवृत्तेदानीमिन्द्रियावज्ञानवार्ता । कस्माद् निवृत्तेत्याह—अभिधानविशेष इत्यादि । अभिधानविशेषो योऽर्थस्तदानीं प्राह्यस्तस्य यो वाचकः शब्दस्तत्र स्मृतिस्तस्याः स्मृतिरयोगात् । कथमयोग इत्याह—सति ह्यर्थदर्शने इत्यादि । यस्माद् व्यवहारकाले सत्यभिधेयार्थदर्शने तदभिधायिन्यभिधानस्मरणं भवति । तत्रापि न सर्वस्य शब्दस्येत्याह—अर्थसंनिधौ संकेतकाले, दृष्ट शब्द इति, तत इत्यर्थदर्शनात्, स्मृतिः स्याद् नाप्यथा । निदर्शनं हि—आग्निधूमवत् । यथाऽग्निधूमयोः संबन्धस्तथाग्निदर्शने धूम स्मृतिर्भवति, धूमदर्शने चाग्नौ स्मृतिः, तद्वदत्राप्यवसेयम् । स्यान्मतमर्थं तर्हि दृष्टा शब्दं स्मरन्त्यतीत्याह । न चायमित्यादि । न स्वल्पे सविकल्पकप्रत्यक्षवादी, शब्दरहितमर्थं पश्यति, स्वाभिधानविशेषणापेक्षा एवार्था विज्ञानैवैवसीयन्त इति नियमात् । ततः को दोष इत्याह—अपश्यन् न शब्दविशेषमनुस्मरति ' नियमेन ' इति शेषः, यस्मादर्थदर्शने शब्दविशेषस्मृतेर्हेतुः, सा च तेन व्याप्ता, कारणं निवर्तमानं कार्यं निवर्तयति । भवतु मामैवं ततः को दोष इति आह—अननुस्मरणं योजयति अत्रापि शब्दविशेषानुस्मरणं स्मृतियोजनायाः कारणं, तदभावात् कार्याभावः । अत्रापि को दोषः इति चेदाह—अयोजयन्न प्रत्यानं योजनं ह्यर्थप्रतीतः कारणमित्यत्रापि कारणानुपलब्धिर्भवेति । तस्मादायातमान्ध्यमशेषस्य जगतः, न चक्ष्यते । तस्मान्ज्ञानप्रयत्नान् शब्दकल्पना संभवतीति । अत्रापि स्याद् नार्थदर्शनात् स्मृतिः, किं तर्हि ? योग्यदेशावस्थितादेवार्थात् स्मृतिरित्याह—अभिपतन्नेवत्यादि । अभिपतन्नाभिमुखीभवन् । काऽसावित्याह—अर्थो रूपादिको विषयः । किं कराति ? प्रबोधयति—कार्यनिवर्तनं प्रत्यनुकूलयति । कं प्रबोधयति ? आन्तरं संस्कारं शब्दस्मृति-वासनास्य, तेन अर्थाभिपतनाश्रेण; सा स्मृतिः, तेन वा कारणेन, स्मृतिः, नार्थदर्शनादिति चेत्, तथा च नान्ध्यं, जगतः, विकल्पकत्वं चेन्द्रियज्ञानस्योपपन्नमिति मन्यते । अर्थाभिपतस्य स्मृतिजनकत्वं निराकुर्वन्नाह—न । तत्संबन्धस्येत्यादि । यदेतदुक्तम्—अभिपतन्नेवार्थः प्रबोधयत्यान्तरं संस्कारमिति । तत्र । कुत इत्याह—तत्संबन्धस्य तयोः शब्दार्थयोः संबन्धस्तत्संबन्धस्तस्य, अस्वाभाविकत्वात् पौ-ह्वेयत्वादित्यर्थः । कथमवसेयमित्याह—समयादर्शने सक-तस्याप्रहणे सति, अभावात् स्मृतिसंस्कारप्रबोधस्य, अर्थप्रतीतेवेति वाक्यशेषः । एतदुक्तं भवति—ययोः स्वाभाविकः संबन्धो न तयोः समयं प्रति काञ्चिदपेक्षा, यथा चक्षुरूपयोः, विपर्ययस्त्वेष, इति नाह्निप्रमत्वं संबन्धस्येति । तत्रैतत् स्यात् समयादुत्तरकालं स्वाभाविकः शब्दार्थ-संबन्धो न पूर्वम्, अतः कृतमसमयस्याभिपतन्नेवार्थः प्रबोध-यत्यान्तरं संस्कारमित्याह—पुरुषेच्छानः सकाशात्, अर्थाणां स्वभावापरावृत्तः पूर्वस्वभावपरित्यागेन विशिष्टस्वभावान्तरा-

नुत्पत्तः कारणात्, न समयकालोत्पत्तिः—न समयकालं स्व-भाविकत्वेन शब्दार्थसंबन्धस्य प्रादुर्भाव इत्यर्थः । दोषान्तराभिधित्तस्याऽभ्युपगम्यापि स्वभावान्तरपरावृत्तिमाह—स्वभावस्य परावृत्तौ च सत्याम्, अन्यस्यासमयदर्शनाऽपि स्यात् स्मृतिसंस्कारप्रबोधः, अर्थप्रतीतिरेति शेषः, न के-वलं समयदर्शिन इत्यपिशब्दार्थः । कस्मादित्याह—तस्य-तादात्म्यात् । स स्मृतिसंस्कारप्रबोधकः, अर्थप्रतीतिहेतु-को वा आत्मा स्वभावाऽस्येति तदात्मा, तदात्मनो भाव-स्तादात्म्यं, ब्राह्मणादंशकृतिगणत्वात् व्यञ् । अधोक्ष्येन—स-मयदर्शिनं प्रति स्वभावः, न पुनरदृष्टसमयं प्रति, इत्यत आह—न हीत्यादि । न हि पुरुषं पुरुषं प्रति, अर्थानाम्, आत्मभेदः—स्वभावभेदः, भवति । कुत इत्याह—नैरात्म्यप्र-सङ्गात् । अयमभिप्रायः—पुरुषेच्छानामानस्यात्, तदनुव-र्तिनश्च यद्यथाः स्युस्तदा तेषां नैःस्वभाव्यमव स्यात्, एकस्यानेकस्वभावाभावात् । स्याद् मतम्—भवतु सामयि-कस्वभावस्याभावः, अन्याऽपि तदव्यतिरिक्ता वस्तुसत्स्व-भावाऽस्यास्त्येष, अतो नैरात्म्यप्रसङ्गा न भविष्यतीत्याह—आत्मस्थितेरभावादिति । उपलब्धिलक्षणप्राप्तस्य तदव्यति-रंकेणाम्यस्य स्वभावस्यानुपलम्भादित्यभिप्रायः । अधवा नन्धेवं सति बहुतरस्यभावलिङ्गैरेव; तत्किमुच्यते—नैरा-त्म्यप्रसङ्गात् ? इत्याह—आत्मस्थितेरभावात् । पुरुषाणां स्वा-भिप्रायचशेनैकत्र विरुद्धस्यापि स्वभावस्याऽभ्युपगमसंभ-वात्; न चैकस्य विरुद्धानेकस्वभावां युक्त इति मन्यते तदेवं स्मृत्यसंभवेन निर्विकल्पतां प्रतिपाद्यापसंहरन्नाह—तस्मादित्यादि । यस्मादेवमन्तरेणैकं प्रकरणं शब्दविशे-यस्मृतिर्न संभवति, तस्मादयं प्रतिपत्ता, अशब्दसंयोज-नमवार्थं पश्यति, अविद्यमानं शब्दसंयोजनं यस्याथस्येति-विग्रहः । कुत इत्याह—दर्शनात् । अयमस्यार्थो यस्मादयं प्र-तिपत्ताऽर्थमुपलभते, तस्मादशब्दसंयोजनमवार्थं पश्यतीति । निधीयते ।

किञ्च—विकल्पात्मकत्वेऽस्य निश्चयात्मकमिदमित्येनेक-प्रमाणवादहानिः, तेनैव वस्तुनो निश्चयात् नित्यत्वादी भ्रान्त्यनुपपत्तेः । अनेकधर्मके वस्तुन्यन्यतरधर्मनिश्चयात् तदन्यनिश्चयाय प्रमाणान्तरसाफल्यमिति चेत् । एकधर्म-विशिष्टस्यापि निश्चये सर्वधर्मवत्तया निश्चयात्, प्रमाणा-न्तरस्य निश्चितमेव विषयीकुर्वतः स्मृतिरूपानतिक्रमात्, एकधर्मद्वारेणापि तद्वतो निश्चयात्मना प्रत्यक्षेण विषयी-करणे सकलधर्मोपकारकशक्यमभिज्ञात्मनो निश्चयात् । न ह्यन्य एवान्योपकारको नाम । ततो यदेवास्मैकोपकार-कत्वेन निश्चयनम्, तदेव तदन्योपकारकत्वेनापि न चास्त्युपकार्योपकारकभावे तद्वयवस्थाऽतिप्रसङ्गतो युक्ता ।

किञ्च—यद्यादि । किञ्च अयमपरो दोषः—विकल्पात्मकत्वेऽस्य प्रत्यक्षस्य, निश्चयात्मकमिदमित्येवं विकल्पात्मकत्वेन हेतुना । यद्दि नामैवं ततः किमित्याह—अनेकप्रमाणावदहानिः—प्र-त्यक्षानुमानागमप्रमाणावदहानिः । कुत इत्याह—तेनैव नि-

अन्यत्पन्ना प्रत्यक्षेण, वस्तुनो निश्चयात् कारणात् । यथा-
 क्कनिश्चयेऽपि किमित्याह—नित्यत्वादी धर्मै, अन्यन्युप-
 सेरिति । पराभिप्रायमाह—अनेकधर्मके वस्तुनि नित्य-
 स्वादिधर्मपक्षया, अन्यतरधर्मनिश्चयाद् यथोचितप्रत्यक्षेण,
 तदन्यनिश्चयाय-धर्मान्तरनिश्चयार्थे, प्रमाणात्तरसाफल्य-
 मनुमानादिसाफल्यमिति चेत् । एतदाशङ्कयाह—नैकेत्या-
 दि । न-नैतदेवम् । कुत इत्याह—एकधर्मविशिष्टस्यापि 'व-
 स्तुनः' इति प्रकमः । निश्चयं सति किमित्याह—सर्वे च ते
 धर्माश्च सर्वधर्मोत्पत्त्यस्य वस्तुनो विद्यन्त इति सर्वधर्मवत्
 नङ्गावः सर्वधर्मवत्ता तथा, निश्चयात् । एवं च प्रमाणात्त्या-
 दि । प्रमाणान्तरस्याऽनुमानादेः, निश्चयमेव 'धर्मान्तरम्'
 इति प्रकमः, विषयीकृत्यतः सतः, स्मृतिरूपानतिक्रमात्,
 'अनेकप्रमाणवाद्धानि.' इति वर्तते, एकधर्मविशिष्टस्या-
 पि निश्चये सर्वधर्मवत्तया निश्चयादिति यदुक्तं तदुपदर्श-
 यन्नाह—एकधर्मोत्पत्त्यादि । एकधर्मद्वाराणापि तद्गतता—धर्मव-
 ता वस्तुनः, निश्चयात्पन्ना प्रत्यक्षेण सविकल्पकेन, विष-
 यीकरणं सति । किमित्याह—सकलाश्च ते धर्माश्च तेषा-
 मुपकारिकाश्च ताः शक्यमिति विग्रहः, ताभ्यांऽभिप्राय-
 साद्यात्मा चेति समासस्तस्य, निश्चयात् कारणात्, सर्वध-
 र्मेवत्यया निश्चयः । एतन्ममर्थनायैवाह—नहि इत्याह । न य-
 स्मात्, अन्य एव 'धर्मो वस्तुवात्मा' इति प्रकमः, अन्यो-
 पकारको नाम धर्मान्तरोपकारको नाम, किं तर्हि?, स
 एव, धर्मिण एकत्वादिति हृदयम् । ततो यंत्रवाऽस्य व-
 स्तुनो धर्मिणः, एकापकारकत्वेनान्यतरधर्मपक्षया, निश्च-
 यने तदेवान्यापकारकत्वेन धर्मान्तरोपकारकत्वेनापि, नि-
 श्चयनम्, अन्यथा तदकत्वहानिरिति गर्भः । न चासत्युप-
 कार्योपकारकत्वात् तदव्यवस्था वस्तुनो धर्मधर्मिण्यवस्था
 अतिप्रसङ्गतः कारणात्, युक्ता । अतिप्रसङ्गश्च तद्दध-
 र्मान्तराद्यपक्षयाऽपि धर्म्यादिभावप्रसङ्गः, निमित्ताभावावि-
 शेषादिति ।

न चोपकारिकाः शक्यस्ततो भेदमनुभवन्ति, असत्युप-
 कारेऽस्यमाः शक्य इति संबन्धायोगात्, आधाराधेय-
 भावस्यापि तन्निबन्धनत्वात्, अन्यथा कल्पनामात्रं स्या-
 त्, तथा च शक्तीनामनवस्था । ततः स्वात्मैवाऽस्याशे-
 षधर्मोपकारिकाः शक्यः, तस्य सर्वधर्मोपकारकत्वेन
 निश्चये तदुपकार्या अपि धर्मा निश्चिता एव, तन्निश्चयना-
 न्तरीयकत्वादुपकारकनिश्चयस्य, न हि ये यदपेक्षस्थितय-
 स्ते तदनिश्चये तथा निश्चियन्ते, स्वस्वामित्ववदिति ।
 एवमपि सविकल्पकप्रत्यक्षानुपपत्तिरिति ।

न चेत्यादि । न चोपकारिकाः शक्य उपकारकसंबन्धिभ्यः,
 तत उपकारकाद् धर्मिणः, भेदमनुभवन्ति । कुत इत्याह—
 असत्युपकारे उपकारकसंबन्धिनि, अस्योपकारकस्य ध-
 र्मिणः, इमाः शक्यः, इत्येवं, संबन्धाऽयोगात्, अयोगश्च
 निमित्ताभावेन । आधाराधेयभावः संबन्धा भविष्यतीत्या-
 शङ्कापोहायाऽऽह—आधाराधेयभावस्यापि कुण्डलद्राद्युदाह-
 रणादिसिद्धस्य, तन्निबन्धनत्वाद्—उपकारनिबन्धनत्वात्,
 तथाहि पतनधर्मिणां शङ्कणामपतनम्बधाधाधामेनोपकारकं

कुण्डं बदराणामिति भावनीयम् । इत्थं चैतद्वक्त्रकर्तव्यमि-
 त्याह—अन्यथेत्यादि । अन्यथैवमनःपुपगमे, कल्पनामात्रं
 स्याद् आधाराधेयभावः । न चैतद्वामत्युपकारिसिद्धः । त-
 थान्त्यादि । तथाचैवं चोपकारिसिद्धौ सत्यां, शक्तीनामन-
 वस्था—यथाभिः शक्तीभिः शक्तीनामुपकारेति ता अपि त-
 तो भिन्ना इति तत्राप्ययमेष वृत्तान्त इत्यवस्था । तत-
 स्तस्मात्, स्वात्मैवास्यापकारकस्य धर्मिणः, अशेषधर्मोप-
 कारिकाः शक्य इति । यतश्चैवम्, अतस्तस्यापकारकस्य
 धर्मिणः, सर्वधर्मोपकारकत्वेन निश्चयं सति । किमित्याह—
 तदुपकार्या अपि विवक्षितोपकारकोपकार्या अपि, धर्मा
 निश्चिता एव । कुत इत्याह—तन्निश्चयनान्तरीयकत्वात्
 उपकार्यधर्मनिश्चयनान्तरीयकत्वात्, उपकारकनिश्चयस्य
 तदुपकारकस्योपकारकत्वमित्यर्थः । एतत्स्पष्टनायैवाह—न
 हीत्यदि । न यस्मात्, ये भावाः यदपेक्षस्थितयः
 प्रकृत्या ते भावाः, तदनिश्चयेऽपेक्षाऽनिश्चये, तथा
 निश्चियन्ते तदपेक्षकत्वेन निश्चियन्ते नहि । निदर्श-
 नमाह—स्वस्वामित्ववत् । स्वं च स्वामी च स्वस्वा-
 मिनौ तद्भावः स्वस्वामित्वं तद्वत् 'स्वमस्य, अस्य स्वामी'
 इतीतरेतरप्रतिपत्तिनान्तरीयकी स्वस्वामिप्रतिपत्तिः । उप-
 संहरन्नाह—एवमपि अनेकप्रमाणवाद्धानिताऽपि, सविक-
 ल्पकप्रत्याक्षानुपपत्तिरिति ।

अत्रोच्यते—यदुक्तम्—सविकल्पाविकल्पयोर्निश्चययोः स्व-
 भावभेदेऽपि प्रतिभासभेदेन युगपद्बृत्तेरित्यादि 'तदपु-
 ण्णम्, एकविषययोः सविकल्पाविकल्पयोर्युगपद्बृत्त्यसिद्धेः,
 तदविकल्पपूर्वकत्वात् तद्विकल्पस्य, अन्यथाऽस्याहेतुक-
 त्वापत्तिः, तथा च सदा मदसस्त्वप्रसङ्गः । सोऽपि तत्पूर्वक ए-
 वेति चेत् । कथमनयोर्युगपद्बृत्तिः? प्रबन्धापेक्षयेति चेत् ।
 कथमाद्याविकल्पादुभयजन्म? तत्तत्स्वभावत्वादिति चेत् ।
 कथं कारणभेदो भेदहेतुः? । यदि न, ततः को दोष इति
 चेत् । प्रधानादीनामनिषेधप्रसङ्गः । ते तथाभावजनका
 इति चेत् ततः को दोष इति वाच्यम् । नैकस्मादनेकजन्म
 इति चेत् । कथं न? । तत्तत्स्वभावत्वेन संक्रान्त्या तदपु-
 ण्णेरिति चेत् । तदभावे तद्युक्तिरित्यद्भुतम् । ततोऽसद्भावा-
 दनद्भुतमिति चेत् । तत्तथाभावतोऽभवदसद् भवति, इत्य-
 द्भुतमेव इति परिभाष्यतामिति ।

एतदाशङ्कयाह—अत्रोच्यते—यदुक्तम्—सविकल्पाविकल्प-
 योर्निश्चययोः स्वभावभेदेऽपि प्रतिभासभेदेन युगपद्बृत्तेरि-
 त्यादि पूर्वपक्षं तदयुक्तम् । कुत इत्याह—एकविषययोः सविक-
 ल्पाविकल्पयोः । किमित्याह—युगपद्बृत्त्यसिद्धेः । असिद्धिश्च
 तदविकल्पपूर्वकत्वाद् विवक्षितैकविषयविकल्पपूर्वकत्वात्,
 तद्विकल्पस्य सामान्येन विवक्षितैकविषयविकल्पस्य । अन्य-
 था अतत्पूर्वकत्वे, अन्य विकल्पस्य, अहेतुकत्वापत्तिस्तद्-
 परहेत्वयोगात् । तथा च सदा सर्वकालं, सदसस्त्वप्रसङ्गाऽ-
 धिक्कृतविकल्पस्य, " नित्यं सस्त्वमसत्त्वं वा हेतोरन्यानपेक्ष-
 नात् " इति वचनात् । सोऽप्याधिकृतविकल्पः : तत्पूर्वक

एव, विवक्षितैर्कावयथाविकल्पपूर्वक एव इति चेत् । एतदाशङ्क्याह—कथमनयोः आविकल्पविकल्पयोः, युगपदवृत्तः । प्रवन्धापक्षयति चेद् युगपदवृत्तः । एतदाशङ्क्याह—कथमित्यादि । कथं—कन प्रकारेण, आद्ये च तदाविकल्पे चति विग्रहस्तस्मात्, उभयजन्म—सविकल्पाविकल्पजन्म । तत्तदित्यादि । तस्याद्याविकल्पस्य, तन्स्वभावत्वात् सविकल्पाविकल्पजननस्वभावत्वादुभयजन्म, इति चेत् । एतदाशङ्क्याह—कथं कारणभेदा भेदहेतुः कार्याणामिति शेषः, नैव, तदभावेऽपि तद्भेदसिद्धिरित्याभिप्रायः । यदि न कारणभेदा भेदहेतुः, ततः को दोष इति चेत् । एतदाशङ्क्याह—प्रधानादीनाम् । आदिशब्दात्—परमपुरुषग्रहः, अतिशेषप्रसङ्गा दोषः, ते प्रधानादयः, तथाभावजनकास्तथाभावेन—तत्तथाभयनलक्षणत जनका महदादीरिति चेत् । एतदाशङ्क्याह ततः को दोष इति वाच्यम् । नैकस्मादेकजन्म तदभावेन दोष इति चेत् । एतदाशङ्क्याह—कथं न एकस्मादेकजन्म तत्तन्स्वभावत्वेन तस्य प्रधानादेस्तत्स्वभावत्वेन, तथाभावतोऽनेकजन्मस्वभावत्वेनित्यर्थः, संक्रान्त्या हेतुभूतया, तत्तद्भावेन तदयुक्तस्तत्तन्स्वभावत्वायुक्तेनैकस्मादेकजन्मिति चेत् । एतदाशङ्क्याह—तदभावे—संक्रान्त्यभाव, तदेकस्मान्तनुत्त्या तदुक्तस्तत्तन्स्वभावत्वायुक्तेः इत्यद्भुतमाश्रयमेतत् । ततः कारणात्, असद्भावाद्—असतो भावेन, अनद्भुतमनाश्रयमिति चेत् । एतदाशङ्क्याह—तत्तथाभावेनः तस्य कारणस्य तथाभावेन कार्यभावेन, अमवेदेकस्मादेकजन्म इति भवति तच्छ्रुतुच्छ्रुतिपत्त्या, इत्यद्भुतमेवेति परिभाष्यतामेतत्, न ह्यसत् इति भवति अतिप्रसङ्गादित्याभिप्रायः ।

न चानयोः स्वभावभेद एव, तत्त्वत एकविषयत्वात्, विकल्पस्यापि पारम्पर्येण तद्वस्त्वालम्बनत्वात्, तदुत्थज्ञानोपादानत्वात्, तन्स्वभावानुकारातिरेकेण तदुपादानत्वायांगात् । न च तदतीतमिन्यनालम्बनम्, अविकल्पस्यालम्बनत्वात् । न च तद्भावकाले तद्भावः, तदमदुदयाभ्युपगमात् । न चैवमपि न तदतीतता, तदा तदमत्वेन तदुपपत्तः । न च तदाकारतादिना भेदः, द्वयोरपि तदाकारतामिद्वेः, तस्य प्रतिभावनियमात्, बांधामूर्तत्वरूपतया तत्तुल्याकारताऽयांगात्, स्वाकारस्य तु विकल्पेऽपि भावात्, तस्यापि तन्निश्चयात्मकत्वेन तदनुगुणत्वात् । इति व्यवहारतः स्वभावभेदाभावः ।

न चेत्यादि । न चानयोः—प्रक्रमात् सविकल्पाविकल्पयोः प्रस्तुतज्ञानयोः, स्वभावभेद एवैकान्तन । कुत इत्याह—तत्त्वतः—परमाश्रय, एव विषयत्वात् । कथंमतेवेतिमित्याह—विकल्पस्यापि पारम्पर्येण तद्वस्त्वालम्बनत्वात् । एतच्च परदर्शने विकल्पस्य गृहीतग्राहत्वाभ्युपगमेन स्वदर्शने स्वग्रहापायभावेन इति सामान्येनैव तद्वस्त्वालम्बनत्वमाह । तदुत्थज्ञानोपादानत्वात् विवक्षितैर्कावयथाविकल्पज्ञानोपादानत्वाद् विकल्पस्य । यदि नामैव ततः किमित्याह—तन्स्वभावत्वादि । तन्स्वभावानुकारातिरेकेण तदुत्थज्ञानस्वभावानुका-

रानिरेकेण, विकल्पस्यैति प्रक्रमः, तदुपादानत्वायांगात् तदुत्थज्ञानोपादानत्वायांगाद् विकल्पस्य । न ह्यसृत्स्वभावमुदकं सृदुपादानम्, अपि तु घट एव, तन्स्वभावानुकारादिति भावनीयम् । दोषान्तरपरिगर्जहीर्षयाऽऽह—न चेत्यादि । न च तद्विषयवस्तु अतीतमिति कृत्वा क्षणिकत्वेन, अनालम्बनं प्रक्रमाद्विकल्पस्य, किन्त्वालम्बनमेव । कुत इत्याह—अविकल्पस्यालम्बनत्वात् अतीतत्वेऽपीत्यभिप्रायः । न च तद्भावकाले—अविकल्पभावकाले, तद्भावो विषयवस्तुभावः । कुत इत्याह—तदमदुदयाभ्युपगमात् तस्मिन् विषयवस्तुस्य तदुदयाभ्युपगमात्, प्रक्रमाद्विकल्पस्य । न चैवमपि तदमदुदयेऽपि, न तदतीतता—न विषयवस्तुवतीतता । कुत इत्याह तदा विकल्पाद्यकाले, तदमत्वेन—विषयवस्तुस्येन, तदुपपत्तः—अतीततोपपत्तः । न च तदाकारतादिना—विषयवस्तुस्वाकारतादिना, आदिशब्दादानन्तर्यादिग्रहः भेदः सविकल्पाविकल्पयोरिति प्रक्रमः । कुत इत्याह—द्वयोरपि अनयोः तदाकारताऽसिद्धिविषयवस्तुस्वाकारताऽसिद्धेः, तस्याकारस्य प्रतिभावनियमाद्, भावं भावं प्रति नियमात् । न ह्यन्यभावाऽऽकारोऽन्यभावे भवति, तदेकत्वप्रसङ्गादित्यर्थः । तत्तुल्याकारतैव तदाकारता, इत्यप्यसदित्यावेदयन्नाह—बांधामूर्तत्वात् । बांधाऽमूर्तत्वरूपेण हेतुनाऽविकल्पज्ञानस्य, तत्तुल्याकारताऽयांगात्—विषयवस्तुतुल्याकारतायांगात् । स्वाकार एव तदाकारतेत्यप्ययुक्तमित्याह—स्वाकारस्य तु विकल्पेऽपि भावात् । न ह्याविकल्प एव स्वाकारः, अपि तु—विकल्पेऽपि । तदनुगुणत्वेन तदाकारतेत्यपि समानामित्यावेदयन्नाह—तस्यापीत्यादि । तस्यापि विकल्पस्य, तन्निश्चयात्मकत्वेन—विषयवस्तुनिश्चयात्मकत्वेन, तदनुगुणत्वाद् बांधापक्षया विषयवस्तुनुगुणत्वात्, इत्येवं व्यवहारतः स्वभावभेदाभावः । निश्चयतस्तु प्रतिव्याहृत् अयं विद्यत एवेति ।

यच्चाकम्—विमूढः प्रतिपत्ता तमपश्यैकैक्यं व्यवस्यति, न तु तथा तदिति । एतदप्ययुक्तम्, अनालोचिताभिधानत्वात् विचाराक्षमत्वात्, तथाहि—कः पुनरत्र प्रतिपत्ता, यस्य तत्स्वभावभेदादर्शनाद् विमोहः, ऐक्यव्यवसायो वा । न तावदेक उभयद्रष्टा, अनभ्युपगमात् । न च सविकल्पाविकल्पे विज्ञानं एव, तयोर्विमोहामिद्वेः, स्वसंवेदनरूपत्वेन स्वस्वभावदर्शनात्, इत्थमपि विमोहो तदनुच्छेदापत्तिः, उपायाभावात् । न चानयोरैक्यव्यवसायः, मिथोभेदाभ्युपगमात्, स्वविषयनियतत्वेन तथाप्रतिभामानुपपत्तः, एवमपि तदभ्युपगमेऽतिप्रसङ्गात् ।

यच्चाकं पूर्वपक्षग्रन्थ—विमूढः प्रतिपत्ता तमपश्यैकैक्यं व्यवस्यति, न तु तथा तदिति । एतदप्ययुक्तम् । कुत इत्याह—अनालोचिताभिधानत्वात् । अनालोचिताभिधानत्वं च विचाराक्षमत्वात् । विचाराक्षमत्वमुपदर्शयन्नाह—तथाहीत्यादि । तथाहि कः पुनरत्र प्रतिपत्ता भवताऽभिप्रेतः, यस्य तन्स्वभावभेदादर्शनाद् हेतोः, विमोहः, ऐक्यव्यवसायो वा ? । न तावदेक आत्मा, उभयोः सविकल्पाविकल्पयोर्द्रष्टा । कुत इत्याह—अनभ्युपगमात् एवैविकैक्यस्य । न च सविकल्पा-

विकल्पे ज्ञाने एव प्रतिपत्तुं कुत इत्याह—तयोः—सविकल्पाविकल्पज्ञानयोः, विमोहात्मिणः, असिद्धिश्च स्वसंवेदनरूपत्वेन हेतुना ताभ्यां स्वस्वभावदर्शनादिति । इत्थमपि स्वस्वभावदर्शनेऽपि सति, विमोहे तदनुच्छेदापत्तिः—मोहानुच्छेदापत्तिः । कुत इत्याह—उपायाभावात् । न हि स्वसंवेदनरूपे कदाचिदन्यथा भवत इत्युपायाभावः । न चेत्यादि । न चानयोः सविकल्पाविकल्पयोर्विज्ञानयोः, ऐक्यव्यवसायः । कुत इत्याह—मित्यः—परस्परं, भेदाभ्युपगमात् । यदि नामैवं ततः किमित्याह—स्वविषयनियतत्वेन हेतुना, तथाप्रतिभासानुपपत्तेः—ऐक्यप्रतिभासानुपपत्तेः । प्रतिभासश्च व्यवसाय इति । एवमपि—तथाप्रतिभासानुपपत्तावपि, तदभ्युपगम-ऐक्यव्यवसायाभ्युपगमं अतिप्रसङ्गात् शशविषाणादि—व्यवसायापत्तेः ।

स्यादेतत्, ऐक्यव्यवसायस्तदपरो विकल्प एव, व्यवसायस्य परिच्छेदात्मकत्वात् । स किंविषय इति वाच्यम् । तदुभयविषय इति चेत् । कथमेतत्प्रतिभासी तद्विषयः ? तत्प्रतिभासित्वे वा कथमैक्यं व्यवस्यति ? न चान्यन्तभिन्नयोस्तथाव्यवसाये निमित्तम् । भ्रान्त एवाऽयमिति चेत् । तदनर्थव्यवधाने कथं नतरयोर्भेदव्यवसायः ? व्यवसाय एवेति चेत् । न, तथायुक्त्यनुभवाभावेन वाङ्मात्रत्वात् । एतेन 'अन्यत्राऽनयोर्योगपद्येऽपि भेददर्शनात्, इत्यादि प्रत्युक्तम्, तत्त्वतस्तुल्ययोगक्षेमत्वात् ।

स्यादेतदित्यादि । स्यादेतत्, ऐक्यव्यवसायोऽधिकृतः, ताभ्यां सविकल्पाविकल्पविज्ञानाभ्यामपरः—अन्यो विकल्प एव । कुत इत्याह—व्यवसायस्य परिच्छेदात्मकत्वात् । एतदाशङ्क्याह—स किंविषयो विकल्पः, इति वाच्यम् । तदुभयविषयः—सविकल्पाविकल्पविज्ञानोभयविषय इति चेत् । एतदाशङ्क्याह—कथमेतत्प्रतिभासी-सविकल्पाविकल्पविज्ञानाऽप्रतिभासी सन्, तद्विषयः सविकल्पाविकल्पज्ञानविषयः ? तत्प्रतिभासित्वे वा—सविकल्पाविकल्पाविकल्पज्ञानप्रतिभासित्वे वा सति, कथमैक्यं व्यवस्यति परिच्छेदान्ति ? तद्व्यवसायरूपत्वादित्यर्थः । न चेत्यादि । न चान्यन्तभिन्नयोर्जातिभेदेन, सविकल्पाविकल्पविज्ञानयोर्गति प्रक्रमः, तथाव्यवसायः, ऐक्येन व्यवसायं निमित्तं नीलपीतयोर्गि भ्रान्त एवायमपरो विकल्प इति चेत् । एतदाशङ्क्याह—तदन्येत्यादि । तस्माद् भ्रान्तादन्योऽभ्रान्त एवावध उभयविषयस्तस्य भावे सति कथं न इतरयोः सविकल्पाविकल्पविज्ञानयोः, भेदव्यवसायस्तदन्येन ? न ह्यन्यस्मिन् सत्यरूपेऽसत्यस्य भ्रान्ततेति हृदयम् । व्यवसाय एवेति चेत् अन्येनेतरयोः । इत्येतदाशङ्क्याह—नेत्यादि । न-नैतदवम, तथायुक्त्यनुभवाभावेन हेतुना, वाङ्मात्रत्वादर्थशून्यत्वादधिकृतवचनः । युक्त्यभावेह स्वलक्षणसामान्यलक्षणयोरेकत्राप्रतिभासनात्, अनुभवस्य चासंकीर्णोभयग्राहिणोऽभावादिति । एतेनेत्यादि । एतेनानन्तरादितेन दूषणजातेन 'अन्यत्राऽनयोर्योगपद्येऽपि भेददर्शनात्' इत्यादि पूर्वपक्षात्, प्रत्युक्तम्—निराकृतम् । कुत इत्याह तत्र-परमार्थतः, तुल्ययोगक्षेमत्वादिति ।

किञ्च—अनयोर्भिन्नविषयत्वेन तथापि जन्माऽयुक्तम्, अन्यदर्शनस्यान्यविकल्पानिमित्तत्वात्, निमित्तत्वे वाऽतिप्रसङ्गात्, नीलदर्शनादपि पीतादिविकल्पापत्तेः, तदभावप्रसङ्गात्, निश्चयबलाद्धि, तद्भावसिद्धिः स चेदन्यदर्शनादप्यन्यविषयः, अप्रमाणिकाऽन्यमत्तेति विश्वस्य नीलमात्रतापत्तिः । भिन्नदर्शनविषयाः, पीतादय इति चेत् । न । तेषामनिश्चयात्मकत्वेन तथातानधिगतेः, न च तन्निश्चयात् तदधिगतियुक्ता, तस्यान्यतोऽपि भावेन तत्प्रतिबन्धासिद्धेः । स पारस्पर्येण तद्दर्शनसामर्थ्योद्भूत एव, सदाऽतद्दर्शिनोऽभावादिति चेत् । न । इत्थं सर्वत्राऽनाश्वासनाऽममजसत्त्वापत्तेः, सन्निहितार्थदर्शनबलात्प्रतिबन्धादपि पारस्पर्येणार्थान्तरदर्शनशक्तिजन्वाऽऽपत्तेः प्रवृत्त्याद्ययोगात् । समानविषययोः पुनरनयोर्भावस्तथा भवन्नपि न नो बाधायै, अक्रमेणाऽप्रवृत्तेः । एवं च 'अतीताद्यर्थगतविकल्पनापीन्द्रियज्ञानतो रूपादिग्रहणसिद्धेः' इत्यादि यावद् 'भिन्नजातीयत्वात्' इत्येतद् व्युदस्तमवसेयम्, अक्रमप्रवृत्तावतीतादिविकल्परूपादिग्रहणयोरस्य साफल्योपपत्तेः, अन्यथा वाङ्मात्रत्वात् ।

किञ्च—न्यादिनाऽभ्युक्त्यमाह—किञ्च, अनयोः सविकल्पाविकल्पज्ञानयोरुदाहृतयोः, भिन्नावपयत्वेन हेतुना, जातिभेदतः, तथापि प्रक्रमान्-क्रमेणापि यथैकजातीययोस्तथापि, जन्मायुक्तमप्रटमानकम् । कुत इत्याह—अन्यदर्शनस्य—रूपादिदर्शनस्य, अन्याविकल्पानिमित्तत्वाद्—अतीताद्यर्थगतविकल्पानिमित्तत्वात्, निमित्तत्वे वाऽतिप्रसङ्गात् । एतेनैवाह—नीलदर्शनादपि सकाशात्, पीतादिविकल्पापत्तेः । यदि नामैवं ततः किमित्याह—तदभावप्रसङ्गान्—पीताद्यभावप्रसङ्गात् । एतदेव स्पष्टयति—निश्चयेत्यादिना । निश्चयबलाद् यस्मात्, तद्भावसिद्धिः—पीतादिभावसिद्धिः, स चेद् निश्चयः, अन्यदर्शनादप्यन्यविषयो भवति, अप्रमाणिकाऽन्यसत्ता, इह तावत्प्रक्रमादन्यत् पीताद, ततश्चाप्रमाणिका पीतादिसत्ता कृत्वा, विश्वस्य सर्वस्य नीलमात्रतापत्तिः, यावत् किञ्चित् सत् तत्सर्वं नीलमिति । पीतादिनिश्चयस्तु नीलदर्शनादेवेति न्यायोपपत्तेः, भिन्नदर्शनविषयाः—पीतादिदर्शनविषयाः, पीतादय इति चेत् । एतदाशङ्क्याह—नेत्यादि । न-नैतदव, तेषां दर्शनानाम, अतिबन्धात्मकत्वेन हेतुना, तथा तानधिगतेः पीतादिरूपतया भिन्नताऽनाधिगतेः । न चेत्यादि । न च तन्निश्चयात्—पीतादिनिश्चयात्, तदधिगतदर्शनानां तथा भिन्नताधिगतिर्युक्ता । कुत इत्याह—तस्य सामान्येन निश्चयस्य, अन्यतोऽपि—दर्शान्तरादपि, भावेन—हेतुना, तत्प्रतिबन्धासिद्धेः पीतादिदर्शनभेदेन सह पीतादिनिश्चयस्य प्रतिबन्धासिद्धेः । स पीतादिनिश्चयः, पारस्पर्येण तद्दर्शनसामर्थ्योद्भूत एव—पीतादिदर्शनसामर्थ्योद्भूत एव । कुत इत्याह—सदाऽतद्दर्शिनः—पीताद्यदर्शिनः, अभावादिति चेत् । एतदाशङ्क्याह—नेत्यादि । न-नैतदवम इत्थमेवं, सर्वत्रानाश्वासनेन हेतुना । किमित्याह—असम-

असन्धापत्तेः । एनामेवाह-सन्निहितार्थदर्शनबलात्पक्षनिश्च-
यादपि सकाशात्, पारम्पर्येणार्थान्तरदर्शनशक्तिजन्वाऽऽ-
कातः-आशङ्कानः कारणात्, प्रकृत्याद्ययोगात्, आदिशब्दा-
त्-प्राप्तिपरिग्रहः । एवं तावद् भिन्नविषययोः सविकल्पाविक-
ल्पज्ञानयोःयोगपक्षसंभवेव निदर्श्य सांप्रतमिदमाह-
समानेत्यादि । समानविषययोः पुनरनयोः सविकल्पाविक-
ल्पज्ञानयोर्भावः, तथा हेतुफलभावेन, भयन्नपि ' अहिर-
हिः ' इत्यादी, न नो बाधायै-नास्माकं बाधायैम् । कुत-
इत्याह-अक्रमणाप्रवृत्तः-अवग्रहकल्पादविकल्पादथायक-
ल्पसविकल्पभावेन क्रमण प्रवृत्तेरित्यर्थः । एवं चेत्यादि ।
एवं सति ' अतीताद्यर्थगत्वविकल्पेनापि प्रमात्रा, इन्द्रिय-
ज्ञानतो रूपादिप्रवृत्तिसंज्ञः ' इत्यादि पूर्वपक्षाकं यावद् ' भि-
न्नजातीयत्वात् ' इत्येतद् . व्युदत्तमपाकृतमवलेयम् । कुत
इत्याह-अक्रमप्रवृत्तौ सत्याम्, अतीतादविकल्परूपादिग्रह-
णयोरस्य-पूर्वपक्षाकस्य, साफल्योपपत्तेः अन्यथाऽक्रमप्रवृ-
त्तिमन्तरण बाध्याप्रत्वार्दिति ।

आह-यद्यत्र क्रमः, कथं न संलक्ष्यत इति ? । उच्य-
ते-उत्पलपत्रशतव्यतिभेदवत् कालसौक्ष्म्यात्, छद्म-
स्थप्रमातुरनाभोगबहुलत्वात्, अदृष्टप्रतिबन्धात्, वस्तु-
नोऽनकधर्मत्वात्, यथाक्षयोपशममबोधप्रवृत्तेः, तस्य
च तत्तद्भेदतो वैचित्र्यादिति ।

आह-यद्यत्र सविकल्पाविकल्पविज्ञानद्वये, क्रमः, कथं न
संलक्ष्यते ? इति । उच्यते-उत्पलपत्रशतव्यातभेदवत् कालसौ-
क्ष्म्याद् न संलक्ष्यत इति । किमंतदयमित्याह-छद्मस्थप्र-
मातुरनाभोगबहुलत्वात् । अनाभोगबहुलत्वं चादृष्टकर्मप्र-
तिबन्धात्, तथा, वस्तुनः प्रमेयस्यानकधर्मकत्वात्, तथा
विभ्रमादिनिबन्धनत्वेन यथाक्षयोपशमं यस्य यथा क्षयोप-
शमस्तथाऽवबोधप्रवृत्तेः, तस्य च क्षयोपशमस्य, तत्तद्भेद-
भेदतो द्रव्यादिभेदेन, वैचित्र्यात्, क्रमो न संलक्ष्यत इति ।

आह-यदि कालसौक्ष्म्यादत्र क्रमाऽलक्षणम् । एवं
तर्हि ' सरः ' इत्येवमादिकयोर्वर्णयोरुच्चारणे नितरां का-
लसौक्ष्म्यमित्यक्रमग्रहणं स्यात् । तथाच क्रमालक्षणात्
भ्रुतिभेदो न भवेत्, यथा सरो रस इति । इतश्च न भवेद्-
युगपदगोचरीभूतविषयेन्द्रियवतोऽविच्छेदेन सर्वोपलब्धौ
क्रमपक्षेऽप्यक्रमस्यैव दर्शनात्, स हि वंशादिवादयित्-
रूपं पश्यति, तदैव ततः शब्दं शृणोति, नीलोत्पलादि-
गन्धं जिघ्रति, कर्पूरादे रसमास्वादयति आसनादिस्पर्शं
स्पृशति, चिन्तयति च किञ्चित्, इति तत्रतोऽस्यानवरतं
सर्वपरिच्छित्तिः । एवं यावदत्राप्ययुगपत्पक्षेऽपि समा-
श्रियमाणे पञ्चभिर्विज्ञानैर्व्यवधानेऽपि क्रमभावि सत्
तेषामकैकं विज्ञानमविच्छिन्नमिव प्रतिभाति, तथानुभूतेः ।
यदैतदेवम्, तदा कथमन्यविज्ञानावृत्तौ वर्षयोर्न सकृ-
च्छ्रुतिः, इत्यविच्छिन्नमेकघनीभूतायतवर्णाकारं दर्शनं न भ-
वति; न च भवति तथाऽप्रतीतेः, इति यत्र क्रमस्तत्र कालसौ-

क्ष्म्येऽप्युपलभ्यत एव । न च प्रतीतिं विहाय पदार्थ-
तत्त्वव्यवस्थापनोपायः, इति यथाप्रत्ययं युगपद्विज्ञानप्र-
वृत्तिन्यायविदाऽङ्गीकर्तव्या, अन्यथोक्तवद् न्यायाच्छेद-
प्रसङ्गादिति ।

आह-यदि कालसौक्ष्म्यादत्र अधिकृते सविकल्पाविक-
ल्पज्ञानद्वयं, क्रमालक्षणम्; एवं तर्हि ' सर ' इत्येवमादि-
कयोर्वर्णयोः, आदिशब्दाद्-रसादिग्रहः, उच्चारणे नितरां
कालसौक्ष्म्यम्, अव्यवधानमोच्चारणात्, इत्यक्रमग्रहणं स-
रवर्णयोः स्यात् । तथा चेत्यादि । तथा च सात क्रमालक्षणात्
कारणात्, भ्रुतिभेदः-भवणभेदो भवेत्, यथा सरो रस इति
द्विवर्णविषयः । इतश्च न भवेच्छ्रुतिभेदः । कुत इत्याह-यु-
गपदित्यादि । युगपदेकदैव, गोचरीभूतविषयाणि च तानी-
न्द्रियाणि केतं विग्रहः, ताम्यस्य विद्यन्त इति तद्धानं,
तस्याऽविच्छेदेन प्रबन्धवृत्त्या, सर्वेषां प्रक्रमाद्विषयाणामु-
पलब्धिः, सर्वोपलब्धिः, अस्यां सर्वोपलब्धौ सत्याम् ।
किमित्याह-क्रमपक्षेऽपि विज्ञानविषयं, अक्रमस्यैव दर्शनात्
एतदेवाक्रमदर्शनमाह-स इत्यादिना । स हि युगप-
दगोचरीभूतविषयेन्द्रियवान्, वंशादिवादयित् रूपं पश्यति,
तदैव ततः वंशादिवादयितुः सकाशात्, शब्दं शृणोति,
तथा, नीलोत्पलादिगन्धं जिघ्रति, तथा, कर्पूरादे रसमा-
स्वादयति; एवमासनादिस्पर्शं स्पृशति, चिन्तयति च कि-
ञ्चित्मनसा, इत्येवं, तत्रताऽस्य युगपदगोचरीभूतविषयेन्द्रि-
यवतः प्रमातुः । किमित्याह-अनवरतं सर्वपरिच्छित्तः
अनवरतसर्वपरिच्छित्तरव, युगपद्वेन्द्रियविषयसंबन्धसि-
द्धेः । एवं तत्रव्यवस्थितं सातं, यावदत्रापि युगपदनुभ-
वेऽपि तात्त्विके, अयुगपत्पक्षेऽपि समाश्रियमाणे किमित्याह
पञ्चभिर्विज्ञानैर्व्यवधानेऽपि सातं अधिकृतन्यायेन, क्रमभा-
वि सद् भवेत्, तेषां वरणां विज्ञानानाम्, एकैकं विज्ञानं
शब्दादिगाचरादि, अविच्छिन्नमिव-युगपाद्व, प्रतिभाति ।
कुत इत्याह-तथानुभूतः- अविच्छेदेनानुभूतः । प्रकृतयो-
जनामाह-यदेत्यादि । यदैतदेवमनन्तरोदितम्, तदा कथ-
मन्यविज्ञानावृत्तावपांतरालं, वर्णयोः सरादिरूपयोः, न स-
कृच्छ्रुतिनं युगपद्वृत्तवृत्तमिति । एतदेवाह-अविच्छिन्नम्-एक-
दैव एकघनीभूतआसावायतवर्णमिति विग्रहः, तदाकारं दर्श-
नं न भवति । स्यादितद् भवत्येव, इत्याशङ्कानिरासार्थमाह-
न च भवति । कुत इत्याह-तथाऽप्रतीतेः । इत्येवं, यत्र
क्रमस्तत्र कालसौक्ष्म्येऽप्युपलभ्यत एव यथाऽधिकृतवर्ण-
योः । न च प्रतीतिं विहाय-परित्यज्य, पदार्थतत्त्वव्यवस्था-
पनोपायः, इत्येवं, यथाप्रत्ययं-यथानुभवं, युगपद्विज्ञानप्र-
वृत्तिः वरुणवृत्त्या प्रस्तुतद्रयापक्षया वा, न्यायविदा प्रमात्रा,
अङ्गीकर्तव्या, अन्यथैवमनभ्युपगमे, उक्तवद् यथाकं तथा
न्यायाच्छेदप्रसङ्गात् प्रतीतिबाधेन न्यायानुपपत्तस्तस्यापि
प्रतिबीजत्वादित्यभिप्राय इति ।

अत्रोच्यते-यत्किञ्चिदेतत्, वर्णयोः सावयवत्वेनोक्तदो-
षानुपपत्तेः, सराऽऽदयो हि वर्णाः सावयवत्वेनानेकवर्ण-
लब्धवृत्तयः, तथोपलब्धितस्तत्त्वभावत्वात्, अन्यथा
तदनुपपत्तेः, न सविकल्पज्ञानप्राप्ताः, तस्य परमाणुव्य-

तिक्रान्तिमात्रत्वेनात्यन्तसूक्ष्मत्वात्, तदनुभवस्य तस्व-
नैवावाग्दर्शनाऽनुपलक्षणात्, तथाऽप्रतीतेः इति पूर्व-
वर्णज्ञानेनोत्तरवर्णज्ञानस्य मिश्रणाभावात्, उभयोः
प्रदीर्घस्थूरोपयोगरूपत्वात्; तथा, आलम्बनजातिभेदात्,
तत्तत्स्वाभाव्यात्, तथाक्षयोपशमयोगात्, दृढानुभव-
सिद्धेः, अविगानेन तथावेदनात् कोटिसङ्गस्याप्रयोजक-
त्वात्, तद्वीर्यतिरस्करणात्, इत्थमपि तथापादनेऽति-
प्रसङ्गात्, नीलपीतज्ञानयोरपि तद्भावेन क्वचिन्मिश्रण-
प्रसङ्गात् । इति कथं सकारादाविवाविच्छिन्नमेकधर्माभू-
तायतवर्णाकारं दर्शनं भवेत्? । सकारादौ तु काला-
दिभेदेऽपि प्रभूतरधर्मप्रस्थामत्तैर्भवति, तथानुभवा-
दिति । एतेनाऽलातचक्रादिदर्शनं प्रत्युक्तम्, प्रत्यवयवं
प्रदीर्घस्थूरोपयोगादिविपर्ययात्, अन्यथा तत्रापि तथादर्श-
नानुपपत्तेः ।

अत्रोच्यते—यत्किञ्चिदेतत्; अस्मरमित्यर्थः । कुत इत्याह-
वर्णयोः-स-राऽऽदिलक्षणयोः, साधयवत्त्वेन हेतुना, उक्तदोषा-
नुपपत्तेः । एतदेव प्रकटयति—सराद्य इत्यादिना । सराद्यो
हि वर्णाः साधयवत्त्वेन जातिभेदतः, अनेकलक्षणलक्ष्यवृत्त-
यो वतन्ते । कुत इत्याह—तथापलाब्धतः अनैकलक्षणवृत्त-
त्वेनापलाब्धः, उपलाब्धिश्च तत्तत्स्वभावत्वात् तयोरुपल-
ब्धवर्णयोस्तत्स्वभावत्वात् अनैकलक्षणवृत्तनापलाब्धिस्वभा-
वात् । इत्थं चेतदङ्गीकर्तव्यमित्याह—अन्यथा तदनुपपत्तेः
एवमनभ्युपगमे, वर्णोपलब्ध्ययोगादिन्यर्थः । यत् एवम्; अ-
नो न क्षणिकज्ञानप्राप्त्याः । कुत इत्याह—तस्य क्षणस्य,
परमाणुमात्रव्यतिक्रान्तिमात्रत्वेन परमाणुव्यतिक्रान्तिकाल
एकः क्षणो मत इति न्यायेनाऽत्यन्तसूक्ष्मत्वात् । तदनुभ-
वस्य—क्षणानुभवस्य, तस्वनैव—क्षणानुभवत्वनैव, अवाग्द-
र्शिना प्रमात्रा, अनुपलक्षणत्वात्, अनुपलक्षणं च तथा त-
स्वनैवाऽप्रतीतिः । इत्येवं पूर्ववर्णज्ञानेन—सकारादिज्ञानेन, उ-
त्तरवर्णज्ञानस्य—रेफादिज्ञानस्य, मिश्रणाऽभावात् कारणात्,
कथं सकारादाविवाविच्छिन्नमेकधर्माभूतायतवर्णाकारं
दर्शनं भवेदिति योगः । मिश्रणाभावश्च उभयोर्ज्ञानयोः स-
कारादिगोचरयोः, प्रदीर्घस्थूरोपयोगरूपत्वात् तथा लम्बन-
जातिभेदात्, मिश्रजातीयौ सकाररेफाविति कृत्वा, तथा
तत्तत्स्वाभाव्यात् तयोर्वर्णोपयोगयोस्तत्स्वाभाव्याद्-मिश्रण
स्वाभाव्यात् । एतच्च तथाक्षयोपशमयोगात् तेन मिश्रणा-
भावज्ञानजनकवत्प्रकारेण, क्षयोपशमयोगात् । एतद्योगश्च
दृढानुभवसिद्धेः, इयमप्याविगानेन तथावेदनाद् दृढानुभव-
रूपेण वेदनात् । कोटिसङ्गस्य वर्णज्ञानसंबन्धिनः, प्रयोज-
कत्वात् । प्रभूतराऽसङ्गं तद्वीर्यतिरस्करणात् तयोर्वर्ण-
ज्ञानयोर्वीर्यं प्रदीर्घस्थूरोपयोगलक्षणं सामर्थ्यं तेन निर-
स्करणात् कोटिसङ्गस्य । इत्थमप्येवमपि कोटिसङ्गस्य त-
द्वीर्यतिरस्करणेऽपि, तथापादने—प्रकृमाद् मिश्रणापादने
अतिप्रसङ्गात् । एतमेवाह—नीलपीतज्ञानयोरपि तद्भावेन-
कोटिसङ्गभावेन, क्वचिच्छिन्नपट्टपादौ, मिश्रणप्रसङ्गात् न-

चेतव्यम्, इत्येवं, कथं सकारादाविष सजातीयव्यक्तरूपम्
अविच्छिन्नमेकधैव एकधर्माभूतायतवर्णाकारं दर्शनं भवेत्
नैव भवति, निमित्ताभावात् । सकारादौ तु सजातीयै-
त-
थैकावयवत्वेन कालादिभेदेऽपि, आदिशब्दाद्जातिग्रहः ।
प्रभूतरधर्मप्रस्थामत्तैर्भवति भवत्येकधर्माभूता-
यतवर्णाकारदर्शनम् । कुत इत्याह—तथानुभवात् । एकध-
र्माभूतायतवर्णाकारदर्शनत्वेनाऽनुभवादिति । एतन्नानन्तरो-
दिनेन, अलातचक्रदर्शनं प्रत्युक्तम् । कथमित्याह—प्रत्यवयव-
धम् अवयवमवयवं प्राति अलातचक्रसंबन्धिनं, प्रदीर्घस्थूरो-
पयोगादिविपर्ययात् अप्रदीर्घसूक्ष्मोपयोगभावात्; एवं च
तत्र भवति तन्मिश्रणमित्यर्थः । अन्यथैवमनभ्युपगमं, त-
त्राप्यलातचक्रे, तथादर्शनानुपपत्तेः प्रत्यवयवं प्रदीर्घस्थू-
रोपयोगभावेन तन्मिश्रणाभावेनाति भावः ।

न चैवं सर्वक्रमोपलम्बनबन्धनं सविकल्पाविकल्पयोः,
अविकल्पे क्षणिकत्वेन जात्यादिभेदेऽपीहादेस्तदितरवैक-
ल्यादिति । या च युगपद्वाचरीभूतविषयेन्द्रियवतोऽविच्छे-
देन सर्वोपलब्धिरुक्ता, साऽमिद्धा, द्रव्येन्द्रियविषययोगेऽप्य
वर्गदर्शिनः प्रतिबन्धकसामर्थ्येन तावतां विज्ञानानामेकदा-
ऽनुदयात्, तथाऽननुभूतेः, प्रतीत्यभावात्, युक्त्यनुपपत्तेः,
उपादानायोगात्, एकापादानतोऽनेकासिद्धेः, भिन्नोपादा-
नत्वे तदत्यन्तभेदेनानुसन्धानायोगात्, अस्य चानुभवमि-
द्धत्वात् । एवं च क्रमपक्षेऽप्यक्रमस्यैव दर्शनादित्युक्तम्,
तथाननुभवात्, एकदैकज्ञानभेदेनात्, कालमौल्यविभ्र-
मतस्तथाऽप्रतीतिः ।

प्रकृतयोः जनायाह—न चैवं यथाधिकृतवर्णयोः, सर्व-नि-
रवशेषं साधयवत्त्वाद्, क्रमोपलम्बनबन्धनम् । कथं रि-
त्याह—सविकल्पाविकल्पयोः प्रस्तुतविज्ञानयोः । कुत इ-
त्याह—आविकल्पे क्षणिकत्वेन अवग्रहस्य क्षणिक-
त्वात् । जात्यादिभेदेऽपीहादेः, सविकल्पत्वेन आदि-
शब्दात्—प्रातिभासग्रहः, तदितरवैकल्यात् प्रदीर्घस्थू-
रोपयोगरूपवैकल्यादिति । या चेत्यादि । या च युगपद्वाच-
रीभूतविषयेन्द्रियवतः प्रमातुः, अविच्छेदेन सर्वोपलब्धि-
रुक्ता पूर्वपक्षग्रन्थे, साऽमिद्धा । कुत इत्याह—द्रव्येन्द्रिय-
विषययोगेऽपि निर्वृत्त्युपकरणरसादिसंबन्धेऽपि, अवाग्द-
र्शिनः प्रमातुः, प्रतिबन्धकसामर्थ्येन हेतुना क्रमसामर्थ्येन,
तावतां विज्ञानानां पगणाम्, एकदैकस्मिन् काले, अनुद-
यान्-अनुपादात्, अनुदयश्च तथाननुभूतः एकदाभावेना-
ननुभूतेः । अननुभूतश्च प्रतीत्यभावात् । प्रतीत्यभावश्च यु-
क्त्यनुपपत्तेः । युक्त्यनुपपत्तिश्च उपादानायोगात् । उपादा-
नायोगश्च एकापादानतोऽनेकासिद्धेः स्वतः परतश्च । भि-
न्नोपादानत्वे तेषां परणामन्यन्तभेदेन सन्तानान्तरवदनुस-
न्धानायोगात् 'मया रूपं दृष्टं, शब्दः श्रुतः' इत्यनुसन्धा-
नायोगात् । अस्य चानुसन्धानस्यानुभवसिद्धत्वात् । यदि
नामैवं ततः किमित्याह—एवं च 'क्रमपक्षेऽप्यक्रमस्यैव
दर्शनात्' इत्युक्तं पूर्वपक्षोक्तम् । कुत इत्याह—तथाननुभवा-
त् । अक्रमदर्शनेनाऽननुभवात् । अननुभवश्च एकदैकज्ञान-

संवेदनात् । इति कल्पनाम्बरबाधका युक्तिः । अत एवा-
ह—कालसौख्यविश्रमनः कारणात् । तथाऽप्रतीतिः—एक
दैकज्ञानसंवेदनत्वेनाऽप्रतीतिः, विश्रमाद् युगपत्प्रवृत्तेरित्यर्थः ।

किञ्च—कुतोऽयममीषामत्यन्तभेदे युगपत्सर्वानुभव इ-
त्यवगमः ? , न तेभ्य एव , प्रत्यर्थनियतत्वात् इतरेतरा-
नवगमात् , अवगमे स्वरूपहानिप्रसङ्गात् , ज्ञानान्तराल-
म्बनत्वापत्तेः , तस्यापि चायोगात् , युगपद्भावात् , प्रति-
बन्धविरहात् , इतरेतरालम्बनत्वानुपपत्तेः , युक्तिभिरयो-
गात् , स्वभावभेदप्रसङ्गात् , तथा च तदयोगादिति । न
चान्यतः , एकस्य तदालम्बनत्वाभावात् , तेषां भिन्नजा-
तीयत्वात् । अत एवैकाकरणादतदुत्पन्नात् तत्परिच्छिद्य-
सिद्धेः , तदाकारत्वायोगात् , योगेऽपि मेचकरूपतापत्तेः ,
तत्सारूप्याभावात् , तेषाममङ्गीर्णत्वात् , एवमप्यवगमेऽ-
तिप्रसङ्गात् , तत एव सर्वार्थानुभवमापत्तेः , तथाऽनुभवा-
भावात् , इत्यनवगताभिधानममत् । यदुत—'युगपत्सर्वानु-
भवः' इति । चित्रज्ञानवत्परामर्शविकल्पात् तदवगम इति
चेत् । न । अस्याप्ययोगात् । तथानुभवसिद्धत्वात् कथम-
योग इति चेत् स्वकृतान्तप्रकोपात् । कथमत्र तत्प्रकोप
इति चेत् । यथोक्तं प्राक् । परामर्शविकल्पोऽन्य एवेति
चेत् । न । ततस्तदवगम इति यत्किञ्चिदतत् । क्रमानुभ-
वोऽपि कथं गम्यते ? इति चेत् । अन्वयिन्यात्मनि सुखे-
नैव , तस्यैव तथाभावात् , चित्रस्वभावत्वात् , बोधान्व-
योपपत्तेः , तदावरणविगमात् , क्रमानुभवाविरोधात् , त-
थामनोवृत्तेः । इति न युगपत्सर्वथा सविकल्पाविकल्प-
ज्ञानभावः ।

दूषणान्तरमाह—किञ्चन्यादिना । किञ्चायमपरो दोषः—
कुतोऽयममीषां पराणां विज्ञानानाम् , अन्यन्तभेदे सति,
युगपत्सर्वानुभव इत्येवंभूतः , अवगमः—परिच्छेदः । न ते-
भ्य एव षड्भ्यां विज्ञानेभ्यः । कुत इत्याह—प्रत्यर्थनिय-
तत्वात् तेषाम् , तथाहि—रूपादिविषयत्वेन नियतानि तानि ।
यदि नामैवं ततः किमित्याह—इतरेतरानवगमात् । न
रूपज्ञाने रसादिज्ञानमवगम्यते , नापि तैस्तत् , इतीतरेत-
रानवगमः । इत्थं चैतदङ्गीकर्तव्यमित्याह—अवगमे स्वरू-
पहानिप्रसङ्गात् । यदेष रूपज्ञाने रसादिज्ञानान्यवैति तद्वैव
तदालम्बनत्वात् तदाकारतया रूपज्ञानतां परित्यज्यान्यथा
तदवगमः , एवं रसादिज्ञानेष्वपि योजनीयम् , इत्यवगमं स्वरू-
पहानिप्रसङ्गः । एतदेवाह—ज्ञानान्तरालम्बनत्वापत्तेः न
ह्येतदालम्बनं तदवगमयतीति भावः । यदि नामैवं ततः
किमित्याह—तस्यापि चायोगात् तस्यापि च ज्ञानान्तराल-
म्बनत्वस्य , अयोगात् । अयोगश्च युगपद्भावात् । रूपर-
सादिज्ञानानां युगपद्भावो दोषमाह—प्रतिबन्धविरहात् तादा-
त्म्यतदुत्परिधयोगेन । दोषान्तरमाह—इतरेतरालम्बनत्वानुपप-
त्तेः रूपज्ञानस्य रसान्तरालम्बनत्वानुपपत्तेः , रसादिज्ञानस्य

च रूपज्ञानान्तरालम्बनत्वानुपपत्तेः । अनुपपत्तिश्च युक्तिभि-
रयोगात् । युक्त्ययोगश्च स्वभावभेदप्रसङ्गात् । रूपज्ञानं हि
रसादिज्ञानान्तरालम्बनमालम्ब्य च । न चैतदुभयं स्वभावा-
भेदे इति स्वभावभेदः । यदि नामैवं ततः किमित्याह—तथा-
च तदयोगादिति । स्वभावभेदश्च रूपादाद्यज्ञानायोगात् , त-
तस्तदव्यतिरिक्ततरविकल्पद्वारेण ; इति 'न तेभ्य एवाऽमीषां
युगपत्सर्वानुभवः' इत्यवगमः , इत्येतत् स्थितम् । अन्यतो भ-
विष्यतीत्याशङ्कानोदायाह—न चान्यत इत्यादि । न चान्य-
तोऽमीषां युगपत्सर्वानुभव इत्यवगमः । कुत इत्याह—एक-
स्येत्यादि । एकस्यान्यस्य , तदालम्बनत्वाभावात् अधिकृत-
षड्ज्ञानालम्बनत्वाभावात् । अभावश्च तेषां भिन्नजातीयत्वा-
त् पराणां विज्ञानानाम् । यदि नामैवं ततः किमित्याह—अत-
एवैकारणात् । न हि भिन्नजातीया रूपादय एकं पृथग्ज-
नज्ञानं कुर्वन्ति । न चैतदुपपन्नं तत्परिच्छेदकामस्यतदाह—
अतदुपपन्नानिन्यादि । तेभ्यः षड्भ्यां विज्ञानेभ्यः , उत्पन्न त-
दुत्पन्नं , न तदुत्पन्नमतदुत्पन्नं तस्मात् , एकस्मादिति प्रक्रमः ।
तत्परिच्छिद्यसिद्धे पदज्ञानपरिच्छिद्यसिद्धेः असिद्धिश्च त-
दाकारत्वायोगात् । उपचयमाह—योगेऽपि कथाञ्चत् , तदा-
कारत्वस्य मेचकरूपतापत्तराधिकृतप्राहकज्ञानस्य । यदि ना-
मैवं ततः किमित्याह—तत्सारूप्याभावात् । तैस्त्रैज्ञानं षड्-
भिः सारूप्याभावत् , मेचकरूपस्य प्राहकज्ञानस्य । अभा-
वश्च तेषामसंकीर्णत्वात् ज्ञयज्ञानानाम् । न च सारूप्याभावं
तदवगमो न्याय्य इत्यतदाह—एवमपीत्यादि । एवमपि सारू-
प्याभावंऽपि ज्ञानज्ञययोरवगमेऽभ्युपगम्यमानं , अनिप्रसङ्गा-
त् । अतिप्रसङ्गश्च तत एव सर्वार्थानुभवमानुभवाच्च , इत्येवम् ,
अनवगताभिधानममत् पूर्वपक्षप्रचनं , यदुत 'युगपत्सर्वानुभ-
वः' उक्त्यन्तर्धौगपद्याज्ञानादिति । चित्रज्ञानवदित्यादि । चि-
त्रज्ञानवदिति निर्दर्शनम् । यथा चित्रज्ञानं सामर्थ्याच्चित्राव-
गमः , तथा परामर्शविकल्पात् षड्ज्ञानगतात् , तदवगमः ; प्र-
क्रमादमीषां युगपत्सर्वानुभवावगम इति चेत् । एतदाशङ्क-
क्याह—नाऽस्याऽप्ययोगात् चित्रज्ञानस्य । तथेत्यादि । तथा
चित्रज्ञानत्वेनानुभवासिद्धत्वात् कारणात् , कथमयोग इति
चेत् चित्रज्ञानस्य । एतदाशङ्कक्याह—स्वेत्यादि । स्वरूपा-
न्तप्रकोपात्—स्वसिद्धान्तविरोधाद्योगः । कथमत्र तथानुभ-
वसिद्धौ , तत्प्रकोप इति चेत् । एतदाशङ्कक्याह—यथोक्तं
प्राक्—पूर्वम् 'एकस्यानेकालम्बनत्वाभावात् , इत्यादिना पराम-
र्शविकल्पोऽनन्तरप्रस्तुतः , अन्य एव तथाविधानुभवनिमित्तो-
न षड्ज्ञानगत इति चेत् । एतदाशङ्कक्याह—न तत् , परामर्श-
विकल्पादन्यत्वात् , तदवगमः प्रक्रमादमीषां युगपत्सर्वानुभ-
वावगमः , इत्येवं , यत्किञ्चिदतदन्तरोदितम् ; सर्वमेवासार-
मित्यर्थः । क्रमानुभवोऽपि रूपादिज्ञानगत इति प्रक्रमः , कथं
गम्यते इति चेत् , तत्क्रमाप्राप्त्यान्वत् विज्ञानान्तरं न विद्यत एवे-
त्यभिप्रायः । एतदाशङ्कक्याह—अन्वयिन्यात्मनि सुखेनैव गम्यते,
एतदेवाह—तस्यैव प्रक्रमाद्रूपादिज्ञानानुभवावगमः , तथा-
भावाद्—रसादिज्ञानरूपेण भावात् , तस्यथाभावश्च चित्रस्वभा-
वात् ; अनुवृत्तिव्यावृत्तिस्वभावत्वादित्यर्थः । एतच्च बोधान्व-
योपपत्तेः , न व्यावृत्तिमन्तराण्यव्य इत्युपपत्तिः । युक्त्यन्तर-
माह—तदावरणविगमात्—क्रमानुभवज्ञानावरणविगमात् । न
चायमसिद्ध इत्याह—क्रमानुभवाविरोधात् कारणसाकश्येने-

स्यः । अधिरोधश्च तथा मनोवृत्तेः युगपज्ज्ञानानुपपत्तिर्वेन मनोवृत्तः कारणात् । प्रकान्तोपसंहारमाह—इति न युगपदित्यादिना । इत्येवं । न युगपत्सविकल्पाविकल्पज्ञानभावः ।

परमाप्तवचनविरुद्धश्चायम्, “अस्थानमेतम्, यद् द्वे चित्ते युगपदुत्पद्येयाताम्” इति वचनप्रामाण्यात् । अन्यार्थमेतदिति चेत् । कोऽस्यार्थ इति वाच्यम् । भिन्नजातीयेनेति चेत् । न । अधिकृतज्ञानयोरपि तस्मात् । भिन्नालम्बनेनेति चेत् । न । तयोरपि त्वन्मते भावात् । कथं पुनर्भाव इति चेत् । रसादिगतचित्तस्यापि रूपदर्शनाभ्युपगमादिति । न चाविकल्पकेनेति, पञ्चानां प्ररूपणात् । न चात एव न द्वे, छलमात्रत्वात् । न चेहैव न्याय्यो भरः, अस्थानप्रयासत्वात् । न च नास्थानप्रयासः, द्वयोरुपलक्षणत्वात्, अन्यथा यत्र पञ्च न तत्र द्वे इत्यति-कौशलमाप्तस्य, श्यादीनामपि प्रतिषेधापत्तेः ।

उपचयमाह—परमाप्तवचनांवरुद्धश्चायं परमाप्तो-भगवान् वृद्धस्तद्वचनविरुद्धश्च, अयं युगपत्सविकल्पाविकल्पज्ञानभावः । एतदाह—अस्थानमित्यादिना । अस्थानमिति—एतन्न न्यायस्थानं यद् द्वे चित्ते द्वे ज्ञान, युगपदेकदा, उत्पद्येयाताम्, इत्येवं वचनप्रामाण्यात् कारणात् परमाप्तवचनांवरुद्ध इति । अन्वार्थमेतत् परमाप्तवचनमिति चेत् । एतदाशङ्क्याह—कोऽस्य परमाप्तवचनस्यार्थ इति वाच्यम् । भिन्नजातीये न द्वे चित्ते युगपदुत्पद्येयातामिति चेत् । एतदाशङ्क्याह—न, अधिकृतज्ञानयोरपि-सविकल्पाविकल्पयोः, तस्मात्-भिन्नजातीयत्वात् । भिन्नालम्बने न द्वे चित्ते युगपदुत्पद्येयातामिति चेत् । एतदाशङ्क्याह—न । तयोरपि भिन्नालम्बनयोरपि, त्वन्मते-न्यत्पत्तेः, भावात् । कथं पुनर्भावो भिन्नालम्बनयोर्मत्पत्तेः, इति चेत् । एतदाशङ्क्याह—रसादिगतचित्तस्यापि प्रमातुः, रूपदर्शनाभ्युपगमात् । अभ्युपगमश्च “अनीताद्यर्थगतविकल्पेनापि रूपादिप्रहणसिद्धः” इति वचनात् । न चाविकल्पकेनेति द्वे चित्ते युगपदुत्पद्येयातामिति । कुत इत्याह—पञ्चानां प्ररूपणात् । स हि वंशादिवाद्यितुः रूपं पश्यतीत्यादिना प्रथमं, नचात एव—पञ्चप्ररूपणादिव, न द्वे । कुत इत्याह—छलमात्रत्वात् । यत्र पञ्च तत्र द्वे अपि भवत इति कृत्वा । न चेहैव प्रक्रमाच्छलादौ, न्याय्यो भर-स्तथाविधाऽऽस्धारूपः । कुत इत्याह—अस्थानप्रयासत्वात् । न च नास्थानप्रयास एव, किन्त्वस्थानप्रयास एव । कुत इत्याह—द्वयोरुपलक्षणत्वात् पञ्चादीनाम् । इत्थं चैतदङ्गीकर्त्तव्यमित्याह—अन्यथा उपलक्षणत्वात् अभ्युपगमे, यत्र पञ्च न तत्र द्वे इत्यादिकौशलमाप्तस्य, इत्युपहासवचनम् । अत एव आह—श्यादीनामपि प्रतिषेधापत्तेः कारणात् ।

स्यादेतत्, अलमनेन वाग्जालेन, सविकल्पेनोत्पद्येते इति वचनार्थात् । न, अत्र प्रमाणाभावात्, तद्विद्वत्त्वाया अत्यक्षत्वात् बाधकवचनाभावात्, भावेऽपि तदर्थनिश्चयायोगात्, विनेयानुगुण्यतोऽन्यथापि तद्वचनप्रवृत्तेः । साऽऽभिप्रायिक्येवेति चेत्, कस्तस्याभिप्राय इति क एतद्वेद ?

यो युक्तिवाधिनो न स स इति चेत् । कः पुनरसौ भवतोऽभिप्रेतः ? विकल्पद्वयायुगपद्भाव इति चेत् । का ख-न्वन्यथा युक्तिवाधा ? इति कथनीयम् । तथानुभव एवेति चेत् । सोऽविकल्पकद्वयेऽपि तुल्य एवेत्युक्तम् । न च विकल्पयोरसदंशानुवेधतश्चित्तैव युक्ता । न च तत्स्वसंविदो वस्तुत्वेनायमनपरः, तत्तद्व्यतिरिक्तेतरविकल्पदोषापत्तेः अन्यथा तदयोगात् । इति यत्किञ्चिदेतत् । अतः सामान्यैवोभयवित्तप्रतिषेधोपपत्तेः, आप्तवचनप्रामाण्यात्, तथानुभवभावतः सिद्धमिन्द्रियद्वारानुसार्येव विज्ञानमाविष्टाभिलापम् ‘अहिरहिः’ इत्येवमादि ।

स्यादेतदलमनेन वाग्जालेनान्तर्गोदनेन, सविकल्पे न उत्पद्येते द्वे चित्ते युगपदिनि वचनाार्थात्, कारणात् अलमनेन । एतदाशङ्क्याह—न अत्र वचनार्थे, प्रमाणाभावात् । अभावश्च तद्विद्वत्त्वाया अन्यत्वात्—अनीत्यादिमिन्द्रियं वर्तते इत्येत्या तद्भावस्तस्मात् पराक्षत्रादित्यर्थः । अत्यक्षापि वचनान्तरावसेया भविष्यतीत्याह—बाधकवचनाभावात् । अविकल्पयौगपद्याभिधायि बाधकं वचनम्, अत्र न च तदस्तीति गर्भः । उपचयमाह—भावेऽपीत्यादिना । भावेऽपि बाधकवचनस्य ‘पञ्च बाह्याविज्ञानानि भिन्नवः । युगपदुत्पद्यन्ते’ इत्यादः । किमित्याह—तदर्थनिश्चयायोगात् । अविकल्पज्ञानानां युगपद्भावस्तदर्थस्तादर्थ्यायोगात्, अयोगश्च विनेयानुगुण्यतः—शिष्यानुगुण्यतः, अन्यथापि धीर्न शब्दार्थे विहायाऽपि, तद्वचनप्रवृत्तेः—आप्तवचनप्रवृत्तेः, प्राज्ञानुमृतायाऽऽमृतवचनवत् । सेत्यादि । सा तद्वचनप्रवृत्तिः, आभिप्रायिक्येव आभिप्रायेण निर्वृत्ता आभिप्रायिकी आभिप्रायस्तथार्थदर्शनमिति चेत् । एतदाशङ्क्याह—कस्तस्य आप्तस्याऽभिप्रायः अर्थयाथात्म्यमधिकृत्य किमविकल्पयौगपद्यमेव, उत विकल्पयौगपद्यमिति ? क एतद्वेद—क एतज्ज्ञानाति ? , न ह्यसौ पृथग्जनप्रज्ञाविषय इत्यर्थः । य इत्यादि । योऽभिप्रायो युक्तिवाधिनो—युक्तिविहितः, न स स इति—नासौ तदभिप्रायः, अर्थयाथात्म्यमधिकृत्येति प्रक्रमः, इति चेत् । एतदाशङ्क्याह—कः पुनरसौ अभिप्रायः, भवतोऽभिप्रेतः ? विकल्पत्वादि । विकल्पद्वयायुगपद्भावोऽभिप्रायः ‘अस्थानमेतत्’ इत्यादिसूत्रं इति चेत् । एतदाशङ्क्याह—का खल्वन्यथा विकल्पद्वययुगपद्भाव, युक्तिवाधा ? इत्येतत् कथनीयम् । तथा विकल्पद्वययौगपद्येन, अनुभव एव युक्तिवाधेति चेत् । एतदाशङ्क्याह—सोऽविकल्पद्वयेऽपि यौगपद्येनाऽननुभवः, तुल्य एवेत्युक्तं प्राक् । किञ्च—कुतोऽयमभीषामत्यस्तभेदं युगपत् सखानुभव इत्यवगमः ? इत्यादिना सूत्रेण । उपचयमाह—न चेत्यादिना । न च विकल्पयोरसदंशानुवेधतः कारणात्, अविद्यमानप्रतिभासित्वाभ्युपगमेन, चित्तनेव युक्ता, यदसत्प्रतिभासि तदसदंवेति भावनीयम् । पराभिप्रायमाह—न चेत्यादिना । न च तत् स्वसविदो विकल्पस्य स्वसंविदः, वस्तुत्वेन हेतुना, अयमसदंशानुवेधतश्चित्तताऽयोगलक्षणं, अनपराधाऽदोषा न च । कुत इत्याह—तत्तद्व्यतिरिक्तेतरविकल्पदोषापत्तेः तस्याः स्वसंवि-

दस्तद्व्यातिरिक्तविकल्पदोषापत्तेः—असदंशद्यतिरिक्ताव्यतिरिक्ताविकल्पदोषप्रसङ्गात्—सा हि स्वसंघदसदंशाद् विकल्पानुबंधकाद् व्यतिरिक्ता वा स्यादव्यतिरिक्ता वा ? । व्यतिरिक्तत्वं तस्यति सङ्गायागः । अव्यतिरिक्तत्वं तस्यापि वस्तुता, स्वसंघदो वा ऽवस्तुतेत्यादि । अन्यथैवमनभ्युपगमे, तद्व्यागात्-तत्स्वसंघदोऽयोगात्, तथाहि—यदि सा ततो न व्यतिरिक्ता, नाप्यव्यतिरिक्ता, न विकल्प एवेति कुतस्त्वसंघदो ? इत्यालोचनीयम् । इत्येवं, यत्किञ्चिद्भारमेतद्वस्तु-‘तत्स्वसंघदो वस्तुत्वेनायमनपराधः’ इति । अपान्तरालपूर्वपक्षमाधिकृत्यापसंहारमाह—अत इत्यादिना । अतोऽस्मात् कारणात्, सामान्येनैवोभयत्रिप्रतिषेधोपपत्तेः, । प्रकमादधिकृतमूत्रे ‘अस्थानमतत्-’ इत्यादौ साधकस्याविकल्पाभयत्रिप्रतिषेधोपपत्तेः । किमित्याह—आप्तवचनप्रामाण्यात् कारणात् । तथा, अनुभवभावत एकवित्त रूपत्वेनानुभवभावतः, निश्च—प्रतिष्ठितम् । किमित्याह—इन्द्रियद्वारानुसायेव विज्ञानम्, ईर्हादक्रमेणाऽऽविष्टाभिलापम् ‘आहर्हादः’ इत्येवमाद । आदिशब्दान्दन्त्यैवावधपरिग्रहः, तदापि सिद्धमित्यर्थः ।

न चेदं नेन्द्रियनिमित्तं, तद्भावभावित्वानुविधानात्, अन्धादेरनुत्पत्तेः । इन्द्रियादविकल्पजन्म तत इदमिति तदनुत्पत्तिरिति चेत् । न । आद्यविद्यन्संपातादौ तद्भावेऽपि तदभावात् । न मानसाभावतोऽभावां नाक्षव्यापाराभावत इत्यतोऽदोष इति चेत् । नात्र किञ्चिदुभयसिद्धं प्रमाणात् । इति यत् किञ्चिदेतत् । तथाविधविकल्पानुत्पत्तिरेव प्रामाण्यमिति चेत् । न । अस्या एव विवादगोचरापन्नत्वात् । अत एवैतन्निरासितेरयमदोष इति चेत् । न । चक्षुर्व्यापाराभावेऽप्यस्याः समानत्वादिति ।

इहैवोपचयमभिधातुमाह—न चेत्यादि । न चेदं नेन्द्रियनिमित्तं किं नहि, इन्द्रियनिमित्तमेव । कुत इत्याह—तद्भावभावित्वानुविधानात् इन्द्रियभावभावित्वानुकरणात् । तद्व्याह—अन्धादेरनुत्पत्तेः । आदिशब्दाद्—अव्यापृतेन्द्रियग्रहः । इन्द्रियादित्यादि । इन्द्रियात् सकाशात्, अविकल्पजन्मा—अविकल्पोत्पादः, ततोऽविकल्पात्, इदं विज्ञानमाविष्टाभिलापम्, इत्येवं तदनुत्पत्तिरन्धादधिवाक्षताविज्ञानानुत्पत्तिरिति चेत् । एतदाशङ्क्याह—आद्यविद्यन्संपातादौ । आदिशब्दात्—तद्व्याह—इन्द्रियदर्शनग्रहः । तद्भावेऽपि—इन्द्रियादविकल्पजन्मभावेऽपि तदभावात्—आविष्टाभिलापविज्ञानाभावात् । स मानसाभावतः स्वविषयानन्तरावषयसहकारीन्द्रियज्ञानजनितमानसाभावेन, अभावः, आविष्टाभिलापविज्ञानाभावः । नाक्षव्यापाराभावतो—नेन्द्रियव्यापाराभावेन, इत्यतोऽस्मात् कारणात्, अदोषः ‘आद्यविद्यन्संपातादौ तद्भावेऽपि तदभावात्’ इत्ययमनपराध इति चेत् । एतदाशङ्क्याह—नात्र ‘स मानसाभावतः’ इत्यादौ, किञ्चिदुभयसिद्धं वादिप्रतिषेधप्रतिष्ठितम्, प्रमाणमक्षव्यापारापोहेन मानसनिबन्धनत्वव्यवस्थापकम् । इत्येवं, यत्किञ्चिदेतदसागमित्यर्थः । तथाविधेत्यादि । तथाविधविकल्पानुत्पत्तिरेवाविष्टाभिलापविज्ञाना-

नुत्पत्तिरेवेत्यर्थः । प्रमाणमक्षव्यापाराभावेन मानसनिबन्धनत्वव्यवस्थापकमिति चत् । एतदाशङ्क्याह—न । अस्या एव तथाविधविकल्पानुत्पत्तिरेव, विवादगोचरापन्नत्वात् विप्रतिषेधविषयत्वादिति योऽर्थः । अत एवेत्यादि । अत एव तथाविधविकल्पानुत्पत्तिरेव सकाशात्, एतन्निरासितः ‘स मानसाभावतोऽभावां नाक्षव्यापाराभावतः’ इत्येवैतन्निरासित्यात् कारणात्, अयमन्तरोदितः ‘न, अस्या एव विवादगोचरापन्नत्वात्’ इत्येवैतोऽनपराध इति चेत् । एतदाशङ्क्याह—न, चक्षुर्व्यापाराभावेऽप्यस्याः, अत एव तन्निरासितः, समानत्वात्—तुल्यत्वादिति । तथाहि—अत एव तथाविधविकल्पानुत्पत्तिरेव सकाशात्, एतन्निरासितः सोऽक्षव्यापाराभावतोऽभावां नमानसाभावत इत्येवैतन्निरासित्यात् कारणात्, इत्यपि वक्तुं शक्यत्वात् तुल्यत्वमिति भावनीयम् ।

किञ्च—इदमपि मानसं तद्विषयमात्रग्राहकत्वेन न तद्विशक्तिमिति । किञ्चानेन, निरंशैकस्वभावत्वाच्च वस्तुनोऽनुभवोऽपि न पटीयानपटीयांश्च युज्यते अत्यन्ताऽसत उत्पादेन सर्वथा हेत्वनन्वयतोऽभ्यामवामने च; अन्यथाऽसंपूर्णवस्तुग्रहणमपि स्यात्, तथा च न निरंशैकस्वभावमेवैतत् । न चान्यथाऽपटीयस्त्वादि, अनुभवस्य तन्मात्रग्रहणत्वात्, तदतिरिक्तरूपान्तराभावात्, अन्येनोपकाराद्येवांगदिति । एवमभ्यासवासनोपगमाद् नात्यन्तामत एवात्पादः, सत्यस्मिस्तयोर्वाच्चात्रत्वात्, तदात्वातिरेकेणाऽऽकालं तदभावात्, पूर्वस्मादत्यन्तभिन्नत्वात् तथापि तदभ्यामादावतिप्रसङ्गात् । इतीन्द्रियजमेवैतत् ।

अभ्युच्यमाह—किञ्चित्यादिना । किञ्च—इदमपि मानसं स्वविषयानन्तरत्यादिलक्षणवत्, तादृशयमात्रग्राहकत्वेन प्रकमादक्षज्ञानविषयमात्रग्राहकत्वेन हेतुना, स्थलक्षणमात्रग्राहकत्वेनेत्यर्थः, न तादृशशक्तिं नाक्षज्ञानभिन्नशक्तिमिति । किञ्चानेन परिकल्पितेन, तथाविधविकल्पानुत्पत्तौ समानमतदक्षज्ञानमेति भावः । पक्षान्तरपरिगृहीतव्याह—निरंशैकस्वभावत्वाच्च कारणात्, वस्तुनः अनुभवोऽपि प्रकमात्तदनुभवः, न पटीयानपटीयांश्च युज्यते, निरंशैकस्वभावाद् वस्तुनस्तथाविधैकस्वभावस्यैवास्य भावात्; तदेतद्वेदाऽपि न तथाविधविकल्पानुत्पत्तिनिमित्तमिति प्रवृत्तयोजना । तथा, अत्यन्तासत उत्पादन हेतुना, अनुभवस्य सर्वथा हेत्वनन्वयतः कारणात्, तत्तथाभावाभावेनाऽभ्यासवासने च ‘अनुभवस्य न युज्यते’ इति वस्तुतः, पौनःपुन्यकरणमभ्यासः, पूर्वानुभूतसंस्कारानुबंधश्च वासना, नैते अत्यन्तासत उत्पाद भवत इति भावनीयम् । इत्थं चैतदङ्गीकर्तव्यपत्याह—अन्यथा एवमनभ्युपगमे, असंपूर्णवस्तुग्रहणमपि स्यात् अनुभवापटीयस्त्वादिभावेन । यदि नास्ति ततः किमित्याह—तथा च न निरंशैकस्वभावमेवैतद् वस्तु, किन्तु—सांशानिकस्वभावामिति । न चान्यथां प्रकारं विहाय, अपटीयस्त्वादि, आदिशब्दात्पटीयस्त्वग्रहः,

अनुभवस्याधिकृतस्य । कुत इत्याह—तन्मात्रप्रवृत्त्यात् वस्तु-
मात्रप्रवृत्त्यस्वरूपत्वात्, अनुभवस्य, तदतिरिक्तरूपान्तरा-
भावात् तन्मात्रप्रवृत्त्यतिरिक्तरूपान्तराभावात् । अभा-
वश्चाभ्यन्त वस्तुव्यतिरिक्तेनोपकाराद्ययोगात् ततश्च वस्तु-
प्रवृत्त्यभेदकनमेवापटीयस्त्वाद्यस्येति सांशानेकस्वभावमेतदि-
ति स्थितम् । एवमभ्यासवासनोपगमात् कारणात् । किमि-
त्याह—नात्यन्तासत एवात्पाद्ः । कुत इत्याह—सत्यस्मिन्
अत्यन्तासत उत्पादे, तयोरभ्यासवासनयोः, चाङ्गमात्रत्वा-
त् । चाङ्गमात्रत्वमेवाह—तदात्वातिरेकेण तदाभावातिरेकेण,
आकालं—यावदपि कालस्तावदपि, तदभावात्सत्यन्तासत
उत्पद्यमानस्याभावात्, अभावश्च पूर्वस्मादत्यन्तभिन्नत्वात्
अत्यन्तासत उत्पद्यमानस्य, तथाप्येवमपि, तदभ्यासादौ
नस्यानुभवस्याभ्यासवासनाभावेः अतिप्रसङ्गाद्नुभवान्तर-
स्याप्यभ्यासादिशून्यस्य तद्भावप्रसङ्गात् । इतीन्द्रियजमेवैत-
द् विज्ञानमाविष्टाभिलापम् 'अहिरहिः' इत्येवमादीत्यधिका-
नापसंहारः ।

एतन्नेकधर्मके वस्तुनि ज्ञानावरणाच्छादितस्य प्रमा-
तुस्तथाविधक्षयोपशमभावत उभयोस्तथास्वभावत्वेनाव-
ग्रहेहावायधारणरूपं प्रवर्तत इति । अनेकधर्मकत्वं च
वस्तुनोऽनेकविज्ञानजनकत्वात्, योग्ययोगिभिर्भेदोपल-
ब्धेः, अन्यथा तदभेदप्रसङ्गात्, द्वयोरपि तत्तन्निमित्त-
त्वात्, तद्भावभावित्वानुविधानात् । मरावन्पभावे
महदर्शनमनिमित्तमिति चेत् । न । अल्पस्वैव तन्नि-
मित्तत्वात्, तदभावेऽभावात्, विप्रकर्षाद्युपपत्त्यात्, तत्त-
स्वभावत्वात्, अन्यथा तदनुपपत्तेः, ततस्ततोऽन्य-
त्वाच्च, स्वभावभेदेन व्यावृत्तेः, अन्यथा तदेकत्वप्रसङ्गा-
त्, तदन्यत्वहेतुत्वेनाविशेषात्, अन्यत्वस्य चाकल्पितत्वा-
त्, कल्पितत्वे तत्त्वतस्तदभावापत्तेः ।

एतच्छेत्त्यादि । एतच्छाधिकृतज्ञानम्, अनेकधर्मके वस्तुनि
घटरूपादौ, ज्ञानावरणाच्छादितस्य प्रमातुर्जीवस्य, तथा-
विधक्षयोपशमभावतो द्वयादिनिमित्तत्रिभक्षयोपशमभावात्,
उभयोः प्रमातृविषययोः, तथास्वभावत्वेन चित्रप्रा-
ज्ञाप्राहकस्वभावत्वेन हेतुना, अवग्रहेहावायधारणरूपं प्र-
वर्तत इति ग्रहणकबाक्यसमुदायार्थः । अवयवार्थं तु स्व-
यमेवाह ग्रन्थकारः—अनेकधर्मकत्वं च वस्तुन इत्यादिना-
ग्रन्थेन । अनेकधर्मकत्वं च वस्तुनो घटरूपादेः । कुत इत्या-
ह—अनेकविज्ञानजनकत्वात्—अनेकेषां विज्ञानजनकमेक-
विज्ञानजनकं तद्भावस्तस्मात् । एकैवैव स्वभावेनैव भवि-
ष्यतीत्याह—योग्ययोगिभिः प्रमातृभिः, भेदोपलब्धेः सं-
पूर्णाऽसंपूर्णधर्मसाक्षात्करणेन दर्शनादित्यर्थः । अन्यथैवमन-
भ्युपगमे, तदभेदप्रसङ्गाद्—योग्ययोगिनोरभेदप्रसङ्गात् । प्रस-
ङ्गश्च द्वयोरपि योग्ययोगिनाः, तत्तन्निमित्तत्वात्—तस्या उ-
पलब्धेस्तन्निमित्तत्वात् अधिकृतवस्तुनिमित्तत्वात् । तन्नि-
मित्तत्वं च तद्भावभावित्वानुविधानात्—अधिकृतवस्तुभाव-
भावितानुकरणत्वात् । अतन्मन्तर्मात्प्रशामित्येतेषाह—
१६५

मराविन्प्रादिका । मरी विषये, अल्पभावेऽल्पस्य क्षयव्य-
हः स्वत्तायां, महदर्शने महतां घत्साविरिच दर्शनम्, अन्नि-
मित्तम्, अल्पस्याप्रतिभासेन निमित्तत्वायोप्रादिति चेत् ।
प्रतदाशङ्क्याह—न, अल्पस्वैव क्षयव्याहः, तन्निमित्तत्वात्-
महदर्शनाननिमित्तत्वात् । तन्निमित्तत्वं च तदभावेऽभावात्,
अस्याऽभावेऽभावात्, महदर्शनस्य । कथमिदमन्तमन्निमित्त-
त्वाह—विप्रकर्षाद्युपपत्त्यात् विप्रकर्षो—देशविप्रकर्षः, अ-
विशेषात्—तथाविधज्ञानावरणक्षयोपशमपरिग्रहः, ताभ्या-
नुपपत्त्यात् भास्तेः । उपपत्त्यश्च तत्तत्स्वभावत्वात् तस्य त्रि-
प्रकर्षादेः तत्स्वभावत्वादुपपत्त्यजननत्वभावत्वात् । इत्थं कै-
तवृत्तिकर्तव्यमित्याह—अन्यथा तदनुपपत्तेः, अन्यथैवमन-
भ्युपगमे, तदनुपपत्तेरुपपत्त्यानुपपत्तेः, न अस्वाभ्यनिमित्तो-
ऽऽनिमित्तो वेति भावमीयम् । मूलसाध्य एव हेतुन्तरमाह-
ततस्ततोऽन्यत्वाच्च । ततस्ततः सजातीयतरादेर्विचित्राद्
वस्तुनः, अन्यत्वाच्च—भिन्नत्वाच्च कारणात्, अनेकधर्मकं
वस्तिवति । यदि नामैवं ततः किमित्याह—स्वभावभेदेन
व्यावृत्तेः ततस्ततः । किमित्येतद्वैक्यमित्याह—अन्यथा एव-
मनभ्युपगमे, स्वभावाभेदमन्तरण ततस्ततो व्यावृत्त्यभ्यु-
पगम इत्यर्थः, तदेकत्वप्रसङ्गाद्—व्यावर्त्यमानैकत्वप्रसङ्गात् ।
प्रसङ्गश्च तदन्यत्वहेतुत्वेनाविशेषात् तस्य वस्तुनो व्यावृ-
त्तिमतः अन्यत्वहेतुत्वेन अविशेषाद् व्यावर्त्यमानानाम्,
तद्वि तभ्योऽन्यत्, तदन्यत्वस्य च त एव हेतवः, यद्वै
कैकमपेक्ष्य तदन्यत्वं तदेषापरमार्थं, न कैतत् तदभेदमन्तर-
येति हृदयम् । किमनेन कल्पितनत्याशङ्कानिरासायाह—अन्य-
त्वस्य चाकल्पितत्वात् तस्य व्यावृत्तिमतो व्यावर्त्यमाने-
भ्यः । इत्थं कैतवृत्तिकर्तव्यमित्याह—कल्पितत्वं तदन्यत्व-
स्य नेभ्यः, तस्वतः—परमार्थतः, तदभावापत्तेस्तस्य व्या-
वृत्तिमतोऽभावापत्तेः, व्यावर्त्यमानाऽन्यत्वत्वेन ।

स्वहेतुत एव तत्तदन्येभ्योऽन्यत्वैकस्वभावं भवतीति चे-
त् । न । पटान्यत्वैकस्वभावान्यत्वे पटवत् कटादीनां
तद्भावपत्तेः, तथास्वभावादन्यस्वभावत्वात्, अचित्र-
स्यानेकान्यत्वैकत्वायोगे तन्निमित्ततयैकान्तैकत्वाभावात्,
परम्पर्येणानेकजन्यजनकत्वाच्च, अन्यथा सद्भावसिद्धेः,
परम्पराहेतुतोऽपि भावात् तथाविधतद्भावभावित्वोपपत्तेः
पुष्कलस्य चानन्तरेणाप्ययोगात् तदा तद्भावभावादिति ।
अनन्तरजन्यत्वमेव परम्पराजन्यत्वमिति चेत् । न । पर-
म्पराजनकानामनन्तरजनकत्वायोगात्, तत्स्वभावादिमे-
दात् तद्भेदेन च तत्तजनकत्वे न तदेव तत् ।

पराभिप्रायमाह—स्वहेतुत एव तद् वस्तु प्रस्तुतम्, तदन्येभ्यो
व्यावर्त्यमानेभ्यः, अन्यत्वैकस्वभावात् । अन्यत्वमैकैकः स्वभावा
यस्य तत्तथा भवतीति चेत् । एतदाशङ्क्याह—नेत्यादि । नैत-
द्वैकम् । कुत इत्याह—पटान्यत्वैकस्वभावान्यत्वे पटान्यत्व-
मेकैकः स्वभावो यस्य वस्तुनोऽधिकृतस्य तत्पटान्यत्वैक-
स्वभावं तस्मादन्यत्वं पटान्यत्वैकस्वभावान्यत्वं तस्मिन् प-
टान्यत्वैकस्वभावान्यत्वे सति पटवदिति निदर्शनम्, कट-

शकटादीनां भावानां तद्भावापत्तेः-पटभावापत्तेः, आपत्तिश्च तथास्वभावात् पटान्यत्वैकस्वभावाधिकृतवस्तुनः ; अन्यस्वभावात् कटादीनां पटभावापत्तः, पटकटादिस्मृदायाभ्यत्वैकस्वभावं कथं पटान्यत्वैकस्वभावमुच्यत इत्युच्यते-अचित्रस्यानकान्यत्वैकत्यायोगात् । तथा चाह-अचित्रस्येत्यादि । अचित्रस्य विवर्तितवस्तुनः, एकस्वभावस्य अनेकान्यत्वैकत्यायोगे, अनेकेभ्यः पटादिभ्यः अन्यत्वमेनेकान्यत्वं तस्यैकत्वमेनेकान्यत्वैकत्वम्, तस्यायोगे, उक्तवस्तुद्वयप्रसङ्गेन तस्मिन् सति अचित्रतया विवर्तितवस्तुद्वयैकस्वभावस्य अचित्रतया । किमित्याह-एकान्तैकत्वाभावात् । विवर्तितवस्तुनः, एकस्वभावस्यातः प्रकमः । इत्थन्तरमाह-पारम्पर्येणानेकजन्यजनकत्वाच्च अनेकधर्मकत्वं वस्तुन इति । पारम्पर्येणैकादिव्यवधानापक्षया, जन्यश्च जनकश्च जन्यजनकः अनेकेषां जन्यजनकः, अनेकजन्यजनकस्तद्भावस्तस्मात् । इत्थं चैतदङ्गीकर्तव्यमित्याह-अन्यथा एवमनभ्युपगमे, तद्भावासिद्धेरधिकृतवस्तुभावासिद्धेः । आसिद्धश्च परम्पराहेतुतोऽपि सकाशात्, भावाधिकृतवस्तुनः, न हि पिनामहाद्यभावेऽपि पौत्रादिभाव इति भावनीयम् । इद्वैव युक्तिमाह-तथाविधतद्भावभावित्वापत्तेः । तथाविधमेकादिव्यवधानवत्त्वं तत् तद्भावभावित्वं च परम्पराकारणभावभावित्वं चैतदंशोपपत्तस्ततः । एतदप्यङ्गीकर्तव्यमित्याह-पुष्कलस्य च तद्भावभावित्वस्य, अनन्तराणां कारणेन, सहायोगात् । अयोगश्च तदा कारणादिकाले, तद्भावाभावात्-कार्यादिभावाभावात् ; अन्यथा जन्यजनकत्वाभावः सव्यतरगाधिपणवर्तिता । अनन्तरजन्यत्वमेव कार्यस्य परम्पराजन्यत्वमिति चेत् । एतदाशङ्क्याह-न परम्पराजनकानां हेतूनाम्, अनन्तरजनकत्वायोगात् । अयोगश्च स्वभावादिभेदात्, स्वभावभेदः प्रतीतः, आदिशब्दात्-कालभेदपरिग्रहः । तद्भेदेन च-स्वभावादाभेदेन च, तत्तज्जनकत्वे तेषामनन्तरपरम्पराहेतूनां, तज्जनकत्वं-प्रक्रमाद् विवर्तितकार्यजनकत्वं । किमित्याह-न तद्वच तत् नानन्तरजन्यत्वमेव परम्पराजन्यत्वमिति निगमनम् ।

एवं जनकत्वेऽपि योजनीयमिति तच्चित्रस्वभावता, सुखदुःखादिहेतुत्वाच्च, स्वभावभेदेन सुखादिजनकत्वात्, तेषां चाह्लादादिरूपत्वेन ज्ञानादन्यत्वात्, तत्स्वरूपेण बाह्यावेदनात्, ज्ञानभावेऽपि क्वचित्तदभावात्, तथानुभवसिद्धत्वात् । अज्ञानत्वे कथममीषामनुभवः ? इति चेत् । सत्त्वादिवत्कथञ्चिज्ज्ञानाभेदात्, तदुदप्रत्वेन तथा तज्ज्ञानरञ्जनात्, उभयोस्तत्स्वभावत्वात्, युगपत्प्रवृत्त्यविरोधात्, सुखादिज्ञाने तथानुभवसिद्धत्वात्, तत्तद्वचनसिद्धेश्च 'आधिर्भावतिरोभावधर्मकं वस्तु न कृतार्थं प्रकृतिप्रवृत्तिः, तद्विरागात् तद्वृत्तिसंक्षयाच्च' इति वचनप्रामाण्यात् । तथा 'अनित्यता सर्वसंस्कृतानां, दुःखता सर्वसाश्रवाणां, शून्यानात्मकते सर्वधर्माणां, अविकारिणी तथाता' इति वचनप्रामाण्याच्चेत्यनेकधर्मकं वस्तु ।

एवमित्यादि । एवम्-उक्तनीत्या, जनकत्वेऽपि योजनीयम् । पारम्पर्येणानेकजनकत्वाधिकृतवस्तुनः, अन्यथा तद्भावासिद्धेः-ततोऽनेकभावासिद्धेः परम्पराहेतुतोऽपि भावादेनेकताम् । एवं शेषमपि स्वधिया योजनीयम् । इत्थं, तच्चित्रस्वभावता-तस्य वस्तुनाच्चित्रस्वभावता । अनेकधर्मकत्वमित्यर्थः । इत्थन्तरमाह-सुखदुःखादिहेतुत्वाच्च अनेकधर्मकं वस्तु । कथमेतदेवमित्याह-स्वभावभेदेन सुखादिजनकत्वाद् वस्तुनः-आदिशब्दाद्-दुःखमाहज्ञानादिग्रहः । न ते तत्कृतज्ञानतोऽन्ये, इत्याशङ्कापौहायाह-तेषां च सुखार्थानामह्लादादिरूपत्वेन हेतुना आह्लादरूपं सुखम्, परितापरूपं दुःखम्, असंविदस्वभावो माह इति कृत्वा । किमित्याह-ज्ञानादन्यत्वात् । इत्थं चैतदङ्गीकर्तव्यमित्याह-तत्स्वरूपेण आह्लादादिलक्षणं ज्ञानमेव, बाह्यावेदनात् । इतश्चैतद्वचम्-ज्ञानभावेऽपि क्वचित्प्रकृताऽऽदौ, तदभावादाह्लादाद्यभावात् ; अभावश्च तथाऽनुभवासिद्धत्वात् ; आह्लादाद्यभावेनापि भाववदनादित्यर्थः । अज्ञानत्वं सति, कथममीषां सुखार्थानाम्, अनुभव इति चेत् । एतदाशङ्क्याह-मस्यादिवत् । इति निदर्शनम् । आदिशब्दाद्-ज्ञयत्वादिग्रहः-कथाञ्चित् ज्ञानाभेदात् तथाहि-न सत्त्वमेव ज्ञानम्, सत्यमात्रत्वं ज्ञानस्य सर्वत्र ज्ञानप्रसङ्गः । अथ च ज्ञाने न तदात्मीयमनुभूयते इति । युक्त्यन्तरमाह-तदुदप्रत्वेन-सुखाद्युदप्रत्वेन, तथैकलोलीभावेन, तज्ज्ञानरञ्जनात्-सुखादिज्ञानरञ्जनात् । एतच्चैवमित्यमित्याह-उभयोः सुखादिज्ञानयोः, तत्स्वभावत्वात् रज्ज्वरज्जकस्वभावत्वात् । अत एव युगपत्प्रवृत्त्यविरोधात्, सुखार्थानां ज्ञानस्य चेति प्रकमः । अविराधश्च सुखादिज्ञानं, तथा कथञ्चिन्नसुखादिवेदकत्वेन, अनुभवसिद्धत्वात् कारणात् अमीषामनुभव इति योगः । इत्थन्तरमाह-तत्तद्वचनसिद्धेश्च हेतोः । अनेकधर्मकं वस्तु । तस्मिन् सत्त्वादिवचने यथासिद्धं तत् तथाभिधातुमाह-आधिर्भावित्यादि । आधिर्भावः-प्रकटभावः, तिरोभावस्वप्रकटभावः, एतद्धर्मकं वस्तु प्रधानाख्यम्, इत्यनेकधर्मकता । तथा न कृतार्थं पुंसि प्रकृतिप्रवृत्तिमह्लादादिभावेन, तद्विरागात्-पुरुषाविरागात्, तद्वृत्तिसंक्षयाच्च-प्रकृतिप्रवृत्तिसंक्षयाच्च ततश्चाविरक्तप्रवृत्तिः, विरक्तवृत्तिसंक्षयश्च, पुरुषोऽपि विरक्तश्चाविरक्तश्चेत्यनेकधर्मकता, इति वचनप्रामाण्यात् । तथा, अनित्यता नश्वरता, सर्वसंस्कृतानां सर्वकृतकानां, दुःखता बाधायुक्तता, दुःखपरिणाम-दुःखनेस्कार-दुःखापेक्षया यथासंभवं सर्वसाश्रवाणां सर्वरागाद्विज्ञानशयताम्, शून्यानात्मकते तत्त्वतस्तुच्छरूपे, सर्वधर्माणां व्यावृत्तिद्वारपरिकल्पितानामनित्यदुःखादिधर्मतोऽनेकधर्मकता; तथा, अविकारिणी उपादानानामस्तकृतविकारशून्या, तथाता-बुद्धता तथाभावरूपा प्राग्भकारभावेनानेकधर्मता, इति वचनप्रामाण्याच्च इत्थं च, अनेकधर्मकं वस्तु । एते च सर्व एव वस्तुनोऽनेकविज्ञानाद्युपाधिभेदाभिप्रायः स्वभावहेतुभेदा इति गमकाः, तथाहि-अनेकविज्ञानजनकत्वं तत्स्वभावः, स च कथञ्चित् तद्विज्ञानाऽनेकधर्मकतया व्याप्तः, अन्यथा तत्तत्तोऽन्यत्वाद्यभावः । एवं शेषेष्वपि हेतुषु भावनीयमिति ।

इह च ज्ञानावरणाद्यच्छादितरक्षणस्थः प्रमाता, बोध-

विशेषदर्शनात्, तस्याहेतुकत्वेऽप्ययोगात्, सदाभावादि-
प्रसङ्गात्, बोधमात्रस्याहेतुत्वात्, भेदकाभावे विशिष्ट-
स्वाभावात्, न्यायतोऽतिप्रसङ्गात्; तद्भावे च तस्यैवावर-
णात्वात्; इति तथाविधनयनपटलादिकल्पं तज्ज्ञानविशेष-
कारि विरुद्धचेष्टादिनिमित्तं ततोऽन्यत् तदिति तत्रवाद्-
क्षयोपशमभावश्चास्य कालपरिणत्या विशिष्टानुष्ठानतश्च
तत्तत्स्वभावतया नयनपटलादिहामरूपः प्रतिप्राण्येव यथो-
चितं तथाविधचित्रावबोधलिङ्गावसेयः । तस्मिंश्च सति त-
स्सामर्थ्यत एव विषयस्स तज्ज्ञेयत्वपरिणतिभावात्,
विषयिणोऽपि तज्ज्ञातृत्वपरिणत्युपपत्तेः, उभयोस्तथा-
स्वभावत्वात्, अन्यथा तदनुपपत्तेः, अतिप्रसङ्गात्, नयन-
पटलादिहाम इव स्थूरावबोधो, तदानुरूप्यत आधिद्वि-
द्वनामिदं तथाविधवस्तुप्रक्षेपाऽवग्रहेहावायधारणारूपं म-
तिज्ञानसंज्ञितमिन्द्रियज्ञानमुपजायते, “तदिन्द्रियानिन्द्रिय-
निमित्तम्” इति वचनात् ।

इह चेत्यादि । इह चानेकधर्मक वस्तुनि, जगति वा । किं,
मित्याह-ज्ञानावरणाद्यच्छादितः तत्पुद्गलप्रतिपक्षसामर्थ्यः,
छुन्नस्यः प्रमत्तप्रार्णा । कुत एतदेवामत्याह-बोधविशेष-
दर्शनात्-बोधभेदोपलब्धः, इह वस्तुनि तस्य बोधविशेषस्य,
अहेतुकत्वे सति, अयोगात्, अयोगश्च सदाभावादिप्रसङ्गात् ।
आदिशब्दाद्-अभावग्रहः । बोधमात्रस्याऽहेतुत्वाद् बो-
धविशेषं प्रति, भेदकाभावे-तदन्यवस्वभावे, विशि-
ष्टत्वाभावाद् बोधमात्रस्य, न्यायतोऽतिप्रसङ्गात् सर्व-
बोधार्थिशिष्टत्वापत्त्या । तद्भावे च भेदकाभावे च तस्यैव
भेदकस्य, आवरणत्वात् इत्येवं, तथाविधनयनपट-
लाऽऽदिकल्पं तथाविधं स्वच्छं नैकान्ततो बोधविधात-
कारि, नयनपटलं प्रतीतम्, आदिशब्दात्-धोत्रादिमलग्रहः, ए-
तत्कल्पम्-एतत्तुल्यं, तज्ज्ञानविशेषकारि-तस्य छुन्नस्यप्रमानु-
बोधविशेषकरणशीलं क्षयोपशमतो भावाभावाभ्याम्, इति
ज्ञानावरणव्यापार उक्त्वा वेदितव्यः । विरुद्धचेष्टादिनिमित्तमि-
त्यनेन तु आदिशब्दात्-क्षिप्तस्वारिभ्रमोहनीयादिव्यापार इति,
ततश्छुन्नस्यप्रमानुः, तद्बोधादेशो, अन्यर्थान्तरभूतं, तत्
ज्ञानावरणादिकर्म, इति तत्रवाद् । क्षयोपशमभावश्चास्य
कर्मणः, कालपरिणत्या मन्दानुभावस्य, विशिष्टानुष्ठानतश्च
तीव्रविपाकस्य । अथवा-कालपरिणत्या विशिष्टानुष्ठानतश्चेति
समुच्चयपक्षः । तत्स्वभावनया तस्व कर्मणः, तत्स्वभाव-
तया-कालपरिणत्यादिकक्षयोपशमस्वभावतयेत्यर्थः, नयनप-
टलादिहामरूपः क्षयोपशमभावः, तदेकान्तानिबृत्तेः, इत्थं
निदर्शनमिति भावनीयम्, प्रतिप्राण्येव प्राणने प्राणने प्रति
प्रतिप्राण्येव, यथास्तिनामिति क्रियाविशेषणम्, यस्य य उ-
चितस्तथाविधाचित्रावबोधलिङ्गावसेयः, तथाविध उच्चाव-
चादिभेदेन चित्रावबोधनतद्विषयभेदत एतच्छिङ्गावसेयः
क्षयोपशमभावः । तस्मिंश्च सति क्षयोपशमभावः, तस्साम-
र्थ्यत एव-क्षयोपशमभावसामर्थ्यत एव, अवग्रहादिकल्पमि-
न्द्रियज्ञानमुपजायते इति योगः । कथमित्याह-विषयस्य घ-

टकादेः, तज्ज्ञेयत्वपरिणतिभावाद्-विशिक्षितेन्द्रियज्ञानस्य-
त्वपरिणतिभावात्, विषयाणाऽप्येव हेतुन्द्रियज्ञानस्य,
तदज्ञातृत्वपरिणत्युपपत्तेः-प्रस्तुतविषयज्ञातृत्वपरिणत्युपप-
त्तेः । उपपत्तिश्च उभयोर्विषयज्ञानयोः, तथास्वभावत्वात्-
तज्ज्ञेयत्वतज्ज्ञातृत्वभयनस्वभावत्वात्, अन्यथा तत्तत्स्व-
भावत्वमन्तरेण, तदनुपपत्तेः-विषयविषयिणोस्तज्ज्ञे-
यत्वतज्ज्ञातृत्वपरिणत्युपपत्तेः । अनुपपत्तिश्चातिप्रसङ्गात्
तत्तत्स्वभावतामन्तरेण तज्ज्ञेयत्वतज्ज्ञातृत्वभाव तद्वत्त-
दन्तरापत्त्याऽतिप्रसङ्ग इति भावनीयम् । नयनपटलादिहा-
स इत्येति निदर्शनम् । स्थूरावबोधो, आदिशब्दात्-तथा-
विधचेष्टाग्रहः । तदानुरूप्यतः-प्रकृतात् क्षयोपशमभावानु-
रूप्येण, आधिद्विद्वनामिदं सज्जमितिप्रतिपत्त्या, तथाविधवस्तु-
प्राप्त्य-तज्ज्ञेयत्वपरिणतवस्तुप्राप्त्य, न त्वविषयं सदाभा-
वादिप्रसङ्गन, अवग्रहेहावायधारणारूपं परिस्थूरजातिभे-
देन, मतिज्ञानसंज्ञितं स्वतन्त्रं, इन्द्रियज्ञानमुपजायते, स-
विकल्पमव इन्द्रियज्ञानता चाऽस्य “ तदिन्द्रियानिन्द्रियनि-
मित्तम्” इति वचनात् । तन्मतिज्ञानम्, इन्द्रियानिन्द्रियनि-
मित्तम् । अनिन्द्रियं मनः । एतन्निमित्तम् । इति सविकल्प-
कमेतत् ।

अवग्रहस्वरूपाभिधित्तयाऽऽह-

तत्राव्यक्तं यथास्वमिन्द्रियैर्विषयाणामालोचनावधारण-
मवग्रहः । अवग्रहीते विषयार्थैकदेशात् शेषानुगमनेन नि-
श्चयविशेषजिज्ञासाचेष्टा ईहा । अवग्रहीते विषये मम्यग-
सम्भिति गुणदोषविचारणाव्यवसायापनोदोऽवायः ।
धारणा-प्रतिपत्तिः, यथास्वं मत्यस्थानम्, अवधारणं च
न चैकत्वाद् बोधस्येह चातुर्विध्याभावः, सर्वार्थैकत्वासिद्धेः
क्रमेण भावात्, संपूर्णभवेऽनियमात् दृश्यत एवहाद्यभा-
वेऽपि क्वचिदवग्रहमात्रम्, तथा निरवायेहा, अनिर्धारण-
श्चावायः, तथा तदनुभवसिद्धेः । अत एवैकत्वमपि कथ-
श्चिदकाधिकरणत्वात् तत्रैव प्रवृत्तेः तद्व्यधर्माणामितरे-
तरानुवेधात् तथा च यदिदं तदा दृष्टमपि नोपलक्षितम्,
ईषल्लक्षितमपि न मम्यगज्ञातम् तदिदानीमवधारितम्, इ-
इत्यस्ति व्यवहारः । न चायं भ्रान्तः, अविगानेन प्रवृत्तेः ।
अत इदमेकाऽनकमन्वयव्यतिरेकवद् दीर्घमपि कालसौ-
ख्यात् तथावभासत इति ।

तत्राव्यक्तमित्याद् तत्रैते पूर्ववत्, अव्यक्तमस्फुटम्,
आलोचनावधारणमिति योगः । तद्वै विशिष्यत यथा-
स्वामिति यथाऽस्मीयम् इन्द्रियैः स्पर्शनादिभिः विषयाणां-
स्पर्शादीनां, यथाऽस्मीयं यो यस्य विषय इत्यर्थः, आलो-
चनावधारणमिति-आकर्म्यादायां, लोचनं-दर्शनम् । एत-
तुक्तं भवति-मर्यादाया सामान्यस्यानिर्देश्यस्य स्वरूपनामा-
दिकल्पनारहितस्य, दर्शनम्-आलोचनं तदवावधारणमालोच-
नावधारणम्, एतद्व्यग्रहोऽभिधीयते, अवग्रहणमवग्रह
इत्यन्वर्थयोगादिनि । एवमवग्रहं कथयित्वा ईहास्वरूपं कथय-
न्नाह-अवग्रहीत इत्यादि । अवग्रहीत इत्यनेन क्रमं दर्शयति ।

अवगृहीते सामान्ये, ईहा प्रवर्तते । तामाह—विषयाधिके-
त्यादि । विषयः—स्पर्शादिः, स एवाऽर्थ(वे)माणत्वादर्था विष-
यार्थः, तस्यैकदेशः सामान्यमभिदेश्यादिरूपम्, तस्माद् वि-
षयाधिकदेशात् परिच्छिन्नादनन्तरं स्पर्शमात्रग्रहं तस्य सर्ष-
कुणालस्पर्शसाधर्म्याच्छ्रवानुगमनेन सङ्गतासङ्गतोष्णत्वादि
विशेषत्यागोपादानाभिमुख्यरूपेण, न संशय इव सर्वात्म-
धरिकुरण्डविलभवावतोऽनुगमनेन । किमित्याह—निश्चयवि-
शेषजिज्ञासाबोधेति । निश्चीयतेऽसाविति निश्चयः मृणाल-
स्पर्शादिः, स एव विशेष्यतेऽन्यस्मादिति विशेषः, तस्य
ज्ञानुमिच्छा जिज्ञासा तथा बोधा-बोधः स्वतस्त्वात्मव्यापा-
दरूपा, ईदोक्तये । एवमीहामभिधायऽवायमभिधानुमाह-
अवगृहीत इत्यादि । अनेनापि क्रममाह । अवगृहीतं वि-
षये स्पर्शसामान्यादौ, ततः सम्यगसम्यगिति, मृणालस्पर्-
श इत्येवमादानाभिमुख्यं सम्यक्, तत्र तन्नावानुगुण्यात् ;
न अहिरुपर्श इत्येव परित्यागाभिमुख्यमसम्यक्, तत्र त-
ज्जाववैगुण्यात् । इति एवमीहायां प्रवृत्तायां सत्याम्, ततः
किमित्याह—गुणदोषविचारणाव्यवसायापनोदः—अवाय इति ।
इह मृणाले, साधारणा धर्मो गुणः, तत्रालंभवी तु दोषः,
तयोर्विचारणा—मार्गणा तथा व्यवसाया—विमलतरबोधः
स एवापनोदः—मृणालस्पर्श एवेति निश्चयावपनुदति तत्र-
हामिति कृत्वाऽवाय इत्ययमेवार्थबोधोऽपनोदोऽवाय इति,
अवेतीत्यवायः—निश्चयेन परिच्छिन्नतीत्यर्थः । एवमवायमभि-
धायानुना धारणाभिधायत्तयाऽऽह—धारणेत्यादि । धारणेति
लक्ष्यं, प्रतिपत्तिरूपयोगाप्रच्युतिः । यथास्वमिति । यथावि-
षयं यो यः स्पर्शादिबिषयः मृणालस्पर्शानुभवस्याऽनाश
इत्यर्थः, तथा मन्थवस्थानाम्प्रत्युपयोगान्तरंऽपि शक्नुया-
या मतेः क्वचिदवस्थानम्, तथाऽवधारणं चेति कालान्त-
रानुभूतविषयगोचरं स्मृतिज्ञानमिति भावः । एवमेतेनाधि-
क्युतिवासना—स्मरणरूपा त्रिविधा धारणेत्युक्तं भवति । न
चेत्यादि । न चैकत्वाद्बोधस्याऽवबोधसामान्यापक्षया, इह
प्रतिज्ञाने इन्द्रियप्रत्यक्षे, ज्ञानुविध्याभावोऽवग्रहादिभेदेन ।
कृत इत्याह—सर्वैकत्वासिद्धेः अवबोधस्य । असिद्धिश्च
क्रमेण भावाद्ब्रह्मादीनाम्, तथा संपूर्णभवेनऽवग्रहाद्वार-
म्य धारणात्नभवेन, अनियमात् कारणात् । अर्थाकृतोप-
दर्शनायाह—दृश्यत इत्यादि । दृश्यत एव लोके, ईहाय-
मावेऽपि, आदिशब्दाद्वायादिग्रहः, क्वचिदेवत्सादौ,
अवग्रहमात्रम् तथा निरबायेहा दृश्यते क्वचित्, निर्धारण-
आवायो दृश्यत क्वचित् ; तथा तदनुभवसिद्धेः केवलत्वे-
नाऽवग्रहादीनामनुभवसिद्धे कारणात्, न ज्ञानुविध्याभावः ।
अत एव तथा तदनुभवसिद्धेरेव, एकत्वमप्यवग्रहादीनाम् ।
युक्तिमाह—कथंचिदेकाधिकरणत्वात् । तत्तत्तत्प्रमदयेन । अ-
त एव आह—तत्रैव प्रवृत्तेः अवग्रहादिगृहीत एवेहादि-
प्रवृत्तेः, कथंचिदिति वर्तते । एतत्स्पष्टनायैवाह—तद्वेद्य-
धर्मोष्णाम्—अवग्रहादिवेद्यस्वभावानाम्, इतरेतरानुवेधात्—अ-
न्यान्वानुवेधात् । एतदेव भावयति—तथाचेत्यादिना । तथाच
क्वचिदं तदा—तस्मिन् काले, दृष्टमपि सदिति, अनेनावग्र-
हव्यापारमाह । नोपलक्षितं न सामीप्येन तदितरेधर्मोष्ण-
वन्वया लक्षितम्, अनेनहाव्यापारनिषेधमाह । तथेवप्रति-

तमपीहवा, न सत्यवृत्तमवाचकत्वेण, तदिवानी क्व न
सम्यक् ज्ञाते तत्संप्रतम्, अवधारितं सम्यग्विहाय चेत-
सि स्थापितम्, इत्यस्ति व्यवहारस्तद्वेद्यधर्मोष्णमितरेतरा-
नुवेद्यव्यवस्थापकः । न चार्थं व्यवहारो ज्ञान्तः । कृत इत्याह
अभिगमेन प्रवृत्तेः कारणात् । प्रकृतयोऽनया मिगमनमाह-
अत इत्यादिना । अतोऽस्मात् कारणात्, इदं मतिज्ञानसं-
हितमिन्द्रियज्ञानम्, एकानेकमवग्रहादिसमुदायात्मकत्वेन,
अन्यव्यतिरेकवदनुवृत्तिव्यावृत्तिस्वभावं दीर्घमप्यवग्रहा-
दिक्रमभावित्वेन, कालसौख्यादेतोः तथावभासते प्रकृमाद्
युगपदिवाबभासते, न तु युगपदेवेत्यर्थः ।

आह—एवमपि तत्तद्दर्मावग्रहादेः सर्वेषामवग्रहादित्वप्र-
सङ्गः । न, स्थूरेतरधर्मोष्णानावरणभेदतः क्रमभवेन त-
थाप्ररूपणात्, तत्त्वतस्त्वयमदोष एव । एवं चावग्रहादि-
भावे तत्तद्दर्मबोधात् केषाञ्चित् तथास्वभावत्वेनाक्षरानु-
तबोधवोध्यत्वात्, तेष्वन्यथा नीलादाविव पीतादित्वेन
बोधाप्रवृत्तेः, ज्ञयोपशमसामर्थ्यतोऽक्षरप्रायोग्यद्रव्यग्रह-
णाविरोधात्, तथाविधानुभवस्यान्यथानुपपत्तेः, स्व-
संबेद्यत्वेन प्रतिक्षेपायोगात् सन्न्यायत एव सिद्धं सविक-
ल्पकं प्रत्यक्षमिति ।

आह—एवमप्यवग्रहादिभावे, तत्तद्दर्मावग्रहादेः, आदिश-
ब्दात्—तत्तद्दर्मासमर्थपर्यालोचनादिग्रहः, सर्वेषामवग्रहादी-
नां मतिभेदानाम्, अवग्रहादित्वप्रसङ्गाऽन्वर्थयोगेन, आदि-
शब्दादीहादिग्रहः । एतदाशङ्क्याह—नेत्यादि । न—नैतदेवम् ।
कृत इत्याह—स्थूरेतरधर्मोष्णानावरणभेदतः कारणात्,
स्थूरेतराश्च ते धर्मोष्णस्थूरेतरधर्मोः, इतरे—सूक्ष्माः, ते
एवालम्बनम्, एतच्चावरणं चेति विग्रहः, तयोर्भेदस्तस्मात्,
क्रमभवेन तथाप्ररूपणादवग्रहादित्वेन प्ररूपणात् ; तथा-
हि—स्थूरेधर्मोष्णानाऽवग्रहः, सूक्ष्मधर्मोष्णाना ईहादवः,
एवमन्यदवग्रहावरणम्, अन्येच्छब्दादः, इह चावरणग्रहणं
ज्ञयोपशमोपलक्षणमवसेयम् । इत्थमुपन्यासस्तु भिन्नमेव तद्
बोधाधारकमिति निर्दर्शनार्थम्, क्रमभवेन तु प्रसाधितमेव,
इत्यनस्तथाप्ररूपणं न्याय्यमेवेति भावनीयम् । तत्त्वतस्त्वयं
सर्वेषामवग्रहादित्वप्रसङ्गः, अदोष एवान्वर्थयोगतस्तथा-
घटनादिति । एवं चोक्तमित्या, अवग्रहादिभावे सन्न्यायत
एव सिद्धं सविकल्पकं प्रत्यक्षमिति योगः । कृत इत्याह—
तत्तद्दर्मबोधात्—वस्तुसदादिधर्मबोधात् । तथा, केषाञ्चिद-
धर्मोष्णां, तथास्वभावत्वेन हेतुना, अक्षरानुगतबोधवोध्यत्या-
दीहादिगोचराणां, विशिष्टमनेऽनुगतत्वापलक्षणमतत् ।
यदि नामैवं ततः किमित्याह—तेषु अक्षरानुगतबोधवो-
ध्येषु धर्मेषु, अन्यथा नीलाऽऽदाविव वस्तुनि पीतादित्वेन
रूपेण, बोधाऽप्रमत्तेः कारणात् । कृतस्तत्राक्षरप्रायोग्यद्र-
व्यग्रहणमित्याशङ्कानिरासायाह—ज्ञयोपशममित्यादि । ज्ञयो-
पशमसामर्थ्येनः कारणात्, अक्षरप्रायोग्यद्रव्यग्रहणाविरो-
धात् ; स हि ज्ञयोपशम एव तादृशो यो भावाद्द्रव्याणि प्रा-
हवतीत्यर्थः । इत्थं चैतद्वक्त्रिकर्तव्यमित्याह—तथाविधानु-
भवस्य अक्षरानुगतबोधरूपस्य, अन्यथाक्षरप्रायोग्यद्रव्यग्रह-

अनन्तरं च . अनुपपत्तेः कारणात् । अस्व च स्वसंवेद्यत्वेन हेतुना, अन्तर्ज्ञानयोगात् । किमत्याह—स्वभ्यायत एव-उ-कनीत्या सिद्धं सावकल्पकं प्रत्यक्षाति ।

एतेन यत्परिख्यान्याधायि—इतश्चेतदेवम्, अन्यथा स्वाभिधानविशेषणापेक्षा एवार्था विज्ञानैर्ब्रवीसीयन्त इति प्राप्तम्, अस्त्वेवमपि को दोष इति चेत्, एतदाशङ्क्य निवृत्तेदानीमिन्द्रियज्ञानवार्ता अभिधानविशेषस्मृतेरयोगात्, इत्यादि । तदपि परिहृतमवगन्तव्यम्, अभिधानविशेष-योजनासिद्धेः वाच्यतद्बोधयोरैव तत्स्वभावत्वात् । न हि सर्वत्रैव स्मृत्येषो वाच्ये वाचकप्रयोगः, तथाऽननुभवात्, अन्तर्ज्ञानाकारबोधोपलब्धेः, प्रयोगे उच्चार्यमाणस्य शब्दान्तरत्वात्, तस्यापि तद्बलेनैव प्रवृत्तेः, तदसंपृक्त-बोधवताऽनुच्चारणात् । प्रष्टा व्यभिचार इति चेत् । न, तस्यापि प्रश्नाभिलाषसंपृक्तबोधवत्त्वात्, अन्यथा प्रश्नाभा-वात् वस्तुनश्चानेकस्वभावत्वेन तस्याप्यभिधेयत्वात्, सर्व-वस्तुनामेव प्रायस्तथा तथा सर्वशब्दवाच्यस्वभावत्वात्, तत्तद्द्रव्याद्यपेक्षायोपशमभेदतस्ततस्ततस्तत्र तत्राविल-म्बितादिप्रतीतिभावात्, अविगानेन तथा व्यवहारसिद्धेः, अस्य चान्यथाऽयोगात्, निमित्तानुपपत्तेः ।

एतेन—अनन्तरादिनेन न्यायेन, यत्परं—पूर्वपक्षवादिना, अभ्यधायि—अभिहितं पूर्वपक्षग्रन्थे । यदभ्यधायि तदाह—इतश्चेतदेवम् अन्यथा स्वाभिधानविशेषणापेक्षा एवार्था विज्ञानैर्ब्रवीसीयन्त इति प्राप्तम्, अस्त्वेवमपि को दोष इति चेत्, एतदाशङ्क्य निवृत्तेदानीमिन्द्रियज्ञानवार्ता, अभिधानविशेषस्मृतेरयोगादित्याह 'व्याख्यातमवैतदिति न व्याख्यायते । तदपि परिहृतमवगन्तव्यम् । किमत्याह—अभिधानविशेषयोजनाऽसिद्धेः कारणात् । अस्माद्ध वाच्य-तद्बोधयोरैव-अर्थतज्ज्ञानयोगे, तत्स्वभावत्वात् प्रकृमात् स्मृत्यनपेक्षाभिधानविशेषप्रवर्त्तनम्भवत्वात् । अमुमेवार्थे रूपद्वयत्वाह-न हीत्याह । न यस्मात्सर्वत्रैव वाच्य इति योगः, स्मृत्यपेक्षा वाचकप्रयोगः । कुतो जेत्याह—तथा स्मृत्यपेक्षा-योगरूपत्वेन, अननुभवात् कारणात् । कथमननुभव इत्याह—अन्तर्ज्ञानाकारबोधोपलब्धेः । इह प्रकृतं तस्यतोऽस्यैव स्मृतित्वादित्यर्थः । तथा चाह—प्रयोग—भाषाविषय, उच्चार्यमाणस्य शब्दस्य, शब्दान्तरत्वात्, अन्तर्ज्ञानाऽकार-बोधशब्दमधिकृत्य, तस्याऽपि प्रयोगे उच्चार्यमाणस्य श-ब्दान्तरस्य, तद्बलेनैव अन्तर्ज्ञानाकारबोधशब्दसामर्थ्येनैव, प्रवृत्तेः । कुत एतदर्थमित्याह—तदसंपृक्तबोधवता—शब्दा-संपृक्तबोधवताः अतिकल्पबोधवन्त्यर्थः, भाष्यकमेति प्रकृतम् । किमित्याह—अनुच्चारणात् कारणात्, प्रष्टा पुरुषेण व्यभिचारः, स हि तदसंपृक्तबोधवान् तत्पृच्छन् स-त्पृच्छारयति, अन्यथा प्रश्नायोगस्तदज्ञानादिति चेत् । एतदाशङ्क्याह—न । तस्यापि प्रष्टु, प्रश्नाभिलाषसंपृक्त-बोधवत्त्वात् । इत्थं चैतदङ्गीकर्तव्यमित्याह—अन्यथा एव-

अननुपपत्तेः, अतिकल्पबोधवतः प्रश्नाभावात् तस्मात्कि-ञ्चिज्ज्ञानं किञ्चिदज्ञानमस्तत्रैव पृच्छनीति भावनीयम् । वस्तुनश्च वाच्यस्य, अनकस्वभावत्वेन हेतुना, तस्यापि प्रश्नशब्दस्य अभिधेयत्वात् कारणात् । अभिधेयत्वं च स्ववस्तुनामेव, प्रायो बाहुल्येन, अनभिलाषधर्मात् विहाय, तथा चित्रसमयादियोगेन, सर्वशब्दवाच्यस्वभावत्वात् । एतद्वै लेशतः प्रकटयति—तन्नादित्याह । तच्च तत् तद्द्रव्यं च तत्तद्द्रव्यमुदकादि, आदिशब्दात्—क्षेत्रकाल-विग्रहः, तत्तद्द्रव्याद्यपेक्षान इति तत्तद्द्रव्याद्यपेक्षः, तत्तद्द्र-व्याद्यपेक्षान्नासां क्षयापशमभेदश्च भेदा—विशेष इति विशिष्ट-हस्तस्मात् । ततस्ततः प्रकृमाच्छब्दाधीरोदकादिः, तत्र तन्नादकादी वस्तुनि, अविगानेनानिप्रतीतिभावात्, अ-विलाम्बिता—अव्यवहृता, यथा नीरशब्दाद्वाक्शिलास्यस्योद-काद्ये तत्प्रतीतिः, विलाम्बिता तु तस्यैवाव्यवहारमागतस्य अन्यथा समयग्रहणे उदकशब्दात् तन्निति, इयमादिशब्देन गृह्यते । अन्या च चित्रा सत्यतगादिकृतेति प्रतीतिभावश्च, अविगानेन तथाविलाम्बितादिवेन, व्यवहारसिद्धेः कार-णात्, अथ च व्यवहारस्य, अन्यथा सर्ववस्तुनामेव प्रायस्तथा सर्वशब्दवाच्यस्वभावतामन्तरेण, अयोगात् । अयोगश्च निमित्तानुपपत्तेः, तथाहि—किमत्रान्यत्रिमलम्, तत्तत्स्वभावतामन्तरं ? अनिमलस्य च सदाभावादि-क्षा इति भावनीयम् ।

एवं च सर्वशब्दानामपि प्रायो यथोक्तं सर्ववस्तुवाचकत्व-मिति । क्षयोपशमानुरूपा च ह्यवस्थानां प्रतीतिः । इति न समं सर्वथा वा तदवगमयः । न ह्यनकप्रदीपावभासि-तेऽपीन्द्रनीलादी मन्दलोचनादीनां सर्वाकारं समो वा तद्बोधः, तथाऽननुभवात्, निमित्तभेदात् । न चासौ न तन्निमित्तः, तद्भावे भावात्, तदभावे चाभावादिति । दीपमण्डलादिदर्शनाद् व्यभिचार इति चेत् । न । तस्य तन्निमित्तत्वेऽपि भ्रान्तत्वात्, भ्रान्तरदोषैर्गुण्येनोत्पत्तेः, तद्विकलेनादर्शनात् ; इन्द्रनीलादिधर्माणां तु तदन्यत्रे-दिनाऽपि वदनात्, सूक्ष्मधर्मद्रष्टाऽपि स्थूराणां ग्रहणात्, तथाप्रतीतिः । न चैवं दीपादिद्रष्टा तद् गृह्यते, इति दीप-विजृम्भितमेतत् ।

एवं च सर्वशब्दानामपि निर्गदकादीनां, यथे क्तम्—प्राय-स्तथा सर्ववस्तुवाचकस्वभावत्वेन, इह प्रायोग्रहणाद् मृषा-भाषाधर्मणात्थवन्ध्यशब्दस्यवच्छेदः, एवं यथोक्तम्, सर्व-वस्तुवाचकत्वं सर्वशब्दानामपि । क्षयोपशमानुरूपा च ह्यव-स्थानां विश्लेषणान्यथानुपपत्त्या प्रमातृणां, प्रतीतिरिति कृत्वा, न समं—न युगपत्, सर्वथा वा सर्वथा प्रकारैरवि-लम्बितादिभिः, तदवसायः प्रकृमाद् वाच्यवस्तुस्वभावा-वसायः । अमुमेवार्थे इष्टान्तराणापदर्शयत्याह-न हीत्या-दिना । न यस्मादनकप्रदीपावभासितेऽपीन्द्रनीलादी रत्व-विशेषे, मन्दलोचनादीनां प्रमातृणाम्, आदिशब्दाद्-अमन्दलो-चनादिग्रहः । सर्वाकारं तन्प्रदीपावभासापेक्षया, समो वा तुल्यो वा, तद्बोधः—इन्द्रनीलादिबोधः । कुतो जेत्याह—

तथाऽननुभवात् सर्वाकारसमत्वेनाऽननुभवात् । अननुभवश्च निर्मित्तभेदात् प्रदीपावभासितेन्द्रनीलादङ्गयधर्मभेदावित्यर्थः । न चाभाससर्वाकारोऽसमश्चिप्रस्तङ्गाधः, न तन्निमित्तो-नेन्द्रनीलादिनिमित्तः । कुत इत्याह—तद्भावे—प्रस्तुत-न्द्रनीलादिभावे, भावात्, तदभावे चाभावात् । न तद्भावभावेत्वमात्रं नियमेन तन्निमित्तत्वे निर्मित्तमित्याह—दीपमण्डलादिदर्शनात् आदिशब्दाद्—गुञ्जादिग्रहः, व्याभिचारस्तद्भावभावित्वस्य नियमनिमित्तत्वे, उक्तं च—“मयूच्यन्तेकाकारं, नीललोहितलोचनभ्रम । संपश्यन्ति प्रदीपाद्—मण्डलं मन्दचक्षुषः ॥ २ ॥” इत्यादीति चत् । एतदाशङ्क्याह—न, तस्य मण्डलादिदर्शनस्य, तन्निमित्तत्वेऽपि—प्रदीपनिमित्तत्वेऽपि, भ्रान्तत्वात् कारणात् । भ्रान्तत्वं चान्तरदीपाद् नयनरोगाद् वैगुण्यम् आन्तरदीपवैगुण्यं तत्र प्रधानहनुना, उत्पन्नः । एतच्चैवमेवात्र द्रव्यमाह—तद्विकलन—आन्तरदीपविकलन, द्रष्टृति सामर्थ्यात्, अदर्शनाद् दीप स्वर्थापि दीपमण्डलाद्, इत्यान्तरदीपवैगुण्यस्य प्रधानता । मा भूदिन्द्रनीलादाद्येवामिति व्यतिरिक्तमाह—इन्द्रनीलादिधर्माणां तु अनैकदीपावभासितानां, तदन्यवेदिनापि—धर्मान्तरदीपापि प्रमात्रा, वेदनात् । एतदेवाह—सूक्ष्मधर्मद्रष्टाऽपि प्रमात्रा, स्थूराणां ग्रहणात् । ग्रहणं च तथाप्रतीतिः, सत्संस्थानादिधर्मग्रहणसंगतव तत्कान्त्यादिप्रतीतिरिति भावनीयम् । न चैवं दीपाद्द्रष्टा पुरुषेण, अविंशत एव तद् दीपमण्डलादि गृह्यते । इति दीपविरुद्धिमतमतद् दीपमण्डलादिदर्शनामिति ।

दीपादमदर्शनमिदं सर्वधर्मदर्शनमेव दोषजमस्त्विति चेत् । अदोषजं तर्हि कीदृकं ? निर्विकल्पेन निरंशवस्तुग्रहणम् । न तत्राप्युक्तवत्तदाशङ्काऽनिवृत्तः । एकस्यानैकस्वभावत्वविरोधात्, तस्यान्यायत्वात् तन्निवृत्तिरिति चेत् । किं तदकमेकस्वभावम् ? किमत्रोच्यते ? वस्तुस्वलक्षणमेव । न, तस्य स्थूराकारप्रतिभासिनोऽपत्त्यात्, अणूनां चाप्रतिभासनात्, समूहस्याद्रव्यमत्वात्, तेषामेव तत्त्वं तद्द्रव्यपलम्भात्, समुदायदृश्यस्वभावत्वेनैकस्वभावत्वप्रसङ्गात्, प्रत्येकमदृश्यस्वभावत्वात्, तत्तद्देद तदनणुत्वप्रसङ्गात् समुदायदृश्यस्वभावतया अन्यथा योगिभिरप्यदर्शनात्, तथापि तदणुत्वकल्पनेऽतिप्रसङ्गत्, अन्याणूनां समुदायादर्शनेऽपि तद्भावप्रसङ्गत्, तैस्तद्दर्शने चानैकस्वभावतापत्तः, तेषामेवायोगिभिरन्यथा दर्शनात्, अन्यथाऽन्यतरविज्ञानस्याविषयत्वप्रसङ्गत्, दृष्टविरोधात्, भिन्नसंस्थानवृद्धयसिद्धेः, तत्रतोऽणुसमुदायाविशेषतस्तदयोगात् अस्याश्चानुभवसिद्धत्वात् प्रतिक्षेपायोगात्, सर्वत्रानाश्रामप्रसङ्गात्, विशेषहेत्वभावात्, तत्रव्यवस्थानुपपत्तेः । इति बाह्यालम्बनवादिनैकैकस्वभावमेव तदङ्गीकर्तव्यम् । तत्राप्यनुपप्लुतप्रमात्रविगानमन्वयः स्वभावाः वस्तुमन्तः, तदन्यपुनर्नेति, तथालोकं नुभवमिदं, अन्यथा तद्वाधया सर्वमे-

वासमञ्जसम्, अनिबन्धनत्वात्, इत्ययुक्तैकान्ततः शुष्कतर्कानुसारिणी सूत्रमक्षिका, अनया हि भवदध्यक्षलक्षणमप्यसंभव्येति वक्ष्यामः ।

दीपादित्यादि । दीपात् सकाशात्, असदर्शनसिद्धेः कारणात्, सर्वधर्मदर्शनमेव ; सर्वादिदर्शनामन्वयः, दोषजमस्त्विति चेत् । एतदाशङ्क्याह—अदोषजं तर्हि कीदृकं दर्शनम् ; यदपेक्षितहाषजामन्वयः । निर्विकल्पेन ज्ञानेन, निरंशवस्तुग्रहणमदोषजं दर्शनमित्यभिप्रायः । एतदाशङ्क्याह—न तत्रापि यथादिने दर्शने, उक्तयद् यथोक्तम्—दीपादमदर्शनामिदंरित्यादि, तदाशङ्काऽनिवृत्तः—दीपजाशङ्कानिवृत्तः । एकस्य वस्तुन, अनैकस्वभावत्वविरोधात् कारणात्, तस्याऽन्यायत्वात्तदनेकस्वभावत्वस्य, तन्निवृत्तिनिर्विकल्पेन—निरंशवस्तुग्रहणं दीपजाशङ्कानिवृत्तिः, तद्भावसमर्थानिति चेत् । एतदाशङ्क्याह—किं तदकमेकस्वभावं निरंशं, यद्भावसंभवेन तद्दर्शनमदोषजं स्यादिति । किमत्रोच्यते, वस्तुस्वलक्षणमैकमेकस्वभावम् । एतदाशङ्क्याह—न, तस्य स्वलक्षणस्य, स्थूराकारणोर्ध्वोद्विलक्षणं प्रतिभासने तद्वृत्तौ चेति विग्रहस्तस्य घटादित्यर्थः, अन्वयान् कारणात्, संक्षयात्मकत्वेनाऽणूनां चाप्रतिभासनात्, इत्यादि—बाह्यालम्बनवादिनैकैकस्वभावमेतदङ्गीकर्तव्यमिति योगः । तथा, अणूनां चाप्रतिभासनादिति सिद्धमेव । न ह्यणवः पृथग्जानावज्ञानं प्रतिभासन्त, तत्समूहः प्रतिभासत इत्येताभिर्मायाह—समूहस्य प्रक्रमादणुसमूहस्य, अद्रव्यस्वावपरमार्थस्त्वात् । तद्व्यातिरिक्ताऽद्रव्यमन्, त एव तत्सन्त इत्येतद्व्यपेक्षायाह—तेषामेव अणूनां, तत्त्वं—समूहत्वं, तद्द्रव्यवत्, अनुपलम्भात् ; तथाह—अणव एव समूहः, ते चाऽदृश्या इति । समुदायदृश्यस्वभावा इति समूह उपलभ्यन्त इत्यप्यसदित्याह—समुदायदृश्यस्वभावत्वे प्रक्रमादणुनाम् । किमित्याह—अनैकस्वभावत्वप्रसङ्गात् । प्रसङ्गश्च प्रत्येकमदृश्यस्वभावत्वात् । अणूनां तस्य एव समुदित्तभ्या भेद इत्यत्रापि दोषमाह—तत्तद्देद तस्यः—प्रत्येकमदृश्यस्वभावस्यः, तद्देद समुदायदृश्यस्वभावाऽणुभेदेऽभ्युपगम्यमाने, तदतणुत्वप्रसङ्गात् तेषां समुदायदृश्यस्वभावानामनणुत्वप्रसङ्गात् । प्रसङ्गश्च समुदायदृश्यस्वभावतया कारणेन । अन्यथा प्रत्येकत्वेनादृश्यस्वभावतया, योगिभिरप्यदर्शनात् । तत्रश्च समुदायदृश्यस्वभावा अपर एवैते भावाः नाणव इति भावार्थः । आह च—तथापि—योगिभिरप्यदर्शनेऽपि, तदणुत्वकल्पन—समुदायदृश्यस्वभावानामणुत्वकल्पने । किमित्याह—अतिप्रसङ्गात् । प्रसङ्गश्च अन्याणूनां प्रत्येकमदृश्यस्वभावानाम्, समुदायादर्शनेऽपि सति, तद्भावप्रसङ्गात्—समुदायभावप्रसङ्गात् । तैरित्यादि । नैः योगाभिर्गति प्रक्रमः, तद्दर्शने च तेषां समुदायदृश्यस्वभावानामेव भेददर्शने च प्रत्येकदर्शने चाभ्युपगम्यमाने, अनैकस्वभावतापत्तस्तेषाम् । आपात्तश्च तेषामेव योगिनददर्शनगोचरणात्, अयोगिभिरन्यथादर्शनात् ; समुदायत्वेन दर्शनादित्यर्थः । इत्थं चैतद्द्विकल्पव्याप्त्याह—अन्वयथा पञ्चमनभ्युपगमे, अन्यतरविज्ञानस्य, योगिविज्ञानस्यायोगावज्ञानस्य वा, अविषयत्वप्रसङ्गात् तदालम्बनस्वभा

वाभावान् । न चायं न्यायः प्रसङ्गः इत्याह—दृष्टविरोधात् । अयोगिज्ञानाविषयत्वे दृष्टावरोधः, योगिज्ञानाविषयत्वे चाभ्युपगमावरोध इति भावः । दोषान्तरमाह—भिन्नसंस्थानबुद्धयसिद्धेः अणुसमुदायावशेषण घटशरावादिबुद्धयसिद्धेरत्यर्थः । अमुमेवार्थे रूपप्रयत्नाह-तत्त्वतः-परमार्थेन, अणुसमुदायाविशेषणः कारणात्, तदयोगाद् भिन्नसंस्थानायोगेन तदबुद्धययोगात् । याद् नामैवं ततः किमित्याह—अस्याश्च भिन्नसंस्थानबुद्धेः, अनुभवसिद्धत्वात्, अत एव प्रतिक्षेपायोगात्, अयागश्च सर्वत्रानाश्वान्प्रसङ्गात्, अनुभवप्रतिक्षेपे मति । न चान्नावनुभवमात्रविषय इत्याह—दिशेषत्वभावात् अनुभवस्याणुसमुदायमात्रालम्बनत्वेन । सर्वत्रानाश्वान् च तत्त्वव्यवस्थानुपपत्तिसंवादिवाधाशङ्कया, इति-एवं, बाह्यालम्बनवादिना सर्वेण, एकान्तस्वभावमेव तदालम्बनम्, अङ्गीकर्तव्यमित्याह—तत्रापि एवंभूत आलम्बनं, अनुपपन्नप्रमात्रविगानसंवेद्याः स्वभावा धर्माः, वस्तुमन्तः-परमार्थमन्तः, इन्द्रनीलादौ स्थूरादिधर्मवत्, तदन्ये पुनरे-उपपन्नप्रमात्रविगानसंवेद्या दीपमण्डलादिवादिनि । कुत एतदेवमित्याह—तथात्वेकानुभवसिद्धेः कारणात् । अन्यथैवमनभ्युपगमे, तद्वाधया-लाकानुभवबाधया, सर्वमेवात्ममञ्जसम् । कुत इत्याह—अनिबन्धनत्वाद् नित्यात्मकाभावात् । इत्येवमयुक्तकामन्तः शुष्कतकानुसंगिणी जातिवादप्रधाना, सूक्ष्माक्षका । किमित्ययुक्त्याह—अनया यस्माच्छुष्कतकानुसंगिण्या सूक्ष्माक्षकया, भयदध्यक्षलक्षणमपि—भयतोऽध्यक्षलक्षणं 'प्रत्यक्षं कल्पनापोढम्' इत्याद्यापि, असंभवयेति धर्यामः ।

अतोऽनेकस्वभावे वस्तुनि क्षयोपशमानुरूपप्रतिपत्तावु-
क्तवदन्तर्जल्पाकारबोधसिद्धेरभिधानविशेषस्मृत्ययोगोऽवा-
धक एव । यदपि क्वचिद् वाच्योपलब्धौ तद्वाचकविशेषा-
स्मरणं तदप्यनेकवाचकवाच्यत्वेऽस्य तथाविधावरण-
भावाद् विकल्पबोधवत् एव, अभिलाषासंसृष्टबोधे-
नाननुस्मरणात् तथाप्रतीतिरिति । एवं च ' सति ह्यर्थ-
दर्शनेऽर्थमग्निधौ दृष्टे शब्दे ततः स्मृतिः स्यात्, अग्नि-
धूमवत्' इति नैकान्तसुन्दरम्, तदर्थस्याभिलाषासंसृष्टबो-
धनादर्शनात्, तथास्वभावत्वात्, शब्दान्तरस्मृतौ चोक्त-
वदंशात् । एवं च ' न चायमशब्दमर्थं पश्यति ' इति
विचारणीयम् । यदि शब्दानास्कन्दितमिति । तदसिद्धम्,
केवलस्यैव दर्शनात् । अथाविकल्पज्ञानेन ततः सिद्ध-
साध्यता, शब्दार्थस्य तेनादर्शनात् । एवं च ' अपश्यंश्च
न शब्दविशेषमनुस्मरति ' इत्येतदपि विचारास्पदमेव ।
यदि येनैव संसृष्टविज्ञानस्तमेव नानुस्मरतीति सिद्धसाध्यता
तस्य तदा तेनैव वेद्यमानत्वात् । अथ तत्प्रतिबद्धं शब्दा-
न्तरमिति । तदसिद्धम्, तस्य सति क्षयोपशमे तद्दर्शनात्
स्मरणोपपत्तेः । एवम् 'अननुस्मरन्नयोजयति' इत्यप्ययु-
क्तम्, तद्विज्ञानसंसृष्टस्य तथा योजनात्, इतरस्यापि तत्सं-

भवाविरोधात् । एवम् 'अयोजयन्न प्रत्येति' इत्यप्यमाप्रत-
मेव, शब्दान्तरमधिकृत्यायोजयतोऽपि प्रतीतेः, तद्व्यति-
रिक्तेन तूक्तवद्योग एव 'इत्यायातमान्ध्यमशेषस्य जगतः'
इत्युक्तिमात्रम्, विवक्षिताभिधेयार्थशून्यत्वात्, उक्तवत्तदयो-
गादिति ।

एवं प्रामाणिकमभिधाय प्रकृतमुपक्रमेण—अत इत्यादिना ।
अतोऽनेकस्वभावे वस्तुन्युक्तीत्या व्यर्थास्थिते क्षयोपशमानु-
रूपप्रतिपत्तौ सत्याम्, उक्तवद् यथाक्तं तथा, अन्तर्जल्पाका-
रबोधसिद्धेः कारणात्, अभिधानविशेषः स्मृत्ययोगोऽवाधक
एव, स्मृतेरेवान्तर्जल्पाकारबोधरूपतयाऽप्रवृत्तिप्रसङ्गादिति
दृश्यम् । दोषान्तरपरिजिहीषेयाह—यदपि क्वचिद् वाच्योप-
लब्धौ सत्यां, तद्वाचकविशेषास्मरणं किमित्यमित्यादि सा-
मान्यवाचकप्रवृत्तौ च, तदप्यनेकवाचकवाच्यत्वेऽस्य वस्तु-
ना, तथाविधावरणभावाद्-वाचकविशेषास्मरणोपरणभावात्
विकल्पबोधवत् एव-अस्मृतिपूर्वकशब्दसंपृक्तबोधवत् एवेत्य-
र्थः । कुत इत्याह—अभिलाषासंसृष्टबोधेन आदिशब्दाद्-
विशिष्टमन परिग्रहः, अननुस्मरणात् कारणात् 'अननुस्म-
रणं च तथाप्रतीतिः, न ह्यवग्रहमात्रात् स्मृतिः, एवं च कृत्वा
सति ह्यर्थदर्शने-अर्थसाक्ष्यौ दृष्टे शब्दे ततः स्मृतिः स्यादग्नि-
धूमवदिति पूर्वपक्षोदितम्, नैकान्तसुन्दरम् । कुत इत्याह-
तदर्थस्य-शब्दार्थस्य, अभिलाषासंसृष्टबोधनादर्शनात् । अद-
र्शने च तथास्वभावत्वात्-अभिलाषासंसृष्टबोधनादर्शनेस्वभा-
वत्वात् । शब्दान्तरस्मृतौ च-वाचकविशेषस्मृतौ च उक्तवद्
यथाक्तम्—तथाविधावरणभावाद्वाद्याद् तथा, अदोषात् ।
एवं च कृत्वा न चायमशब्दमर्थं पश्यतीत्येतत् पूर्वपक्षोदितं
विचारणीयम् । किमुक्तं भवति-अशब्दमिति ? यदि शब्दाना-
स्कन्दितमिति । तदसिद्धम् । कुत इत्याह-केवलस्यैव तच्छु-
द्धानास्कन्दितस्य, दर्शनात् । अथाविकल्पज्ञानेनाशब्दमर्थं प-
श्यति । एतदाशङ्क्याह-ततः सिद्धसाध्यता । कुत इत्याह-
शब्दार्थस्य तेन अविकल्पज्ञानेनाऽदर्शनात् । ततश्च विकल्प-
ज्ञानेन सशब्दमर्थं पश्यतीति भवति । अयमेव च शब्दार्थ
इति भावः । एवं चापश्यंश्च न शब्दविशेषमनुस्मरतीत्येतद्-
पि पूर्वपक्षोपन्यस्ते, विचारास्पदमेव । किमुक्तं भवति—न
शब्दविशेषमनुस्मरति ? यदि येनैव शब्दविशेषण संसृष्टवि-
ज्ञानः प्रमाता तमेव शब्दविशेषं नानुस्मरतीति, एवं सिद्धसा-
ध्यता । कुत इत्याह—तस्य शब्दविशेषस्य, तदा तेनैव ज्ञाने-
न, वेद्यमानत्वात् तद्बोधोपनिर्माणेन । अथ तत्प्रतिबद्धम्-
प्रकृमाद् दृश्यवस्तुप्रतिबद्धं शब्दान्तरम्, न शब्दविशेषमनु-
स्मरतीति । एतदधिकृत्याह—तदसिद्धम् । तस्य-शब्दान्तर-
स्य, सति क्षयोपशमे तज्ज्ञानावरणकर्मणः, तद्दर्शनाद्-
न्यायप्रापितशब्दार्थदर्शनात्, स्मरणोपपत्तेः—स्मरणसंभ-
वात् । एवमननुस्मरन्न योजयतीत्यापि पूर्वपक्षोक्तम्, अ-
युक्तम् । कुत इत्याह—तद्विज्ञानसंसृष्टस्य—शब्दस्यैति
प्रकृतम् । तथा—वाचकत्वेन, योजनान्, इतरस्यापि—
तत्प्रतिबद्धशब्दान्तरस्य तत्संभवाविरोधाद्—योजनासंभ-
वाविरोधात् । 'एवमयोजयन् न प्रत्येतीत्यपि' पूर्वपक्ष-
वचः, असांप्रतमेव-अशांभनमेव । कुत इत्याह-शब्दान्तरम-
धिकृत्य तत्प्रतिबद्धम्, अयोजयताऽपि प्रतीतेः, प्रकृमाद्

वस्तुनः, इति तद्व्यतिरिक्तेन तु प्रकमाद् विज्ञानसंस्तुष्टन, उ-
क्तवद्-यथोक्तम् तथा, योग एव, इत्येवम्, आयातमास्त्वम-
शेषस्य ज्ञान इत्युक्तिमात्रम्—वचनमात्रम् । कुन इत्याह—
विवक्षितभिधेयाश्रयत्वात् । शून्यत्वं चाङ्गवद्—यथाङ्गं
तथा, तदयोगाद्-वियक्षितार्थायोगादिति ।

यत्पुनरेतदाशङ्कितम्—‘ अभिपतत्वेवार्थः प्रबोधयत्या-
न्तरं संस्कारं, तेन स्मृतिनिर्णयदर्शनात् ’ इति । एतदर्थतः
साध्वेन, क्षयोपशमस्य द्रव्यादिनिमित्तत्वाभ्युपगमात्, त-
दनुसारेण तत्प्रवृत्तिसंभवात् । यत्पुनरिदमुक्तम्—‘ न, त-
त्संबन्धस्याऽस्वाभाविकत्वात् ’ इति । एतदसाधु, उक्तव-
दस्वाभाविकत्वाभिदेः, वक्ष्यमाणत्वाच्चापोहाधिकारे ।
अतः समयाऽदर्शनऽभावादित्युक्तम् । तस्य क्षयो-
पशमव्यञ्जकत्वात्, तद्भावं तु तदभावेऽपि भावात्,
क्वचित् तथोपलब्धेः, अन्यथा सदा तदपेक्षा स्यात् ।
एवं च पुरुषेच्छानोऽर्थानां स्वभावापरावृत्तेरित्यादि याव-
दशब्दसंयोजनमेवार्थं पश्यति दर्शनात् । इति । एतन्नि-
र्विषयमेव, अत्र ह्यनकस्वभावतापस्या वस्तुनो नैरात्म्यमिति
परं दूषणम् । एतच्चैकानकस्वभावतयाऽस्य तत्त्वतोऽदृश-
मेव, अन्यथा तदसत्प्रमहणादित्युक्तप्रायम् । अतो विरो-
धिशब्दवाच्यत्वेऽपि तत्त्वस्वभावतया तथोपलब्धेर्न क-
श्चिद् दोषः ।

यत्पुनरित्यादि । यत्पुनरेतदाशङ्कितं परेण । किमित्याह—
‘ अभिपतत्वेवार्थः प्रबोधयत्यान्तरं संस्कारं, तेन स्मृतिनिर्ण-
यदर्शनादिति । एतदर्थतः अर्थमाधिकृत्य, साध्यव—शोभन-
मेव । कथामित्याह—तदनुसारेण—अर्थाभिपतनानुसारेण, न-
प्रवृत्तिसंभवात्—क्षयोपशमप्रवृत्तिसंभवादिति । यत् पुनरि-
दमुक्तं पूर्वपक्षग्रन्थ एव—न, तत्संबन्धस्याऽस्वाभाविकत्वा-
त् इति । एतदसाधु—अशासनम् । कुन इत्याह—उक्तवद्
यथाङ्गं प्राक् ‘ सर्ववस्तुनामैव प्रायस्तथा तथा सर्वशब्-
दाद्यस्वभावत्वादित्यादिना ’ तथा, अस्वाभाविकत्वासिद्धे-
स्तत्संबन्धस्य वक्ष्यमाणत्वाच्चापोहाधिकारे, तदसाध्व-
ति । अतः समयादर्शनऽभावादिति यदुक्तम्, तदुक्तम् ।
कुन इत्याह—तस्य समयस्य, क्षयोपशमव्यञ्जकत्वात्,
तद्भावं तु—क्षयोपशमभावं तु तदभावंऽपि—समयाभावंऽपि,
भावाद्—शब्दविशेषभूतैरिति प्रकमः । शब्दविशेषस्मृतिप्र-
दणं चाऽत्र प्रतिपत्त्युपलक्षणं वेदितव्यम् । भावश्च कश्चिद्
विशिष्टक्षयोपशमयति प्रमातरि, तथोपलब्धेः समयाभावं-
ऽपि शब्दविशेषस्मृत्युपलब्धेः । इत्थं चैतदङ्गीकर्तव्यमित्या-
ह—अन्यथेत्यादि । अन्यथा—क्षयोपशमभावंऽपि, समयाप-
क्षाभ्युपगमे, सदा—सर्वकालं, तदपेक्षा स्यात्—समयापेक्षा
स्यात्, ततश्च सदा संकेताकरणाप्या व्यवहाराभावः ।
एवं च ‘ पुरुषेच्छानोऽर्थानां स्वभावाऽपरावृत्तेरित्यादि पूर्व-
वक्ष्यवचने यावदशब्दसंयोजनमेवार्थं पश्यति दर्शनात् ’ इ-
त्येतन् । निर्विषयमेव । कुन इत्याह—अन्यथादि । अत्र य-
स्माद्, अनकस्वभावतापस्या वस्तुनो नैरात्म्यमिति परं दू-

षणमुक्तम् । एतच्च दूषणमेकानकस्वभावतयाऽस्य वस्तुन-
स्तत्त्वतोऽदृशणमेव, अन्यथैवमनभ्युपगमे, तदस्वप्रसङ्गा-
द् वस्तुनोऽस्वप्रसङ्गात्, इत्युक्तप्राये प्रायेणोक्तम्, अतो
विरोधशब्दवाच्यत्वेऽपि सति, वस्तुन इति प्रकमः, नस्त-
त्त्वभावतया कारणेन, तथोपलब्धेः—विरोधिशब्दवाच्यत्वेना-
पलब्धेः, नित्यानित्यादिशब्दप्रवृत्तितया न कश्चिद् दोष इति
प्रस्तुताधिकारनिगमनम् ।

स्यादेतत्, अनलशब्दो ह्यनले तदभिधानस्वभावतया
यमभिधेयपरिणाममाश्रित्य प्रवर्तते, त जले नास्ति,
जलानलयोरेभेदप्रमङ्गात्, प्रवर्तते च समयाजलेऽनल-
शब्दः, तथाप्रतीतेः । इति कथमनयोर्वास्तवो योगः ?
इति । उच्यते शब्दस्यानेकस्वभावत्वात्, न ह्यनलशब्द-
स्याऽनलगताभिधेयपरिणामापेक्षी तदभिधानस्वभाव एवै-
कः स्वभावः, अपि तु तथाविलम्बितादित्वेन जलगता-
भिधेयपरिणामापेक्षी तदभिधानस्वभावाऽपि, तथा तत्प्र-
तीतेः, तद्विचित्र्येण दोषाभावात्, क्षयोपशमवैचित्र्यत-
स्तथाप्रवृत्तः, अन्यथा अहतुकत्वेन तदभावप्रसङ्गादिति ।
एतेन तथानुभवसिद्धेन शब्दार्थक्षयोपशमस्वभाववैचित्र्य-
ण, एतःपि प्रयुक्तम्, यदुक्तम्—‘ शब्देन्द्रियार्थयोर्भेद ए-
व, अव्यापृतेन्द्रियस्याऽन्यवाङ्मात्रेणैवेन्द्रियार्थाविभाव-
नात्, इन्द्रियादेव च शब्दार्थाप्रतीतेः ’ इत्यादि । न ख-
ल्वव्यापृतेन्द्रियोऽपि तत्क्षयोपशमयुक्तः, अन्यवाङ्मात्रेण
न विभावयत्येवेन्द्रियार्थम्, तद्वर्णमानचिह्नादिनिश्चितेः,
तदन्यतुल्यजातीयमध्येऽपि भेदेन प्रवर्तनात्, क्वचित्प्रा-
प्तेस्तथा निवेदनात्, तथाऽस्पष्टं तु तत्साक्षात्कारेणाक्ष-
व्यापारवैकल्यात्, न त्वतद्विषयत्वेन । एवमिन्द्रियादपि
क्वचित्तथाविधक्षयोपशमभावे, सङ्केतमन्तरेणापि भवति
शब्दार्थविभावनम्, तथान्तर्जल्पाकारादिबोधसिद्धेः, लो-
कानुभवप्रामाण्यादिति ।

स्यादेतदित्यादि । स्यादेतत्, अनलशब्दो ह्यनलेऽभिधेय
तदभिधानस्वभावतया—अनलाभिधानस्वभावत्वेन, य-
मभिधेयपरिणाममाश्रित्य प्रवर्तते, वास्तवं स जले
नास्ति परिणामः । कुत इत्याह—जलानलयोरेभेदप्र-
सङ्गात् तदकाभिधेयपरिणामभावेन । यदि नामैवं ततः
किम् ? इत्याह—प्रवर्तते च समयात्—सङ्केतम, जले अनल-
शब्दः । कुत इत्याह—तथाप्रतीतेः समयद्वारेण प्रवृत्ति-
प्रतीतेः, इत्येवं कथमनयोः प्रकमाद् वस्तुवाचकयोः, वा-
स्तवो योगस्तास्त्विकः सम्बन्धः ? इति । एतदाशङ्क्याह—
उच्यते तत्र परिहारः, शब्दस्यानेकस्वभावत्वात् शब्दग्रहणं
वस्तुपलक्षणम् । उभयोरेकस्वभावत्वात्, अनयोर्वास्तवो
योग इति । अमुमेवार्थं प्रकटयन्नाह—न ह्यनलेत्यादि । न
यस्माद्, अनलशब्दस्याऽनलगताभिधेयपरिणामापेक्षी अ-
नलगतमभिधेयपरिणामपेक्षते तच्छीलञ्च इति विग्रहः,
तदभिधानस्वभाव एव—अनलाभिधानस्वभाव एव, एक-

स्वभावः, अथि तु तथाचिखम्बितादित्त्वेन समयापेक्षित-
स्त्विति पूर्वकत्वेन, जलगताभिधेयपरिणामापेक्षा, तदभिधा-
नस्वभावाऽपि—जलाभिधानस्वभावोऽपि । कुत इत्याह—
तथा तत्प्रतीतिः—तथाचिखम्बितादित्त्वेन अक्षप्रतीतिरिति ।
तद्विचित्र्येण—प्रकमाहनलशब्दस्वभाववैचित्र्येण, वाषाभावात्-
पूर्वोक्तदोषावच्छेदित्यर्थः । तथापश्चमवैचित्र्यतः कारणात्,
तथाप्रवृत्तः—जलेऽनलशब्दसमयप्रवृत्तः । अन्वयध्वमनभ्युपग-
मे, अहतुकत्वेन, तदभावप्रसङ्गात्—तथा प्रवृत्त्यभावप्रसङ्गा-
दिति । एतेनाऽनन्तरादित्त्वेन, तथानुभवसिद्धेनाक्रमीत्या,
समयाद् जलेऽप्यनलशब्दात्, प्रतीतिभावतः संबन्धनि-
द्वेन शब्दार्थज्ञयोपशमानां स्वभाववैचित्र्येण, किमिन्याह—
एतदपि प्रत्युक्तम् । यदुक्तं परैः, किं तदित्याह—शब्दन्द्रि-
यार्थयोः शब्दार्थान्द्वये च शब्देन्द्रिये, तयोरर्थौ—विषयौ
नयोर्भेद एव । कुत इत्याह—अव्यापृतेन्द्रियस्व पुंसः, अ-
व्यापृताप्रयोगे—अन्यस्माद् वाग्मात्रं तनैव, इन्द्रियार्थोऽव्य-
भावनात्—इन्द्रियार्थोऽदर्शनाद्, विभावनं—दर्शनं, तथाहि-
प्रतीतिमतत्, न शब्दादिव पश्यतीति । तथेन्द्रियादिव च
सकाशात्, शब्दार्थप्रतीतिर्नाह पनमे पश्यन्नप्यकृतसमया
वाहीकः पनसमिप्यथैतीत्यादि । आदिशब्दात्—“ अन्यदेव-
न्द्रियप्राक्—अन्यः शब्दस्य गोचरः । शब्दात् प्रत्येति
भिन्नात्ता, न तु प्रत्यक्षमीक्षते ” ॥ २ ॥ इत्याद्येनत् समानं
गृह्यते, इत्येतदपि प्रत्युक्तम् । यथा प्रत्युक्तम्, तथा
मन्दमतिहितस्य मनागुपप्रदर्शयन्नाह—न खलित्येत्यादिना । न
खलु—नैव, अव्यापृतेन्द्रियोऽपि पुमान् । किं विंशष्ट इ-
त्याह—तत्तयोपशमयुक्तः—प्रकमात्, इन्द्रियज्ञानावरणक्ष-
योपशमयुक्तः, अन्यवाङ्मात्रेण हेतुना, न विभाव-
यत्येव—न पश्यत्येव, मत्याभोगेनेन्द्रियार्थम्, “ ई प्रीति-
पेधौ प्रकृतमर्थे गमयतः ” इति कृत्वा, किं तु विभावय-
त्येव । कुत इत्याह—तद्वर्णमानचिह्नादिनिश्चितेः तस्येन्द्रि-
यार्थस्य, वगीः—कृष्णादिः, मानं—प्रमाणं महदल्पादि चिह्नं
खण्डादि, आदिशब्दात्—मसृणत्वादिप्रहः, एतन्निश्चितं ।
तथाहि—कृष्णं महान्तं खण्डं मसृणमपूर्वमपचरकाद् घट-
मानयत्युक्ते तज्ज्ञानावरणक्षयोपशमयुक्तः पुमानध्यक्षमिव-
मत्या तथैव प्रतिपद्यते । कथमतदेवम् ? इत्याह—तदन्य-
तुल्यजातीयमध्येऽपि तदाऽऽनयनाय तं प्रति भेदेन प्रवर्त्त-
नात् । न ह्यसौ तथा भोगश्च्युतः प्रवर्त्तत इति भावनीयम् ।
तथा क्वचित् प्रतिबन्धाभाव, तत्प्राप्तेः प्रकमात् तस्यान्य-
वाङ्मात्राकस्य प्राप्तेः, तथा निवेदनात्—तथाऽन्यवाङ्मा-
त्राधत्तत्त्वेन निवेदनात्, नैव—न विभावयति इन्द्रियार्थ-
मिति । तथाऽस्पष्टं तु तद्विभावनम्, साक्षात्कारणाऽक्ष-
व्यापारवैकल्यात्, नत्वन्तद्विषयत्वेन—न पुनरिन्द्रियार्थावि-
षयत्वेन, प्रविधानव्यापारेण तत्रेन्द्रियव्यापारादिति । एव-
मिन्द्रियादपि सकाशात् क्वचित् न सर्वत्र, तथाविधज्ञयो-
पशमभावं संकेतानपेक्षशब्दार्थविभावनफलक्षयोपशमभावं,
सङ्केतमन्तरेणाऽपि, किमित्याह—भवति शब्दार्थविभाध-
नम् । कुत इत्याह—तथाऽनन्तराकारादिशब्दार्थसिद्धेः कि-
मिदमिन्यालोचयन्मन्दिदं पूर्वोक्तलिङ्गवत् पनसमिति बोध-
सिद्धेरित्यर्थः, सिद्धिश्च लोकानुभवप्रामाण्यार्थिति ।

स्यादेतत्, इत्थमनेकस्वभावत्वे वस्तुनाऽनेकस्यैवाऽने-
६६

कप्रमातृभिरवसायः, तथाहि—यदि य एव तत्स्वभाव एका-
वसायस्य निमित्तं य एवापरावसायस्य, ततस्तयोरैक्यं सर्व-
थैकनिमित्तत्वात्, इतरेतरस्वात्मवत्, तदभेदेऽपि—तदव-
सायभेदे, तदेकस्वभावतापत्तिः, तदन्यकार्याणामपि तत्त-
थातयाऽविरोधादिति । अत्रोच्यते—एकान्तवादिन एवायं
दोषः नानेकान्तवादिनः; तस्य ह्यचित्रमवैक्यम् । न चाने-
ककार्यजननैकस्वभावतां विहाय ततोऽनेकं भवति, अने-
ककार्यजनने च नाचित्रमकत्वं, तद्भावेऽपि कार्त्स्न्येनैकं
तद्ग्रहात् तदपरावसायग्रहणप्रसङ्गः, तस्य तज्जननस्वत-
स्वत्त्वाऽन्यथा ग्रहणायोगात्, तत्सावधिकत्वात् न निर-
वधिकं ग्रहणं तद्ग्रहणमिति भावनीयम् । मलसामर्थ्या-
त् तदग्रहणं, तदग्रहणमव सर्वथैकत्वात्, अन्यथाऽस्य
ग्रहणाग्रहणप्रसङ्गः, तथा च सत्यस्मन्मतानुवाद एव शृ-
ङ्खलागृह्यमाणयोरैकत्वविरोधादिति । तच्चित्रतयैव क-
थंचित् तद्ग्रहणादेकस्याप्यनेकप्रमातृभिरवसायः, नान्यथा,
इत्युक्तदोषानतिवृत्तैरित्यलं प्रसङ्गं ।

स्यादेतत्, इत्थम्—उक्तनीत्याऽनेकस्वभावत्वेऽवस्तुनः—इन्द्रि-
यार्थादः, नैकस्यैवाऽनेकप्रमातृभिरवसायः । एतद्वच भाव-
यति—तथाहीत्यादिना । तथाहि—याद् य एव तत्स्वभावो-व-
स्तुस्वभाव, एकावसायस्येति—एकस्य प्रमातृगति प्रक्रमः, अ-
वसाय एकावसायस्तस्य, निमित्तं य एवाऽपरावसायस्य
प्रमात्रन्तरावसायस्य, ततस्तयोरवसाययोरैक्यम् । कुत इ-
त्याह—सर्वथैकनिमित्तत्वात्, अधिकृतवस्तुस्वभावकत्वेन इ-
तरेतरस्वात्मवर्त्तितं निदर्शनम् । एतच्च ‘ यतः स्वभावतो
जानेमकम् ’ इत्यादिना त्वयाऽन्युक्तमेव । तदभेदेऽपि—तत्स्व-
भावाभेदेऽपि, तदवसायभेदे—एकाऽपरप्रमात्रवसायभेदे, त-
देकस्वभावतापत्तिः—तस्य वस्तुनः एकस्वभावतापत्तिः ।
कुत इत्याह—तदन्यकार्याणामपि—तस्माद् विषयित्तस्वभा-
वादन्ये तदन्ये स्वभावा इति प्रक्रमः, तेषां कार्याणि—स-
दादिविज्ञानादीनि तत्कार्याणि तथापि, ततथा तथा—त-
स्य वस्तुनः, तथाता एकजानीयावज्ञानापेक्षया एकस्वभा-
वा अनेककार्यजननैकस्वभावता, तथा, सामान्येनाऽप्येक-
स्वभावापेक्षया सदाद्यनकार्यज्ञानादिकार्यजननैकस्वभावत-
या, अविरोधात् तदेकस्वभावतापत्तिरिति । एतदाशङ्कया-
ह—अत्रोच्यते—एकान्तवादिन एवायमन्तरोदितः—‘ तत-
स्तयोरैक्यम् ’ इत्यादिलक्षणां दोषः, नानेकान्तवादिनः । कु-
त एतदित्याह—तस्येत्यादि । तस्य एकान्तवादिनः, यस्मा-
त्, चित्रमवैक्यमेकान्तैकरूपम् । यदि मामैवं ततः किमि-
त्याह—न चानेककार्यजननैकस्वभावतां विहाय तत एक-
स्मात्, इह प्रक्रम, अधिकृतैकस्वभावान्, अनेकं भवत्ये-
कापरविज्ञानादि । यदि मामैवं ततः किमित्याह—अनेककार्य-
जनने वा वाऽचित्रमकत्वं । अनेकगर्भैकस्य सर्वथैकत्व-
विरोधात् । दोषान्तरमाह—तद्भावेऽप्याद्यादिना । तद्भावेऽ-
पि अचित्रमैकस्वभावोऽपि, कार्त्स्न्येन—सामस्त्येन, एकं प्र-

मात्रा, तद्ग्रहात्-अधिकृतस्वभावग्रहात्, तद्वपरावसायप्र-
हणप्रसङ्गः—तस्मात्-एकस्मात् प्रमातुरपरं प्रकृमात्, प्रमा-
ता एव तद्वपरं तेषामवसायाः-ज्ञानानि तेषां ग्रहणम्-अप्र-
गमस्तत्प्रसङ्ग इति समाप्तः । कुत इत्याह—तस्यत्यादि ।
तस्याऽधिकृतस्वभावस्य, किं विशिष्टस्येत्याह—तज्जनन-
स्यतस्यस्य अपरावसायजननस्वभावत्वस्य, अन्यथा तद-
पराऽवसायग्रहणमन्तरेण, ग्रहणाऽप्यागात्, अयोगश्च तत्-
साध्याधिकत्वात्,—तदपरावसायजननस्वभावो ह्यन्यथा
तत्साध्याधिकः । यदि नामैव ततः किमित्याह—न निरव-
धिकं ग्रहणं तदपराऽवसायजननस्वभावधिकत्वं ग्रहणम्,
तद्ग्रहणं तदपरावसायजननस्वभावग्रहणमिति भावनी-
यमनत् । पराभिप्रायमाह—मलसामर्थ्याद् हेतोः तद्ग्रह-
णम्-अपरावसायाख्यावध्यग्रहणम् । एतदाशङ्क्याऽऽह—त-
द्ग्रहणमव-तस्याधिकृतस्वभावस्याऽग्रहणमव । कुत इत्या-
ह—सर्वथैकत्वात् एक एव ह्यनौ तदपराऽवसायजननस्व-
भाव इति, तद्ग्रहणंऽग्रहणमिति गर्भः । इत्थं चैतदङ्गीक-
र्तव्यमित्याह—अन्यथा एवमनभ्युपगमे—तद्वधिकग्रहणान-
भ्युपगमे, अस्य स्वभावस्य, ग्रहणाऽग्रहणप्रसङ्गः । सामान्येन
ग्रहणात् अर्वाधमत्तयाऽग्रहणात् । यदि नामैव ततः किमि-
त्याह—तथा च सति एवं च सति, अस्मन्मतानुषाद् एव त-
च्छिन्नतायिधानेन, अत एवाह—गृह्यमाणोऽगृह्यमाणयोर्धर्मयोः,
एकत्वाविरोधादिति । एव तच्छिन्नतयैव-स्वभावच्छिन्नतयैव,
कथंचित् कर्तव्यत्वं प्रकारेण, तद्ग्रहणात्-अधिकृतस्व-
भावग्रहणात्, एकस्याऽपि वस्तुनः, सामान्येन अनकप्र-
मात्प्रिघस्यायः, नान्यथा । कुत इत्याह—उक्तदोषानति-
वृत्तेः 'ततस्तयारैक्यम्' इत्याद्युक्तदोषानातिवृत्तेः, इत्यलं
प्रसङ्गेनेति ।

यद्योक्तम्—किञ्च विकल्पात्मकत्वेऽस्य 'निश्चयात्म-
कमिदम्' इत्यनेकप्रमाणवादहानिः, तेनैव वस्तुनो
निश्चयात्, नित्यत्वाद्वा भ्रान्त्यनुपपत्तेः, अनेकधर्मके
वस्तुन्यन्यतरधर्मनिश्चयात्, तदन्यनिश्चयाय प्रमाणा-
न्तरसाफल्यमिति चेत्, इत्याशङ्क्य- 'नैकधर्मविशि-
ष्टस्यापि निश्चये सर्वधर्मवत्तया निश्चयात्, प्रमाणा-
न्तरस्य निश्चितमेव विषयीकृततः स्मृतिरूपानतिक्रमात्,
एकधर्मद्वारेणाऽपि तद्वतो निश्चयात्मना प्रत्यक्षेण विष-
यीकरणे सकलधर्मोपकारकशक्त्यभिन्नात्मनो निश्चयात्'
इत्यादि, तदप्ययुक्तम् । छद्मस्थज्ञानस्येत्यमप्रवृत्तेः, ज्ञेय-
तज्ज्ञानक्षयोपशमानां तथास्वभावत्वादित्युक्तप्रायम्, के-
वलानां तु तथानिश्चयः, प्रमाणान्तराभावश्च, इति न
कश्चिदोषः । आह—एवमप्यनेकस्वभावतया ततस्तथानि-
यतात् कथमनन्तानां केवलानां तद्विकलात्मग्रहक-
ज्ञानभावः, एकत्र कार्त्स्न्योपयोगित्वेन तत्तजननस्व-
भावत्वात्, अपरस्यापि तद्भावापत्तेर्हेत्वविशेषादिति, न,
हेत्वविशेषात्तद्विदेः, ज्ञानिनोऽन्यत्वात्, अधिकृतवस्तुनश्च
विचित्रत्वात्, तत्तज्ज्ञान्यपेक्षया तत्र तत्र तदा तदाऽ

विकलात्मग्राहकज्ञानाभिव्यञ्जकात्मकत्वेनैकत्र कार्त्स्न्यो-
पयोगित्वादिति । न चैवमपरस्यापि तद्भावापत्तिः,
अधिकृतवस्तुनस्तथात्वविरोधादिति सूत्रमधिया भावनी-
यम् । एकान्तैकस्वभाववस्तुवादिनस्त्वेव दोषोऽनिवा-
रितप्रसर एव, तद्भेदनिबन्धनाधिकृतवस्तुवैशिष्ट्यानुप-
त्तेरिति । किञ्च-निर्विकल्पकेनाऽपि प्रत्यक्षेणैकस्वभावे
वस्तुनि परिच्छिन्ने कथं नाऽनेकप्रमाणवादहानिरिति चि-
न्त्यम् ? । प्रत्यक्षस्यानिश्चयरूपत्वाच्चिन्तितमेवैतत् ।

यद्योक्तं पूर्वपक्षे—किञ्च विकल्पात्मकत्वेऽस्येत्यादि । या-
वदेकधर्मद्वारेणाऽपि तद्वतो निश्चयात्मना प्रत्यक्षेण वि-
षयीकरणे सकलधर्मोपकारकशक्त्यभिन्नात्मनो निश्चया-
दित्यादि, तदप्ययुक्तम् । कुत इत्याह—छद्मस्थज्ञानस्येत्य-
मप्रवृत्तेः कारणात्, अप्रवृत्तिश्च ज्ञेयतज्ज्ञानक्षयोपशमानां
प्रयाणामपि, तथास्वभावत्वात् चिप्रतया-असर्वधर्मवत्तया
निश्चयानिबन्धनस्वभावत्वात्, इत्युक्तप्रायं प्रायसोक्तम् । के-
वलानां तु क्षीणसकलायत्नानां, तथानिश्चयः—सकलध-
र्मवत्तया निश्चयः, प्रमाणान्तराभावश्च केवलानामनुप-
नाद्यभावश्चानि । न काश्चिद् दोषः । आह—एवमपि केवलि-
नां तु तथानिश्चयेऽपि सति, अनकस्वभावतया, ततो
वस्तुनः, तथानियतात्—समग्रानेकस्वभावतया नियतात्,
एकस्वभावत्वविशेषादित्यर्थः । कथमनन्तानां प्रमातृणां
केवलानां वृषभार्दीनाम्, तद्विकलात्मकग्राहकज्ञानभावः त-
स्यानेकस्वभावतया तथानियतस्य वस्तुनोऽविकला य
आत्मा, तद्ग्राहकज्ञानोत्पादस्ततः कथम् ?, नैवेत्यर्थः ।
कथं नत्याह—एकधर्मेत्यादि । एकत्र—श्रुतभाविज्ञाने, का-
र्त्स्न्योपयोगित्वेन हेतुना, तत्तजननस्वभावत्वात्—अधिकृ-
तवस्तुन श्रुतभाविज्ञानजननस्वभावत्वात्, नान्यथा तत-
स्तथा तदुत्पाद इति भावनीयम् । यदि नामैव ततः
किमित्याह—अपरस्यापि वर्द्धमानादिज्ञानस्य, तद्भावापत्तेः-
श्रुतभाविज्ञानापत्तेः । कथमित्याह—हेत्वविशेषादिति । श्रु-
तभाविज्ञानजननस्वभावं ह्यधिकृतं वस्तु तद्वस्तुस्ततस्त-
स्याऽपि तद्वत्तद्भावापत्तेः, अतो न ततोऽनन्तानां तद-
विकलात्मग्राहकज्ञानभाव इति । उक्तं च यतः—'स्व-
भावतो जातम्' इत्यादि, असर्वज्ञता वा सर्वेषामन्यो-
न्यमधिकृतवस्तुनोऽनुत्पत्तिस्तत्तदधिगमादिति परामर्शा-
यः । एतदाशङ्क्याह—नेत्यादि । न—मैतद्वम्, यदभ्य-
धायि परेण, कुत इत्याह—हेत्वविशेषात्तद्विदः । कथम-
सिद्धिरित्याह—ज्ञानिनोऽन्यत्वाद् वर्द्धमानादेः, द्वयमिह-
ज्ञानहेतुः—जीवः, अधिकृतवस्तु च । न चैतदप्येकरूपम-
वेत्याह—अधिकृतवस्तुनश्च अनकस्वभावतया तथानिय-
तस्य विचित्रत्वात् । ततः किमित्याह—तत्तज्ज्ञान्योप-
क्षया—श्रुतभवर्द्धमानादिज्ञान्यपेक्षया, तत्र तत्र सिद्धा-
धेवनश्रुतपालिकातारादी क्षेत्र, तदा तदा सुषमदुःष-
मादुःषमसुषमन्तादी काले, अविकलात्मग्राहकज्ञाना-
भिव्यञ्जकात्मकत्वेन एवंभूतेनात्मना, एकत्र श्रुतभा-
विज्ञाने, कार्त्स्न्योपयोगित्वात्—सामस्येनोपयोगित्वा-
दिति । न चेत्यादि । न चैवम्—उक्तं प्रकारेण, अप-

रस्याऽपि वर्धमानाद्विज्ञानस्य, तद्भाषापत्तिः—अथर्थाद्विज्ञान
 त्वापत्तः । कुत इत्याह—अधिकृतवस्तुनः अनकत्वभावन-
 या तथा नियमस्य उक्तवद् विश्वप्रस्य, तथात्वावगाथात्
 तत्तज्ज्ञान्यपक्षया इत्यादिवर्गोधात् । तथाह—अनुपालि
 कान्तिरादौ दुष्प्रसुपमाने च वर्धमानाद्विज्ञान्यपक्षया,
 अधिकलाभप्राहकज्ञानाभिव्यक्त्यात्मकत्वेन एव एकत्र अ-
 धिभाषज्ञान, अस्य कान्त्ययोग्येयाग इति वर्धमानाद्विज्ञाना-
 ऽभावे तथात्वावगाधः । एतन्मन्यापक्षयाऽप्यनिस्त्वयाधया
 भावनीयमेतद् अतिगहनत्वाविति । एकान्तेत्यादि । एकान्ते-
 कस्त्रभाषवस्तुवादिनस्तु यौद्धादेः, एव वापः—अनन्तानां
 तदधिकत्वमप्राहकज्ञानाऽभाषलक्षण अनिवादिनप्रस्य एव ।
 कथमित्याह—तद्व्यतिथ्यन्धना—अनन्तज्ञानभवनवन्धना .
 अधिकृतवस्तुवाच्ययानुपपत्तेः, उक्तवद् अधिकृतवस्तुवाच्य-
 उच्यतेऽत्र कारणमिति । दूषणास्तरमाह—किञ्चित्प्रादिना ।
 किञ्च—निर्विकल्पकनाऽपि प्रत्यक्षेण भवदभिमतं न, एकस्व-
 भाषं—एकान्तैकत्वभाषं, वस्तुनः भवदभिमतं—यान्तिच्छेद
 सति—कथं नाऽनकप्रमाख्यप्राहान्तिरिति चिन्त्यम् । प्रमया-
 स्तरभाषेन प्रमाख्यन्तरभाषाद् हानिरित्यर्थः । पराभिप्रा-
 यमाह—प्रत्यक्षस्य निर्विकल्पकस्य, अनिश्चयकपत्वात् कार-
 णाद् चिन्तितमेवैतद् ।

यदुक्तं भवता न च एतद् अपूर्वमिति उपदर्शयन्माह—

आह च न्यायवादी—न प्रत्यक्षं कस्याचिद् निश्चयकम्,
 तद् यमपि गृह्णाति तं न निश्चयेन, किं तर्हि ? तत्प्रति-
 भासेन । तच्च यत्रांशे पाश्चात्यं निश्चयं जनयितुं शक्नोति
 तत्रैव प्रमाख्यमात्मसात्कुरुते, यत्र तु प्रान्तिकारणसङ्गावद्
 अशक्तं तत्र प्रमाणान्तरं व्याप्रयत्तं, समारोपव्यवच्छेदाधि-
 निति प्रान्त्यव्युदासाय प्रमाणान्तरप्रवृत्तिरिति ।

आह च न्यायवादी धर्मकीर्तिर्धानिकं, किमाह ? इत्याह-
 न प्रत्यक्षं कस्यचित् पदार्थस्य निश्चयकम्, तद् यमपि
 पक्षाय गृह्णाति तं न निश्चयेन ' एवमेतद् ' इत्येवंप्रकारेण,
 किं तर्हि ? तन्प्रतिभासेन आदर्शवत् गृह्यमाणोऽऽकारेण
 तच्च एवंभूतं प्रत्यक्षम्, यत्रांशे वस्तुगतं, पाश्चात्यं नि-
 श्चयं जनयितुं शक्नोति मीलादौ, तत्रैवाऽंशे प्रामाण्यमा-
 र्मसात्कुरुते मीलादौ । यत्र तु अंशेऽनित्यादौ, आग्निकार-
 णान्द्रावात् कारणात्, अशक्तं पाश्चात्यं निश्चयं जनयि-
 तुम्, तत्रांशे प्रमाणान्तरं व्याप्रयत्तंऽनुमानम् । किमर्थम-
 त्याह—समारोपव्यवच्छेदाधि-परिकल्पितसमारोपव्यवच्छे-
 दार्थम्, इत्येवं आग्निव्युदासाय—समारोपव्युदासाय, प्रमा-
 खान्तरप्रवृत्तिः—अनुमानप्रवृत्तिः ।

इत्येवं पूर्वपक्षमाशङ्क्याह—

अत्रोच्यते—यदुक्तम्—“न प्रत्यक्षं कस्याचिद् निश्चयकम्”
 इति, अत्र कोऽयं निश्चयो नाम ? स्वालम्बनाऽध्यवसाय
 एवेति चेत्, नाऽयं तदाकारोत्पत्तिव्यतिरेकेण । अस्त्वेव
 तेषुः को दोषः ? इति चेत्, नास्ती—न प्रत्यक्षेऽपि,
 कथमनिश्चयकं तत् ? वस्तुमात्रप्रतिभासेन इति चेत्,
 अवस्तुप्रतिभासी तर्हि निश्चयः । न तत्रैव दृढः प्रत्यय

इति चेत्, कथं तदाकारशून्यस्तत्रेति । किञ्च—किं पुनरस्य
 दार्ढ्यम् किं निर्विकल्पकसमनन्तरत्वम् ? किं वा वाम-
 नाजन्म ? उताऽध्यवसिततद्भावता ? आहोस्वित् ध्व-
 नियोगः ? न तावद् निर्विकल्पकसमनन्तरत्वम्, तद-
 परानिर्विकल्पकेन व्यभिचारात् निर्विकल्पकसमनन्तराद् नि-
 र्विकल्पकोत्पत्तेः । नाऽपि वासनाजन्म, निर्विकल्पकस्या-
 ऽपि तत् उत्पत्तेः, तत्—तत्समनन्तराऽव्यतिरेकात् । ना-
 पि अध्यवसिततद्भावता, अतदाभेन तत्परिच्छेदायोगात्
 तत्त्वतस्तदनुपपत्तेः । नाऽपि ध्वनियोः, तत्त्वादात्म्याद्य-
 योगतस्तदभिदेः, तद्युक्तस्यापि तदाकारोत्पत्तिप्रधत्त्वा-
 दिति । न च तैव केवला अनिश्चयः, स्वालम्ब-
 नपरिच्छेदात्, न च न सोऽपि, तत्त्वतः तत्स्व-
 भावतया तत्तत्तदधिपपत्तेः । न च मूककल्पत्वाद् नेति,
 वेद्यस्याऽनिश्चयत्वविरोधात् । न चऽस्पष्टतया नेति,
 तस्याः स्पष्टताऽभ्युपगमादिति ।

अत्रोच्यते—यदुक्तमित्यादि । यदुक्तमादौ—न प्रत्यक्षं कस्य-
 चिद् निश्चयकम् इति । अत्र व्यतिरेकं कोऽयं निश्चयो
 नाम ? स्याऽऽलम्बनाध्यवसायः—स्वाध्वयपरिच्छेद एवेति
 चेत् । एतदाशङ्क्याह—नायं यथादिनाध्यवसायः, तदाका-
 रोत्पत्तव्यतिरेकेण—स्वालम्बनाऽऽकारोत्पत्तिव्यतिरेकेण, अ-
 स्त्वेवम्—भवतु स्वालम्बनाकारोत्पत्तिरस्य निश्चयः, ततः को
 दोष इति चेत् ? एतदाशङ्क्याह—नास्ती स्वालम्बनाकारो-
 त्पत्तिः, न प्रत्यक्षेऽपि, किं तर्हि अस्त्येव । अतः कथमनिश्चा-
 यकं तत् प्रत्यक्षम् ? भवदभिमतं निश्चयलक्षणोपपत्तेर्निश्चाय-
 कमेव इत्यर्थः । वस्तुमात्रप्रतिभासेन इति चेत्, इति चेत्
 चेत् । एतदाशङ्क्याह—अवस्तुप्रतिभासी तर्हि निश्चयः
 तनाऽनिश्चय इति गर्भः । नाऽवस्तुप्रतिभासी, किंतु तत्रैव
 वस्तुनि, दृढः प्रत्ययो निश्चयः इति चेत् । एतदाशङ्क्याह—
 कथं तदाकारशून्यो—वस्त्वाकारशून्यस्तत्मात्रप्रतिभासेन-
 तत्रेति—वस्तुनीति । अभ्युच्यते—किञ्चित्प्रादिना । किं पु,
 नस्य प्रत्ययस्य दार्ढ्यम् ? किं निर्विकल्पकसमनन्तरत्वम्,
 निर्विकल्पकं समनन्तरं यस्येति विग्रहस्तद्भाषां निर्विकल्प-
 कसमनन्तरत्वं तत् ? किञ्च—वासनाजन्म वासनातो जन्म
 तत् ? उताऽध्यवसिततद्भावता—अध्यवसितः—परिच्छेदः
 तद्भाषोऽवस्तुभाषो येनेति विग्रहस्तद्भाषोऽध्यवसिततद्भाव-
 ता ? आहोस्वित् ध्वनयोः—ध्वन्यन्वन्धः—प्रत्ययदार्ढ्यमि-
 ति ? एवं विरुद्धवस्तुष्यमुपन्यस्याऽऽह—न तावद् निर्विकल्पक-
 समनन्तरत्वं प्रत्ययदार्ढ्यम् । कुत इत्याह—तदपरानिर्विकल्पके-
 न व्यभिचारात्, तस्माद् अधिकृतप्रत्ययाद् अपरं च तात्रावि-
 कल्पकं च तेनाऽनैकान्तकत्वात् । एतत्प्रकटनार्थेनाऽऽह—
 निर्विकल्पकसमनन्तरात् सकाशात्, प्रबन्धेन निर्विकल्पा-
 कोत्पत्तेः । नाऽपि वासनाजन्म प्रत्ययदार्ढ्यम् । कुत इत्याह-
 निर्विकल्पकस्यापि तदा वासनातः, उत्पत्तेः कारणात्
 उत्पात्तश्च तत्—तत्समनन्तराऽव्यतिरेकात् तस्या—वा-
 सनायाः तत्समनन्तराऽव्यतिरेकात् निर्विकल्पकसमन-

स्वरात्मिकेकात् समनस्वराच्च अधिकल्पकजन्मेनि भा-
 वत् । नाऽप्यध्वनिनिर्गमनात् प्रत्ययदाढर्थम् । कुत इ-
 त्याह—अतदाभेद-अध्वनिस्वकारेण ज्ञानेन, तत्परिच्छेदाऽ-
 योगाद्-वस्तुपरिच्छेदाऽयोगात्, अयोगश्च तत्त्वतः-परमार्थ-
 तः, तदनुपपत्तेः-अध्वनिनिर्गमनात्-अध्वनिनिर्गमनात्-नाऽतदाभे-
 तपरिच्छेदकम्, नन्वाऽतो न, अध्वनिनिर्गमनात्-अध्वनि-
 नीयम् । नाऽपि ध्वनिनिर्गमः-प्रत्ययदाढर्थम् । कुत इत्याह—
 तदाभासत्वाद्यऽयोगतः तस्य-प्रत्ययस्य, तेन-ध्वनिना, तदा-
 त्वाद्ययोगतः-तदाभ्यन्तकत्वम् आदिशब्दात्-तदुत्प-
 न्निग्रहः, तदसिद्धेः-ध्वनियोगात्सिद्धेः, तथा तद्युक्तस्याऽपि
 ध्वनियुक्तस्याऽपि प्रत्ययस्यति प्रकृतः, तदाकारोत्पत्ति-
 प्रधानत्वाद् ध्वनिस्वकारोत्पत्तिप्रधानत्वादिनि । न चेत्यादि ।
 च च सा एव-तदाकारोत्पत्तिः, केवला ध्वनियोगर-
 हिता, अनिश्चयः-अपरिच्छेदः । कुत इत्याह—स्वालम्बनप-
 रिच्छेदात्-स्वविषयपरिच्छेदात्, केवलयाऽपि न च-न
 सोऽपि-स्वालम्बनपरिच्छेदः, तत्त्वतः-परमार्थेन । कुत इ-
 त्याह-तत्त्वभावतया-स्वालम्बनपरिच्छेदस्वभावतया, ततः
 स्वालम्बनात्, तदाधोपपत्तेः-विद्यमानालम्बनबोधोपपत्तेः,
 अ-यथा तदुत्तरक्षणवत् ततो भावोऽपि अयोधरूपतैवेति ह-
 वयम् । न चेत्यादि । न च मूककल्पत्वात् केवलयास्तदाकारो-
 त्पत्तेरिति प्रकृतः, नित-न निश्चयरूपता । कुत इत्याह—बो-
 धस्याऽनिश्चयत्वविरोधात्, बोधो निश्चयोऽवगम इति तुल्या-
 ऽर्थाः । न चेत्यादि । न चाऽस्पष्टतया कारणेन, नित-न निश्च-
 यरूपता, केवलयास्तदाकारोत्पत्तेरिति प्रकृतः । कुत इत्या-
 ह-तस्याः-तदाकारोत्पत्तेः, स्पष्टताऽभ्युपगमादिति ।

यथाकम्—“ तच्च यत्राऽंशं पार्श्वत्यं निश्चयं ज-
 नयितुं शक्नोति तत्रैव प्रमाण्यमात्मसात्कुरुते ” । ए-
 तदप्युक्तम्, तस्य निरंशत्वाभ्युपगमात्, अन्यथा
 परिसिद्धान्तापत्तिः । व्यावृत्तयोऽंशा इति चेत् । न ।
 तामां परमार्थतस्तदव्यतिरिक्तत्वेन तन्मात्ररूपत्वात्,
 तस्यैव त्रैलोक्यव्यावृत्त्येकत्वभावत्वादिति । कथं च नि-
 श्चयस्य विकल्पात्मकत्वात् तत्त्वतो निर्दिष्यत्वात् तद्विषयता
 युक्ता, येनोच्यते “ यत्रांशे पार्श्वत्यं निश्चयं जनयितुं
 शक्नोति ” इति । स ततो भवतीति तन्निश्चय इति चेत् ।
 न । अतिप्रसङ्गान् नीलादि पश्यतः क्वचित् भिन्नजाती-
 यविकल्पाभ्युपगमात्, तस्य च ततो भावात्, अन्यथा
 अहेतुकत्वापत्तेः । संवादको निश्चय इति चेत् । न । अ-
 प्राप्यदेशगतजलादिनिश्चयेन व्यभिचारात् । न च संवा-
 दनशक्तिरेव संवादनमित्यदुष्टम्, शक्तिरप्रत्यक्षत्वात् का-
 र्यमन्तरेण तद्भावावगतेः, न च ततोऽनन्या शक्तिरिति
 तदवगतावेव तदवगतिः, तदाभासतोऽप्रवृत्तिप्रसङ्गान्
 तच्छक्त्यवगमापत्तेः, न च तदाभासत्वतो न तच्छक्त्य-
 वगमः, तेनाऽपि आत्मवेदनात् तस्याश्च तदनन्यत्वात्,
 न च सम्यग् निश्चयशक्तिरेवाऽवगतिरिति युक्तम्, तच्चतो

वचनमात्रत्वात् तथाप्रतीप्रत्वभावात्, इति । एवं च तत्रैव
 प्रामाण्यमात्मसात्कुरुते इति वचनमात्रम् ।

यथाकं पूर्वपक्षप्रन्धे एव-‘तच्च यत्रांशं पार्श्वत्यं निश्चयं
 जनयितुं शक्नोति तत्रैव प्रमाण्यमात्मसात्कुरुते ’ । एतद-
 प्युक्तम् । कुत इत्याह-तस्य प्रकृमात् प्रमेयवस्तुना, निरं-
 शत्वाऽभ्युपगमात्, अन्यथा एवमनभ्युपगमं, परिसिद्धा-
 न्तापत्तिस्तत्सांशतापत्त्या इत्यर्थः । व्यावृत्तयोऽंशा इति
 चेत्, तथाहि-त्रैलोक्यव्यावृत्तं तदिति । एतदाशङ्क्याह-
 व । तासां व्यावृत्तीनाम्, परमार्थतस्तदव्यतिरिक्तत्वेन-व-
 स्त्वव्यतिरिक्तत्वेन हेतुना, तन्मात्ररूपत्वाद्-वस्तुमात्ररूप-
 त्वात् । एतदेव स्पष्टयथाह-तस्यैव वस्तुना, त्रैलोक्यव्या-
 वृत्तिरेव एकः स्वभावो यस्य तत् तथेति विग्रहस्तदाव-
 स्तत्त्वादिति । दोषान्तरमाह-कथञ्चैत्यादिना । कथं च
 निश्चयस्य विकल्पात्मकत्वात् कारणात्, तत्त्वतः-परमार्थेन
 निर्दिष्यत्वात्, तद्विषयता-वस्तुविषयता युक्ता, येनोच्यते
 ‘ यत्रांशं पार्श्वत्यं निश्चयं जनयितुं शक्नोति ’ इति, नहि
 एतद्-अतद्विषयस्यै चार । स तत इत्यादि । स-निश्चयः,
 ततो वस्तुनः भवतीति कृत्वा तद्विषयस्यै-वस्तुनिश्चय इति
 चेत् । एतदाशङ्क्याह-न । अतिप्रसङ्गान् । एतन्माहा-नी-
 लादि पश्यतः प्रबन्धन क्वचिद् अर्थान्तरावगमं, भिन्नजाती-
 यविकल्पाभ्युपगमात्--स्मात्संपीतादविकल्पाभ्युपगमात्,
 तस्य च विकल्पस्य, ततो नीलादिदर्शनाद् भावात् । अन्यथा
 एवमनभ्युपगमे, अहेतुकत्वापत्तेस्तस्याऽतिप्रसङ्ग इति ।
 निश्चयमेवाऽधिकृत्य, प्रकारान्तरमाह-संवादको निश्चय इति
 चेत् । एतदाशङ्क्याह-न । अप्राप्यदेशगतजलादिनिश्च-
 येन व्यभिचारात्, स हि निश्चयोऽसंवादकश्च । न च सं-
 वादनशक्तिरेव संवादनमित्यदुष्टम्, किं तु दुष्टमेव । कुत
 इत्याह-शक्तिरप्रत्यक्षत्वात् । यदि नार्थैव ततः किमित्याह-
 कार्यमन्तरेण संवादनादिरूपम्, तद्भावावगतेः--शक्ति-
 भावावगतेः । न चेत्यादि । न च ततो निश्चयात्, अतन्या
 शक्तिरिति कृत्वा तदवगतावेव-निश्चयावगतावेव, तदवगतिः-
 शक्त्यवगतिः । कुत इत्याह-तदाभासतो-निश्चयाभासतः ।
 किमित्याह-अप्रवृत्तप्रसङ्गात् । प्रसङ्गश्च-तच्छक्त्यवगमाप-
 त्तेः-तदाभासशक्त्यवगमापत्तेः । न चेत्यादि । न च तदा-
 भासत्वतः कारणात्, च तच्छक्त्यवगमो-न तदाभासशक्त्य-
 वगमः, किन्तु अवगम एव । कुत इत्याह-तेनाऽपि तदाभासे
 न, आत्मवेदनात् कारणात् । यदि नार्थैव ततः किमित्याह-
 तस्याश्च तदाभासशक्तेः, तदन्यत्वात्-तदाभासाऽनन्यत्वात् ।
 न चेत्यादि । न च सम्यग् निश्चयशक्तिरेवाऽवगतिरिति
 युक्तम् । कुत इत्याह-तत्त्वतो वचनमात्रत्वाद्, वचनमात्रत्वं
 च तथा सम्यग् निश्चयशक्त्यवगमरूपकं प्रतीत्यभावादिनि ।
 एवं च यथाकृतीत्या, तत्रैव प्रामाण्यमात्मसात्कुरुते इति
 वचनमात्रं निरर्थकमित्यर्थः ।

इतश्च वचनमात्रम्—“यत्र तु भ्रान्तिकारणसद्भावाद् अश-
 क्तं तत्र प्रमाणान्तरं व्याप्रियते” इत्याद्युपन्यासात् । तथाहि
 यदि तत्क्वचिद् अशक्तं पार्श्वत्यं निश्चयं जनयितुमेवं तर्हि
 अशक्तमेव, सर्वथैकत्वात् एकस्य वैकल्पभावत्वेन शक्त्याऽ-

शक्तिविरोधात्, कथञ्चिद् अविरोधेऽप्यभ्युपगमविरोधात्, भिन्नाशिविषयनिश्चयभावाभावयोस्तु न तस्य किञ्चिद् इति कथं क्वचिद् प्रामाण्यमात्मसात्कृत इति ? । नैव समारोपव्यवच्छेदार्थमपि प्रमाणान्तरप्रवृत्तिः, न्यायतः समारोपस्यैवाऽयोगाद्, सजातीयतरविधिकैकस्वभावस्य वस्तुन इन्द्रियज्ञानं प्रतिभासनात्, रूपादिनिश्चयज्ञानवत् तन्निबन्धननिश्चयज्ञानानां तन्न्तरैव प्रवृत्तिसम्भवात् । कथञ्चिद् रूपादिदर्शमानन्तरमलिङ्गं निश्चयज्ञानं भवति तत्कथमसति समारोपे भवत् तद्व्यवच्छेदविषयम् ? ।

इतश्च वचनमात्रम्—“ यत्र तु भ्रान्तिकारणसद्भावाद् अशक्तं तत्र प्रमाणांतरं दर्शयिष्यते ” इत्याद्युपन्यासात् पूर्वपक्षेऽप्येव । इदं च भावनार्थमाह—तथाहीत्यादिना । तथाहि—यदि तत् प्रकामाद् अधिकतरम्, क्वचिदशक्तं पौष्ट्यात् निश्चयं जनयितुम्, एवं तर्हि अशक्तमेव एकान्तेन । कुत इत्याह—सर्वथैकत्वात् कारणात्, एकस्य च वस्तुनः, एकस्वभावेन हेतुना, शक्तत्वाऽशक्तत्वविरोधान् । तथाहि—एकमेकस्यभावे यद् शक्तं शक्तमेव, अथाऽशक्तमशक्तमेव भावनीयम् । कथञ्चिद् अविरोधेऽपि निश्चयभावेन शक्तत्वाऽशक्तत्वस्य, अभ्युपगमावरोधाद् अनकान्तवावोपपत्त्या । अत्र भिन्ना अन्याऽशा इति । एतद् व्यपेक्षायाऽह—भिन्नाशेत्यादि । भिन्नौ च तौ प्रत्यक्षादिना प्रकामः, अशौ च । अत्राशौ, तौ विषयौ ययोस्तौ भिन्नाशिविषयो भिन्नाशिविषयौ च तौ निश्चयौ चेति विग्रहः, तयोर्भावाऽभावाः, तयोः पुनरन तस्य प्रत्यक्षस्य, किञ्चिद् इति एवम् ; कथं क्वचित् प्रामाण्यमात्मसात्कृत—इति । नैवमित्यादि । नैवम्—उक्तैः प्रकारैः, समारोपव्यवच्छेदार्थमपि प्रमाणान्तरप्रवृत्तिः । कुत इत्याह—न्यायतो—न्यायेन, समारोपस्यैव अयोगात्, अयोगश्च सजातीयतरविधिकैकस्वभावस्य वस्तुन इन्द्रियज्ञानं प्रतिभासनात् कारणात्, रूपादिनिश्चयज्ञानार्थानि मिदंशेषम् । तन्निबन्धननिश्चयज्ञानाभावात्—अधिकतरवस्तुनिबन्धननिश्चयज्ञानाभावात्, तन्न्तरैव—समारोपमन्तरेणैव, प्रवृत्तिसंभवात् कारणात्, न समारोपव्यवच्छेदार्थमपि प्रमाणान्तरप्रवृत्तिः, अतित्यत्वादिनिश्चयानामपि समारोपव्यवच्छेदमन्तरेणैव यथाशक्त्यादित्यर्थः । अधिकतार्थव्यवच्छेदोऽह—तथाहीत्यादि । तथाहि इति—उपपत्त्यर्थे । यद् रूपादिदर्शनाऽन्तरम्—अव्यवधानेन, अलिङ्गम्—लिङ्गाहितम्, निश्चयज्ञानं भवति प्रकामाद् रूपादिविषयमेव, न कथमसति समारोपे अरूपादिविषये भवत्—उत्पद्यमानम्, तद्व्यवच्छेदविषयं—समारोपव्यवच्छेदविषयम्, नैव समारोपभावेन तद्व्यवच्छेदाऽयोगादिति ।

स्यादेतद्, असमारोपविषये भावात् तद्व्यवच्छेदविषयम्, यद् हि अस्य समारोपो भवति यथा स्थिरः सात्मक इति वा, न तत्र निश्चयो भवति, तद्विवेक एव चान्यथाह इति तदपि तन्मात्राऽप्योद्देश्यमेव, न वस्तु-

स्वभावनिश्चयस्वकमिति । एतदपि यत्किञ्चित्, क्वचिद्व्यवच्छेदात् ।

स्यादेतद् असमारोपविषये भावात् तद्व्यवच्छेदविषयमिति—समारोपस्य विषयः समारोपविषयः न समारोपविषयाऽसमारोपविषयः तस्मिन् समारोपस्य इत्यर्थः, भावाद्—उत्पत्तेः कारणाद् अधिकतानिश्चयज्ञानस्य, तद्व्यवच्छेदविषयमिति । एतद्भावनार्थमाह—यत्र पदार्थे, हिशब्दाऽवधारणे, अस्य पुरुषस्य, समारोपो भवति, यथा स्थिरः सात्मक इति वायं पदार्थे । न तत्र निश्चयो भवति अनित्यत्वादिनिश्चयस्तथात्मान्यविषयः, तद्व्यवच्छेद एव च—समारोपविषयक एव च, अन्यापाहः तद्व्यवच्छेदः, इति—एवम्, तदपि अधिकतानिश्चयज्ञानम्, तन्मात्रापाहगोचरमेव; समारोपापाहमात्रगोचरमित्यर्थः । न वस्तुस्वभावात्तन्मात्रात्मक—न स्वलक्षणानिश्चयकामान योऽशः । एवं पूर्वपक्षमाशङ्क्याह—एतदपि यत् किञ्चिद् अस्मत्, कुत इत्याह—वाक्यमात्रत्वात्, वाक्याऽप्येवमित्यात् ।

यत्तावदुक्तम्—“असमारोपविषये भावाद्” इत्यत्र समारोपाभावेऽस्य वृत्तिरुक्ता, अयं च समारोपाभावादि यदि प्रसज्यप्रतिषेधरूपः, न किञ्चिदस्य वृत्तिस्तस्य तुच्छत्वात्, तन्नत इत्यमेव इदमिति चेत् कथमतुच्छप्रतिषेधं रूपादिनिश्चयज्ञानम् ? , तुच्छप्रतिषेधमेव तद इति चेत्, अनुभवविरोधः—रूपादिप्रतिभासस्य वेद्यमानत्वात्, अन्यथा तदनाकारत्वेन वेदनाऽप्यामादिति । अथ पूर्वुदात्तरूपः, कथं न वस्तुस्वभावनिश्चयान्मकं तत् ? , तत्रैव अकुर्वन् क्व तदा इति चेत्, कथमसमारोपविषयेऽस्य भावः ? , अयमस्यैव आत्मा न त्वन्य इति चेत्, स्वात्मन एव तद्विद्वद्विकल्पस्य तत्रैकस्वभावात्तन्निश्चयः—स्वत्वस्वज्ञानस्याऽपि तत्त्वेन तद्भावापत्तेरिति ।

एतदेव दर्शयति—यत्तावदुक्तमित्यादिना । तत्र यत्तावदुक्तम्—पूर्वपक्षप्रत्ये “असमारोपविषये भावाद्” इत्यत्र प्रत्ये, समारोपाभावे अस्य निश्चयस्य वृत्तिरुक्ता, एतद् वेदपर्यम् । यद् नार्थेन ततः किमित्याऽऽह—अयं च समारोपाऽभावा यदि प्रसज्यप्रतिषेधरूपः समारोपाऽभावनामवलक्षणः । ततः किमित्याह—न क्वचित् अस्य निश्चयस्य, वृत्तिः । कुत इत्याह—तस्य प्रसज्यप्रतिषेधरूपस्य समारोपाऽभावस्य, तुच्छत्वात्—असत्त्वादित्यर्थः । तस्वत इत्यादि । तस्वतः—परमार्थेन, इत्यमेव न क्वचित् अस्य वृत्तिः, इति चेत् । एतदाशङ्क्याह—कथमतुच्छप्रतिषेधं रूपादिव्यवच्छेदाऽऽकारं रूपादिनिश्चयज्ञानम् ? । तुच्छत्वादि । तुच्छप्रतिषेधमेव, तत्—रूपादिनिश्चयज्ञानम्, इति चेत् । एतदाशङ्क्याह—अनुभवविरोधः । एवं कथमित्याह—रूपादिप्रतिभासस्य—रूपादिनिश्चयज्ञानं वेद्यमानत्वात्, अन्यथा प्रथमनभ्युपगमे, तस्य—रूपादिनिश्चयज्ञानस्य, अनाकारत्वेन हेतुना । किमित्याह—वेदनऽयोगाद्, तर्हि अनाकारं कथं वेदनम् ? , इति भावानीयम् । एवं प्रसज्यप्रत्ये दोषम-

भिधाय पक्षान्तरं वापमभिधातुमाह—अथ पर्युदासंरूपं प्रस्तुतः समारोपाभावः । एतदाशङ्क्याह—कथं न यस्तु-स्वभायनिश्चयात्मकं तद् रूपादिनिश्चयज्ञानम् ? तत्रैव-रूपादाविव प्रवृत्तः, न तद् रूपादि, तथा निश्चयज्ञानकाले-ज्ञान चेत् । एतदाशङ्क्याह—कथमसमारोपाविषय-समारोपाभावो पर्युदासत्मेकः अस्य-रूपादिनिश्चयज्ञानस्य, भावः ? अर्यामित्यादि । अस्य-असमारोपाविषयः, अस्यैव अधिष्ठाननिश्चयज्ञानस्य आत्मा, न तु अन्यो-व्यतिरिक्तः, इति चेत् । एतदाशङ्क्याह—स्वात्मन एव ज्ञानसंयन्धन-सदितरधिकलस्य-विषयविकलस्य, तत्त्वकल्पनायां-विषय-त्वकल्पनायाम्, उक्तनीत्या । किमित्याह—अतिप्रसङ्गः । कथमित्याह—स्वज्ञानज्ञानस्याऽपि तत्त्वेन तदितरधिकल-त्वेन हेतुना, तद्भावापत्तेः-असमारोपाविषयभावापत्तेः-नि-श्चयज्ञानत्वापत्तेरित्यर्थः ।

यथाक्रमम्—“यत्र हि अस्य समारोपो भवति यथा स्थिरः सात्मक इति वा, न तत्र निश्चयो भवति ” एतदप्ययुक्तम् परमार्थेन तस्याऽस्थिरानात्मकस्यैव ग्रहणात् तत्र रूपादाविव समारोपप्रवृत्त्ययोगात् । स्यादेतत्, नहि तथा गृहीतोऽपि भावस्तथैव प्रत्यभिज्ञायते, क्वचिद्भेदे व्यवधानसंभवात् यथा शुक्रः शुक्रित्वे । यत्र तु प्रतिपत्तुर्ध-न्तिनिमित्तं नास्ति तत्रैव अस्य दर्शनाऽविशेषेऽपि स्मारो-निश्चयो भवति, समारोपनिश्चययोर्बाध्यबाधकभावाद् इति । एतदप्ययुक्तम्, निरंशं तथा गृहीते क्वचिद् व्यवधा-नं क्वचित् न इत्यपन्यायत्वात् भेदाभावेन तत्त्वेन एकनि-श्चयज्ञानप्रसङ्गात्, न खलु रूप एव तदेकस्वभावनिबन्ध-नानि भूयांसि निश्चयज्ञानानि ।

यथाक्रमम्—आधिकृतपुत्रपक्षग्रन्थ—“यत्र हि अस्य समारोपो भवति यथा स्थिरः सात्मक इति वा, न तत्र निश्चयो भवति ” एतदापि अयुक्तम् । कथमित्याह—परमार्थेन-वस्तुस्थित्या, तस्य पदार्थस्य, आस्थिराऽनर्त्तिकस्यैव ग्र-हणाद्, नान्यत् तस्य रूपादिमिति कृत्वा । ततः किमित्याह—तत्र आस्थिरत्वाद्, रूपादाविव समारोपप्रवृत्त्ययोगाद्, नाह रूपरूपतया गृहीते समारोपः । स्यादेतदित्यादि । स्यादेतद्, नाह तथा स्वरूपेण, गृहीतोऽपि भावः पदा-र्थः तथैव प्रत्यभिज्ञायते-निश्चयज्ञानेन गम्यते । कथमित्याह—क्वचिद् भेदो भावाविशेषे, व्यवधानसंभवात् प्रत्यभिज्ञानस्य समारोपेण इति भावः । निदर्श-नमाह—यथा शुक्रः—शीघ्रकद्रव्यस्य, शुक्रित्वे व्यव-धानसंभवः प्रत्यभिज्ञाने प्रति रज्जनसमारोपेण, यत्र तु भावभेदो पदार्थे, प्रतिपत्तेः पुरुषस्य, आन्तिनिमित्तं सा-दृश्यं नास्ति, तत्रैव-भावभेदो, अस्य-पुरुषस्य, दर्शनाऽ-विशेषेऽपि—उभयत्र यत् तत्त्वे तद् दृश्यते इति दर्शना-ऽविशेषस्तस्मिन्नपि सति, स्मारो-निश्चययोर्भावनां गृ-हीतप्राप्तेः । किमित्येवमित्याह—समारोपनिश्चययोर्बाध्य-बाधकभावात्, समारोपो बाध्यः, निश्चयो बाधकः इति । पूषपक्षमाशङ्क्याह—एतदापि-अनन्तरादितम्, अस्मद्-अ-

शोभनेन । कुत इत्याह—निरंशं इत्यादि । निरंशे यस्तुनि तथा निरंशतया गृहीते, क्वचिद् व्यवधानं, क्वचिद् न इति अपन्यायत्वाद्, एतद् अपि अस्त्, अपन्यायत्वं च भेदाऽ-भावेन हेतुना निरंशत्वेन, तत्त्वेन—परमार्थेन, एकनिश्चयज्ञा-नप्रसङ्गात् निबन्धनकत्वेन । एतद्भावावनायैवाह—न खलु-इत्यादि । न खलु-नैव, रूप एव आत्मत्वेन, तदेकस्वभा-यनिबन्धनात् । तद् रूपमेव एकः स्वभावो निबन्धन-योर्भा-तानि तथा, भूयांसि-प्रभूतानि, प्रक्रमाद् जातिभेदमाध-कृत्य निश्चयज्ञानानि रूपरसादिलक्षणानि, किं तर्हि प्र-भूतानि अपि व्यतिरिक्तभेदाऽपक्षया रूपज्ञानानि एव ? एवं भेदाऽभावेन तत्त्वेन एकनिश्चयज्ञानप्रसङ्गः ।

दूपणान्तरमाह—

किंच-असौ भावः स्वप्रत्यभिज्ञानजनने व्यवधानमम्भ-वस्वभावो वा स्याद्, न वा ? उभयथाऽपि क्वचिद् भे-दे व्यवधानसंभवाद्, इत्यपि अयुक्तम्, यथाक्रमं सर्वत्रैव तत्त्वमभवाऽमम्भवापत्तेः, अन्यथा एकस्वभावत्वविरोधात् अतन्निबन्धनत्वे च निश्चयानां न तेभ्यस्तत्त्वव्यवस्था, इत्यफला तत्कल्पना, एवं च “यथा शुक्रः शुक्रित्वे” इ-त्यनुदाहरणमेव, भवन्तीत्या तदयोगात् शुक्रिकाया अपि अज्ञानेन नीलादिवत् तत्त्वेनैव ग्रहणात् ।

किंच, असौ भावः—पदार्थः, स्वप्रत्यभिज्ञानजनने-स्वनिश्च-यज्ञानजनने, व्यवधानसंभवस्वभावो वा स्याद् न वा ? इति द्वयी गतिः । उभयथाऽपि पक्षद्वयेऽपि क्वचिद् भेदे व्यवधानसं-भवाद् इति अयुक्तम् । कुत इत्याह—यथाक्रमम्-यथासंख्य-म्, सर्वत्रैव क्वचिद् इत्येतद् व्युदासेन सर्वत्रैव यस्तुनि, तत्संभवाऽसंभवापत्तेः—तस्य व्यवधानस्य, संभवश्चासं-भवश्च तत्संभवासंभवौ, तयोरापत्तिः, तत एतदुक्तं भव-ति—यदि असौ भावः स्वप्रत्यभिज्ञानजनने व्यवधानसंभ-वस्वभावस्तत्तत्त्वं संभवत्येव सर्वत्र व्यवधानम्, न चेद्, न संभवत्येव इति हृदयम् । इत्थं, सैतदुक्तं कथमित्याह—अन्यथा एकस्वभावत्वविरोधात्, एकस्वभावो हि स्वप्रत्य-भिज्ञानजनने व्यवधानसंभवेकस्वभावः, तत्संभवेकस्वभा-वा वा, अन्यथा तद्विषयस्वभावता एव इति भावनीयम् । अतान्निबन्धनत्वे च—विचक्षणभायानिबन्धनत्वे च निश्चया-नाम् । किमित्याह—न तेभ्यो निश्चयभ्यः, तत्त्वव्यवस्था-विचक्षणभावनद्भावव्यवस्था, इति पथम् अफला-निष्पयो-जना, तत्कल्पना-प्रक्रमाद् व्यवधानसंभवकल्पना, एवं च सति “यथा शुक्रः शुक्रित्वे” इत्यनुदाहरणमेव । कथमित्याह—भवन्तीत्या-त्वदर्शनाऽनुसारेण, तदयोगात्-प्रक्रमाद् व्यवधानसंभवायोगात्, अयोगश्च शुक्रिकाया अपि अज्ञ-ज्ञानेन—इन्द्रियज्ञानेन, नीलादिवद् इति निदर्शनम्, तत्त्वेन एव—शुक्रिकात्वेन एव ग्रहणात् ।

इत्थमेव इदमिति चेत्, कथं व्यवधानसम्भवः ? तत-स्तन्निश्चयानुत्पत्तेरिति चेत्, सैव तावत्किमिति चिन्त्यम् ? निश्चयान्तरोत्पादाद् इति चेत्, कथमनुभवान्तराद् निश्च-यान्तरोत्पादः ? तत्-तत्स्वभावत्वाद् इति चेत्, अनु-

अप्रान्तरवद् न तस्य, तस्वम्, तस्वे वा ततस्तदुत्पादे व्यवहारनियमाच्छेदः, एवं हि नीलाऽनुभवजन्याऽपि तन्निश्चयः पीताद्यनुभवस्य तत्स्वभावतया तज्जन्योऽपि सम्भाव्यत इव । एवमन्यत्राऽपि इति न न्यायविदस्ततो व्यवहारे नियमतः प्रवृत्तियुक्ता सर्वत्राऽऽशङ्कानिर्वृत्तिरिति, न अनिर्वृत्तिः सर्वत्र बीजाभावाद् वैधर्म्येण साधर्म्याऽसिद्धेः, साधर्म्याच्च समारोप इति ।

इत्थमेव इदमिति चेत् । तस्यैव ग्रहणमित्यर्थः । एतदाशङ्क्याह—कथं व्यवधानसंभवः ? नाह तस्य व्यवधानजनकत्वमित्यर्थः । ततः शुक्लकाणानाद् इन्द्रियजान्, तान्निश्चयाऽनुपपत्तेः—शुक्लकानिश्चयाऽनुपपत्तेः, व्यवधानसंभव इति चेत् । एतदाशङ्क्याह—मेव तावद् निश्चयाऽनुपपत्तिः, किं केन कारणेन ? इति चिन्त्यम्, निश्चयान्तरोत्पादाद्—रजतनिश्चयोत्पादात् इति चेत्, तान्निश्चयाऽनुपपत्तिः । एतदाशङ्क्याह—कथं नुभवान्तरात्, शुक्लकानुभवरूपात्तान्निश्चयान्तरोत्पादाद् रजतनिश्चयोत्पादः ? तस्य शुक्लकाऽनुभवस्य, तत्स्वभावत्वाद्—रजतनिश्चयोत्पादनस्यभावत्वात्, इति चेत् । एतदाशङ्क्याह—अनुभवान्तरवद्—रजतानुभववद् इत्यर्थः, तस्य—शुक्लकाऽनुभवस्य, तस्य—शुक्लकानुभव-तस्वम्, तस्य वा—शुक्लकाऽनुभवतस्व वा, ततः शुक्लकाऽनुभवात्, तदुत्पाद—निश्चयान्तरोत्पादः । किमित्याह—व्यवहारनियमाच्छेदः । एतेमेव भावयन्नाह—एषो हीत्यादि । एवं यस्मात्, नीलानुभवजन्याऽपि तान्निश्चयो—नीलनिश्चयः पीताद्यनुभवस्य, तत्स्वभावतया नीलनिश्चयजन-नस्यभावतया, तज्जन्याऽपि—पीताद्यनुभवजन्याऽपि सम्भाव्यत इव, त्रिजानीयशुक्लकाऽनुभवाद्—विजानीयरजत-निश्चयोत्पत्तेः, एवमन्यत्रापि रक्तादिनिश्चय, इति एवम्, न न्यायविदः पुरुषस्य, ततो निश्चयात्, व्यवहारं प्रस्तु-ते, निश्चयतो—नियमन, प्रवृत्तियुक्ता । कुतो न युक्ता इत्याह—सर्वत्र विकल्पे, उत्थापकं प्रति आशङ्कानिर्वृत्तेः कारणात्, न अनिर्वृत्तिराशङ्क्या इति प्रकृतः । कुत इत्याह—सर्वत्र बीजाभावात् आशङ्काबीजाभावात्, किन्तु निर्वृत्तिरेव । प्रस्तुतमेवाऽऽह—वैधर्म्येण हेतुना, साधर्म्याऽसिद्धेः सर्वत्र । याद् नामैव ततः किमित्याह—साधर्म्याच्च—समारोप इति । अस्ति च शुक्लका—रजतयोः तद् इत्याभिप्रायः ।

यद्येवम्, स्थिरतरादीनां किं साधर्म्यम् ? क वा तेषां ग्रहणम् ? येन अस्थिरादिषु तत्समारोपः । सदृशाऽप-राऽपरोत्पत्तिविप्रलम्भात् अपमिति चेत्, किमिदं सजा-तीयेतरविविकेकस्वभावानां भावानां सादृश्यम् ? कथं वा सदमि एतत् तदेकग्रहिणा ज्ञानेन गम्यते ? तेषामे-व तत्स्वभावतया तथा ग्रहणेन इति चेत् । आकालं तदे-कग्रहणे कुतोऽयं नभस आसवादः ? अनेकभिन्नकाल-भावग्रहणे च एकेन अपैति क्षणिकता । तथाविधभावा-ऽनुभवसामर्थ्यजनिश्चयात् तदवगम्यत इति चेत्, न युक्त-स्य इमामकमाऽऽगतामस्वयाभावेन, अवगमधियं पदा-र्थतया तिसदृशबाधरूपां प्रतिपत्तुम्, यदाह कश्चित्—“अ-स्तत्सङ्गाद् वैस्वात् प्रक्षलनार्गतैर्वा बहुविधै—रसुद्भूतैर्भूतियैश्च भवति भूतस्वभावाः । सदृशोः सदृशुः परहितवत्सुयोत्र-तिप्रतः परा भूषा पुंसः स्वर्धिविधिद्वितं वल्कलमपि ॥१॥ ” स्वर्धिविधे च क्षणिकस्य परतो निर्गोचरता इति भाव्यतीयम् । तत्पूर्वक्षणानां च—विचक्षणक्षणभावाऽनुभवपूर्वक्षणानां च, न्यायतो—न्यायमेव, निरन्वयनश्चरतया, तद्बीजाभावात्—तत्तत्क्षणबीजाभावः, उक्तः माशु—नित्यानां—अनुभव-धिकांशं, एकान्त इत्यादिना प्रत्येकं ततः—नित्यानां—अनु-भवसिद्धत्वात्—सदृशत्वानुभवांसङ्गत्वं—ज्ञानात्

नां च न्यायतस्तद्बीजाभाव उक्तः । तथानुभवमिद्वत्वात् सर्वं भद्रकमिति चेत्, न खलु अनुभव इत्येव तस्वव्यव-स्थाहेतुः, न्यायबाधितस्य तदनुपपत्तेः, अस्य च उक्तवत् न्यायबाधितत्वात्, क्षणिकत्वेन तथाऽसिद्धत्वाच्च । एतेन “यत्र तु प्रतिपत्तुर्भ्रान्तिनिमित्तं नास्ति तत्रैव अस्य दर्श-नाविशेषोऽपि पाश्चात्यो निश्चयो भवति समारोप-निश्चययो-र्बाध्यबाधकभावात्” इति यदुक्तम्, तदपि प्रत्युक्तमेव, सर्वथैकस्वभावत्वे वस्तुनो दर्शने चेत्यमभिधान-ऽयोगात्, एकत्र भ्रान्तिनिमित्तसम्भवे सर्वत्र तदापत्तेः तत्तदेकस्व-भावत्वत्वात्, अन्यथा यत्र भ्रान्तिनिमित्तं न यत्र च अ-स्ति, अनयोः कथञ्चिद्भेद इति बलात् तदनेकस्वभाक्ता, शुक्तिकादात्रापि तन्निश्चयाऽभावाच्च, अतन्निश्चयनत्वं च निश्चयानां न तेभ्यस्तत्स्वव्यवस्था इत्युक्तम् ।

एतदाशङ्क्याह—यद्येवम्, स्थिरतरादीनां—नित्याऽनित्या-दीनाम् किं साधर्म्यम् ? लक्षणभेदाद् न किञ्चिद् इत्यर्थः । कथं वा तेषां ग्रहणम् ? नित्यानामभावेन तद्योगात्, य-नाऽस्थिरादिषु भावेषु आदृशत्वाद्—अनामादप्रहः, तत्स-मारोपो—नित्याऽऽत्मादिसमारोपः, सदृशाऽपरापरान्तरात्—प्रलम्भात् कारणात्, अपमिति आत्मादिसमारोपः, इति चेत् । एतदाशङ्क्याह—किमित् सजातीयतरविधैकस्वभावानां भावानाम्—अन्यन्तविलक्षणानामित्यर्थः, सादृश्यम् ? नां कि-ञ्चित् । कथं वा सद अपि एतत् सादृश्यम्, तदेकग्रहिणा तेषां भावानामेकग्रहणशीलं तदेकग्रहि तेषां ज्ञानेन गम्यते ? तदेकग्रहणानन्तरीयकत्वात् तदवगमस्य न गम्यते इत्यर्थः । तेषामेवत्वाद् । तेषामेव भावानाम्, तत्स्वभावतया—सदृशस्व-भावतया तथाग्रहणेन—सदृशग्रहणेन, इति चेद् गम्यते । एतदा-शङ्क्याह—आकालं यावदापि कालस्तावदापि—सर्वकालमि-त्यर्थः, एकग्रहणे सति कुतोऽयं—तेषामेव तत्स्वभावतया ” इत्यादिलक्षणः, नभसः—आकाशात् आसवादः ? अनेकभिन्नकाल-भावग्रहणे च एकेन प्रकामाद् ज्ञानेन । किमित्याह—अपैति क्षणिकता भावानामिति । तथाविधेत्यादि । तथावि-धभावाऽनुभवसामर्थ्यजनिश्चयात्—संतानप्रवृत्तान्तरक्षणभा-वानुभववीर्योत्पन्ननिश्चयाद् इति भावः, तत्—सादृश्यम्, अवगम्यते इति चेत् । एतदाशङ्क्याह—न युक्तस्य निश्चय-स्य, इमामकमाऽऽगतामस्वयाभावेन, अवगमधियं पदा-र्थतया तिसदृशबाधरूपां प्रतिपत्तुम्, यदाह कश्चित्—“अ-स्तत्सङ्गाद् वैस्वात् प्रक्षलनार्गतैर्वा बहुविधै—रसुद्भूतैर्भूतियैश्च भवति भूतस्वभावाः । सदृशोः सदृशुः परहितवत्सुयोत्र-तिप्रतः परा भूषा पुंसः स्वर्धिविधिद्वितं वल्कलमपि ॥१॥ ” स्वर्धिविधे च क्षणिकस्य परतो निर्गोचरता इति भाव्यतीयम् । तत्पूर्वक्षणानां च—विचक्षणक्षणभावाऽनुभवपूर्वक्षणानां च, न्यायतो—न्यायमेव, निरन्वयनश्चरतया, तद्बीजाभावात्—तत्तत्क्षणबीजाभावः, उक्तः माशु—नित्यानां—अनुभव-धिकांशं, एकान्त इत्यादिना प्रत्येकं ततः—नित्यानां—अनु-भवसिद्धत्वात्—सदृशत्वानुभवांसङ्गत्वं—ज्ञानात्

यमस्वरूपम्, भद्रकामिनि चत् । एतदीशब्दाह—न लु-
 भव, अनुभव इत्यत्र एतावता अशान, तस्वव्यवस्थादितुः ।
 कथं न? इत्याह—न्यायवाचितस्य अनुभवस्य, तदनुपपत्तेः—
 पुरुषस्ववस्थादितुः अनुपपत्तेः, नीत्या द्विवचनानुभवादी त-
 थाऽभ्युपगमादिति । यावु नामेषु ततः किमित्याह—अस्य
 च प्रकान्तसदृशानुभवस्य उक्तत्वं यथाह तथा न्यायवा-
 चितत्वात्, कश्चिकवेन हेतुना, तथा पदार्थवाचानुभवरूप-
 क्षामभ्रवाक्यं, तथाहि—निश्चयानुभवोऽपि कृत्तक एव
 इति भावना । एतन् इत्यादि । एतन्-अनन्तगादिषु वस्तु-
 ज्ञातन, “यत्र-तु प्रतिपत्तु भ्रान्तिनिमित्तं नास्ति तत्रैव अस्य
 दशनाविशेषोऽपि पारम्पर्या निश्चयो भवति, समारोप-
 निश्चययोर्बाध्यवाचकभावाद्” इति यदुक्तम् । न किमि-
 त्याह—तदपि प्रत्यक्षमेव । कथमित्याह—सर्वथैकस्वभाव-
 वस्तुना शब्दादय दशने च तस्य इत्थे यथाह तथा अभि-
 धानाऽप्येगात्, अयोगश्च एकत्र वस्तुनि, भ्रान्तिनिमित्तम-
 भवे सति, सर्वत्र तदापत्तेः—भ्रान्तिनिमित्तसम्भवापत्तेः,
 शोपालाश्च तत्तदकस्वभावत्वत्वात्-तस्य वस्तुना भ्रान्ति-
 निमित्तसम्भवेऽस्वभावत्वरूपत्वात् । अत्यथेत्यादि । अन्व-
 था-एवमनभ्युपगम, यत्र वस्तुनि भ्रान्तिनिमित्तम्, न घट-
 पटादी, यत्र च अस्ति शुक्रिकाजतादी, अनयाः वस्तुनाः, क
 धाश्च स्वभावभेदः, वस्तुभेदोऽपि स्वमत्ताभेदः, इति-एवम् ।
 बलात् तद्वनकस्वभावता; तस्य-वस्तुन, सामान्यनाऽनकस्व-
 भावता, तदकान्तकस्वभावत्व तु न एतद् उत्पद्यते इति । उच-
 पर्यन्तरमाह शुक्रिकादावापि शुक्रिकाजतादी अपि, तांश-
 यमाऽभावाच्च-प्रकमाद्, भ्रान्तिनिमित्तत्वमभवस्वभावत्वनि-
 श्चमाऽभावाच्च, बलाद् तद्वनकस्वभावता इति ध्वनेन । तथा-
 हि—न शुक्रिकादी, अपि सुवस्य समारोप एव कस्यांचद
 दशनाद् अनन्तर शुक्रिकानिश्चयः, अपरस्य तदा तत्रैव स-
 मारोप इति न एतद् एकान्तकस्वभावत्व वस्तुन इति भावना-
 यम् । अतद्-इत्यादि । तद्-वस्तु, निबन्धन-कारणम्, यथा ते
 तन्निबन्धना न तन्निबन्धना अतन्निबन्धनास्तद्भावस्तास्मिन्,
 अतन्निबन्धनत्व, च-अयस्तुनिबन्धनत्वे इत्यर्थः । कथामि-
 त्याह-निश्चयानां न तन्व्या-निश्चयेभ्यः, तन्व्यव्यवस्था-
 यस्तुनस्वव्यवस्था, इति उक्तं प्राक् ।

एवं च यत्र स्वत एव निश्चयः स प्रत्यक्षः, यत्र तु न
 मोऽनुमेय इति सन्न्यायप्राप्तिः, अन्वथाऽसमञ्जसत्वात् ।
 न चैवं सविकल्पकप्रत्यक्षवादिनाऽपि अनेकस्वभावत्वाद्
 वस्तुनः ज्योपशमवैचित्र्येण तथानिश्चयप्रवृत्तौ करिचद
 शेषः, निरुपचरिततन्निबन्धनभावात् । दृश्यते च कथ-
 चिद् एकत्र एव एकाज्जेकप्रमाप्रपेक्षः शब्दलिङ्गाऽ-
 न्यर्थैः प्रतीतिभेदः, तथाहि-अत्र निकुञ्जे बहिरस्तीति
 शब्दतस्तथाविधदेशमात्रावच्छिन्नमभिसामान्यं प्रतीयते,
 धूमदेशनात् तु विशिष्टदेशावच्छिन्नस्तद्विशेषः, अद्य-
 चतस्तु विशिष्टतरो ज्वालादिरित्याऽऽशोपालाङ्गनाप्रसि-
 द्धत्वाद् अत्याज्ये एव इति । एवं च सन्न्यायसिद्धे प्रमा-
 यानां वस्तुविषयत्वे यदुक्तं पुरस्तात् “ नहि अन्य एव

अन्योपकारको नाम ” इत्यादि, तदयुक्तमेव । परमी-
 यता निविषयत्वात् । न च वस्तु अपि तदकमेकस्वभा-
 पकारकशाक्तिमद् इत्येते जिनः, एकाज्जेकस्वभावत्वाऽभ्यु-
 पगमात् पृथग्भूतव्यसिद्धेः । इति कृतमेव प्रसङ्गेन ।

एवं च यत्रोऽत्र वस्तुज्ञानसिद्धान्ति निलोदी, स्वैत
 एवं निश्चयः समारोपव्यवच्छिन्नमन्तरण, सं प्रत्यक्षी-
 ऽशः, यत्र तु अनित्यनादी, लोऽनुमेय इति
 सन्न्यायप्राप्तिः । कुत इत्याह—अन्वथाऽसमञ्जसत्वात्
 इत्यतश्च निश्चिनमसकृत् । यदि नामैत्रं ततः कि-
 मित्याह—न चैवं सविकल्पकप्रत्यक्षवादिनाऽपि धादिनः,
 अनकस्वभावत्वाद् वस्तुनः, ज्योपशमवैचित्र्येण हेतुना,
 तथानिश्चयप्रवृत्तौ अनन्तरादिनक्रमेण कश्चिद् दार्थः, कथं
 न दोषः ? । इत्याह-निरुपचरिततन्निबन्धनभावाद्-वास्त-
 यप्रवृत्तनिबन्धनभावादिभ्यर्थः । अमुमवाऽधुमपदशयति—
 दृश्यते चत्यादिना । दृश्यते च कथाश्चद एतत्रैव वस्तुनि,
 एकाऽनकप्रमाप्रपत्तेः शब्दलिङ्गाऽऽशः-आगमानुमानेभ्य-
 त्तैः प्रतीतिभेदः, तथाहि-अत्र निकुञ्जे बहिरस्तीति शब्द-
 तः-शब्दात् तथाविधदेशमात्राऽ च्छिन्नं सद् अस्ति-नामान्ये
 प्रतीयते, धूमदेशनात् तु विशिष्टदेशावच्छिन्नस्तद्विशेष-
 आभावात्पुनः पूर्वसामान्यापेक्षया, अधस्तस्तु प्रत्यक्षेण
 पुनः, विशिष्टतरो ज्वालादि, प्रतीयते इति, आगोपालाङ्ग-
 नाप्रसिद्धत्वात् कारणात्, अन्वयाज्य एव प्रतीतिभेद इति ।
 एवं च सन्न्यायसिद्धे सति, प्रमाणानां-प्रत्यक्षादीनां वस्तु-
 विषयत्वे यदुक्तं पुरस्तात् पूर्वपक्षेभ्यः—“ नहि अन्य एव
 अन्योपकारको नाम ” इत्यादि । तत् किमित्याह—तदु-
 क्तमेव परमाथेना निविषयत्वात् तस्य उक्तस्य । न चेत्या-
 दि । न च-वस्तुवपि तद-एकं सद्-अनकधर्मोपकारक-
 क्रमद् इत्यत वैशेषिकैरेव जिनैः । कुत इत्याह—एकाज्जे-
 कस्वभावत्वाभ्युपगमात् कारणात्, पृथग्भूतधर्मोऽभिज्ञ-
 धर्मधर्मिस्वभावत्वाद् वस्तुनः, इति कृतमेव प्रसङ्गेन ।

यदुक्तम्—“ समारोपनिश्चययोर्बाध्यवाचकभावाद् ”
 इति, एतदव्ययुक्तम् । परनीत्या समारोपनिश्चययोर्भेदा-
 ऽसिद्धः समारोपस्यापि निश्चयत्वात्, तदभावभावि-
 त्वस्य च उभयत्राविशेषात्, पौरोप्यस्य च अनिया-
 मकत्वात् क्वचित् तस्याऽपि तुल्यत्वात् । अनित्यादि-
 प्रतिपत्तावपि पुननित्यादिनिश्चयपलब्धेः वस्तुन एव
 पारम्पर्येण तद्भावाद्, तदन्यतराऽपरनिमित्तत्वे तदि-
 तस्त्र तन्निमित्तत्वानाभासात्, विशेषहेत्वभावात् अ-
 नित्यस्यापि अर्थक्रियावागादिति निलोठायिष्यामः ।

यदुक्तम्-अधिकृतपुत्रपण—“ समारोपनिश्चययोर्बाध्यवाच-
 कभावाद् ” इत्यतदीपि अयुक्तम् । कथमित्याह—परनीत्या
 समारोपनिश्चययोर्भेदासिद्धेः, अस्तिचिन्ध—समारोपस्या-
 ज्जे शुक्रिकादी रजनादिरूपेभ्य निश्चयत्वात्, तथाहि—
 शुक्रिकायां रजतनिश्चय एव समारोपः, तदभावभावत्वस्य
 च-शुक्रिकायाभावभावत्वस्य च-अतः—तदनुभवोपपत्ता-
 तावस्य च, उभयत्र समारोप निश्चये बाविशेषात्, नहि

अथ अन्यत् समारोपस्यापि उपादानम्, अपि तु—अधिकृतानुभव एव पौर्वापर्यस्य च पूर्वं समारोपः पश्चात्तद्व्यवस्थेभ्य इत्येवंभावस्य च अनियामकत्वाद् भेदं प्रति, तथा क्वचिद् तस्यापि पौर्वापर्यस्य तद्व्यवस्थात् । एतन्—आह—अनित्यादिप्रतिपत्ताद्यापि सत्यां तथागतवचना—देः, पुनर्नित्यादिनिश्चयोपलब्धेः कपिलादिवचना—देः, वस्तुन एव सकाशात् तस्या नित्यादिनिश्चयोपलब्धेः पारम्पर्येण भावात्, तदाश्रयत्वाद् वचनप्रवृत्तेः । यद्वा—वचनमन्तरणाऽपि स्वत एव क्वचिद्व्यवस्थात्, तथाहि—वस्तुनि अनित्यत्वादिस्वरूपोऽपि भवति, नित्यत्वविकल्पोऽपि भवतीति तौकिकमेतत् । एवं च सति तदन्वयतापरनिमित्तत्वे तयोः—समारोपनिश्चययोरन्वयतरे—स्य—समारोपस्य, अपरनिमित्तत्वे अभ्युपगम्यमाने, तद्विपर्यय अपि निश्चये, तर्कान्तरित्वाभावात्—अधिकृतवस्तुनिमित्तत्वानाभावात् । इह तावद् अनित्यादिप्रतिपत्तवस्तुनिमित्तता इति भवतो मतम्, इहापि अनाध्यासः, न तद्व्यवस्थायां नित्यादिनिश्चयोपलब्धेः अर्थात्मित्वाभ्युपगमाद् इति भावः । अनाध्यासश्च—विशेषहेत्व-भाव्याद् द्वयोरपि; तथा—तद्दर्शनानन्तरभाविष्येन नित्यस्य सत्ता एव अस्मिन् भवती, क्रमयौगपद्याभ्यामर्थक्रियायोगाद् इति । विशेषहेतुनिर्गात्रकीर्त्या आह—अनित्यस्यापि निरन्वयलक्षणाभ्यतिधर्मिणः, अर्थक्रियाऽयोगाद् इत्येतद् निलोठयिष्यामः पुरस्ताद्, अत एतद् अपि अयुक्तमिति स्थितम् ।

किञ्च—समारोपव्यवच्छेदभावविशेषाद् अनुमानविकल्पवत् कथं रूपादिविकल्पो न प्रमाणम् ? समुद्भूतसमारोपव्यवच्छेदेन अभावादिति चेत् । न । क्वचित् तथाऽपि भावदर्शनेन अविरोधात्, शुक्लिकाशकलादीं रजतादिसमारोपव्यवच्छेदेन तद्भावात्, न च—न सोऽपि रूपादिविकल्पः तन्मात्रहेतुत्वात्, न च तत्रैव एकस्याऽपि तदितरनाशनेन प्रवृत्तिः, नाशस्य निर्हेतुकत्वाऽभ्युपगमात् तदभाव एव तद्भावापपत्तेः । लिङ्गलिङ्गिसम्बन्धस्मरणादिनाऽप्रवृत्तेरिति चेत्, कोऽयं गुणे भवतो दोषाभिनिवेशः ? वस्तुसमारोपाभावेऽस्य उपयोगात्, न च—नाऽसौ रूपादिविकल्पस्याऽपि तदभावे तत्प्रवृत्त्यनुपपत्तेः इति नानयोर्विशेषः । स खलु गृहीतग्राही एव, प्रत्यक्षप्रतिभासिनोऽर्थस्य परामर्शात्, नहि अनुमानविकल्पोऽपि नैवमिति परिभाष्यतामेतत् ।

अभ्युपगममाह—किञ्चन्यादिना । किञ्च—समारोपव्यवच्छेदभावाविशेषात्, कारणात्, अनुमानविकल्पवद् इति ह्युक्तः, कथं रूपादिविकल्पो न प्रमाणं प्रमाणलक्षणयोगोऽपि ? एतदाशङ्क्याह—समुद्भूतसमारोपव्यवच्छेदेन अभावाद् इति चेत् । न हि अयमनुमानविकल्पवत् समुद्भूतसमारोपव्यवच्छेदेन भवति । एतदाशङ्क्याह—न, इत्यादि । न, क्वचिद्—वस्तुनि, तथापि—समुद्भूतसमारोपव्यवच्छेदेनाऽपि भावदर्शनेन—उत्पाददर्शनेन हेतुना, रूपादिविकल्पस्य अ-

विरोधात् प्रमाणत्वस्य । एतद्व्याऽऽह—शुक्लिकाशकलादीं—वस्तुनि, रजतादिसमारोपव्यवच्छेदेन तद्भावात्—शुक्लिकादिविकल्पभावात् । न च—न सोऽपि—शुक्लिकाविकल्पो रूपादिविकल्पः, किन्तु रूपादिविकल्प एव । कुत इत्याह—तन्मात्रहेतुत्वाद्—रूपादिमात्रहेतुत्वात्, न च तत्रैव—परमाथेन, एकस्याऽपि—अनुमानविकल्पस्य रूपादिविकल्पस्य चाः तादितरनाशनेन—समुद्भूतसमारोपनाशनेन, अज्ञसा प्रवृत्तिः । कुतो न इत्याह—नाशस्य निर्हेतुकत्वाऽभ्युपगमात् तथा तदभावे एव—समारोपाऽभावे एव, तद्भावापपत्तेः—अनुमानादिविकल्पभावापपत्तेः । इहैव परिहारान्तरमुपन्यस्यन्नाह—लिङ्गलिङ्गिसम्बन्धस्मरणादिना प्रकारेण, अप्रवृत्तेः कारणाद् इति चेत्, रूपादिविकल्पो न प्रमाणमिति प्रक्रमः । एतदाशङ्क्याह—कोऽयं गुणे भवतो दोषाभिनिवेशः ? ननु लिङ्गलिङ्गिसम्बन्धस्मरणादिप्रवृत्तिमन्तरण तद्दर्शने गुणः । प्रस्तुतसमर्थनाय आह—वस्तुसमारोपाऽभावे अस्य अनुमानविकल्पस्य उपयोगात्, न च—नासौ रूपादिविकल्पस्यापि वस्तुसमारोपाभावे उपयोगः, किन्तु अस्त्येव । कुत इत्याह—तदभावे—वस्तुसमारोपाभावापयोगाभावे समारोपाभावेन, तत्प्रवृत्त्यनुपपत्तेः—रूपादिविकल्पप्रवृत्त्यनुपपत्तेः, अस्ति च प्रवृत्तिर्गतं नानयोरनुमानविकल्प-रूपादिविकल्पयोर्विशेषः, अतः कथमनुमानविकल्पवद् रूपादिविकल्पो न प्रमाणमित्याख्येयमेतत् । प्रस्तुतमात्रिण्यासुराह—स खल्वित्यादि । स खलु—प्रक्रमेण रूपादिविकल्पः । किमन्याह—गृहीतग्राही एव । कुत इत्याह—प्रत्यक्षप्रतिभासिनोऽर्थस्य रूपादेः, परामर्शात् कारणात्, स हि तमेव स्पृशति नाधिकं परिच्छेदनात्, अतो न प्रमाणमिति । एतदाशङ्क्याह—नहीत्यादि । नहि अनुमानविकल्पोऽपि—नैवम्, किं तर्हि एवमेव—गृहीतग्राही एव, इत्यादि परिभाष्यतामेतत् । स्वभावहेतो सुज्ञानमेव कृतकस्य एव अनित्यत्वात्, कार्यहेतो अपि वह्निजन्यस्वभावात् धूमः, तत्रेव—प्रत्यक्षेण प्रतिभासते, अन्यथा तत्प्रतिभासाभाव एवेति भावनीयम् ।

नहि प्रत्यक्षं भागश उत्पद्यते, निरंशत्वात्, सत्यं न उत्पद्यत इति । अनुमानविकल्पपरामर्शालिम्बनमपि तत्र गृहीतमेव केवलं गृहीतेऽपि येषाकारेषु, न तदनन्तरमेव निश्चयोत्पत्तिर्भूयसा व्याप्तिदर्शनात् भवति, तद्विषय एव अनधिगतार्थाऽधिगन्तृत्वात्, प्रमाणमनुमानविकल्पो नेतर इति, यत्किञ्चिदतत्, अनालोचिताभिधानत्वात् । अनालोचिताभिधानत्वं च प्रायेण आकाराभावात् सर्वथा एकस्वभावत्वाभ्युपगमात् परिकल्पितानामसत्त्वात् तत्रेव, तत्तमेव नियमतोऽतिप्रसङ्गात्, तथा युक्तितो व्याप्त्यभिद्धेः अनङ्गावस्य कथञ्चिद् भेदनिमित्तत्वात्, अन्यथा तदयोगाद् । नहि अभेदवत् एव अनित्यत्वस्य स्वात्मना व्याप्तिः, न च भिन्नयोरेव हिमवद्विन्ध्ययोः तथाऽनधिगतार्थाधि-

गन्तृत्वाभावात्, वस्तुरूपस्य अध्यक्षत एव अभिगमात्, स्वाधिगमस्य च इतरत्रापि भावात्, तदन्यस्य च इतरत्रापि अभावादिति । एवं प्रवर्तकत्वादि अपि अस्य समानमितरणे, तत्रापि रूपादिनिश्चयादेव प्रवृत्तः । व्यवहारे प्रमाणमेवाऽयमिति चेत्, क्व तर्हि अप्रमाणमिति ?, रूपादावेव इति चेत्, कुतोऽयं तत्राऽकारणो द्वेषः ?, प्रागेव तदधिगमादिति चेत्, समानोऽयं त्वन्नीत्या अनित्यत्वादी, तथापि न तद्वत् तद्दर्शनमिति चेत्, न तर्हि प्राक् तद्वत् तदधिगमोऽन्यथा रूपादिनिश्चयवत् स्यात् तदा एवाऽयं निमित्ताविशेषात्, तदधिगमस्यैव तत्रतस्तन्निमित्तत्वात् बाधकानुपपत्तेः विशेषण भावात् एकान्तकत्वात्, अन्यथा तदनुपपत्तेः ।

तथा च आह—न हि प्रत्यक्षं भागशो—भागेन उत्पद्यते, कुत इत्याह—तस्य निरंशत्वात् सुलक्षणमन्तद् इति निरंशम्, सत्यं नात्पद्यते भागशः प्रत्यक्षम्, इति—अस्मात् अनुमानविकल्पपरामर्शोऽऽलम्बनम् अपि, तत्र—वस्तुनि, गृहीतमेव—प्रक्रमाद् प्रत्यक्षण, केवलं गृहीतंऽपि—मति, येषु आकारेषु—अनित्यत्वादिषु, न तदनन्तरमेव—न दर्शनाऽनन्तरमेव, निश्चयोत्पत्तिः, भूयसा—बाहुल्येन, व्याप्तिदर्शनात्—अविनाभावदर्शनेन पुनर्भवति, तद्विषय एव—अनित्यत्वादिष्वपि एव, अनाधिगतार्थाधिगन्तृत्वात् कारणान्, प्रमाणमनुमानविकल्पो नेतरा—रूपादिविकल्प इति । एतदाशङ्क्याह—यत् किञ्चिदन्त-अनन्तरोदितमसारमित्यर्थः । कुत इत्याह—अनालोचिताभिधानत्वात् कारणान्, अनालोचिताभिधानत्वं च प्राण्य—वस्तुनि आकाराभावात्, अभावश्च सर्वथा—एकान्तेन, एकस्यभावत्वाभ्युपगमाद् वस्तुन इति, परिकल्पितास्त इति । एतदपाहाय आह—परिकल्पितानाम्—आकाराणाम्, अस्त्वात् तत्त्वेन; तत्सत्त्वे—परिकल्पिताऽऽकारसत्त्वे, नियमनो—नियमेन, अतिप्रसङ्गात् परिकल्पनया विरोध्याऽऽकारभावेन तथा युक्तितो न्यायतः, व्याप्यसिद्धेः कारणात्, अस्तिद्विधश्च तद्भावस्य—व्याप्तिभावस्य, कर्थाश्च भेदनिमित्तत्वात् व्याप्यव्यापकयोरिति प्रक्रमः । किमित्येतद्व्यमित्याह—अन्यथा—एवमनभ्युपगमं, व्याप्यव्यापकयोः एकान्ताभेदादौ इत्यर्थः, तदयोगात्—व्याप्तिभावायोगात् । एतदेव भावयति—नहीत्यादिना न यस्मात्, अभेदवत् एव एकान्तैकस्य एव इत्यर्थः, अनित्यत्वस्य स्वात्मना अनित्यत्वेन एव व्याप्तिः, अनित्यत्वस्य अनित्यत्वेन व्याप्तिरिति व्यवहाराऽयोगाद् । न च भिन्नयोरेव एकान्तेन हिमवत्पूर्वमध्ययोरिति भावनीयम् । तथा अनाधिगतार्थाऽधिगन्तृत्वाऽभावाद् अनुमानविकल्पस्य अभावश्च वस्तुरूपस्य अध्यक्षत एव—प्रत्यक्षण एव इत्यर्थः, अधिगमात्, ततश्च आत्मानमेव अधिगच्छति अनुमानविकल्प इति पराभ्युपगमः ; एतमेवाधिकृत्य आह—समाधिगमस्य च इतरत्रापि

रूपादिविकल्पे भावात्, तदन्यस्य च अनाधिगतस्य, इतरत्राऽपि—अनुमानविकल्पेऽपि अभावात्, इति अनालोचिताभिधानत्वात् । एव प्रवर्तकत्वादि अपि अस्य प्रक्रमाद् अनुमानविकल्पस्य समानम्, इतरण रूपादिविकल्पेन । कुत इत्याह—तत्राऽपि—रूपादिविकल्पे मति, रूपादिनिश्चयादेव प्रवृत्तिरिति, व्यवहारे—प्रवृत्त्यादिकल्पे, प्रमाणमेवाऽयं रूपादिविकल्प इति चेत् । एतदाशङ्क्याह—क्व तर्हि अप्रमाणमिति ?, रूपादौ एव इति चेत् अप्रमाणम्, कुतोऽयं तत्र रूपादौ, अकारणो द्वेषः ?, प्रागेव अधिगल्पेन, तदधिगमात्—रूपाद्यधिगमात् इति चेत् । एतदाशङ्क्याह—समानोऽयम्—अधिगमः, त्वन्नीत्या अनित्यत्वादी अनुमेये तथाऽपि—एवमपि, न तद्वद्—रूपादिवद् तद्दर्शनम्—नित्यत्वादिदर्शनमिति चेत् । एतदाशङ्क्याह—न तर्हि प्राग् अधिगल्पेन, तद्वद्—रूपादिवत्, तदधिगमः—अनित्यत्वाद्यधिगमः, अन्यथा यदि स्यात्, तदा रूपादिनिश्चयवत्, स्यात्, तदा एवायं नित्यत्वादिनिश्चयः । कुत इत्याह—निमित्ताऽविशेषात् अधिशेषश्च तदधिगमस्य एव अधिगल्पेन रूपाद्यधिगमस्य एव, तत्रतः—परमार्थेन, तन्निमित्तत्वात्—अनित्यादीनिश्चयनिमित्तत्वात्, बाधकानुपपत्तेः रूपादिनिश्चयानुमानेन, तथा च आह—अविशेषण भावात् रूपाद्यधिगमस्य अनित्यत्वाद्यधिगमत्वेन भावात्, भावश्च एकान्तैकत्वात् अधिकृताधिगमस्य । इत्थं च एतदङ्गीकर्तव्यमित्याह—अन्यथा तदनुपपत्तेः । एकान्तैकत्वाऽनुपपत्तेरधिकृतानुभवस्य रूपादिनिश्चयवत् स्यात् तदा एव अयमिति स्थितम् ।

दृषणान्तरमभिधानुमाह—

किञ्च—अयमधिकृताधिगमः किं स्वगृहीतनिश्चयजननस्वभावः ?, उत—समारोपजननस्वभावः ?, आहोस्विद्—उभयजननस्वभावः ? उताहो—अनुभयजननस्वभाव इति ? । यदि स्वगृहीतनिश्चयजननस्वभावः, निरवकाशः समारोपः, न चासौ अन्यनिमित्तोऽनिमित्तो वा । अथ समारोपजननस्वभावः, कुतोऽस्माद् निश्चयजन्म, अतस्त्वभावभावे अतिप्रसङ्गात् । उभयजननस्वभावत्वे विरोधः, न्यायाऽविरोधेऽपि अभ्युपगमबाधा । अनुभयजननस्वभावत्वे तदुभयाभावः, तथा च प्रतीतिविरोध इति । एकान्तेन च निर्विकल्पकप्रत्यक्षवादिनो न न्यायतो रूपादिनिश्चयाऽनुमाननिश्चययोर्भेद इति सूक्ष्मधिया भावनीयम् ।

किञ्च—अयमधिकृताधिगमः अधिगल्परूपः, किं स्वगृहीतनिश्चयजननस्वभावः ?, उत—समारोपजननस्वभावः ?, आहोस्विद् उभयजननस्वभावः ?, उताहो—अनुभयजननस्वभाव इति ? । किञ्चातः ?, सर्वथाऽपि द्वाप इति । आह च—यदि स्वगृहीतनिश्चयजननस्वभावः । ततः किमित्याह—निरवकाशः समारोपः तन्निमित्ताधिगमस्य स्वगृहीतनिश्चयजननस्वभावत्वात्, न च असौ—समारोपः अन्यानिमित्तोऽनिमित्तो वा, किं तर्हि ?, अधिकृताधिगमनिमित्त एव, तदा अन्यस्य अभावात् । अथ समारोपजनन-

स्वभावोऽधिकृताधिगमः, कुनोऽस्माद् निश्चयजन्म ? , कथं च न स्याद् ? , इत्याह—अतस्वभावात्—अधिकृताधिगमात् , समारापजनस्वभावत्वेन भावनिश्चयजन्मनः अतिप्रसङ्गात् , तद्वद् निश्चयान्तरभावन । उभयजननस्वभावत्वे स्वगृहीतनिश्चयसमारोपोभयजननस्वभावत्वे विरोधः, न्यायाविरोधेऽपि तत्तथाविप्रस्वभावतया अभ्युपगमबाधा—अनेकान्तवादापत्तेः । अनुभयजननस्वभावत्वे अधिकृताधिगमस्य । किमित्याह—तदुभयाऽभावा—निश्चयसमारोपोभयाभावाऽस्तु इति अनेकाऽपोहायाऽऽह—तथा च एवं च सति प्रतीतिविरोधः, तदुभयस्य तथावेदनात् , इति—एवमुक्तनीत्या , एकान्तं निर्विकल्पप्रत्यक्षवादिनो वादिनः , न न्यायतः—उक्तनीत्या, रूपादिनिश्चयाऽनुमाननिश्चययोर्भेद इति—एतद् , सूक्ष्माध्या भावनीयम् ।

कथं तर्हि अनुमानविकल्पो नाऽनन्तरम् ? , सन्न्यायतोऽक्षानेन तद्विषयानधिगतेः । वस्तुनोऽनेकधर्मत्वात् क्षयोपशमवैचित्र्याद् इत्युक्तप्रायम् । अतो न निर्विकल्पकमेव प्रत्यक्षम् ।

आह—यदि एवम् , कथं तर्हि अनुमानविकल्पो न अनन्तरं दर्शनस्य इति प्रश्नः ? । एतदाशङ्क्याह—सन्न्यायतः—तस्वनीत्या , अक्षानेन—अविकल्पेन , तद्विषयानधिगतः—अनुमानविकल्पविषयानधिगतः , कथं कस्याच्चिद् अधिगतिः , कस्याच्चिद् न इत्येवमपि युक्तिमिति ? । एतदाशङ्क्याह—वस्तुनोऽनेकधर्मत्वात् , एतदपि युगपदेव प्रायशः इत्याह—क्षयोपशमवैचित्र्याद् इत्येव उक्तप्रायम् । प्रायश उक्तम् , अतो न निर्विकल्पकमेव प्रत्यक्षमिति निगमनम् ।

लक्षणयोगाच्च, “प्रत्यक्षं कल्पनापोढमभ्रान्तम्” इति लक्षणम् , न चैतद् न्याय्यं परनीत्याऽनेकदोषापत्तेः, कल्पनापोढत्वस्य अव्यापकत्वात् , कल्पनायामपि स्वसंविदः प्रत्यक्षत्वाभ्युपगमात् , तस्याश्च तदव्यतिरिक्तत्वात् , व्यतिरिक्तत्वेऽधिकृतविशेषणयोगात् , तस्वतो व्यवच्छेदानुपपत्तेः अवस्तुत्वात् कल्पनायाः । स्वसंविदा तत्रेतरविकल्पाभ्यां दोषापादनमप्युक्तमिति चेत् । न । तदवस्तु तत्रेन विकल्पधियोऽभावप्रसङ्गात् , स्वसंविन्मात्रस्यैव भावात् , असत्त्वोपरागायोगात् क्लिष्टताऽसिद्धेरिति ।

तथा लक्षणाऽयं गच्छ न निर्विकल्पकमेव प्रत्यक्षमिति । लक्षणाऽयं गमाह—“प्रत्यक्षं कल्पनापोढमभ्रान्तम्” इति लक्षणं परकीयम् , न च एतद् न्याय्यम् । कुत इत्याह—परनीत्या अनेकदोषापत्तेः अस्य लक्षणस्य , आपत्तिश्च कल्पनापोढत्वस्य लक्षणत्वेन उपन्यस्तस्य अव्यापकत्वात् । अव्यापकत्वं च कल्पनायामपि स्वसंविदः परेण प्रत्यक्षत्वाभ्युपगमात् , कल्पनाऽपि स्वसंविताऽधिष्ठानार्थं विकल्पनाद् इति । तस्याश्च कल्पनायाः , तदव्यतिरिक्तत्वात्—स्वसंविदव्यतिरिक्तत्वात् । इत्थं चैतत् अङ्गीकर्तव्यमित्याह—व्यतिरिक्तत्वे कल्पनायाः , स्वसंविदोऽभ्युपगम्यमाने । किमित्याह—अधिकृतविशेषणाऽयोगात् , अयोगश्च तस्वतः—परमार्थेन , व्यवच्छेदानुपपत्तेः सर्वस्या एव स्वसंविदः कल्पनापोढत्वात् । अत्राह—अवस्तु-

त्वात् कल्पनायाः स्वसंविदा सह तत्रेतरविकल्पाभ्यां—तस्वाऽभ्युपगमविकल्पाभ्यामित्यर्थः, दोषापादनमनन्तरोदितमप्युक्तमिति चेत् । एतदाशङ्क्याह—न—नैतद् एवम् , तदवस्तुत्वेन तस्याः—कल्पनायाः अवस्तुत्वेन हेतुना । किमित्याह—विकल्पधियः कल्पनाबुद्धेः अभावप्रसङ्गात् , प्रसङ्गश्च स्वसंविन्मात्रस्य एव भावात् , सर्वत्र “इयमेव कल्पना उपरक्षा विकल्पधीः” इत्यपि असद् । इति आविद्यन्नाह—अस्त्याः कल्पनायाः अवस्तुत्वेन । किमित्याह—उपरागायोगात् स्वसंविद्वक्लिष्टा विकल्पधीः, इत्यपि अयुक्तिमद् , इत्याह—क्लिष्टताऽसिद्धेरिति स्वसंविन्मात्रत्वेन , अतः स्थितमेतत् , न च एतद् न्याय्यमिति ।

किञ्च—एकान्तवादिनः सर्वथा कल्पनाऽपोढत्वे कल्पनाऽपोढकल्पनातोऽपि अपोढत्वात् कल्पनाऽपोढत्वलक्षणयोगः । प्रत्यक्षसामान्यं लक्षणविषय इति चेत् । न । तस्य ततो व्यतिरिक्ततरविकल्पायोगात् , व्यतिरिक्तत्वे न तदव्यक्षलक्षणम् , अव्यतिरिक्तत्वे तु उक्तवल्लक्षणयोगः । निरूपणाऽनुस्मरणविकल्पाभ्यामविकल्पकं स्वभावविकल्पेन तु सविकल्पकमिति चेत् । न । विरोधात् , अन्यथा अनेकान्तापत्तेः स्वाभ्युपगमपरित्यागादिति ।

दूषणान्तरमाह—किञ्चन्यादिना । किञ्च , एकान्तवादिनो वादिनः एकान्तं कल्पनापोढमेतत् , तत्र सर्वथा कल्पनापोढत्वे सति । किमित्याह—कल्पनापोढकल्पनातोऽपि अपोढत्वात् कारणात् , कल्पनापोढत्वलक्षणाऽयं गः, तत्र तद्योग्यताऽभावादिनि । प्रत्यक्षसामान्यम् अप्रत्यक्षव्यावृत्तिरूपम् लक्षणविषय इति चेत् तत्र तद्योग्यता इति भावः । एतदाशङ्क्याह—न , तस्य—प्रत्यक्षसामान्यस्य , ततः—प्रत्यक्षात् । किमित्याह—व्यतिरिक्ततरविकल्पाभ्यामयोगात् । आह च—व्यतिरिक्तत्वे प्रत्यक्षात् तत्सामान्यस्य न तदव्यक्षलक्षणं तदव्यतिरिक्ततत्सामान्यलक्षणत्वात् , अव्यतिरिक्तत्वे तु प्रत्यक्षात् तत्सामान्यस्य , उक्तवद् यथोक्तं तथा । किमित्याह—लक्षणाऽयं गः तत्र तद्योग्यताऽभावाद् इति । अत्राह—निरूपणाऽनुस्मरणविकल्पाभ्याम्—एवंभूतमेतद् इति , तदान्वं आयत्यां चैतद्वाचराभ्यामविकल्पकमेतत् , स्वभावविकल्पेन तु कल्पनापोढस्वभावत्वलक्षणेन सविकल्पकमेव इति चेत् । एतदाशङ्क्याह—न , विरोधात् ‘अविकल्पकं सविकल्पकं च’ इति विरोधः, अन्यथा निमित्तभेदतो विरोधमन्तरेण । किमित्याह—अनेकान्तवादापत्तेः । ततः किमित्याह—स्वाभ्युपगमपरित्यागाद् नैति योगः ।

एवमभ्रान्तत्वविशेषणमपि असङ्गतमेव , परनीनितो व्यवच्छेदाऽयोगात् । इन्दुद्वयादिज्ञानं व्यवच्छेदमिति चेत् । न । तस्याऽभ्रान्तत्वात् , एतच्च लक्षणोपपत्तेः तस्याऽपि तत्प्रकाशकस्वभावहेतुजत्वतश्च भ्रान्तताऽसिद्धेः, अन्यथा तदयोगात् , तस्य चाऽनुभवसिद्धत्वात् , न च बहिस्तद्विषयानुपलब्ध्या तत्सिद्धिः , तदग्रहणस्वभाव-

धिया तद्विषयानुपलब्धसिद्धेः, अन्यथाऽनुपलब्धौ तद्भावाऽसिद्धेरतिप्रसङ्गात् । न चाऽतैमिरिकस्याऽपि तत्प्रत्ययप्रसङ्गः, तस्य तिमिरतदन्यहेतुजन्यस्वभावत्वात्, अतैमिरिकाणां च तदभावात् तथा लोकप्रसिद्धेः । न च बाधातोऽस्य भ्रान्तता, बाधाऽसिद्धेः भिन्नकालविषयप्रत्ययेन तदभ्युपगमेऽतिप्रसङ्गात्, क्वचिद् भ्रान्तस्याऽपि असर्पादौ तदन्यतो बाधोपलब्धेश्च । न चाऽनर्थक्रियाकरणतः, अप्राप्यदेशगतजलादिज्ञानेन व्यभिचारात्, संविन्मात्रार्थक्रियाविधाने चास्य इतरत्रापि तद्भावात् तथाप्रतीतिः, न च लोकप्रतीतितः, अस्युपगमविचारात् तेन च तदप्रोक्षः, तस्य च इहाधिकृतत्वादिति अलमनया लोकागमानुभवविरुद्धया अतिसूक्ष्मेक्षिकया उक्तवत् सर्वत्र असमञ्जसतापत्तेः । यस्तु लोकादिसापेक्षः तस्यैव तद्भेदस्य विद्वदङ्गनादिलोकप्रतिष्ठितत्वात् अविगानतस्तथाऽप्रतीतिः तद्व्यवस्थाकारिसदागमभावाद् उक्तदोषाभाव इति ।

एवं यथा कल्पनापोढत्वविशेषणम्, तथा अन्तर्विशेषणमपि असंगतमेव । कुत इत्याह—परनीतिता व्यवच्छेद्याऽयोगात् । इन्दुद्वयादिज्ञानम्—आदिशब्दाद्—वियत्केशज्ञानादिग्रहः, व्यवच्छेद्यमिति चेत् । एतदाशङ्क्याह—न, तस्य इन्दुद्वयादिज्ञानस्य भ्रान्तत्वात्, एतच्चाऽभ्रान्तत्वं तद्व्यवस्थापत्तेः—अन्तर्विशेषणपत्तेः, उपपत्तिश्च तस्याऽपि इन्दुद्वयादिज्ञानस्य, तत्प्रकाशकस्वभावत्वेन—इन्दुद्वयादिप्रकाशकस्वभावत्वेन, तादृक्फलजननस्वभावहेतुजन्यत्वञ्च इन्दुद्वयादिज्ञानजननस्वभावहेतुत्वत्वेन च अस्य भ्रान्तताऽसिद्धेः, अन्यथा—एवमनभ्युपगमे, तदयोगात्—इन्दुद्वयादिज्ञानाऽयोगात्, तस्य च इन्दुद्वयादिज्ञानस्य अनुभवसिद्धत्वात् । न च बहिर्विषयदादौ, तद्विषयानुपलब्ध्या—इन्दुद्वयादिज्ञानविषयानुपलब्ध्या—कारणेन, तत्सिद्धिः—भ्रान्ततासिद्धिः । कुत इत्याह—तद्ग्रहणस्वभावधिया—बहिस्तद्विषयग्रहणस्वभावधियाः इन्दुद्वयादिग्रहणस्वभाववृद्धया इत्यर्थः, तद्विषयानुपलब्ध्यासिद्धेः—इन्दुद्वयादिज्ञानविषयानुपलब्ध्यासिद्धेः, तद्ग्रहणस्वभावा हि तद् गृह्यत्वेन, अन्यथा तत्स्वभावाऽयोगः । अन्यथा—अनन्तग्रहणस्वभावधिया धिया इति प्रक्रमः, अनुपलब्धिः बहिस्ताद्विषयस्य इति प्रक्रम एव इत्यन्यथानुपलब्धिस्तस्याम् । किमित्याह—तद्भावाऽसिद्धेः—बहिस्तद्विषयाऽभावाऽसिद्धेः; इन्दुद्वयाद्यभावासिद्धेरित्यर्थः । कुत इत्याह—अतिप्रसङ्गात्—पटादिग्रहणस्वभावधिया घटा न गृह्यत इति तस्यापि अभावप्रसङ्गाद् इत्यर्थः । न चेत्यादि । न च अतैमिरिकस्याऽपि प्रक्रमात् प्रमाणः तत्प्रत्ययप्रसङ्गः—इन्दुद्वयादिप्रत्ययप्रसङ्गः, तदस्ति इति कृत्वा । कुत इत्याह—तस्येत्यादि । तस्य—इन्दुद्वयादिप्रत्ययस्य तिमिरसहायनदन्यहेतुजन्यस्वभावत्वात् तिमिरसहायचक्षुरादिजन्यस्वभावा हि इन्दुद्वयादिप्रत्ययः । यदि

नामैवं ततः किमित्याह—अतैमिरिकाणां च प्रमातृणाम्, तद्भावात्—तिमिराऽभावात्, ततश्च कारणवैकल्यात् कीर्याऽभाव इति स्थितम् । इत्थं च एतदङ्गीकर्तव्यमित्याह—तथा लोकप्रसिद्धेः अतैमिरिकाणां तिमिराऽभावेन न इन्दुद्वयादिप्रत्यय इति लोकप्रसिद्धेः । न चेत्यादि । न च बाधातः कारणात्, अस्य इन्दुद्वयादिज्ञानस्य इति प्रक्रमः भ्रान्तता । कुत इत्याह—बाधासिद्धेः तस्यैव तिमिराऽपगमे एकैन्द्रादिज्ञानभावतो बाधा । इत्यारकानिरासाय आह—भिन्नत्वादि । भिन्नौ कालविषयौ यस्य स भिन्नकालविषयः, एवंभूतश्चासौ प्रत्ययश्च इति विग्रहस्तत्र, तदभ्युपगमे—बाधाऽभ्युपगमे । किमित्याह—अतिप्रसङ्गात्—सर्वं एवंभूतः तदभ्यस्य बाधक इति अतिप्रसङ्गः । दोषान्तरमाह—क्वचिदादित्यादिना । क्वचिच्च सन्दमन्त्रकाशादौ, अन्तर्विशेषणाऽपि प्रक्रमाद् ज्ञानस्य, असर्पादौ—असर्पादिविषयस्य, तदन्यतो भ्रान्ताद् ज्ञानाद् इति प्रक्रम एव । किमित्याह—बाधोपलब्धेश्च तथा रज्जुचलनादेः सर्पज्ञाने न तदसर्पज्ञानस्य, इति नाऽलौकिकमत्तद् अतो भावनीयमिति । दोषान्तरमभिधातुमाह—न चेत्यादि । न च अनर्थक्रियाकरणतोऽस्य भ्रान्तता इति वर्तते । कुत इत्याह—अप्राप्यदेशगतजलादिज्ञानेन व्यभिचाराद् इति भावितार्थमेतत् । संविन्मात्रार्थक्रियाविधाने च अस्य—अनन्तरोदितज्ञानस्य । किमित्याह—इतरत्रापि प्रक्रमाद् इन्दुद्वयादिज्ञानेऽपि, तद्भावात्—संविन्मात्रार्थक्रियाविधानभावाद्, भावश्च तथाप्रतीतिः । न चेत्यादि । न च—लोकप्रतीतिताऽस्य भ्रान्तता इति प्रक्रमः । कुत इत्याह—अभ्युपगमविचारात् । यदि नामैवं ततः किमित्याह—तेन च—अभ्युपगमश्च, तदप्रोक्षः—उक्तवद् भ्रान्तताऽभावेः, तस्य च—अभ्युपगमस्य, इह—प्रक्रमे अधिकृतत्वात्, ततश्च—ततो यत् सिद्धत्वात् तत् तत्त्वम्, अतोऽन्यद् अतत्त्वमित्यलमनया एवंभूतया, लोकाऽऽगमाऽनुभवविरुद्धया अतिसूक्ष्मेक्षिका । किमित्यत आह—उक्तवद्—यथाहं तथा, सर्वत्र असमञ्जसतापत्तेः, अतो जातिरिथमिति प्रतिपत्तव्या सर्वत्र तत्त्वेन । यस्तु लोकादिसापेक्षो—लोकाऽऽगमाऽनुभवसापेक्षो वादी इति गम्यते, तस्य उक्तदोषाऽभाव इति संबन्धः । कथमित्याह—एतद्भेदस्य—प्रक्रमाद् भ्रान्ततरङ्गावेदस्य, आदिशब्दनादिलोकप्रतिष्ठितत्वात् कारणात्, एतत्—प्रतीष्ठितत्वं च अविगानतस्तथा भ्रान्तेतरत्वेन प्रतीतिः, तथा तद्व्यवस्थाकारिसदागमभावाद्—अधिकृतैतद्भेदव्यवस्थाकारिसर्वज्ञप्रणीतागमभावादित्यर्थः, उक्तदोषाऽभावः जातियुक्तिभिर्भ्रान्तेतरज्ञानयोः समत्वाऽऽपादनमुक्त्वा दोषस्तद्भावः, उपन्यस्तद्व्यवस्थानुपपत्तिरिति ।

दूषणान्तराभिधित्तयाऽऽह—

किञ्च—निर्विकल्पकं प्रत्यक्षमित्यत्र न प्रमाणं, तेनैव तदनधिगतैः अर्थविषयत्वात् तस्य च ततोऽन्यत्वात्, तथाहि—न तन्निर्विकल्पकत्वमेव तदर्थः, न चानर्थो विषयः, न चाऽविषयेऽधिगतिरिति न तत्रास्य प्रमाणाता, अतिप्रसङ्गात् । उभयं विषय इति चेत् । न । उभयोस्तद्व्यव-

शास्त्रेणात् स्वनिर्विकल्पकत्वस्य तदकारणत्वात्, अकारणस्य चाऽविषयत्वात्, अन्यथा अभ्युपगमविराधात् । एतेन स्वसंविदितत्वं प्रत्याख्यातम् ।

किञ्चेत्यादि । किञ्च--निर्विकल्पकं प्रत्यक्षम् इति-अ-
कारणं न प्रमाणम् । कुत इत्याह--तेनैव--प्रत्यक्षेण,
तद्विचाराभेदेः--तस्य निर्विकल्पकस्य अनधिगतः, अन-
धिगतित्वेन अर्थाविषयत्वात् प्रत्यक्षस्य, तस्य च-अर्थ-
स्य, ततः--प्रत्यक्षाद् अन्यत्वात्, प्रस्तुतेर्पर्यमाह-
तथाहीत्यादिना । तथाहि-न तद् निर्विकल्पकत्वमेव-अधि-
कृतप्रत्यक्षनिर्विकल्पकत्वमेव, तदर्थः--प्रत्यक्षाऽर्थः, न च
अनर्थो विषयः--"रूपाऽऽत्मकमनस्कार-चक्षुर्भ्यः संप्र-
क्षेपेन । विज्ञानं मणिसूर्याऽष्टु-गोशकृद्भ्रम इत्याऽनन्त ॥ १ ॥"
इति वचनात्, न च अधिगते अधिगतिः, अपन्यायाद्,
इति-एवम्, न तत्र-निर्विकल्पकत्वं, अस्य-प्रत्यक्षस्य प्रमा-
णता । कुत इत्याह-अतःप्रसङ्गात्-विषयलक्षणाऽयोगेन प्र-
माणाभ्युपगमे सर्वत्र प्रमाणापत्तिरिति अतःप्रसङ्गः,
उभयम्-स्वानिर्विकल्पकत्वार्थोभयम्, विषयः प्रत्यक्षस्य
इति चेत् । एतदाशङ्क्यमाह-न । उभयोः-स्वानिर्वि-
कल्पकत्वार्थयोः, तल्लक्षणाऽयोगात्--विषयलक्षणाऽयो-
गात्, अयोगश्च स्वानिर्विकल्पकत्वस्य तदकारणत्वात्-
प्रत्यक्षाऽकारणत्वात्, अकारणस्य च अधिषयत्वात् ।
इत्थं चेतद् अङ्गीकर्तव्यमित्याह-अन्यथाऽभ्युपगमविरा-
धात् । विराधश्च "नाऽकारणं विषयः" इति वचन-
प्रामाण्यात्, तदर्थं नोभयं विषय इति । एतेनत्यादि ।
एतेन-अनन्तरादिनेन, स्वसंविदितत्वं प्रत्याख्यातं प्रत्यक्षस्य
इति प्रक्रमः ।

अनेन विषयाऽवेदनप्रसङ्गात् सर्वथैकस्वभावत्वाद्, नि-
र्विषयतापत्तेः । न च स्वसंवेदनमेव विषयवेदनम् । तयोः
कालादिभेदात्, तद्वेदनस्यैकत्वाभावात् तच्चित्रताप्रसङ्गादि-
त्येकस्वभावत्ववस्तुवादिनः, अन्याऽवेदनप्रसङ्ग एव । एवं
च मति स्वनिर्विकल्पकत्ववेदनात्, तत्सामर्थ्यतस्तत्पृष्ठभा-
वी विकल्पः स्वतस्तद्विषय एव स्यात् रूपादिविकल्पवत्,
न च भवति तथाऽप्रतीतिः, न च तमन्तरेण, तत्तथाता-
व्यवस्थितिरतिप्रसङ्गादिति, एतेन यदाह न्यायवादी--

"प्रत्यक्षे कल्पनापोहं, प्रत्यक्षेणैव सिद्ध्यति ।
प्रत्यात्मवेद्यः सर्वेषां, विकल्पो नाम संश्रयः ॥ १ ॥
संहृत्य सर्वतश्चिन्तां, स्तिमितेनाऽनन्तरात्मना ।
स्थितेऽपि चक्षुषा रूप-मीक्षते साऽक्षजा मतिः ॥ २ ॥
पुनर्विकल्पयन् किञ्चि-दाग्नीन्मे कल्पनेदृशी ।
इति वक्ति न पूर्वोक्ता-वस्थायामिन्द्रियाद् गतौ ॥ ३ ॥"
इत्यादि, तदपाकृतमवसेयम्, उक्तवत्प्रत्यक्षेणैव असिद्धेः
तदेकस्वभावत्वविराधादिति ।

इहैव उपस्यमाह-अनेन-स्वसंविदिनेन प्रत्यक्षेण । किमि-
त्याह-विषयाऽवेदनप्रसङ्गात्, प्रसङ्गश्च सर्वथा एकस्वभा-
१७०

वत्वाद् अस्य । एवमपि का दोष इत्याह-निर्विषयतापत्तेः
स्वसंविदितत्वेन । न चेत्यादि । न च स्वसंवेदनमेव विषय-
वेदनम् । कुत इत्याह-तयोः-स्वाविषययोः, कालादिभेदात्
अविशेषात्-स्वरूपग्रहः । यदि नामैवं ततः किमित्याह-
तद्वेदनस्य-तयोः स्वाविषययोर्वेदने तद्वेदने तस्य । किमि-
त्याह-एकत्वाऽभावात् उभयवेदनेन, अत एव तच्चित्रताप्र-
सङ्गात् इत्येकस्वभावत्वावस्तुवादिनो वादिनः । किमि-
त्याह-अन्याऽवेदनप्रसङ्ग एव-स्वव्यतिरिक्तविषयाऽवेदनप्र-
सङ्ग एव इत्यर्थः, एवं च मति-स्वानिर्विकल्पकत्ववेद-
नात् कारणात्, तन्सामर्थ्यतः-स्वानिर्विकल्पकत्ववेदनसा-
मर्थ्येन हेतुना, तत्पृष्ठभावी विकल्पः--प्रक्रमात् सामान्ये-
त प्रत्यक्षपृष्ठभावी विकल्प, स्वतः-आत्मना एव समारा-
प्यवच्छेदमन्तरेण, तद्विषय एव स्यात्-स्वनिर्विकल्पकत्व-
वेदनविषय एव भवेत् रूपादिविकल्पवद् इति; निदर्शनम् ।
न च भवति स्वत एव, तथाऽप्रतीतिः कारणात्, न च
तमन्तरेण विकल्पम्, तत्तथाताव्यवस्थितिः--तस्य प्रत्यक्षस्य
तथाताव्यवस्थितिः--स्वानिर्विकल्पकत्ववेदनभावउपस्थापितः;
स्वसंविदितत्वव्यवस्थितिरित्यर्थः । कथं न इत्याह-अतिप्र-
सङ्गात्--विषयान्तरविषयवेदनाऽभावप्रसङ्गादिति, एतेन-
अनन्तरादिनेन, यदाह न्यायवादी धर्मकीर्तिवार्तिके--"प्र-
त्यक्षमित्यादि" तदपाकृतमवसेयमिति योगः--प्रत्यक्षे प्र-
स्तुतम्, कल्पनापोहमित्येतत् प्रत्यक्षेणैव सिद्ध्यति । कथ-
मित्याह-प्रत्यात्मवेद्यां यस्मात् सर्वेषां प्रमातृणाम्, वि-
कल्पो नाम--संश्रयः शब्दानुबिद्ध इत्यर्थः ॥ १ ॥ तथा संह-
ृत्य सर्वतश्चिन्तां विकल्परूपाम्, स्तिमितेन अन्तराऽऽत्म-
ना-प्रसन्नानव्यापारेण, स्थितेऽपि सन्, चक्षुषा रूपमीक्ष-
ते--पश्यति, यथा बुद्ध्या सा अक्षजा मतिः ॥ २ ॥ इति-
त्वा पुनर्विकल्पयन् किञ्चित् पश्चात् आसीद् मे कल्पना
इदृशी एवभूता इति वक्ति, न पूर्वोक्तावस्थायां चक्षुषा रू-
पेक्षणलक्षणायां, इन्द्रियाद् गतौ ॥ ३ ॥ इत्यादि यदाह
न्यायवादी तद् अपाकृतम्-अपास्तमवसेयम् । कथमित्याह-
उक्तवत्-यथोक्तं तथा, प्रत्यक्षेण एव असिद्धेः--प्रत्यक्षेण-
व सिद्ध्यति इत्यस्य असिद्धेः, असिद्धिश्च तदेकस्वभाव-
त्वविराधात् तस्य प्रत्यक्षस्य--एकस्वभावत्वविराधात् स्व-
विषयपरिच्छेदकत्वेन इति भाषितार्थमेतदिति ।

सामान्यसिद्धावनुमानप्रामाण्यं निरस्यति--

न चानुमानमत्र प्रमाणम्, अस्य स्वलक्षणत्वात् अ-
नुमानस्य च सामान्यसङ्गालम्बनत्वात्, न चेदं पर-
पक्षं चारु, गमकलिङ्गऽसम्भवात् स्वभावकार्याऽ-
सिद्धेः, स्वभावस्य तादात्म्येन तत्त्वात् तद्वत् तद-
ग्रहणात्, तद्वग्रहं माध्यप्रतिपत्तेः, तदप्रतिपत्तौ तद्व-
हणाऽयोगात् एकान्तकत्वात्, तथाग्रहं मोहाऽभावात्,
भावे वा निवृत्त्यनुपपत्तेः उपायाऽभावादिति । अने-
न शिंशपादिप्रतिपत्तौ वृक्षाऽप्रतिपत्तिः प्रत्युक्ता, तु-
ल्ययोगक्षमत्वात्, अन्यथा कथञ्चित् तद्वेदापत्तेः ।
व्यावृत्तिभेदोऽभ्युपगम्यत एव इति चेत्, न तर्हि तदेक-
स्वभावता । सोऽपारमार्थिक इति चेत्, किमर्थमस्योप-

न्यामः ? , व्यवहारार्थमिति चेत् कीदृशोऽमता व्यवहारः ? , परमार्थतो भ्रान्त इति चेत् , न तत्त्वतः साध्यसाधनभाव इति । एतेन “ सर्व एव अयमनुमानाऽनुमेयव्यवहारो बुद्ध्यास्तेन धर्मधर्मिन्यायन ” इत्यतदपि प्रत्युक्तम् , अस्य तावदर्थोऽप्रतिबद्धत्वात् , तस्य एकत्वेन अतथाभूतत्वात् नीलात् नीलपीतबुद्ध्याकारतुल्यत्वात् परप्रतिपादनोपायत्वानुपपत्तेरितिप्रसङ्गादिति न स्वभावहेतोस्तद्व्यगतिः ।

न चेत्यादि । न च अनुमानमत्र—प्रक्रमात् निर्विकल्पकत्वं प्रत्यक्षस्य प्रमाणम् । कुत इत्याह—अस्य—प्रत्यक्षस्य, स्वत्वज्ञानत्वात् । यदि नामैवं ततः किमित्याह—अनुमानस्य च सामान्यलक्षणाऽऽलम्बनत्वात्, तत् कथम् अन्याऽऽलम्बनमन्यत्र प्रमाणं भवति ? । दूषणान्तरमाह—न चेदामत्यादि । न च इदम् अनुमानम् , परपक्ष—एकान्तकस्वभाववादिपक्षे , चारु-शोभनम् , गमकलिकाऽसंभवात् . असंभवश्च स्वभावकार्योऽसिद्धेः—स्वभावश्च कार्यं च स्वभावकार्ये लक्ष्णे इति प्रक्रमः तयोऽसिद्धेः , अस्मिद्धश्च स्वभावस्य सत्त्वादेः तादात्म्येन—साध्यात्म्येन हेतुना , तस्यात्—साध्यत्वात् । यदि नामैवं ततः किमित्याह—तद्वत्—साध्यवत् , तदग्रहणात्—स्वभावाऽग्रहणात् । इत्थं चैतत् अङ्गीकर्तव्यमिति—तदग्रह—स्वभावग्रह , साध्यप्रतिपक्षः । नान्यथा इदमित्याह—तदप्रतिपक्षो—साध्याऽप्रतिपक्षो , तदग्रहणाऽयोगात्—स्वभावग्रहणाऽयोगात् , अयोगश्च एकान्तकत्वात् प्रक्रमात् साध्यहेतव्योः । मोहव्यावृत्त्यर्थमपि अस्य प्रवृत्तिरयुक्ता इत्याह—तथाग्रह—एकत्वेन ग्रहं मोहाऽभावात् , भावे वा तथाग्रहोऽपि मोहस्य । किमित्याह—निवृत्त्यनुपपत्तेः , अनुपपत्तिश्च उपायाऽभावात् , तत्स्वरूपग्रहोऽपि तन्मोहस्य निवृत्तौ क उपाय इति ? , अनेन अनन्तरादितेन , शिशपादिर्गतपक्षो सत्यां वृत्ताऽप्रतिपक्षः प्रत्युक्ता । कुत इत्याह—तुल्ययोगक्षमत्वात्—शिशपात्वस्य एव वृत्तत्वाद् इत्यर्थः । अन्यथेत्यादि । अन्यथा एवमनभ्युपगम , कथंचित् तद्गदापक्षः शिशपात्ववृत्तत्वयोर्भेदापक्षः , व्यावृत्तिभेदोऽभ्युपगम्यत तत्र शिशपात्ववृत्तत्वयोः शास्त्राऽधिकृताऽनित्यत्वकृतकत्वयोर्वा इति चेत् । एतदाशङ्क्याह—न तर्हि तदकस्वभावता—शिशपादेः एकस्वभावता , स—व्यावृत्तिभेदः , अपारमार्थिक इति चेत् । एतदाशङ्क्याह—किमर्थमस्य अपारमार्थिकस्य उपन्यासः ? , व्यवहारार्थमिति चेत् । एतदाशङ्क्याह—कीदृशोऽमता व्यवहारः ? परमार्थतो भ्रान्त इति चेद् व्यवहारः । एतदाशङ्क्याह—न तत्त्वतः—परमार्थेन , साध्यसाधनभावो भ्रान्तव्यवहारविषयव्यावृत्तिः । एतेन इत्यादि । एतेन—अनन्तरादितेन , “ सर्व एव अयमनुमानाऽनुमेयव्यवहारो बुद्ध्यास्तेन धर्मधर्मिन्यायन ” इत्यतदपि भवता उक्तं प्रत्युक्तम् । कुत इत्याह—अस्य तावद् बुद्ध्याऽऽरूढस्य धर्मधर्मिभावस्य , अर्थोऽप्रतिबद्धत्वाद्—वस्तुप्रतिबद्धत्वात् , अप्रतिबद्धत्वं च तस्य अर्थस्य , एकत्वेन—एकस्वभावत्वेन हेतुना , अतथाभूतत्वात् धर्मधर्मिन्यायन अ-

भूतत्वात् । यदि नामैवं ततः किमित्याह—नीलात् सकाशात् , नीलपीतबुद्ध्याऽऽकारतुल्यत्वात् बुद्ध्याऽऽरूढधर्मधर्मिभावस्य ततोऽभावादित्यर्थः , ततश्च परप्रतिपादनोपायत्वाऽनुपपत्तेः , तदस्वरूपतया नाऽमता उपायत्वम् । इत्याह—अतिप्रसङ्गात्—अमता उपायत्वं सर्वस्मिद्धवापस्या अतिप्रसङ्गः , इत्येवमुक्तानीतः अस्मिद्धेन स्वभावहेतोः सकाशात् , तद्व्यगतिः—प्रक्रमात् प्रत्यक्षनिर्विकल्पकत्वाऽव्यगतिः ।

सामान्यसिद्धौ कार्यहेतुतां निरस्यति—

एवं न कार्यहेतोरपि, तन्निर्विकल्पकत्वकार्यत्वेन कस्यचिद् असिद्धेः, सदा एकैकं एकवेदनात्, तत्कार्यत्वस्य च तद्व्यधिकत्वात् तदग्रहणे तथा अग्रहणात्, अन्यथा न्यायाऽयोगात् । तत्तत्स्वभावत्वतः तथाग्रहणोऽतिप्रसङ्गात्, अन्यतरदर्शनात् अन्यतराऽवगमापत्तेः तथा विशिष्टस्य ग्रहणात्, अभ्युपगमं अनुभवविरोधात्, अविनाभावग्रहणमन्तरेण तदयोगात्, लोके तथापलब्धेः तस्य च परपक्षेऽभावात्, ज्ञानानां प्रतिनियताऽर्थत्वात् तत्तथाऽभावतोऽनुमन्धानाऽयोगात्, तथाविधविन्पकस्याऽपि असिद्धेः, तस्याऽपि क्षणिकत्वात्, तथा तत्तन्निश्चयाऽनुपपत्तेरित्यत्राऽपि—बुद्ध्यारूढधर्मधर्मिन्यायतोऽपि अधिकृतव्यवहाराऽभावः, उक्तवद् न्यायतस्तदयोगात्, योगेऽपि अभिलषितार्थाऽसिद्धिरेव ! अर्थस्याऽर्थगमकत्वाऽभ्युपगमात् तत्तथातायां च निश्चयाऽभावात्, तस्य तद्विषयत्वाऽनभ्युपगमान्, पारम्पर्यतस्तत्तद्भावं प्रमाणाऽभावात्, परनीतितस्तदसिद्धेरिति । एतेन धूमात् अग्न्यनुमानं निषिद्धम्, समानयुक्तित्वादिति । यस्य पुनरन्वयव्यतिरेकवत् एकाऽनेकस्वभावं निश्चयात्मकमव प्रत्यक्षं तस्य उक्तदोषाऽभावः, सर्वत्रानुपचरितनिबन्धनभावात्, प्रतीतिसचिवतश्चित्रस्वभावतया तदविरोधात् इत्यलं प्रमञ्जेन ।

एवमित्यादि । एवं न कार्यहेतोरपि सकाशात् तद्व्यगतिरिति प्रक्रमः । कुतो न इत्याह—तन्निर्विकल्पकत्वकार्यत्वेन—प्रत्यक्षनिर्विकल्पकत्वकार्यत्वेन कस्यचित् पदार्थस्य, असिद्धेः कारणात्, असिद्धिश्च सदा—सर्वकालम्, एकैकं ज्ञानेन इति सामर्थ्यम्, एकवेदनाद्—एकाऽनुभवात् । यद्येवं ततः किमित्याह—तत्कार्यत्वस्य च प्रक्रमात् प्रत्यक्षनिर्विकल्पकत्वकार्यत्वस्य च । किमित्याह—तद्व्यधिकत्वात्—आधिकृतप्रत्यक्षाऽव्यधिकत्वात् । एवमपि किमित्याह—तदग्रहणे—विषयज्ञताऽव्यग्रहणे सति । किमित्याह—तथा तद्व्यधिकत्वेन अग्रहणात् । इत्थं च एतदङ्गीकर्तव्यमिति—अन्यथा—एवमनभ्युपगमं, न्यायाऽयोगात्, अयोगश्च तत्तत्स्वभावत्वतः, तस्य—विषयज्ञितकारणकार्यत्वस्य तत्स्वभावत्वतः—तद्व्यधिकत्वस्वभावत्वतः तज्ज्ञान्यत्वेन, तथा तद्व्यधिकत्वेन ग्रहणे सति । किमित्याह—अतिप्रसङ्गात् । ततः किमित्याह—अन्यतरदर्शनाद् हेतुफलयोः । किमित्याह—

अन्यतराऽधगमापत्तेः हेतुकत्वयोरेव, आपत्तिश्च तथा इतरतराऽधिकत्वेन, विशिष्टस्य तस्त्वभावतया ग्रहणात् । अस्त्येवमित्याधिकृत्य आह—अभ्युपगमे-अधिकृतग्रहणस्य अनुभवविरोधात्, विरोधश्च अविनाभावग्रहणमुभयगतमन्तरश्च, तदयोगात्-तथाविशिष्टस्य ग्रहणाऽयोगात्, अयोगश्च लोके तथापलब्धः अविनाभावग्रहणमन्तरेण संबन्धिनः संबन्धमन्तरविशिष्टतया अग्रहणोपलब्धः । अविनाभावग्रहणात्, एतदेवं भविष्यति इत्याह—तस्य च-अविनाभावग्रहणस्य परपक्षे अभावात्, अभावश्च ज्ञानानां प्रतिनियताऽर्थत्वात् क्लृप्तिकत्वेन, यथाक्रमम्—“एकमर्थं विजानाति, न विज्ञानद्वयं यथा । विजानाति न विज्ञान-मेकमर्थद्वयं तथा ॥ १ ॥” इत्यादि । तत्तथेत्यादि । तस्य-हेतु-ज्ञानस्य, तथा फलज्ञानत्वेन, अभावतः कारणात् । किमित्याह-अनुसन्धानाऽयोगात् ‘अन इदम्’ इत्यनुसन्धानम्, तथाविधविकल्पस्याऽपि तत्पृष्ठभाविनः अस्तिः, अस्ति-इति तस्याऽपि-विकल्पस्याऽपि, क्लृप्तिकत्वात् स्वसंविधि-द्वित्वेन, ततश्च तथा इतरतराऽवध्यनुसन्धानत्वेन, तत्तत्तथाऽनुपपत्तेः प्रक्रमात् तस्य कस्यचित्, तत्तत्तथाऽपि-विकल्पकत्वकार्यत्वनिश्चयः तत्तत्तथाऽपि-विकल्पकत्वकार्यत्वनिश्चयः तस्य अनुपपत्तिः ततः, न कार्यहेतोरपि तदवगतिरिति क्रियायोगः । अत्राऽपि-कार्यहेतौ अपि, बुद्ध्यारूढधर्मधर्मिन्यायतोऽपि अधिकृतव्यवहाराऽभावः-अनुमानाऽनुमेयव्यवहाराऽभावः । कुत इत्याह-उक्तवत् यथोक्तं तथा, न्यायतो-न्यायेन, तदयोगात्-अधिकृतव्यवहाराऽयोगात्, योगेऽपि बुद्ध्यारूढधर्मधर्मिन्यायं अधिकृतव्यवहारस्य अभिलषिताऽर्थाऽसिद्धिरिव । कुत इत्याह-अर्थस्य अर्थगमकत्वाऽभ्युपगमात् । यदि नामैवं ततः किमित्याह-तत्तथातायां च अर्थाद् अर्थगमकतायां च निश्चयाऽभावात्, अभावश्च तस्य—अर्थस्य, तद्विषयत्वाऽनभ्युपगमाद्-विकल्पविषयत्वाऽनभ्युपगमात्, पारम्पर्यतः-पारम्पर्येण, तत्तद्भावे तस्य विकल्पस्य तस्माद्-अर्थाद् भावः । किमित्याह-प्रमाणाऽभावात्, अभावश्च परनीतितः-परनीत्या, तद्विषयः-प्रमाणासिद्धेः, स्वलक्षणात्-स्वलक्षणज्ञानं ततो विकल्प इति । नहि एवं स्वलक्षणसामान्यलक्षणाऽऽलम्बनं परनीत्या प्रमाणमस्ति, इति भावनीयम्, एवमभिलषिताऽर्थाऽसिद्धिरिव इति । एतन्नेत्यादि । एतन्-अनन्तरादितेन, धूमाद् अन्यनुमानं निश्चयम् । कुत इत्याह-समानयुक्ति-त्वाद् धूमाद् अन्यनुमानस्य । न च अयं सर्वस्थैव घादिनो दोष इत्याह-यस्य पुनरित्यादि । यस्य पुनर्यादिनः, अव्ययव्यतिरेकवद् नित्याऽनित्यमित्यर्थः, अत एव एकाऽनेकस्वभावं निश्चयान्तरकामेष प्रत्यक्षम्—‘इदम्-इत्थमिति’ तस्य उक्तत्वाऽभावः, निर्विकल्पकं प्रत्यक्षमित्यत्र न प्रमाणं तेनैव तदनधिगतः, अर्थविषयत्वाद् इत्येवमादयः, उक्ता दोषाः तदभावः । कथामित्याह-सर्वत्र-सर्विकल्पकादौ निरूप्य । किमित्याह-अनुपचरितानिबन्धनभावात्-तत्तत्तथाऽपि-विकल्पकत्वनिबन्धनभावात् इत्यर्थः । अत एव आह-प्रतीत्यादि । तस्य प्रत्यक्षस्य, चित्रस्वभावता स्वविषयग्रहणरूपा-विच्छिन्नार्थग्रहणस्वभावसंवेदनसंवेदनेन तच्चित्रस्वभावता, प्रतीतिसंविधा आसौ तथाप्रतीतः तच्चित्रस्वभावता च

इति विग्रहः, तथा प्रतीतिसंविद्यतच्चित्रस्वभावतया कारणेन, तद्विरोधात्-प्रक्रमाद् उक्तवृत्तविषयतः, सर्विकल्पकत्वाद् तेनैव तदनधिगत्याद्यविरोधात्, अविरोधश्च पूर्वपक्षग्रहणाऽनुसारतः प्रतिपक्षोपन्यासेन स्वतन्त्रनीत्या स्वयमेव भावनीय इति अलं प्रसङ्गन ।

अस्तु वा निर्विकल्पकमपि प्रत्यक्षम्, तत्र असाधारणमेव वस्तु प्रतिभासते इत्येतद् अयुक्तम्, न्यायाऽनुभवविरोधात् । तत्प्रतिभासो हि निश्चयवलेन व्यवस्थाप्यते, अन्यथा तदयोगात्, भावतस्तेनैव तदनधिगतेस्तथा अनुभवाऽभावात्, एवमपि तत्कल्पने अतिप्रसङ्गापत्तेः नियामकाऽभावादिति । न च द्राग्दर्शनात् तन्निश्चयः अपि तु सदादिमात्रस्य, अतः प्रथमाऽक्षसन्निपाते तदेव प्रतिभासत इति एतत् युक्तम्, सिततरादिषु अपि क्षिप्रादिदर्शने तावन्मात्रनिश्चयात्, न च तत्र तदग्रहणमेव, तथा अनुभवविरोधात्, न च अन्यथाग्रहणेऽन्यथानिश्चयोत्पादः प्रमाणाऽभावात् । न च सकृपि अर्थन्यायः असमञ्जसत्वापत्तेः, न च वैभ्रमिक एव अयम्, तद्भावभावित्वोपलब्धेः । अवग्रहादपि अयमयुक्त इति चेत् । सत्यम्, अदोषस्तु तन्मात्राऽनभ्युपगमात् । एवमपि दृष्टवाधा इति चेत् । न । अन्तरालाऽवायत एव तद्भावात् । कथमेतत् अवगम्यत इति चेत् ? , अवग्रहबोधस्य अल्पत्वात् । यदि नामैवं ततः किमिति चेत् ? , नाऽसौ विशिष्टाव्यवसायबीजम्, यस्तु भवति सोऽवान्तराऽवायरूपः, अवायवहुत्वात् । एवं सद्द्रव्याद्यनेकस्वभावं वस्तु तदितरधर्माऽऽलोचनेन समानधर्मव्यवच्छेदतः तद्भाधपूर्वकत्वात्, तदितरबोधस्य तथाऽनुभवतस्तत्तथास्वभावत्वाऽधगमात्, प्रथममेव विशेषाऽग्रहणात् इन्द्रियद्वारणैव तथाऽर्थविशेषप्रतिपत्तिः, सकललोकसिद्धत्वात्, अन्यथा तदनुपपत्तेः, द्राग्दर्शने कचिदभावात् शीघ्राऽधगमस्याऽपि दीर्घत्वात् कालसौकम्यादिति । वस्तुनोऽनेकस्वभावात् सर्वेषां सदा भावात्, अन्यथा तदनुपपत्तेश्चित्राऽऽस्तरणवद् एकदैव किं नाऽर्थविशेषप्रतिपत्तिः ? , येन ‘एतदेवम्’ इति ग्रीहीतुः च योपशमाऽभावादित्युक्तप्रायम् ।

इहैव उपचयमाह-अस्तु वा इत्यादिना । अस्तु वा-अस्तु वा, निर्विकल्पकमपि प्रत्यक्षम्, तत्र निर्विकल्पकं प्रत्यक्षम् असाधारणमेव-सज्जानियतराविकल्पमेव, वस्तु-रूपात्, घटात्, प्रतिभासते । इति-एतद् अयुक्तम्-अघटमानकम् । कुत इत्याह-न्यायाऽनुभवविरोधात्-न्यायप्रधानाऽनुभवो न्यायाऽनुभवः तेन विरोधात् । अथवा न्यायो-युक्तिः, अनुभवः-प्रत्यक्षम्, ताभ्यां विरोधात् । एतमेवाऽऽह-तत्प्रतिभासो हि इत्यादिना । तत्प्रतिभासो हि

प्रत्यक्षाऽऽकारो यस्याद् निश्चयबलेन व्यवस्थाप्यते , अन्यथा निश्चयबलमन्तरेण, तदयोगाद् व्यवस्था-
 ऽयोगात्, अयोगश्च भावतः परमार्थेन, तत्रैव-नि-
 विरूपकप्रत्यक्षेण, तदधिगतः-प्रत्यक्षाऽऽकारस्याऽन-
 धिगतः, अनधिगतिश्च तथा साऽऽकारप्रदणतया अनु-
 भवाऽभावात्, एवमपि-अनुभवाऽभावेऽपि, तत्कल्पने-तत्रै-
 व तदधिगतिकल्पने, अनिप्रसङ्गापत्तेः प्रतिभासान्तरकल्पन-
 या इति भावः । इत्थं चेत् अङ्गीकर्तव्यमित्याह-नियाम-
 काऽभावादिनि, अतः स्थितमतद् अयुक्तमिति । न चेत्यादि ।
 न च द्रागदर्शनात्-शीघ्रदर्शनात्, तन्निश्चयः-प्रकामाद् अ-
 साधारणवस्तुनिश्चयः, अपि तु-सदादिमात्रस्य निश्चयः, अ-
 तः-अस्मात् कारणात्, प्रथमाऽक्षसन्निपाते अथग्रहणकाले
 तद्व सामान्यं प्रतिभासते. इति एतद् युक्तम् । उपपर्यन्त-
 रमाह-सिततरादिष्वपि क्षिप्रादिदर्शने आदिशब्दाद्-मन्द-
 दर्शनग्रहः तावन्मात्रनिश्चयात्-सदादिमात्रनिश्चयात्, न च
 तत्र क्षिप्रादिदर्शनं, तदग्रहणमेव-सदादिमात्रग्रहणमेव ।
 कुत इत्याह-तथा सदादिमात्रनिश्चयत्वेन अनुभवाविरो-
 धात्, न च अन्यथाग्रहणं-सिततरादिद्वेन ग्रहणं इत्यर्थः,
 अन्यथा सदादिमात्रत्वेन निश्चयात्पादः । कुत इत्याह-
 प्रमाणाऽभावात् । न च सन्नपि अयम् अन्यथा ग्रहणं
 अन्यथा निश्चयात्पादो न्याय्यः । कुत इत्याह-अस्म-
 न्प्रवृत्त्यापत्तेः सिततरादिद्वयवस्थाऽभावेन, न च वैभ्रमिक
 एव अयं-प्रकामाद् द्रागदर्शनेन निश्चयः सदादिमात्रस्य । कुत
 इत्याह-तद्भावभावित्वापलब्धेः-सदादिमात्रभावभावित्वा-
 पलब्धेः, अथग्रहाद् अपि अनिर्देश्यसदादिमात्रगोचराद् ।
 अयं सदादिनिश्चयः, न शब्दाऽरूपितत्वेन युक्त इति चेत्,
 एतदाशङ्क्याह-सत्यम्, एवमेतन्, अत्रापस्तु तस्मात्त्राद्-
 अथग्रहमात्रात् अनिर्देश्यसदादिमात्रगोचरात्, अनभ्युपग-
 मात् सदादिमात्रनिश्चयस्य । एवमपि दृष्टवाधा इति चेत्-
 तदन्तरमेव भावाद् अधिकृतनिश्चयस्य, इत्यभिप्रायः ।
 एतदाशङ्क्याह-न, अन्तरालाऽवायत एव गयत्वाद्यपत्त्या-
 सदसदीहात्तरकालभावेनः सकाशात्, तद्भावात् सदादि-
 मात्रनिश्चयभावात्, शब्दाऽरूपितबोधाऽनन्तरभावा एव अ-
 यं निश्चय इत्यर्थः । कथंमतद्-अनन्तरादितमवगम्यते इति
 चेत् ? एतदाशङ्क्याह-अथग्रहबोधस्य प्रकामाद् नैश्चयि-
 काऽवग्रहसंबन्धिनः । किमित्याह-अल्पत्वाद् अनवबोध-
 व्यावृत्तिमात्ररूपत्वेन । याद् नामैवं ततः किंमिति चेत् ? ए-
 तदाशङ्क्याऽऽह-नाऽस्मा अल्पबोधरूपः सन् विशिष्टाऽध्यव-
 सायवीजम्, नहि अणुमात्राद् अणुकादिभावः, यस्तु
 भवति विशिष्टाऽध्यवसायवीजं सोऽवान्तराऽवायरूपः श-
 ब्दाऽरूपितबोधस्वलक्षणः । कुत एतद् एवमित्या-
 ऽऽह-अवायवबुद्ध्यात् कालक्षयापशमादिभवेन, अतः
 प्रथमाऽक्षसन्निपाते तद्व प्रतिभासते इति युक्तमिति स्थि-
 तम् ; एवम्-उक्तनीत्या, सदद्द्रव्याद्यनेकस्वभावे वस्तु-
 नि इन्द्रियद्वारेण एव तथाऽर्थावशेषप्रतिपत्तिरिति योगः ।
 कथमित्याह-सदद्द्रव्याद्यनेकस्वभाव वस्तु प्रायशो निदर्शित-
 मेव, तथा निदर्शयिष्यामः, तत्रश्च सदद्द्रव्याद्यनेकस्वभावे
 वस्तुनि सति । किमित्याह-तदन्तरधर्माऽऽलोचनेन, त-अ-
 न्वयिनः, इतर-व्यापककेण, तत्र च इतरं च तादन्तरं, तादन्तरं

च ते धर्माश्च तेषामालोचनं-स्वरूपनिरीक्षणमिति विग्रहः,
 तेन समानधर्मव्यवच्छेदतो गेयत्वादिद्वयवच्छेदेन व्यवच्छे-
 दश्च तद्बोधपूर्वकत्वात्-समानधर्मबोधपूर्वकत्वात्, तदन्तर-
 बोधस्य सदादिविशेषधर्मबोधस्य, एतच्च अस्मि तथाऽनुभ-
 वनः इत्थं क्रमाऽनुभवनं, तथास्वभावत्वाऽवगमाद् वस्तुनः ।
 इत्थं चेत् अङ्गीकर्तव्यमित्याह-प्रथममेव-आदौ एव, विश-
 ष्टाग्रहणात् सर्वत्र । किमित्याह-इन्द्रियद्वारेण एव तथा
 समानधर्मग्रहणपुरस्तरा अर्थविशेषप्रतिपत्तिः । इत्थं चेत् अ-
 ङ्गीकर्तव्यमित्याह-सकललोकसिद्धत्वात् कारणात्, अ-
 न्यथा उक्तकारणव्यतिरेकेण, तदनुपपत्तेः-अर्थविशेषप्रतिप-
 त्त्यनुपपत्तेः, अनुपपत्तिश्च द्रागदर्शने क्वचिद् विद्युत्संयाता-
 दौ, अभावाद् अर्थविशेषप्रतिपत्तेः । अन्यत्र भविष्यति इ-
 त्यारिकानिरासाय आह-शीघ्राऽवगमस्यार्थेण लोकदृष्ट्या
 वीघ्रत्वात् तत्रदर्शनेन, वीघ्रत्वं च कालसौकर्यत्वात्, इति इ-
 ष्टियद्वारेण एव तथाऽर्थावशेषप्रतिपत्तिरिति क्रिया । आ-
 ह-वस्तुनाऽनेकस्वभावत्वाद् भवन्तीत्या सर्वेषां स्वभावां
 सदा भावात् त्वन्तीत्या एव, अन्यथा तस्य व-
 स्तुनः, तदनुपपत्तेः-अनेकस्वभावत्वाऽऽनुपपत्तेः । कि-
 मित्याह-चिन्नाऽऽस्तरणत्वाद् इति निदर्शनम्, एक-
 द्वा एव-एकस्मिन् एव काले, किं न अर्थविशेषप्रति-
 पत्तिः सन्निधात्ताऽविशेषेऽपि इति गर्भे ?, येन एतद्-अ-
 नन्तरादितम्, एव तादन्तरधर्माऽऽलोचनादित्वेन इति ।
 एतदाशङ्क्याऽऽह-प्रहातुः लयापशामाऽभावाद् एतद्-ए-
 वमित्युक्तमायं प्रायण उक्तं प्राक् ।
 एवम्, ईहादेः-कथञ्चिद् अनधिगताऽर्थाऽधिगन्तृत्वात्,
 एकाऽधिकरणत्वात्, बोधवृद्धयुपपत्तेः, अलोचिताऽधि-
 गमात्, तत्स्थैर्यसिद्धेः तथाऽनुभवभावात्, प्रतिक्षेपाऽ-
 योगात्, बाधकानुपपत्तेः न्यायत एव व्यवस्थितं प्राप्ता-
 यम् ।
 एवमित्यादि । एवम्-उक्तनीत्या, ईहादेः-मतिविशेषजातस्य
 न्यायत एव इयवास्थितं प्राप्तायामातं योगः । इत्थं अह-
 कथञ्चिद् अनधिगताऽर्थाऽधिगन्तृत्वाद्-अवग्रहबोधाऽपत्त-
 या, तथा एकाऽधिकरणत्वात्-तद्वस्तुतयाऽपत्त्या, तथा
 बोधवृद्धयुपपत्तेः-अर्थाऽनुभवभावनं, तथा अलोचिताऽ-
 धिगमाद्-दृष्टपरिच्छेदेन, तथा तत्स्थैर्यसिद्धेः-बोधाऽव-
 स्थानेन, तथा अनुभवभावात्-अविच्छेदितरूपधारणाया, त-
 थ प्रतिक्षेपाऽयोगात्-अधिकृतानुभवस्य, अयोगश्च बाध-
 काऽनुपपत्तेः कथञ्चिद् ग्रहणमाप यथायोगं योजनीयम् ।
 एवं न्यायत एव व्यवस्थितं प्राप्तायम्-ईहादेरिति प्रकृतम् ।
 तथा सदद्द्रव्याद्यनेकस्वभावता च वस्तुनस्तथाऽनुभव-
 सिद्धत्वादिति । किं हि सत्त्वाद् अन्यद् द्रव्यादि इति चेत् ?
 प्रतीतमतद्, यत् तस्मिन् गृहीतेऽपि कथञ्चिद् गृह्यत इति ।
 नैवविधं किञ्चिद् अवगच्छाम इति चेत्, किं न भवति भ-
 वतः क्वचिद् घटादौ सन्मात्रग्रहऽन्याग्रहः ? । किं तद्
 यद् भूयां गृह्यत इति चेत् ?, ननु बालादिमिदं तदनुवि-
 द्मेव विशिष्टं सृष्ट्वादि । न च तत्सत्त्वतोऽन्यद् एव इति

चेत्, सन्धयेत्, किन्तु तन्मन्मभिन्नमवतीति । तथाऽ, प्रतीतिनिश्चयाऽनुभवेन अविगानत एव एकत्र सम्पृष्ट्वा-
 ऽऽकारवेदनात्, सन्मात्राद् एव एतदनुपपत्तेरतिप्रसङ्गात्,
 रूपमात्राद् रूपरसादिनिश्चयपत्तेः । न च सत्त्वाऽऽकारस्यो-
 ऽपि अभेद एव, अनकद्वैतप्रसङ्गात्, तथाहि-घटसत्त्वं
 तावद् एकं तस्य मृत्पाद्यत्मकत्वे एकत्वहानिः, तदन-
 भ्युपगमे प्रतीतिबाधा । तथा एकत्वेऽपि कस्य असी आ-
 कार इति वाच्यम्?, न रूपसत्त्वस्य, त्वगिन्द्रियेणाऽपि
 ग्रहणात्, तस्य च रूपाऽविषयत्वात् तथाऽप्रतीतिः, त-
 त्सत्त्वस्यैव तत्रात् न स्पर्शसत्त्वस्य, चक्षुषाऽपि उपस-
 न्धेः स्पर्शात् तत्सत्त्वभेदप्रसङ्गात् रूपेऽपि अनुगमोपपत्तेः,
 अन्यथा अनुभवविरोधात्, न च उभयसत्त्वस्य तदेकत्वा-
 ऽभेदात् इन्द्रियसङ्गस्य सङ्गत्, लोकभिरुपापत्तेः असम-
 सत्त्वादिति । न च तयोराकारयोर्भेद एव तथा प्रतीत्य-
 बाधात्, तस्यत उभयाऽयोगात् तत्सत्त्वैकत्वज्ञानेः, तथा च
 अभ्युपगमविरोधादिति ।

तथा सूत्रद्वयाद्यनेकत्वमावता च वस्तुनो-न्यायत एव
 व्यवस्थिता । कमभित्याह-तथाऽनुभवसिद्धत्वाद् अभ्युपग-
 र्दप्रकारेण अनुभवसिद्धत्वादिनि । किं हि स्वत्वाद् अभ्यु-
 पगमस्य न, स्वत्वात् इति चेत्? एतदशङ्क्याह-
 प्रतीतिमनद् यत् तास्मिन्-सत्त्वं, गृहीतेऽपि-स्पर्शकथं-
 त्विदं न गृह्यते इति, संशयिष्ये किञ्चिद् यत् तास्मिन् गृही-
 तेऽपि कथाश्च न गृह्यते इति, तद् अयमच्छाम इति चे-
 त् । एतदाशङ्क्याह-किं न भवति भवनः क्वचिद् घटसद्वी-
 त्वस्तुनि, सन्मात्रग्रहे सति, अन्यऽग्रहो-वस्त्वन्तराऽग्रहः ?
 किं तद्-वस्तु, यद् मूयः-पुनः-सन्मात्रग्रहोत्तरकालं गृह्यते
 इति चेत् । एतादृशकथाऽऽह-ननु इति-अस्यमस्याम्, बाला-
 र्दिसिद्धे ननु किञ्च मेव-सन्मात्राऽनुभवे मेव विधिप्रसङ्गात्
 इति, न तद् सूत्रकारिणः, तत्सत्त्वतः-सन्मात्रसत्त्वाद्, अन्यद्
 एव इति चेत् । एतदाशङ्क्याह-सत्यमेतद्, अस्यद् एव न
 किन्तु तत्सत्त्वमपि-सन्मात्रमपि न भवति । कुत इत्याह-
 तथा-सन्मात्रत्वेन अप्रतीतिः, अप्रतीतिश्च निश्चयाऽनुभवेन
 अवग्रहोत्तरकालम्, अविगानतः-अविगानेन एव, एकत्र
 अवस्तुनि । किमित्याह-सम्पृष्ट्वाऽऽकारवेदनात् । यत्रि ना-
 श्वेवं ततः, किमित्याह-सन्मात्राद् एव एकत्वभावात्, ए-
 तदनुपपत्तेः-सम्पृष्ट्वाकारवेदनाऽनुपपत्तेः अनुपपत्तिश्च
 अतिप्रसङ्गात्, अतिप्रसङ्गश्च रूपमात्रात् सकाशात्, रूप-
 रसादिनिश्चयापत्तेः सन्मात्राद् एव विजातीयनिश्चयन्यायन
 इद्वैव-दोषान्तरमधिहत्य आह-न त्वेत्यादि न च सत्त्वा-
 ऽऽकारयोः अपि इह अभिप्रकृतयोः, अभेद एव एकत्वानेन ।
 कुत इत्याह-अनकद्वैतप्रसङ्गात् । एतेषु आह-तथाहि
 इत्यादिना । तथाहि-घटसत्त्वं तावद् एकं तिष्ठेत् इत्यल-
 लम् । इत्यभिचारित्वमपि न भवति । न तस्य मृ-
 त्कत्वात्तत्त्वकत्वे सकलकालेऽनुभवसिद्धे । अनुभवस्यमान
 एकत्वहानिः सूत्रादिप्रसङ्गेन, तदनभ्युपगमे मृत्पाद्या-

सकत्वाऽनभ्युपगमे, प्रतीतिबाधा मृत्कत्वादिप्रतीतेः, तथा
 एकत्वेऽपि सत्त्वाऽऽकारयोर्गति प्रक्रमः, कस्य असी आ-
 कारः रूपादिसत्त्वाऽपेक्षया इति वाच्यम्?, किञ्च अतः?,
 स्वत्वा अपि इति इत्याह-न रूपसत्त्वस्य असी आका-
 रः । कुत इत्याह-त्यामिन्द्रियेण अपि ग्रहणात् कारणात् ।
 यद्येवं ततः किमित्याह-तस्य च त्वगिन्द्रियस्य रूपाऽविषय-
 त्वात्, अविषयत्वे च तथा त्वगिन्द्रियस्य रूपाविषयत्वेन अप्र-
 तीतिः, तत्सत्त्वस्य च रूपसत्त्वस्य च, तत्रात् रूपत्वात्, एवं
 च स्पर्शसत्त्वस्य असी आकार इति गम्यते । कुत इत्याह-
 चक्षुषा अपि उपसन्धेः कारणात् । ततः किमित्याह-
 स्पर्शात् सकाशात्, तत्सत्त्वभेदप्रसङ्गात् स्पर्शसत्त्वभेदप्रस-
 ङ्गात्, प्रसङ्गश्च रूप अपि अनुगमोपपत्तेः । इत्थं च एतत्
 इत्याह-अन्यथा एवमनभ्युपगमे अनुभवविरोधात्, चक्षु-
 षा तदुपलब्धिर्गति अनुभवः, न च उभयसत्त्वस्य स्पर्श-
 सत्त्वसत्त्वस्य, असी आकार इति प्रक्रमः । कुत इत्याह-
 तत्त्वकत्वाऽयोगान्, तस्य आकारस्य एकत्वाऽयोगात्, उभ-
 याऽऽवर्तित्वेण संगे अपि इन्द्रियसंकरप्रसङ्गात् विषयसा-
 ङ्ग्येण, संकरे च लोकावरोधाऽपत्तेः, एवमसमसत्त्ववि-
 रति । न च इत्यादि । न च तयोराकारयोः त्वस्तुत्वमभ्युपग-
 मे, एव एकत्वानेन । कुत इत्याह-तथा भेदकभेदत्वा, प्रतीत्य-
 बाधात् स्पर्शनात् अपि 'सोऽयं यो हट' इत्यवगमात्, त-
 था तत्त्वतः उभयाऽयोगात् तदनभ्युपगमेन तथा च आह-
 तत्सत्त्वैकत्वज्ञानेः घटसत्त्वैकत्वज्ञानेतिर्यथः, तथा च एवं
 च, अभ्युपगमविरोधात् वस्तुनाऽनेकत्वभावात्वाऽऽपेक्षया
 न च तयोराकारयोः भेद एव इति स्थितम् । एवं चोद-
 मन्तव्यत्वात्तथायधिकृत्य एतत् उक्तम् ।

अधुना वैशेषिकमतमुच्यते आह-

न च एतेभ्योऽन्य एव घटः, अवग्रहप्रसङ्गात्
 अरूपाद्यात्मकत्वात्, तत्तद्बुद्धौ अपि तत्तद्बुद्ध्याऽनाप-
 त्तेः, इत्थमपि तद्ग्रहणे इन्द्रियाणां स्वधर्माऽतिक्रमात् ।
 कथमतिक्रम इति चेत्?, चक्षुरादेररूपादिग्रहणात् । ए-
 वमपि को दोष इति चेत्?, ननु रसादिग्रहणापत्तिः,
 प्रतीतिबाधिता इयमिति चेत्, तदतिरिक्तबुद्धे का प्र-
 तीतिः? । न तेभ्य एकत्वबुद्धिरिति चेत्, ततः किमिति
 वाच्यम्? । अस्ति इयमिति चेत्, न खलु अस्यां वि-
 ग्नानम्, य एतन्मितिः (स) स तेभ्योऽन्य इति चेत्,
 संख्यायाः तद्भावप्रसङ्गः । न सा तदनाभिता इति
 चेत्, एवमपि तत्त्वतोऽन्या एव । यदि नाभेवं ततः
 किमिति चेत्?, तन्मितिः कबुद्धिः सा तद्विशेषणभूता
 इति चेत्, कथमेतत् विनिश्चीयत इति?, एकोऽयमिति
 व्यवसायादिति चेत्, न असी सदादिभिन्नप्रतिभासीति
 तथाऽननुभवात् । एवमपि तत्कल्पनेऽतिप्रसङ्गान् तदन्त-
 रापत्तेर्निराकरणाऽयोगात्, अननुभवाऽविशेषादिति त-
 देकत्वपरिग्रहामनिवृत्तय एव अयम् । तेषामेव एकाऽने-

कात्मकत्वाद् भेदाऽभेदभावात्, तथास्वभावत्वाद्विरोधाऽनुपपत्तेः, प्रतीतिमिदृत्वाद् बाधाभावादिति । सद्द्रव्याद्यनेकस्वभावे वस्तुनि वस्तुमात्रग्राहि एव अवग्रहकल्पमविकल्पकमङ्गीकर्तव्यम्, अन्यथा उक्तदोषाऽनतिवृत्तिः । एवंभूते च अस्मिन् आवयोरविवाद एव, एवंविधाऽवग्रहस्य अस्माभिरप्यभ्युपगतत्वात्, न च अत्र कश्चिदोषः, अपि तु शुक्तिकादौ अपि क्वचिद् रजतादिनिश्चयस्य न्यायत एव आपस्या गुणः, तस्य हि अवग्रहोत्तरकालमीहाप्रवृत्तस्य तथाविधसमानधर्मोपलब्धुरेव असत्त्वयोपशमभावेतो भावाद्, अन्यथा उक्तवत् तदयोगादिति ।

न चेति-नच एतेभ्यः सन्मृद्रूपाकारेभ्यः अन्य एव घटः एकात्मनेन । कुत इत्याह-अग्रहणप्रसङ्गाद् घटस्य प्रसङ्गश्च अरूपाद्यात्मकत्वात्, एतच्च सन्मृद्रूपाकारेभ्योऽभ्युपगमन, उपम्यासश्च एवम्-चक्षुर्ग्रहणाऽऽनुगुण्येन । तत्तद्वृत्तौ अपि इत्यादि । तेषां सन्मृद्रूपाऽऽकाराणां तस्मिन् घटवृत्तौ अपि सामान्यद्रव्यगुणानां यथान्भवं तद्वृत्त्यभ्युपगमन द्रव्यवृत्तौ कारणद्रव्येषु स एव वर्तेत इति कृत्वा । किमित्याह-तत्तद्रूपताऽनापत्तेः-तस्य घटस्य तद्रूपताऽनापत्तेः सन्मृद्रूपाऽऽकाररूपताऽनुपपत्तेः । इत्यर्थाप इत्यादि । इत्यर्थाप-एवमपि तत्तद्रूपताऽनापत्तौ अपि, तद्ग्रहणं-घटग्रहणं अभ्युपगम्यमानं । किमित्याह-इन्द्रियाणां स्वधर्माऽतिक्रमः-स्वधर्मोदापारित्यागः, कथमतिक्रमः इति चेत् ? । एतदाशङ्क्याह-चक्षुरादिः आदिशब्दान्-त्वगिन्द्रियग्रहः अरूपादिग्रहणाद् ; घटादिग्रहणाद् इत्यर्थः । एवमपि को दोष इति चेत् ?, द्विविधे हि द्रव्यम्-दार्शनं, स्पर्शनं च । रूपादिप्रतीतिः तद्गामित्वेन तद्व्यमानत्वाद् इत्यभिप्रायः । एतदाशङ्क्याह-ननु रसादिग्रहणाऽऽपत्तिः रसादिरपि घटवद् अरूपादित्वात्, सार्वेन्द्रियं च एवं द्रव्यं प्राप्नोति, रसादिप्रतीतिरपि तद्गामित्वेन तद्व्यमानत्वाद् इति भावनीयम् । प्रतीतिबाधिता इयं रसादिग्रहणाऽऽपत्तिः इति चेत् । एतदाशङ्क्याह-तदतिरिक्ततद्ग्रहं प्रकमाद् रूपादिव्यतिरिक्तघटग्रहं का प्रतीतिः ?, ननु किमनया ?, न तस्या रूपादिभ्यः एकत्वबुद्धिः, अनेकत्वाद् अभीप्राप्ति चेत् । एतदाशङ्क्याह-ततः किमांत वाच्यम् ?, किमापि अत्राऽस्ति च इयमकत्वबुद्धिरिति चेत् । एतदाशङ्क्याह-न खलु अस्यामेकत्वबुद्धौ विगानम्, यः कश्चिन् ; एतास्मिन्नम्-एतस्या एकत्वबुद्धेः आलम्बनम्, (स) स इति स घटः, तेषां रूपादिभ्योऽन्य इति चेत् । एतदाशङ्क्याह-संख्यायाः-एकसंख्यायाः, एकत्वबुद्धिर्नामस्त्वेन तद्भावप्रसङ्गः-घटभावप्रसङ्गः, न सा संख्या, तदनाश्रिता-घटाऽनाश्रित इति चेत् । एतदाशङ्क्याह-एवमपि-तदाश्रितत्वेऽपि, तद्व्यतः-एवमर्थेन, अन्या एव सन्मृद्रूपाऽऽकारेभ्य इति । याद् नामैवं ततः किमिति चेत् । एतदाशङ्क्याह-तस्मिन्ना-सदादिभिन्नसंख्यानिमित्ता एकत्वबुद्धिः, सा संख्या, तद्विशेषणभूता प्रस्तुता एकाऽवयवविशेषणभूता,

इति चेत् । एतदाशङ्क्याह-कथमेतद् विनिश्चीयते यदुत सा तद्विशेषणभूता इति ?, एकाऽयमिति व्यवसायाद् इति, चेद् विनिश्चीयते इति । एतदाशङ्क्याह-नाऽसौ व्यवसायः, सदादिभिन्नप्रतिभासी इति । कुत इत्याह-तथा सदादिभिन्नप्रतिभासित्वेन अननुभवात्, एवमपि तथा अननुभवेऽपि, तत्कल्पने-सदादिभिन्नाऽवयविकल्पने अतिप्रसङ्गात्, अतिप्रसङ्गश्च तदन्तरापत्तेः-तत्रैव अवयवव्यन्तरापत्तेः, आर्पात्तश्च निराकरणाऽयोगात् तदन्तरस्य, अयोगश्च अननुभवाऽविशेषाद् द्वयोरपि इति, इत्येवं तदकत्वपरिणामनिबन्धन एव अयं प्रकमात् सन्मृद्रूपाऽऽकारैकत्वपरिणामनिबन्धन एवायम्, एकाऽयमिति व्यवसायः । तेषामेव सदादीनामेकाऽनेकात्मकत्वात्, एतच्च भेदाऽभेदभावात्, अयं च तथास्वभावत्वात्, तथास्वभावत्वे च विरोधाऽनुपपत्तेः, अनुपपत्तिश्च प्रतीतिसङ्गत्वात् । नहि प्रतीतिरैव सिद्धौ निमित्तमित्याशङ्काऽपाहाय आह-बाधाभावादिति तदकत्वपरिणामनिबन्धन एव अयम्, इति एवै सद्द्रव्याद्यनेकस्वभावे वस्तुनि । किमित्याह-वस्तुमात्रग्राहि एव अवग्रहकल्पमविकल्पकमङ्गीकर्तव्यम् । किमित्याह-अन्यथा उक्तदोषाऽनतिवृत्तिः, उक्तदोषाः-“ न्यायाऽनुभवविरोधाद् ” इत्येवमादयः तदन्तिवृत्तिः, एवं भूतं च अस्मिन् अविकल्पके । किमित्याह-आवयोः-तव मम च, अविवाद एव । कुत इत्याह-एवंविधाऽवग्रहस्य अविकल्पकस्य अस्माभिः अभ्युपगतत्वात्, न चाऽत्र अभ्युपगमं कश्चिदोषः, अपि तु शुक्तिकादौ अपि, आदिशब्दाद् मरीचिकाग्रहः, क्वचिद् रजतादिनिश्चयस्य आदिशब्दाद् जलनिश्चयग्रहः, न्यायत एव आपस्या गुणः । न्यायत एव आर्पात्तमाह-तस्य इत्यादिना । तस्य हि शुक्तिकादौ रजतादिनिश्चयस्य, अवग्रहोत्तरकालमीहाप्रवृत्तस्य सतः । कस्य इत्याह-तथाविधसमानधर्मोपलब्धुरेव शुक्तिकादि-रजतादिसमानधर्मोपलब्धुरेव प्रमातुर्नान्यस्य, असत्त्वयोपशमभावेतः-असत्त्वयोपशमभावेन भावात्, अन्यथा एवमनभ्युपगमं, उक्तवत् यथाक्रमम्-“ शुक्तिकाया अपि अक्षानेन नीलादिवत् तस्त्वेन एव ग्रहणाद् ” इत्यादि तथा अयागाद् इति ।

यच्च उच्यते-“ गृहीतग्राहित्वादिकल्पोऽप्रमाणात् ” इति, एतदपि अयुक्तम् । स्वमतविरोधात्, निर्विकल्पकज्ञानेन स्वलक्षणस्य गृहीतत्वादिकल्पस्य तद्ग्राहित्वानुपपत्तेः, तत्प्रतिभासशून्यत्वात्, एवमपि तत्तथाताऽभ्युपगमे अतिप्रसङ्गात्, नीलविकल्पस्य पीतग्राहित्वापत्तेः पारम्पर्येण तत्तजनकत्वाविशेषात्, उपलब्धपीत-नीलद्रष्टुरपि तद्ग्रावादिति ।

यच्च उच्यते परैः-“ गृहीतग्राहित्वाद् विकल्पः अप्रमाणात् ” इति एतदपि अयुक्तम् । कथमित्याह-स्वमतविरोधात्, विग्राहश्च निर्विकल्पकज्ञानेन स्वलक्षणस्य गृहीतत्वात्, विकल्पस्य तद्ग्राहित्वाऽनुपपत्तेः-स्वलक्षणग्राहित्वाऽनुपपत्तेः, अनुपपत्तिश्च तत्प्रतिभासशून्यत्वात्, स्वलक्षणाऽऽकारशून्यत्वादिप्यर्थः । एवमपि तत्प्रतिभास-

शून्यत्वेऽपि सति, तत्तथात्वाऽभ्युपगमे-विकल्पस्य तद्वा-
हित्वाभ्युपगमे अनिप्रसङ्गात्, अनिप्रसङ्गश्च नीलाविकल्प-
स्य पीतवाहित्वाऽऽपत्तेः । नासौ पारम्पर्येण अपि तज्जन्यः
इत्याशङ्काऽप्याहाय आह-तत्तज्जनकत्वाऽविशेषात्, तस्य पी-
तस्य नीलाविकल्पजनकत्वाऽविशेषात् । एतद्भावनाय ए-
व आह-उपलब्धपीतनीलप्रदुरपि प्रमातुः, तज्जावात् नी-
लाविकल्पभावात्, तदापि अयुक्तमिति स्थितम् ।

न च गृहीतग्राहि ज्ञानमप्रमाणमेव, एकत्र नीलादी
अनेकप्रमातृज्ञानानां प्रमाणात्वाऽभ्युपगमात्, तेषां चान्योऽ-
न्यं गृहीतग्राहित्वात्, अन्यथा तद्ग्रहणानुपपत्तेः, तथा
अगृहीतग्राहिज्ञानाऽसम्भवात् सर्ववस्तूनां सर्वबुद्धैस्सदा
ग्रहणात्, तेषां सर्वज्ञत्वादन्यथा तत्तत्त्वायोगात्, ए-
कमन्तानाऽपेक्षया च गृहीतग्राहिज्ञानाऽसम्भव एव, सर्वेषां
सर्वदा अगृहीतग्रहणादिति ।

दूषणान्तरमाह-नच इत्यादिना । न च गृहीतग्राहि ज्ञानम-
प्रमाणमेव एकान्तेन भवतः । कुत इत्याह-एकत्र नीला-
दी अनेकप्रमातृज्ञानानां प्रमाणात्वाऽभ्युपगमात् परेणापि,
तेषां च अधिकृतज्ञानानाम् अन्योऽभ्यं परस्परं गृहीतग्रा-
हित्वात् । इत्थं च एतदङ्गीकर्तव्यमित्याह अन्यथा तद्-
ग्रहणाऽनुपपत्तेः-अधिकृतनीलादिग्रहणाऽनुपपत्तेः । तथा इ-
त्यादि । तथा अगृहीतग्राहिज्ञानाऽसम्भवात्, असंभवश्च
सर्ववस्तूनां नीलादीनाम्, सर्वबुद्धैः सदा ग्रहणात्, ग्रहणं
च तेषां बुद्धानां सर्वज्ञत्वादिति, अन्यथा तत्तत्त्वाऽयो-
गात्-तेषां सर्वज्ञत्वाऽयोगात् । एकसन्तान्त्यादि । एकस-
न्तानाऽपेक्षया अगृहीतग्राहिज्ञानाऽसंभव एव तस्य अ-
र्थस्य च क्षणिकत्वात्, सर्वेषां ज्ञानानाम्, सर्वदा सर्वका-
लम्, अगृहीतग्रहणात् इयोरपि क्षणिकत्वेन इति, यद्वा
तद्भावं भावात् अभिधानमात्रं ग्रहणमिति अग्रहीतग्रह-
णमिति ।

स्यादेतद्, न तत्त्वतो गृहीतग्राहित्वेन अस्य अप्रामा-
ण्यम्, अपि तु अविषयत्वेन इति । कथमयमविषय इ-
ति वाच्यम् ? यदनेन वेद्यते न तदस्तीति चेत्,
क तस्मास्तीति ? किं तत्रैव उच्यते, उताहो बहिरि-
ति ? । यदि तत्रैव कथं वेद्यते, वेद्यमानं वा कथं न त-
त्रेति चिन्त्यम् ? अथ बहिः, अविकल्पकेऽपि समानः
प्रसङ्गः, तेनाऽपि वेद्यमानस्व बहिरभावात् स्वरूपस्यै-
व वेदनात् । तद्वहिस्थतुल्यरूपमित्यदोष इति चेद्, केयं
तत्तुल्यरूपतेति वाच्यम् ? किं तत्साधारणरूपभावः ?
उताहो तत्तद्ग्रहणस्वभावता इति । न तावत् साधा-
रणरूपभावः, चेतनाऽचेतनत्वेन तद्वैलक्षण्यसिद्धेः,
सामान्यवेदनेन तद्प्रामाण्यप्रसङ्गाच्च । तत्तद्ग्रहणस्वभा-
वतातद्ङ्गीकरणे च विकल्पज्ञानेऽपि तुल्यः परिहारः,
तस्मापि तद्ग्रहणस्वभावताऽभ्युपगमात् । तथाविधग्राह्या-
भावादस्य कुतस्तद्ग्रहणस्वभावतेति चेत् । न, तथावि-

धग्राह्यभावे प्रमाणाभावात्, प्रत्यक्षस्य स्वलक्षणविषयत्वे-
न तत्राप्रवृत्तेः, अनुमानस्याप्युपलब्धिलक्षणप्रामाण्यविष-
यत्वात् तस्य च तद्भावाभ्युपगमात् । न हि साधारणं रू-
पमुपलब्धिलक्षणप्रामाण्यमिष्यते भवति, तदवस्तुत्वप्रतिज्ञा-
नात्, अनीदृशानुपलब्धेश्चाभावनिश्चयकत्वानुपपत्तेः । ए-
तेन तद्वाधकप्रमाणप्रवृत्तिः प्रत्युक्ता, उक्तवत्प्रत्यक्षादिस्त-
द्वाधकत्वायोगात् । युक्त्या, तदयोगो बाधक इति चेत् ।
न । विकल्पानुपपत्तेः । युक्तिर्हि प्रमाणमप्रमाणं वा स्यात् ? ।
प्रमाणं चेत् । न प्रत्यक्षादेरन्यदिति, अत्र चोक्तो दोषः ।
अप्रमाणत्वे तु तद्वाधकत्वानुपपत्तिः, अतिप्रसङ्गात् ।

स्यादेतद् न तत्त्वतो गृहीतग्राहित्वेन हेतुना, अस्य विक-
ल्पस्याप्रामाण्यम्, अपि न्यविषयत्वेनेति । एतदाशङ्क्याह-
कथमयं विकल्पोऽविषय इति वाच्यम् ? । यदनेन वेद्यते
विकल्पेन न तदस्तीति अविषय इति चेत् । एतदाश-
ङ्क्याह-क तद् नास्ति यदनेन वेद्यते, किं तत्रैव विक-
ल्पे, उत बहिरिति ? । यदि तत्रैव विकल्प एव नास्ति,
कथं तेन वेद्यते ? , वेद्यमानं वा कथं न तत्र विकल्पे इति
चिन्त्यम् । द्वितीयं विकल्पमधिकृत्याह-अथ बहिः य-
दनेन वेद्यते न तदस्तीति । एतदाशङ्क्याह-अविकल्पके-
ऽपि समानः प्रसङ्गाऽविषयत्वप्रसङ्गः । कथमित्याह-तेनापि
अविकल्पकेन वेद्यमानस्य बहिरभावात्, अभावश्च स्वरू-
पस्यैव वेदनात् । तदित्यादि । तद्विकल्पकं वेद्यमानबहिः-
स्थतुल्यरूपं विषयतुल्यरूपम्, इत्यस्माद्दोष इति चेत् ।
एतदाशङ्क्याह-कथं तत्तुल्यरूपता बहिःस्थतुल्यरूपता ?
इति वाच्यम् । किं तत्साधारणरूपभावं बहिःस्थसामान्य-
रूपभावाऽविकल्पकस्य, उत तद्ग्रहणस्वभावता-बहिःस्थग्र-
हणस्वभावतेति ? , किञ्ज्ञानः ? उभयथाऽपि दोषः, तथा
चाह-न तावत् साधारणरूपभावः तत्तुल्यरूपता । कुत इ-
त्याह-चेतनाचेतनत्वेन हेतुना तद्वैलक्षण्यसिद्धेः तयोरवि-
कल्पकबहिःस्थवैलक्षण्यसिद्धेः । दोषान्तरमाह-सामा-
न्यवेदनेन हेतुना साधारणरूपभावतः तद्प्रामाण्यप्रसङ्गा-
च्च अविकल्पकस्याप्रामाण्यप्रसङ्गाच्च न तत्साधारणरूप-
भावस्तत्तुल्यरूपतेति । तत्तद्ग्रहणस्वभावतातद्ङ्गीकरणे च-
तस्याविकल्पकस्य तद्ग्रहणस्वभावता-बहिःस्थग्रहणस्वभा-
वता तस्यास्तद्ङ्गीकरणे-तत्तुल्यरूपताङ्गीकरणमिति वि-
ग्रहः, तस्मिन् । किम् ? इत्याह-विकल्पज्ञानेऽपि तुल्यः प-
रिहारः तत्तद्बहिःस्थतुल्यरूपमित्ययम् । कुतः ? इत्याह-त-
स्यापि विकल्पज्ञानस्य तद्ग्रहणस्वभावताभ्युपगमात्-बहिः-
स्थग्रहणस्वभावताभ्युपगमात् । तथाविधेत्यादि । तथाविध-
ग्राह्याभावात्-विकल्पज्ञानग्राह्याभावादस्य--विकल्पज्ञानस्य
कुतस्तद्ग्रहणस्वभावता-बहिःस्थग्रहणस्वभावतेति चेत् ।
एतदाशङ्क्याह-न, तथाविधग्राह्याभावे-विकल्पज्ञानग्राह्या-
भावे प्रमाणाभावात् । अभावश्च प्रत्यक्षस्य तावत् स्वल-
क्षणविषयत्वेन हेतुना नत्र तथाविधग्राह्याभावंऽप्रवृत्तः,
अनुमानस्याप्यनुपलब्धिरूपस्योपलब्धिलक्षणप्रामाण्यविषय-
त्वात् । ततः किम् ? इत्याह-तस्य तथाविधग्राह्यस्य तद-

भावात्तुभंगमाद्-उपलब्धिलक्षणमांसाधीष्यत्वोपलब्धयुग-
गमात् । एतद्भावाद्येवाह-नहि साधारणं कथं विकल्पमा-
हामुपलब्धिलक्षणमासम्पत्ते भवति । कुत इत्याह-तद्-
वस्तुत्वप्रतिज्ञानात्-तस्य साधारणरूपस्यावस्तुत्वप्रतिज्ञा-
नात्, अर्थादशानुपलब्धेर्द्वानुपलब्धिलक्षणमांसांनुपलब्धेः ।
किमित्याह-अथावनिश्चयकथानुपपत्तेः तथाभ्युपगमात् ।
एतेनेत्यादि । अनेन-अनन्तरोक्षितेन तथाविधप्रमाणाद्ये
प्रमाणाभावेन । किमित्याह-तद्वाधकप्रमाणप्रवृत्तिः-प्र-
त्युक्ता नस्मिन्नथाविधप्रमाणाद्ये वाधकप्रमाणप्रवृत्तिनिराकृता ।
कुत इत्याह-उक्तवत् यथोक्तं तथा अत्यन्तदेः प्रत्य-
क्षानुमानेनैवैतस्य तद्वाधकत्वोपगमात्-तथाविधप्रमाणाद्ये वाधक-
त्वात् । अथवा तदसागस्तथाविधप्रमाणाद्ये वाधक-
साधारणरूपयोग इत्यर्थः 'वाधक इति चेत् । एतदाश-
ङ्क्याह-न, विकल्पानुपपत्तेः । अनुपपत्तिश्च-युक्तिर्हि प्र-
माणप्रमाणं वा स्यात् ? किञ्चातः ? उभयथापि दोष-
इत्याह-प्रमाणं चेत् । न प्रत्यक्षानुपपत्तिः, अत्र चोक्ता-
दोषः, प्रत्यक्षस्य स्वलक्षणविषयत्वेन तत्राप्रवृत्तेरित्यादि ।
अप्रमाणत्व तु युक्तेः, किमित्याह-तद्वाधकत्वानुपपत्तिः-
तथाविधप्रमाणाद्ये वाधकत्वानुपपत्तिः । कुत इत्याह-अतिप्रम-
कृता स्वलक्षणस्यापि युक्त्याधितत्वापत्तेः, अविषयऽपीयं
प्रचलति इति भावना । एवं विकल्पज्ञानस्यापि कस्याचित्
प्रामाण्यमङ्गीकर्तव्यमित्येदोपपत्त्यम् ।

इत्थमभ्युपगमं दोषमाह-

अखिलविकल्पज्ञानभ्रान्ततावादिनश्च तत्सामर्थ्योत्थं व-
चनमपि तादृगेवेति सुस्थिता तत्तत्त्वनीतिः । न हि भ्रा-
न्तमात्मनो भ्रान्ततामवैति, द्विचन्द्रज्ञानादावात्मनि भ्रा-
न्तताधिगमव्यपरोहेन चन्द्रद्वयाद्यधिगतिदर्शनात्, तत्स्था-
नोपजातवचसोऽपि स्वभ्रान्तताभिधानपरित्यागेन चन्द्र-
द्वयाद्यधिगमनात्, इति सकलमेव साक्षात्ज्ञानाभिधानं
भ्रान्तिमात्रम्, इति कथं तत्तत्स्वनिश्चय इति चिन्तयम्?,
तथाहि-अस्य नित्या-ऽऽत्मादिविकल्पवत् कृतकत्वा-
दिलिङ्गद्वारायाता अनित्याऽनात्मादिविकल्पा अपि भ्रा-
न्ता एव, इति कथं तेष्वस्तविधितिः ? निश्चितौ वा
कथं न नित्यादावपि, तद्विकल्पनामपि ततो भावात् ? ।
'अखिलविकल्पज्ञानभ्रान्ततावादिनश्च' किमित्याह-तत्साम-
र्थ्योत्थं-निश्चयविकल्पज्ञानभ्रान्ततासामर्थ्योत्थं वचनमपि
तादृगेव-भ्रान्तमेव, इति-एवं सुस्थिता तत्तत्त्वनीतिस्ताभ्यां
आत्मविकल्पज्ञानवचनार्थ्यां तत्त्वनीतिरित्युपपत्तिः, न सु-
स्थितेत्यर्थः । कथमित्याह-न हीत्यादि । न यस्मात् भ्रान्तं
ज्ञानमिति प्रकमः, आत्मनो भ्रान्ततामवैति । कुत इत्याह-
द्विचन्द्रज्ञानादौ आदिशब्दान्-मायाजलज्ञानग्रहः, आत्मनि-
स्वरूपं भ्रान्तताधिगमव्यपरोहेन चन्द्रद्वयाद्यधिगतिदर्शनात् ।
आदिशब्दान्-मायाजलग्रहः, तस्मात्सागजलवचसोऽपि-भ्रा-
न्तज्ञानसाध्याप्यजातवचनस्यापि स्वभ्रान्तताभिधानपरि-
त्यागेन चन्द्रद्वयाद्यधिगमनात्, इत्येवं सकलमेव अखिल-
विकल्पज्ञानं भ्रान्तिमात्रमिति कृत्वा कथं ततः साक्षात्-

तभिधानात् तत्त्वनिश्चय इति चिन्तयम् ?-नैव तत्त्वनि-
श्चय इति । एतद्भावाद्येवाह-तथाहीत्यादि । तथाज्ञाना-
दखिलविकल्पज्ञानभ्रान्ततावादिना नित्याऽऽत्मादिविकल्प-
विकृति निश्चयम्, कृतकत्वादिलिङ्गद्वारायाताऽनित्याऽ-
नात्मादिविकल्पा अपि भ्रान्ता एव नाभ्रान्ताः, इत्येवं कथं
तेभ्यो भ्रान्तविकल्पव्यस्तविधितिस्तित्वाऽनात्मादिविकल्पा-
निः ? निश्चितौ वा तेभ्योऽनित्याऽनात्मादिविकल्प-
नित्यादावपि निश्चयः ? कुत इत्याह-तद्विकल्पज्ञानस्यापि-
नित्याऽऽत्मादिविकल्पानामपि ततो वस्तुना भावात् ।

स्मादेतस्त्वलक्ष्यदर्शनादितवात्मनाकृतविप्लवरूपाः सर्व-
स्वविकल्पाः, तथापि केषामिदं स्वत्वविप्लवजन्मनां
विकल्पनामतत्प्रतिभासित्वेऽपि वस्तुन्यविसंबादः, येषां-
अभावात्तव मणिभ्रान्तः, तान्येषाम्, तद्भ्रमसंवे सत्य-
पि यथादृष्टविशेषानुसरणं परित्यज्य किञ्चित्सामान्य-
ग्रहणेन विशेषान्तरसमारोपात्, दीपप्रभायामिव मणि-
बुद्धेः, इति संबादिभ्य एव तद्विधित्तिर्नामं च दिश्यः ।

स्यादेतदित्यादि । स्यादेतदधीवं मन्यन्-स्वलक्षणदर्शनेना-
हिता या वासना तथा कृतं विप्लवरूपं येषां ते तथा-
विधाः सर्व एव विकल्पाः सामान्यत, तथाप्येवमपि व्य-
वस्थिते सति केषामिदं नित्याऽनात्मादिविकल्पाणां तत्प्र-
तिबद्धजन्मनां-वस्तुप्रतिबद्धजन्मनां विकल्पानामतत्प्रतिभा-
सित्वेऽपि-वस्तुप्रतिभासित्वेऽपीत्यर्थः, किमित्याह-वस्तु-
न्यविसंबादः । निदर्शनमाह-मणिप्रभायामिव विषयभू-
तायां मणिभ्रान्तः कुञ्चिकादिविषयरोपलभनेन, नान्येषां नि-
त्याऽऽत्मादिविकल्पानाम्, तद्भ्रमसंवे सत्यपि वस्तुभेदा-
दुपादे सत्यपीत्यर्थः, यथादृष्टविशेषानुसरणं परित्यज्य ;
कथमित्याह-किञ्चित्सामान्यग्रहणेन सदृशापरा परदेतुना
विशेषान्तरसमारोपाद् हेतोः, ' नान्येषाम् ' इति व-
र्तते । निदर्शनमाह-दीपप्रभायामिव विषयभूतायां मणिबुद्धेः
कुञ्चिकादिविषयरोपलभनेन, इत्येवं संबादिभ्य एव विकल्प-
व्यस्तविधित्तिरिति प्रकृतं स्वनिश्चयवित्तिर्नामं च दिश्यः ।

इत्थं पूर्वोक्तमाह-कृतमाह-

एतदस्यसत्, अस्विचारितस्वस्वीयत्वात् । तत्र, यत्रावृत्तम्
स्वस्वत्वदर्शनादितवात्मनाकृतविप्लवरूपाः सर्व एव वि-
कल्पाः इति । अत्र, किमिदं स्वत्वलक्षणदर्शनं नाम ? का वा
तदाहिता वासना, यत्कृतविप्लवरूपाः ? सर्व एव विकल्पाः
इतिवस्तुन्यविसंबादः स्वत्वलक्षणदर्शनम्, तदाहितवात्मनात्तथा-
विधिविकल्पजननशक्तिः ? । यद्येवम्, कथं निरंशवस्तुनिश्चयात्
निरंशानुभवत् तथाविधविकल्पजननशक्तिर्नाम प्रभूतानां
सम्भवः ? । कथं वैकस्या एवानकविकल्पप्रसङ्गः ? । सत्त्व-
वन्ते च स्वत्वलक्षणदर्शनानन्तरं नित्याऽनित्यादिविकल्पाः,
कमेवैकस्य, अक्रमेण, एतन्नैकप्रमाणस्य, न चैते शक्तिभेदे-
कमेवैकजनकत्वे विना । न च भूयसापि निश्चयवस्तुविष-
यनिरंशवस्तुभवानां तत्प्रतस्तत्त्वे विशेषः, रूपादिविकल्पानां-

नामिव । तत्र तेषामिदं कस्य बहुना वाऽनन्तरं पारम्पर्येण
वा तथाविधफलभेदोऽमीषां न्याय्य इति भाव्यमेतत् ।
का चेयं तथाविधविकल्पजननशक्तिः, किं तदुत्तरं मानसम्,
उतान्यैव काचित् ? । यदि मानसम्, कथं स्वलक्षणदस्व-
लक्षणजनम् ? । अस्वलक्षणं च विकल्पः, असदाकाररूप-
त्वात् । न स्वसंवित्तिस्तत्रास्वलक्षणम्, अपि तु बहिर्मुख-
वभास एवेति चेत् । न खलु सा ततोऽन्या, इति कथं
नास्वलक्षणम् ? । अममसौ, सा तु सती, स्वसंविदितत्वा-
देवेति चेत् । कथमसौ तन्मात्रत्वा विकल्प इति चिन्त्य-
म् ? । असदाकारानुबेधादिति चेत् । कथममताऽनुबेधो
नाम ? । स निर्विषयत्वादमत्, न तु तथाप्रतिभासनेति
चेत् । न स्वसंवित्तिस्तथाप्रतिभासनादन्या, इत्यस्वलक्ष-
णत्वमेव ।

एवं पूर्वपक्षमाशङ्क्याह—एतदपि—असत्—अशोभनम् । कुत
इत्याह—अविचारितरमणीयत्वात् कारणात् । एतदेवाह—
नञ्चत्यादिना । तत्र यत्तावदुक्तमादौ 'स्वलक्षणदर्शनाहितया
सनाकृतविप्लवरूपाः सर्वे एव विकल्पाः' इति—एतत् । अत्र
किमिदं स्वलक्षणदर्शनं नाम ? । का वा तदाहिता—स्वलक्षण-
दर्शनाहिता वासना, यत्कृतविप्लवरूपाः सर्वे एव विकल्पा
इति ? । अत्राह बस्यनुभवः शुद्धः स्वलक्षणदर्शनम्, तदा-
हितयासना तु तथाविधविकल्पजननशक्तिः, तथाविधस्य
संवादिनोऽसंवादिनश्च । एतदाशङ्क्याह—यद्येयम्, कथं निरं-
शवस्तुविषयाद् निरंशानुभवात् तथाविधविकल्पजनन-
शक्त्यानां प्रभूतानां संभवः सामान्येन ? । कथं वैकस्या एव
शक्तेरनैकविकल्पजनम् ? । का वा किमाह ? न चैतदेवम्,
इत्याशङ्कानिरासयाह—समुत्पद्यन्ते च स्वलक्षणदर्शनानन्तरं
नित्यानित्यादिविकल्पाः क्रमसंज्ञकस्य प्रमातुः सांख्यार्थ-
ज्ञादिमत्प्रतिपत्त्या, अक्रमेण चानैकप्रमातृणां सांख्यार्थज्ञा-
दीनां नित्यानित्यादिविकल्पाः । शक्तिभेदश्चैकानैकजनकत्वं
श्चेति विग्रहः, ते चैत, एते विना, क्रमाक्रमपक्षद्वयऽपीति ।
एतदेवाह—न चेत्यादि । न च भूयसामपि क्रमपक्षे । केषामि-
त्याह—निरंशवस्तुविषयानिरंशानुभवानां तुल्यस्वलक्षणानु-
भवानामित्यर्थः । किमित्याह—तत्रतः—परमार्थेन; तत्रैव-त-
द्भावं रूपादिस्वलक्षणानुभवत्व इत्यर्थः, विशेषा भेदः । किं
तर्हि ? सर्वे एवैते—रूपादिस्वलक्षणानुभवा एवेति । इदं
निर्देशनमाह—रूपादिस्वलक्षणानामिव 'एकस्य प्रमातुः'
इति प्रक्रमः, तथाविधानुभवनिवन्धनानामिति, तथाह—
क्रमेणापि रूपादिस्वलक्षणानि स्याकारमनुभवं कुर्वाणामि न
रूपादिस्वलक्षणत्वेन विशिष्यन्ति इति । प्रकृत्याजनामाह—
तत्—तस्माद् न तेषामिव—रूपादिस्वलक्षणानामिव 'एकस्य
प्रमातुः, इति प्रक्रमः; बहुना वा प्रमातृणामनन्तरं बहुना पार-
म्पर्येण वैकस्य तथाविधफलभेदो भिन्नजानीयविज्ञानादि-
कार्यभेदोऽमीषां निरंशवस्तुविषयानिरंशानुभवानां न्याय्य
इति भाव्यमेतद्—भावनीयमेतत् । एतदुक्तं भवति—यथा तेषां
रूपादिस्वलक्षणानां न रसादिफलभेदो न्याय्यः, एवमनित्या-
ऽनात्मकवस्तुभूतानामपि न नित्या-ऽऽत्मादिविकल्पजन-

नशक्त्यास्यः फलभेदो न्याय्यः । इहैवाभ्युपगमाह—का चे-
र्यामित्यादिना । का चेयं तथाविधविकल्पजननशक्तिर्भवतो-
ऽभिप्रेता ? किं तदुत्तरं प्रक्रमाद्विकल्पप्रत्यक्षोत्तरं मानसं
स्वविषयानन्तरेत्यादिलक्षणम्, उतान्यैव काचित्कालयगता ?,
उभयथापि दोषमाह—यदि मानसम्, कथं स्वलक्षणाद् मान-
सात् स्वलक्षणजनम् विकल्पोऽप्याह—? विकल्पास्वलक्षणत्वमाह-
अस्वलक्षणं च विकल्पो भवतीत्या । कुत इत्याह—असदाका-
ररूपत्वात्—असदाकारो विकल्पबुद्धिप्रतिभासोऽस्वलक्ष-
णत्वाभ्युपगमात् स एव रूपं यस्य स तथा तद्भावस्तस्मात्
न स्वसंवित्तिस्तत्र विकल्पेऽस्वलक्षणम्, अपि तु बहिर्मु-
खावभास एवास्वलक्षणमिति चेत् । एतदाशङ्क्याह—न
खलु सा स्वसंवित्तिस्ततो बहिर्मुखवभासादन्या, इत्येवं क-
थं नास्वलक्षणम् ?—अस्वलक्षणमेव । अममसौ बहिर्मुखवभा-
सः, सा तु स्वसंवित्तिः सती—विद्यमाना, स्वसंविदितत्वाद्
कारणादिति चेत् । एतदाशङ्क्याह—कथमसौ स्वसंवित्तिस्त-
न्मात्रत्वा—स्वसंवितात्माप्रतद्भावा विकल्प इति चिन्त्यम्, न त-
त्र स्वलक्षणानिर्गच्छोऽश इति कृत्वा—असदाकारानुबेधादसौ-
विकल्प इति चेत् । एतदाशङ्क्याह—कथममता आकारानु-
बेधो नाम स्वसंविदः ?—नैवेत्यर्थः । स आकारो निर्विषय-
त्वात् कारणादसंस्तुच्छः, न तु तथाप्रतिभासनेन—न पुन-
र्बहिर्मुखवभासप्रतिभासनेनास्मिन्निति चेत् । एतदाश-
ङ्क्याह—न स्वसंवित्तिर्गर्भकता तथाप्रतिभासनाद् बहि-
र्मुखवभासप्रतिभासनादन्याऽर्थान्तरभूतेति कृत्वाऽस्वलक्ष-
णत्वमेव स्वसंविदः ।

तस्य विभ्रमरूपत्वात् नदन्याऽनन्यत्वकल्पनैवायुक्तेति
चेत् । कोऽयं विभ्रम इति कथनीयम् ? । अनिरूप्यस्व-
रूपस्तत्त्वतोऽमद्रूप इति चेत् । कथमयं स्वसंवित्तिभेदक
इति वाच्यम् ? । न तत्र इति चेत् । उन्मत्तो विकल्पः ।
अस्त्विति चेत् । प्रतीत्यादिवाधा । चेतनैव तथाभूता
विकल्प इति चेत् । किंभूतं चिन्त्यम् ? असदाकारेति
चेत् । अस्वलक्षणमेवेयम्, असदाकारत्वात् । न स्वसं-
वित्तिस्तत्रास्वलक्षणम्, अपि तु बहिर्मुखवभास एवेति
चेत् । न खलु सा ततोऽन्यति ममानं पूर्वेण, इति
यदि मानसं कथं स्वलक्षणादस्वलक्षणजनम् साधीयः ?
इति । कथं वा निर्विकल्पकत्वेनाभिज्ञात् भिन्नविक-
ल्पसंभवः ? । हि नीलादिमात्रात् क्वचिद्रसादिभावः
तथाऽदर्शनात् । न चात्र किञ्चिद्भेदकम्, अनभ्युपगमा-
त् । अभ्युपगमेऽपि ततोऽतिशयामिद्वैरिति निवेदयि-
ष्यामः ।

तस्य बहिर्मुखवभासप्रतिभास्य विभ्रमरूपत्वात्कारणा-
त् नदन्याऽनन्यत्वकल्पनैव तथा स्वसंविद्याऽन्यानन्यत्व-
कल्पनैवायुक्तेति चेत् । एतदाशङ्क्याह—कोऽयं विभ्रमो य-
द्रूपत्वादन्याऽनन्यत्वकल्पनाऽयोग इति कथनीयम् ? । अ-
निरूप्य स्वरूपं यस्य चैतथ्येन स तथा तस्यतः परमार्थ-
तोऽसद्रूप इति चेत् । एतदाशङ्क्याह—कथमयं विभ्रमोऽ-

सदृशः सन् स्वसंविन्निभेदक इत्येतद् वाच्यम् ? । न त-
स्वत इति चेत् स्वसंविन्निभेदकः । एतदाशङ्क्याह-उत्स-
क्षा विकल्पः आदिशष्टस्वसंविन्निभेदकः । अस्मिन्निति
चेद् विकल्पाभावः । एतदाशङ्क्याह-प्रतीत्यादिवाधा, आदि-
शब्दाद्-भावेनभेदवाधाग्रहः । चेतनेय तथाभूता विशि-
ष्टा विकल्प इति चेत् । एतदाशङ्क्याह-किंभूता तथाभू-
तेति चिन्त्यम् ? । असदाकारा अस्माकारो यस्याः सा त-
थेति चेत् । एतदाशङ्क्याह-अस्वल्क्षणमेवयं चेतना, अ-
सदाकारत्वात् । न स्वसंविन्निस्तत्र चेतनायामस्वल्क्षणम्,
अपि तु बहिर्मुखभावस एवास्वल्क्षणमिति चेत् । एत-
दाशङ्क्याह-न खलु नैव सा चेतना स्वसंविन्निस्ततो ब-
हिर्मुखभावसादन्यात् समानं पूर्वेण कथं नास्वल्क्षणम्,
इत्यादिनाङ्गम् । इत्येवं यदि मानसं कथं स्वल्क्षणदस्व-
ल्क्षणजन्य साधीयः-शोभनतरम् ?-नैवेत्यर्थः । कथं वन्या-
दि । कथं वा निर्विकल्पकत्वेनाभिवाद् मानसाद् भिन्न-
विकल्पसंभवा विकल्पकत्वेन । कथं च न स्यादित्याह-
न हि नीलादिमात्राद् वस्तुनोऽन्यग्रहितात् क्वचिद् रसा-
दिभावः । आदिशब्दाद्-गन्धादिग्रहः । कथं न रसादि-
भाव इत्याह-तथाऽदर्शनात् । न चात्र मानसाद् विकल्पज-
न्मान किञ्चिद् भेदकमास्ति । कुत इत्याह-अनभ्युपगमात् ।
अभ्युपगमेऽपि सति भेदकस्य वासनाद्, ततो भेदकाद्-
तिशयासिद्धेरिति नियेदयिष्याम ऊर्ध्वम् । गतो मानसपक्षः ।

विकल्पान्तरणाह—

अथान्यैव कान्चित् । काऽसाविति वाच्यम् ? । अनादि-
मदालयगतशक्तेः स्वल्क्षणदर्शनमहकारिभावतां विशेषक-
रस्यम्, तथाहि-सा तदनुभवं प्राप्याक्षेपेण तथाविधविक-
ल्पजननस्वभावापजायत इति स्वल्क्षणदर्शनाहितेत्युच्य-
ते । अत एव न भिन्नविकल्पसम्भवाभावः, तथाविधश-
क्तिसहकारित्वेन तदनुभवस्य तदविरोधादिति । एतदपि
यत्किञ्चित्, तस्य तत्सहकारित्वामिदं, ततस्तस्या उप-
काराभावात्, अनुपकार्योपकारकयोश्च सहकारित्वायोगात् ।
द्विविधो हि वः सहकारार्थः परस्परतिशयाधानेन सन्ताने
विशिष्टस्योत्पादनलक्षणः, पूर्वस्वहेतोरिव समप्रोत्पन्नैकका-
र्यक्रियालक्षणश्च । न चानयोरेकोऽपि सम्भवति, क्षण-
कत्वेन परस्परतिशयाधानायोगात् । अतिशय उपकार इ-
त्यनर्थान्तरम् । न चासावन्यतोऽन्यस्य, विकल्पायोगात् ।

द्वितीयं विकल्पमधिकृत्याह—अथान्यैव कान्चित् तथाविध-
विकल्पजननशक्तिः । एतदुग्रीकृत्याह-काऽसाविति वाच्यम् ? ।
अनादिमती चासावालयगतशक्त्येति विग्रहः, तस्याः स्व-
ल्क्षणदर्शनमहकारिभावतः—प्रवृत्तिविज्ञानमहकारिभावत
इत्यर्थः, विशेषकरणमतिशयकरणं सा । एतदेष भाषयति-
तथाहीत्यादिना । तथाहि—साऽनार्दमदालयगतशक्तिस्तद-
नुभवं प्राप्य—स्वल्क्षणदर्शनमासाद्य, अक्षेपणाव्ययधानेन,
तथाविधविकल्पजननस्वभावा-अनित्यादिविकल्पजननस्व-
भावापजायत इति कृत्वा स्वल्क्षणदर्शनाहितेत्युच्यते । अत
एव कारणात् न भिन्नविकल्पसंभवाभावः, किं तर्हि ? सं-

भव एव । कुत इत्याह—तथाविधशक्तिसहकारित्वेन हेतुना
तदनुभवस्य-स्वल्क्षणानुभवस्य प्रवृत्तिविज्ञानस्येत्यर्थः तद-
विरोधादिति प्रकमाद् भिन्नविकल्पसंभवाविरोधात् शक्तिर-
स्यापादानमित्यभिप्राय इति । एतदाशङ्क्याह—एतदपि
यत् किञ्चित् । कथमित्याह—तस्य स्वल्क्षणानुभवस्य त-
त्सहकारित्वामिदं—प्रस्तुतशक्तिसहकारित्वामिदं । अस्ति-
द्विध नतोऽधिकृतानुभवात् । तस्याः शक्तेः, किमित्याह-उप-
काराभावात् । यदि नामैवं ततः किमित्याह—अनुपकार्यो-
पकारकयोश्च भाषयोः सहकारित्वायोगात् । एतमेवाह-द्वि-
विधो हि वः—युष्माकं सहकारार्थः । द्वैविध्यमाह-परस्पर-
तिशयाधानेन क्षणपरम्परया संताने प्रबन्धे विशिष्टस्य-
स्योत्पादनलक्षणा विद्यमानकार्ययोग्यताकारित्यर्थः, तथैव
पूर्वस्वहेतोरिवोत्पादानाद् समप्रोत्पन्नैककार्यक्रियालक्षणश्च
समप्रोत्पन्नानामेककार्यक्रियाऽन्यानां विद्यमानकार्योत्पत्तिः
सैव लक्षणं यस्य सहकारार्थस्य स तथेति समासः ।
न चेत्यादि । न चानयोः—सहकारार्थयोरैकोऽपि संभव-
ति । कुत इत्याह—क्षणकत्वेन हेतुना परस्परति-
शयाधानायोगात् । एतदेष भाषयति-अतिशय उपकार
इत्यनर्थान्तरम् । न चासावतिशयोऽन्यतः सकाशादन्यस्य ।
कथं नेत्याह—विकल्पाऽयोगात् ।

तदनुभवो हि तच्छक्तेरनुत्पन्नायाः, उत्पन्नायाः, निरुद्धा-
या एव बोपकुर्यात् ? । न तावदनुत्पन्नायाः, तस्या एवाम-
त्वात्, अमत्तशोपकाराकरणात् । नाप्युत्पन्नायाः, तस्या अ-
नाधेयातिशयत्वात्, क्षणादूर्ध्वमनवस्थितेः । द्वाभ्यामप्ये-
कीभूय तदन्यकरणमेवातिशयाधानम्, तदेव शोपकार
इति चेत् । न, उपादानकारणविशेषाधानमन्तरेण ततः
कार्यविशेषासिद्धेः । न चैककालभाविनाऽन्यतो भवन्त्वा
अन्यत एव भवता तस्या अतिशयाधानम्, तन्निबन्धन-
स्य तत्कृतविशेषासिद्धेः । तदभ्युपगमे च तत्राप्ययमेव वृ-
त्तान्तः, एवं निबन्धनपरम्परायामपि वाच्यम्, इत्यत्राणं
निबन्धनपरम्परा ।

एतमेवाह—तदनुभवो हीत्यादिना । तदनुभवोऽधिकृतस्व-
ल्क्षणानुभवो यस्माच्छक्तेरनादिमदालयगतशक्तेरनुत्पन्नाया
उत्पन्नाया निरुद्धाया एव बोपकुर्यादिति संभावना विक-
ल्पाः । न तावदनुत्पन्नाया उपकराति तदनुभवः । कुत इ-
त्याह—तस्या एव शक्तेरसत्त्वात् । न चासावनुत्पन्नाऽस्ति ।
यदि नामैवं ततः किमित्याह—असत्तश्च सामान्येनोपका-
राकरणात् । नाप्युत्पन्नाया उपकराति तदनुभवः । कुत
इत्याह—तस्या उत्पन्नाया निष्पन्नत्वेनानाधेयातिशयत्वात् ।
एतच्च क्षणादूर्ध्वमनवस्थितेः कारणात् । द्वाभ्यामपि श-
क्त्यनुभवाभ्यामेकीभूय तदन्यकरणमेव विशिष्टशक्ति-
करणमथानतिशयाधानम्, तदेषचान्यकरणमुपकार इति
चेत् । एतदाशङ्क्याह-नेत्यादि । न-नैतदेवम् । कुत इति
युक्तिमाह—उपादानकारणविशेषाधानमन्तरेण इह तावद-
धिकृतशक्तिविशेषाधानं विना, ततो विकल्पितानुभवात्,
कार्यविशेषासिद्धेः प्रस्तुतविकल्पकार्यभेदासिद्धेरित्यर्थः । न

वैककालमाधिना शक्या सहानुभवमन्वता भवन्त्याः श-
क्ताम्वन एव स्वहेतोरभेदताऽनुभवत तस्याः शक्तेरनिशया-
धानं 'न्याय्यम्' इति शेषः । कुत इत्याह—तत्रिबन्धनस्य
अधिकृतशक्त्युपादानस्य तत्कनविशेषासिद्धेर्विवादानानुभ-
वकृतविशेषासिद्धेः । तदभ्युपगमे च सामान्येन तत्रिबन्धन-
स्य तत्कनविशेषाभ्युपगमे च तत्रापि तत्रिबन्धनेऽयमवान-
स्तरैदितो 'नोपादानकारणविशेषाधानमन्तरं ततः कार्य-
विशेषासिद्धेः' इत्यादिर्वृत्तान्तः । एवमुक्तनीत्या निबन्धन-
परम्परायामपि वाच्यम् । इति एवम्, अत्रापि निबन्धन-
परम्परा अत्रापि संसारं कस्यापि निबन्धनस्याङ्गीत्या
विशेषाधानायोगादिति भावनीयम् ।

स्वहेतुपरम्परात एव सा शक्तिस्तथास्वभावोत्पत्त्या याऽनु-
पकारिणमपि तदनुभवं सहकारिणमपेक्ष्य विशिष्टं कार्यं
जनयत्यतो न दोष इति चेत् । न । अनुपकारिणोऽपेक्षा-
ऽवोपात् । तदभ्युपगमेऽतिप्रसङ्गात्, तत्तथाविधस्वभा-
वाधायकहेतोरप्यस्थानपक्षपातित्वापत्तेः, स्वभावापर्यनु-
योगस्य च प्रमाणोपपन्नस्वभावविषयत्वात् । स्वपरिकल्प-
नामर्भवाद्मात्रोदितस्वभावविषयत्वे तु तत्स्वव्यवस्थानुपप-
त्तिः, अतथाविधस्वभावानामपि तथाविधस्वभावस्वाभि-
धानाविरोधात् । एवं च सहेतुकनाशापत्तिः, 'स्वहेतुपर-
म्परातस्तथास्वभाव एवासावुत्पन्नो भावो योऽकिञ्चित्क-
रमपि नाशहेतुमपेक्ष्य नश्यति' इत्यपि वक्तुं शक्यत्वात्,
स्वभावपर्यनुयोगामिद्धेः, अचिन्त्यशक्तित्वात्, अन्यथा
त्वत्पक्षेऽपि तुन्यत्वादिति । नापि निरुद्धायाः, तस्या ए-
वासत्त्वात्, अतश्चापकाराकरणात् । न च प्रकारान्तरे-
णोपकारकरणं संभवति । एवं तावदाद्यप्ये सहकारार्था-
भव इति ।

स्वहेतुत्व्यादि । स्वहेतुपरम्परात एव सा शक्तिरधिकृता
तथा-स्वभावोत्पत्त्या, याऽनुपकारिणमपि तदनुभवमधिकृत-
स्वलक्षणानुभवं सहकारिणमपेक्ष्य विशिष्टं कार्यं जनयत्य-
धिकृताधिकृतपाठ्यम्, अतो न दोष इति चेत् अभिकृतः ।
एतदाशङ्क्याह—न, अनुपकारिणः तदनुभवस्य । किमि-
त्याह—अपेक्षाऽयोगात् । तदभ्युपगमेऽनुपकारिणोऽपेक्षाऽ-
भ्युपगमेऽतिप्रसङ्गात्, तद्वद् विद्यापेक्षापत्तेः । तत्तथाविध-
त्वादि । तस्याः शक्तिस्तथाविधस्वभावाधायककोऽनुपकारिण-
मपि तदनुभवं सहकारिणमपेक्ष्य विशिष्टं कार्यं जनयतीत्ये-
वाविधस्वभावाधायकत्वात्सौ हेतुर्भेति समासः, तस्यापि,
किमित्याह—अस्थानपक्षपातित्वापत्तेः निति क्रियायोगः ।
उक्तं च—'अस्थानपक्षपातश्च, हेतोरनुपकारिणि । अपेक्षा-
यां नियुक्ते यत्, कार्यमन्याविशेषतः ॥ १ ॥' इत्यभि । स्व-
भावापर्यनुयोगस्य च न स्वभावः पर्यनुयोगमर्हति इत्यस्य ।
किमित्याह—प्रमाणोपपन्नस्वभावविषयत्वात् प्रतीतिसिद्धि-
स्वभावविषयत्वादित्यर्थः, स्वपरिकल्पनागर्भत्वात्सौ वाङ्मा-
त्रोदितस्वभावश्चेति समासः, स एव विशेषो यस्य स्वभा-
वापर्यनुयोगस्य स स्वपरिकल्पनागर्भत्वात्सौमात्रोदितस्वभा-

वविषयस्तस्य भावस्तस्मिन् पुनरस्थाभ्युपगम्यमाने, कि-
मित्याह—तस्यैवस्वानुपपत्तिः । कुत इत्याह—अत-
थाविधस्वभावानामपि भावानां तथाविधस्वभावस्वाभिधा-
नाविरोधात् । ततः किमित्याह—एवं च सहेतुकनाशापत्तिः ।
कर्णमित्याह—स्वहेतुपरम्परातः सकाशात् तथास्वभाव ए-
वासावुत्पन्नो भावः पदार्थो योऽकिञ्चित्करमपि नाशहेतुमपे-
क्ष्य नश्यति इत्यपि वक्तुं शक्यत्वात् तथास्वभावपर्यनुयो-
गासिद्धेरङ्गीत्या । असिद्धिर्वाच्यशक्तित्वात् स्वभाव-
स्य । इत्थं चैतदङ्गीकर्तव्यमित्याह—अन्यथा त्वत्पक्षेऽपि स्व-
हेतुपरम्परात एव सा शक्तिस्तथास्वभावोत्पत्त्यस्मिन्नपि,
तुल्यत्वात् पर्यनुयोगस्य । इति सर्वत्र 'न, अनुपकारिणोऽ-
पेक्षाऽयोगात्' इत्यतो यथायोगं 'न' इति क्रिया वाङ्गी-
या । नापि निरुद्धायाः 'शक्तेरपकारोति तदनुभवः' इति
प्रक्रमः । कुत इत्याह—तस्या एव निरुद्धायाः शक्तेरस्वत्वा-
त्, असत्तश्च तुच्छस्य चोपकाराकरणात् । न चेत्यादि । न
च प्रकारान्तरेणाङ्गप्रकारत्रयातिरिक्तोपकारकरणं संभव-
ति वस्तुनस्तस्यैवाभावात् । एवं तावदाद्यप्ये—उपन्या-
सक्रमप्रामाण्यत्वात् 'परम्परानिशयाधानेन संतानं विशिष्ट-
क्षणात्पादनलक्षणः' इत्यस्मिन्, सहकारार्थाभाव इति ।

एतेन पूर्वस्वहेतोरैव समग्रोत्पन्नैककार्यक्रियालक्षणोऽपि
सहकारार्थो निषिद्धः, तस्वतः प्रथमसहकारार्थाविशेषात्,
'स्वहेतुपरम्परात एव सा शक्तिस्तथास्वभावोत्पत्त्या' इ-
त्यादिना तु सुतरामभेदात्, प्रत्येकं तत्तथाविधकार्यजनन-
समर्थस्वभावेतद्विकल्पदोषापत्तेश्च । प्रथमपक्षे किमन्यो-
न्यापेक्षया ? एकत एव तत्सिद्धेः । द्वितीयपक्षे चापेक्षया-
मपि तदसिद्धेः, प्रत्येकमतस्वभावत्वात् ।

एतेनेत्यादि । एतेन-अनन्तरोदितेन, पूर्वस्वहेतोरैव समग्रोत्प-
न्नैककार्यक्रियालक्षणोऽपि सहकारार्थः प्राग् निर्दिष्टस्व-
रूपो निषिद्धः । कुत इत्याह—तस्यतः—परमार्थेन, प्रथमस-
हकारार्थाविशेषात् । अस्य सहकारार्थस्य परम्परानिशया-
धानेन संतानं विशिष्टक्षणात्पादनलक्षणः प्रथमः, तद्व्यमपि
पूर्वस्वहेतोरैव समग्रोत्पन्नैककार्यक्रियालक्षणः सदा संता-
नापक्षयैवभूत एव, तस्य तस्य कार्यस्य विशिष्टक्षणात्पाद-
जलक्षणत्वादिति भावनीयम् । 'स्वहेतुपरम्परात एव सा
शक्तिस्तथास्वभावोत्पत्त्या' इत्यादिना त्वनन्तरोदितप्रबन्धेन
सुतरामभेदान्—इयोरपि सहकारार्थयोः फलाभेदादिति-
गर्भः । दोषान्तरमाह—प्रत्येकामत्यादिना । प्रत्येकप्रक्रमेकं
प्रति, तेषां समग्रोत्पन्नानां तथाविधं विशिष्टं यद् विव-
क्षितं विद्वानादि कार्यं तज्जननसमर्थस्वभावश्चतरेभ्योऽङ्ग-
जनसमर्थस्वभावश्चेति विकल्पार्थ्यां दोषास्तदापत्तेश्च कार-
णाद् 'द्वितीयोऽपि सहकारार्थो निषिद्धः' इति क्रिया ।
एतदुक्तं भवति—पूर्वस्वहेतोरैव समग्रोत्पन्नैककार्यक्रियाल-
क्षणा द्वितीय सहकारार्थः । तत्र ये समग्रा उत्पन्नास्ते
प्रत्येकं तथाविधकार्यजननसमर्थस्वभावाः स्युः, न वा त-
थाविधकार्यजननसमर्थस्वभावा इति द्वयी गतिः । तत्र
प्रथमपक्षे—प्रत्येकं ते तथाविधकार्यजननसमर्थस्वभावा इ-
त्यस्मिन्, किमन्योन्यापेक्षया ? एकत एव तथाविधका-

यजननसमर्थस्वभावात् समग्रात्, तत्सिद्धेस्तथाविधकार्य-
संसिद्धेः, अन्यथा तत्स्वभावत्वानुपपत्तिरिति हृद्यम् ।
द्वितीयपक्षे च—प्रत्येकं ते न तथाविधकार्यजननसमर्थ-
स्वभावा इत्यस्मिन् । किमित्याह—अपेक्षायामपि सत्यां, न-
दसिद्धेः—विबलितकार्योसिद्धेः । आसिद्धश्च प्रत्येकमतस्व-
भावत्वात् समग्राणाम् । न हि प्रत्येकं तैलाजननस्वभावाः
सिकताणवः परस्परगणक्षयाऽपि तैलं जनयन्ति, तदन्तस्व-
भावत्वविरोधात् ।

तेषामत एव प्रत्येकत्वाभावादप्रत्येकत्वत एव तत्स्व-
भावत्वाददोष इति चेत् । न । अनकतः सर्वथैकभवना-
सिद्धेः, तद्विभ्रस्वभावत्वात्, अन्यथाऽनकत्वायोगात् ।
एवं चेतरेतरस्वभाववैकल्येन तत्रानुपयोगात् । तत्स्वभा-
वविकलस्तद्रूपो न स्याद्, नातत्कार्य इति चेत् । न । त-
त्स्वभावविकलस्य तत्कार्यत्वविरोधात्, तज्जननैकस्वभा-
वादेव ततस्तदुत्पत्तेः, अन्यतस्तदभावात्, तस्यापि त-
त्त्वेऽन्यत्वाभाव इति निरूप्यतां सम्यग्, अन्यथा का-
र्यैकत्वानुपपत्तिः, समग्रस्यैव तस्योत्पत्तेः, अनेकज-
न्यत्वे च तदयोगात्, सर्वेषां तज्जनकत्वाद्, एकभाविनाऽ
परभावासिद्धेः तद्वैयर्थ्यप्रसङ्गात्, समग्रजनकत्वेऽप्येकस्या-
पि जनकत्वाद्, अन्यथा समग्रजनकत्वविरोधाद्, भेदश-
स्तद्भावापत्तेः, अन्यतज्जनकत्वे च कुतस्तत्स्वभाववैकल्पम् ?
इति यत्किञ्चिदतत् ।

तेषामित्यादि । तेषां—समग्रोत्पन्नानां समग्राणाम् ; किमि-
त्याह—अत एव हेतोः, प्रत्येकत्वाभावात् कारणात्, अप्रत्ये-
कत्वत एव—अप्रत्येकत्वेनैव समग्रतयत्यर्थः, तत्स्वभावत्वात्
तथाविधकार्यजननसमर्थस्वभावत्वाददोष इति चेदन्तरवि-
कल्पयुगलकापनीतः । एतदाशङ्क्याह—नानकत्वादिना । न-
नैतद्वचम् । कुत इत्याह—अनेकतोऽनकेभ्यः समग्रभ्यः, स-
र्वथैकभवनासिद्धेर्निर्देशभवनानासिद्धेरित्यर्थः । अस्मिद्धश्च त-
द्विभ्रस्वभावत्वात्—तेषामनेकयां विभ्रस्वभावत्वात् । इत्थं
चैतदङ्गीकर्तव्यमित्याह—अन्यथा एवमनभ्युपगमेऽभिन्नस्व-
भावत्वाद्नेकत्वायोगात् । एवं चेत्यादि । एवं चानेकत्वे सति
इतरेतरस्वभाववैकल्येन न य एवैकस्य स्वभावः स एवा-
परस्य, तदभेदप्रसङ्गादिनीतरेतरस्वभाववैकल्यं तेन, तत्र स-
र्वथैकभवने, अनुपयोगाद् नानकतः सर्वथैकभवनामिति ।
तत्स्वभावविकलस्तस्य विबलितस्य कस्याचित् तथाविध-
कार्यजननसमर्थस्य समग्रस्य स्वभावस्तत्स्वभावस्तेन वि-
कलो रहितोऽप्यः समग्र एव तत्स्वभावविकलः सः, तद्-
पोऽधिकृतसमग्रान्तररूपः, न स्याद्—न भवन् तद्वैकल्येन,
नातत्कार्यो न समग्रान्तरकार्यः, किन्तु तत्कार्य एव, समग्रा
न्तरवत्, तस्यापि तज्जननस्वभावत्वादिति चेत् । एतदा-
शङ्क्याह—नेत्यादि । न—नैतद्वचम् । कुत इत्याह—तत्स्वभाव-
विकलस्य विबलितसमग्रतथाविधकार्यजननसमर्थस्वभाव-
विकलस्य समग्रान्तरस्यैतत् प्रक्रमः । किमित्याह—तत्कार्य-
त्वविरोधात्—समग्रान्तरकार्यत्वविरोधात् । विरोधश्च त-

ज्जननैकस्वभावादेव—तथाविधकार्यजननैकस्वभावादेव, ततः
प्रथमसमग्रात्, तदुत्पत्तेस्तथाविधकार्योत्पत्तेः, अन्यतः स-
मग्रान्तरात्, तदभावादन्योत्पन्नकार्याभावात्, तत एवात्प-
न्नं तदिति किमन्यस्मादुत्पादेन ? साऽपि तज्जननस्वभाव
इत्येवं तज्जनयनीत्याशङ्कानिगमायाह—तस्यापि अन्यस्य
समग्रान्तरस्य, तत्त्वे तज्जननैकस्वभावत्वे । किमित्याह—
अन्यत्वाभावः तत्स्वभावस्य तत्त्वादिति निरूप्यतां सम्यक् ।
अन्यथैवमनभ्युपगमे, किमित्याह—कार्यैकत्वानुपपत्तिः । कुत
इत्याह—समग्रस्यैव—असङ्गस्यैव, तस्य कार्यस्याऽपत्तेः ।
यदि नामैवं ततः किमित्याह—अनेकजन्यत्वे च सति का-
र्यस्य, तदयोगात्—समग्रान्तरस्ययोगात् । अयोगश्च सर्वेषां स-
मग्राणां तज्जनकत्वाद्—विद्यत्तैककार्यजनकत्वात् । किमर्थं
न समग्रान्तरित्याह—एकभाविनः इति, एकस्माद् भवि-
तुं शीलमस्यैक्येकभावि कार्यं शृणुते तस्य, किमित्याह—
अपरस्माद् भावोऽपरभावः, भवन् भाव उत्पादः, तदसिद्धेः ।
आसिद्धश्च तद्वैयर्थ्यप्रसङ्गात्परवैयर्थ्यप्रसङ्गात् । नैका जनकः
समग्रा एव जनका इत्यसद्वद्ग्रहणोपायाह—समग्रजनक-
त्वेऽपि सति, किमित्याह—एकस्यापि जनकत्वात् । इत्थं
चैतदङ्गीकर्तव्यमित्याह—अन्यथा एवमनभ्युपगमे, समग्र-
जनकत्वविरोधात्, नैकाद्यभावे सामग्र्यमिति भावनीयम् ।
यदि नामैवं ततः किमित्याह—भेदशः भेदः, तद्भावापत्तेः—
कार्यभावापत्तेः, न तत्रैकोऽप्यजनकः, न चांशजनक इति
कृत्वा । अथान्योऽपि तद्वच जनयति यदकेन जनिनमित्य-
त्राह—अन्यतज्जनकत्वे च अन्यस्यापि समग्रस्य तज्जनकत्वे
समग्रान्तरजनकत्वे चाभ्युपगम्यमाने । किमित्याह—कुत-
स्तत्स्वभाववैकल्यं समग्रान्तरस्वभाववैकल्यम् ?—नैव, तज्ज-
न्यजनकत्वान्यथानुपपत्तेः उक्ते च—“उत्पद्यन् यद्वैकस्मा दनेशं
नान्यतोऽपि तत् । समग्रभावे सामग्र्या, नैकं कार्यं सुनीतितः
॥ १ ॥” इति यत् किञ्चिदतत्—तत्स्वभावविकलस्तद्रूपो न
स्याद् मानकार्यः, इति ।

हेतुभेदात् फलभेद इति चापन्यायः । तथा च सत्यमेव
खलु भेदो भेदहेतुर्वा भावानां यद्युत विरुद्धधर्माध्यासः
कारणभेदश्चेत्यु क्रिमात्रम्, भावार्थशून्यत्वात्, सामग्र्य-
योगात्, समग्रस्यस्तद्भेदाभेदासिद्धेः, तत्त्वतः समग्रमात्र-
त्वात् । तदुपादानादिभेदेन तद्भेद इति चेत् । न । तत्स्व-
भावभेदमन्तरेण तदसिद्धेः, तद्भेदे चानेकस्वभावतापरा-
धः, अन्यथाभयोस्तुल्यतापत्तेस्तत्कार्ययोरपि तुल्यता,
सामस्येनोभयजननस्वभावाद्भयाद्भयप्रसूतः, तत्तथा-
त्वकल्पनायास्तद्वैचिथ्यापादनेनायोगात् । इति प्रपञ्चित-
भेददन्यत्र, नेह प्रतन्यते इति परमते सहकारार्थासिद्धे-
रशांभनस्तदुपन्यास इति परिचिन्त्यतामेतत् ।

दोषान्तरमाह—हेतुभेदात् सकाशात् फलभेद इति चापन्या-
यः, तथानैकैकभावेन । तथा च सति ‘अयमेव खलु भे-
दो भेदहेतुर्वा भावानां, यद्युत—विरुद्धधर्माध्यासो भेदः,
कारणभेदश्च भेदहेतुः, इत्युक्रिमात्रम् । कुत इत्याह—भावा-
र्थशून्यत्वात् । भावार्थशून्यत्वं च सामग्र्ययोगात् । अयोग-

जञ्च समग्रस्यः सकाशात्, तद्भेदाभेदासिद्धेस्तस्याः सामर्थ्या भेदाभेदाभ्यामसिद्धेः, तत्त्वतः-परमार्थतः, समग्रमात्रत्वात् सामर्थ्या इति । तदुपादानादिभेदेन-तेषां समग्रायामुपादाननिमित्तभेदेन, तद्भेदः-सामग्रीभेदः; तथाहि-रूपाऽऽलोकादिसामर्थ्यामेकत्र रूपमुपादानमालोकादयो निमित्तम्, अपरत्रालोकाद्य उपादानं रूपं निमित्तमिति सामग्रीभेद इति चेत् । एतदाशङ्क्याह-नत्यादि । न-नै-तदेवम् । कुत इत्याह-तत्स्वभावभेदमन्तरेण तेषां समग्रारूपं स्वभावभेदमन्तरेण, तदासिद्धेः सामग्रीभेदासिद्धेः; उ-क्तं च-“ रूपं येन स्वभावैव, रूपापादानकारणम् । निमित्तकारणं ज्ञाने, तत् तेनान्येन वा भवेत् ? ॥ १ ॥ यदि तेनैव विज्ञानं, बाधरूपं न युज्यते । अथान्येन यालाद् रूपं, द्विस्वभावं प्रसज्यते ॥ २ ॥ ” इति । तद्भेदं च-स्वभावभेदं च, समाग्रायामनेकस्वभावताऽपगमां महानयमेकान्तैकस्वभावत्वादिनः । अन्यथेत्यादि । अन्यथैवमनभ्युपगमे, उभयोः समग्रयोरिति सामर्थ्यपलक्षणम् । किमित्याह-तुल्यतापत्तेः कारणात्, तत्कार्ययोरपि रूपाऽऽलोकादिरूपयाः, तुल्यता । कुत इत्याह-सामर्थ्येवोभयजननस्वभावात् । उभयादेकस्वभावात् समग्रोभयात्, उभयप्रसूतेरुभयभावात् । तत्तथात्वेत्यादि । तस्यार्थाधिकृतस्वभावद्वयस्य तथात्वकल्पनाया-भिन्नजातीयोभयजननैकस्वभावत्वकल्पनायाः, तद्भेद-विश्यापादाननाधिकृतस्वभावद्वयवैचित्र्यापादानेन हेतुना, अयोगात्; तथाहि-नास्त्रिवात् स्वभावद्वयास्त्रिद्वयभावः, भवन्नापि द्वयभावोऽस्त्रिवादकस्वभावतया तुल्य एव स्यादिति प्रपञ्चितमेतदन्यत्रानेकान्तसिद्धौ, नेह प्रतन्यते । इति एवं परमतं सहकरार्थासिद्धेः कारणात्, अशांभनस्तदु-पन्यासः--सहकार्युपन्यास इति परिचिन्त्यतामेतत् ।

भिन्नविकल्पसंभवाभावोऽपि न्यायतस्तदवस्थ एव, तद्द्रव्यभवास्तानेकशक्तिसहकारित्वविरोधात्, एकस्वभावत्वात्, तस्य चानित्याद्यन्यतमविकल्पशक्तिसहकारित्वत्वात्; अन्यथा तदेकस्वभावत्वासिद्धेः । एकान्तैकस्वभावत्वं च कथमस्य नित्यादिविकल्पशक्तिसहकारिभावः ? इति चिन्त्यम् । न हि नीलविज्ञानजन्मसहकारिस्वभावं नीले कदाचिद् रसादिविज्ञानजन्मसहकारितां प्रतिपद्यते, तत्स्वविरोधादिति ।

भिन्नविकल्पसंभवाभावोऽपि निमित्तान्तराभावेन पूर्वोक्तः, न्यायतस्तदवस्थ एव । कुत इत्याह-तद्द्रव्यस्य-प्रस्तुतस्व-लक्षणानुभवस्य, अनेकशक्तिसहकारित्वविरोधात् । विरोधश्चैकस्वभावत्वात् । तस्य चैकस्य स्वभावस्यानित्याद्यन्यतमविकल्पशक्तिसहकारित्वत्वात् सहकारित्वस्वभावत्वात् । अन्यथैवमनभ्युपगमे तदेकस्वभावत्वासिद्धेः-तस्यानुभवस्यैकस्वभावत्वमिदंभिरशक्तिसहकारिभावेन एकान्तैकस्वभावत्वं च कथमस्यानुभवस्य नित्यादिविकल्पशक्तिसहकारिभावः ? इति चिन्त्यम्-नैथानित्यादिविकल्पशक्तिविहाय सहकारिभाव इत्यर्थः । अमुमेवार्थं निदर्शनेनाह-न हीत्यादिना । न यस्माद् नीलापज्ञानजन्मसहकारि-स्वभावं नीले कदाचित् रसादिविज्ञानजन्मसहकारितां

प्रतिपद्यते । किं न प्रतिपद्यते ? इत्याह-तत्स्वविरोधात् तस्य नीलस्य नीलविज्ञानजन्मसहकारित्वस्वभावत्वं तत्त्वं तद्विरोधादिति ।

अनेनानेकशक्तिसहकार्यैकस्वभावत्वकल्पना प्रत्युक्ता, अनेकगर्भस्य तस्यैकत्वायोगात्, अतिप्रसङ्गात्, निबन्ध-नव्यवस्थाभावात्, विश्वस्यैकनिबन्धनतापत्तेः इति 'स्व-लक्षणदर्शनाहितवासनाकृतविज्ञवरूपाः सर्वे एव विकल्पाः' इति वचनमात्रमेव ।

अनेनानेकशक्तिसहकार्यैकस्वभावत्वकल्पना प्रत्युक्ता । कथमित्याह-अनेकगर्भस्य तस्य अधिकृतस्वभावस्य, एकत्वायोगात् । अनेकगर्भानेकशक्तिसहकार्यैकस्वभाव इति परिभाषनीयम् । यंगोऽप्यतिप्रसङ्गात् सर्वस्य सर्वसहकारिकल्पनाया । ततश्च निबन्धनव्यवस्थाऽभावात् 'नेदमस्य कारणम्' इति । व्यवस्थाभावं च विश्वस्यैकनिबन्धनतापत्तेः 'अनेककार्यकरणैकस्वभावत्वादेकस्य' इत्यापि यक्तुं शक्यत्वात् । इति 'अनन्तरोदित' कल्पना प्रत्युक्ता इति क्रियायोगः । इति-एवं 'स्वलक्षणदर्शनाहितवासनाकृत-विप्लवरूपाः सर्वे एव विकल्पाः' इति वचनमात्रमेव, अभिप्रतार्थशून्यत्वादिति गर्भः ।

तत्प्रतिबद्धजन्मत्वामिदंश्च, तथाहि-कस्तेषां वस्तुना प्रतिबन्धः ? इति वाच्यम् । न तादात्म्यम्, तदशादि-भेदात्, अनभ्युपगमाच्च । न तदुत्पत्तिः, तदमरूपत्वात्, तदनन्तराभावाच्च । पारम्पर्येण तत्तदुत्पत्तिरिति चेत् । न । विहितोत्तरत्वात्, तत्तद्भावंऽपि तन्निमित्तत्वाविशेषात् नित्यादिविकल्पेभ्योऽपि तन्निश्चितिसिद्धेः, वस्तुन-स्तथान्वप्रसङ्गात्, अनेकान्तापत्तेरिति । न च न नित्यादिविकल्पानामपि तत्प्रतिबन्धः, तेषामपि तद्भेदप्रसवा-भ्युपगमात्, 'नान्येषाम् तद्भेदप्रसवं सत्यपि' इत्याद्युपन्यासात् । तद्भेदप्रसवश्चार्थभेदादुत्पादः । स चानित्यादिविकल्पानाभिवाभीषां तत् इति । तत्कथं न तस्य-स्तन्निश्चितिः ? ।

इदंभाषणपरन्तरमाह-तत्प्रतिबद्धजन्मत्वामिदंश्च-वस्तु-प्रतिबद्धजन्मत्वामिदंश्च 'विकल्पानाम्' इति प्रक्रमः । तथाहि इत्युपप्रदर्शने । कस्तेषामधिकृतविकल्पानां वस्तुना सह प्रांतबन्धः ? इति वाच्यम् । न तादात्म्यं प्रतिबन्धः, तदशादिभेदाद्-वस्तुदेशादिभेदात् । आदिशब्दात्-कालस्वभावादिग्रहः । अनभ्युपगमाच्च । न हि परेणापि वस्तुविकल्पयोस्तादान्तरमभ्युपगम्यते । न तदुत्पत्तिः प्रतिबन्धः, विकल्पानां वस्तुना । कुत इत्याह-तदस्वरूप-त्वात्-वस्तुस्वरूपत्वाद् विकल्पानाम् । उपपत्त्यन्तरमाह-तदनन्तराभावाच्च-वस्तुनन्तराभावाच्च कारणादिति । पारम्पर्येण स्वलक्षणज्ञानव्यवधानजन, तत्तदुत्पत्तिः-तस्माद् वस्तुनो विकल्पोत्पत्तिरिति चेत् एतदाशङ्क्याह-न, विहितोत्तरत्वात् परदर्शने निमित्तान्तराभावेन विहितोत्तरमेतत् 'कथं वा निर्विकल्पकत्वेनाभिप्राद् भिन्नवि-

कल्पसंभयः ?' इत्यादिना ग्रन्थेन । इतश्चैतद् न तत्तद्भा-
वेऽपि वस्तुनो वि-कल्पभावेऽपि, तन्निमित्तत्वाविशेषाद्-व-
स्तुनिमित्तत्वाविशेषात्, नित्यादिविकल्पेभ्यांऽपि सकाशात्,
तन्निमित्तानि सन्नेद्वैतनिमित्तानि सिद्धः कारणात् । किमित्याह-
वस्तुनस्तथात्वप्रसङ्गात्, नित्यत्वादिप्रसङ्गात् अनेकात्म्यपत्ते-
रिति, न नैतदेवमिति क्रिया । न चेत्यादि । न च न नित्यादिवि-
कल्पानामपि, तत्प्रतिबन्धो-वस्तुप्रतिबन्धः, किन्तु प्रतिबन्ध
एव । कुत इत्याह-तेषामपि नित्यादिविकल्पानाम्, तद्भे-
दप्रसवाभ्युपगमाद्-वस्तुभेदप्रसवाभ्युपगमात् । अभ्युप-
गमश्च ' नान्येषाम्, तद्भेदप्रसवे सत्यापि ' इत्याद्युपन्या-
सात् प्राक् । तद्भेदप्रसवश्च कः ? । उच्यते-अर्थभेदादुत्पादः
स्वलक्षणत्वादित्यर्थः । स चेत्यादि । स चानित्यादिविकल्पा-
नामिवासीनां नित्यादिविकल्पानाम्, तत इति वस्तुनः ।
तत्-तस्मात्, कथं न तयो नित्यादिविकल्पेभ्यः, तन्नि-
श्चितिवस्तुनिश्चयः ? इति ।

ननुक्रमत्र ' यथादृष्टविशेषानुसरणं परित्यज्य किञ्चि-
त्सामान्यग्रहणेन विशेषान्तरसमारोपात् ' इति । उक्तमि-
दम्, अयुक्तं तूक्तम्, इतरत्राप्युक्तन्यायतुल्यत्वात्,
' अनित्यादिविकल्पानामपि नित्यादिरूपयथादृष्टविशेष-
निश्चयपरित्यागेनावस्थाभेदग्रहणतो विशेषान्तरसमारोपे-
ण प्रवृत्तः ' इत्यपि वक्तुं शक्यत्वात् । नित्यस्य
भेदाभेदविकल्पद्वारेणावस्थाभेद एवायुक्त इति चेत् ।
न । ततस्तद्भेदाभेदविकल्पाप्रवृत्तेः, अवस्थानामुन्ने-
क्षितत्वात्, तथानत्त्वानामपि समचित्रनिष्प्रोक्षतसमा-
रोपवत् तथासमारोपहेतुत्वाविरोधः, आन्तरदोषसाम-
र्थ्यात्, तस्य चामदर्शनवामनारूपत्वात्, नित्यप्रमा-
तुरपि तत्स्वभावत्वतोऽनित्यस्याभेदवासनावत् तथावाम-
नोपपत्तेः । इतीतरत्राप्युक्तन्यायतुल्यत्वमिति ।

आह-ननुक्रमत्र प्राक्, ' यथादृष्टविशेषानुसरणं परि-
त्यज्य किञ्चित्सामान्यग्रहणेन विशेषान्तरसमारोपाद् न
तेभ्यस्तन्निश्चयः ' इति । एतदाशङ्क्याह-उक्तमिदम्, अ-
युक्तं तूक्तम् । कथमित्याह-इतरत्रापि प्रकामाद् वस्तुनि-
त्यत्वाद्, उक्तन्यायतुल्यत्वात् ' यथादृष्टविशेषानुसरणं प-
रित्यज्य ' इत्यादिरुक्ता न्यायः, अस्य तुल्यत्वात् । तुल्य-
त्वमेवाह-अनित्यादिविकल्पानामपीत्यादिना । तत्र ' यथा-
दृष्टविशेषानुसरणं परित्यज्य ' इत्यादि भङ्गपन्तरणाधिहृ-
तपक्षविपक्षे योजयति-अनित्यादिविकल्पानामपीति न कथ-
सं नित्यादिविकल्पानाम्, नित्यादिरूपयथादृष्टविशेषनिश्च-
यपरित्यागेन नित्यादिरूपस्य यथादृष्टविशेषो नित्यादिरूप-
एव तन्निश्चयपरित्यागेन । परित्यागश्चावस्थाभेदग्रहणतो-
ऽवस्थाभेदग्रहणात् कारणात्, विशेषान्तरसमारोपेणाभे-
दसमारोपेण, प्रवृत्तवस्तुनिमित्तविकल्पानामपि । इत्यापि-ए-
वमपि, वक्तुं शक्यत्वात्, नात्र जिज्ञान्तरं डाकरः । नि-
त्यस्येत्यादि । नित्यस्य वस्तुनः, भेदाभेदविकल्पद्वारेण-ए-
तन्मुक्तेनेत्यर्थः, अवस्थाभेद एवायुक्ताऽऽवृत्तपानकः, तथाहि-
तास्ततो भेदेन वा स्युः, अभेदेन वा ? । भेदे ' अस्य

ताः ' इति कः संबन्धः ? । अभेदेऽवस्थानैवासौ, अव-
स्था वा, इति नित्यस्यावस्थाभेदाभाव इति चेत् । एत-
दाशङ्क्याह-नेत्यादि । न-नैतदेवम्, ततो नित्याद् वस्तुनः,
तद्भेदाभेदविकल्पाप्रवृत्तेः-नासामवस्थानां भेदाभेदवि-
कल्पाप्रवृत्तेः । अप्रवृत्तिश्चावस्थानामुत्प्रेक्षितत्वात्-अवस्तु-
त्वादित्यर्थः । तथानत्त्वानामपि-उत्प्रेक्षिततद्भावानामपि ' अ-
वस्थानाम् ' इति प्रकामः, समचित्रनिष्प्रोक्षतसमारोपव-
दिति निर्देशनम्, समचित्रे निष्प्रोक्षतसमारोप इति
विग्रहः, तद्वत्, तथा समारोपो भेदसमारोपस्तद्वत्त्वावि-
रोधस्तथानत्त्वानामप्यवस्थानामिति । कुत इत्याह-आन्त-
रदोषसामर्थ्यात् कारणात्, तस्य आन्तरदोषस्य, अस-
दर्शनवासनारूपत्वात्-असदर्शनवासनाऽनित्यादिवर्शन-
वासना तद्रूपत्वात्, नित्यप्रमातुरपि तत्स्वभावत्वतोऽस-
दर्शनवासनास्वभावत्वेन, अनित्यस्य प्रमातुः, अभेदास्-
मावर्तित निर्देशनम्, ' तत्स्वभावत्वतः ' इति योज्यते,
तथावासनोपपत्तेर्भेदप्रकारेण वासनोपपत्तेः । इति एवम्,
इतरत्रापि वस्तुनित्यत्वाद्, उक्तन्यायतुल्यत्वमिति निग-
मनिर्देशनमेतत् ।

किञ्च-यथादृष्टविशेषानुसरणं परित्यज्य, इत्यत्र ' तथा
दृष्टो नान्यथा ' इत्यत्र न प्रमाणम् । प्रत्यक्षमेवात्र प्रमाण-
मिति चेत् । न तत्कस्यचित् निश्चयकम् । तथ्यमपि
गृह्णाति न तन्निश्चयं, किं तर्हि ?, तत्प्रतिभासेन ।
स चैवंभूत एव नान्यथेति श्रुतेऽतीन्द्रियार्थदर्शितामति-
शयश्रद्धा वा न त्रिनिश्चयोपायः । न तदेव, संप्रमुग्धमू-
ककल्पत्वात् । नानुमानम्, तथाविधलिङ्गासिद्धेः । न
चान्यत्, अनभ्युपगमात् । अनित्यतादिरूपस्यैव वस्तुनि
विद्यमानत्वात् स एवभूतो नान्यथेति चेत् । कुतस्तत्रा-
स्यैव विद्यमानतासिद्धिः ? इति वाच्यम् । तत्तथाप्रत्य-
क्षप्रतिभासादेवेति चेत् । सोऽयमितरेतराश्रयदोषोऽनि-
वारितप्रसरः । कथं वा तत्प्रतिभासत्वे तन्नीलत्वादित्र-
सदनिश्चयः ? । किञ्चित्सामान्यग्रहणेन विशेषान्तरसमा-
रोपादिति चेत् । किमित्यन्तर्भेदिनां सामान्यम् ? । सह-
शापरापरोत्पत्तिरिति चेत् । प्रतिनियतैकग्राहिज्ञानतत्त्ववादे
कुतोऽस्याः खल्ववगमः ? । न हि कथञ्चिदेक-
स्यानेकग्राहिणो विज्ञानस्याभावे ' केनचित् सदृशो-
ऽयम् ' इति भवति, अतिप्रसङ्गात्, रूपग्रहणस्यापि
रसग्रहणसदृशापत्तेः । एवं च व्यवस्थानुपप-
त्तिः । न रूपज्ञानं रसज्ञानोपादानमतोऽयमदोष इति
चेत् । न । न भवति, क्वचित्तथाभावोपपत्तेः, रूपज्ञानसम-
न्तरभाविनो रसज्ञानस्य तदनुपादानत्वेऽनुपादानत्वप्रस-
ङ्गात् । किं वा-तत्तथाभावाभावेऽत्यन्तासत् एव भवतोऽ-
स्योपादानचिन्तया ? । तत्तथाभावे चानिवारितोऽन्वयः ।
एतेन सदा सर्वोपलम्भः प्रत्युक्तः, तत्त्वतस्तस्यापि साह-

इयन्नियन्धनत्वात् तस्य चोक्तवद् ग्रहणायोगात् आन्तरत-
द्विकल्पबीजस्याप्रमाणत्वात्, तथापि तत्कल्पनायाश्चेतरत्रा
पि तुल्यत्वादित्युक्तप्रायम् ।

इहैव दूषणान्तरमाह—किञ्चित्त्वादिना । किञ्च—‘यथा दृष्ट-
विशेषानुसरणं परित्यज्य’ इत्यत्र तथादृष्टोऽनित्यादिरूप-
त्वेन, नान्यथा—न नित्यादिरूपत्वेन, इत्यत्र न प्रमाणम्—ना-
स्मिन् विषये प्रत्यक्षं प्रवर्तते, नाप्यनुमानमित्यर्थः । प्रत्यक्ष-
मेवात्र ‘तथादृष्ट’ इति विषयं प्रमाणमिति चेत् । एतदाश-
ङ्क्याह—न तदित्यादि—न तत्, प्रत्यक्षं कस्यचिद् वस्तु-
नो निश्चयकम् । तथ्यमप्यर्थविशेषं गृह्णाति न तत् निश्चय-
न ‘एवमेतत्’ इत्येवंरूपेण । किं तर्हि ? तत्प्रतिभासेन तदा-
कारेण प्राज्ञाकारणेत्यर्थः । स चेत्यादि । स च प्रति-
भास एवभूत एव—अनित्यादिरूप एव, नान्यथेति न
नित्यादिरूपः, इति—एवम्, अत—विना, अतीन्द्रियार्थ-
दर्शनामतिशयश्रद्धां वा न विनिश्चयोपायः । न तदेष प्रत्यक्षं
विनिश्चयोपायः । कुत इत्याह—संप्रमुग्धमूककल्पत्वात् नस्य
संप्रमुग्धो हि मूकः स्वप्रतिभासमपि न विनिश्चिनोतीति
लौकिकमेतत् । अतोऽत्र न प्रत्यक्षमेव प्रमाणमिति । अनुमा-
नं तर्हि भविष्यतीत्याशङ्कानिरासायाह—नानुमानम् ‘अत्र
प्रमाणम्’ इति प्रकमः कुत इत्याह—तथाविधलिङ्गासिद्धेः
स एवभूत एवत्याद्यर्थविनाभूतलिङ्गासिद्धेः । न चाप्यत् ‘अ-
त्र मानम्’ इति प्रकमः कुत इत्याह—अनभ्युपगमात् अन्यस्य
मानस्य । अनित्यत्वादिरूपस्यैव वस्तुनि रूपादां विद्यमान-
त्वात् कारणात्, स प्रतिभासः, एवभूतोऽनित्यादिरूप एव
नान्यथेति न नित्यादिरूप इति चेत् । एतदाशङ्क्याह—कुत-
स्तत्र वस्तुनि, तस्यैवानित्यत्वादिरूपस्यैव, विद्यमानतासि-
द्धिः ? इत्येतद् वाच्यम् । तस्येत्यादि । तस्मिन् वस्तुनि त
थाऽनित्यादिरूपतया प्रत्यक्षप्रतिभासः प्रत्यक्षाकारस्तत्तथा-
प्रत्यक्षप्रतिभासस्तस्मादेवेति चेत् तस्यैव विद्यमानतासिद्धि-
मिति । एतदाशङ्क्याह—सोऽयमितरतराश्रयदांशोऽनिवा-
रितप्रसरः तथाहि अनित्यत्वादिरूपता वस्तुनः प्रत्यक्षप्रति-
भासबलेन, सोऽपि तथा वस्तुनोऽनित्यत्वादिरूपतया, इती-
तरतराश्रयदांशः कथं चेत्यादि । कथं वा तस्य प्रत्यक्षस्य,
तत्प्रतिभासत्वं प्रकमादनित्यत्वाद्याकारत्वं, तन्नीलत्वादिबल-
तस्य वस्तुनो नीलत्वादिबलं निदर्शनं व्यतिरेकेण, तद-
निश्चयोऽनित्यत्वाद्यर्थानिश्चयः । किञ्चित् सामान्यग्रहणे-
नापरसदादिग्रहणेनेत्यर्थः, विशेषान्तरसमागेपात् सर्वस-
दादिसमारोपादिति चेत् तदनित्यत्वाद्यनिश्चयः । एत-
दाशङ्क्याह—किमत्यन्तभेदिनां सामान्यं ‘वस्तुनाम्’ इति
प्रकमः । सदशापरापरोत्पत्तिरिति चेत् प्रस्तुतसामान्यम् ।
एतदाशङ्क्याह—प्रतिनियतैकप्राहिज्ञानतस्ववादे कृणिक-
त्वेन कुतोऽस्याः सदशापरापरोत्पत्तेः सत्त्ववगमः ?
नैवेत्यर्थः । एतदेव भाषयति—न हीत्यादिना । न हि
कथञ्चिदकस्यानैकप्राहिज्ञानं विज्ञानस्याभावंऽन्वयिन इ-
त्यर्थः, ‘कचिद् सदशोऽयम्’ प्रकमाद् ‘भावः’ इति
भाषानं । किं न भवति ? इत्याह—अतिप्रसङ्गम् । एतमेवाह—
रूपग्रहणस्यापि रसग्रहणसदृशतापत्तेः, तेन तद्ग्रहणावि-
शेषादिति भावः । एवं आतिप्रसङ्गे सति व्यवस्थानुपपत्तिः ।
च रूपज्ञानं रसज्ञानोपादानम्, यथा रूपज्ञानोपादानमेव, अ-

तोऽयमतिप्रसङ्गदांशोऽदोष इति चेत् । एतदाशङ्क्याह—
न—न भवति रूपज्ञानं रसज्ञानोपादानम्, किन्तु—भवत्यपि
कचित् सामान्येन तथाभावोपपत्तेः रूपज्ञानस्य रसज्ञानो-
पादानभावोपपत्तेः । एतदाह—रूपज्ञानसमनन्तरभाषिनो
रसज्ञानस्य तदनुपादानत्वे—रूपज्ञानानुपादानत्वे, अनुपादा-
नत्प्रसङ्गात् । न तदपरं ज्ञानमुपादानम्, न च—न
भवति रूपज्ञानानन्तरं रसज्ञानमिति भावनीयम् । किं
था तस्य—भावाभावं तस्य—रूपज्ञानस्य तथा रस-
ज्ञानतया भावाभावे, अन्वयानभ्युपगमेनात्यन्तासत एव
भवतः, अस्य—रसज्ञानस्य, उपादानचित्तया, पर-
मार्थतः सर्वत्रासत् सद् भवतीति कृत्वा ? । तस्यभावं
च तस्य रूपज्ञानस्य तथाभावे च रसज्ञानभावे चाभ्युप-
गम्यमाने स्मति । किमित्याह—अनिवारितोऽन्वयः बलादा-
पद्यत इत्यर्थः । एतन्नेत्यादि । एतन्नानन्तरादितेन, सदा स-
त्त्वोपलम्भः प्रत्युक्तः । कथमित्याह—तस्यतः—परमार्थतः, त-
स्यापि सदासत्त्वोपलम्भस्य, सादृश्यनिबन्धनत्वात् ।
यद् नामैवं ततः किमित्याह—तस्य च सादृश्यस्य, उ-
क्तवद् यथोक्तम्—‘प्रतिनियतैकप्राहिज्ञानतस्ववादे’ इत्यादि
तथा ग्रहणायोगात् ; आन्तरतद्विकल्पबीजस्य—असदृश-
नवासनाख्यान्त्यत्वादिद्विकल्पबीजस्य, अप्रमाणत्वात्, नै-
तद्प्राहकं प्रमाणमस्ति ; तथापि प्रमाणाभावेऽपि, तत्क-
ल्पनायाश्चान्तरतद्विकल्पबीजकल्पनायाश्च, इतरत्रापि प्र-
कमादनित्यत्वादी, तुल्यत्वादित्युक्तप्रायम्—प्रायशोक्तम्—आन्त-
रदांशसामर्थ्यात्’ इत्यादिना प्रन्थन ।

प्रकारान्तरेण पूर्वपक्ष्यमाह—

एवं प्रदीपप्रभोदाहरणं सर्वत्रगत्वादनुदाहरणमेव । न
च दीपप्रभाया मण्यर्थेन प्रतिबन्धः, अस्ति च मणिप्र-
भायाः । न चैवमनित्यतरादिविकल्पानां केषांचिदेव व-
स्तुना प्रतिबन्धो नान्येषाम्, इति वैषम्यमपि दाष्टान्ति-
केन । अयोनिशोमनस्कारपूर्वकत्वाभित्यादिविकल्पानां न
वैषम्यमिति चेत् । न । अस्यापि तुल्यत्वात्, अनित्या-
दिविकल्पानामप्येवभूतभावस्य वक्तुं शक्यत्वात्, उभयत्र
तभियामकत्वानुपपत्तेः, निबन्धनाविशेषादिति । अतः
स्थितमेतत्—‘अखिलविकल्पज्ञानभ्रान्ततावादिनश्च तत्सा-
मर्थ्योत्थं वचनमपि तादृगेव’ इति दुःस्थिता तत्त्वनीतिः ।

पूर्वपक्षान्तरमधिकृत्याह—एवमित्यादि । एवमुक्तनीत्या, प्र-
दीपप्रभोदाहरणं परप्रणीतं, सर्वत्रगत्वात् कारणाद् विप-
क्षेऽप्युपनयकरणेन, किमित्याह—अनुदाहरणमेव । अभ्युप-
गमाह—न चेत्यादिना । न च दीपप्रभाया मण्यर्थेन सह प्रति-
बन्धोऽस्ति, अस्ति च मणिप्रभाया इत्युभयनिबन्धमेतत् ।
न चैवमनित्यतरादिविकल्पानामनित्यनित्यादिविकल्पानाम्,
केषाञ्चिदेवानित्यादिविकल्पानामेव, वस्तुना प्रतिबन्धो ना-
न्येषां नित्यादिविकल्पानाम्, किं तर्हि ? आर्वशेषेण, ‘ना-
न्येषां तद्ग्रहणसर्वं सत्यापि इत्यादिवचनात्, इत्येवं, वैष-
म्यमपि, दाष्टान्तिकेन । अयोनिशोमनस्कारपूर्वकत्वाद् नि-
त्यादिविकल्पानां सर्वथा वस्तुशून्यत्वादित्यर्थः, न वैषम्य-

मिति चेद् दार्ष्टान्तिकेन एतदाशङ्क्याह—न, अस्यापि तु-
द्वयत्वात् । एतद्व्याह—अनित्यादिविकल्पानामपि पराभि-
तानाम्, एवंभूतभावस्य—अयोनिशोमनस्कारपूर्वकत्वभाव-
स्य, वक्तुं शक्यत्वात्; तथाहि—अनित्यादिविकल्पा एवा-
योनिशोमनस्कारपूर्वका वस्तुसंस्पर्शिनः, सतोऽसत्त्वाना-
पत्या, असत्तश्च सद्भावविरोधेन वस्तुन एवंभूतस्यासं-
भवान्, इति बाधकप्रमाणवृत्तिः, अतः स्थितमेतत् अनि-
त्यादिविकल्पानामप्येवंभूतभावस्य वक्तुं शक्यत्वात् इ-
ति । उभयत्रेत्यादि उभयत्र नित्यादिविकल्पपक्षेऽनित्यादि-
विकल्पपक्षे च, तन्नियामकत्वचतुष्पक्षेः तस्यायोनिशोमन-
स्कारपूर्वकत्वस्य नियामकत्वानुपपत्तेः । अनुपपत्तिश्च नि-
बन्धनाविशेषात् । निबन्धनाविशेषश्च सर्वेषां तद्वैदप्रसव-
त्वेनति । अतः स्थितमेतत् 'अखिलविकल्पज्ञानभ्रान्ततावा-
दिनश्च तत्सामर्थ्योत्थं—विकल्पसामर्थ्योत्थं चचनमपि ता-
दृगव—भ्रान्तमेव, इत्येवं, दुःस्थिता तत्त्वनीतिः ।

भ्रान्तिज्ञानवन्तोऽपि कामलिप्रभृतयः शङ्खादौ संस्था-
नादितत्त्वनिश्चयनिबन्धनं दृश्यन्त एवेति चेत् । न । तेषां
तत्राभ्रान्तत्वात्; अन्यथा पीतवर्णादिवत्त्वनिश्चयनिब-
न्धनाभावः । विकल्पज्ञानमपि स्वसंविज्ञावभ्रान्तमेवेति
चेत् । क्व तर्हि भ्रान्तम् ? इति वाच्यम् । कल्पनायामि-
ति चेत् । न । तस्यास्तदव्यतिरेकात्; अन्यथा विकल्प-
ज्ञानायोगात्, स्वसंविज्ञेर्भेदकामिदं, बाधमात्राद्-बाध-
मात्रभावात्, तदतिरिक्तदोषानभ्युपगमात् । अभ्युपगमे च
तद्वस्तुत्वेन तद्योगजविकारकल्पनाया वस्तुत्वापत्तिरिति ।

भ्रान्तीत्यादि । भ्रान्तिज्ञानवन्तोऽपि कामलिप्रभृतयः प्रमा-
नारः, शङ्खादौ प्रमेये, संस्थादितस्त्रानिश्चयनिबन्धनं दृश्यन्त एव-
ति चेत् । ततश्च तद् भ्रान्तं च ज्ञानं, तत्त्वनिश्चयनिबन्धनं च,
एवमनित्यादिविकल्पा अपि भविष्यन्ति; इत्याह—नेत्यादि ।
न, तेषां कामलिप्रभृतीनां, तत्र शङ्खादिसंस्थानादितस्त्रानि-
श्चयनिबन्धनाभावः, अभ्रान्तत्वात् । इत्थं चैतद्विकर्तव्य-
मित्याह—अन्यथा पीतवर्णादौ यथा पीतवर्णादौ तथा, तत्त्व-
त्त्वनिश्चयनिबन्धनाभावः—शङ्खादिसंस्थानादितस्त्रानिश्च-
यनिबन्धनाभावः, सर्वथा भ्रान्तत्वादिति भावना । विकल्पज्ञान-
मपि स्वसंविज्ञौ, किमित्याह—अभ्रान्तमेवेति चेत् ततश्च
किलाक्रदोषानुपपत्तिः, इत्याह—क तर्हि भ्रान्तम् ?
इति वाच्यम् । कल्पनायामिति चेद् भ्रान्तम् । अत्राह
न, तस्याः कल्पनायाः तदव्यतिरेकात्—स्वसंविज्ञयव्यतिरे-
कात् । इत्थं चैतदित्याह—अन्यथा व्यतिरेके सति स्वसं-
विज्ञेः कल्पनायाः, विकल्पज्ञानायोगात् । अयोगश्च स्वसं-
विज्ञेश्चिद्रूपायाः, भेदकामिदंरज्जुकारासिद्धेः । असिद्धिश्च
बाधमात्रात् सकाशात् कारणगतात्, बाधमात्रभावात् ।
तत्कार्यं तत्रैव दोषसंपूर्णं विकल्पज्ञानमित्येतादिसंस्थायाह—
तदतिरिक्तदोषानभ्युपगमात्—बाधमात्रातिरिक्तदोषानभ्युप-
गमात् । अभ्युपगमे च तदतिरिक्तदोषाणां, तद्वस्तुत्वेन-
दो(षा)ष्यस्तुत्वेन हेतुना, 'तद्योगजविकारकल्पनाया—दो-
षयोगजविकारकल्पनायाः, वस्तुत्वापत्तेः 'न, तेषां तत्राभ्रान्त-
त्वात्' इत्यतो नेति क्रियायोग इति ।

आह—अस्तु दोषजं वस्तुत्वमस्याः, शङ्खपीतादिप्रति-
भासतुल्यं तु तत्, संस्थानादितत्त्वनिश्चयकल्पा तु स्व-
संविज्ञिरिति । यदि नामैवम्, ततः किम् ? इति वाच्यम्
विकल्पज्ञानस्याप्यभ्रान्तता । एवमपि का भवत इष्टसिद्धिः ?
ननु ततस्तत्त्वनीतिभावः । अनिश्चयात्मिकायाः कथ-
मसौ ? । हन्त ! कल्पनानुवेधात् । स खलु नित्यत्वा-
दिकल्पनयाऽपि । इति विपक्षसाधारणत्वात् नेष्टसिद्धय-
र्थमेवेत्युक्त एव । न च निरंशवस्तुवादिनो यथोक्तक-
ल्पनैव संभवति, तदेकस्वभावत्वेन कल्पनाबीजायोगात्,
स्वभावभेदमन्तरेण हेत्वभेदतः फलभेदासिद्धेः ।

आह—अस्तु दोषजं वस्तुत्वम् अस्याः—कल्पनायाः । शङ्खपी-
तादिप्रतिभासतुल्यं तु तद्—वस्तुत्वम्, संस्थानादितत्त्वनि-
श्चयकल्पा तु स्वसंविज्ञिरिति । एतदाशङ्क्याह—यदि ना-
मैव, ततः किम् ? इति वाच्यम् । विकल्पज्ञानस्याप्यभ्रान-
तता । एतदाशङ्क्याह—एवमपि का भवत इष्टसिद्धिः ? ।
ननु ततः—अभ्रान्तायाः स्वसंविज्ञेः, तत्त्वनीतिभाव इतीष्ट-
सिद्धिः । एतदाशङ्क्याह—अनिश्चयात्मिकायाः स्वसंविज्ञेः,
कथमसौ तत्त्वनीतिभावः ? । हन्त ! कल्पनानुवेधात् । एत-
दाशङ्क्याह—स खलु—कल्पनानुवेधः, नित्यत्वादिकल्पनया-
ऽपि—सह, इति—विपक्षसाधारणत्वात् कारणात्, 'नेष्टसि-
द्धयर्थमेव' इति कृत्वाऽयुक्त एवेति किञ्चिदनेन । अभ्यु-
पगम्याह—न च निरंशवस्तुवादिनः—परस्य, यथाक्तक-
ल्पनैव संभवति । इत्याह—तदेकस्वभावत्वेन—निरंशवस्तुन
एकस्वभावत्वेन हेतुना कल्पनाबीजायोगात् । अयोगश्च
स्वभावभेदमन्तरेण—प्रक्रमादिविकल्पज्ञानवस्तुनः, हेत्वभेदतः
कारणात्, फलभेदासिद्धेः । फलभेदश्चाधिकल्पज्ञानात् कल्प-
नानि भावनीयम् ।

भवतोऽपि कथमेकं भ्रान्ताभ्रान्तम् ? इति चेत् । चि-
त्रस्वभावत्वेन तथात्वाविरोधात्, तत्त्वत एकत्वामिदं,
दोषसामर्थ्योपयोगात्, अविगानतस्तथा तत्प्रतीतिरिति ।
अतोनिर्विकल्पकवद् विकल्पकमप्यक्षव्यापारानुमारि य-
थावस्थितवस्तुविषयमविगानतः स्पष्टतुल्यविनिश्चयं स-
त्त्वयोपशमजन्म बाधविज्ञानरहितमवगमादिकलमभ्रान्तमे-
ष्टव्यम्, अन्यथोक्तवत् तत्त्वनिश्चयाभावः । इति विक-
ल्पकत्वेऽपि न भ्रान्तमधिकृतविज्ञानमिति । अतः सामा-
न्यविशेषरूपवस्तुमिदिरिति ।

भवतोऽपि कथमेकं प्रक्रमात् कामलिशङ्खपीतज्ञानं, भ्रान्त-
ताभ्रान्तम् ? इति चेत् । एतदाशङ्क्याह चित्रस्वभावत्वेन
अधिकृतज्ञानस्य, तथात्वाविरोधात्—भ्रान्ताभ्रान्तत्वावि-
रोधात्, तत्त्वतः—परमार्थेन; एकत्वामिदंरज्जुकार-
कत्वावित्यर्थः । हेतुभेदमाह—दोषसामर्थ्योपयोगात् का-
मलस्य सामर्थ्याच्च तत् तथा, तदभावेऽभावात् । इत्थं
चैतद्विकर्तव्यमित्याह—अविगानतः—अविगानतः लोके,
तथा दोषजत्वेन, तत्प्रतीतिः—शङ्खपीतज्ञानप्रतीतिरिति नि-

सौत्वानुषङ्गकम्—प्रकृतमाह—अतो निर्बिकल्पकवत् इति निर्देशनम् । विकल्पकमप्यभ्रान्तमेष्टव्यामिति योगः । किञ्चि-
शिष्टमित्याह—अज्ञान्यापारानुसारि-अज्ञान्यापारानुसरणशी-
लम्, यथावस्थितवस्तुविषयं सामान्यविशेषरूपवस्तुगोच-
रम्, अविगानतोऽविगानेन, स्पष्टतुल्यविनिश्चयं प्रमात्र-
स्तरमाधिकृत्य, सत्त्वयोपशमजन्म-विशिष्टयोपशमोत्पादम्,
बाधविज्ञानराहते तथा अनुभवदाहयेन, अधगमादिकत्वं प-
रिच्छिन्नप्रवृत्तिप्रतिफलमर्थमधिकृत्य, अभ्रान्तमेष्टव्यम् ।
अन्यथा—तदनिष्टं, उक्तवद् यथाहं तथा, तत्त्वनिश्चया-
भावा—यथावस्थितवस्तुतत्त्वनिश्चयाभावः, प्रत्यक्षस्यानि-
श्चयकत्वात्, विकल्पानां च मिथो विरुद्धात्मापि प्रवृत्त-
रिति । इति—एवं, विकल्पकत्वंऽपि सति, न भ्रान्तमाधि-
कृतविज्ञानं—सामान्यविशेषाद्यस्वरूपमिति । अतः—अस्माद्
विज्ञानाद्, सामान्याविशेषरूपवस्तुस्तिरिति ।

यथाहं—‘एकं सामान्यमनेके विशेषाः’ इत्यादि ।
तदप्ययुक्तम्, तथानभ्युपगमात् । न हि यथाहंस्वभावं
सामान्यमभ्युपगम्यतेऽस्माभिः, युक्तिरहितत्वात्, तथाहि-
तदकादिस्वभावं सामान्यमनेकेषु दिग्देश-समय-स्व-
भावभिन्नेषु विशेषेषु सर्वात्मना वा वर्तेत, देशं वा
? । न तावत्सर्वात्मना, सामान्यानन्त्यप्रसङ्गात्, विशे-
षाणामनन्तत्वात्, एकविशेषव्यतिरेकेण वाऽन्येषां सा-
मान्यशून्यतापत्तेः, आनन्त्यं चैकत्वाधिराधात् । नापि
देशं, तददेशत्वप्रसङ्गात् । न च गगनवद् व्यापित्वात्
वर्तेत इति ब्रूम इत्यकलङ्कन्यायानुसारि चेतोहरं वचः;
अविचारितरमणीयत्वात्, कार्त्स्न्यदेशव्यतिरेकेण वृ-
त्त्यदर्शनात् । उभयव्यतिरेकेण नभसो वृत्तिरिति चेत् ।
न, असिद्धत्वात्, नभसः सप्रदेशत्वाभ्युपगमात्, नि-
ष्प्रदेशत्वे चानेकदोषप्रसङ्गात्, तथाहि—येन देशेन
विन्ध्येन सह संयुक्तं नभः, हिमवन्मन्द्रादिभिरपि किं
तेनैव देशेन, आहोस्विदन्येन? इति । किञ्चातः? उभय-
थापि दोष इत्याह—यदि तेनैव, ततो विन्ध्यहिमवदा-
दीनां पर्यतानाम्, एकत्र देश, अवस्थानप्रसङ्गः । कुत
इत्याह—निष्प्रदेशं च तदकाकाशं च तेन संयोगस्तदन्य-
थानुपपत्तेरिति । अधान्येन, आयातं तर्हि सदेश-
त्वमाकाशस्य ।

यथाहं—‘एकं सामान्यमनेके विशेषाः’ इत्यादि मूलपू-
र्वेपक्षे । तदप्ययुक्तम् । इत्याह—तथानभ्युपगमात् । एतद्वा-
ह—न हीत्यादिना । न हि यथाहंस्वभावमकादिधर्मकं सा-
मान्यमभ्युपगम्यतेऽस्माभिः । कुत इत्याह—युक्तिरहितत्वात् ।
एतद्वाह—तथाहि—तदकादिस्वभावं सामान्यम् एकं,
नित्यं, निरवयवं, निष्क्रयं च, अनेकेषु दिग्देशसमय-
स्वभावभिन्नेषु विशेषेषु घटादिषु, सर्वात्मना वा वर्तेत, दे-
शं वा? । न तावत् सर्वात्मना वर्तेत । कुत इत्याह—
सामान्यानन्त्यप्रसङ्गात् । प्रसङ्गश्च विशेषाणामनन्तत्वात् ।
दोषान्तरमाह—एकविशेषव्यतिरेकेण वाऽन्येषां विशेषाणा-
म्, किमित्याह—सामान्यशून्यतापत्तेः एकत्रैव सामान्यवृ-
त्तिरिति । आनन्त्यं च सामान्यानाम्, एकत्वधिराधाद् न ता-
१७४

वत् सर्वात्मनेति । नापि देशेन वर्तेत ‘सामान्ये’ विशेषेषु
इति प्रकृतः, सदेशत्वप्रसङ्गात् सामान्यस्य । न च गगन-
वर्तते दृष्टान्तः, व्यापित्वात् कारणात्, वर्तेत इति ब्रूमः,
इत्यकलङ्कन्यायानुसारि चेतोहरं वचः । कुत इत्याह—
अविचारितरमणीयत्वात् । एतद्वाह—कार्त्स्न्यदेशव्यतिरे-
केण वृत्त्यदर्शनात्काके । उभयव्यतिरेकेण—कार्त्स्न्यदेशोभ-
यव्यतिरेकेण, नभसः—आकाशस्य, वृत्तिरिति चेद् भाव्यव्या-
धेयादित्वेन । एतद्वाह—न, अतिज्ञत्वात् अधिकृतन-
भोवृत्तेः । असिद्धश्च नभसः सप्रदेशत्वाभ्युपगमात्तेनैः । यदा
च सप्रदेशं नभः, तदा देशकार्त्स्न्याभ्यां नियोगतोऽप्य वृत्तिः,
उभयनिमित्तभावात् । इत्थं चैतदङ्गीकर्तव्यमित्याह—निष्प्रदे-
शत्वं च नभसः, अनेकदोषप्रसङ्गात् । एतदेव भावयति—त-
थाहीत्यादिना । तथाहीत्युपप्रदर्शने । येन देशेन विन्ध्येन सह
पर्यतेन संयुक्तं नभः, हिमवद्—मन्द्रादिभिरपि पर्यतेः, किं
तेनैव देशेन, आहोस्विदन्येन? इति । किञ्चातः? उभय-
थापि दोष इत्याह—यदि तेनैव, ततो विन्ध्यहिमवदा-
दीनां पर्यतानाम्, एकत्र देश, अवस्थानप्रसङ्गः । कुत
इत्याह—निष्प्रदेशं च तदकाकाशं च तेन संयोगस्तदन्य-
थानुपपत्तेरिति । अधान्येन । एतद्वाह—आयातं तर्हि
सप्रदेशत्वमाकाशस्य, तथाऽभ्युपगमात् ।

स्यादेतददेशत्वात् वियतो यथाहंविकल्पामंभवः, तत्रै-
कस्मिन्नेव तेषामवस्थितत्वात् । इदमप्ययुक्तम्, वस्तुतः पू-
र्वोक्तदोषानतिवृत्तेः । न च सर्वव्यापिनो विन्ध्यादय इति,
येन ‘तस्मिन्नेव तेषामवस्थितत्वात्’ इति सफलं भवेदिति ।
अतो यत्र विन्ध्यभावा यत्र चाभाव इत्यनयोर्नभोभाग-
योरनन्त्यत्वम्, अन्यत्वं वेति वाच्यम्? । किञ्चातः? ।
यद्यनन्त्यत्वम्, किमु सर्वथा, आहोस्विन्कथञ्चित् । यदि
सर्वथा, हन्त ! तर्हि यत्र विन्ध्यभावस्तत्राप्यभावः स्यात्,
तदभाववन्नभोभागाव्यतिरिक्तत्वात्, तद्भाववन्नभोभागस्य
विपर्ययो वा । अथ कथञ्चित्, अनेकान्तवादाभ्युपगमात्
स्वकृतान्तप्रकोपः । अथान्यत्वम् । किं सर्वथा, उत क-
थञ्चित्? । यदि सर्वथा, अन्यतरस्यानभोभागत्वप्रसङ्गः,
सर्वथा भेदान्यथानुपपत्तेः । अथ कथञ्चित्, स्वदर्शनप-
रित्यागदोष इति । स्यादेतद्भागानभ्युपगमाद् व्योम्नो य-
थाहंदोषानुपपत्तिरिति । अभ्युपगममात्रभक्तो देवानांप्रियः
सुखेधितो नोपपत्तिप्राप्तानपि भागानवगच्छतीति; ननु
विशिष्टभावभावाऽभावगम्या एव भागा इत्यवगमे नि-
वेद्यतां चित्तमित्यलं प्रसङ्गं । एतन् नित्यव्यापिनिर्दे-
शसामान्यवृत्तिरपि प्रत्युक्ता ।

स्यादेतददेशत्वात् वियत-आकाशस्य यथाहंविकल्पामंभवः-
भवः । तत्र—वियति, एकस्मिन्नेव निष्प्रदेशे, तेषां विन्ध्यादी-
नाम्, अवस्थितत्वात् । एतद्वाह—इदमप्ययुक्तम्, व-
स्तुतः—परमार्थतः, पूर्वोक्तदोषानतिवृत्तेः—विन्ध्यहिमव-
दादीनामेकत्रावस्थानादिप्रसङ्गः पूर्वोक्तो दोषः, तदन्त-

वृत्तः । एतन्मेष प्रकारान्तरण समर्थयन्नाह—न च सर्वव्यापिना विन्ध्यादय इति येन 'तस्मिन्नेकास्मिन्नेव तेषामवस्थितत्वात्' इति सफलं भवेत् । अतो यत्रनि देशे विन्ध्यभावः, यत्र चाभावः, इत्यनयोर्नभोभागयोरकाशदेशयोः, किमित्याह अनन्यत्वमन्यत्वं चेति वाक्यम् ? । किञ्चातः । यद्यनन्यत्वम् किं सर्वथा, आहोस्वित् कथाञ्चत् ? । यदि सर्वथाऽनन्यत्वम्, हन्त ! तर्हि यत्र विन्ध्यभाषस्तत्राप्यभावः स्यात् । कुत इत्याह—तदभाववन्नभोभागव्यतिरिक्तत्वात्—विन्ध्याभाववन्नभोभागादयतिरिक्तत्वात्, तद्भाववन्नभोभागस्य—विन्ध्यभाववन्नभोभागस्य, विपर्ययो वा, यत्राभावस्तत्रापि भावप्राप्तः । अथ कथाञ्चदनन्यत्वम् । एतदाशङ्क्याह—अनेकान्तवादाभ्युपगमात् स्वकृतान्तप्रकापः—स्वनिश्चान्तावरोध इत्यर्थः । द्वितीयं विकल्पमाधत्त्याह—अथान्यत्वम् अधिकृतनभोभागयोः, किं सर्वथाऽन्यत्वम्, उत कथाञ्चत् ? । यदि सर्वथा—एकान्तनान्यत्वम् । ततः किमित्याह—अन्यतरस्य यत्र विन्ध्यभावो यत्र चाभाव इत्यनयोरेकस्य इत्यनयोरेकस्य किमित्याह—अनभोभागत्वप्रसङ्गः । कुत इत्याह—सर्वथा भेदान्यथाऽनुपपत्तेः सर्वधर्मवैलक्षण्ये हि सर्वथा भेदः तस्मिन् सत्येकस्य भावरूपता, अपरस्य साऽपि न, इत्येतद्व भवतीति भावना । अथ कथाञ्चदनन्यत्वमाधिकृतनभोभागयोरित्यत्राह—स्वदर्शनपरित्यागदोषः । एकान्तदर्शने हि परस्य स्वदर्शने तत्परित्यागदोष इति स्यादतद् भागानभ्युपगमाद् व्याम्नः—आकाशस्य ; यथोक्तदोषानुपपत्तिरित्येदाधिकृत्याह—अभ्युपगममात्रभक्ता देवानांप्रियाः, मूर्ख इत्यर्थः, सुखेधितः—शास्त्रप्रहणपरिश्रमत्यागेन सुखवर्धितः, नापपत्तिप्राप्तानापि विन्ध्यभावभावाऽभावाभ्या भागानवगच्छतीति । एतद्भावनायैवाह—ननु विशिष्टभावभावाऽभावगम्या एव भागाः—विंशष्टभावोऽन्यव्यावृत्ततया विन्ध्यभाव एव तद्भावाऽभावगम्या एव भागा व्याम्नः । न हि निर्भागे परमाणौ कार्यस्य द्वयाणुकादः काचद् भावाः क्वचिद् नाति स्वदर्शनास्थित्यप्यवगमे निचश्यतां चिन्तमित्यलं प्रसङ्गन । एतेन—त्यादि । एतेनैकसामान्यवृत्तिनिर्गकरणेन, नित्यव्यापिनिर्देशसामान्यवृत्तिरपि प्रत्यक्षा विशेषेषु, नित्यस्यैकस्वभावतया कालाभिप्रासु व्याक्रियु वृत्त्ययागः, व्यापिनः सर्वगतत्वेन निर्देशस्य दशाभावेनेति भावनीयम् ।

आह—अनुभवमिद्वत्वात् सामान्यस्य न युज्यते सहृदय-तार्किकस्य तत्प्रतिक्षेपेणात्मानमायामयितुम्, आयासस्य निष्फलत्वात्, तथाहि—यदि सनातनं वस्तुसद् व्याप्येकमनवयवं सामान्यवस्तु न स्यात् न तदा देशकालस्वभावभेदभिन्नेषु घटशरावोष्ठीकोदञ्चनादिषु बहुषु विशेषेषु सर्वत्र 'मृद् मृद्' इत्यभिन्नी बुद्धिशब्दो स्याताम् । न खलु हिमत्तुषारकरकोदकाङ्गारमुर्मुर्-ज्वालानलभ्रम्भामण्डलिकोत्कलिकापवनखदिरोदुम्ब-रबदरिकादिप्रत्यन्तभिन्नेषु बहुषु विशेषेषुकाकारा बुद्धिर्भवति, नाप्येकाकारः शब्दः प्रवर्तत इति । अतोऽस्य यथोक्ताऽभिन्नबुद्धिशब्दद्वयप्रवृत्तिनिबन्धनस्य वस्तुसतः सामान्यस्य सत्त्वमाश्रयितव्यमिति ।

आह परः, अनुभवमिद्वत्वात् सामान्यस्य, विशेषेषु तु-ल्यबुद्धिर्भावने, न युज्यते सहृदयतार्किकस्य भाषाशून्यस्य, तत्प्रतिक्षेपण-सामान्यप्रतिक्षेपण, आत्मानमायामयितुम् । कुतो न युज्यत इत्याह—आयासस्य निष्फलत्वात् । एतदेवाह—तथाहीत्यादिना । तथाहीति पूर्ववत् । यदि सनातनं नित्यम् ; वस्तुसत्—अपरिकल्पितम्, व्यापि-विशेषव्यापनशीलम्, एक-स्वरूपण, अनवयवम्—अवयवरहितम्, सामान्यवस्तु न स्यात् ; ततः किं स्यादित्याह—न तदा देशकालस्वभावभेदभिन्नेषु, कश्चित्याह—घटशरावोष्ठीकोदञ्चनादिषु उदञ्चनो-लाट्टकः, आदिशब्दादलिञ्जरादिप्रहः, बहुषु विशेषेषु सर्वत्र 'मृद् मृद्' इत्येवं अभिन्नी तुल्यवैकरूपावित्यर्थः ; कावित्याह—बुद्धिशब्दो स्याताम् । किमिति न स्यातामित्याह—न खल्वित्यादि । नैव 'हिम-तुषार-करकोदकानि च इत्यनेन जलभेदानाह, 'अङ्गार-मुर्मुर्-ज्वालानलाश्च' इत्यनेन त्वग्निभेदान्, 'भ्रम्भामण्डलिको-त्कलिकापवनाश्च' इत्यनेन वायुभेदान्, 'ख-दिरो-दुम्बर-बदरिकादयश्च' इत्यनेन च घनस्पतिभेदानाह, आदिशब्दः प्रत्येकं धारादिसंग्रहार्थः ; एतद्व्यन्त-भिन्नेषु, जातिभेदापेक्षया बहुषु, विशेषेषु भेदेषु, एकाकारा बुद्धिर्भवति, तथाऽनुभवत्वात् । नाप्येकाकारः शब्दः प्रवर्तत इति 'मृद् मृद्' इत्यादिशब्दवत् । अतोऽस्य सामान्यस्यैति योगः । यथोक्तं च तद् 'मृद् मृद्' इत्यादिरूपतयाऽभिन्नं च तद् बुद्धि-शब्दद्वयं चाति विग्रहः, प्रवृत्तिनिबन्धनं—प्रवृत्तिसकारणम्, तस्य वस्तुसतः पारमार्थिकस्य सामान्यस्य सत्त्वमाश्रयितव्यमिति ।

पुनराशङ्क्याह—

अत्रोच्यते—न खल्वस्माभिर्योक्तुबुद्धि-शब्दद्वयप्रवृत्तिनिबन्धनं निषिध्यते । किं तर्हि ? । एकादिधर्मयुक्तं परपरिकल्पितं सामान्यमिति । तच्च यथा विशेषवृत्त्ययागेन न घटां प्राञ्चति तथा लेशतो निदर्शितमेव, प्रपञ्च-तस्त्वन्यत्र वृत्त्ययाग-संख्यादिव्यभिचार-तद्वत्प्रत्ययप्रस-ङ्गादिना युक्तिकलापेन निराकृतमिति नेह प्रयासः ।

एतदाशङ्क्याह—अत्रोच्यते न खल्वस्माभिः जैनेः, यथोक्तबुद्धि-शब्दद्वयप्रवृत्तिनिबन्धनं नाप्युच्यते । किं तर्हि ? । एकादिधर्मकं परपरिकल्पितं सामान्यमिति—सामान्यं निषिध्यते । तच्चैकादिधर्मकं सामान्यम्, यथा विशेषवृत्त्ययागेन हेतुना, न घटां प्राञ्चति—न घटनं गच्छति, तथा लेशतो निदर्शितमेव, प्रपञ्चतस्त्वन्यत्र स्याद्वावकुचाद्यपरिहारादौ, वृत्त्ययागश्च संख्यादिव्यभिचारश्च तद्वत्प्रत्ययप्रसङ्गादिभ्यति समासः, तेन ; केनेत्याह—युक्तिकलापेन उपपत्ति-संघातेन, निराकृतमिति कृत्वा, नेह प्रयासा-नेह प्रयत्न-विशेषः । तत्र वृत्त्ययागो दर्शित एव । 'यदेकबुद्धिकशब्द-प्रवृत्तिनिमित्तं तत् सामान्यम्' इत्यभ्युपगमे संख्यादिभि-र्व्यभिचारः—एकसंख्याऽपि भवत्येकबुद्धिकशब्दप्रवृत्तिनिमित्तम् ; आदिशब्दात्—तत्समवायश्च, न चासौ सामान्यमिति व्यभिचारः । तथाभावेऽपि सामान्यस्य विशेषेषु तद्वत्-प्रत्ययप्रसङ्गः 'एकसामान्यवन्तो विशेषाः' इति प्रत्ययः प्रा-

मोति, न समानाः' इति । आदिशब्दाद्-विशेषविनाशे तत्र तत्कल्पप्रवृत्तप्रसङ्गः । इति संक्षेपगर्भाथः । इत्यलं प्रसङ्गम् ।

आह—किं पुनर्यथोक्तबुद्धिशब्दद्वयप्रवृत्तिनिबन्धनम् ? इति । उच्यते—अनेकधर्मात्मकानां वस्तूनां तथाविधः समानपरिणाम इति । न चात्र सामान्यवृत्तिपरीक्षापन्यस्त-विकल्पयुगलप्रभवदोषमभवः, समानपरिणामस्य तद्विल-क्षणत्वात्, तुल्यज्ञानपरिच्छेदवस्तरूपस्य समानपरिणाम-त्वात्, अस्यैव च सामान्यभावोपपत्तेः समानानां भावः सामान्यमिति यत्तत्समानैस्तथा भूयत इत्यन्वर्थयोगात्, अर्थान्तरभूतभावस्य च तद्व्यतिरेकेणापि तत्समानत्वेऽनु-पयोगात्, अन्यथा समानानामित्यभिधानाभावादयुक्तैव त-त्कल्पना । समानत्वं च भेदाविनाभाव्येव, तदभावे सर्वथैक-त्वतः समानत्वानुपपत्तेः । इति तथाविधः समानपरिणाम एव समानबुद्धिशब्दद्वयप्रवृत्तिनिमित्तम् ।

आह—किं पुनर्यथोक्तबुद्धिशब्दद्वयप्रवृत्तिनिबन्धनम् ? इति । उच्यते—अनेकधर्मात्मकानां स्वस्वज्ञेयत्वाद्यपेक्षया, वस्तूनां घटशरावादिभिरुक्तद्वयानादीनाम्, तथाविधो 'सृद् सृद्' इत्यभिन्नबुद्धिशब्दद्वयप्रवृत्तः, समानपरिणाम इति । न चा-त्र समानपरिणामे, सामान्यवृत्तिपरीक्षायामुपन्यस्तं च तद्-विकल्पयुगलकं च 'तथाहि—तदेकार्थस्वभावं सामान्यम-नेकेषु दिग्देशसमयस्वभावभिन्नेषु विशेषेषु सर्वोत्तमा वा वर्तते, देशेन वा' इत्यन्तत्, तन्प्रभवाच्च ते दोषाश्च सामा-न्यानन्त्यादयः, तेषां संभवो न च । कुत इत्याह—समानपरि-णामस्य तद्विलक्षणत्वात् एकादिधर्मैकसामान्यविलक्षणत्वा-त् । वैलक्षण्यमेवाह—तुल्येत्यादिना । तुल्यज्ञानपरिच्छेदं च तद्-वस्तुरूपं चेति विग्रहस्तस्य, समानपरिणामत्वात् । अस्यैव—समानपरिणामस्य, सामान्यभावोपपत्तेः । उपपत्ति-श्च, समानानां भावः सामान्यमिति यत् तत्समानैस्तथा भू-यत इति कर्तेरि षष्ठी, इत्येवमन्वर्थयोगात् । नायं परपक्ष इत्याह—अर्थान्तरभूतभावस्य च संबन्धपक्षे समानानां संब-न्धिनः, तद्व्यतिरेकेणापि—भावव्यतिरेकेणापि तदर्थान्तरत्वे-न, तत्समानत्वं—तेषां समानानां समानत्वं, प्रकृत्यैवेति भावः, किमित्याह—अनुपयोगात् अधिकृतभावस्य, तमन्तरे-स्यैव ते समाना इति कृत्वा । अन्यथैवमनभ्युपगमे तमन्त-रेण तदसमानत्वं प्रकृत्या 'समानानाम्' इत्यभिधानाभा-वात्, अयुक्तैव तत्कल्पना—अधिकृतभावकल्पना, 'समा-नानां भावः' इत्यतत्संबन्धनां समानानामिति कृत्वा । उ-पचयमाह—समानत्वं च—तुल्यत्वं च भेदाविनाभाव्येव 'अ-यमेनेन समानः' इति नीतेः । तदभावे—भेदाभावे, सर्वथै-कत्वतः कारणात् ; किमित्याह—समानत्वानुपपत्तिः । इति एवम्, तथाविधो 'सृद् सृद्' इत्यभिन्नबुद्धिशब्दद्वयप्र-वृत्तः, समानपरिणाम एव समानबुद्धिशब्दद्वयप्रवृत्ति-निमित्तमिति स्थितम् ।

आह—यथा असमाना अपीन्द्रियादयस्तथास्वभावत्वाद्-रूपज्ञानाद्येककार्यकारिणः, तथैतेऽपि भावास्तथाविधस-

मानपरिणामविकला अपि तथाविधबुद्ध्यादिहेतवः किं नेष्यन्ते ? । उच्यते—असमानेभ्यः समानबुद्ध्याद्यसिद्धेः, तन्निबन्धनस्वभाववैकल्यात्, तथाहि—न चक्षुरादिषु समा-नबुद्ध्यादिभावः तथाऽप्रतीतेः । रूपज्ञानाद्येककार्यकारि-त्वं चात्रानर्थकमेव, मिद्धमाधनत्वान् । को हि नाम तथाऽ-समानेभ्योऽपि तथैकं कार्यं नेच्छति ? । तथाविधममान-परिणामविकलास्तु समानबुद्धिशब्दद्वयप्रवृत्तिहेतवो न भ-वन्ति, न तथाविधैककार्याः, इत्यभिदधति विद्वांसः । त-तश्चानेन न किञ्चिदुपद्रूयते, असमानेभ्यः समानबुद्ध्याद्य-सिद्धेः ।

आह—यथाऽसमाना अपीन्द्रियादयः—इन्द्रियमनस्का-राऽऽलाकरूपादयो जातिभेदेन, तथास्वभावत्वाद्—रूपादिज्ञानजननस्वभावत्वात् कारणात् रूपज्ञानादि, आदिशब्दात्—स्वसंसर्गादिन्द्रियादिकार्यप्रदः, एतदेक-कार्यकारिणः, तथैतेऽपि भावा घट—शरावा—ष्टिका-दञ्चनादयः, तथाविधसमानपरिणामविकला अपि ; ता-स्विकसमानपरिणामविग्रहता अपीत्यर्थः, तथाविधबुद्ध्या-दिहेतवः—समानबुद्धिशब्दद्वयहेतवः, किं नेष्यन्ते ? । एत-दाशङ्क्याह—उच्यते—असमानेभ्यो जातिभेदेन, समान-बुद्ध्याद्यसिद्धेः—समानबुद्धिशब्दद्वयानुपपत्तेः । असिद्धिश्च, तन्निबन्धनस्वभाववैकल्यात् । समानबुद्ध्यादिनिबन्धस्व-भाववैकल्यात् । एतदेवाह—तथाहि—न चक्षुरादिषु वि-षयेषु, समानबुद्ध्यादिभावो विषयत्वेन । कुत इत्याह— तथाऽप्रतीतेः चक्षुरादिषु विषयत्वेन समानबुद्ध्याद्यप्रतीतेः, नीलादिष्वेव समानोर्णानि व्यतिरेकेण भावना । रूपज्ञा-नाद्येककार्यकारित्वं चात्र व्यतिकरे, अनर्थकमेव । कुत इत्याह—सिद्धसाधनत्वात् । एतदेवाह—को हि नाम वार्दी, तथा—असमानेभ्योऽपि विशिष्टसमानपरिणामोप-क्षया, तथैकं कार्यं—सामग्रीजनकत्वमेकं कार्यं नेच्छति ? । तथाविधसमानपरिणामविकलाः पुनश्चक्षुरादयः समानबु-द्धि-शब्दद्वयप्रवृत्तिहेतवो न भवन्ति, न तथाविधैककार्या-स्तथाविधैककार्या भवन्त्येवेत्यर्थः, इत्यभिदधति विद्वांसो जैनाः । ततश्चानेनानन्तरादिनेन, न किञ्चिदुपद्रूयते । कुत इत्याह—असमानेभ्यः—चक्षुरादिभ्यः, सामानबुद्ध्याद्यसि-द्धेः, नत्सिद्धौ च नो बाधेति भावना ।

नासिद्धिः प्रधानेश्वरादिकार्यत्वसमानपरिणामविकले-भ्योऽपि भावेभ्यः 'प्रधानादिकार्याः प्रधानादिकार्याः' इति केषाञ्चित्समानबुद्ध्यादिसिद्धेः । न । तस्याः सङ्क-तसंमोहेहेतुत्वात्, आविद्धदङ्गनादीनामविशेषण समा-नपरिणामवद्भावेष्वाद्यदर्शनत एव तदप्रवृत्तेः । तथा-द्यदर्शनमपि न तत्रार्थयाथात्म्यतः, अपि तु—जन्मान्तर-वासनात् इति चेत् । तत्रापि किं निमित्तम् ? इति वा-च्यम् । जन्मान्तरवासनैवेति चेत् । अनवस्था । अनादि-त्वात् तद्वासनाया अयमप्यदोष इति चेत् । न । अना-

दितथाक्षदर्शनादर्थयाथान्यसिद्धेः, अन्यथाऽतिप्रसङ्गात्, रूपाद्यक्षदर्शनस्यापि तत्रार्थयाथात्म्यत इतदिति निरव-
याभावात्, उक्तवद्भासनाकल्पनोपपत्तेः । इत्यलं प्रसङ्गेन ।

आह—नासिद्धिः ' असमानेभ्यः समानबुद्ध्यादः ' इति प्रक्रमः । कुत इत्याह—प्रधानं—भ्रगादिकार्यन्वसमानपरि-
णामविकल्पेभ्योऽपि भ्रवद्दर्शननीत्या, भावेभ्यो महदादिभ्यः, ' प्रधानादिकार्याः प्रधानादिकार्याः ' इत्येवं कर्णाश्चत् सां-
ख्यादीनाम्, समानबुद्ध्यादिसिद्धेः । एतदाशङ्क्याह—नेत्या-
दि । न—नैतदेवम्, तस्याः समानबुद्ध्यादिसिद्धेः, संकेतसं-
माहइतुत्वात्—अनच्छास्त्रसंकेतसंमाहनिबन्धनत्वात् । कथ-
मनेदेषमित्याह—आद्यद्वद्वज्जनादीनां प्रमातृणाम्, अविश-
येण—सामान्येन, समानपरिणामवद्भासित्वेन घट—शरायां-
ष्टिका—द्वज्जनादिषु, अक्षदर्शनत एव तदप्रवृत्तः ' प्रधाना-
दिकार्याः प्रधानादिकार्याः ' इति समानबुद्ध्याद्यप्रवृत्तः, अक्षदर्शनतश्चाविशेषेण घटादिषु समानबुद्ध्यादिसिद्धिः ।
आह—तथाक्षदर्शनमपि समानतया, न तत्र घटादीं, अर्थया-
थात्म्यतः—अर्थयाथात्म्यभावेन, अपि तु—जन्मान्तरवासनात
इति चेत् । एतदाशङ्क्याह—नत्रापि जन्मान्तरे, किं निमित्त-
म् ? इति वाच्यम् । जन्मान्तरवासनेर्वाति चेद् निमित्तम् ।
एतदाशङ्क्याह—अनवस्था तत्राप्युक्तदोषानतिवृत्तः । अ-
नादित्वात् तद्भासनायाः—तथाक्षदर्शनवासनायाः, अयमपि-
अनवस्थालक्षणः, अदोष इति चेत् । एतदाशङ्क्याह—नेत्यादि-
न—नैतदेवम्, अनादि च तत् तथाक्षदर्शने च, प्रक्रमात् स-
मानतयाऽक्षदर्शने चेति विप्रहस्तस्मादनादिनतथाक्षदर्शनात्,
किमित्याह—अर्थयाथात्म्यसिद्धेः अनानादिनथाभावेन । इत्ये-
वेतदङ्गीकर्तव्यमित्याह—अन्यथातिप्रसङ्गात् एवमनभ्युप-
गमेऽतिप्रसङ्गात् । एतेमेवाह—रूपाद्यक्षदर्शनेभ्योऽपि रूपा-
देरक्षदर्शने रूपाद्यक्षदर्शने तस्यापि, अर्थयाथात्म्यनोऽर्थया-
थात्म्यात्, एतदिति—निश्चयाभावात् । अभावश्च, उक्तवद्
यथोक्तं तथा, वासनाकल्पनोपपत्तेः ' रूपाद्यक्षदर्शनमपि न
तत्रार्थयाथात्म्यतः, अपि तु—जन्मान्तरवासनातः ' इत्यादि-
रपि वक्तुं शक्यत्वात्, इत्यलं प्रसङ्गेन ।

बुद्ध्याकार एवायमिति चेत् । कोऽस्य हेतुः ? इति वाच्यम् । तदेककार्यकारिणामतन्कारिभेद इति चेत् । न इन्द्रियादिभिर्व्यभिचारात् । न रूपज्ञानाद्येककार्यमिह गृ-
ह्यते, अपि तु समानजातीयज्ञानोत्पादस्तेषामतन्कारिभे-
दाऽत्र विवक्षित इति चेत् । न । सर्वेषामेवामौ विद्यते,
रूपज्ञानादिभावेऽपीन्द्रियादिसमानजातीयज्ञानोत्पत्तेः, इति तैरेव व्यभिचारात् ।

बुद्ध्याकार एवायं—समानाकारो घटादिगतः, इति चेत् । एतदाशङ्क्याह—कोऽस्य हेतुः ? इति वाच्यम् । तदेककार्यकारि-
णामिह प्रक्रमे, मृदुबुद्ध्याख्येककार्यकारिणां घट—शरा-
यां—ष्टिका—द्वज्जनादीनाम्, अतन्कारिभेदः अतन्कारिभ्यो-
दिम—तयार—करकादिभ्यो भेदाऽतन्कारिभेदः, इति चेदस्य हेतुः । एतदाशङ्क्याह—नेत्यादि । न—नैतदेवम्, इन्द्रियादि-
भिर्व्यभिचारात्, इन्द्रिय—मनस्कारा—ऽऽलोकाद्यस्तदेकका-
र्यकारिणोऽतन्कारिभिः, न च यथोक्तबुद्ध्याकारहेतवः ।

आह—त रूपज्ञानादि, आदिशब्दाद्—रसज्ञानादिप्रहः, ए-
ककार्यमिह गृह्यते येन तदेककार्यकारित्वमिन्द्रियादीनां भवतिः अपि तु—समानजातीयज्ञानोत्पाद एकं कार्यमिह गृह्यते, तेषां समानजातीयककार्योत्पत्तौ, अतन्कारिभ्यः—समानजातीयककार्यकारिभ्यो भेदः, अत्र प्रक्रमे, विद्य-
क्षिप्त् इति चेत् । एतदाशङ्क्याह—नेत्यादि । न—नैतदेवम् । कुत इत्याह—सर्वेषामेव इन्द्रियादीनाम्, अस्मां समानजा-
तीयज्ञानोत्पादां विद्यते, कथमित्याह—रूपज्ञानादिभावेऽपि सति, इन्द्रियादिसमानजातीयज्ञानोत्पत्तेः कारणात्, तैरि-
न्द्रियादिभिः, व्यभिचारात् । न हीन्द्रियादीनामपि समा-
नजातीयज्ञानोत्पादः, अतन्कारिभेदश्च न विद्यते, तथापि न ते समानबुद्ध्याकारहेतव इति तैरेव व्यभिचारः ।

तुल्यमानजातीयकार्योत्पादिनामतन्कारिभेद इह गृ-
ह्यत इति चेत् । न । तस्य तेभ्यो भेदाऽभेदविकल्पानु-
पपत्तेः, भेदे तेषामिति संबन्धाभावः, तादात्म्याद्य-
मिद्धेः, भेदमात्रत्वात्, वस्तुत्वापत्तेश्च । अभेदे त एव
त । इति कथमसमानास्तद्वेतवो नाम ? । न हि रसा-
दिभ्यः समानो रूपबुद्ध्याकारः, तथाननुभवात्, व्य-
वस्थानुपपत्तेश्च । नान्य एव तत्तद्भेदः, अपि तु—त ए-
व तत्स्वभावा इति, अतस्त एव तद्वेतवो नान्ये, अ-
तन्व्यभावत्वादिति चेत् । तेषामेवामौ स्वभाव इति कु-
तः ? स्वहेतुभ्य उत्पत्तेः । न अन्येषामपि तत्प्रसङ्गा-
त्, तेषामपि स्वहेतुभ्य एवात्पत्तेः । न, तथाविधेभ्य-
स्तेषां यथाविधेभ्य एषामिति चेत् । किमिदं तथावि-
धत्वम् ? । तुल्यकार्यकृञ्जनकत्वम् । नदे तत्तुल्यसामर्थ्य-
मन्तरेण । तदङ्गीकरणे चाङ्गीकृत एव मदीयाऽभ्युपग-
मः, अतुल्यसामर्थ्येभ्यस्तुल्यसमानजातीयकार्योत्पत्तेः,
इन्द्रियादिषु तददर्शनात् । तदतुल्यसामर्थ्यनिबन्धनमेत-
त् । अतोऽन्यत् तत्तुल्यसामर्थ्यकारणमिति सन्न्यायः ।
तुल्यसामर्थ्यमेव च नो भावानां समानपरिणाम इति परिभाष्यतामेतत् ।

तुल्येत्यादि । तुल्यं च तत् समानजातीयकार्यं चेति वि-
प्रहः, तदुत्पादयितुं शीलास्तुल्यसमानजातीयकार्योत्पादि-
नस्तेषाम्, अतन्कारिभेदः, इहाधिकारं गृह्यते इति चेत् । एतदाशङ्क्याह—न, तस्य अतन्कारिभेदस्य, तेषां—तु-
ल्यसमानजातीयकार्योत्पादिभ्यः, भेदाऽभेदविकल्पानुपप-
त्तेः । एतेमेवाह—भेद इत्यादिना । भेदे तुल्यसमानजाती-
यकार्योत्पादिभ्योऽतन्कारिभेदस्याभ्युपगम्यमाने, तेषां ' तु-
ल्यसमानजातीयकार्योत्पादिनां भेदः ' इत्येवं, संबन्धाभावः । कुत इत्याह—तादात्म्याद्यसिद्धेः तुल्यसमानजातीयकार्योत्पा-
दिनामतन्कारिभेदस्य च तादात्म्याद्यसिद्धेः, आदिशब्दात्—
तदुत्पत्तिपरिग्रहः । अस्मिद्धिश्च भेदमात्रत्वात् कारणात् ता-
दात्म्यासिद्धिः, वस्तुत्वापत्तेश्च भेदस्य तदुत्पत्त्यसिद्धिः । द्विती-
यविकल्पमधिकृत्याह—अभेदे तुल्यसमानजातीयकार्योत्पादि-
भ्योऽतन्कारिभेदस्याभ्युपगम्यमाने । किमित्याह—त एव—त

तुल्यसमानजातीयकार्योत्पादिन एव ते-कवलाः, न तद्वि-
रिक्तं किञ्चित् । इति-एवं, कथमसमानाः प्रकृत्या, तद्धेतवः-
समानबुद्ध्याकारहेतवो नाम? एतदेव प्रकटयति नेत्यादिना ।
न हि रसादिभ्यः प्रकृत्याऽसमानेभ्यः, समानो रूपबुद्ध्या-
कारः । कुतो न हीत्याह-तथाबनुभवात्-समानरूपबुद्ध्या-
कारतयाऽननुभवाद् रसादीनाम्, एतत्कल्पाच्च तुल्यसमा-
नजातीयकार्योत्पादिन इन्द्रियादय इत्यन्त इत्यर्थः । दोषा-
न्तरमाह-व्यवस्थानुपपत्तेश्च अननुभवेऽपि समानबुद्ध्या-
कारपरिकल्पने रसादिभेदाभासप्रसङ्गादिति भावः । आह-
नान्य एव तत्सङ्गदः तुल्यसमानजातीयकार्योत्पादिभ्योऽत-
त्कारिभेदः, अपि तु-त एव तुल्यसमानजातीयकार्योत्पादि-
नः, तत्स्वभावाः-प्रक्रमादधिकृतबुद्ध्याकारजननस्वभावाः,
इत्यतः कारणात्, न एव-विशिष्टास्तुल्यसमानजातीयका-
र्योत्पादिनो घट-शरावो-ष्टिका-दञ्जनादय इत्यर्थः, त-
द्धेतवः-प्रक्रमादधिकृतबुद्ध्याकारहेतवः, नान्य इन्द्रियाद-
यः । कुत इत्याह-अतस्त्वभावव्यात् स्वेऽधिकृतबुद्ध्या-
कारहेतुः, स्वभावे येषां ते तत्स्वभावा न तत्स्वभावा अ-
तस्त्वभावास्तद्भावस्तस्मात्, इति चोदान्द्रयादीनाम् । ए-
तदाशङ्क्याह-तेषामेव-घटादीनाम्, असौ स्वभावः-प्रक्रमाद्-
धिकृतबुद्ध्याकारजननस्वभावः, इति एतन्, कुतः? अत्राह-
स्वहेतुभ्यः सकाशान्, उत्पत्तेर्विशिष्टेभ्य इति प्रगाकृतम् । ए-
तदनादृत्य सामान्यमेव गृहीत्वाह-नेत्यादि । न-नेतदयम्, अ-
न्येषामपीन्द्रियादीनाम्, तत्प्रसङ्गादधिकृतबुद्ध्याकारजनन-
स्वभावत्वप्रसङ्गात् । प्रसङ्गश्च, तेषामन्येषामिन्द्रियादीना-
म्, किमित्याह-स्वहेतुभ्य एवात्पत्तेः । न हि तेऽन्येह-
तुका अहतुका वेति भावनीयम् । न तथाविधेभ्यस्तेषामि-
त्यन्येषामिन्द्रियादीनां, यथाविधेभ्य एषामधिकृतबुद्ध्या-
कारहेतूनां घटादीनाम्, इति चेत् । एतदाशङ्क्याह-कि-
मिदं तथाविधत्वं तद्धेतूनामिति? । अत्राह-तुल्यकार्यकृ-
तभन्त-तुल्यकार्यकरणशीलास्तुल्यकार्यकृत इह प्रक्रमे ता-
वद् घटादयस्तेषां जनकास्तद्धेतव इति प्रक्रमः, तद्भाव-
स्तुल्यकार्यकृज्जनकत्वं तथाविधत्वमिति । एतदाशङ्क्याह-
अदं तुल्यकार्यकृज्जनकत्वम्, तत्तुल्यसामर्थ्यमन्तरणं तेषां
तद्धेतूनां तुल्यसामर्थ्यं विना । यदि नामैवं ततः किमि-
त्याह-तदङ्गीकरणं च तत्तुल्यसामर्थ्याङ्गीकरणं च, अङ्गी-
कृत एव मदीयोऽभ्युपगमः, तुल्यसामर्थ्यस्यैव समानप-
रिणामन्यात् । एतदेव विषयवाधाभिधाननाभिधानुमाह-
कथमङ्गीकृत एव मदीयोऽभ्युपगमः, अतुल्यसामर्थ्येभ्य
इन्द्रियादिभ्यस्तुल्यसमानजातीयकार्योत्पादितः । न रूपादि-
ज्ञानैककार्यकारिभ्योऽपीन्द्रियादिभ्यः स्वसंततौ तुल्यानि स-
मानजातीयकार्योत्पादयुपपद्यन्ते, यदुत-सर्वाणीन्द्रियास्यैव म-
नस्कारा वत्यादीति भावना । आह च-इन्द्रियादिषु अ-
तुल्यसामर्थ्येषु, नददर्शनात् तुल्यसमानजातीयकार्योत्पा-
दादिति, भावितमेतम् । यदि नामैवं ततः किमित्याह-
सत्तुल्यसामर्थ्यनिबन्धनम्-इन्द्रियादीनामतुल्यसामर्थ्यनिब-
न्धनम्, एतत्-तुल्यसमानजातीयकार्योत्पादनम् । अतोऽन्य-
त्-प्रक्रमात् तुल्यसमानजातीयकार्यदर्शनं शून्तं, एतत्कश्चिद्
सूक्ष्ममात्रतयाऽधिकृतघट-शरावो-ष्टिका-दञ्जनादिविषय-
भिन्नावगन्तव्यम्, तत्तुल्यसामर्थ्यकारणमिति घटादीनां तु-

ल्यसामर्थ्यकारणम्, अतुल्यसामर्थ्येभ्यो हिमादिभ्य एव
सूक्ष्मताऽयोगात्, इति सन्न्यायः, अन्यव्यर्थान्तरकवल-
प्रतिष्ठितत्वात् तत्तुल्यसामर्थ्यस्य । एवमपि काऽत्रघासिञ्ज-
रित्याह-तुल्यसामर्थ्यमेव च नः-अस्माकम्, भावानां घटा-
दीनाम्, समानपरिणामः, इति परिभाषयतामेतत् । एतदुक्तं
भवति-येषामेव भावानां परिणामादीनां तुल्यं सामर्थ्यं त
एव घटादीन् सूक्ष्ममात्रतया तुल्यान् सामानजातीयान्
कुर्वन्ति, नान्ये हिमादयः, घटादिस्वैव च 'सूद् सूद्' इति
समानाकारा बुद्धिरुत्पद्यन्ते, न हिमादिषु; अतस्तास्विकस-
मानपरिणामनिबन्धनेत्यमिति सूक्ष्मविषयाऽऽलोचनीयम् ।

अविषय एवायं बुद्ध्याकारोऽनादिवासनादोषादुपप्लव
इति चेत् । केयं वासना नाम?-किं बोधमात्रम्, उता-
न्यदेव किञ्चित्? । यदि बोधमात्रम्, अनुत्तरज्ञानेऽपि
तथाविधाकारापत्तिः, तस्यापि बोधमात्रभावाद्, अ-
निष्टं चेतत्, तत्र तदनभ्युपगमात् । अथान्यदेव
किञ्चित् । तदवाम्य विषय इति कथमविषयो
नाम? । अवस्त्वेव तदिति चेत् । कथं ततः स
आकारः? इति वाच्यम् । अहतुक एवायमिति चेत् ।
सदा तद्भावादिप्रसङ्गः । विशिष्टं बोधरूपं वासना न बो-
धमात्रमिति चेत् । किंकृतमस्य वैशिष्ट्यम्? इति वाच्य-
म् । अनादिहेतुपरम्पराकृतमिति चेत् । न । तत्रापि त-
न्मात्राविशेषात् । स समुद्रोर्भिवद् यतस्तदेव तदिति चेत् ।
न । तस्यापि वाद्यादिना विना तत्र एवाभावात् । अ-
नागमो वाद्यादिकल्प इति चेत् । न । तदभावेऽपि क-
चित्तद्भावोपपत्तेः । स्वविद्योर्भोद्भवसमुद्रोर्भितुल्यः स इति
चेत् । स एव तदा कुतः? इति वाच्यम् । तस्यैव तत्स्व-
भावत्वादिति चेत् । न । तद्विशेषेण सदा समुद्रोर्भिप्र-
सङ्गात् । तस्मै तत्क्षणविशेषत्वादप्रसङ्ग इति चेत् । न ।
तस्य तन्मात्रत्वेन विशेषत्वमिद्वेः । ऊर्भजननस्वभाव-
त्वं विशेष इति चेत् । न स्वभावः स्वभाववतोऽन्य इति
तन्मात्रत्वमेव । तन्मात्रत्वेऽपि तदभेदवद्भेद एवेति चेत् ।
न । तादृशस्यास्याप्रयोजकत्वात्, तत्तद्भावेऽतिप्रसङ्गात्,
तत्स्वभावानामपि केषाञ्चित् तथाभेदाद् नित्यतया फल-
भेदापत्तेः ।

आह-अविषय एव-अनालम्बन एव, अर्थ-प्रकान्ता 'सू-
द् सूद्' इति समानो बुद्ध्याकारः । कुतः किमात्मका वाऽ-
यमित्याह-अनादिवासनादोषात् अयमुपप्लवः स्वरूपेण,
इति चेत् । एतदाशङ्क्याह-केयं वासना नाम? । किं बो-
धमात्रं निर्विशेषमेव, उताभ्यदेव किञ्चिद् बोधाद् भिन्ने
षस्तु? । उभयथाऽपि दोषमाह-यदि बोधमात्रं निर्विशेष-
णमेव वासना । ततः किमित्याह-अनुत्तरज्ञानेऽपि भग-
वतः संवन्धिनि, तथाविधाकारापत्तिः, प्रक्रमाद् 'सूद् सू-
द्' इति सामानबुद्ध्याकारापत्तिः, कुत इत्याह-तस्यापि अ-

नुत्तरज्ञानस्य, बाधमात्रभावात्, एतदेव धामनेति बोधा-
 वबोधवन्नान्याकागनुत्तरज्ञानजन्मितिः अनिष्टं चैतत् । कुत
 इत्याह-तत्र अनुत्तरज्ञाने, तदनुभ्युपगमात्-तथाविधाका-
 राननुभ्युपगमात् । द्वितीयं विकल्पमधिकृत्याह--अथान्यदेव
 किञ्चित् वस्तु वासनेति । एतदाशङ्क्याह--तदेव अन्यत्
 किञ्चित् धामनाख्यम्, अस्याधिकृतबुद्धयाकारस्य विषयः,
 इति-पद्यम्, कथमविषयो नामायं बुद्धयाकारः ? अथस्व-
 व तदिति चेदन्यत् किञ्चित् वासनाख्यम् । एतदाशङ्क्याह-
 कथं ततः वस्तुनः, स आकारो अधिकृतबुद्धयाकारः ? इति
 वाच्यम् । अहतक एषां बुद्धयाकार इति चेत् । एतदाश-
 ङ्क्याह--सदा तद्भावादिप्रसङ्गः नित्य संस्यमसत्यं वति
 नातिः । विशिष्टं बोधरूपं वासना, न च बोधमात्रमविशि-
 टमिति चेत्, ततश्च किल यथोक्तदोषाभाव इति । एतदा-
 शङ्क्याह--किञ्चित्तस्य बोधरूपस्य, वैशिष्ट्यमिति वा-
 च्यम् । अनादिहेतुपरम्पराकृतमिति चेत् । एतदाशङ्क्याह--
 न, तत्रापि अनादिहेतुपरम्परायाम्, तन्मात्रविशेषाद्-बो-
 धरूपमात्रविशेषात् । स बुद्धयाकारः-समुद्रोर्मिर्वादिनि-
 दर्शनम्, यतो बोधरूपात्, तदेव बोधरूपं, तद् वैशिष्ट्य-
 म्, इति चेत् । एतदाशङ्क्याह--न, तस्यापि समुद्रोर्मिः, वा-
 य्वादिना स्वस्मिन्मकरगणेन, घना, तत एव समुद्रमात्रात् ।
 अभावात् । ततश्च दृष्टान्त-दार्ष्टान्तिकयोर्धैर्यमित्यर्थः ।
 अन्वयमस्तीत्येकसंबन्धी, वाक्यादिकल्प इति चेत् ततो न
 वैपर्यायित्यभिप्रायः । एतदाशङ्क्याह-न, तदभावेऽपि अना-
 यमाभावेऽपि, किञ्चिद् बालाविकल्पाद्यौ, तद्भावापत्तेः प्रक-
 मावधिकृतबुद्धयाकारोपपत्तेः । स्वविक्षेपाद्बुद्धयो-
 यस्य समुद्रोर्मिः स तथा, स्वविक्षेपाद्बुद्धयासौ समुद्रो-
 र्मिश्चाति समासः, तत्र तुल्यः स इति चेत् प्रस्तुतबुद्धया-
 कारः । एतदाशङ्क्याह-स एव स्वविक्षेपाद्बुद्धयः समुद्रोर्मिः,
 तदा तस्मिन्नेव काले, कृतः ? इति वाच्यम् । तस्यैवेत्यादि ।
 तस्यैव समुद्रस्य, तत्स्वभावत्वात्-तदोर्मिजननस्वभावत्वात्,
 इति चेत् स एव तदिति । एतदाशङ्क्याह-नत्यादि । न-नैतद-
 वम्, तद्विशेषण-समुद्रविशेषणं हेतुना, सदा समुद्रोर्मिप्र-
 सङ्गात्, तन्मात्रनिबन्धनो ह्यूर्मिः, विशिष्टं च भेदकाभावेन प-
 रस्य तन्मात्रमिति भावना । तस्यैवेत्यादि । तस्य स्वविक्षे-
 पोद्भवसमुद्रोर्मिहेतोः समुद्रस्य, तन्मन्त्रविशेषत्वात्-समुद्र-
 क्षणाविशेषत्वात् अपसङ्ग इति चेत् सदाऽभिप्रसङ्गोऽन-
 न्तरादितः, स एव क्षणस्तत्स्वभावो नान्ये तत्क्षणा इत्यभि-
 प्रायः । एतदाशङ्क्याह-न, तस्य समुद्रक्षणस्य, तन्मात्रत्वेन
 समुद्रक्षणमात्रत्वेन हेतुना, विशेषत्वासिद्धेः । ऊर्मिजननस्व-
 भावत्वं विशेष इति चेत्, तथाहि-न सर्वे तत्स्वभावाः सर्वेभ्य
 ऊर्मिभावापत्तेः, न चैवम्, तथाऽऽशनेति भावनेति । एत-
 दाशङ्क्याह-न स्वभाव इत्यादि । न स्वभावः स्वभाववतः स
 काशात्, अन्य इति कृत्या, तन्मात्रत्वमेव, समुद्रक्षणमात्रत्वमे-
 व ततश्च 'ऊर्मिजननस्वभावत्वं विशेषः इति यन्नमात्रमेव ।
 तन्मात्रत्वेऽपि-समुद्रक्षणमात्रत्वेऽपि, तद्भेदवत्-समुद्रक्षण-
 भेदवत्, भेद एवेति चेद् विशेषे पर्योर्मिजननस्वभावस्य क्ष-
 णस्येति । एतदाशङ्क्याह-न, तादृशस्व तुल्यस्वरूपभेदमा-
 त्रहेतोः अस्य क्षणभेदस्य, अप्रयोजकत्वात् स्वभावभेदेना-
 र्मिजनने प्राति । एतदाह-तत्तद्भावे-तस्य भेदमात्रस्य त-

द्भावे स्वभावभेदेनोर्मिजनने प्रति प्रयोजकत्वावित्यर्थः, कि-
 मित्याह-अतिप्रसङ्गात् । एतन्मवाह-तत्स्वभावाज्ञानामपि
 केषाञ्चित् पदार्थानां तथा भेदात् तुल्यस्वरूपभेदमात्रहेतुतया
 भेदात्, नित्यतया-नित्यस्वभावत्वेन फलभेदापत्तेः समुद्रो-
 र्मिर्वदनित्यभावविलक्षणफलभेदापत्तेरित्यतिसूक्ष्मधिया भा-
 वनीयम् ।

न नित्यता केषाञ्चिदपि । किं न ? इति वाच्यम् । न
 तद्वेतुस्तथाभूताद् हेतोस्तस्यैव यदिति चेत् । न । मोक्षहे-
 तोः कैश्चित् तथाविधत्वाभ्युपगमात्, अहेतोरपि तथाभा-
 वकल्पनाऽविरोधात्, अस्याप्यर्थक्रियापपत्तेः, तत्करणस्व-
 भावत्वात्, अनित्यत्वादेः सर्वतः-सर्वार्थक्रियाभावेनेहा-
 प्रयोजकत्वात् ; तत्करणस्वभावत्वस्य च प्रयोजकत्वात्,
 तद्वैचित्र्येण परादितदोषमिदं, क्रम-यौगपद्यार्थक्रिया-
 करणस्वभावत्वात्, तस्य च पर्यनुयोगायोगात् ; अन्यथा
 समानत्वात्, इति समुद्रोर्मिकल्पश्चाधिकृतो बुद्धयाकारः,
 स यदेवं न युज्यते । स्वसंवेदनसिद्धश्च प्रतिप्रमात्, अतो
 यथोक्तनिबन्धन एव, इति युक्तमभ्युपगन्तुम्, अन्यथा त-
 दुच्छेदापत्तेः । इति तथाविधः समानपरिणाम एव समान-
 बुद्धि-शब्दद्वयप्रवृत्तिनिमित्तम् ।

अत्राह-न नित्यता केषाञ्चिदपि भावानाम् । एतदाशङ्-
 क्याह-किं न ? इति वाच्यम् । न तद्वेतुः-नित्यभावहेतुः,
 तथाभूताद्-नित्यभावजननस्वभावजननस्वभावादिति याऽ-
 र्थः हेतोः-कारणात्, तस्यैव-प्रकमादूर्मिजननस्वभावसमु-
 द्रक्षणस्यैव, यदिति चेत्, ऊर्मिजननस्वभावो हि समुद्रक्षण-
 ऊर्मिजननस्वभावसमुद्रक्षणजननस्वभावात् समुद्रक्षणदु-
 त्पन्न इति विद्यतेऽस्य तथाभूतो हेतुः, नैवं नित्यभावजनन-
 स्वभावजननस्वभावे हेतुगस्ति, तन्नित्यत्वविरोधादित्यभि-
 प्रायः । एतदाशङ्क्याह-नत्यादि । न-नैतदवम्, मोक्षहेतो-
 विशिष्टज्ञानादेः, कैश्चित् नैययिकपदिभिः, तथाविधत्वाभ्यु-
 पगमाद् नित्यभावजननस्वभावत्वाभ्युपगमात् ; तथा, अह-
 तोरपि-अविद्यमानहेतोरप्यनाद्यगवादेः, किमित्याह-तथा-
 भावकल्पनाविरोधात्-तथाभावो-नित्यभावस्तत्कल्पनावि-
 रोधात् ; तथाहि-अहेतुरेव काश्चित् स स्वभावः सन् नि-
 त्य इति किमत्र क्षणम् ? । नित्यस्य क्रम-यौगपद्याभ्याम-
 र्थाक्रियाविरोध इत्याशङ्कापेहायाह-अस्यापि अधिकृतनि-
 त्यस्य, अर्थक्रियापपत्तेः । उपपत्तिश्च, तत्करणस्वभावत्वात्-
 अर्थक्रियाकरणस्वभावत्वात् । अयं चात्र प्रधान इति विप-
 क्षे बाधमाह-अनित्यत्वादेः 'इहार्थक्रियायामप्रयोजकत्वात्'
 इति योगः । अप्रयोजकत्वं च, सर्वतः-सर्वार्थक्रियाभावेन ।
 न ह्यनित्य इत्येव सर्वो भावः सर्वार्थक्रियायां करोति, नि-
 त्य इत्येव चा, तथाऽदर्शनात् । अतो या यदर्थक्रियाकरण-
 स्वभावः स तां करोतीति तत्करणस्वभावत्वमेवात्र
 प्रयोजकमिति । अत एवाह-तत्करणस्वभावत्वस्य च-अर्थ-
 क्रियाकरणस्वभावत्वस्य च, प्रयोजकत्वात्, 'इह' इति धर्त-
 ने, तथाहि-यतोऽर्थक्रियाकरणस्वभावः, अतोऽर्थक्रिया
 करोति, किमत्रानित्यत्वादिना ?, सत्यप्यस्मिन् सर्वतः सर्वा-

र्थक्रियाऽसिद्धेर्गति । तथा, तद्विचित्र्येण—स्वभाववै-
चित्र्येण, परोदितदोषासिद्धेः क्रम—यौगपद्याभ्याम-
र्थक्रियाविरोध इति परोदितो दोषस्तदसिद्धेः । अ-
सिद्धिश्च, क्रम—यौगपद्यार्थक्रियाकरणस्वभावत्वात् । ततश्च
क्रमसाध्यं क्रमणं करोति, यौगपद्यसाध्यं यौगपद्येन । इति
न कश्चिद् दोषः, तथास्वभावत्वात् । तस्य च स्वभावस्य,
पर्यनुयोगायोगात् । इत्थं चैतदङ्गीकर्तव्यमित्याह—अन्यथा
समानत्वात् ऊर्मिजननस्वभावत्वपरिकल्पितस्वभावस्यापि
पर्यनुयोगप्राप्तः, इति—एवम्, समुद्रोर्मैरप्यभावापत्तेः, स-
मुद्रोर्मिकल्पस्याधिकृतो बुद्ध्याकारः समानबुद्ध्याकारः, स
यदेवम्—उक्तनीत्या, न युज्यते. स्वसंवेदनसिद्धश्च प्रतिप्रमातृः
प्रमातारं प्रमातारं प्रति । अतः—अस्मात् कारणात्. यथाऋ-
निबन्धन एव—तथाविधसमानपरिणामनिबन्धन एव, इति
युक्तमभ्युपगन्तुम्, अन्यथैवमनभ्युपगमे, तदुच्छेदापत्तेः—स-
मानबुद्ध्याकारोच्छेदापत्तेः । इति—एवम्, तथाविधी वास्त-
वः. समानपरिणाम एव समानबुद्धिशब्दद्वयप्रवृत्तिनिमित्त-
मिति निगमनम् ।

यद्येवम्, कथं क्वचित् तद्व्यतिरेकेणाप्यस्य प्रवृत्तिः ? ।
ननु चास्थेत्युक्तम्, वस्तुनिबन्धनस्य तद्व्यतिरेकेण कदा-
चिदप्यप्रवृत्तेः, तथातद्दर्शनस्य च तदाभाविषयत्वेनावि-
रोधात्, अन्यथा प्रत्यक्षस्याप्यविषयत्वापत्तिः । इति
समानपरिणाम एव सामान्यम् ।

यद्येवमित्यादि । यद्येवम्, कथं क्वचित्—प्रधाने—श्वगादि-
कार्यत्वाद्दौ, तद्व्यतिरेकेणापि—प्रधाने—श्वगादिकार्यत्वव्यतिरे-
केणापि, अस्ति—प्रक्रमात् समानबुद्धि-शब्दद्वयस्य, प्र-
वृत्तिर्भवतीति यथाऋं प्रागिति । एतदाशङ्क्याह—नान्यत्या-
दि । ननु च 'अस्य' इत्युक्तम् । कथमित्याह—वस्तुनिबन्ध-
नस्य समानबुद्धिशब्दद्वयस्य, तद्व्यतिरेकेण—वस्तुव्यतिरे-
केण, कदाचिदप्यप्रवृत्तेर्घट-शरावादिष्वेव हिमाङ्गारादि-
ष्वदर्शनादिति भावना । तथातद्दर्शनस्य च संकेतविप्रलम्भ-
द्वारेण समानबुद्धिशब्दद्वयदर्शनस्य च, प्रधाने—श्वगादि-
कार्यत्वाद्दौ, तदाभाविषयत्वेन—समानबुद्धिशब्दद्वयाभास-
विषयत्वेन, अविरोधात् । इत्थं चैतदङ्गीकर्तव्यमित्याह—अ-
न्यथा एवमनभ्युपगमे, प्रत्यक्षस्यापि निर्विकल्पकस्य, किमि-
त्याह—अविषयत्वापत्तिः अधिगानेन तथाऽनुभवादेराधिकृत-
बुद्ध्याकारोऽपि भावात्, तस्य च निर्विषयत्वात्, न चैत-
देवम् । इति—एवम्, समानपरिणाम एव सामान्यमिति म-
हानिगमनम् ।

यतश्चैवम्, अतो न य एवासवेकस्मिन् विशेषे स एव वि-
शेषान्तरे । किं तर्हि ? । समानः । इति कुतः सामान्य-
वृत्तिविचारोदितभेदद्वयसमुत्थापराधावकाशः ? इति । न
चैवं सति परस्परविलक्षणत्वाद् विशेषाणां समानबुद्धि-
शब्दद्वयप्रवृत्त्यभावः, सत्यपि वैलक्षण्ये समानपरिणाम-
सामर्थ्यतः प्रवृत्तेः, असमानपरिणामनिबन्धना च विशे-
षबुद्धिरिह । इति यथादितबुद्धि-शब्दद्वयप्रवृत्तिः ।

तथा चोक्तम्—

“वस्तुन एव समानः, परिणामो यः स एव सामान्यम् ।
असमानस्तु विशेषो, वस्तुवेकमनेकरूपं तु ॥ १ ॥”

ततश्च तद् यत एव सामान्यरूपमत एव विशेषरूपम्,
समानपरिणामस्याऽसमानपरिणामाऽविनाभूतत्वात्, यत
एव च विशेषरूपमत एव सामान्यरूपम्, असमानपरि-
णामस्यापि समानपरिणामाविनाभावादिति । न चानयो-
र्विरोधः, अन्योऽन्यव्याप्तिव्यतिरेकेणोभयोरसत्त्वापत्तेः, उ-
भयोरपि स्वसंवेदनसिद्धत्वात्, संवेदनस्याभयरूपत्वात्
उभयरूपतायाश्च व्यवस्थापितत्वात् ।

यतश्चैत्यादि, यतश्चैवम्, अतो न य एवासौ समानपरिणाम-
सः एकस्मिन् विशेषे घटादौ, स एव विशेषान्तरे शरावा-
दौ । किं तर्हि ? । समानः । इत्येवम्, कुतः सामान्यवृत्ति-
विचारोदितं तद्व्यतिरेकं च देशकान्तररूपं विकल्पद्वयमिति
विग्रहः, तत्समुत्थाश्च तऽपराधाश्च संदशत्वप्रसङ्गादयस्तेषाम-
वकाशः कुतः ?—नैव, समानपरिणामस्य तादृशलक्षणत्वादिति ।
न चैवमित्यादि । न चैवं सति, परस्परविलक्षणत्वाद् विशेषा-
णां घटशरावादीनाम्, समानबुद्धिशब्दद्वयप्रवृत्त्यभावः, हि-
माङ्गारादीनामिव । कुत इत्याह—सत्यपि वैलक्षण्ये समान-
परिणामसामर्थ्यतः प्रवृत्तेः कारणात्, समानबुद्धि-शब्द-
द्वयस्येति । व्यतिरेकमाह—असमानपरिणामनिबन्धना च वि-
शेषबुद्धिरिह, प्रक्रमे घटशरावादिबुद्धियत् । इति—एवम्,
यथादितबुद्धि-शब्दद्वयप्रवृत्तिः सामानबुद्धि-शब्दद्वयप्रवृत्ति-
रित्यर्थः । तथा चोक्तमिति अधिकृतार्थप्रसाधकं ज्ञापकमाह—
वस्तुन एव घटादेः समानः परिणामो यो मृदादिः, स एव
सामान्यम् । असमानस्तु विशेष ऊर्ध्वनादिः । वस्तुवेकमनेक-
रूपं तु सामान्यविशेषोभयरूपमपि तदनेकत्वतोऽनेकरूपमि-
त्यर्थः । ततश्चैत्यादिना मूलपूर्वपक्षग्रन्थे परिहरति—ततश्च तद्
वस्तु घटादि, यत एव सामान्यरूपं मृदाद्यात्मकतया, अत
एव कारणात्, विशेषरूपमूर्ध्वदिरूपापत्तया । कुत इत्याह—
समानपरिणामस्य प्रस्तुतस्य, असमानपरिणामाविनाभूत-
त्वाद्—विशेषपरिणामाविनाभूतत्वादित्यर्थः । यत एव च का-
रणात्, विशेषरूपमूर्ध्वदिरूपत्तया, अत एव सामान्यरूपं
मृदाद्यात्मकतया । भावनामाह—असमानपरिणामस्यापि ऊ-
र्ध्वदिरूपस्य, समानपरिणामाविनाभावाद्—मृदादिपरिणामा-
विनाभावादिति । न चानयोः समानाऽसमानपरिणामयोः
विरोधः । कुत इत्याह—अन्योन्यव्याप्तिव्यतिरेकेण उभयोः
समानाऽसमानपरिणामयोः, असत्त्वापत्तेः । आपत्तिः प्राक्
प्रदर्शिनैव; तथा, उभयोरपि स्वसंवेदनसिद्धत्वात् तथानु-
भवभावेन । अत एवाह—संवेदनस्याभयरूपत्वात् सामान्य-
विशेषाभयापत्तया, उभयरूपतायाश्च संवेदनस्य, व्यवस्था-
पितत्वाद्धः 'न चानयोर्विरोधः' इति क्रियायोगः ।

यच्चोक्तम्—'सामान्यविशेषोभयरूपत्वं मति वस्तुनः मक-
ललोकप्रसिद्धसंन्यवहारनियमोच्छेदप्रसङ्गः' इत्यादि । त-
दपि जिनमतानभिज्ञतासूचकमेव कवलम्, न पुनरिष्टार्थ-

प्रमाधकमिति । न हि ' मधुरक-लड्डुकादिविशेषानर्थान्तरं सर्वथैकस्वभावमेकमनवयवं सामान्यम् ' इत्यभिदधति जैनाः । अतः किमुच्यते—' न विषं विषमेव मोदकाद्यभिन्नसामान्याव्यतिरेकात् ' इत्यादि ? । किं तर्हि ? । समानपरिणामः । स च भेदाविनाभूतत्वाद् न य एव विषादभिन्नः स एव मोदकादिभ्यांऽपि, सर्वथा तदेकत्वे समानत्वायोगात् ।

यथाङ्गं पूर्वपक्षग्रन्थे, ' सामान्यविशेषोभयरूपत्वं सति, वस्तुना-घटादः, सकललोकप्रसिद्धसंख्यबह्वारनियमोच्छेदप्रसङ्गः ' इत्यादि, तदपि, किमित्याह—जिनमतानभिन्नतासूचकमेव केवलम्, न पुनरिष्टाभिन्नसाधकं वस्तुनूपपत्तिरिष्टाऽर्थ इति न तत्प्रसाधकम् । कथमित्याह—न हीत्यादि । न यस्माद् मधुरक-लड्डुकादिविशेषानर्थान्तरमभिन्नम्, सर्वथैकस्वभावमेकमनवयवं सामान्यमित्यभिदधति जैनाः—भणन्याहताः । अतः किमुच्यते—अभ्युपगतोपालम्भप्रायम्, यदुत—' न विषं विषमेव, मोदकाद्याभिन्नसामान्याव्यतिरेकात् ' इत्यादि ? । किं तर्हि ? । समानपरिणामः सामान्यमित्यभिदधति जैना इति । स च समानपरिणामः, किमित्याह भेदाविनाभूतत्वान् कारणात्, न य एव विषादभिन्नः स एव मोदकादिभ्यांऽपि । कथं नेत्याह—सर्वथा तदेकत्वे समानपरिणामकत्वे, समानत्वायोगात् । न ह्येकं समानमिति भावना ।

स्यादेतत् समानपरिणामस्यापि प्रतिविशेषमन्यत्वादसमानपरिणामवत् तद्भावानुपपत्तिरिति । एतदप्युक्तम्, सत्यप्यन्यत्वे समानासमानपरिणामयोर्भिन्नस्वभावत्वात्, तथाहि—समानधिषणा—ध्वनिनिबन्धनस्वभावः समानपरिणामः, तथा विशिष्टबुद्ध्याभिधानजननस्वभावस्त्वितर इति यथाङ्गसंवेदनाभिधानसंवेद्याभिधेया एव च विषादय इति प्रतीतमेतत्, अन्यथा यथाङ्गसंवेदनाद्यभावप्रसङ्गात् । अतो यद्यपि द्वयमभ्युपगम्यरूपम्, तथापि विषार्थी विष एव प्रवर्तते, तद्विशेषपरिणामस्यैव तत्समानपरिणामाविनाभूतत्वात्, न तु मोदके, तत्समानपरिणामाविनाभावाभावात् तद्विशेषपरिणामस्येति । अतः प्रयासमात्रफला प्रवृत्तिनियमोच्छेदचोदनेति ।

स्यादेतदित्यादि । स्यादेतद्, अथैवं मन्यसे, समानपरिणामस्यापि मृदाद्यान्मकस्य, प्रतीविशेषः—विशेषं विशेषं प्रति घट-शरावादिद्वयम्, अस्यत्वात् कारणात्, असमानपरिणामवदिति निदर्शनम्, तद्भावानुपपत्तिः—समानपरिणामभावानुपपत्तिरिति । एतदाशङ्क्याह—एतदप्युक्तम् । कथमित्याह—सत्यप्यन्यत्वे समानपरिणामस्य प्रतिविशेषम् ; समाना—ऽसमानपरिणामयोरुक्तलक्षणयोः, भिन्नस्वभावत्वात् । भिन्नस्वभावत्वमेवाह—तथाहीत्यादिना । तथाहीत्युपप्रदर्शने । समानधिषणा ध्वनिनिबन्धनस्वभावस्तुल्यबुद्धिशब्देतुल्यभावात्, समानपरिणामः, यतः खलु घट-शरावादिषु ' मृद् मृद् ' इत्यविशेषण भवतां-धिषणा-ध्वनीः

तथा विशिष्टबुद्ध्याभिधानजननस्वभावस्त्वितरऽसमानपरिणामः, यतः खलु घटादिष्वेव ' घटः शरावम् ' इत्यादिविशेषण भवतो बुद्ध्याभिधाने इति । एवमधिकृतो-दाख्यापक्षया भावाधर्मभिधाय पूर्वपक्षोपन्यस्तभेदापक्षया प्रक्रान्तनिगमनायाह—यथाङ्गसंवेदनेत्यादि । यथाङ्ग च ते संवेदनाभिधानं च तयोः संवेद्याभिधेया इति विग्रहः, एवंभूता एव च विषाऽऽदयः, तथाहि—' सत् सत् ' इति विषादयः संवेद्यन्ते, अभिधीयन्ते च, तथा ' विषमोदकः इत्यर्थं चेति प्रतीतमेतत् । अन्यथा यथाङ्गसंवेदनाभिधानसंवेद्याभिधेयत्वाभावं, यथाङ्गसंवेदनाद्यभावप्रसङ्गात्, आदिशब्दाद्-यथाङ्गाभिधानग्रहः अतो यद्यपि द्वयमपि विषं मोदकमेति, उभयरूपं-सामान्यविशेषरूपम्, तथापि विषार्थी प्रमाता विष एव प्रवर्तते । कुत इत्याह—तद्विशेषपरिणामस्यैव-विषविशेषपरिणामस्यैव, तत्समानपरिणामाविनाभूतत्वाद्—विषसमानपरिणामाविनाभूतत्वात्, न तु मोदके—न पुनर्मोदके । कुत इत्याह—तत्समानपरिणामाविनाभावात्-भावात्-मोदकसमानपरिणामाविनाभावाभावात्, तद्विशेषपरिणामस्येति विषविशेषपरिणामस्येति । अत उक्तन्यायात्, प्रयासमात्रफला प्रवृत्तिनियमोच्छेदचोदना पूर्वपक्षसंबन्धिनीति ।

एतेन ' विषं भक्षिते मोदकोऽपि भक्षितः स्यात् ' इत्याद्यापि प्रतिक्षिप्तमवगन्तव्यम्, तुल्ययोगक्षेमत्वादिति । यथापरेणाप्युक्तम्—' सर्वस्योभयरूपत्वे तद्विशेषनिराकृतेः ' इत्यादि । तदपि कूटनटनृत्तभिवाविभावितानुष्ठानं न विदुषां मनोहरमित्यपकर्णयितव्यम्, वस्तुतः प्रदत्तोत्तरत्वात्-सामान्यविशेषरूपस्य वस्तुनः सम्यक्व्यवस्थापितत्वात् ।

एतेनेत्यादि, एतेनानन्तरोदितेन ग्रन्थेन, ' विषं भक्षिते मोदकोऽपि भक्षितः स्यात् ' इत्यपि पूर्वपक्षोक्तं प्रतीक्षितमवगन्तव्यम्, तुल्ययोगक्षेमत्वादिति । यथापरेणाप्युक्तम्—' सर्वस्योभयरूपत्वे तद्विशेषनिराकृतेः ' इत्यादि । तदपि कूटनटनृत्तमित्येति निदर्शनम्, अविभावितानुष्ठानं दर्शनभावाधर्मपरिज्ञानशून्यत्वेन, न विदुषां मनोहरमिति कृत्वा, अपकर्णयितव्यं-न श्रोतव्यम् । कुत इत्याह—वस्तुतः प्रदत्तोत्तरत्वात् । तथा, सामान्यविशेषरूपस्य वस्तुनः सम्यक्व्यवस्थापितत्वात् । अने० ३ अधि० ।

सामर्थ्य-सामर्थ्यं न० । सामर्थ्यस्य भावः सामर्थ्यम् । धीर्ये, आ० म० १ अ० । बले, आ० १ अ० १६ अ० । 'वेङ्क सक्ती सामर्थ्येति य जोगस्स हवेति पञ्जाया ।' आ० सू० १ अ० । बले ति वा वीरियेति वा सामर्थ्येति वा एगद्वा । नि० सू० ११ उ० । आ० सू० । धीर्येणापि धीर्यस्य सामर्थ्यं समर्थशब्दा वा युक्तं ब्रह्मकः धीर्ययुक्त इत्यर्थः । नि० सू० २ उ० । साधुव्यसनपरित्राणबले, पञ्ज० २ धिव० । पर्यालोचने, व्य० ६ उ० पञ्जा० । समर्थजोग-सामर्थ्ययोग-पुं० । शास्त्रोक्तं क्षणकश्रेणीकृतीये अपूर्वकरणभाविनि योग, पा० १५ विष० । शास्त्रियेऽतिशक्तौ योग, आ० १६ आ० । (' जोग ' शब्दं चतुर्थभागे १६२७ पृष्ठ व्याख्यातमेतत् ।)

सामर्थ्यजोगया-सामर्थ्ययोग्यता-स्त्री० । समानफलसाधकत्वरूपेण सामर्थ्येन योग्यतायाम्, पा० १२ विष० ।

सामपाय-श्यामपाद-पुं० । कस्मिंश्चिदाचार्ये, कर्म०४ कर्म० ।
 सामपुत्रवग-सामपूर्वक-वि० । प्रमोत्पादकवचनपुरस्सरे दा-
 नादौ, पञ्चा० ६ वि० ।
 सामसुही-श्यामसुखी-स्त्री० । श्यामलकान्तिमुख्यां स्त्रियाम्,
 आ० म० १ अ० ।
 सामय-प्रतीक्ष-धा० । “ प्रतीक्षेः सामय-विहीर-विरमा-
 लाः ” ॥ ८ । ४ । १६३ ॥ इति प्रतीक्षन्तः सामयादेशः । साम-
 यइ । प्रतीक्षन्ते । प्रा० ४ पा० ।
 सामलय-श्यामलक-पुं० । वनस्पतिविशेषः, जी०३ प्रति०४ अधि० ।
 सामलया-श्यामलता-स्त्री० । प्रियङ्गुलतायाम्, आ० १ ध्रु०
 १७ अ० । प्रज्ञा० । पि० । जं० ।
 सामलि-शान्मलि-स्त्री० । समरनामके वृक्षविशेषः, सूत्र० १ ध्रु०
 ६ अ० । जी० । आचा० । स्था० । तं० । “सामलिबौद्धप्रानि-
 चियच्छंडिया” शाल्मली वृक्षविशेषः । स च प्रतीत एव तस्य
 वाण्डं-फलं तद्वत् छेडिता अपि अतिशयेन नमिताः शाल्म-
 लीवाण्डघननिचनच्छेडिताः । जी०३ प्रति०४ अधि० । तं० ।
 सामलर-शाबलेय-पुं० । शबलाया गौरपत्यं, अनु० ।
 सामवस-श्यामवर्ण-त्रि० । श्यामले, प्रव० २६ द्वार ।
 सामवय-सामवेद-पुं० । गानप्रतिबद्धे वेदे, उक्त० २२ अ० ।
 सामहस्ति(ण) -श्यामहस्तिन्-पुं० । श्रमणस्य भगवतो महा-
 धीरस्य स्वनामख्यातं ऽनगारं, म० १० श० ४ उ० । (अत्रन्या
 यकृत्यना ‘तायत्तीसग’ शब्दे चतुर्थभागे २२२४ पृष्ठं गता ।)
 सामा-श्यामा-स्त्री० । ‘ शयाः सः ’ ॥ ८ । १ । २६ ॥ इति शस्य
 सः । प्रा० । “अघो म-न-याम्” ॥ ८ । २ । ७८ ॥ इति यलुग्वा ।
 प्रा० । षोडशवार्षिक्यां, श्यामवर्णार्थां वा स्त्रियाम्, ‘सामा-
 गायइ महुरं’ । स्था० ७ टा० ३ उ० । अनु० । शकलोक-
 पालस्य साममहाराजस्याप्रमहिष्याम्, स्था० ४ टा० १
 उ० । रात्रौ, सूत्र० ३ ध्रु० १ अ० । सिन्धुदत्तपुत्र्यां ब्रह्म-
 दत्तचक्रिभार्यायाम्, उक्त० १३ अ० । अनु० । प्रियङ्गुवल्ली-
 विशेषः, प्रज्ञा० १ पद० । आ० । विमलस्य प्रयोदशतीर्थकरस्य
 मातरि, स० । प्रव० । सम्भवस्य जिनस्य प्रवर्त्तिन्याम्,
 स० । आच० । ति० । ती० । प्रव० । सुप्रतिष्ठिते नगरे सिंह-
 सनस्य गङ्गा भार्यायाम्, स्था० १० टा० ३ उ० । आचा० ।
 श्रीपद्मप्रभस्य अच्युतापरनाम्न्यां शासनदेव्याम्, सा च
 श्यामवर्णा नरवाहना चतुर्भुजा वरदद्याणान्वितदक्षिणकर-
 द्वया कामुकाभययुतवामपाणद्वया च । प्रव० २७ द्वार ।
 सामाहय-सामायिक-न० । रागद्वेषविरहितः समस्तस्य प्र-
 तिक्षणमपूर्वापूर्वकमनिर्जराहनुभूताया विशुद्धराया-लाभः
 सामायः स एव सामायिकम् । विशेष० । ‘सामायिकम्’ इति
 समानां-ज्ञानदर्शनचारित्र्याणां आयः-समायः, समाय
 एव सामायिकं, विनयादिपाठात् स्वार्थे ठक् । आह-समय-
 शब्दस्तत्र पठ्यते तत्कथं समायं प्रत्ययः?, उच्यते-‘ एक-
 देशविहृतमनन्ययद्भवती ’ ति न्यायात्, तच्च साधययोग-
 विरतिरूपं, ततश्च सर्वमप्येतच्चारित्र्यम् अविशेषतः सामा-
 यिकम् । आच० १ अ० । (सम्मावाय’ शब्देऽस्मिन्नेव भागे
 अस्यैकार्थिकान्युक्तानि) (‘संजम’ शब्देऽस्मिन्नेव भागे
 किंनामसामायिकमिति किञ्चिदुक्तम् ।)

विषयसूचना-

- (१) सामायिकस्वरूपम् ।
- (२) सामायिकलक्षणम् ।
- (३) समभावः सामायिकम् ।
- (४) भावकस्य सामायिककरणविधिः ।
- (५) कृतसामायिकः भावकः साधुगिर्व भवति ।
- (६) सामायिकाध्ययननिर्युक्तिनिरूपणम् ।
- (७) सामायिकाध्ययनस्यानुयागद्वारनिरूपणम् ।
- (८) सामायिकं पुरं कतिद्वारमित्याशङ्क्य निर्दिष्टदृष्टा-
न्तस्यापनयः ।
- (९) सामायिकं उपक्रमदिष्टारणि ।
- (१०) प्रथमाध्ययनस्य सामायिकत्वम् ।
- (११) क्रांत्तिक्रमे सामायिकमवतरति ।
- (१२) प्रमाणेन ज्ञानगुणे सामायिकावतारनिरूपणम् ।
- (१३) आत्मागमानन्तरागमपरस्पररागमभेदतोऽपि लोको-
त्तरागमस्त्रिविधः, तत्र क सामायिकमवतरति ।
- (१४) नयप्रमाणे न सामायिकमवतरति ।
- (१५) आसीत् पूर्वं सामायिकस्य नयस्त्ववतारः ।
- (१६) संख्याप्रमाणे सामायिकमवतरति न वा ? ।
- (१७) सामायिकाध्ययनं स्वसमयवक्रस्यतानियतम् ।
- (१८) सामायिकाध्ययनस्यार्थाधिकारः ।
- (१९) सामायिकमवतारः ।
- (२०) अथानुगमलक्षणं तृतीयमनुयोगद्वारं संबन्धोपदर्श-
नपूर्वकं निरूपितम् ।
- (२१) नामनिष्पन्नं निक्षेपमभिधत्सुरध्ययनस्य विशेषना-
मनिक्षेपः ।
- (२२) अत्राक्षेपपरिहारौ ।
- (२३) सूत्रालापकनिक्षेपस्यावसरप्रतिपादनम् ।
- (२४) चतुर्विधस्य सामायिकस्य क्रियाकारकभेदपर्यायैः
शब्दार्थकथनम् ।
- (२५) श्रुतसामायिकनिरूपणप्रदर्शनम् ।
- (२६) सर्वविरतिसामायिकनिरूपणप्रदर्शनम् ।
- (२७) चतुर्विधसामायिकनिरूपणम् ।
- (२८) सामायिकोदाहरणे कथानकम् ।
- (२९) द्विविधसामायिकस्वरूपनिरूपणम् ।
- (३०) सामायिकस्य द्वारसंग्रहः ।
- (३१) तत्रांशोदाहरणरूपम् ।
- (३२) कुतः सामायिकं निर्गमत्राक्षेपपरिहारौ ।
- (३३) मूलद्वारनयैः सहामीपां भेदप्रतिपादनम् ।
- (३४) विस्तरार्थं भाष्यम् ।
- (३५) कस्य जीवस्य किं सामायिकम् ।
- (३६) गृहस्थसामायिकमपि परलोकार्थिना कार्यम् ।
- (३७) कतिविधं सामायिकम् ।
- (३८) श्रुतसामायिकभेदकथनम् ।
- (३९) सम्यक्त्वादिनामयिकभेदनिरूपणम् ।
- (४०) कतिमान्तरं सामायिकम् ।
- (४१) किं सामायिकमिति निरूपणार्थं द्वारगाथात्रयम् ।
- (४२) ऊर्ध्वलोकादिक्षेत्रमर्त्तकृत्य सम्यक्त्वादिनामयि-

कानां लाभादिभावनिरूपणम् ।

- (४३) कस्यां दिशि किं सामायिकम् ।
 (४४) वक्ष्यमाणनिर्युक्तिगाथाप्रस्तावना ।
 (४५) कालद्वारनिरूपणम् ।
 (४६) गतिद्वारम् ।
 (४७) मिथशब्दभाषार्थः, व्यवहारनिश्चयनयमताधिकारश्च ।
 (४८) आहारकपर्यायकद्वारम् ।
 (४९) सुसज्जन्मद्वारद्वयनिरूपणम् ।
 (५०) स्थितिद्वारनिरूपणम् ।
 (५१) षड्-संज्ञा-कषायद्वारत्रयप्रतिपादनम् ।
 (५२) आयुर्ज्ञानद्वारद्वयनिरूपणम् ।
 (५३) योगोपयोगशरीरद्वारत्रयनिरूपणम् ।
 (५४) कथं पुनरौपशमिकसम्यक्त्वं जीवस्याभ्युपगन्तव्यम् ।
 (५५) कथं पुनरस्यौपशमिकसम्यक्त्वलाभेऽवस्थितप-
 रिणामत्वम् ।
 (५६) 'आंगलिप च उक्तं' इत्यादिगाथाव्याख्या ।
 (५७) संस्थानादिद्वारत्रयम् ।
 (५८) लक्ष्याद्वारनिरूपणम् ।
 (५९) परिणामद्वारप्रतिपादनम् ।
 (६०) वेदनासमुद्धानकर्मद्वारद्वयम् ।
 (६१) निर्वेष्टनोद्घर्तनद्वारद्वयम् ।
 (६२) आश्वकगणद्वारनिरूपणम् ।
 (६३) अलङ्कारशयनाऽऽसनस्थानचङ्क्रमणद्वारकदम्बक-
 व्याख्यानम् ।
 (६४) परस्यातिप्रेर्यनिपुणत्वमवलोक्य सूरिकृताऽति-
 निपुणत्वेन तत्प्रातिविधानं प्रतिपादितम् ।
 (६५) मानुषत्वं लब्धेऽपि एतैः कारणैः दुर्लभं सामायिक-
 कमनुकम्पादिभिरवाप्यते ।
 (६६) किं कारणं तीर्थकरः सामायिकं भाषते ।
 (६७) गणधराः केन कारणेन सामायिकध्वरणं कुर्वन्ति ।
 क्रियश्चरमिति कालद्वारम् ।
 (६८) श्रुतवर्जसामायिकत्रयस्य पूर्वप्रतिपन्नप्रतिपतित-
 श्रुतसामायिकस्य च निरूपणम् ।
 (६९) यस्य नयस्य यत्सामायिकं मोक्षमार्गत्वेनानुमते
 तद्दर्शनस्वरूपमनुमतद्वारम् ।
 (७०) कस्माज्जीव एव सामायिकं प्राप्नोति नाजीवादिः ।
 (७१) एकास्मिन्नपि महाव्रतादिकं चारित्रसामायिकं निर्यु-
 क्तिकृतः साक्षात् सर्वद्रव्यापयोगदर्शनम् ।
 (७२) तृतीयस्य द्रव्यार्थिकनयस्याभिप्रायनिदर्शनम् ।
 (७३) सामायिकस्य वैशाषिकलक्षणं प्रतिपादनम् ।
 (७४) सामायिकपदव्याख्यानं सूत्रम् ।
 (७५) विनयद्वारप्रतिपादनम् ।
 (७६) आलनाप्रतिपादनम् ।
 (७७) आद्य-भवजीवितयाविवरणम् ।
 (७८) आलोचनादीनि सामायिकवत् एव भवन्ति ।
 (७९) प्रकीर्णकवार्ता ।

(१) सामायिकस्वरूपमाह—

सामाहय छेय परिहा-र सुहृम अहस्त्राय देस जय अजया ।
 चकसु अचकसु आही, केवल दंसण अखागारा ॥ १२ ॥

समानां-ज्ञानदर्शनचारित्राणामायो लाभः सामायः समाय एव
 सामायिकं विनयादः॥७१॥१६६॥आकृतिगणत्वादिक्लृप्त्ययः
 यद्वा समो रागद्वेषविप्रमुक्तो यः सर्वभूतान्यात्मवत्पश्यति, आ-
 यो लाभः प्राप्तिरिति पर्यायाः।समस्यायः समायः।समो हि प्र-
 तिक्षणमपूर्वज्ञानदर्शनचरणपर्यायैर्भवाटवीभ्रमणसंकलशवि -
 च्छेदकैर्निरूपमसुखंतुभिर्धःकृतचिन्तामणिकामंधनुकल्प -
 द्रुमोपमैर्युज्यते, समाय एव सामायिकं मूलगुणानामाधार-
 भूतं सर्वसावद्यविरतिकरं चारित्रम् । यदाह वाचकमुख्यः-
 " सामायिकं गुणाना-माधारः स्वमिव सर्वभावानाम् । न
 हि सामायिकहीना-धरणादिगुणान्विता येन ॥१॥ तस्मा-
 ज्जगद् भगवान्, सामायिकमव निरूपमोपायम् । शरीरमा-
 नसान-कदुःखनाशस्य मोक्षस्य ॥२॥ " यद्यपि च सर्वमपि
 चारित्रमविशेषतः सामायिकं तथापि छेदादिविशेषैर्विशिष्य-
 माणमर्थतः शब्दान्तरतश्च नानात्वं भजते । प्रथमं पुनरवि-
 शेषणान् सामान्यशब्द एवावर्तयन्तु "सामायिकमिति" । त-
 च द्विधा इत्वरं, यावत्कथिकं च । तत्रैतद्वारम्-भाविष्यक-
 शान्तरत्वात् स्वल्पकालम्, तच्च प्रथमचरमतीर्थकरतीर्थे भर-
 तैरवतेषु यावदापि शैलकस्य महाव्रतानि नारोप्यन्ते ताव-
 द्द्विषयम् । आत्मनः कथां यावदास्तं तथावत्कथं यावज्जीव-
 मित्यर्थः । यावत्कथमेव यावत्कथिकम्, एतच्च भरतैरवते-
 षु प्रथमचरमवर्जमध्यमद्वविंशतितीर्थकरतीर्थान्तर्गतसाधूनां
 महाविदेहतीर्थकरमुनीनां चावसेयम्, तेषामुपस्थापनाया
 अभावात् । कर्म० ४ कर्म० । आ० म० ।

"सव्यमिणं सामाहयं, छेयादिविसेसियं पुण विभिनं ।
 अविसेसियसामहयं, ठियमिह सामन्नसन्नाप ॥ १ ॥
 सावज्जजोगविरह, स्ति तत्थ सामाहयं बुद्धा तं च ।
 इत्तरमावकहं ति य, पढमं पढमंऽतिमज्जिणं ॥ २ ॥
 तिरंथसु अणारोधि-वयस्स सेहस्स थेवकालीयं ।
 संसाणमावकीहयं, तिरंथसु विंदहयाणं च ॥ ३ ॥ "

ननु चत्वरमपि सामायिकं करोमि-भदंत ! सामायिकं याव-
 ज्जीवमि' त्येवं यावदायुरागृहीतं, तत उत्थापनाकाले तत्परि-
 त्यजतः कथं न प्रतिज्ञालोपः । " ननु जावज्जीवाण, इत्ति-
 रियं पि गहियं सुयं तस्स । होइ पइणालोवो, जहाऽऽव-
 कहियं सुयं तस्स ॥ १ ॥ "

उच्यते-ननु प्रागेवोक्तं यत् सर्वमेवेदं चारित्रमविशेषतः सा-
 मायिकं, सर्वत्रापि सर्वसावद्ययोगविरतिसङ्गावात्, केवलं
 छेदादिविशुद्धिविशेषैर्विशिष्यमाणमर्थतः शब्दान्तरतश्च ना-
 नात्वं भजते ततो यथा यावत्कथिकं सामायिकं-छेदो-
 पस्थापनं वा परमविशुद्धिविशेषरूपसूक्ष्मसंपरायादि चारि-
 त्रावाप्तौ न भङ्गमास्कन्दति तथेत्वरमपि सामायिकं विशुद्धि-
 विशेषरूपच्छेदोपस्थापनावाप्तौ नैव भङ्गं प्राप्नोति। यदि हि प्र-
 ज्या परित्यज्यते तर्हि तद्भङ्ग आपद्यते, न तु तस्यैव विशुद्धिवि-
 शेषावाप्तौ । उक्तं च-" ननु भणियं सव्वे विथ, सामहयमिणं

विस्तृष्टितो भिन्नं । सावाज्जविरहमदं, का वयत्तावो विस्तृ-
कीए ॥ उच्चिक्रमतो भंगो, जो पुण्य तं विव करे सुद-
यरं । सन्नामसविसिद्धं, सुदुमं पि व तस्स को भंगो
॥ २ ॥ " पं० सं० १ द्वार । आब० । सर्वसावद्यपरिस्वागनि-
रवद्यासंवनरूपे व्रतविशेषे, ध० २० २ अधि० ।

(२) सामयिकमाह—

सामाह्वयं नाम, सावज्जजोगपरिवज्जयं—निरवज्जजोगष-
डिसेवयं च ।

“सिक्खा दुविहा गाहा, उववायट्ठी गई कमाया य ।
बंधता वेयंता, पडिवजा इकमे पंच ॥ १ ॥

सामाह्वयमि उ कए, समयो इव सावज्जो इवइ जम्हा ।
एएण कारखेणं, बहुसो सामाह्वयं कुजा ॥ २ ॥

सच्चं ति भाणियुणं, विरई खलु जस्स सच्चिया नत्थि ।
सो सच्चविरइवाई, चुकइ देमं च सच्चं च ॥ ३ ॥”

सामाह्वयस्य समखोवायस्य इमे पञ्च अह्यारा जा-
णियव्वा न समायरियव्वा, तं जहा—मणदुप्पणिहाणे वइ-
दुप्पणिहाणे कायदुप्पणिहाणे सामाह्वयस्य सइ अकरख-
या सामाह्वयस्य अखवट्ठियस्य करणया ॥ ६ ॥

समा—रागद्वेषवियुक्तो यः सर्वभूतान्यात्मवत् पश्यति,
आयो लाभः प्राप्तिर्गति पर्यायाः, समस्यायः समायः, स-
मा हि प्रतिक्षणमपूर्वैर्ज्ञानदर्शनचरणपर्यायैर्निरुपमसुखह-
तुमिरधःकृतस्मिन्नामणिकरणप्रमुमापमैर्युज्यते, स एव समा-
यः प्रयोजनमस्य क्रियानुष्ठानस्येति सामायिकं, सामाय ए-
व सामायिकम् । नामशब्दाऽलङ्कारार्थः, अत्रचं—गर्हितं पापं,
सहावद्येन सावद्यः योगा—व्यापारः कायिकादिस्तस्य परि-
वर्जनं—परित्यागः कालावधिनेति गम्यते । तत्र मा भूत् सा-
वद्ययोगपरिवर्जनमात्रमपापव्यापारासेवनशून्यमित्यन आह-
निरवद्ययोगप्रतिसेवनं चेति, अत्र सावद्ययोगपरिवर्जनव-
च्चिरवद्ययोगप्रतिसेवनेऽप्यहर्निशं यच्चः कार्यं इति दर्शनार्थ-
म् । अशब्दः परिवर्जनप्रतिसेवनक्रियाद्वयस्य तुल्यकक्षतोद्भा-
वनार्थः । आब० ६ अ० । आर्त्सरौद्रप्यानपरिहारणं धर्मध्या-
नकरणेन शुद्धमित्रकाञ्चनादिषु समतायाम्, ध० । आतु० ।
सूत्र० । ध० ।

(३) तत्राद्यं शिक्षापद्व्रतमाह—

सावद्यकर्ममुक्तस्य, दुर्ध्यानरहितस्य च ।

समभावो गृहर्त्तं तद्—व्रतं सामायिकाह्वयम् ॥३७॥

सावद्यम्—वाचिकं कायिकं च कर्म, तेन मुक्तस्य तथा
दुर्ध्यानम्—आर्त्सरौद्ररूपं तेन रहितस्य प्राणिनः मनोसा-
क्षायसंज्ञापरिहारं विना सामायिकं न भवतीति विशेषण-
द्वयं तादृशस्य गृहर्त्तं घटद्वयकालं यावत् योऽसौ स-
मभावो—रागद्वेषदेषु मध्यस्थभावस्तत् सामायिकाह्वयं व्र-
तं ह्वयम् । ध० २ अधि० ।

उपदेशान्तरमाह—

उवशीयतरस्स ताइणो,

भयमाणस्स विविकमासत्तं ।

सामाह्वयमाहु तस्म जं,

जो अप्पाणमएण दंसए ॥ १७ ॥

उप—सामीप्येन नीतः—प्रापितो ज्ञानादावत्मा येन स तथा
अनिशयेनोपनीत उपनीततरस्तस्य, तथा तायिनः—
परात्मोपकारिणः त्रायिणो वा—सम्यक्पालकस्य, तथा भ-
जमानस्य—संवमानस्य विविक्रम—स्त्रीपशुपण्डकविवर्जितम्,
आस्यने—स्थायते यास्मिन्निति तदासनं—वसत्यादि, तस्यैव-
भूतस्य मुनेः सामायिकम् समभावरूपं सामायिकादिजा-
रित्रमाहुः सर्वज्ञाः, यद्—यस्मात् नतश्चारित्रिणा प्राण्य-
वास्वतस्वभावेन भाव्यम्, यश्चात्मानं भये—परीषदापसर्ग-
जनिने न दर्शयेत्—तद्गीर्णं भयं तस्य सामायिकमाहुरि-
ति सम्बन्धनीयम् । सूत्र० १ ध्रु० २ अ० ।

(४) भावकस्य सामायिककरणविधिः—

सामाह्वयं सावद्येण कथं कायव्वं ति?, इह सावद्यो दुविहो-
इहपत्तो, अण्हिपत्तो या जो सो अण्हिपत्तो सो चेतियघरे
साधुसमीपे वा घरे वा पोसधसालाप वा जत्थ वा बिस्-
मति अरुद्धं वा निव्वावागे सच्चन्थ करेति तत्थ, च-
उसु ठाणसु णियमा कायव्वं । चेतियघरे साधुमूले पोस-
धसालाप घरे आवासानं करेत्तो स्ति, तत्थ जति सधुस-
गासं करेति तत्थ का विधी?, जति परं परभयं नत्थि
जति वि य कएण समं विवादेण एत्थि जति कस्सइ ए
घरेइ मा तेण अण्हिवियंद्धियं कज्जिदिति, जति य धा-
रणं वददुणं व गेहइति मा णिज्जिदिति, जति वावारं
ए वावारेति, तांघे घरे चैव सामायिकं कानूणं वच्चति ।
पंचसमिच्चं तिगुत्तो इरियाउवजुत्तं जहा साहु भासाए
सावज्जं परिहरंता एमणाए कट्टं लेट्टुं वा पडिलेहिउं प-
मज्जंतु एवं आदाणे णिकखेवणे, खलसिचारेण ए विमिच-
ति, विमिचंतो वा पडिलेहेति य एमज्जति य जत्थ चि-
दुत्ति तत्थ वि गुत्तिरोधं करेति । एताए विधीए गत्ता नि-
विधेण एमिषु साधुणां पच्छा सामाह्वयं करेति, ‘करेमि
भन्ते ! सामाह्वयं सावज्जं जोगं पच्छक्खामि दुविधं निविधे-
णं जाव साधू पज्जुवासामि स्ति कानूणं । पच्छा इरिया-
वहियाए पडिक्कमति । पच्छा आलोएत्ता वंदति आयरि-
याही जथा रानिणिया । पुणो वि गुरुं वंदित्ता पडिले-
हित्ता णिविदुो पुक्कति पढति वा । एवं चेतियाएणसु वि
जदा स गिहे पोसधसालाप वा आवासाए वा तत्थ ए-
व्वरि गमणं एत्थि, जो इहपत्तो (सो) सच्चिव्वीए एति
तेण जणस्स उक्खाहो वि आदित्ता य साधुणो सुपुरि-
सपरिग्गहेणं, जति सो कयसामाहनो एति तांघे आसहत्थि-
मादिणा जणेण य अघिकरणं वदुति, तांघे ए करेति । कय-
सामाह्वेण य पोदेहि आगतव्वं तेण ए करेति, आगतां
साधुसमीपे करेति, जति सो सावज्जो तो ए कार उट्टुति ।
अइ अहाभइओ ता आहितो होतु स्ति मण(एण) ति, ता-
ंघे पुक्करइयं आत्मसं कीरति, आयरिया उट्टिना य अरुद्ध-
ति । तत्थ उट्टंमणुट्टेने दोसा विभासितव्वा ॥ पच्छा सो
इहपत्तो सामाह्वयं करेइ अणेण विधिणा—‘ करेमि
भन्ते ! सामाह्वयं सावज्जं जोगं पच्छक्खामि दुविधं
निविधेणं जाव नियमं पज्जुवासामि ’ स्ति, एवं सामाह्वयं

काउं पडिक्कतो वंदिता पुच्छति, सो य किर सा-
माहयं करेता मउडं अचणेति कुडलाणि णाममुहं पुक्क-
तंबालपावारगमादी वांसरति । एसा विधी सामाहयस्स ।”
आह-सावद्ययोगपरिवर्जनादिरूपत्वात् सामायिकस्य कृत-
सामायिकः श्रावको वस्तुतः साधुर्वच, स कस्माद् इत्वरं
सर्वसावद्ययोगप्रत्याख्यानमेव न करोति त्रिविधं त्रिविधे-
नेति ? , अत्रोच्यते-सामान्येन सर्वसावद्ययोगप्रत्याख्यान-
स्यागारिणोऽसम्भवादारम्भेष्वनुमतेरव्यवच्छिन्नत्वात्, क-
नकादिषु चाऽऽस्मीयपरिग्रहादनिवृत्तः, अन्यथा सामायि-
कात्तरकालमपि तद्ग्रहणप्रसङ्गात्, साधुभावकयोश्च प्रप-
ञ्चन भेदाभिधानान् । आ० ६ अ० । पं० व । पञ्चा० ।

(५) तथा चाह ग्रन्थकारः

मिक्खा दुबिधा गाहा, उववात ठिती गती कमाया य ।

बंधता वेदन्ता, पडिचजा इकमे पंच ॥ १ ॥

इह शिक्षाकृतः साधुभावकयोर्महान् विशेषः, सा च-
शिक्षा द्विधा-आसेवनाशिक्षा, ग्रहणाशिक्षा च । आसेवना-
प्रत्युपेक्षणार्थक्रियारूपा, शिक्षा-अभ्यासः, तत्रान्वनाशि-
क्षामधिकृत्य सम्पूर्णांमेव चक्रवालसामाचार्यी सदा पाल-
यति साधुः । भावकस्तु न तत्कालमपि सम्पूर्णामपिज्ञा-
नादसम्भवाच्च । ग्रहणाशिक्षां पुनरधिकृत्य साधु सूत्रतोऽर्थ-
तश्च जघन्येनाष्टौ प्रवचनमातर उक्तएतस्तु बिन्दुस्मारपर्य-
न्तं गृह्णातीति, भावकस्तु सूत्रतोऽर्थतश्च जघन्येनाष्टौ प्रव-
चनमातर उक्तएतस्तु पद्मजीविकायां यावदभयतोऽर्थत-
स्तु पिण्डैपणां यावत्, न तु नामपि सूत्रतो निरवशेषा-
मर्थत इति सूत्रप्रामाण्याच्च विशेषः । तथा चोक्तम्—

“ सामाहयस्मि तु कते, समणो इव सावन्नो ह्वइ जम्हा ।
एतेण कारणेण, बहुसा सामाहयं कुज्जा ॥ १ ॥ ” इति,
गाथासूत्रं प्राग् व्याख्यातमेव, लेशतस्तु व्याख्यायते-सा-
मायिके प्रागनिरूपितशब्दार्थे, तुशब्दोऽवधारणार्थः, सा-
मायिक एव कृते न शेषकालं भ्रमण इव-साधुरिव भा-
वको भवति यस्मात्, एतेन कारणेन बहुशः-अनेकशः
सामायिकं कुर्यादित्यत्र भ्रमण इव चोक्तं न तु भ्रमण ए-
वेति, यथा समुद्र इव तडागः न तु समुद्र एवेत्यभिप्रा-
यः । तथापपाते विशेषकः, साधुः सर्वार्थासिद्धे उत्पद्यते
भावकस्त्वच्युते परमोपपातेन जघन्येन तु द्वावपि सौध-
मं पवेति । तथा चोक्तम्—“ आंवरगाधितसामण-स्स सा-
धुणो सावगस्स उ जहणो । सांधम्म उवचानो, भण्णिओ
तेलोक्कइसीहि ॥ १ ॥ ” तथा स्थितिभेदिका, साधा-
रकृष्टा त्रयस्त्रिंशत्सागरोपमाणि जघन्या तु पल्या-
पमपृथक्त्वमिति भावकस्य त्कृष्टा द्वाविंशतिः सागा-
रोपमाणि जघन्या तु पल्यापममिति । तथा गति-
भेदिका, व्यवहारतः साधुः पञ्चस्वपि गच्छति, तथा
च कुण्टात्कुण्टौ नरकं गतौ कुणालादृष्टान्तेनेति धृय-
ते, भावकस्तु चतसृषु न सिद्धगताविति । अन्ये च व्याच-
क्षते-साधुः सुरगतौ मोक्षे च, भावकस्तु चतसृष्वपि ।
तथा कषायाश्च विशेषकाः, साधुः कषायोदयमाधित्य सं-
ज्वलनापक्षयोः चतुस्त्रिंशत्कषायोदयधानकषायोऽपि भवति
छद्मस्थीतरगादिः, भावकस्तु द्वादशकषायोदयवान् अष्ट-

कषायोदयोश्च भवति । यदा द्वादशकषाययोस्तदाऽन-
न्तानुबन्धयर्जा गृह्यन्ते, एते आविरतस्य विज्ञेया इति । य-
दा त्वष्टकषायोदयवान् तदा अनन्तानुबन्धि अप्रत्याख्यान-
कषायवर्जा इति; एते च विरताविरस्य । तथा बन्धश्च भे-
दकः, साधुर्मूलप्रकृत्यपेक्षया अष्टविधबन्धको वा सप्तवि-
धबन्धको वा षड्विधबन्धको वा एकविधबन्धको वा ।
उक्तं च—

“ सप्तविधबंधगा हुंति, पाणिणो आउवज्जगाणं तु ।

तह सुहुमसंपरणा, छुब्बिहबंधा विणिहिद्धा ॥ १ ॥

मोहाउययज्जाणं, पगडीणं ते उ बंधगा भणिया ।

उवसेनस्त्रीणमोहा, केवलिणो एगविधबंधा ॥ २ ॥

ते पुण दुसमयठितिय-स्स बंधगा ण पुण संपरागस्स ।

सेलेसीपडिधणणा, अबंधगा होंति विक्षेया ॥ ३ ॥ ”

भावकस्तु अष्टविधबन्धको वा सप्तविधबन्धको वा । तथा
वेदनाकृतो भेदः, साधुगणानां समानां चतसृणां वा प्रकृतीनां
वेदकः, भावकस्तु नियमादृष्टानामिति । तथा प्रतिपत्तिकृतो
विशेषः, साधुः पञ्च महाव्रतानि प्रतिपद्यते, भावकस्त्वै-
कमद्युतं द्वे त्रीणि चत्वारि पञ्च वा । अथवा-साधुः सकृ-
त् सामायिकं प्रतिपद्य सर्वकालं धारयति, भावकस्तु पुनः
पुनः प्रतिपद्यते इति । तथाऽतिक्रमो विशेषकः, साधुरेकव-
तातिक्रमं पञ्चव्रतानिक्रमः, भावकस्य पुनरैकस्यैव, पाठा-
न्तरं वा । किं च-इतरश्च सर्वशब्दं न प्रयुक्तं, मा भूद्दशविरते-
रप्यभाव इति । आह च—‘ सामाहयस्मि उ कए ’ ‘ सव्वं ति
भागिऊणं ’ गाहा, सर्वमित्यभिधाय-सर्वे सावद्यं योगं
परित्यजामीत्यभिधाय विरतिः खलु यस्य सर्वा-निरवशेषा
नास्ति, अनुमतेर्नित्यप्रवृत्तत्वादिति भावना, स एवभूतः सर्व-
विरतिवारी ‘ बुक्कइ ’ सि-अश्यति देशविरतिं सर्वविरतिं च
प्रत्यक्षमृषावादित्वादित्यभिप्रायः । पर्याप्तं प्रसङ्गन । प्रकृते प्र-
स्तुम इदमपि च शिक्षापदमनमनिचाररहितमनुपालनीयमि-
त्यत-आह-‘ सामाहयस्स समणो ’ (गाहा) सामायिकस्य भ्रम-
णोपासकनामी पश्चात्तित्वात् कालव्या न समाचरितव्याः,
तद्यथा-मनोदुष्प्रणिधानम् प्रणिधानं-प्रयोगः दुष्टे प्रणिधा-
नं दुष्प्रणिधानं मनसो दुष्प्रणिधानं मनोदुष्प्रणिधानम्,
कृतसामायिकस्य गृहसत्कृतिकसंबन्धता सुकृतदुष्कृतपरि-
चिन्तनमिति । उक्तं च—“ सामाहयं ति (तु) कानुं, धरचि-
न्तं जा तु चितये सद्धो । अट्टवसद्धमुधगतो, निरयथं तस्स
सामहयं ॥ १ ॥ ” वाग्दुष्प्रणिधानं कृतसामायिकस्यासभ्य-
निष्टुगसावद्यवाक्प्रयोग इति । उक्तं च—“ कडसामहओ
पुब्बं, बुद्धीए पहितूण भासज्जा । सइणिरवज्जं थयणं, अ-
एणह सामाहयं ण भव ॥ २ ॥ ” कायदुष्प्रणिधानं कृत-
सामायिकस्याप्रत्युपेक्षितादिभूतलादीं करचरणादीनां देहा-
वयमानामनिभूतस्थापनमिति । उक्तं च—“ अणिरिक्खिया
पमज्जिय, थंठिज्जं ठानमादिसेवेन्नो । हिंसाभावे विणसो,
कडसामहओ पमादाओ ॥ १ ॥ ” सामायिकस्य स्मृत्यक-
रणं सामायिकस्य सम्बन्धिनी या स्मरणा-स्मृतिः उप-
योगलक्षणा तस्या अकरणम्-अनासेवनमिति । एतदुक्तं भ-
वति-प्रबलप्रमादवान् नैव स्मरत्यस्यां वेलायां मया यस्ता-
मायिकं कसंबन्धं कृतं न कृतमिति वा । स्मृतिसूत्रं च

भीक्षसाधनानुष्ठानमिति । उक्तं च—“ ए सर्वे परमादधुना,
जो सामाहयं कदा तु कालम् । कनककर्म वा तस्स तु,
कर्म पि विफलं तयं लेयं ॥ १ ॥ ” सामाहिकस्यानवस्थि-
तत्वे करणमन्तरमेव त्यजति, यथा कर्माद्वा वाऽनवस्थिते करो-
तीति । उक्तं च—“कात्तु तत्कर्म विद्य, पारंति करोति वा ज-
धिच्छाय । अथवद्विधै सामाहयं, अणादराता न तं सुखं ॥ ॥ ”
उक्तं सतिचारं प्रथमं शिक्षापदज्ञानम् । आ० ६ अ० । ४० ।
पञ्चा० । (सामाहिके आकारा न सन्ति इति ‘पञ्चक्यामि’
शब्द पञ्चमभागे १०४ पृष्ठे गतम् ।) (भावकस्य सामाहि-
कानिमज्जविधिः ‘अणुध्वय’ शब्द प्रथमभागे ४१७ पृष्ठे
गता ।) इह भावका द्विविधः—श्रद्धिप्राप्तः, अनृद्धिकश्च ।
योऽसाधनृद्धिकः स चैत्यगृहे साधुसमीपे वा गृहे
वा पौषधशालायां वा यत्र विभास्यति, निर्वापारं
वाऽऽस्तं, तत्र सर्वत्र तत्करोति, चतुर्षु स्थानेषु पुनर्निय-
मात्करोति; तद्यथा-चैत्यगृहे साधुसमीपे पौषधशालायां स्व-
गृहे वापश्यकं कुर्वाणः । तत्र यदि साधुसमीपे करोति,
तदाऽयं विधिः—यदि परं परमयं नास्ति, यदि केनापि
समं विवादां नास्ति, यदि कस्यापि द्रव्यं न धारयति
मा भूत्तकृता कर्पापकर्षिका, यदि च धारणकं द्रव्यं न
गृह्णाति मा भूद्भङ्गः, यदि च व्याहारं न करोति, तदा
स्वगृहे एव सामाहिकं कृत्या मज्जाति । पञ्च सममर्तास्त्रिगु-
हः—ईयांयामुपयुक्तः, यथा साधुसमीपायां सावयं परिहरन्,
पण्णायां काष्ठं वा लेपुं वाऽनुज्ञाप्य प्रत्युपेक्ष्य प्रमृज्य
श्च गृह्णन्, पथमादानं निक्षेपे च, तथा केलिसिंघाणा-
दानं विवेचयति, विवेचयंश्च स्थाण्डिलं प्रत्युपेक्षते प्र-
मार्ष्टि च, यत्र तिष्ठति तत्रापि मुक्तिनिरोधं करोति । अने-
न विधिना गत्वा, त्रिविधेन साधुसत्त्वा सामाहिकं करोति—
“ करेमि भंते ! सामाहयं सावयं जोगे पञ्चक्यामि जाव
साह पञ्चुवासासि दुविहं त्रिविहेणं ” इत्याद्युक्त्वात्ततः ।
तत्र ईयांपथिकायाः प्रतिष्ठाभक्ति, पञ्चादात्मन्ये वन्दते आ-
चार्यादीन् यथारत्निकतया, पुनरपि गुरुं वन्दित्वा प्रत्यु-
पेक्ष्य निविष्टः पृच्छति वा पठति वा । एवं चैत्येभ्योपि । यदा-
तु स्वगृहे पौषधशालायां वा तदा गमनं नास्ति । यः पुनः
श्रद्धिप्राप्तः स सर्वथाऽऽपानि, तत्र जलस्यास्था भवति, आ-
कृतत्वा साधवः सुपुरुषपरिग्रहणं भवन्ति । यदि त्वसौ कृत-
सामाहिकं प्रति, तदाश्चद्वस्त्यादिभिरधिकरणं स्यात्तच्च न
वर्जितं कर्तुमित्यसौ तत्र करोति । तथा कृतसामाहिकेन पा-
दाभ्यामन्वागतव्यमिति च तत्र करोति । तथा यत्सौ आकृ-
स्तदा तं न काऽप्यभ्युत्तिष्ठति । अथ यदा भद्रकस्तदा पूजा-
कृता भवन्ति पूर्वोक्तमसौ क्रियते, आचार्याभ्योरि-
ता वक्ष्यन्ते । मोरथानानुष्ठानकृता दोषा भवन् । पञ्चादसा-
श्रद्धिप्राप्तभावकः सामाहिकं करोति । कथम्? “ करेमि भंते !
सामाहयं सावयं जोगे पञ्चक्यामि दुविहं त्रिविहेणं जस्य
निधमं पञ्चुवासासि ” इत्यादि । एवं सामाहिकं कृतेष्वो
प्रतिष्ठाान्नो वन्दित्वा पृच्छति वा पठति वा । स च किल
सामाहिकं कुर्वन् मुकुटं कुलकले नाममुद्रां वापनयति ।
मुष्णनम्बूलप्राकारादिकं च ध्युत्सृजन्मेषे विधिः सामा-
हिकस्येति ; पञ्चा० १ वि० । आ० । ४० । आ० ४० ।

(६) अथ सामाहिकाध्ययनमत्र व्याख्येयं तस्य बीनेके
अधिकारा अन्यत्र गतास्तानिह संस्खयन् तत्र तत्राऽऽ-
गतान् दर्शयामि । सामाहिकनिर्युक्तिः । तत्र बोधोद्देशं निर्देश्य
इति न्यायात् प्रथमताऽधिकृताध्ययकाद्यध्ययनसामाहिका-
व्यापारान्तनिर्युक्तिमभिधिरुराह—

सामाहिकनिर्युक्तिं, बोधं उवर्षियं गुरुजलेण ।

आयिरियपरम्पर—ए भागयं आणुपुर्वीण ॥ ६७ ॥

सामाहिकस्य निर्युक्तिः सामाहिकनिर्युक्तिस्तां वक्ष्ये । कथं
भूनामित्याह—उप—सामीप्येन इतिना उपदेशिना तां केन? गु-
रुजनन तीर्थकरणधरत्वेणेन पुनरुपदेशनकालादारभ्य आ-
चार्यपारंपर्येणागतम् । स च परंपरको द्विधा—द्रव्यतो, भाव-
तश्च । तत्र द्रव्यपरंपरकः पुरुषपारंपर्येण इष्टकानामानय-
नम् । अत्र भासंमोहार्थं कथानकं नावाधिरत्नसमाप्ती व-
क्ष्यामः । भावपरंपरकस्त्वयमेव उपादाननिर्युक्तिराचार्यपारं-
पर्येणागतं । कथमाचार्यपारंपर्येणागतमित् च इत आह—
आनुपूर्व्या—परिपाठ्या, तद्यथा—जम्बूस्वामिना प्रभवेनानी-
ता ततोऽपि शय्यंभवादिभिरिति । अथवा—जमगणधरंभ्य
आरभ्य आचार्यं पारंपर्येणागतं पञ्चात्स्वकीयगुरुजननोपं-
शितामिति । आ० म० १ अ० । आ० ।

(७) सामाहिकस्य अनुयागद्वाराणि । सामाहिकाध्ययनस्य
चत्वारि द्वाराणि इत्याह—

अणुभोगद्वाराई, महापुरस्सेव तस्म चत्वारि ।

अणुभोगो ति तदर्थो, दाराई तस्म उ मुहाई ॥ ६०७ ॥

तस्य च—सामाहिकाध्ययनस्य महापुरस्य द्वाराणीव—अथा
यनुयागद्वाराणि भवन्ति तत्रानुयागः किमुच्यते? इत्याह—त-
र्थः—अध्ययनार्थः । आह—अथनुयागो व्याख्याममुच्यते, तत्
कथं तदेवाध्ययनार्थं उच्यते? । सत्यम्, किन्तु व्याख्यान-
ऽप्यध्ययनार्थः कथ्यते, अतोऽभेदापचारात् तदपि तथोच्यते
इत्युच्यते । द्वाराणि पुनस्तत्प्रवेशमुच्यन्ति ।

अथैतामेव पुरकल्पनां द्वारकल्पनां चार्थवतीं वक्ष्ये आह—
अकयदारमनगरं, कएगदारं पि दुक्खसंचारं ।

चउमूलदारं पुण, सपडिदारं सुहाहिममं ॥ ६०८ ॥

अकृतद्वारं नगरं संततप्राकारवलयवेष्टितमनगरमेव भवति'
जनप्रवेशनिर्गमाभावात् । तथा—कृतैकद्वारमपि हस्त्यश्वर
यजनसंकुलत्वाद् दुःखसंचारं जायते, कार्यातिपत्तये च
भवति । कृतचतुर्मूलं प्रतोलीद्वारं तु सप्रतिद्वारं सुखाधि-
गमम्—सुखनिर्गमप्रवेशं भवति, कार्यानतिपत्तये च संपद्यते
इति ।

(८) तथा किम्?, इत्याशङ्क्य निर्दिष्टद्वारान्तस्थोपनयमाह—

सामाहयमहपुरमवि, अकयदारं तेहगदारं वा ।

दुरहिगमं चउदारं, सपडिदारं सुहाहिगमं ॥ ६०९ ॥

एवं सामाहिकमहापुरमप्यर्थाधिगमोपायभूतद्वारशून्यमश-
क्याधिगमम्, कृतैकानुयागद्वारमपि रुच्छेण द्राघीयसा च
कालेनाधिगम्यते विहितसंप्रवेशोपक्रमादिद्वारचतुष्टयं पुन-
रयत्नेनाऽरुपीयसा च कालेनाधिगम्यते इति ।

(९) कानि पुनस्तान्यनुयागद्वाराणि?, इत्याह—
तास्मीमाशि उवक्कम निकववाऽणुगमनयसनामाई ।

छ त्ति दु दु विगप्पाहं, पभयआऽण्णभयाइं ॥ ६१० ॥

तानि-चैनान्यननुयोगद्वाराणि, तद्यथा-उपक्रमो शक्यमाण-
भवादिस्वरूपः, निक्षेपः-अनुगमः, नयश्चयेतेनाभिः
सनामानि साभिधानानीति । पञ्चमं द्वारोपन्यासद्वारं स-
मामम् । अथ ' तदभय ' त्ति तद्भेदद्वारमाह-' सुखी ' त्यादि
इह यथासङ्ख्यं संख्यन्धः उपक्रमः पञ्चायकल्पः, निक्षेप-
स्त्रिभेदः, अनुगमो द्विभेदः, नयोऽपि द्विभेदः । प्रभेदतस्तू-
पक्रमाद्याऽनकभेदाः । एषां च भेदप्रभेदानां स्वरूपं पुर-
स्ताद् विस्तरणं वक्ष्यते । इति षष्ठं तद्भेदद्वारम् । विशेषं ।

(१०) प्रथमाध्ययनस्य सायायिकत्वम्—

तस्य षष्ठं अजभ्ययणं सामाह्यं, तस्मिन् णं इमे चत्तारि
अणुभोगदारा भवन्ति, तं जहा-उवकम १, निकखेवे २,
अणुगमे ३, नए ४, (सू० ५६ X) ।

तत्र-तेषु अनन्तगोहरेषु षट्सु अध्ययनेषु मध्ये प्रथम-
म्-आद्यम् अध्ययनं सामाहिकम्, आद्युपन्यासश्चास्य नि.श-
षचरखादिगुणाधारत्वेन प्रधानमुक्तिकारणत्वात्, उक्तं
च—" सामाहिकं गुणाना-माधारः क्षामिव सर्वभावानाम् ।
न हि सामाहिकहीना-अरखादिगुणान्विता येन ॥ १ ॥ त-
स्माज्जगद् भगवान्, सामाहिकमेव निरुपमापायम् । शा-
रीरमानसाने-कदुःखनाशस्य मोक्षस्य ॥ २ ॥ " तत्र बो-
धादेरधिकम् अध्ययनं-प्रापणमध्ययनं प्रपञ्चतो वक्ष्यमाणशब्दा-
र्थे, सामाहिकमित्यत्र यः सर्वभूतान्यात्मवत् पश्यति स
रागद्वेषवियुक्तः समः तस्याऽऽयः-प्रतिक्षणं ज्ञानादिगुणा-
त्कर्षप्राप्तिः समायः, समो हि-प्रतिक्षणमपूर्वैः ज्ञानदर्श-
नचरणपर्यायैर्भावाटवी भ्रमणहेतुसंक्लेशांश्चन्द्रकैर्निरुपमसु-
खहेतुभिः संयुज्यते, समायः प्रयोजनमस्याध्ययनस्य ज्ञा-
नक्रियासमुदायरूपस्येति सामाहिकम्, समाय एव सामा-
हिकम्, तस्य सामाहिकस्य, 'णमि' ति वाक्यालङ्कार, 'इमे'
त्ति-अमूनि-वक्ष्यमाणलक्षणानि चत्वार्यनुयोगद्वाराणि भ-
वन्ति, तत्राध्ययनार्थकथनविधिधरनुयोगः, द्वाराणीव द्वाराणि
महापुरस्यैव सामाहिकस्यानुयोगार्थं व्याख्यानार्थं द्वाराण्यनु-
योगद्वाराणि, अत्र नगरदृष्टान्तं वर्णयन्त्याचार्याः, यथा हि-अ-
कृतद्वारं नगरमनगरमेव भवति, निर्गमप्रवेशोपायाभावनीऽ-
नाधिगमनीयत्वात् । कृतैकद्वारद्वारमपि दुरधिगमं का-
र्यातिपत्तयं च भवति, अतुर्मूतद्वारं तु प्रतिद्वाराणुगतं सु-
खाधिगमं कार्यातिपत्तयं च सम्पद्यते, एवं सामाहिकपु-
रमप्यर्थाधिगमोपायद्वारशून्यमशक्याधिगमं स्याद्, एका-
दिद्वारानुगतमपि दुरधिगमं भवेत्, सुप्रभेदवतुद्वारानुगतं
तु सुखाधिगमं भवति, अतः फलवत्तदधिगमार्थो द्वाराण्यया-
सः कानि पुनस्तानीति तद्दर्शनार्थमाह-' तद्यथ ' त्यादि ।
तत्रोपक्रमणम्-दूरस्थस्य वस्तुनर्तस्तेः प्रतिपादनप्रकारैः
समीपमानीय निक्षेपयोग्यताकरणमुपक्रमः, उपक्रान्तं हि-
उपक्रमास्तगतभेदैर्विचारितं हि निक्षेप्यते नान्यथेति भावः ।
उपक्रम्यते वा-निक्षेपयोग्यं क्रियतेऽनेन गुरुवाग्योगेन्युप-
क्रमः । अथवा-उपक्रम्यते अस्मिन् शिष्यश्रवणभावे सती-
त्युपक्रमः । अथवा-उपक्रम्यते अस्माद्विनीतविनेयविनया-
दित्युपक्रमः, विनयनाराधिता हि गुरुनिक्षेपयोग्यं शास्त्रं करा-

तानि भावः, तद्वत् करणाधिकरणापादानकारकैर्गुरुवाग्योगा-
दयोऽर्था भेदोक्ताः, यदि त्वेकाऽप्यन्यतरगोऽर्थः करणादिका-
रकवाक्यत्वेन विवक्ष्यते तथापि न दोषः । एवं निक्षेपणं
शास्त्रादीनामस्थापनादिभेदैर्म्यसने-व्यवस्थापनं निक्षेपः, नि-
क्षेप्यते-नामादिभेदैर्व्यवस्थाप्यते अनेनास्मिन्नस्मादिति
वा निक्षेपः, वाक्यार्थविवक्षा तथैव । एवमनुगमनं-सूत्र-
स्यानुकूलमर्थकथनमनुगमः । अथवा-अनुगम्यते-व्याख्या-
यते सूत्रमनेनास्मिन्नस्मादिति वाऽनुगमः, वाक्यार्थविवक्षा
तथैव । एवं नयनं नयो नीयते-परिच्छिद्यते अनेनास्मि-
न्नस्मादिति वा नयः, सर्वत्रानन्तधर्माध्यासितं वस्तुन्यकां-
शप्राहको बाध इत्यर्थः । अत्र चापक्रान्तमेव निक्षेपयोग्य-
तामानीतमेव निक्षेप्यते इत्युपक्रमानन्तरं निक्षेप उपन्य-
स्तः, नामादिभेदैर्निक्षेपमेव चानुगम्यते इति निक्षेपानन्त-
रमनुगमः, अनुगम्यमानमेव च नयैर्विचार्यते नान्यथेति तद्-
नन्तरं नय इति यथोक्तक्रमोपन्यासः फलवानिति । अनु० ।

(११) कोपक्रमे सामाहिकमवतरति । तत्र पञ्चानि क्षायोप-
शमिके भावे सामाहिकस्याध्ययनस्यावतार इति दर्शयन्नाह-

छ्विविहनामे मावे, खञ्जोवसमिए सुयं समोयरइ ।

जं सुयनाखावरणं-कखञ्जोवसमजं तयं सञ्चं ॥ ६४५ ॥

अनुयोगद्वाराध्ययने षड् नामन्यौदयिकादयः षड् भावाः
पठ्यन्ते । तत्र च क्षायोपशमिके भावे सर्वमप्याचारादि भु-
तं समवतरति यद्-यस्मात् सर्वमपि तत् भुतं धुनका-
नावरणकर्मक्षयापशमादेव जायते, नान्यतः, तस्मात् क्षा-
योपशमिक एव भावे समवतरति । अत्र इदं सामाहिका-
ध्ययनमपि भुतविशेषरूपत्वात् क्षायोपशमिक एव भावे
समवतरति, नान्यत्रत्यर्थादुक्तं भवति । इत्युक्तं संक्षेपतो नाम ।

(१२) नामप्रति प्रमाणमभिधित्सुराह-

दव्वाइच्चउदभेयं, पमीयए जेण तं पमाणं ति ।

इदमज्जयणं भावो-त्ति भावमाणे समोयरइ ॥ ६४६ ॥

द्रव्य-क्षेत्र-काल-भावभेदाच्चतुर्विधं प्रमेयम्, प्रमेयचातु-
र्विध्याच्च प्रमाणमपि चतुर्विधम्-द्रव्यप्रमाणम्, क्षेत्रप्रमा-
णम्, कालप्रमाणम्, भावप्रमाणं चेति । द्रव्यादिकं चतु-
र्विधं प्रमेयं प्रमीयतेऽनेनति कृत्वा । तत्रेदं सामाहिकाध्यय-
नं धृतज्ञानविशेषत्वेन जीवपर्यायत्वाज्जीवभावत्वाद् भाव-
प्रमाणे समवतरति । आह-ननु भावप्रमाणमपि त्रिविधम्
गुणप्रमाणम्, नयप्रमाणम्, संख्याप्रमाणं चेति । तत्र सा-
माहिकं क समवतरति ? इति । उच्यते-गुणप्रमाणं । ननु
गुणप्रमाणमपि द्विविधम्-जीवगुणप्रमाणम्, अजीवगुणप्र-
माणं च । तत्र सामाहिकं क समवतरति ? इति । उच्यते-
जीवानन्यत्वेन जीवगुणप्रमाणे । ननु जीवगुणोऽपि त्रिवि-
धः-ज्ञानदर्शनचार्त्रभेदात् । तत्र क सामाहिकस्यावतारः ?
उच्यते-बोधात्मकत्वात् ज्ञानगुणं । ननु ज्ञानमपि प्रत्य-
क्षाऽनुमानोपमाना-ऽऽगमभेदाच्चतुर्विधम्, तत्र कदमवतर-
ति ? इति । उच्यते-आगमे । ननु सोऽपि लौकिक-ला-
कांतरभेदाद् द्विविधः । लोकोत्तरोऽपि सूत्रार्थोभयरूपित्वा-
त् त्रिविध एव तत् कदं समवतरति ? इति । उच्यते-सू-
त्रार्थोभयरूपत्वात् त्रिविधोऽपि लोकोत्तर आगमे समवतरति,
तत्त्वभावात्-तत्स्वरूपत्वादिति ।

एतद्व्याह—

जीवाशास्त्रज्ञाश्चो, जीवगुणे बाहभावश्चो नाशे ।

लोउत्तरसुत्तरथो-भयागमे तस्म भावाश्चो ॥ ६४७ ॥

व्याख्यातार्थैव ।

(१३) आह-नन्यात्मागमानन्तरागमपरम्परागमभेदतोऽपि लोकोत्तरागमस्त्रिविधः तत् कश्चिद्व्यवहारः ? इत्याशङ्क्याह-सुयश्चो गणहारीश्च, तस्मिन्साक्षं तदाऽवसेसाक्षं ।

एवं अक्षाक्षं-परंरागमपमाणम् ॥ ६४८ ॥

अथेख उ तित्थंकर-गणहर-सेसाक्षमेवमेवेदं ।

यथा जीवगुणादिव्यवहारः, एवमात्मानन्तरपरम्परागमप्रमाणेऽप्यवतारो मन्तव्यः । कथम् ? इत्याह-सूत्रतो गणधराणांमिदमागमः, तैरेव तत्सूत्रस्य निर्वर्तितत्वात्, अत आत्मन एव सकाशादागमनमस्येति कृत्वा । तच्छिष्याणां तु जम्बूस्वाग्पादीनां सामायिकसूत्रमनन्तरागमः, अनन्तरादेव गणधरादागमनमागमोऽस्येति हेतोः । तथाऽवशेषाणां प्रभवशस्येभवादीनामेतत् सूत्रं परंपरागमः सारपरम्परयाऽऽगमनमागमोऽस्येति युक्तः । तदेवं सूत्रतो यथासंख्येन गणधरादीनामात्मगमादित्वयोजना कृता ॥ ६४८ ॥ अथेनाप्यवमेवेदं सामायिकं यथासंख्येन तीर्थकरगणधरशेषजम्बूप्रभृतीनामात्मगमानन्तरागमपरम्परागमत्वेन वक्रव्यापति ।

(१४) ननु नयनप्रमाणं समवतारोऽस्य भवति, न वा ? इत्याशङ्क्य गाथासुरार्थमाह—

मूदनयं ति संपद्, नयप्पमाणेऽवयारो से ॥ ६४९ ॥

‘ मूदनयं सुयं कालियं, न नया समायरंति इहं ’ इति वचनाद् मूदनयं चिरन्तनमुनिभिः शिष्यव्यामोहभयाद् निषिद्धनयविचारं सम्प्रति श्रुतम्, अतो नयप्रमाणं नाऽस्यावतार इति ।

(१५) आह ननु कियतः कालादथात् कालिकश्रुतेन नयविचारं निषिद्धः ? इत्याह—

आसी पुरा सो नियञ्चो, अणुञ्चोगाणमपुहुत्तभावम् ॥

संपद् नत्थि पुहुत्तं, होज्ज व पुरिसं समासज्ज ॥ ६५० ॥

पुरा-पूर्वं चरणकरणधर्मकथागणितद्रव्यानुयोगलक्षणानां चतुर्णामनुयोगानामपृथग्भावे प्रतिस्त्रं चतुर्णामप्यवतारं स नयावतारो नियतो निश्चित आसीत् । साम्प्रतं पुनरनुयोगानां पृथक्त्वे-“कालियसुयं च इतिभा-सियाहं तदथा य सूरपञ्चनी । सर्वो य दिद्वियाश्चो, चउत्थश्चो होइ अणुञ्चोगो ॥ १ ॥ ” इति वचनात् पार्थक्येन व्यवस्थापने सति नास्त्यसौ नयावतारः । किं सर्वथा ? , न, इत्याह-भवेद्वा प्राज्ञपुरुषविशेषं समासाद्य कोऽपि कियानपीति । इदमुक्तं भवति-धीमदार्यरक्षितसूरीन् यावदकंकिस्मिन् सूत्रेऽनुयोगचतुष्टयव्याख्यानम्, नयविचारश्च विस्तरणाऽऽसीत् । नतश्च तैरेव धीमदार्यरक्षितसूरीभिर्विचारबाहुल्याद् मुञ्चतः शिष्यामन्त्रलोक्य अन्वारोऽप्यनुयोगा भेदेन व्यवस्थापिताः, तथा-कालिकश्रुते चरणकरणानुयोग एवं व्याख्येयः, उत्तराध्ययनादिषु धर्मकथानुयोगः, सूर्यप्रकृत्यादिषु

गणितानुयोगः, इद्विवादे द्रव्यानुयोगः । नयविचारश्चाऽर्वाक्य प्रायो निषिद्धः । इति न सामायिकस्य प्रायो नयव्यवहार इति ।

(१६) सङ्ख्याप्रमाणं तर्ह्यवतारतीदं न वा ? इत्याह—

संख्यामाणे कालिय-सुयपरिमाणे परित्तपरिमाणं ।

सुयश्चो तदत्थश्चो पुण्ण, भयियं तमणंत्तपञ्चायं ॥ ६५१ ॥

संख्या नाम-स्थापना-द्रव्य-क्षेत्रकालौ-परम्य-परिमाण-भावभेदाऽनुयोगद्वारंष्वष्टधा प्रोक्ता । तत्र संख्यामानं-सङ्ख्याप्रमाणे विचार्यमाणं कालिकश्रुतपरिमाणे एतदवतरति । तत्र कालिकश्रुतपरिमाणं द्विविधम्-सूत्रतः, अर्थतश्च । तत्र सूत्रतस्तु सामायिकाध्ययने परीक्षं सङ्ख्यानाकरादि नियतपरिमाणम् । तस्य सामायिकस्यार्थस्तदर्थस्ततः पुनरनन्तरपर्यायत्वादनन्तरपरिमाणं भणितमिति । तदेवं प्रमाणमप्युक्तं संक्षेपतः ।

(१७) अथ वक्रव्यतामभिधित्सुराह—

समञ्चो जो सिद्धतो, सो सपरोभयगञ्चो तिविहभञ्चो ।

तत्थ इमं अज्जयणं, ससमयवत्तव्वया निययं ॥ ६५२ ॥

यः सिद्धान्तः स तावद् समय उच्यते । स च त्रिविधः स्वसमय-परसमयो-भयसमयभेदात् । अत एव वक्रव्यताऽनुयोगद्वारेषु त्रिविधा प्रोक्ता स्वसमयवक्रव्यता, परसमयवक्रव्यता, स्वपरोभयवक्रव्यता चेति । तत्रैवं सामायिकाध्ययने स्वसमयवक्रव्यतानियतम् स्वसमयस्यैव प्रतिपाद्यमानत्वादिति ।

न केवलमिदमध्ययनम्, किन्तु सर्वाण्यप्यध्ययनानि स्वसमयवक्रव्यतानियतान्येव । कुतः ? इत्याह—

परसमञ्चो उभयं वा, सम्महिद्विस्स मसमञ्चो जेणं ।

तो सव्वज्जयणं, ससमयवत्तव्वनिययाहं ॥ ६५३ ॥

यतः परसमयः, उभयसमयो वा सम्यग्दृष्टेः स्वसमय एव, यथासर्वविषयविभागेन व्यवस्थापनात् । ततो यद्यपि केषुचिदध्ययनेषु पराभयसमयवक्रव्यताऽपि श्रूयन्ते, तथापि तानि सर्वाण्यपि स्वसमयवक्रव्यतानियतान्येव, सम्यग्दृष्टेः परिग्रहात्, एतच्च पूर्वमनेकशो भावितमवेति ।

किञ्च-

मिच्छत्तमयममूहं, सम्मत्तं जं च तदुवगारम्मि ।

वड्ढ परसिद्धतो, तो तस्स तञ्चो समिद्धतो ॥ ६५४ ॥

मिथ्यात्वानामेकान्तक्षणिकत्वा-ऽक्षणिकत्वार्थादिसौगता-दिमतानां यः समूहः-समुदायः स्यात्पदलाञ्छितः, स एव यस्मात् सम्यक्त्वे, नान्यत् । यस्माच्च तस्य-स्वसमय-स्योपकारस्तदुपकारस्तस्मिन् वर्तने परसिद्धान्तः, परसिद्धान्तव्यावृत्त्यैव स्वसिद्धान्तमिदं अस्मिन्मन्त्रादित्वं परसिद्धान्तानां दृष्ट्वा स्वसिद्धान्ते स्थैर्यसिद्धेति । ततस्तस्मात्तस्य सम्यग्दृष्टेस्तकः परसिद्धान्तः स्वसिद्धान्त एव । तदेवं सम्यग्दृष्टेः सर्वोऽपि विषयविभागेन स्थापितः स्वसिद्धान्त एव, इति सर्वाण्यप्यध्ययनानि स्वसमयवक्रव्यतानियतान्येवेति स्थितम् । तदेवमभिहिता वक्रव्यता ।

(१८) अथार्थाधिकारमभिधित्सुराह—

सावज्जजोगविरहं, अज्जयणत्थाहिगार इह सो य ।

भस्मइ समुदायत्यौ, ससमवयवत्वव्या देसो ॥६५५॥
 इह सावधवांगविरतिः—सामायिकाध्ययनस्यार्थाधिकारः,
 स च समुदायार्थो भवत्यत इति प्रागप्युक्तमेव । स एव च
 स्वसमवयवकृत्यतायाः सम्पूर्णाया एकदेशोऽभिधीयत इति ।
 उक्तोऽर्थाधिकारः ।

(१६) अथ समवयवपरमभिधिसुराह—

अधुना य समेयसो, जेषु समोयारियं पदहारं ।
 सामाह्वयं सोऽणुगमो, लाघवमो नो पुणो वसो ॥६५६॥

अधुना समवयवतोऽवसरप्राप्तः । चकारो भिन्नकर्म, तद्य-
 था—स च ' लाघवउ ' ति—लाघवमाश्रित्य लाघवार्थमि-
 त्यर्थः, अनुगतः पूर्वमेव गतः—अतिक्रान्तः पूर्वमेवाभिहित-
 त इत्यर्थः । कथम् ? इत्याह—येन यस्मात् प्रतिहारं सा-
 मायिकाध्ययने समवयवमित्येव । ततो नेदानीं पुनरपि
 समवयवतो वाच्यः, तद्व्यापारस्याऽऽध्ययनसमवयवता-
 यलक्षणस्य प्रतिहारमनिष्ठितत्वात् । एतदुक्तं भव-
 ति—अधुना बहु उपक्रमभेदः समवयवतः प्रस्तु-
 तः, स च लाघवार्थे सामायिकस्य प्रतिहारं समवयवा-
 रितत्वात् पूर्वमेवाभिहितः, इति न पुनरप्युक्तव्यते, पी-
 वरकल्पमसङ्गाम् इति । विंश० । आ० म० । आ० चू० ।

(२०) अधानुगममलक्षणं तृतीयमनुयोगद्वारं संस्वस्थापद-
 क्षेपपूर्वकमाह—

संप्रबमोहार्हणं, संनिक्षिप्तत्वात्पणुगमो कजो ।
 सोऽणुगमो दुविगण्यो, नेत्रो निज्जुत्तिसुत्ताणं ॥६७१॥

आद्यादीनां निक्षिप्तानां सतां सांप्रतमनुगमस्तद्व्याख्या-
 नरूपः कार्य इत्यानुगमस्यावसरः । स च द्विविधः नियुक्त्य-
 नुगमः, सूत्रानुगमश्च । जम्बोऽनुगमस्या च कर्त्तव्यविधिं
 व्याख्येयमवस्थासः । इत्थं च पुनर्दृष्टव्यः—सूत्रानुगमः, नियुक्त्य-
 नुगमश्चेति । तथा आनुयोगद्वारंऽप्युक्तम्—“ अनुगमे कुर्विह
 कथने, तं जहा—सुनात्पणुगमे, निज्जुत्तिसुत्ताणं च । नि-
 ज्जुत्तिसुत्ताणमे तिक्थिदे कथने, तं जहा—निकसेवनिज्जु-
 त्तिसुत्ताणं, उववायनिज्जुत्तिसुत्ताणमे, सुत्ताणसिधानि-
 ज्जुत्तिसुत्ताणं च । ” इति । विंश० ।

(२१) अथ नामनिष्पन्नं निक्षेपमभिधिसुरध्ययनस्य
 विशेषणम तन्निक्षेपं व्याह—

सामाह्वयं ति नामं, विसेसविहितं चतुर्विहं तं च ।
 नामाह्वयनिरुचीम्, सुत्ताणसे व तं बोच्छं ॥ ८६२ ॥

प्रस्तुताध्ययनस्य सामायिकमिति विशेषविहितं मम ।
 वक्ष्ये चतुर्विधम् । कथम् ? इत्याह—नामाह्वयं—नामसामायि-
 कम्, स्थाननासामायिकम्, द्रव्यसामायिकम्, भावसामा-
 यिकं चेति । एतद्व्यवहाररूपणो वक्ष्येऽहम् । क ? इ-
 त्याह—निरुची ' उहसे निहमे य निगमे ' इत्याद्युपाद्घात-
 निर्युक्तिगतगाथाद्वयपर्यन्ते ' भवागरिसफासगानिरुची, इ-
 ति यद् निर्युक्तिद्वारं तत्राश्रितोऽभिधास्य इत्यर्थः । यत्र वा-
 नियुक्त्यनुगमभेदरूपायामेव सूत्रस्पर्शिकनिर्युक्तिं वक्ष्ये इति ।

(२२) अत्राक्षेपपरिहारो प्राह—

इह जह कीस निरुते, तत्थ व भखियमिह भस्मए कीस ? ।
 निक्खेवमित्तमिहई, तस्स निरुतीए वक्खमाणं ॥६६३॥

आह—यद्यत्रापि चतुर्विधं विशेषनाम भवतीत्येना-
 वसरमाहम्, तर्हि किमुच्यते—निरुच्यतादौ वक्ष्ये ? । अथ न-
 च वक्ष्यते, तर्ह्येव किमर्थमुच्यते ? । अत्रोच्यते—' निक्खे-
 व ' त्यादि, इह नामादिनिक्षेपमात्रस्यैव भवनावसरः, स च
 नामादिष्वानुर्विध्यभणनादुक्त एव, निरुक्तौ तु तदर्थो निरु-
 पयिष्यत इत्यदोषः ।

पुनरप्यन्यथाऽऽक्षिप्य परिहरति—

तो कीम पुणो सुचे, सुत्तालावो तत्रो न तत्तामं ।
 इह उण्ण नामं नत्थं, तं वक्खायं निरुचीम् ॥६६४॥

हन्त ! यदि निरुक्तौ सामायिकं व्याख्यायते, तर्हि ' करोमि
 भदन्त ! सामायिकम् ' इत्यादि किमिति पुनरपि सूत्रे व्या-
 ख्यायते ? । नैवम्, यतः—सूत्रालापक एव तत्रोऽसौ
 व्याख्यायते न पुनस्तन्नाम व्याख्यानम्, इह पुनर्नामादिभेदैः
 सामायिकनाम व्यस्तम् तच्च निरुक्तौ व्याख्यातम्, इति
 विषयविभागात् सर्वं सुस्थमिति ।

पुनः प्रथममुत्थाप्य परिहरति—

इह पुण कीस न भस्मइ, जं निक्खेवो इमो स निज्जुत्ती ।
 निज्जुत्ती वक्खमाणं, निक्खेवो नासमेत्तं तु ॥६६५॥

नान्वहैव निक्षेपद्वारं किमिति न भवत्यत—न व्याख्यायते—
 सामायिकम्, येन निरुक्तौ व्याख्यायते ? । अत्रोच्यते—यद्-
 यस्मात्सौ निक्षेपः प्रस्तुतः, तत्र च प्रस्तुतं व्याख्यानस्य
 कोऽवसरः ? । ' स निज्जुत्ति ' ति—सा पुनर्वच्यमाणा निर्युक्ति-
 रूपाद्घातनिर्युक्तिद्वाररूपत्वाद् निर्युक्तिः। यदि नाम सा निर्युक्तिः
 तथापि तत्र व्याख्यास्य किमायासम् ? । इत्याह—' निज्जुत्तिव-
 क्खमाणं ' ति—निर्युक्तिरनुगमभेदत्वाद् व्याख्यासात्मिकैव भवति
 अतो युक्तं तस्यां व्याख्यायत् । निक्षेपोऽपि तर्हि व्याख्या-
 वरुणो भविष्यति, इत्याह—' निक्खेवो नासमेत्तं तु ' ति—
 निक्षेपस्तु नामादिन्यासमात्रात्मक एव वर्तते, न तु व्या-
 ख्यानरूपः, अनुगमस्यैव तद्रूपत्वात् । अतः कोऽत्र निक्षेपे
 व्याख्यानावसरः ? इति ।

पुनरपि परमतसाशङ्क्य प्रतिविधानुमाह—

नणु निज्जुत्ति अणुगमे, भखिया एसा वि नासनिज्जुत्ती ।
 सच्चमियं निज्जुत्ती, इयं तु निक्खेवविसस ॥६६६॥

ननु यदि निर्युक्तायेव व्याख्यानमप्यते भवति, तर्ह्य-
 त्रापि इमो वयं यदुत—एषाऽपि निर्युक्त्यनुगमे न्यासनि-
 र्युक्तिर्भविता, अयमपीह प्रस्तुतो निक्षेपो वक्ष्यमाणे नि-
 र्युक्त्यनुगमे निक्षेपनिर्युक्तिवैत भविष्यत इत्यर्थः । इदमुक्तं
 भवति—अनुगमो द्विविधो वक्ष्यते, तद्यथा—सूत्रानुगमः, नि-
 र्युक्त्यनुगमश्च । निर्युक्त्यनुगमस्त्रिविधोऽभिधास्यते—निक्षेप-
 निर्युक्त्यनुगमः, उपाद्घातनिर्युक्त्यनुगमः, सूत्रस्पर्शिकनिर्यु-
 क्त्यनुगमश्चेति । यथा—“ से किं तं निक्खेवनिज्जुत्तिसुत्ताणं ? ।
 निक्खेवनिज्जुत्तिसुत्ताणं अणुगए, वक्खमाणे य ” । एत-
 दपि वक्ष्यते । तत्रायमर्थः—अत्रैव प्रागावश्यकसामायिका-
 दिपदानां नाम-स्थापनादिनिक्षेपद्वारेण यद् व्याख्यासं कृ-
 तम्, तेन निक्षेपनिर्युक्त्यनुगमोऽनुगतः प्राक्तो-द्रष्टव्यः,
 सूत्रालापकानां निक्षेपप्रस्तावे पुनर्वच्यते च । तद्वच्यतेनेषां-
 ऽपि निक्षेपो निक्षेपनिर्युक्तिवैतानुगमे प्रकृत्यायेऽभिधा-

स्यते । अतः किमुच्यते—' नेह व्याख्यानम् ' किन्तु-निरु-
क्तावध इति ? । तद्वचमनिमित्तपुत्रं परस्य प्रथमवर्तोक्याऽभ्यु-
पगमपूर्वकमुत्तरमाह—' सख्य ' मित्यादि, ' सत्यम् ' इय-
मपि प्रस्तुतनिक्षेपलक्षणा निर्युक्तिः, किन्त्वयं निक्षेपमात्रस्य
नामस्थापनादिनिक्षेपस्वरूपानिरूपणायैव, न विशेषार्थस्येत्य-
र्थः; निरुक्ती तु "सम्मदिद्वि अमोहो, सोही सम्भावदंसणं बो-
ही " इत्यादिना ग्रन्थेन शब्दार्थाविचारः करिष्यत इति
भावः ।

अथवा—किमनेन बहुना प्रोक्तेन ? , अतिगहनं प्रकरणमि-
दम् , अतः संक्षिप्य विशेषविषयविभागतात्पर्यमुच्यते, त-
था चाह—

निकखेवे मित्तमिह वा, अत्थवियारो य नासजुत्तीए ।

सहगमो य निरुक्ते, सुत्तप्फासम्मि सुत्तगमो ॥ ६६७ ॥

अथवा—इह निक्षेपकारे सामायिकस्य नामादिनिक्षेपमा-
त्रमेवोच्यते, तदर्थनिरूपणमात्रमेव च निक्षेपनिर्युक्तौ नि-
दिश्यते । नैरुक्तेन शब्दगतो विचार उपोद्धाननिर्युक्त्यन्त-
र्गते निर्युक्तिद्वारे—' सम्मदिद्वि अमोहो ' इत्यादिना ग्रन्थेन
शब्दार्थाविचारः करिष्यत इत्यर्थः । सूत्रस्पर्शे तु सूत्रगतौ
विचारः सूत्रस्पर्शिक-निर्युक्तौ सूत्रालापद्वाराऽऽयातस्य सा-
मायिकस्यार्थाविचारः क्रियते, न तु सामायिकनास्र इत्य-
र्थः । एवं विषयविभागनाऽवस्थानात् सर्वे समञ्जसमिति ।
तद्वचमभिहितो नामनिष्पन्नोऽपि निक्षेपः ।

(२३) अथ सूत्रालापकनिक्षेपस्यावसरः, तत्राह—

जो सुत्तपयन्नासो, सो सुत्तालापयाण निकखेवो ।

इह पत्तलकखणो सो,निकिखप्पइ न पुण किं कजं ॥ ६६८ ॥

सुत्तं चेव न पावइ, इह सुत्तालापयाण कोऽवसरो ? ।

सुत्ताणुगमे काहिइ, तप्पासं लाघवनिमित्तं ॥ ६६९ ॥

' करमि भन्ते ! सामाहयं ' इत्यादिसूत्रपदानां यो नाम-
स्थापनादिरूपेण न्यासः, स सूत्रालापकनिक्षेपः । स चह
प्राप्तलक्षणः—प्राप्तावसर एव, न पुनर्निक्षिप्यते—न पुनः सू-
त्रालापकः, इदानीमेव निक्षिप्यत इति भावः । किं कार्य-
कस्माद्धेतोः ? , इत्याह—सूत्रमेव तावदिदानीं न प्राप्नोति, अ-
तः सूत्रालापकानामिह निक्षेप कर्त्तव्यं काऽवसरः ? । इह-
सुक्ते भवति—सूत्रानुगम एव सूत्रमुच्चारयितव्यम् उच्चा-
रिते च सूत्रे तदालापकविभागः ; तद्विभागे च तन्निक्षे-
पः । अतः सूत्राभावात् कः सूत्रालापकानामिह निक्षेपेऽव-
सरः ? । तर्हि कदा तन्निक्षेपो विधेयः ? , इत्याह—सूत्रानु-
गमे प्राप्तं करिष्यात लाघवार्थं सूत्रिस्तांनिक्षेपमिति ।

अथ पूर्वापरसंबद्धतामाशङ्क्य परिहरति—

इह जइ पत्तो वि तन्नो, न नस्सए कीस भणए इहइं ।

द्राइजइ सो निकखे—वमेत्तसामससो नवरं ॥ ६७० ॥

नन्विह प्राप्तावसरोऽपि यदि तकोऽसौ सूत्रालापकनि-
क्षेपो न न्यस्यते—न विधीयते, तर्हि किमर्थं भवत्ये—' सू-
त्रालापकनिक्षेपश्च इत्येवं निक्षेपतृतीयभदत्वेन किमर्थमि-
हापन्यस्यते ? , अनुगमेऽपि किमिति न भवत्ये ? इति भा-
वः । सत्यम्, किन्त्वाद्यनिष्पन्नादिना निक्षेपेण सह निक्षे-

पमात्रसाम्यात् नवरं—केवलं दृश्यते एवाऽयमत्र, न तूप-
न्यस्यते, ग्रन्थगौरवभयात् । इति । विशं० ।

(२४) अतुर्विधस्य सामायिकस्य क्रिया-कारकभेदप-
र्यायैः शब्दार्थकथनं निर्वचनं निरुक्तिः । तत्र सम्यक्त्व-
सामायिकनिरुक्तिमभिधित्सुगाह—

सम्मदिद्वि अमोहो, सोही सम्भावदंसणं बोही ।

अविवज्जं सुदिद्वी, एवमाई निरुत्ताइं ॥ २७८४ ॥

सम्यग् इति—प्रशंसार्थः, दर्शनं दृष्टिः, सम्यग्—अविप-
रीता दृष्टिः सम्यग्दृष्टिः अर्थानाम्—इति गम्यते । मोहनं
मोहो विनयप्राहः, न मोहः अमोहः—अविनयप्राहः । शो-
धनं शुद्धिमिथ्यात्वमलापगमात् सम्यक्त्वं शुद्धिरुच्यते ।
सत्—जिनाभिहितं प्रथचनम्, तस्य भावः सङ्गायः, त-
स्य दर्शनम-उपलम्भः, सङ्गावदर्शनम् । बोधनं बोधिर्गत्तौ-
णादिक इत् परमार्थबोधः । अतस्मिन्तदध्यवसायो विप-
र्ययो न विपर्ययोऽविपर्ययस्तच्चाध्यवसाय इत्यर्थः । सुश-
ब्दः प्रशंसायाम्, शोभना दृष्टिः सुदृष्टिः । इत्येवमादीनि
सम्यग्दर्शनस्य निरुक्तानीति ।

(२५) श्रुतसामायिकनिरुक्तिप्रदर्शनायाह—

अक्खर सक्की सम्मं, साईयं खलु सपज्जवसियं च ।

ममियं अंगपविट्ठं, सत्त वि एए मपडिवक्खत्ता ॥ २७८५ ॥

इयं च पीठे व्याख्यातत्वाद् न विवियते ।

देशविरतिसामायिकनिरुक्तिमाह—

विरयाविरई संबुड—ममंबुडे बालपंडिण्णं च ।

देसिकदेसविरई, अणुधम्मोऽणारधम्मो य ॥ २७८६ ॥

विरमणं विरतम्, न विरतिरविरतिः, विरतं चाविर-
तिश्च यस्यां निवृत्तौ सा विरताविरतिः । संबुटासंबुटाः-
स्थगितास्थगिताः परित्यक्तापरित्यक्ताः सावद्यथागा यस्मि-
न् सामायिके तत् संबुटाऽसंबुतम् । एवमुभयव्यवहारानु-
गतत्वाद् बालपरिणतम् । देशः प्राणानिपातादिः, एकद-
शस्तु वृत्तच्छेदनादिस्तथाविरमणं—विरतियस्यां निवृत्तौ सा
देशकदेशविरतिः । बृहत्साधुधर्मापेक्षयाऽणुः—अल्पो धर्मोऽ-
णुधर्मो देशविरतिलक्षणः । न गच्छन्तीत्यगा—वृत्तास्तैः कृ-
तमगारं—गृहम्, तद्योगाद्गारो गृहस्थस्तद्धर्मश्चेति ।

(२६) सर्वविरतिसामायिकनिरुक्तिमुपदर्शयन्नाह—

सामाहयं समइयं, सम्मावाओ समाससंखेवो ।

अखवज्जं च परिन्ना, पक्खखाणं च ते अट्ठा ॥ २७८७ ॥

समा राग—द्वेषरहितत्वाद् मध्यस्थः, अयनमयो गमन-
मित्यर्थः समस्यायः समायः स एव सायायिकमेकान्त-
प्रशमगमनार्थमत्यर्थः । सामायिकमिति—' सम् ' इति सम्य-
कशब्दार्थे उपसर्गः, सम्यगयः समयः, सम्यग् दयापूर्व-
कं जीवेषु विषये गमनं, प्रवर्तनार्थमत्यर्थः, समयोऽस्या-
स्तीति सामायिकम् । ' सम्मावाउ ' ति—सम्यग्शब्देनेह रा-
गद्वेषविरह उच्यते, तेन तत्प्रधानो वादो वदनं सम्य-
ग्यानां रागादिविरहणं यथावद् वदनमित्यर्थः । ' समास '
ति—संशब्दः प्रशंसायाम्, असु क्षेपणं, शोभनमसनं
संसारद् बहिर्जीवस्य जीवान् कर्मणां वा क्षेपणं समासः ।
अथवा,—संशब्दः सम्यगर्थः, सम्यगासः समासः । गगद्ध-

विरहितस्य समस्य वा प्राप्तः समासः । 'संखेवो' ति-
संज्ञेपरं संज्ञपः सामायिकमुच्यते, महार्थस्यापि स्तोका-
क्षरत्वादस्यति । 'अणवजं' ति-अवद्यं-पापं नास्मिन्नव-
द्यमस्तीत्यनवद्यं सामायिकम् । 'परिण' ति-परितः-
समन्ताज्ज्ञानं पापपरित्यागेन परिष्ठा सामायिकम् । 'पञ्च-
कखाण' ति-प्रति हरणीयं यस्तु आख्यानं गुरुसाक्षिकं नि-
वृत्तिकथने प्रत्याख्यानम् । एतंऽपि सामायिकपर्यायाः । इति
निर्युक्तिगाथाचतुष्टयार्थः । विशे० ।

'सामाह्वयं समहयं' इत्यादिचारित्रनिरुक्तेस्तु व्याख्यानं-
साक्षाद्व्याह—

राग-होसविरहिञ्चो,समो ति अयणं अञ्चोति गमणं ति ।
समयागमो समाञ्चो, स एव सामाह्वयं होइ ॥ २७६२ ॥
सम्ममञ्चो समउ ति च, सम्मं गमणं ति सब्वभूणसु ।
सो जस्स तं समहयं,जम्मि य भेञ्चोवयारेण ॥ २७६३ ॥
रागाइरहो सम्मं, वयणं वाञ्चोऽभिहाणमुत्ति ति ।
रागाइरहियवाञ्चो, सम्मावाञ्चो ति सामहयं ॥२७६४॥
अण्वकखरं समासो, अहवाऽसोऽसण महासणं सव्वा ।
सम्मं ममस्स वासो, होइ समासो ति सामहयं ॥२७६५॥
संखिवणं संखेवो, सो जं थावक्खरं महत्थं च ।
सामहयं संखेवो,चाइसपुव्वत्थपिंडो ति ॥ २७६५ ॥
पावमवजं मामा-हयं अपावं ति तो तदणवजं ।
पावमणं ति न जम्हा,वज्जिअइ तेण तदसेसं ॥ २७६७ ॥
पावपरिचायत्थं,परितो नाणं मया परिणण ति ।
पइवत्थुमिहक्खाणं,पञ्चक्खाणं निवित्ति ति ॥ २७६८ ॥
विशे० ।

रागहोसविरहिञ्चो,समो ति अयणं अञ्चो ति गमणं ति ।
समगमणं ति समाञ्चो, स एव सामाह्वयं नाम ॥३३७७॥
अहवा भवं समाए, निव्वत्तं तेण तम्मयं वा वि ।
जं तण्णोअणं वा, तण्ण व सामाह्वयं नेयं ॥ ३४७८ ॥
अहवा समाइँ सम्म-त्तं नाण चरणाइँ तेषु तेहि वा ।
अयणं अञ्चो समाञ्चो, स एव सामाह्वयं नाम । ३४७९ ।
अहवा समस्स आञ्चो,गुणाण लाभो ति जो समाञ्चो सो ।
अहवा समाणमाञ्चो, नेञ्चो सामाह्वयं नाम ३४८० ॥

प्रागपि निरुक्तिद्वारे प्रायश्चित्तार्थाः, सुगमाञ्चेति ।

अथवा—अन्यथा व्युत्पत्तिरित्याह—

अहवा सामं मिति, तत्थ अञ्चो तेण हाइ समाञ्चो ।
अहवा सामस्साञ्चो, लाभो सामाह्वयं नाम ॥ ३४८१ ॥
सम्ममञ्चो वा समञ्चो, सामाह्वयमुभयविद्धि भावाञ्चो ।
अहवा सम्मस्साञ्चो, लाभो सामाह्वयं होइ ॥ ३४८२ ॥
अथवा-सर्वजाविषु मैत्री-साम भणयत, तत्र साम्नि अ-
यो-गमनम् साम्ना वाऽयो गमनं-वर्त्तनं सामायः । अथवा-
साम्नि अयो-लाभः सामायः स एव सामायिकं नामिति ।

अथवा-सम्यगर्थसंशयपूर्वकोऽयं धातुः, सम्यक् अयनं-
वर्त्तनं समयः, समय एव स्वार्थिकं कर्मप्रत्ययोपादानाहु-
भयत्र वृद्धिभावाच्च सामायिकम् । अथवा—सम्यगायो-ला-
भः सामायः, स एव सामायिकम् । अथवा-समस्य भावः
साम्यम्, साम्यस्यायो निपातनात् सामायः, स एव सा-
मायिकमिति ।

अथवा-अन्यथा निरुक्तिविधिरुच्यत इत्याह—

अहवा निरुक्तिविहिणा, सामं सम्मं समं च जं तस्स ।

इकमप्यए पवेसण-येयं सामाह्वयं नेयं ॥ ३४८३ ॥

अथवा-निरुक्तिविधिना बहुव्युत्पत्तिकमतत् सामायिकं ज्ञे-
यं ज्ञातव्यमिति कथम्? इति । अत्रोच्यते—इकशब्दो दे-
शियञ्चनः क्वापि प्रवेशार्थे वर्त्तते । आत्मोपमया परेषां दुः-
खस्याकरणं सामह वृद्धयेन तस्य साम्नि इकं यदात्मनि प्रवे-
शनम् नकारस्यायादेशनिपातनात्, तत् सामायिकम् । त-
था—सम्यग्दर्शनज्ञानचारित्रत्रयस्य परस्परं योजनं सम्य-
गिहोच्यते,निर्वाणसाधकत्वेन तद्योगस्यैव परमार्थतः सम्य-
ग्रूपत्वात्, तस्य सम्यग्दर्शनादिकूपस्य सम्यग्-इत्येतस्या-
त्मनि यत् इकं-प्रवेशनम् यकारादेशादेशनिपातने सकार-
स्य च दीर्घत्वे, तत् सामायिकम् । तथा—रागद्वेषमाध्य-
स्थ्यमात्मनः सर्वत्र तुल्यरूपेण वर्त्तनं सममुच्यते, तस्य स-
मस्यात्मनि यत् इकं-प्रवेशनम्, समशब्दाद्यागमे सकार-
स्य दीर्घत्वे तत् सामायिकमिति । विशे० । स्था० । आव० ।
आ० म० । आ० । आ० चू० । (सामायिकसंयमव्याख्या
'संजम' शब्देऽस्मिन्नैव भागे गता) (" सामं समं ")
(१०३०) इत्यादिगाथया सामायिकशब्दस्यैकार्थिकानि
'साम' शब्देऽस्मिन्नैव भागे उक्तानि ।) (किरान्त
सामायिकानि मनुष्यादयः प्रतिपद्यन्ते इति 'समोसरण'
शब्देऽस्मिन्नैव भागे गतम् ।) (दमदन्त उदाहरणकथा
'दमदन्त' शब्दे चतुर्थभागे २४५६ पृष्ठे गता ।)
सामायिकशब्दयोजना कैव द्रष्टव्या—इहाऽन्वयेष साञ्च
इकं निरुक्तनिपातनात् [यत् यल्लक्षणानुपपन्नं तत् सर्वं
निपातनात् लिङ्गमिति] साञ्चो नकारस्याऽऽय आदेशः,
ततश्च सामायिकम्, एवं समशब्दस्याऽऽयादेशः समस्य
वा आयः सामायः स एव सामायिकमिति, एवमन्वयापि
भावना कार्येति कृतं प्रसङ्गम् ।

साम्प्रतं सामायिकपर्यायशब्दान् प्रतिपादयन्नाह—

समया सम्मत्त पस्स-त्थ संति सुविहिअ सुइँ अनिदं च ।

अदुगुञ्जिअमगरिहिअं,अणवज्जमिमेऽवि एगट्टा ॥१०३३॥

व्याख्या—मिगद्विज्जैव । आह-अस्य निरुक्तावेव 'सामा-
ह्वयं समहय' मित्यादिना पर्यायशब्दः प्रतिपादिता एव त-
त् पुनः किमर्थमभिधानमिति?, उच्यते—तत्र पर्यायशब्द-
मात्रता, इह तु वाक्यान्तरेणार्थनिरूपणमिति, एवं प्रति-
शब्दमर्थभिदताऽनन्ता गमा अनन्ताः पर्याया इति कैक-
स्य सूत्रस्येति ज्ञापितं भवति, अथवाऽसम्मोहार्थं तत्रोक्त-
व्याभिधानमदुष्टमेव इत्यत एवोक्तम्-' इमेऽवि एगट्ट' ति
एतंऽपि तेऽर्थात्यक्षेपः ।

(नामनिष्पन्नसामायिकस्य चातुर्विधम् ' खिक्खेव ' शब्दे चातुर्थभागे २०२७ वृष्टे गतम् ।)

(२७) चातुर्विधं सामायिकम्

ज्ञामठवञ्जाओ पुब्बं भस्सिआओ । दब्बसामाहए वि सहेव , ० जाव से तं भविअसरीरहव्वसामाहए । से किं तं जाणयसरीरभविअसरीरवइरिसे दब्बसामाहए ? , जाणयसरीरभविअसरीरवइरिसे दब्बसामाहए पत्तेयपोत्थयलिहि- बं । से तं जाणयसरीरभविअसरीरवइरिसे दब्बसामाहए । से तं भोआगमओ दब्बसामाहए । से तं दब्बसामाहए । से किं तं भावसामाहए ? , भावसामाहए दुविहे पण्णत्ते , तं जहा-आगमओ अ, नोआगमओ अ । से किं तं आगमओ भावसामाहए ? , आगमओ भावसामाहए , जाणए उवउत्ते । से तं आगमओ भावसामाहए । से किं तं भोआगमओ भावसामाहए ? , नोआगमओ भावसा- माहए " जस्स सामाणियो अप्पा, संजमे शिअमे तवं । तस्स सामाहअं होइ, इइ केवलिभासिअं ॥ १ ॥ जो समो सव्वभूएसु , तमेसुं थावरेसु अ । तस्स सामाहयं होइ, इइ केवलिभासियं ॥ २ ॥ " (अनु०) से तं नोआगमओ भावसामाहए । से तं भावसामाहए । (सू०-१५४ +)

' जस्स सामाणियो अप्पा ' इत्यादि, यस्य सस्वस्य सामा- निकः-सार्द्धाहत आत्मा सर्वकालं व्यापरात् क ?—संयमं मूलगुणरूपं, नियमं—उत्तरगुणसमूहार्थके तपसि-अनश- नादी तस्यैतत्प्रभृतस्य सामायिकं भवतीत्येतत्कवलिभाषि- तमिति श्लोकार्थः । ' जो समो ' इत्यादि, यः समः सर्वत्र मैत्री- भावात्पुण्यः सर्वभूतेषु-सर्वजिवेषु त्रसेषु स्थावरेषु च त- स्य सामायिकं भवतीत्येतदपि कवलिभाषिम् , जीवेषु च समस्त्वं संयमसार्द्धप्रतिपादनपूर्वश्लोकेऽपि लभ्यते , किं तु जीवदयामूलत्वाद्धर्मस्य तत्प्रधान्यरूपापनाय पृथगुपा- वनामिति । (अनु०) इह च क्लान्तक्रियारूपं सामायिकाध्ययनं नोआगमतो भावसामायिकं भवत्येव , क्लान्तक्रियासमुदाये आगमस्यैकदेशवृत्तित्वात् , नाशब्द- स्य च देशवचनत्वाद् , एवं च सति सामायि- कवतः साधोरपीह नोआगमतो भावसामायिकत्व- नोपन्यासो न विरुध्यते, सामायिकतद्गतोरभेदोपचारार्थं इति भावः । नामनिष्पन्नो निष्पन्नः समाप्तः ।

(२८) एकदाहरणानि । सामायिके तावत्—

" इहान्ति भरतक्षेत्रे, नगरं हस्तिशीर्षिकम् ।
सुवृत्तरङ्गमुक्तीषं, हस्तिशीर्षिविषाञ्जतम् ॥ १ ॥
दमदन्तः प्रभुस्तत्र, धरित्रीधवपुङ्गवः ।
यः सौन्दर्याधि शौर्याच्च, विषमयुधदपंहत् ॥ २ ॥
इतः पुरं गजपुरं, यद् दृष्ट्वा मन्यते जनः ।
साक्षात्तु स्वर्ग एवायं, सासैशान्यामिधाधिनी ॥ ३ ॥
राज्यं युधिष्ठिरस्तत्र, विधत्ते शक्यद्विधिः ।
चातुर्भिर्बान्धवैर्लोक-पालैरिव पुरस्कृतः ॥ ४ ॥

विषया इव जीवस्य, दमन्तस्य तेऽरवः ।
सोऽन्यदागाद्राजगृहं, जरासंधस्य सन्धिधौ ॥ ५ ॥
पाण्डवास्तेऽथ तद्देशं, मुमुषुः पुपुषुस्तथा ।
राजनीतिरियं राक्षां, बलवन्सु कृतं बलम् ॥ ६ ॥
तदाकर्ष्य संसरम्भः, सर्वैश्च महाबलः ।
दमदन्तः क्षताराति—दन्तिदन्तः समागमत् ॥ ७ ॥
आ० क० १ अ० । आ० सू० । (शेषा कथा 'समह्य' शब्दे-
ऽस्मिन्नेव भागे गता ।)

पुनः सामायिकस्यैव स्वरूपनिरूपणायाह—

समभावो सामाह्यं, तथैकं च तसुमित्तविसउ त्ति ।

शिरभिस्संगं चित्तं, उच्चियपवित्तिप्पहाणं च ॥ ५ ॥

समभावो मध्यस्थाध्यवसायः । सामायिकमुक्त्वा निर्वचनं भ- यति । किंविषयोऽसौ समभाव इत्याह—तृणकाञ्चने प्रतीते हेयोपादयेऽजीवरूपे तदन्यद्वयोपादेयाचितनवस्तूपलक्षणभू- ते । शत्रुमित्रे च प्रतीते एवाप्रतीतिप्रतीतिनिबन्धनं संवचनं त- दन्यैवभूतवस्तूपलक्षणभूते; विषयो गोचरो यस्यासौ तृण- काञ्चनशत्रुमित्रविषयः । इतिर्वाक्यार्थसमाप्तौ । किमुक्तं भव- ति ?—निरभिष्वङ्ग—रागद्वेषलक्षणाभिष्वङ्गवर्जितं चित्तं मनः सामायिकं भवतीति प्रकृतम् । एवंविधमेव चित्तं सामा- यिकमिति मन्यमाना बाह्यप्रवृत्तिमार्कञ्चित्करी कञ्चित्कल्प- यन्ति, अतस्तच्छिद्धलक्षणार्थमाह—उचितप्रवृत्तिप्रधानं सत्त्वेषा- सारम्, निरभिष्वङ्गं हि चित्तं सति प्राय उच्चितैव प्रवृत्तिर्जा- यत, साभिष्वङ्गचित्तकार्यत्वाद्भावतोऽनुचितप्रवृत्तः । इदं चोक्तमेनेन 'वीतरागाणां परोपकारप्रवृत्तिर्न समभावं सामा- यिकं बाधते' इति । अशब्दः समुच्चयार्थः । इति गाथार्थः ॥ ५ ॥ पञ्चा० ११ विष० ।

(२९) द्विविधं सामायिकम्—

सामाह्यचरित्तगुणप्पमाणो दुविहे पण्णत्ते, तं जहा-इत्त- रिए य, आवकहि ए य । (सू० १४७×)

सामायिकं—पूर्वोक्तशब्दार्थं तच्च इत्वरं, यावत्कथिकं च । तत्रेत्वरम्—भाविष्यपदेशान्तरत्वात् स्वल्पकालम्, तच्चाद्य- क्षरमतीर्थकरकालयोरेव यावदद्यापि महाप्रतानि नारोप्य- स्ते तावच्छिष्यस्य संभवति, आत्मनः कथां यावदास्ते तद् यावत्कथं—यावज्जीवमित्यर्थः, यावत्कथमेव यावत्कथिकम् । एतच्च भरतैरावतंष्वारक्षरमवज्रमध्यमतीर्थकरसाधूनां म- हर्षावदेवतीर्थकरयतीनां च संभवति । अनु० । पं० सू० । तेषामुपस्थापनाया अभावत् । पञ्चा० ११ विष० ।

द्विविधं सामायिकम्—

दुविहे सामाह्यं, पण्णत्ते, तं जहा-अगारसामाहए चेव, अणमारसामाहए चेव । (सू० ८४×)

' दुविहं ' त्यादि समानां—ज्ञानादीनामायो-लाभः समायः स एव सामायिकमिति तद् द्विविधम्—अगारवदनगारस्वा- मिभेदाद् देशसर्वविरतीत्यर्थः । स्या० २ टा० ३ उ० ।

(३०) सामायिकस्योद्देशादीनि द्वारानि वक्रव्यानि तत्रोपा- द्यातदर्शनायाह—

उद्देशे १ निद्देशे २,

निर्गम ३ स्थिते य ४ काल ५ पुरिसे ६ अ ।

कारण ७ पञ्चम ८ लक्ष्य ६,

नए १० समोच्चारणा ११ ऽणुमह १२ ॥ ४० ॥

किं १३ कइविहं १४ कस्स १५ कहिं, १६,
केसु १७ कइं १८ केच्चिरं १९ हवइ कालं ।

कइ २० संतर २१ मविरहिअं २२ ,

भवा २३ ऽऽगरिस २४ फासण २५ निरुत्ती २६ ॥ १४१ ॥

उद्देशो वक्ष्यः, एवं सर्वेषु क्रिया योज्या । उद्देशानुद्देशः-
सामाह्वयविधानमध्ययनमिति । निर्देशं निर्देशः विशेषाभि-
धानं सामाह्वयकमिति २ । तथा निर्गमनं निर्गमः ३ । कुतोऽस्य
निर्गमनमिति वाच्यम्, क्षेत्रं वक्ष्यम् कस्मिन् क्षेत्रे ? ४ । का-
लो वक्ष्यः कस्मिन् काले ? ५ । पुरुषश्च वक्ष्यः कुतः पु-
रुषात् ? ६ । कारणं वक्ष्यं किं कारणं गौतमादयः भृ-
गवन्ति ? ७ । तथा प्रत्याययतीति प्रत्ययः स च वक्ष्यः, केन
प्रत्यायन भगवतेऽमुपदिष्टम् ? को वा गणधाराणां भवण इति ८ ।
तथा लक्षणं वक्ष्यं भजानादि ९ । तथा नया-नैगमादयः १० ।
तथा तेषामेव समवतरणं वक्ष्यं यत्र संभवति, वक्ष्यति
च- 'मूढणइयं सुयं कालियं तु' इत्यादि ११ । अनुमतम् इति-
कस्य व्यवहारादः किमनुमतं-सामाह्वयकमिति, वक्ष्यति-
'नवसंजमो अणुमओ' इत्यादि १२ । किं सामाह्वयकम् ? 'जीवो
गुणपण्डितो' इत्यादि वक्ष्यति १३ । कतिविधे सामाह्वयकम् ?
'सामाह्वयं च निर्वाहं, सम्मत्सुयं तद्वा चरितं च' इ-
त्यादि प्रतिपादयिष्यते १४ । कस्य सामाह्वयकमिति, वक्ष्यति
'जस्स सामाह्वयो अप्पा' इत्यादि १५ । क सामाह्वयकम्, क्षे-
त्रादाविति, वक्ष्यति- 'खल्लकालादिसिगतभविय' इत्यादि १६ ।
केषु सामाह्वयकमिति, सर्वद्रव्येषु वक्ष्यति- 'सव्वगतं स-
म्मत्तं सुए चरित्तेण पज्जवा सव्वे' इत्यादि १७ । कथमवा-
प्यते ?, वक्ष्यति- 'माणुस्सखल्लजाइ' इत्यादि १८ । कियच्चिरं
भवति ? कालमिति, वक्ष्यति- 'सम्मत्तस्स सुयस्स य,
छायट्ठी सागरायमाइ ठिती' इत्यादि १९ कति इति कियन्तः
प्रतिपद्यन्ते ? पूर्वप्रतिपद्या वान वक्ष्यम्, वक्ष्यति च- 'स-
म्मत्तं देवमवग्या, पलियस्स असंखभागमित्ता उ' इत्यादि २० ।
सान्तरम् इति सह अन्तरेण वर्त्तत इति सान्तरम् किं
सान्तरं, निरन्तरं वा ?, यदि सान्तरं किमन्तरं भवति ?,
वक्ष्यति- 'कालमणं च सुते, अडापरियट्ठो य वेसुणो ।'
इत्यादि २१ । अविराहितम् इति अविराहितं कियन्तं कालं
प्रतिपद्यन्त इति, वक्ष्यति- 'सुतसम्मअगारीणं, आवलिया
संखभाग' इत्यादि २२ । तथा भवा-इति कियतो भवानु-
त्कृष्टतः क्वत्वाप्यन्ते 'सम्मत्तदेसविरता, पलियस्स अ-
संखभागमित्ता उ । अट्ट भवा उ चरित्तं' इत्यादि २३ ।
आकर्षणमाकर्षः, एकानेकभेषु ग्रहणानीति भावार्थः
'तिह सहस्सपुहुत्तं, सयपुहुत्तं च होति विरइए ।
एगभेव आगारसा' इत्यादि, २४ । स्पर्शना वक्ष्यया, कियन्ते-
त्रं सामाह्वयकवन्तः स्पर्शन्तीति, वक्ष्यति- 'सम्मत्तवरणसहि-
आ, सव्वं लोणं फुमे निरवसेसं' इत्यादि २५ । निश्चिना उ-
क्कित्तिरुक्कित्त्या- 'सम्महिट्ठि अमोहो, सोही सव्वावदं-
सणं बोही ।' इत्यादि, वक्ष्यति २६ । अयं तावद्वाथाद्वयसमु-
दायार्थः । अवयवार्थं तु प्रतिहारं प्रपञ्चन वक्ष्यामः । अत्र

कश्चिदाह-पूर्वमध्ययने सामाह्वयिकं तस्यानुयोद्धारस्तु-
यमुपन्यस्तम्, अतस्तदुपन्यास एव उद्देशनिर्देशाद्भक्तौ, त-
थौघनामनिष्पन्नानिष्पद्ये च, अतः पुनरनयोद्धारविधानम-
पुष्कमिति । अत्रोच्यते-तत्र हि अत्र द्वारद्वयोक्तयोरनागत-
ग्रहणं द्रव्यम्, अन्यथा तद्ग्रहणमन्तरं द्वारोपन्यासा-
दय एव न स्युः । अथवा-द्वारोपन्यासादिर्दिहितयोस्त-
त्राभिधानमात्रमिह त्वर्थानुगमद्वाराधिकारं विधानतो ल-
क्षणतश्च व्याख्या क्रियत इति । आह-यद्येवं निर्गमो न
वक्ष्यः, तस्यागमद्वार एवाभिहितत्वात्, तथा च 'आ-
त्मानम्' इत्याद्युक्तम्, ततश्च तीर्थकरणधरभ्य एव निर्-
गममिति गम्यते इति । उच्यते-सत्यं किं तु इह तीर्थ-
करणधराणामेष निर्गमोऽभिधीयते, कोऽसौ तीर्थकरो
गणधराश्चेति वक्ष्यते-वर्धमानो गौतमादयश्चेति । यथा च
तेभ्यो निर्गमं तथा क्षेत्रकालपुरुषकारणप्रत्ययविशिष्टमित्य-
तोऽदोष इति । आह-यद्येवं लक्षणं न वक्ष्यम् उप-
क्रम एव नामद्वारे क्षायोपशमिकभावेऽवतारितत्वात्, प्र-
माणद्वारे च जीवगुणप्रमाणे आगमे इति । उच्यते-तत्र नि-
र्देशमात्रत्वात्, इह तु प्रपञ्चतोऽभिधानाददोषः । अथवा-
तत्र श्रुतसामाह्वयिकस्यैवाङ्गम्, इह तु चतुर्णामपि लक्षणा-
भिधानाददोषः । आह-नयाः प्रमाणद्वार एवाङ्गाः कि-
मिहोच्यन्ते ?, स्वस्थानं च मूलद्वारं वक्ष्यमाणा एवति । उ-
च्यते-प्रमाणद्वाराङ्गा एवह व्याख्यायन्ते । अथवा-प्र-
माणद्वाराधिकारात्तत्र प्रमाणभावमात्रमुक्तम् इह तु स्व-
रूपावधारणमवतारो वाऽऽरभ्यते, एतं च सर्वं एव सा-
माह्वयिकसमुदायार्थमात्रविषयाः प्रमाणोक्ता उपोद्घातोक्ताश्च
नयाः सूत्रविनियोगिनः, मूलद्वारोपन्यस्तनयास्तु सूत्रव्या-
ख्यापयोगिन एवेति । आह-प्रमाणद्वारे जीवगुणः सा-
माह्वयिकं ज्ञानं चेति प्रतिपादितमेव, ततश्च किं सामाह्वि-
कमित्याशङ्कानुपपत्तिः । उच्यते-जीवगुणत्वे ज्ञानत्वे च
सत्यपि किं तज्जीव एव आहोस्विद् जीवादन्यादिति सं-
शयः तदुक्त्वस्यैवमुपन्यासाददोषः । आह-नामद्वारे क्षा-
योपशमिकं सामाह्वयिकमुक्तं तत्तदावरणक्षयोपशमाल्लभ्यत
इति गम्यत एव, अतः कथं लभ्यत इत्यतिरिच्यते, न,
क्षयोपशमलाभस्यैवेह शेषाङ्गलाभश्चित्तनादिति । एवं यदुप-
क्रमनिष्पन्नद्वारद्वयाभिहितमपि पुनः प्रतिपादयति अनु-
गमद्वारावसरे तद्दर्शयं, निर्दिष्टनिश्चितप्रपञ्चव्याख्यानार्थमिति ।
आह-उपक्रमः प्रायः शास्त्रसमुद्धानार्थ उक्तः, अयमप्युपा-
द्धातः शास्त्रसमुद्धानप्रयोजन एवेति कोऽनयोर्भेदः?, उच्यते-
उपक्रमो उद्देशमात्रनियतः, तदुद्दिष्टवस्तुप्रबोधनफलस्तु प्राय-
णोपाद्धातः अर्थानुगमत्वात् इत्यलं विस्तरेण प्रकृतमुच्यते ।

तत्रोद्देशद्वारावयवार्थप्रतिपादनार्थमाह-

नामं ठवणा दधिण, खेत्ते काले समासे उद्देशे ।

उद्देशेसम्मि अ, भावम्मि अ होइ अट्टमओ ॥ १४२ ॥

तत्र नामोद्देशः-यस्य जीवात्रोद्देश इति नाम क्रियते, नाम्नो
वा उद्देशः नामोद्देशः । स्थापनाद्देशः-स्थापनाभिधानम् । उद्देश-
न्यासो वा, द्रव्ये इति-द्रव्यविषय उद्देशो द्रव्योद्देशः, स च आ-
गमनोद्देशमात्रशरीरेतरव्यतिरिक्तः द्रव्यस्य द्रव्येण द्रव्यं
वा उद्देशो द्रव्योद्देशः, द्रव्यस्य-द्रव्यमिदमिति, द्रव्येण-

द्रव्यपातरथमिति , द्रव्य-सिंहासने राजा , चूत कोलिलः , गिरौ मयूर इति । एवं क्षेत्रविषयोद्देशोऽपि धरुष्यः , एवं कालविषयोऽपीति । ' समासः-संज्ञेपस्तद्विषय उद्देशः समासोद्देशः , स च अङ्गश्रुतस्कन्धाध्ययनेषु द्रष्टव्यः । तत्र अङ्गसमासोद्देशः-अङ्गम् , अङ्गी तदध्ययता तदर्थम् इत्येवमन्यत्रापि योजना कार्या । उद्देशः-अध्ययनविशेषः तस्य उद्देश उद्देशोद्देशः , तद्विषयश्च उद्देश इति , स चाद्देशोद्देशोऽभिधीयते-उद्देशवान् तदध्ययता तदर्थम् भवति । भावविषयश्च भवति उद्देशः अष्टमक इति , स चार्थ-भावः भावी भावज्ञो वेति गाथार्थः । आच० १ अ० ।

(३१) उद्देशादीनि द्वाराणि । अथ प्रेरकः प्राह—
दारोवन्नामाहसु, निक्सेवे आहनाम निष्फले ।

उद्देशो निदेशो, भणिकां इह किं पुण्यगहणं ॥ ६७६ ॥

आह-नन्वसावावश्यकशास्त्रस्य प्रथममध्ययनं सामायिकम् , तस्य च चत्वार्यनुयागद्वाराणि , इत्यादिना द्वारापन्यासादिषु प्रक्रमेषु । यदि वा-आर्घनिष्पन्नानामनिष्पन्नयानिष्पन्नयोः सामान्यनामरूप उद्देशः , विशेषनामरूपश्च निदेशोऽनकश-प्रोक्त एव; किमर्थमिहापोद्धातनिर्युक्तां पुनरपि तयोर्ग्रहणम् ? इति ।

अत्रोत्तरमाह—

इह विहियाणमणागय-गहणं तत्थन्नहा कंहं कुणउ ।

तेसिं गहणमकारुं, दारोवन्नामाइकजाइ ॥ ६७७ ॥

इहापोद्धाते आचकारद्वयविहितयोरुद्देश-निदेशयोस्तत्र द्वारापन्यासादौ शास्त्रकृताऽनागतमेव ग्रहणं कृतम् , अन्यथा हि तयोः सामान्यविशेषनामरूपयोरुद्देशनिदेशयोस्तत्र ग्रहणमकृत्वा कथं निराध्यायिण द्वारापन्यासादिकार्याणि करान्तु ? इति ।

प्रतिविधानान्तरमाह—

अहवा तत्थुदेमो, निहमो वि य कओ इहं तेसिं ।

अत्थाऽणुगमावमेरं, विहाणवक्खाणमारुं ॥ ६७८ ॥

अथवा-तत्र द्वारापन्यासादौ सामान्यविशेषाभिधानरूप उद्देशो, निदेशश्च कृत इत्युपगमच्छामः केवलमिहाथानुगमावसरंऽध्यव्याख्याप्रस्ताव तयोः पूर्वविहितयोरुद्देशनिदेशयोर्भिधानतो-भेदतो व्याख्यानमारब्धमित्यदोष इति ।

अन्ये तु श्रुयते । किम् ? , इत्याह—

अन्ने उ विसेसमिहं, भणति नोद्देशवद्भवेयं ति ।

जाणावियमज्जयणं, समासदारावयारेणं ॥ ६७९ ॥

अन्ये तु पूर्वविहितयोरपीह विशेषमात्रज्ञाने नोद्देशकवद्भिद्रमध्ययनमित्येनज्ञापितं किल । कुतः ? , अङ्गश्रुतस्कन्धाध्ययनसमासद्वारावतारात् । इदमत्र हृदयम्—“नामं ठ-वणा द्वापि , खेले काले समासे उद्देशे । उद्देशुदेममि य , भावमि य होइ अट्टमथा ॥ १ ॥ ” इति पुरस्तादिदेष वक्ष्यमाणगाथायामुद्देशोऽष्टविधोऽभिधास्यते , तथा ' एमेव य निहंसा ' इत्यादिगाथायां निदेशोऽपि षाष्टविधो वक्ष्यते । तत्र च समासद्वारसंज्ञेपाभिधायकं नाम समासोद्देश इति व्याख्यास्यते, तद्यथा--अङ्गम् , श्रुतस्कन्धः अध्य-

यनम् , उद्देश इत्यादि । तत्र च सामायिकाध्ययनं किलाध्ययनोद्देशो भवति , न तुद्देशोद्देशः , उद्देशरहितत्वात् । एतच्च तत्र व्याख्यास्यते । तदत्रोद्देशनिर्देशयोरष्टविधन्वभणनेन षष्ठं समासद्वारमायातम् । अनेन च समासद्वारेण विचार्यमाणोद्देशमध्ययनमुद्देशरहितमिति ज्ञापितम् । एतच्चोद्देशनिर्देशाभणनेन निर्मूलस्य समासद्वारस्यैवाऽऽभावात् किल न ज्ञायतेति ।

एतच्च यत्किञ्चिद्वेद , इति दर्शयति—

अंगाह परहकाले, कालिय सुयमाणसमवयारे य ।

तमणुद्देशयवद्दं, भणियं चिय इह किमन्महियं ? । ६८० ।

आवक्ष्यकं किमङ्गम् , अङ्गानि ? इत्यादि, प्रश्नकाल एव कालिकश्रुतपरिमाणसंख्यावतारं चाध्ययनसंख्यावतारात् , नोद्देशकः नोद्देशकाः इति निषेधाच्च तत् सामायिकाध्ययनमुद्देशकवद्दं न भवतीति भणितमेव , इह किमध्यधिकमज्ञातं ज्ञायते ? । तस्माद् यत्किञ्चिद्वेदम् । अत एतयोर्निर्देशाभणने व्याख्यानार्थमेव स्थितम् । तदर्थं कृता-उद्देशनिर्देशविषया चालना , प्रत्यवस्थानं च ॥ अथ निर्गमनं निर्गमः । स च कुतः सामायिकम् निर्गतम् ? इत्येवंरूपो वक्ष्यते ।

(३२) अत्रोत्तरपरिहारौ प्राह—

नणु निग्गमो गउ श्विय, अत्ताणंतरपरंपरागमओ ।

तित्थयराईहिंते, आगयमेयं परंपरया ॥ ६८१ ॥

ननु पूर्वमागमद्वार एवात्माऽनन्तरपरंपरागमनस्तीर्थकरादिभ्यः परंपरया समागतमेतत् सामायिकमित्यभिधानात् तीर्थकरादिभ्यो निर्गमनस्य , इत्यवगतत्वाद् गतार्थ एव निर्गमः , किं पुनरिहापात्तः ? इति ।

परिहारमाह—

इह तेसिं चिय भणणइ, निहमां निग्गमो जहा तं च ।

उवयातं तंहिंते, खेत्ताइविसेमियं बहुहा ॥ ६८२ ॥

तेषामेव तीर्थकरीदानां सामान्योद्देशमात्रेण प्रागवगतानामिह विशेषाभिधानरूपो निर्देशो भण्यते , यथा श्रीमन्महावीरतीर्थकरोद्देशे सामायिकमर्थतो निर्गतम् , सूत्रतन्तु गौतमादिगणधरभ्यो निर्गतम् , तथा निर्गमश्चेह मिथ्यात्वाविरत्यादितमसस्तेषां तीर्थकरीदानामत्रोच्यते ' अवरविदेहं गामस्स चित्तंओ ' इत्यादिना ग्रन्थेन । तथा, तच्च सामायिकं बहुधा-अनेकशः क्षेत्रकालपुरुषकारणप्रत्ययविशेषितं तेष्यस्तीर्थकरादिभ्यो यथापयातमागतम् , तच्चेह भण्यते इति विशेषः ।

अथ लक्षणद्वारविषयमाक्षेपमाह—

अज्जयणलकखणं नणु, खओवसमियं गुणप्पमाणे वा ।

नाणागमाइगहणे, भणियं किमिहं पुणो गहणं ॥ ६८३ ॥

लक्ष्यतेऽनेनेति लक्षणम् , तच्च—'सहृदयं जाणणा खलु ' इत्यादिना सामायिकस्य सावययोगविरत्यादिकं वक्ष्यति । अत्र परः प्रेरयति-नन्वध्ययनस्याऽस्य ज्ञायापशमिको भावो लक्षणम् , इति प्रागुपक्रमभद्ररूप षष्ठं नाञ्ज ज्ञायापशमिके भावे समचनारादर्थापत्या भणितमेव । अथवा-

'शुणप्रमाणे ज्ञानामिदम्, तत्राप्यागमः' इत्याद्यभिधानादिवं ज्ञायोपशामिकभावरूपं लक्षणमर्थपर्याऽभिहितमव ? आ-
गमस्य ज्ञायोपशामिकभावलक्षणत्वात् ; किमिद्वानुगमं लक्ष-
णस्य पुनर्ग्रहणम् ? इति ।

परिहारमाह—

निहेममेत्तमुत्तं, वक्खाणिज्जइ सवित्थरं तमिह ।

अहवा सुयस्य भणियं, लक्खणमिह तं चउएहं पि ॥६८४॥

निर्देशमात्रमव लक्षणस्य प्रागुक्तम्—निर्दिष्टमव पूर्वं ल-
क्षणम्, न तु तथाविधव्याख्यया व्याख्यातमित्यर्थः । इह
त्वनुगमे व्याख्यानप्रस्तायात् सविस्तरं तद् व्याख्यायते ।
अथवा—स ज्ञायोपशामिका भावः श्रुतसामायिकस्यैव पूर्वं
लक्षणमुपपद्यते, इह तु अज्ञानज्ञानदेशविगति—सर्वाविगति-
रूपं चतुर्गामाणि सम्यक्त्वश्रुतदेशचारप्रसर्वचारित्रसामा-
यिकानां लक्षणमुच्यते इति विशेषः ।

अथ नयद्वारे आक्षेपमाह—

भणिया नयप्पमाणे, भम्मंतीहं नया पुणो कीस ? ।

मूलदारे य पुणो, एएमिं को णु विण्णिओमो ॥६८५॥

ननु पूर्वं नयप्रमाणे भणित्वा एव नयाः, किमिदोपाद्धानं
पुनरपि भण्यन्ते, तथा, वक्ष्यमाणे चतुर्थे नयलक्षणे मूलानु-
यागद्वारे भणियन्ते । तदमीषां पूर्वमनकशो भणितानां पु-
नर्भणने का विनियोगः किं फलम् ?, न किञ्चिदित्यर्थः ।

अत्र परिहारमाह—

जे चिय नयप्पमाणे, ते चिय इहइं सवित्थरा भणिया ।

जे तमुवक्कमेत्तं, वक्खाणिमिणं अणुगमो ति ॥६८६॥

य एव प्राक् प्रमाणद्वारे संक्षेपमात्रेण नया उक्ताः, त ए
वह सविस्तरा भणिता, अत्र भणियन्ते इति भावः ।
कुतः ? , यतस्तदध्ययनापक्रमणरूपमुपक्रममात्रम्, एतत्
स्वर्थानुगम इति कृत्वा नयानां व्याख्यानमिति ।

परिहारान्तरमाह—

अहवा तत्थ पमाणं, इहं सरूवावहारणं तेमिं ।

तत्तो वक्कंता वा, इह तदणुमयावयारोऽयं ॥ ६८७ ॥

अथवा—प्रमाणद्वाराधिकारान् प्रमायते वस्त्वैभरिति प्र-
माणं—भावमात्रं नयानां तत्राभिहितम् । इह तु—उपाद्धाननि-
युक्त्यनुगमे तेषां सरूपव्याख्यानम् । अथवा—तत्रापक्रा-
न्ताः, इह त्वयं तदनुमतावतारश्चिन्त्यते । इदमुक्तं भवति-
प्रागुपक्रमाधिकारादध्ययने नयैरुपक्रम्यते, इह तु कस्य न-
यस्य किं सामायिकमनुमतम् ? इति चिन्त्यते, तथा च व-
क्ष्यति—'तव सजमो अणुमओ, निगंथे पवयणं च वव-
हारे । सद्दुज्जुसुयाणं पुण, निव्याणं सजमो खेव ॥ १ ॥'
तेषां च नयानामिह समवतारणं समवतारो यत्र संभव-
ति तत्र दर्शनीयः, यद् वक्ष्यते—'बुद्धनइयं सुयं का-लियं
तु न नया समोयंरंति इहं ।' इत्यादिमिति ।

(३३) मूलद्वारनयैः सहामीषां भेदमाह—

सामाह्यसमुदाय—त्थमेत्तवावारत्तप्परा एए ।

मूलद्वारनया पुण, सुत्तप्फासोवओगपरा ॥६८८॥

सर्वेऽपि खेने नय-प्रमाणोक्ताः उपाद्धाननिर्मुक्तिद्वारोक्ता-

श्च नयाः सामायिकमनुदायार्थमात्रं व्याप्रियन्ते, न तु सू-
त्रार्थविनियोगिनः । वक्ष्यमाणस्तु मूलद्वारनयाः प्राप्तपदं सू-
त्रार्थावषया इति विशेष इति ।

अथ किद्वारे आक्षेपपरिहारौ प्राऽऽह—

जीवगुणो नाणं ति य, भणिए इह किं ति का पुणो संका ।

तं चिय किं जीवाओ, अस्समणं ति संदेहो ॥ ६८९ ॥

ननु प्रमाणद्वारभेदं गुणप्रमाणे सामायिकं जीवगुणः त-
त्रापि ज्ञानम्, इत्याद्युक्तेऽत्र किं सामायिकम् ? इति का श-
ङ्का येन किद्वारमुच्यते ? इत्याह—'तं चियं' त्यादि,
तदेव सामायिकं किं जीवादन्यत्, अनन्यद् वा ? इति सं-
देहः, तदपनोदार्थमिह किद्वारोपन्यास इति ।

अथ कथं द्वारविषयावापक्षप-परिहारौ प्राह—

भणिए खओवसमियं—ति किं पुणो लब्भए कं तं ति ।

इह सो चिय चित्तिज्जइ, किह लब्भए मो खओवसमो ॥६९०॥

ननु नामद्वारे ज्ञायोपशामिकं सामायिकम्—इत्युक्तं 'तदा-
वरणक्षयापशमात् तल्लभ्यते' इत्यर्थादुक्तमव भवति । अतः
'कथं तल्लभ्यते ?' इत्यर्थप्रतिपादकं किमितीह पुनरपि क-
थं द्वारमुच्यते ? अत्रोत्तरमाह—इह कथमिति द्वारे
स एव ज्ञायोपशमश्चिन्त्यते । कथम् ? इत्याह—कथं
लभ्यते स ज्ञायोपशमः ? इत्येष विशेषः ।

अथ द्वारबाहुल्याद् प्रस्थापस्तरमत्रलोक्य संक्षेपमाह—

किं बहुणा जमुवक्कम—निक्खंथेसु भणियं पुणो मणइ ।

अत्थाणुगमावसरे, तं वक्खाणाहिगारत्थं ॥ ६९१ ॥

किं बहुना ? , सर्वेष्वप्येतेषूपोद्धातद्वारेषु यदुपक्रम-निक्षे-
पयोर्भणितमपि पुनरप्याचार्यो भणति, तदिदार्थानुगमाव-
सरे पूर्वोपक्रान्तनिक्षेपवस्तुव्याख्यानाधिकारार्थम्, इत्येवं
भावनीयमिति ।

तदेवमुपोद्धातानां क्लेशेतेषुंइशादिद्वारेषु प्रत्येकं विशेषतश्चा-
लनाप्रत्यवस्थाने अभिधाय, इदानीं सामान्येन सर्वस्याऽ-
प्युपोद्धातस्य चालनामाह—

सत्थसमुत्थाणत्थो, पायेणोवक्कमो तहाऽयं पि ।

सत्थस्सोवग्वाओ, को एएसिं पइविमसो ॥ ६९२ ॥

आह—ननु उपक्रमोऽपि प्रायः शास्त्रसमुत्थानार्थमेव, तत्रा-
नुपूर्व्यादिभिर्द्वारैरुपक्रम्य शास्त्रं नामादिन्यासव्याख्यान-
याग्यतामानीयते इत्यर्थः, तथाऽयमप्युपोद्धातः शास्त्र-
स्यांइशनिर्देशनिर्गमादिभिर्द्वारैरुत्थानमुपगत्य व्याख्यानयो-
ग्यतामुपकल्पयति, इति काऽनयोर्विशेषः ? न कश्चित् ।
तत एतयोर्द्वारान्यतर एव वाच्य इत्यभिप्राय इति ।

प्रत्यवस्थानमाह—

उदेसमेत्तनियओ, उवक्कमोऽयं तु तच्चिबोहत्थं ।

पाएणोवग्वाओ, नणु भणिओऽयं जओऽणुगमो ॥६९३॥

उद्देशमात्रनियत एवापक्रमः—नामस्थापनाद्व्यादिभिः,
आनुपूर्व्यादिभिश्च भेदैरुपक्रमः शास्त्रमुद्दिशत्येव न तु व्या-
ख्यानयतीत्यर्थः । अयं पुनरुपोद्धातः प्रायेण तस्य शास्त्र-
स्य विबोधार्थो—व्याख्यानार्थः । कुत इदं ज्ञायते ? इत्याह—
ननु यस्मादयं प्रस्तुतोऽनुगमो भणितः, उपाद्धातश्चानुगम-

भेद एव, अनुगमस्य च व्याख्याकरत्वात् सिद्धमुपोष्वा-
तस्य व्याख्यामार्थत्वमिति

परिहारान्तरमाह—

नासस्त व संबंधण-बुवकमोऽयं तु सुतवकखाए ।

संबंधोवग्घाओ, मएणइ जं सा तदंतम्मि ॥ ६६४ ॥

अथवा-न्यासस्याऽध्ययनसंबन्धिनो मामादिनिष्पत्त्यस्य सं-
बन्धनं तद्योग्यताऽऽपादनमुपक्रम उच्यते, तदन्ते तत्प्रति-
पादनात् । अयं तृपोऽज्ञातः सूत्रव्याख्यायाः संबन्धस्तद्यो-
ग्यताव्यवधारणरूपः यद्—यस्मान् तदन्ते—उपादानान्ते
सैव सूत्रव्याख्या भवत्यंतः, इत्युपक्रमापादनाद्योर्विशेषः । त-
देवमभिहितं संक्षेपेणापादानान्युक्तं भावार्थमात्रम् । विशेष० ।
[३४] अथ विस्तरार्थमभिधित्सुमाप्यकार उद्देशनिर्देश-
विषयमाक्षेप चतसत्याशङ्कय परिहारं तावदाह—

उद्देहं निदिस्सइ, पायं सामन्नओ विसेसो ति ।

उद्देसो तो पढमं, निदेसोऽणंतरं तस्स ॥ १४८६ ॥

ननु कस्मात् प्रथममुद्देशस्ततो निर्देशः ? इत्याशङ्क्य परि-
हरति—‘ उद्देदु ’ मित्यादि, सामान्येन हि पूर्वं वस्तुद्दिश्य
ततः पश्चाद् विशेषतो निर्दिश्यते, इति शास्त्रं लोकं च रिथ-
तिः । तथा—ज्ञानमपि प्रायः प्रथमं वस्तुनः सामान्याकार-
प्राहकमुत्पद्यते, ततो विशेषाकारप्राहकम् । ततः—तस्मात्
कारणाद् वस्तुनः सामान्याभिधानलक्षणः प्रथममुद्देशः तत-
स्तस्यैव विशेषाभिधानरूपो निर्देश इति गाथाार्थः । विशेष० ।
(३५) एतानि द्वाराणि क्रमशो व्याख्यानयामि तत्रानु-
गतद्वारम् । कस्य जीवस्य किं सामायिकम् । साम्प्रतं कस्य
सामायिकं भवति ? इति द्वारे प्रस्तुतं यस्य तद् भवति
तदभिधित्सया प्राह—

जस्म सामाण्णो अप्पा, संजमे नियमे तवे ।

तस्स सामाह्यं होइ, इह केवलिभासियं ॥ २६७६ ॥

जो समो सव्वभूएसु, तसेसुं थावरेसु य ।

तस्स सामाह्यं होइ, इह केवलिभासियं ॥ २६८० ॥

यस्य सामायिकः निसंनिहितोऽप्रापन इत्यर्थः, आत्मा
जीवः । क ? । संजमे—मूलगुणरूपे, नियम उत्तरगुणात्मके,
तर्पसि—अनशनदिलक्षणं । तस्यैवंभूतस्याप्रमादिनः सामा-
यिकं भवतीत्येवं केवलिभिर्भाषितमिति । तथा, यः समो
मध्यस्थ आत्मानामिव परं पश्यतीत्यर्थः, सर्वभूतेषु सर्वप्रा-
णेषु त्रसेषु-हीन्द्रियादिषु, म्थायरेषु च पृथिव्यादिषु तस्य
सामायिकं भवतीत्येतच्च केवलिभिर्भाषितमिति ।

साम्प्रतं फलप्रदर्शनद्वारेणास्य करणविधानं प्रतिपादयन्नाह—
सावज्जोगं परिरक्खण्णइ,

सामाह्यं केवलियं पसत्थं ।

गिहत्थधम्मा परमं ति न्धा,

कुजा बुहो आयहियं परत्था ॥ २६८१ ॥

सावद्योगपरिरक्षणार्थं सामायिकं केवलिकं-परिपूर्णे—प्र-
शस्तं-पवित्रम्, एतद्वच हि गृहस्थधर्मात् परमं-प्रधानं, उच्य-
ते, इत्येवं ज्ञात्वा कुर्यात् बुधो-विद्वानात्महितम्-आत्मो-

पकारकम् इहलोकं, परत्र च । अथवा—परो भोक्तृस्त्वर्थं कु-
र्याद् ; ननु सुरलोकाद्यर्थम् । इति निर्बुद्धिकपकचार्थः ।

अथ भाष्यगाथा—

केवलियं पडिपुणं, परमं जेहं गिहत्थधम्माओ ।

तं हियमिओ परत्था,सिवं परं वा तदत्थं वा ॥ २६८२ ॥
गनार्थानवचम् ‘तं हियमिओ परत्थ’ ति-तत्-सामायिक-
मात्मनो हितम् । क ? इत्याह-इतः—इहलोके, परत्र-परलोके
चेति ।

अथ वक्ष्यमाणगाथायाः प्रस्तावनां कुर्वन् भाष्यकार एवाह—
गिहिणा वि सव्वजं, दुविहं तिविहेण छिन्नकालं तं ।
कायव्वमाह सव्वे, को दोसो भस्सएऽणुमई ॥ २६८३ ॥
इह परिपूर्णसामायिककरणशक्त्यभावे- सम्पूर्णसंयमाङ्गी-
कारभावसाध्याभावं गृहिणाऽपि-गृहस्थेनाऽपि सता तत्-
सामायिकं, छिन्नकालं-द्विघटिकादिकालमानांपते सर्ववर्ज-
सर्वशब्दाच्चारणरहितं द्विविधं त्रिविधेन कर्त्तव्यमेव । अ-
त्राह-परः-सर्वे—सर्वशब्दाच्चारणं को दोषः, येन सर्ववर्ज-
म्-इति विशिष्यते ? । भवत्यतऽत्रोत्तरम्-सर्वशब्दाच्चारणं
कुर्वतस्तस्य सावद्योगानुमतिलक्षणो दोषः, तेन हि गृ-
हादिषु प्रागेनक आरम्भाः प्रवर्तिताः सन्ति, तदनुमतिश्च
सामायिकं तिष्ठतस्तस्यानुवर्तते एव ततः सर्वसावद्योग-
निषेधं कुर्वतो गृहस्थस्य व्रतभङ्ग एव स्यादिति भावः । इति
गाथाद्वयार्थः । (विशे०) (सर्वविरतिविषया ‘सर्वविरइवाह’
शब्देऽस्मिन्नेव भागं व्याख्या गता ।)

अत्रापेक्ष-परिहारौ भाष्यकारः प्राह—

आहाणुमई व न सो, किं पक्खस्व ति भस्सइ न सत्तो ।

पुव्वपउत्तियसाव-अ कम्मसाइज्जणं मोत्तुं ॥ २६८५ ॥

वाशब्दोऽप्यर्थः, आह पर-—ननु यथा सावद्योगस्य क-
रणकारणे तथाऽनुमतिमप्यसौ किमिति न प्रत्याख्याति ? ।
भवत्यतऽत्रोत्तरम्-नासौ गृही शक्तः—समर्थः । किं कर्तुम् ? ।
मांक्तुम् । किं तत् ? इत्याह-पूर्वप्रयुक्तस्य प्राग् गृहादिषु
प्रवर्तितस्य सावद्यकर्मणः सावद्योगस्य ‘ साइज्जणं ’ ति-
अभिष्वजनम् प्रतिबन्धविधानमित्यर्थः । शक्यमेव ह्यनुष्ठानं
विधीयते, नाशक्यम् । पूर्वप्रवृत्ते च सावद्योगे गृहस्थोऽ-
भिष्वङ्गं मांक्तुं न शक्नोति । अतो न सावद्योगानुमतिम-
सौ प्रत्याख्याति, व्रतभङ्गप्रसङ्गादिति ।

पुनरपि पराभिप्रायमाशङ्क्य परिहरन्नाह—

नणु तिविहं तिविहणं,पच्चक्खाणं सुयम्मि गिहियो वि

तं थूलवहाईणं, न सव्वमावज्जजोगाणं ॥ २६८६ ॥

ननु गृहस्थस्य सावद्योगानुमतिप्रत्याख्याननिषेधं कुर्व-
तस्तथ श्रुतावरोधः, यतस्त्रिविधं त्रिविधेन प्रत्याख्यानं श्रु-
ते गृहिणाऽपि भणितम्-इति शेषः, तथा च भगवन्व्यामु-
क्तम्—“समणोवासगस्स णं भंते ! पुव्वमेव थूले पाणाऽ-
इवाए अपच्चक्खाए भवइ, से णं भंते ! पच्छा पच्छाइ-
क्खमाणे किं करइ ? । गोयमा ! तीयं पाडकमइ, पडुप्पन्नं-
संखरेइ, अणागयं पच्चक्खाइ । तीयं पाडकममाणे किं
तिविहं तिविहणं पाडकमइ, तिविहं दुविहणं पाडकमइ,
तिविहं पगविहणं पाडकमइ ? ० जाय एकाविहं एकाविहेण

पडिक्रमहोगायमातिविहं तिविहेणं पडिक्रमहंजाव एकाव-
हं एकाविहण वा पडिक्रमह । तदेवमिह भुते त्रिविधं त्रिवि-
धेनापि गृहस्थस्य प्रत्याख्यानमुक्तम् , तत् कथमस्य निषे-
धा भयता विधीयते ? इति । सत्यम् , किन्तु त्रिविधं त्रिति-
धेन भुतोक्तं प्रत्याख्यानं स्थूलवधमृषावादादीनामव द्रष्ट-
व्यम् , यथा काऽपि सिंहसरभगजादीनां वधादीनतिबाद्-
रास्त्रिविधं त्रिविधेन प्रत्याख्याति , न पुनस्तत् सामान्येन
सावद्ययोगावपयमवगन्तव्यमिति ।

अतो विशेषित एव कश्चिद् विवक्षितसावद्ययोगे त्रिविधं
त्रिविधेनापि प्रत्याख्यानमदाधाय भवतीति दर्शयति-

जह किंचिदप्पओयण, मप्पप्पं वा विसेसियं वत्थुं ।
पच्चक्खेज न दोसो, सयंभुरमणाइ मच्छु व्व ॥२६८७॥
जो वा निक्खमिउमणो, पडिमं पुत्ताइ संतइनिमित्तं ।
पडिवजेज तओ वा, करेज्ज तिविहं पि तिविहेणं ॥२६८८॥
जो पुण पुव्वारद्दा-णुजिभय सावजकम्म संताणो ।
तदणुमइ परिणइं मो, न तरइ सहसा नियत्तेउं ॥२६८९॥

न विद्यते प्रयोजनं येन तदप्रयोजनं काकमांसादिकं वि-
शेषितं वस्त्वाश्रित्य , अप्रायं वा मनुष्यक्षेत्राद् बहिर्वेत्तद-
न्तन्त्रिकचर्मादिकं किमपि विशिष्टं वस्त्वाधिकृत्य यदि
त्रिविधं त्रिविधेन प्रत्याख्येत् तदा न कश्चिद् दोषः ।
यथा कश्चित् स्वयंभूरमणादिमत्स्यानधिकृत्य तद्वधं त्रि-
विधं त्रिविधेन प्रत्याख्येत् इति । यो वा मत्तं जिघृक्षुः पुत्र-
सन्तत्यादिनिमित्तं विलम्बमान एकादर्शी प्रतिमां प्रतिप-
द्यते तका वाऽसौ त्रिविधं त्रिविधेनापि सावद्ययोगप्रत्या-
ख्यानं कुर्याद् न दोष इति । यः पुनः पूर्वाग्ब्यानुजिभत-
सावद्यकर्मसंतानस्तदनुमतिपरिणति न शक्नोति सहसा
निवर्तयितुम् , अर्तास्त्रिविधं त्रिविधेन नासौ प्रत्याख्याति,
इति गाथापञ्चकार्यः ।

(३६) तथापि गृहस्थसामाधिक्यमपि परलोकाधिना कार्य-
मेव, तस्यापि-विशिष्टफलसाधकत्वादित्याह-

सामाह्यमि उ कए, समणो इव सावओ हवइ जम्हा ।
पण्ण कारणेणं, बहुसो सामाह्यं कुजा ॥ २६९० ॥

कृते पुनर्गृहस्थः सामाधिक्येऽपि ध्रमण इव आवका भवति,
यस्मात् प्रायोऽशुभयोगराहतत्वाद् बहुतरकर्मनिर्जरोऽसौ
भवतीति भावः । अनेन कारणेन बहुशोऽनेकधा सामाधिक्यं
कुर्याद् मध्यस्थो भूयादिति ।

मध्यस्थस्यैव लक्षणमाह-

जो न विवट्टइ रागे, न वि दोसे दोएह मज्झयारम्मि ।
सो होइ उ मज्झत्थो, मेसा सव्वे अमज्झत्था ॥२६९१॥
सुगता, नवरं मध्ये रागद्वेषयोरन्तराले तिष्ठतीति मध्यस्थः
न रागेण स्पृश्यते, नापि द्वेषेणति भावः । इति निर्युक्तिगाथा-
द्वयार्थः । विश० ।

आकर्षणद्वारमाह-

तिरहं सहस्रपुहत्तं सयं पुहत्तं च होइ विरईए ।
एगभवे आगरिसा, एवइया हुंति नायव्वा ॥ २७८० ॥

आकर्षणमाकर्षस्तप्रथमतया, मुक्तस्य वा ग्रहणमित्यर्थः ।
तत्र त्रयाणां सम्यक्त्वभ्रुतंशविरतिसामाधिकानामेकभवे
सहस्रपृथक्त्वमाकर्षणां भवति । विरतेस्तु चारित्रस्यैक-
भवे शतपृथक्त्वमाकर्षणां भवतीति । एवमेत उक्तं ए-
कभाधिका आकर्षाः प्राक्ताः, जघन्यतस्त्वेक एव सर्वेषामा-
कर्ष इति ।

नानाभयगतानाह-

दोएह पुहत्तमसंखा, सहस्रपुहत्तं च होइ विरईए ।

नाणभवे आगरिसा, सुए अणंता उ नायव्वा ॥२७८१॥
द्वयोः सम्यक्त्वदेशविरतिसामाधिकयोर्नानाभवेषुत्कृष्टतोऽ
संख्येयानि सहस्रपृथक्त्वान्याकर्षणां सम्भवन्ति । एकं हि
सहस्रपृथक्त्वमसंख्येयैस्तत्प्रतिपत्तिर्भवेत्तुलितमसङ्ख्येया-
नि सहस्रपृथक्त्वानि भवन्ति । तथा विरतेश्च चारित्र-
स्य नानाभयेष्वमाकर्षणां सहस्रपृथक्त्वं भवति । भ्रुते तु सा-
मान्यनाक्षरात्मकेऽनन्तेषु भवेत्स्वनन्ता आकर्षा भवन्ति ।
इति निर्युक्तिगाथाद्वयार्थः । विश० । प्रव० । आ० म० । आ०
चू० । (उद्देशद्वारम् ' उद्देश ' शब्दे द्वितीयभाग ७६६ पृष्ठे
उक्तम् ।)

(३७) अथ कतिविधं सामाधिक्यम् ? इति द्वारं व्याचिख्या-
सुराह-

सामाह्यं पि तिविहं, सम्मत्तसुयं तथा चरित्तं च ।

दुविहं चव चरित्तं, अगारमणगारियं चव ॥ २६७३ ॥

त्रिविधम्—त्रिभेदं सामाधिक्यम् , अनुस्वारलोपात् सम्य-
क्त्वम्—सम्यक्त्वसामाधिक्यम् । भ्रुतम्—भ्रुतसामाधिक्यम् ।
तथा चारित्रम्—चारित्रसामाधिक्यम् । चशब्दः प्रत्येकं स्वग-
तानकभेदसूचनार्थः । तत्र संक्षेपेण मूलभेदतश्चारित्रं चारित्र-
सामाधिक्यं द्विविधमेव—द्विभेदमेव, तद्यथा—अगाः—वृक्षास्तैः
कृतमगारं—गृहं तदस्यास्तीति मतुष्लापादगारं—गृहस्थस्तस्य-
दमगारिकं—देशचारित्रसामाधिक्यं देशविरतिसामाधिक्यमिति
यावत् । एतच्च पुनरप्यनेकभेदम् , देशविरतेश्चिररूपत्वात् ।
न विद्यतेऽगारं—गृहं यस्यासावनगारः साधुस्तस्येदमगारि-
कं सर्वचारित्रसामाधिक्यम्—सर्वविरतिसामाधिक्यमित्यर्थः ।
इदमाप स्वस्थानेऽनेकभेदमेवेति ।

(३८) भ्रुतसामाधिक्यस्यापि संक्षेपतो भेदकथनार्थमाह—

अज्झयणं पि य तिविहं, सुत्ते अत्थे अ तहुमए चव ।

सेसेसु वि अज्झयणं—सु होइ एसेव निज्जुत्ती ॥२६७४॥

अधीयते धिनयादिक्रमेण गुरुसमीप इत्यध्ययने सामा-
न्येन भ्रुतमिह गृह्यते; भ्रुतसामाधिक्यमित्यर्थः , तदपि त्रिवि-
धम्—त्रिभेदम् ' सुत्त ' त्यादि, सूत्रतः, अर्थतः, तदुभयन-
श्चत्यर्थः । उपलक्षणत्वात्, अपिशब्दाद्—वा सम्यक्त्वसा-
माधिक्यमप्यौपशामिकक्षयोपशामिकभेदात् त्रिविधं द्र-
ष्टव्यम् । अथ प्रक्रान्तोपाद्घातनिर्युक्तेरशेषाध्ययनव्यापिनां
दर्शयन्नाह—' सेसेसु धी ' त्यादि, प्रस्तुतसामाधिकाध्ययनात्
शेषेषु चतुर्दिशतिस्तवादिष्वन्येषु आध्ययनव्येषैवाद्देश-
निर्देशादिका निरुक्तिपर्यवसानोपाद्घातनिर्युक्ता भवति । एष्व
सर्वत्र द्रष्टव्येत्यर्थः । आह—ननूपाद्घातनिर्युक्ती सर्वस्या-
मपि समर्थितायामित्थमितिदेशो दातुं युज्यते, न चयमर्थाप

समर्थते ' भयानगरिसफोसणनिकली ' इति निरुक्तद्वार एव तस्याः समर्थयिष्यमाणत्वात् ? । सत्यम्, किन्तुपादुघातनिर्युक्तिमध्यमिदम्, मध्ये चातिदेशः कृतः पर्यन्तेऽपि लभ्यते " मध्यमहणे आद्यन्तयोर्महणम् " इति न्यायात् । इति निर्युक्तिगाथाद्वयार्थः ।

(३१) अथ भाष्यकारः सम्यक्त्वादिसामायिकानां भेद-
निरूपणार्थमाह—

सम्मं निसर्गमोऽहिग-ममो य दसहा य तप्पभेयाओ ।

कारयरोयगदीवग-महवा खइयाइयं तिविहं ॥२६७५॥

सुत्तन्थतदुभयाइं, बहुहा वा सुत्तमक्खरसुयाइं ।

खइयाइं तिहा सामा-इयाइं वा पंचहा चरणं ॥२६७६॥

दुविहतिविहाइ गणु-न्वयाइ बहु एगदेसचारितं ।

वीसुं सन्वाइं पुण, पजायओं ऽखंतभेयाइं ॥ २६७७ ॥

सम्यक्त्वं तावद् निसर्गतोऽधिगमनभेद्यत्वं द्विधा भवति । तत्र निसर्गः—स्वभाषस्मत्स्मात् सम्यक्त्वं भवति, यथा नारकादीनाम्, आधिगमस्तीर्थकरादीनां समीपे धर्मध्वरणे तस्मात् सम्यक्त्वं भवतीति प्रतीतमेव, यथा स्कन्दकादीनाम् । अथवा—'तप्पभेयाओ' ति-तस्य सम्यक्त्वस्य प्रकृष्टः सूत्रमां भेदस्तस्मात् प्रभेदतश्चिन्त्यमानमिदम्, द्विविधमपि समुदितं दशधा भवति । तत्रौपशमिकसास्वादन-ज्ञायोपशमिकवदकज्ञायिकभेदात्, निसर्गजं पञ्चधा, एयम-धिगमसमुत्थमपि पञ्चधैव । तद्वत् समुदितं सद् दशधा भवति । अथवा—कारकाचकरीप्रकभेदात् ज्ञायिकज्ञायोपशमिकौपशमिकभेदात् त्रिधा सम्यक्त्वं भवति । तत्र ज्ञायिक-कावयो भेदाः प्रतीता एव । कारकादीनां त्वयमर्थः—यस्मिन् सम्यक्त्वं सति सद्नुष्ठानं श्रद्धते, सम्यक् करोति च, तत् कारयति सद्नुष्ठानमिति कारकं सम्यक्त्वमुच्यते । एतच्च साधुनां द्रष्टव्यम् । यत् सद्नुष्ठानं रात्र्यन्त्यव कवलम् न पुनः कारयति तद् रोचकम्, यथा धर्माणकादीनाम् । यत् स्वयं तत्त्वश्रद्धानरहित एव मिथ्यादृष्टिः परस्य धर्मकथादिभिस्तत्त्वश्रद्धानं दीपयत्युत्पादयति तत्सम्यन्धि सम्यक्त्वं दीपकमुच्यते, यथाऽऽकारमर्दकादीनामिदं सम्यक्त्वमुच्यते, परमार्थतस्तु मिथ्यात्वमेवति । सूत्राऽर्थात्तदुभयभेदात्—सूत्रं धृतसामायिकं त्रिधा भवति । ' अक्खरसराणी सम्मं, साइयं खलु सपज्जवसियं च । गमियं-अक्खपविट्टं ' इत्यादिना प्रतिपादितादक्खरधृताऽनक्खरधृतादिभेदाद् बहुधा वा धृतसामायिकं भवति । अरणं चाग्नि-सामायिकं पुनः ज्ञायिकम्, ज्ञायोपशमिकम्, औपशमिकमित्येवं त्रिधा भवति । यद्वा-सामायिकच्छेदोपस्थापनीय परिहारविशालिकसूत्रमसंगययथाख्यातभेदात् पञ्चधा तद् भवति । यत् त्वणुवताश्चकदेशविषयं चारित्रं देशविरति-सामायिकमित्यर्थः, तद् बहुधा-बहुभेदं भवति । केन ? इत्याह—' दुविहतिविहाइण ' ति । " दुविहं निविहणं पढमओ, दुविहं दुविहणं वीअओ हाइ । दुविहं एकविहणं, एगविहं चव निविहणं ॥ १ ॥ " इत्यादि—अन्धमनिपादिनभङ्ग-जालेन हेतुभूतनन्त्यर्थः । ' वीसुं ' ति—एतेषां सामायिकानामेत पूर्वाज्ञा भेदा विषयं एकैकशश्चिन्त्य-

मानानां द्रष्टव्याः यदा तु सर्वाण्यप्येतानि समुदितानि भेद-
तश्चिन्त्यन्ते तदा पर्यायतः पर्यायानाश्चित्यानन्तभेदानि द्रष्ट-
व्यानि । संयमभेगयामध्यवसायस्थानानामसंख्येयलोकाका-
शप्रदेशप्रमाणत्वात्, एकैकस्य चाध्यवसायस्थानस्यानन्त-
पर्यायत्वादिति ।

' ससेसु वि अज्जयणेषु ' इत्यादिव्याख्यानमाह—

चउत्रीसयत्थयाइसु, सव्वज्जयणेषु याऽणुओगम्मि ।

एस चिय निज्जुत्ती, उहसाइं निरुत्तंता ॥ २६७८ ॥

शेषत्रयपि चतुर्विंशतिस्तत्त्वादिषु, अशब्दाद्-अन्येषु च श-
रूपपरिहादिव्ययनैष्यनुयोगं विधीयमान आदावपैवोह-
शादिका निरुक्त्यन्तोपादाननिर्युक्तिद्रष्टव्या । इति गाथाच-
तुष्ट्यर्थः । विशेषं । आ० खू० । आ० म० ।

(४०) कति सान्तरं सामायिकम् । अथ सान्तरद्वारमाह—

कालमखंतं च सुए, अद्दा परियडुओ य देखो ।

आसायणबहुलाणं, उक्कोसं अन्तरं होइ ॥ २७७५ ॥

इह जीव एकदा सम्यक्त्वादिसामायिकमघाप्य ततस्त-
त्परित्यागे यावता कालेन पुनरपि तद्व्याप्नोति सोऽपास्त-
रकालः—अन्तरमुच्यते । तच्च सामान्यं अक्षरात्मके ध्रुते जघ-
न्यतोऽन्तर्मुहूर्तम्, उत्कृष्टतस्त्वनन्तं कालं भवति । इदमुक्तं
भवति—इह द्वीन्द्रियादिः कश्चित् धृतं लब्ध्वा मृतो यः
पृथिव्यादिषूपद्य तत्रान्तर्मुहूर्तं स्थित्वा पुनरपि द्वीन्द्रि-
यादिष्वगतः धृतं लभते तस्य जघन्यतोऽन्तर्मुहूर्तमन्त-
रं भवति । यस्तु द्वीन्द्रियादिमृतः—पृथिव्यन्ते जीवाद्यवन-
स्पतिषु पुनः पुनरुत्पद्यमानोऽनन्तं कालमवतिष्ठते, ततः
पुनरपि द्वीन्द्रियादिष्वगत्य धृतं लभते, तस्यायमेकैन्द्रि-
यावस्थितिकाललक्षणोऽनन्तकाल उत्कृष्टतोऽन्तरं भवति ।
अयं चासकृच्छयातपुद्गलपरायत्तमानो द्रष्टव्यः । शेषस्य तु
सम्यक्त्वंदेशविरतिमन्त्रविरतिनामायिकत्रयस्येति दृश्यम्-
जघन्यतोऽन्तर्मुहूर्तम्, उत्कृष्टतस्तु देशोनाऽपार्धपुद्गलपरा-
यतोऽन्तरं भवति । इदं चात्कृष्टमन्तरमाशातनाबहुलानां
जीवानां द्रष्टव्यम्, उक्तं च—' नित्ययगपवश्यासुयं, आयगियं
गणहरमहिहीयं । आसायंतो बहुसां, अणंतसेसारिआं
होइ ॥ १ ॥ " इति निर्युक्तिगाथार्थः ।

भाष्यम्—

मिच्छसुयस्म वणस्सइ-कालो ससस्म सेससाममो ।

हीणं भिम्ममुहुत्तं, सव्वेसिमिहंगजीवस्स ॥ २७७६ ॥

इह योऽयं वनस्पतिकालो वनस्पतरूपलक्षणव्याक्केन्द्रिय-
कालोऽनेच्छयातपुद्गलपरायतोऽन्तः श्रुतस्योत्कृष्टोऽन्तरं प्रो-
क्तः, स मिथ्याधृतस्य मिथ्याधृतमङ्गीकृत्य द्रष्टव्यः । ' सेस-
स्स सेससामणो ' ति—शेषस्य तु सम्यक्धृतस्य शेषैः
सम्यक्त्वादिसामायिकैः सामान्यः—तुल्यो देशानापार्धपुद्ग-
लपरायतेलक्षण उत्कृष्टोऽन्तरकालो द्रष्टव्यः । ' हीणं ' ति-
हीनं-जघन्यमन्तरं सर्वेषामपि सम्यक्त्वादिसामायिकानां
निर्युक्तिगाथायामनुक्तत्वाद् भिम्ममुहूर्तम्-अन्तर्मुहूर्तं द्रष्टव्यम्
इदं च जघन्यमुत्कृष्टं सान्तरमेकजीवस्य मन्तव्यम्, ना-
नाजीवानां सम्यक्त्वाद्यन्तरमावादादि गाथायै ।

(४१) अथ क किं सामायिकम् ? इति निरूपणार्थं

द्वारगाथात्रयमाह—

क्षेत्रदिसि कालगई, भवियमभि(उ)प्मासदिष्टिमाहारे ।
पञ्चसुत्तजम्म-द्विइ वेयैसप्ता कसायाऽऽउं ॥ २६६२ ॥

नाथे जेमुवधामे, मरीरसंठाणसंघयणमाणे ।
क्षेसा परिणामं वे-यथा य समुग्धाय कम्मे या ॥ २६६३ ॥
चिन्वेदुणमुव्वे, आसन्नकरणं तथा अलंकारं ।
सयणामणठाणडे, अंकमंते य किं कहियं ॥ २६६४ ॥

ग्रामां समुदायार्थः क्षेत्रदिकालगतिभयसंशुक्लामहप्रधा-
हारकानङ्गीकृत्यालोचनार्थं ' किं कहियं ' ति- ' किं क सा-
मायिकम् ? ' इति संबन्धः, तथा, पर्याप्तसुत्तजम्मस्थितिये-
दसप्ताकषाया-ऽऽयं चरति । तथा, ज्ञाने योगोपयोगौ,
शरीरसंस्थानसंहसनमानानं, लक्ष्यापरिणामं, वेदानां, समु-
दायकर्म चाश्रित्यालोचनीयम्, ' किं क सामायिकम् ? ' इति । तथा, निर्वेपनोद्धर्तेन आश्रयकरणम्, तथाऽलङ्कारम्,
शयनाऽऽसनस्थानस्थांश्चक्रमतश्चाश्रित्य चिन्तनीयं ' किं क सामायिकम् ? ' इति । विशेष० । आ० म० ।

(४२) एतानि द्वारगणि अक्षरानुक्रमणव्याचिख्यासुरूपं
वस्तूनां सहैव व्याख्यातव्यास्य शक्तामि तथा समावष्टुम् इति
द्वारगाथोक्तक्रमेण ह्यम् ।

इदानीमवयवार्थं उच्यते । तत्रोर्ध्वलोकादिकेभ्यः-
ङ्गीकृत्य सम्यक्त्वादिस्वामायिकानां
लाभादिभावमभिधत्सुराह—

सम्मसुयाणं लाभो, उडुं य अहं य तिरियलोए य ।
विरई मणुस्मलोए, विरयाविरई य तिरिएसु ॥ २६६५ ॥

सम्यक्त्वश्रुतसामायिकयोर्लाभः-प्राप्तिरूर्ध्वं चाधश्च तिर्य-
ग्लोके भवति, तत्रोर्ध्वलोके मरुसुरलाकादिषु निस-
र्गताऽधिगमाद् वा सम्यक्त्वसामायिकस्य, तथा श्रुतात्मा-
नस्य तत्समकालमेव श्रुतज्ञानतया परिणामात् श्रुतसामा-
यिकस्य च लाभो भवति । एवमधोलोकेऽप्यधोलौकिकप्रा-
मेषु नरकेषु च ये सम्यक्त्वं प्रतिपद्यन्ते तेषां यथाकृत्स्वामायि-
कद्वयलाभो वक्रव्ययः, एवं तिर्यग्लोकेऽपि यथाकृत्स्वामायिकद्व-
यलाभो वक्रव्ययः । इह च त्रिष्वपि लोकेषु यथाकृत्स्वामायि-
कद्वयं लभ्यत एवतीत्यमवधारणीयम्, न पुनर्यथाकृत्स्वामा-
यिकद्वयमेव लभ्यत इति, यत आह—' विरई मणुस्म-
लोए ' ति—तिर्यग्लोकविशेषभूतऽर्धतृतीयङ्गीपसमुद्रलक्षणं
मनुष्यलोकं विरतिः सर्वधिरतिसामायिकमपि लभ्यत ।
इदं चेहैव लभ्यत नान्यत्रेति द्रष्टव्यम्, मनुष्या एवैतन्प्रति-
पत्तारो नान्य इत्यर्थः । ज्ञानानयमं तु विशिष्टश्रुतविदा विद-
न्ति । विरताविरतश्च देशविरतिसामायिकलक्षणा लाभादि-
चारं तिर्यक्तु भवति, मनुष्येषु च केषुचिदिति ।

पुव्वपडिवसया पुण, तीसुं वि लोएसु नियमंओ तिणहं ।
चरणस्स दासु नियमा, भयणिजा उडुलांगम्मि ॥ २६६६ ॥

पूर्वप्रतिपन्नकास्तु त्रयाणां सामायिकानां नियमेन त्रिष्व-
पि लोकेषु विद्यन्ते । अतुर्थस्य सामायिकस्य द्वयोरेषां-
लोकनिर्यग्लोकयोः पूर्वप्रतिपन्नो नियमतः सन्ति । ऊर्ध्व-
लोके पुनर्भाज्याः कदाचिद्भवन्ति कदाचिद्भवति । अतं
क्षेत्रधारम् । विशेष० ।

(४३) दिग्द्वारम्-कस्यां दिशि किं सामायिकम् । इह साम-
स्थापनाद्व्यतिर्दिग्भरतधिकार एव शशासु यथासंभव सामा-
यिकस्य प्रतिपद्यमानकः । पूर्वप्रतिपन्नो वा वाच्यः । तथा आ-
ह चूर्णिकम्- एतथ पुण चउहिं दिसाहिं अहिगारो खत्तादि-
स्यत्तायंक्षत्तपञ्चमभावरिसाहिं तामम्मी निम्नि परवणा-
निमिचं " ति । तत्र खत्तदिसांऽधिकृत्य तावदाह—

पुव्वविइयसु महव-दिसासु पडिवज्जमाखतो होइ ।
पुव्वपडिवज्जतो पुण, अस्सयरीए दिसाए उ ॥

पूर्वादिक्तासु क्षेत्रेना महादिक्षु विषदिते काले स-
वेषामपि सामायिकानां प्रतिपद्यमानको भवति । तत्सं-
भवस्तास्वस्ति न पुनर्भयत्येव कदाचित्तस्य तासु भ-
वनात् । पूर्वप्रतिपन्नः पुनश्चतुर्णामपि सामायिकाना-
मन्यतरस्यां दिशि भवत्येव । पुनःशब्दस्यैवकारार्थत्वात् न
पुनर्न भवति । एतदापि सामान्यनोक्तम् विशेषतस्त्वेवमश-
गन्तव्यम् । त्रयाणां सम्यक्त्वसामायिकश्रुतसामायिकदेश-
विरतिसामायिकानां चतसृष्वपि पूर्वादिक्तासु महादिक्षु
नियमेन पूर्वप्रतिपन्नकाऽस्तः । सर्वाधिरतिसामायिकस्य तु
पूर्वापरदिशोऽनियमेन दक्षिणोत्तरयोस्तु भज्जमया । एकाव-
तुष्यमादिकाले भरतैरवतंषु सर्वधिरतकच्छेदात् विदितु
पुनश्चतसृष्वपि तथा ऊर्ध्वोर्ध्वादिगुह्ये च चतुर्णामपि सा-
मायिकानां न पूर्वप्रतिपन्नो, नापि प्रतिपद्यमानकः तास्वक-
देशिकत्वेन चतुःप्रादेशिकत्वेन च जीयाधगाहनासंभवात् ।
स्पर्शनामात्रं पुनर्भवेदापि । तथा चाह भाष्यकारः—' द्विजा-
धिलरुयगादी, दिसासु सामाहयं न जं तासु । सुखासु ना-
वगाहइ, जीवा तासां पुण कुसज्जा " ॥ २७०७ ॥

तापक्षत्रविषये प्रज्ञापकदिशावधिकृत्याह—

अडुसु चउएह नियमा, पुव्वपवन्नो उ दासु दोएदेवं ।
दाएह तु पुव्वपवन्नो, सिय नन्नो ताव पन्नवम् ॥

तापक्षत्रविषये प्रज्ञापकविषये च पुनरप्यसु पूर्वादिक्तासु
दिक्षु चतुर्णामपि सामायिकानां नियमात् पूर्वप्रतिपन्नोऽ-
स्ति, प्रतिपद्यमानकस्तु भाज्यः कदाचिद्भवति कदाचिन्नति ।
तथा द्वयोर्ऊर्ध्वोर्ध्वादिगुह्योर्दिशाः द्वयोः—सम्यक्त्वसामायि-
कश्रुतसामायिकयोरेवं पूर्वप्रतिपन्नो नियमादस्ति प्रतिपद्य-
मानकस्तु भाज्य इत्यर्थः । ' दाएह उ ' इत्यादि द्वयोः—
पुनर्देशविरतिसामायिकसर्वधिरतिसामायिकयोर्ऊर्ध्वोर्ध्वादि-
शाः स्यात् भज्जनया, पूर्वप्रतिपन्नः कदाचिद्भवति कदाचि-
न्नति । अन्यः पुनः प्रतिपद्यमानकः सर्वथा नेति ।

भावदिशमधिकृत्याह—

उभयाभावो पुढवा-इएसु त्रिमलेसु होज उववसो ।

कंचिद्विषयतिरिक्तं, नियमा तिरहं सिध पत्रजे ॥
 नारय-देव-अकम्मय, अंतरदीविसु दीरह भयशाओ ।
 कम्मजनरेसु चउसुं, घुच्छेसुं उभयपडिसेही ॥

शुद्धिभावनिष्ठु—शुद्धिप्राप्तयेकांशमनुसूलवीजकम्मधीजाजनी -
 जपवकीजेषु उभयाभाष्यतुर्णामाप सामायिकानां न सु-
 प्रतीपपन्ना न प्रतिपद्यमानकः । विकल्पेण द्वित्रिचतुर्गिन्द्र-
 षेषु पूर्वप्रतिपन्नं भवेत् । व्याख्यानतो विशेषप्रतिपत्तिर-
 ति स्वल्पकृत्वसामायिकधुतसामायिकयोः कदाचित् पूर्वप्र-
 तिपन्नो भवेत्सासादनस्वल्पकृत्वतां तेषु मध्य उत्पादसंभ-
 वात् । प्रतिपद्यमानकस्तु तेषुपद्यते उपदेशभवणादिसाम-
 द्ययोगात् । देशविरतिसर्वविरतिसामायिकयोः पुनर्न पूर्वप्र-
 तिपन्नो नापि प्रतिपद्यमानकः, पञ्चन्द्रयनिर्येषु सर्वविर-
 तिसर्जानां ज्ञाणामपि सामायिकानां पूर्वप्रतिपन्नो नियमा-
 दस्ति । यः पुनः प्रतिपद्यते प्रतिपद्यमानकः स्यात् भज-
 न्या-कदाचित् विवक्षिते काले कदाचिन्नैति भावः । सर्व-
 विरतिसामायिकस्य तु न पूर्वप्रतिपन्नो नापि प्रतिपद्यमा-
 नकस्तथ भयस्थाभाष्यात् । नारकदेवेष्वकम्मभूमिजान्तर-
 र्हीपजन्मदुष्पेषु च द्वयोः सम्यक्त्वधुतसामायिकयोः पूर्व-
 प्रतिपन्नो नियमादस्ति । इतरस्य तु प्रतिपद्यमानकस्य भज-
 ना-स्याद्या न वा । इतरयोस्तु—देशविरतिसर्वविरतिसाम-
 आयिकयोर्न पूर्वप्रतिपन्नो नापि प्रतिपद्यमानकस्तथा स्वा-
 भाष्यात् । कर्मजनरेषु—कर्मभूमिजमनुष्येषु चतुर्णामपि
 सामायिकानां पूर्वप्रतिपन्नोऽस्त्येव । प्रतिपद्यमानकस्तु भा-
 ज्यः । समूर्द्धिमेषु तु मनुष्येषु चतुर्णामपि सामायिकानां
 त्रिष्वय उभयप्रतिपन्ना न पूर्वप्रतिपन्ना नापि पूर्वप्रतिपद्यमानक
 इति भावः । आ० म० १ अ० । विंश० ।

(४५) अथ भाष्यकारो वक्ष्यमाणनिर्युक्तिगाथायाः
 प्रस्तावनामाह—

क्षेत्रदिसासुं पगयं, सेसदिसाओ पसंगओऽभिदिया ।
 संभवओ वा वच्चं, सामइयं जत्थ जं हुजा ॥ २७०५ ॥

इह दिग्द्वारे विचार्यमाणे लक्षकादारभ्य वा—पूर्वादिका
 दिशः प्रकृतितास्ताभिरेवेह प्रकृतं प्रयोजनम्, शेषास्तु नाम
 स्थापनादिका दिशो दिक्साध्यात् प्रसङ्गतोऽभिहितः । यदि
 वा-अशेषादिशां मध्ये यस्यां दिशि यन् सामायिकम् स-
 मभवति तदन्वृद्ध वाच्यम्, मूलावश्यकत्वात् अस्वसेयम्,
 इति ननुवार्थः ।

‘ इह क्षेत्रदिग्भिः प्रयोजनम् ’ इत्युक्तम्, किं पुनस्तत् ?,
 इत्याह—

पुव्वार्इयासु महा-दिसासु पडिवज्जमायओ होइ ।

पुव्वपडिवज्जमाओ पुण, अण्णवरीए दिसाए उ ॥२७०६॥

पूर्वाद्यासु शकटोर्द्धं संस्थितासु पूर्वोक्तासु चतसृषु
 महादिषु विवक्षिते काले चतुर्णामपि सामायिकानां प्रतिप-
 द्यमानका भवति, तत्सम्भवस्तास्वस्ति, न पुनर्भवत्येव
 कदाचित् तस्य तासु भवनात् कदाचिदभवनादिति ।
 पूर्वप्रतिपन्नकः पुनरन्यतरस्यां दिशि भवत्येव । इति
 निर्युक्तिगाथार्थः ।

उभ्याऽधो दिग्द्वये विदिषु च तर्हि का चार्त्त ?

इत्याशङ्क्य भाष्यकारः प्राह—

द्विषावलि रुयगागी, दिसासु सामाइयं न जं तासु ।

हुदासु नावयाइइ, जीवो ताओ पुस फुसिज्जा ॥२७०७॥

एकप्रदेशिकत्वेन द्विषमनुक्तावलीकृतासु चतसृष्वपि-
 विदिषु ‘रुयगागी’ ति—रुचकाकारयोः प्रत्येकं चतुर्प्रदे-
 शिकयोर्द्वयोऽधोदिशोश्च ‘सामाइयं न’ ति—सर्वमपि स-
 मपूर्णं—सामायिकं न लभ्यते इति शेषः । कुतः ? इत्याह—
 ‘ जं तास्वित्यादि ’ यत्—यस्मात् तासु शुकासु—केवलासु
 बदस्वपि जीवः सम्पूर्णो नावगाहते, तस्य अधन्यतोऽ-
 प्यसकृत्वेयप्रदेशावगाहित्वात्, यथासां चैकप्रदेशिकत्वेन
 चतुर्प्रदेशिकत्वेन चैतावत्प्रमाणावगाहोसम्भवात् । इत-
 स्ततः संहरणादौ पुनः सामायिकवाजीवस्ताः षडपि देशतः
 स्पृशद् न विरोध इति गाथार्थः । उक्तं दिग्द्वारम् ।

(४५) साम्प्रतं कालद्वारमभिधिन्सुराह—

सम्मत्तस्स सुयस्स य, पडिवत्ती छव्विहे वि कालम्मिं ।

विरइं विरयाविरइं, पडिवज्जइ दोसु तिसु वावि ॥२७०८॥

सम्यक्त्वस्य धृतस्य च द्वयोरप्यनयोः सामायिकयोः प्रति-
 पत्तिः पद्विधेऽपि सुषमदुष्पमादिके काले सम्भवति । पूर्व-
 प्रतिपन्नकास्त्वनयोर्विद्यन्त एव । विरति समप्रचारित्रलक्षणां
 ताम्, तथा, विरताविरति-देशचारित्रात्मिकां प्रतिपद्यते क-
 श्चिदुत्सर्पित्यां द्वयोः कालयोर्दुष्पमसुषमायाम् सुषमदुष्प-
 मायां चति; अचसर्पित्यां तु त्रिषु कालेषु सुषमदुष्पमायाम्
 दुष्पमसुषमायाम्, दुष्पमायां चति । पूर्वप्रतिपन्नस्त्वहं वि-
 द्यन्त एव । अपिशब्दान्—संहरणं प्रतीत्य पूर्वप्रतिपन्नकः
 सर्वकालेष्वेव सम्भवति । प्रतिभागकालेषु तु त्रिषु सम्य-
 कत्वधृतयोः प्रतिपद्यमानकः सम्भवति, पूर्वप्रतिपन्नस्त्व-
 स्येव, चतुर्थे च प्रतिभागं चतुर्विधस्यापि सामायिकस्य
 प्रतिपद्यमानकः सम्भवति, पूर्वप्रतिपन्नस्तु विद्यत एव बाह्य-
 र्हीपसमुद्रेषु तु कालरहितेषु त्रयाणां सामायिकानां प्रति-
 पद्यमानकः सम्भवति, पूर्वप्रतिपन्नस्त्वस्येव, अरणस्यापि
 नन्दीश्वरादौ विद्याचारणादिगमने पूर्वप्रतिपन्नः सम्भवति
 इति निर्युक्तिगाथार्थः ।

अथ भाष्यम्—

तइयाइसु तिसु ओस-पिणीएँ उस्मपिणीएँ दोसुं तु ।

नोउस्सप्पुस्मपिणि-काले तिसु मम्मसुत्ताइं ॥२७०९॥

पलिभागम्मि चउत्थे, चउच्चिहं चरणवज्जियमकाले ।

चरणं पि हुज गमणे, सव्वं सव्वत्थ साहरणे ॥२७१०॥

‘ तइयाइसु तिसु ओसपिणीएँ ’ ति—अचसर्पित्यां तृ-
 तीयादिषु त्रिषु कालेषु सुषमदुष्पमादियु त्रिष्वरकेष्वि-
 त्यर्थः ‘ सर्वविरतिदेशविरतिसामायिकयोः प्रतिपन्ना
 लभ्यते ’ इत्यध्याहारः । पूर्वप्रतिपन्नस्त्वहं चतुर्णां—
 मस्त्येव । एषमुत्तरत्रापि पूर्वप्रतिपन्नो यथासम्भवमभ्य-
 ङ्क्ष्य वक्तव्य इति । ‘ उस्सपिणीएँ दोसुं ’ ति—उत्सर्पित्यां
 पुनर्द्वयोर्दुष्पमसुषमासुषमदुष्पमालक्षणां कालविशेषयो-
 स्तत्प्रतिपत्ता प्राप्यते । ‘ नो इत्यादि ’ इह देवकुरुत्तरकुरुषु

सुषमसुषमाप्रतिभागः, हरिवर्धरभ्यकेषु—सुषमाप्रतिभा-
गः, हेमवतैरभ्यवनेषु सुषमदुःपमाप्रतिभागः, पञ्चसु
महाविदेहेषु दुःपमसुषमाप्रतिभागः । इह अतुर्थपि स्थान-
भूत्सर्पिण्यवसर्पिण्यभावाद् नाउत्सर्पिण्यवसर्पिणीकालोऽ-
यर्माधीयते, यथाक्रमं च सुषमसुषमादिभिः कालविशेषैः
सह प्रातभागस्य साहस्यस्य विद्यमानत्वाच्चत्वारः सुषम-
सुषमादयः प्रतिभागा एते भव्यन्तः । तदस्मिन् प्रतिभाग-
अतुष्टयलक्षणे नाउत्सर्पिण्यवसर्पिणीकाले विद्यमाने ' ति-
सु' ति—आद्येषु सुषमसुषमाप्रतिभागादिषु त्रिषु प्रतिभा-
गेषु द्वे सम्यक्त्वधृतसामायिके जीवः प्रतिपद्यन्ते । 'पलि-
भागम्मि चउत्थे अउध्विहं' ति—महाविदेहेषु अतुर्थे दुः-
पमसुषमाप्रतिभागं अतुर्विधमपि सामायिकं प्रतिपद्यन्ते ।
'चरणवर्जियमकाले' ति—अकाल—कालाभावे बाह्यद्वीप-
समुद्रेषु चरणवर्जितमाद्यं सामायिकत्रयं मत्स्यादयः प्रति-
पद्यन्ते । 'चरणं वि हुञ्ज गमणं' ति—नन्दीश्वरादौ विद्या-
चारणादीनां गमने चरणमपि पूर्वप्रतिपन्नं सर्वधिरतिमा-
मायिकमपि भवेदित्यर्थः । 'सर्वं सर्वत्र साहरणं' ति—
देवादिना तु सहरणं प्रतीत्य सर्वं अतुर्विधमपि सामायि-
कं सर्वत्र निःशेषेऽपि कालं प्राप्यते । इति गाथाद्वयार्थः ।
गते कालद्वारम् ।

(४६) इक्षानीं गतिद्वारं विभण्णिपुराह—

चउसु वि गर्हसु नियमा, सम्मत्तसुयस्स होइ पडिवत्ती ।

मणुएसु होइ विरई, विग्याविरई य तिरिएसु ॥२७११॥

अतस्त्वपि नारकतिर्यङ्गमगगतिषु सम्यक्त्वधृत-
सामायिकयोर्नियमात् प्रतिपत्तिर्भवति, न पुनर्न भवतीत्य-
र्थं नियमो द्रष्टव्यः, भवत्येव सदैव तत्प्रतिपत्तिरित्येवं तु
न नियमः, कदाचिदन्तरस्यापि तत्प्रतिपत्तिरिहैव वक्ष्यमा-
णत्वादिनि पूर्वप्रतिपन्नास्तु सदैव लभ्यन्त इति । तथा,
मनुष्येषु प्रतिपत्तिमङ्गीकृत्य भवति विरगताश्चरित्रात्मिका,
नान्यगतिषु, पूर्वप्रतिपन्नास्तु तस्याः सदैवैव विद्यन्त इ-
ति । विरगताश्चरित्रात्मिका देशाश्चरित्स्तिर्यक्तुं भवति इत्यनुब-
न्तं, इहापि सम्भवतस्तत्प्रतिपत्तिर्द्रष्टव्या पूर्वप्रतिपन्नास्तु
सदैव सन्तीति ।

अथ भव्यसंज्ञिद्वारद्वयमभिधातुमाह—

भवसिद्धिओ य जीवो, पडिवज्जइ सो चउएहमस्यरं ।

पडिसेहो पुणऽमस्मि-म्मि मीमए सप्पिपडिवज्जो ॥२७१२॥

अथा भाषिनी सिद्धिर्यस्यासौ भवसिद्धिको भव्यो जी-
वः, स अतुर्णी सामायिकानामन्यतरत् सामायिकम्
प्रतिपद्यते । इदमुक्तं भवति—कदाचित् सम्यक्त्वधृत-
सामायिके प्रतिपद्यते, कदाचिद् देशविरतिम्, कदाचित्
सर्वधिरतिमपि प्रतिपद्यते इति । पूर्वप्रतिपन्नास्तु नाना भ-
व्याश्चतुर्णामपि सामायिकानां सदैव लभ्यन्त इति । एव
संख्याप चतुर्णामपि सामायिकानां कदाचित् किञ्चित् प्र-
तिपद्यते । तथा चाह—'संज्ञिपडिवज्जं' ति—पूर्वप्रतिपन्ना-
स्तु संज्ञिनोऽपि भव्यवत् सदैव प्राप्यन्त इति । 'पडिसेहो,
इत्यादि, पूर्वप्रतिपन्नान् प्रतिपद्यमानानांश्चाश्रित्य चतुर्णा-
मपि सामायिकानां प्रतिपद्यः कार्यः । क? इत्याह—अन्वेति

नि, मिथके, अभव्ये च " सिद्धे नो सरणी, नो असरणी,
नो भव्ये, नो अभव्ये" इति वचसाद् मिथकेः सिद्धोऽभिधी-
यते । ततश्चैते त्रयोऽप्यसंख्यभव्यमिथकाश्चतुर्णामपि सा-
मायिकानां न पूर्वप्रतिपन्ना नापि प्रतिपद्यमानका लभ्यन्त
इति भावार्थः । पुनः शब्दादेर्नञी सास्वादनमाश्रित्य सम्य-
क्त्व-धृतसामायिकयोः पूर्वप्रतिपन्नो भवेदिति द्रष्टव्यम्, त-
था मिथोऽपि भव्यकवली सम्यक्त्वचारित्रसामायिक-
योः पूर्वप्रतिपन्नो भवेदित्यपि दृश्यम् । अयं च न संज्ञी ना-
प्यसंज्ञीति मिथका द्रष्टव्या । आह—यद्येवं सिद्धोऽपि स-
म्यक्त्वसामायिकस्य पूर्वप्रतिपन्नो लभ्यते, अतोऽस्यापि—
किमिति सर्वसामायिकनिषेधः कियते? । सत्यम्, किन्तु
सम्यक्त्ववर्जं सामायिकत्रयं संसारस्थानामेष सम्भवात्,
तत्साहचर्यात् सम्यक्त्वसामायिकमपि संसारिणां सम्ब-
न्धि विचार्यते, तथाभूतं तु सिद्धं नास्तीति निषिध्यते
इत्यदोषः, इति निर्युक्तिगाथाद्वयार्थः ।

पुनःशब्दस्य व्याख्यानं भाष्यकारोऽप्याह—

पुणसहाउ असप्पी, सम्मसुए होइ पुव्वपडिवज्जो ।

मीमो भवत्थकाले, सम्मत्तचरित्तपडिवज्जो ॥२७१३॥

गतार्था ।

अथोच्छ्वासनिःश्वासकर्तृद्वारद्वयमभिधत्तया प्राह—

उसासय नीमासय-मीसं पडिसेहो दुविह पडिवज्जो ।

दिट्ठी य दा नया खलु, ववहारो निच्छ्वां चवा २७१४ ।

उच्छ्वासिनीत्युच्छ्वासकः, निःश्वासिनीति निःश्वासकः, आना-
पानपर्याप्तिपरिनिष्पन्न इत्यर्थः । 'स अतुर्णामपि सामायि-
कानां प्रतिपद्यमानकः सम्भवति, पूर्वप्रतिपन्नकस्त्वस्येव,
इति वाक्यशेषः । मिथः अत्वानापानपर्याप्त्यपर्याप्तो भ-
व्यते । तत्र प्रतिपत्तिमङ्गीकृत्य प्रतिपद्यः, नासौ अतुर्णामपि
प्रतिपद्यमानकः सम्भवतीति भाषणा । 'दुविहपडिवज्जो' ति
स एव द्विविधस्य सम्यक्त्वधृतसामायिकस्य प्रतिपन्नः
पूर्वप्रतिपन्नो भवति देवादिर्जन्मकाल इति । अथवा—मिथ-
सिद्धः, तत्र अतुर्णामपि सामायिकानां पूर्वोक्तयुक्तरुभयथाऽपि
प्रतिपद्यः 'दुविहपडिवज्जो' ति—इह मिथः शरीररहितत्वाद्
नाउच्छ्वासानःश्वासकत्वेन शैलशीगतोऽप्योगिकवली गृह्यते,
स द्विविधस्य—सम्यक्त्वचारित्रसामायिकस्य पूर्वप्रतिपन्नो
भवति । इष्टौ विचार्यमाणायामौ द्वौ नवौ खलु विचारको व्यव-
हारो निश्चयश्चैव । तत्रास्य यथा मतिज्ञानविचारऽज्ञानां ज्ञा-
नं प्रतिपद्यते, तथेहाप्यसामायिकी-असामायिकवान् सा-
मायिकं प्रतिपद्यते, तथाऽसामायिकी दीर्घकालिकी तत्प्रति-
पत्तिः । द्वितीयस्य तु यथा ज्ञानी ज्ञानं प्रतिपद्यते तथात्रा-
पि सामायिकी-सामायिकवान् सामायिकं प्रतिपद्यते, सा-
मायिकी च तत्प्रतिपत्तिः, क्रियाकालनिष्ठाकालयोरभेदात् ।
इति निर्युक्तिगाथाद्वयार्थः ।

(४७) मिथशब्दभावार्थं व्यवहारनिश्चयनयमतविचारं च
भाष्यकारोऽप्याह—

मीमो नो उसासय-नीमासो तेहिं जो अपज्जतो ।

हुञ्ज पवसो दांमि उ, सेलेमिगओ चरित्तं चा ॥२७१५॥

पढमसासामइगी, पडिवज्जइ विइयगस्स सामइगी ।

ववहारनिच्छयमयं, नेयं मइनाणलाभो व्व ॥ २७१६ ॥

इह मित्रं ना उच्छ्वासकनिःश्वासकोऽयांगिकवली गृह्णत । तथा-ताभ्यामुच्छ्वासनिःश्वासाभ्यामपर्याप्तिकंभइ मित्रः । स चापर्याप्तको देवादिजन्मकाले द्विविधस्य सम्यक्त्व-भृतसामायिकस्य पूर्वप्रतिपन्नो लभ्यते । यस्तु नोउच्छ्वासक-निःश्वासको मित्रः शैलेशीयतांऽयांगिकवली, स चारित्र-सामायिकं चशब्दात्-सम्यक्त्वसामायिकं चाश्रित्य पूर्व-प्रतिपन्नः प्राप्यत इति । दृष्टौ नयत्रिचारे प्रथमस्य व्यव-हारनयस्यासामायिकी-असामायिकत्वात् सामायिकं प्रतिपद्यते, द्वितीयस्य तु निश्चयनयस्य सामायिकी-सामायिक-त्वात् सामायिकं प्रतिपद्यत इत्येवमादिभ्यस्वहारनिश्चयनयमते प्रतिज्ञानलाभ इवात्रापि विज्ञेयम् इति गाथाद्वयार्थः ।

(४८) अथाहारकपर्याप्तिकद्वारद्वयमाह—

आहारगो उ जीवो, पडिवज्जइ मो चउयहमणयरं ।

एमेव य पज्जतो, मम्मत्तसुए सिवाइयरो ॥२७१७॥

आहारयनीत्याहारकस्तु यो जीवः स चतुर्णां सामायिकानां प्राग्बन्धनतत् प्रातिपद्यते, पूर्वप्रतिपन्नस्त्वस्त्येव, प-डिवज्जः पर्याप्तिकः पर्याप्तकोऽयमेव चतुर्णामन्यतरत् प्रा-तिपद्यते, पूर्वप्रतिपन्नस्त्वस्त्येव । 'सम्मत्तसुए निथा इय-रो' इति-इतरोऽवाहारकोऽपर्याप्त तश्च, तत्रानाहारकोऽपान्तगतगतौ सम्यक्त्वभ्रुते अङ्गीकृत्य स्य द्-भवेत् पूर्व-प्रतिपन्नः, 'प्रतिपद्यमानस्तु नैव' इति धाक्यशेषः । कवली तु समुद्रातशैलेश्वस्थायामनाहारको दर्शनचरणसामा-यिकद्वयस्य पूर्वप्रतिपन्नो लभ्यते, अपर्याप्तोऽपि सम्यक्त्व-भ्रुते अधिक्त्य स्यात् पूर्वप्रतिपन्नः । इति निर्युक्तिगाथाार्थः ।

अत्र भाष्यम्—

पुव्वपवसोऽखाहा-रगो दुगं सो भवंतरालमि ।

चरणं सेलेसाइसु, इयरो ति दुगं अपज्जतो ॥२७१८॥

गतायां, नवरं 'चरणं सेलेसाइसु' इति-आदिशब्दात्-समुद्रातपरिग्रहः । ततश्च शैलेश्यां समुद्राते च केवल्यना-हारकधरणस्यापलक्षणत्वात् सम्यक्त्वसामायिकं चारि-त्र-सामायिकं चाश्रित्य पूर्वप्रतिपन्नः प्राप्यत । इवरस्त्वप-र्याप्तको देवादिजन्मकाले सम्यक्त्व-भ्रुतलक्षणसामायिक-द्विकमाश्रित्य पूर्वप्रतिपन्नो लभ्यते इति ।

(४९) साम्प्रतं सुखजन्मद्वारद्वयव्याख्यासयेदमाह—

निदाइभावओ वि य, जागरमाणो चउयहमणयरं ।

अंडयं तह पांयजरो-वयाइदो तिण्णिण चउरो वा ॥२७१९॥

इह सुप्तो द्विविधः-द्रव्यसुप्तः, भावसुप्तश्च । एवं जाग्रद-पीति । तत्र द्रव्यसुप्तो निद्रया, भावसुप्तस्तु मिथ्यादृष्टिः । तथा द्रव्यजागरा-निद्रारहितः, भावजागरः सम्यग्दृष्टिः । तत्र निद्रया भावनाऽपि च जाग्रच्चतुर्णां सामायिकानाम-न्यतरत् प्रातिपद्यते । 'पूर्वप्रतिपन्नस्त्वस्त्येव' इत्यध्याहारः । अपिशब्दां विशेषणं किं विशिनष्टि ? भावजागरः सम्य-ग्दृष्टिर्हे आद्यसामायिकं प्रतीत्य पूर्वप्रतिपन्न एव व्यव-हारनयमतेन भवेत्, निश्चयनयमतेन तु तत्प्रतिपत्ताऽपि भ-यति । चरणं देशविरति चाश्रित्य पूर्वप्रतिपन्नः प्रतिपद्य-मानकश्च भवति । निद्रासुप्तस्तु चतुर्णामपि प्रतिपन्नो भ-
१८१

वति, न तु प्रतिपद्यमानकः, निद्रासुप्तस्य तथाविधायशु-द्ध्यादिसामग्र्यभावात् । भावसुप्तस्तु भयविकलः, तस्य भि-ध्यादृष्टित्वात्, वक्ष्यति च—“मिच्छो उ भावसुप्तो न पव-ज्जइ” इति । अथवा-नियमनो निश्चयव्यवहारनयाभिप्रा-यात् स भावसुप्तः सम्यक्त्वभ्रुतसामायिकद्वयप्रतिपत्तिकाल-सम्यग्दृष्टिर्वा मिथ्यादृष्टिर्वाऽभिहितः, तथा च वक्ष्यते— 'सोऽहवा नयमयाओ । सम्मा वा मिच्छो वा, निच्छयव्यव-हारओऽभिहिओ' इति । इदमुक्तं भवति--निश्चयनयस्य सम्यग्दृष्टिः सम्यक्त्वं प्रतिपद्यते, व्यवहारनयस्य तु मि-थ्यादृष्टिः सम्यक्त्वं प्रतिपद्यते । अतो व्यवहारनयमतेन भावसुप्तो मिथ्यादृष्टिः सम्यक्त्वादिनासायिकद्वयस्य प्रति-पत्ता लभ्यत इति । जन्म चतुर्विधम्—अण्डजम्, पोत-जम्, जगयुजम्, औपपत्तिकं चेति । तत्राण्डजा-हंसाद्यः, पोतजा-हस्याद्यः, जगयुजा-मनुष्याः, औ-पपत्तिका-देवनारकाः । एतेषां यथासंभवं द्वे, त्रीणि, च-त्वारि वा सामायिकानि भवन्ति । तत्र हंसादयो द्वे त्रीणि वाऽऽद्यसामायिकानि कदाचित् प्रतिपद्यन्ते, पूर्वप्रतिपन्ना-स्त्वेषां ते नियमतः सन्त्येव । एवं पोतजा हस्यादयोऽपि वक्रत्याः । जगयुजास्तु मनुष्याश्चत्वार्यपि सामायिकानि प्रतिपद्यन्ते, पूर्वप्रतिपन्नास्तु तेषां नियमतः सन्ति, देव-नारकाः पुनराद्य द्वे सामायिकं प्रतिपद्यन्ते, प्रतिपन्नास्त्वस्य सामायिकद्वयस्य त नियमतः सन्ति । इह च मूला-शयकानि युक्तामंभं पाठा दृश्यते—'अण्डज पोयज जगउय तग तिग चउरो भवे कमसो' इति, टीकायां तु तत्रैवं व्या-ख्यानमभिधीयते-जन्म द्विविधम्-अण्डज-पोतज जगयुज-भेदभिन्नम् । तत्र यथासंख्यं-तिगतितगचउरो भवे कमसो । ततोऽण्डजादीनां प्रयाणामपि व्याख्यानं कृते षष्ठाद् व्या-ख्यातम्—'औपपत्तिकास्तु प्रथमयोद्धयो' इति । भाष्य-टीकाकृताऽप्येतद् मूलावश्यकटीकायते सर्वे प्रायस्तद्व्य-थ्यमेव लिखन्तम् । भाष्यं तु भाष्यामप्यौपपत्तिकानामुपा-दानं कृते दृश्यते । ततोऽस्या गम्भीराङ्कः समाधानं बहुभ्रुता एव विदन्ति । अस्माभिस्तु यथा भाष्ये दृष्टं तथा व्याख्यातम्, संमतमसंगतं चेति पुनस्त एव जानन्ति । इति निर्युक्ति-गाथाार्थः ।

अथ भाष्यव्याख्यानम्—

सम्महिद्धि किर भा-चजागरो दुमि पुव्वपडिवसो ।

हाञ्ज पडिवज्जमाणो, चरणं सो देमविरइं च ॥२७२०॥

मिच्छो उ भावसुप्तो,

न पवज्जइ सोऽहवा नयमयाओ ।

सम्मा वा मिच्छो वा,

निच्छय-ववहारओऽभिहिओ ॥ २७२१ ॥

चउरो जराउजम्मं,

हुज्ज पवसो पवज्जमाणो वा ।

संस तिण्णि पवणो,

दोमि तओ वा पवज्जेज्ज ॥ २७२२ ॥

तिष्ठाऽप्युक्तायां एवेति । नवरं 'संस तिण्णि पवसो' इत्या-

दि, इह शेषग्रहणेनारहजपोतजलक्षणं जन्मद्वयमेव गृह्यते . औपपातिकाम्तु पूर्वप्रतिपन्नाः प्रतिपद्यमानकाश्चाद्योर्ध्वयोरव भवन्तीति द्रष्टव्यमिति ।

(५०) अथ स्थितिद्वारमाह—

उक्तामयद्विर्द्वे ,
पडिवज्जंतं य नत्थि पडिवप्पो ।
अजहणमणुक्कामे ,
पडिवज्जे यावि पडिवप्पो ॥ २७२३ ॥

आयुर्वर्जानां ज्ञानावरणादिकर्मणां त्रिशत्स्वामिणोपमकोटी-
कांठ्यादिकाम्युःकृष्णस्थिता वर्तमानो जीवश्चतुर्णामपि सा-
मायिकानां न प्रतिपद्यमानकां न चापि पूर्वप्रतिपन्नः प्रा-
प्यते, तस्यातिस्फुटत्वेन तदसम्भवात् । आयपन्नयस्त्रिंश-
त्स्वामिणोपमलक्षणायाः मुःकृष्णस्थिता वर्तमानोऽनुत्तरसुरः । पूर्वप्र-
थमसामायिकद्वयस्य प्रतिपन्नः प्राप्यते, सममपूर्वध्व्यप्रति-
ष्ठाननायकस्तु परमासावशेषायुस्तथाविधविशुद्धयुक्तत्वाद्-
स्यैव सामायिकद्वयस्य प्रतिपद्यमानकं पूर्वप्रतिपन्नश्च ल-
भ्यते ; तथा च वदन्ति— ' आउक्कामे वागिण उ पवज्जमा-
णां पवणां वा ' इति । जवन्यायां तु कुल्लकभवग्रहणलक्ष-
णायामायु स्थिता वर्तमानो निगोदादिश्चतुर्णामपि न प्रा-
पद्यमानका नापि पूर्वप्रतिपन्नः प्राप्यते, तस्या विशुद्ध-
त्वेन तदयोग्यत्वादिति । शेषे तु ज्ञानावरणादिकर्मसप्तके
जवन्यामन्तर्मुहूर्तादिकां स्थितिं बध्नन् दर्शनसप्तकानिका-
न्तोऽन्तकृत्कवलित्वप्राप्त्यन क्षपका देशविरतिवर्जितस्य
सम्यक्त्वधुनसर्वाविरतिलक्षणसामायिकत्रयस्य पूर्वप्रतिपन्नो
लभ्यते , तस्यातिविशुद्धत्वेनातिजघन्यस्थितिकर्मबन्धकत्वात् .
क्षपकस्य च देशविरतरसंभवात् , सम्यक्त्वादिप्रतिपत्तेश्च
पूर्वमेव संजातत्वादिति । जघन्यस्थितिकर्मबन्धकत्वेन चह
जघन्यस्थितिकर्म गृह्यते , ननु यात्तकर्मसत्तापेक्षयति ,
व्याख्यानतो विशेषप्रतिपत्तगति । ' अजहणमणुक्कामे '
इत्यादि , अजघन्यान्कृष्टे तु कर्षणयष्टानामपि कर्मणां
मध्यमायां स्थिता वर्तमानो जाय इत्यर्थः । चतुर्णा-
मपि सामायिकानां प्रतिपद्यमानकः पूर्वप्रतिपन्नश्च लभ्यते ।
इति नियुक्तिगार्थाः ।

अथ भाष्यम्—

उक्तामयद्विर्द्वे, न पवज्जंतो न यावि पडिवप्पो ।
आउक्कामे दुप्पि उ, पवज्जमाणां पवणां वा ॥ २७२४ ॥
न जहणा उ ठिर्द्वे, पडिवज्जे नेयपुव्वपडिवप्पो ।
मेमे पुव्वपवप्पो, देमविरइवज्जिए होज ॥ २७२५ ॥
व्याख्यातार्थे एव ।

(५१) साम्प्रतं वेदनेष्वाकषायद्वारत्रयं व्याचिख्यासुगाह—
चउरो वि ति विहवेण,
चउनु वि सएणासु हाइ पडिवची ।
हंटा जहा कमाएँ—
सुवएणयं तह य इहयं पि ॥ २७२६ ॥
अन्वयार्थे सामायिकानि-स्त्रीपुंनपुंसकलक्षणे । त्रिविधेऽपि

वेदे प्राप्यन्ते । इदमुक्तं भवति-अन्वयार्थे सामायिकान्याधि-
कृत्य त्रिविधवेदे विद्यमाने काले प्रतिपद्यमानकः संभवति,
पूर्वप्रतिपन्नस्त्वस्यैव । अयद्वस्तु देशविरतिरहितानां प्रया-
णां पूर्वप्रतिपन्नः स्यात्, न तु प्रतिपद्यमानकः । तथा,
चतुर्ध्वपि संज्ञास्वाहारभयमैधुनपरिग्रहरूपासु चतुर्विध-
स्यापि सामायिकस्य भवति प्रतिपत्तिः—प्रतिपद्यमानको
भवति, न न भवतीत्यर्थः, पूर्वप्रतिपन्नकस्यस्यैव । ' हंटा '
स्ति—अथो यथा ' पढमिल्लुआण उदए नियमा संजायणा
कमायाणं ' इत्यादिना कषायेषु चर्माणे तथहापि वर्णयित-
व्यम्, सामान्यतः तु स्वकषायी चतुर्णामपि प्रतिपद्यमा-
मानकः, पूर्वप्रतिपन्नश्च भवति । अकषायी तु कुल्लकस्वर्वात-
गगो देशाविरतिवर्जसामायिकत्रयस्य पूर्वप्रतिपन्नो भवति,
न तु प्रातिपद्यमानक इति । गतं वेदादिद्वारत्रयम् ।

(५२) साम्प्रतमायुर्ज्ञानद्वारद्वयाभिधत्तया प्राह—

संखेजाऊचउरो, भयणा सम्मसुण्णं खवासाणं ।
ओहण विभागेण य.नाणी पडिवज्जे चउरो ॥२७२७॥

संख्यातवर्षायुर्जीवश्चत्वारं सामायिकानि प्रतिपद्यते, प्र-
तिपन्नस्त्वस्यैव ' इति शेषः । ' भयणे ' त्यादि भजना—धि-
कल्पना सम्यक्त्वधुनसामायिकयारभेख्ययवर्षायुषाम् । इ-
यमत्र भावना—विद्यमानकालेऽसंख्ययवर्षायुषां सम्यक्त्व-
धुनयोः प्रतिपद्यमानकः स्वमवति पूर्वप्रतिपन्नस्त्वस्यैव-
ति द्वारम् । ' ओहणे ' त्यादि ओधने--सामान्यता निश्च-
यनयमतेन ज्ञानी अन्वयार्थे सामायिकानि प्रतिपद्यते,
व्यवहाराः नयमतेन त्वज्ञानेन एव सम्यक्त्वधुनप्रतिपत्तेः ।
पूर्वप्रतिपन्नस्तु ज्ञानी चतुर्णामप्यस्यैव । विभागेन च
भेदेन यदा ज्ञानी चिन्त्यते तदा मतिधुनज्ञानी ह सम्य-
क्त्व—धुनसामायिके युगपत् प्रतिपद्यते । देशसर्वाविरति-
सामायिके तु भजनया प्रतिपद्यते । पूर्वप्रतिपन्नस्तु चतु-
र्णामप्यस्यैव । अर्थाधिज्ञानी तु सम्यक्त्व—धुनसामायिक-
योः पूर्वप्रतिपन्न एव न प्रतिपद्यमानकः । देशविरतिसामा-
यिके तु न प्रतिपद्यते । देवनायकयतिश्रावका हि अन्वयार्थे-
ऽवधिस्वामिनः । तत्राद्यत्रयस्य देशविरतिप्रतिपत्तेश्चसम्भव
एव, श्रावकोऽप्यवधिज्ञानं प्राप्य देशविरति प्रतिपद्यते
इत्येवं न, किन्तु पूर्वमभ्यस्तदेशविरतिगुणः पश्चादवधि
प्रतिपद्यते, देशविरत्यादिगुणप्राप्तिसुपूर्वकत्वादवधिज्ञानप्रति-
पत्तेरित्येतावद् गुरुभ्याऽस्माभिरवगतम्, तत्त्वं तु केवलितो
धिदन्ति । सर्वाविरतिसामायिके तु प्रतिपद्यते । पूर्वप्रतिपन्न-
स्तु सर्वेषामप्यस्यैव । मनःपर्यायज्ञानी तु देशविरतिरहित-
सामायिकत्रयस्य पूर्वप्रतिपन्न एव, न तु प्रतिपद्यमानः, युग-
पद्वा सह तेन वा चागि च प्रतिपद्यते तीर्थकृत्, उक्तं च—' प-
डिवज्जामि चरित्ते, चउनाणी जाय कुउमत्था " इति । भव-
स्थकवलितसम्यक्त्वचारित्रसामायिकयोः पूर्वप्रतिपत्ता भव-
ति, न तु प्रतिपद्यमानकः । इति नियुक्तिगार्थाः ।

भाष्यम्—

दोसु जुगवं चिय दुगं, भयणा देसविरइण य चरणे य ।
ओहिम्मि न देसवर्यं, पडिवज्जे हाइ पडिवप्पो ॥२७२८॥
देसव्ययवर्जं मा-ण्णे पवप्पो समं पि च चरित्तं ।

भवकेवले पवन्नो, पुष्यं सम्मत्तचारितं ॥ २७२६ ॥
उक्ताथं एव, नवरं 'दोसु जुगधं चिय दुगं' ति-द्वयोर्मतिज्ञान-
श्रुतज्ञानयोर्युगपदेव प्रतिपत्तिमाश्रित्य सम्यक्त्व-श्रुतसा-
मायिकद्विकं प्राप्यत इति ।

(५३) अथ योगोपयोगशरीरद्वारत्रयाभिधत्तया प्राह—
चउरो तिविहे जोए, उवन्नोगदुगम्मि चउरो पडिवज्जे ।
आरालिए चउकं, मम्मसुयविउव्विए भयणा ॥२७३०॥

चत्वार्यपि सामायिकानि सामान्यतस्त्रिचययोगे मनावा-
कायलक्षणं सति प्रतिपत्तिमाश्रित्य विवक्षिते काले सम्भव-
न्ति, प्राक्प्रतिपन्नतां त्वधिकृत्य विद्यन्त एव । विशेषतस्तद्यौ-
वारिककाययोगवति योगत्रयं चत्वार्युभयथाऽपि लभ्यन्ते ।
वैक्रियर्माहते तु योगत्रये सम्यक्त्वश्रुते उभयथाऽपि प्राप्यन्ते,
देशसर्वविरती तु पूर्वप्रतिपन्नं लभ्यन्ते । आहारकयुक्तं तु यो-
गत्रयं देशविरतिराहृतानि त्रीणि पूर्वप्रतिपन्नानि भवन्ति,
तैजसकर्मणयोग एव केवलंऽपान्तगलगतावाद्ये सामायि-
कद्वयं प्राक् प्रतिपन्नतामधिकृत्य प्राप्यन्ते । केवालसमुद्धानं तु
सम्यक्त्वचारित्रसामायिकं पूर्वप्रतिपन्नं प्राप्यन्ते । मनायोग
केवलं न किञ्चित्, तस्यैवाभावात् । एवं वाययोगऽपि काय-
वाययोगद्वये द्वीन्द्रयादेषूपक्षमात्रस्य सास्वादनस्य पूर्वप्र-
तिपन्नं सम्यक्त्वश्रुते प्राप्यन्ते इत्यलं विस्तरण । ' उवन्नोग
न्याद, साकारानाकारभेद उपयोग उपयोगद्वये चत्वारि
प्रतिपद्यते, प्राक् प्रतिपन्नस्तु विद्यन्त एव । अ-
त्राऽऽक्षेपपरिहारो भाष्यकार एव वक्ष्यति । ' आरालिए' इ-
त्यादि, औदारिकशरीरे सामायिकचतुष्कमुभयथाऽप्यस्ति ।
सम्यक्त्वश्रुतयोर्वैक्रियशरीरे भजना-विकल्पना कार्यान्वादि
कदाचित् तं प्रतिपद्यन्ते, कदाचिद् नति । देशविरतिसर्वविर-
तिसामायिकं तु वैक्रियशरीरणास्तयैगमनुष्या अपि न प्रति-
पद्यन्ते । विक्रियाप्रवृत्तित्वेन किल तेषां प्रमत्तत्वादिनि । पू-
र्वप्रतिपन्नस्तु वैक्रियशरीरे अनुर्णामपि प्राप्यन्त एव । शेषश-
रीरविचारः प्रस्तुतगाथायामेवाद्यौ निर्कापितयोगद्वारानुसा-
रत एव भावनाय, इति निर्गुक्तिगार्थः ।

यदुक्तम् ' उवन्नोग दुगम्मि चउरो पडिवज्जे ' इति । तत्र
भाष्यकारः प्रथमुत्थापयन्नाह—

सव्वाओ लडीओ, जह सागारोवन्नोगभावम्मि ।

इह कहम्मवन्नोगदुगे, लब्भइ सामाह्यचउकं ॥२७३१॥

आह ननु, 'सव्वाओ लडीओ सागारोवन्नोगोवउत्तस्स
भवति' इत्यागमं प्रोक्तम् । ततो यदि एतस्मादागमात् सर्वा
अपि लब्धयः साकारोपयोग एव भवन्ति; तर्हि कथमिह
प्रोच्यन्ते—' उपयोगद्वयेऽपि सामायिकचतुष्टयं लभ्यन्ते' इति? ।

अत्र परिहारमाह—

सो किर निअमो परिव-डुमाणपरिणामथं पइ इहं तु ।

जोऽवड्डियपरिणामो, लभेज स लभिज्ज-बीए वि ॥२७३२॥

'सव्वाओ लडीओ' इत्यादिको यस्त्वयाऽऽगमोक्तनियमो-
ऽभिधीयते स किल परिधर्मानपरिणामकं जीवं प्रात
द्रष्टव्यः । इह च प्रस्तुते योऽवस्थितपरिणामो जीवः सामा-
यिकानि लभते, स द्वितीयऽप्यनाकारोपयोगे लभते ता-
नि, इति न विरोधः ।

आह ननु यद्यवमनाकारोपयोगेऽपि लब्धौ सत्यां 'सव्वा-
ओ लडीओ सागारोवन्नोग' इत्याद्यागमं साकारोपयोग-
स्यैव प्रहणं किमर्थम् ? इत्याशङ्क्याह—

पायं पवड्डमाणो, लभए सागारगहणया तेण ।

इयरो उ जहच्छाप, उवसमसम्माह लाभम्मि ॥२७३३॥

प्रायो-बाहुल्येन वर्धमान-प्रवर्धमानपरिणाम एव जीवा
लब्धीलभते, तेनागमं साकारोपयोगस्यैव प्रहणं कृतम् ।
इतरस्त्ववस्थितपरिणामो यदृच्छया सकृत् कदाचिद्वैपश-
मिकसम्यक्त्वादिलाभकाले प्राप्यते, इत्याकारोपयोगस्य
स्वल्पत्वेन सतोऽप्यविवक्षितत्वात् सूत्रऽप्रहणम् । आदिश-
द्वान-श्रुतेदेशसर्वविरतिस्वामायिकलाभपरिग्रहः । अयमत्र
भाष्यार्थः, यथा—' सव्वाओ लडीओ सागारोवन्नोग' इ-
त्यादिक आगमं, तथा—' उवन्नोगदुगम्मि चउरो पडिवज्जे'
इत्ययमप्यागम एव, अतः परस्परप्रतिस्पर्द्धितैदान्तिकव-
चसां व्यवस्था न्याय्या । सा चयम्—याः सम्यक्त्वं लब्ध्वा
मिथ्यात्वं गतानां पुनरपि कुर्ताश्चत् शुभादयात् प्र-
तिक्षणं प्रवर्धमानाध्यवसायवतां सम्यक्त्व-चारित्रादि-
लब्धयो भवन्ति, याश्चावध्यादिलब्धय उन्पद्यन्ते ताः
सर्वाः साकारोपयोगोपयुक्तस्य द्रष्टव्याः । यास्तु प्रथ-
मसम्यक्त्वलाभकालेऽन्तरकरणप्रविष्टस्यावस्थिताध्यवसा-
यस्य सम्यक्त्वाद्दलब्धयो भवन्ति ता अनाकारोपयो-
गेऽपि भवन्ति न कश्चिद् दोषः । अन्तरकरणे च चर्तमानः
सम्यक्त्व-श्रुतसामायिकलाभसमकालमेव कश्चिदतिविशु-
द्धत्वाद् देशविरतिम्, अपरस्त्वातिविशुद्धत्वान् सर्वाविर-
तिमपि प्रतिपद्यन्ते; इत्यौपशमिकसम्यक्त्वलाभकालेऽवस्थि-
तपरिणामस्यानाकारोपयोगवर्तिनोऽपि चत्वार्यपि सामा-
यिकानि भवन्ति, स्वल्पत्वाच्चैतदप्रागमे न विवक्षितमातं ।

(५४) कथं पुनरिदमौपशमिकसम्यक्त्वं जीवस्याभ्युपगन्त-

व्यम् इत्याह—

ऊमरदेसं दड्ढि-ल्लयं व विज्झाह वणदवो पप्प ।

इय मिच्छस्स अणुदए, उवसमसम्मं मुणेयव्वं ॥२७३४॥
यथोपरदेशं पूर्ववद् दग्धप्रदेशं वा प्राप्य वनदवा विध्या-
यति, इत्येवमन्तरकरणे प्राप्य मिथ्यात्वस्यानुदये मिथ्या-
त्वाद्यवहवाहुपशान्त औपशमिक सम्यक्त्वं जीवस्य मुनि-
तस्यमिति ।

कदा पुनरिदं भवति ? इत्याह—

उवमामगसेद्विगय-स्स होइ उवमामगं तु सम्मत्तं ।

जो वा अकयतिपुंजो, अस्सवियमिच्छो लहइ सम्मं ॥२७३५॥
प्रागुक्तार्था ।

(५५) कथं पुनरन्यौपशमिकसम्यक्त्वलाभेऽवस्थितपरि-
णामत्वम् ? इत्याह—

जे मिच्छस्साणुदओ, न हायए तेण तस्स परिणामो ।

जे पुण सयमुवसंतं, न वड्डए तेण परिणामो ॥२७३६॥

यद्-यस्मादन्तरकरणे मिथ्यात्वस्यानुदयस्तेन तस्माद् न
हीयत तस्य परिणामः, हानि कारणभावात् । यस्मात् पुनः
सत्तागतं मिथ्यात्वमुपशान्तं विष्कम्भितोद्यमपतीतिमिथ्या-
स्वभावं च, तेनास्य परिणामो न चधते । यथा इह-वनद-

वा दाह्याभावाद् न वर्धते ; किन्तु विधायति, इत्येवं वेद्य-
स्य मिथ्यात्वस्याभावात् तत्कृपाया निवृत्तिकरणवद् नौप-
शामिकसम्यग्दृष्टः परिणामो वर्धते किन्त्ववस्थित एवास्ते ,
अतोऽवस्थितपरिणामत्वमिति ।

(५६) ' आराणि च उक्तं ' इत्यादिर्व्याख्यानमाह—

दुगपडिवत्ती वेउ-व्वियम्मि सव्वाइं पुव्वपडिवत्तो ।
देसव्वयवजाइं, आहाराइंसु तीसुं तु ॥ २७३७ ॥

उक्तार्था । नवरमाहारकशरीरे देशविरतिवर्जसामायिकत्रयं
पूर्वप्रतिपन्नमवाप्यते, अतुर्देशपूर्वावदो देशविरंतरभावात्,
शेषाणां तु पूर्वप्रतिपन्नत्वेन प्रतिपत्तरसम्भवादिनि । तैजसका
भणयोस्तु कवलिसमुद्रघाते अतुर्थपञ्चमत्तृतीयसमयेषु सम्य-
क्त्ववधारणसामायिकस्य विग्रहगती तु सम्यक्त्वधृतयोः
पूर्वप्रतिपन्नः प्राप्यते । इति गाथासप्तकार्थः ।

(५७) अथ संस्थानादिहारप्रथमाह—

सव्वेषु वि संठाणे-सु लहइ एमेव सव्वमंघयणे ।

उक्कोसजहन्नं व-जिजऊण माणे लभे मणुओ ॥२७३८॥

संस्थितिः संस्थानमाकारविशेषलक्षणम् । तच्च ' सम-
अउरंसं निग्गोहमंडलं ' इत्यादिभेदात् षोढा । तत्र
सर्वेष्वपि संस्थानेषु लभते—प्रतिपद्यते अन्वार्थेपि सामायि-
कानि, ' प्राक् प्रतिपन्नोऽप्यस्ति ' इत्यध्याहारः ।

(सहनन)—

' एमेव सव्वसंघयणे ' ति—संहन्तिः सहननमस्तिषसञ्चय-
विशेषः, तानि च वज्रर्षभनाराच्चादिभेदात् षड् भवन्ति ।
एतेषु च यथासंस्थानेष्वेवमेव निगद्यशेषो विचारः कस्तव्यः,
पूर्वप्रतिपन्नानि प्रतिपद्यमानानि चैतेष्वपि अन्वार्थे लभ्य-
न्त इत्यर्थः ।

(अथगाहना)—

' उक्कोसे ' इत्यादि मीयते इति मानं—शरीरस्य प्रमाणप्रव-
गाहनत्यर्थः । तत्र मनुष्यस्यात्कृष्टमानं त्रीणि गम्यूतानि,
जघन्यं त्वक्कुलासङ्ख्ययभागः, एतदुत्कृष्टं जघन्यं च मानं
वर्जयित्वा मध्यमशरीरमानं वर्तमानो मनुष्यो लभते—प्रति-
पद्यते ' अन्वार्थेपि सामायिकानि ' इति प्रकृमाद् गम्यते ।
पूर्वप्रतिपन्नस्त्वस्यैव । जघन्यावगाहस्तु गर्भजमनुष्यः स-
म्यक्त्वधृतयोः पूर्वप्रतिपन्नः सम्भवति । न तु प्रतिपद्यमान-
कः उत्कृष्टावगाहनस्तु । अगम्यूनः सम्यक्त्व-धृतयोर्द्वि-
धाऽप्यस्ति । नारकश्चा अपि जघन्यावगाहनाः सम्यक्त्व-
धृतयोः पूर्वप्रतिपन्नाः सम्भवन्ति न तु प्रतिपद्यमानकाः ।
मध्यमोत्कृष्टावगाहनास्त्वतयोः प्रतिपद्यमानकाः सम्भवन्ति,
पूर्वप्रतिपन्नास्तु सन्त्येव, तिर्यञ्चस्तु पञ्चन्द्रिया जघन्याव-
गाहनाः सम्यक्त्व-धृतयोः पूर्वप्रतिपन्नाः सम्भवन्ति न-
तु प्रतिपद्यमानकाः उत्कृष्टावगाहनास्तु षड्गम्यूनस्तनयोर्द्वि-
धाऽपि लभ्यन्ते । मध्यमावगाहनास्तु द्वयाग्रयाणां वा सर्व-
विरतिवर्जितानां प्रतिपद्यमानकाः सम्भवन्ति पूर्वप्रतिपन्ना-
स्तु त्रयाणां सन्त्येव इति निर्युक्तिगाथार्थः ।

अथ भाष्यम्—

न जहन्नोगाहणो, पवज्जण दोणिण होअ पडिवत्तो ।

उक्कोसागाहणो, दुहा विदां तिन्नि उ तिरिकत्तो. २७३६।

जघन्यावगाहनां गर्भजमनुष्यस्तिर्यक् च न किञ्चित् प्रति-
पद्यते, द्वयोस्त्वाद्ययोः पूर्वप्रतिपन्ना भवन्तु । उत्कृष्टावगा-
हनस्त्वतयोर्द्विधाऽपि पूर्वप्रतिपन्नः प्रतिपद्यमानकश्च भवति ।
मध्यमावगाहनां मनुष्यधृतुर्णामपि सामायिकानां पूर्वप्र-
तिपन्नः प्रतिपद्यमानश्च लभ्यते इति द्रष्टव्यम् । पञ्चन्द्रिय-
निर्यक् पुनर्द्वयोगद्ययोः त्रयाणां वा सर्वविरतिवर्जितानां
' द्विधापि ' इत्यत्रापि वर्तते, पूर्वप्रतिपन्नः प्रतिपद्यमानश्च
भवति इति गाथार्थः ।

(५८) अथ लेश्याहारमाह—

सम्पत्तसुयं सव्वा-सु लहइ सुद्धासु तीसु य चरितं ।

पुव्वपडिवत्तो पुण, अन्नयरीण उ लेसाए ॥ २७४० ॥

सम्यक्त्वधृतसामायिके सर्वास्वापि कृष्णादिकासु शुक्ला-
स्तासु षट्स्वपि लेश्यासु लभते—प्रतिपद्यते नरकादिः । आ-
रिचं तु देशसर्वविरतिलक्षणं शुद्धास्त्वेषोपरितर्णेषु तैजसी-
पद्यशुक्ललक्षणासु तिसृषु लेश्यासु प्रतिपद्यते ।
पूर्वप्रतिपन्नः पुनः परणामन्यतरस्यामापि लेश्यायां चारिचि
सम्यग्दर्शादपि प्राप्यते । इति निर्युक्तिगाथार्थः ।

अथ भाष्यकारः प्रथमुत्थापयन्नाह—

नणु महसुयाइलाभो-ऽभिहिओ सुद्धासु तीसु लेसासु ।

सुद्धासु असुद्धासु य, कहमिह सम्पत्तसुयलाभो ॥२७४१॥

ननु पूर्वं ज्ञानपञ्चकांचचारं मतिभ्रुतां ज्ञानलाभः शुद्धा-
स्त्वेषु तैजसीप्रभृतिषु तिसृषु लेश्यास्वाभिहितः, इह तु
शुद्धास्त्वेषु च षट्स्वापि सम्यक्त्वधृतलाभोऽभिधी-
यमानः कथं न विरुध्यते ? इति ।

अथ परिहारमाह

सुरनेरइएसु दुगं, लब्भइ य दव्वलेसया सव्वे ।

नाणसु भावलसा-ऽहिगया इह दव्व लेसाआं ॥२७४२॥

इह तावत् सुरनारकस्यापि सम्यक्त्वधृतसामायिकद्वयं ल-
भ्यते एव ते च सुरनारकाः सर्वेऽप्यवस्थितद्रव्यलेश्या भ-
वन्ति, यथासम्भवं षडपि कृष्णाद्द्रव्यलेश्यास्त्वेष्ववस्थि-
ताः भ्रुते प्रतिपद्यन्त इत्यर्थः । भावलेश्यास्तु तेषां परावृ-
त्त्या कस्यचित् कांचिद्व भवति । तिर्यग्मनुष्याणां त्वव-
स्थिता द्रव्यलेश्या न भवन्ति, किन्तु-द्रव्यलेश्या, भाव-
लेश्या च सर्वेषां परावर्तते । देवनारकाणामपि द्रव्यलेश्यै-
वावस्थिता, भावलेश्या तु तेषामपि परावृत्त्या कदाचित्
कांचिद्व भवति । ततश्च सुरनारका अपि यदा सम्यक्त्वा-
दिकं लभन्ते तदा भावलेश्या तैजस्यादीनामन्यतरा शुद्धै-
व भवति, अशुद्धा तु नित्यावस्थितत्वात् तेषां द्रव्यलेश्यै-
व द्रष्टव्या न तु भावलेश्या । एवं च स्थिते ज्ञानेषु मत्या-
दिषु पूर्वं लाभन्तिनायां भावलेश्यैवाधिकृता भावलेश्या-
मेवाङ्गीकृत्य शुद्धलेश्याशये तज्ज्ञान उक्त इत्यर्थः । इह तु
सम्यक्त्वधृतसामायिकलाभकिन्नायां देवनारकानाभित्य द्र-
व्यलेश्या आधिकृताः, तेन सुद्धास्त्वेषु च सर्वासु ले-
श्यासु तज्ज्ञान उक्त इति भावः । भावलेश्यामङ्गीकृत्य पुन-
रिहापि शुद्धास्त्वेषु तैजस्यादिलेश्यासु तज्ज्ञानोऽव-
गन्तव्यः । इति न कश्चिद् विरोधः । आह—ननु यदि देव-
नारकाणां कृष्णादिका अशुभा द्रव्यलेश्याः सदाऽवस्थिता

भवन्ति तदा सम्यक्त्वादि-लाभकाले कथं तेषां शुभभा-
षलेभ्यासम्भवः । द्रव्यलेश्या हि भाषलेभ्या जनयन्ति ।
ततः कृष्णादिभ्यां द्रव्याण्यशुभानि कथं शुभभाषलेभ्या-
जनयन्तुः, अशुभकारणात् शुभकार्यायोगात् ? इति सत्यम्,
किन्तु—नारकादीनामपि सम्यक्त्वाविलाभकाले कथमपि
यथाप्रवृत्तिकरणेन शुभानि तैजस्यादिद्रव्यलेश्याद्रव्याण्या-
स्त्वप्यन्ते । ततो यथाऽऽदर्शः श्येनोऽपि जपाकुसुमादिव-
स्तुप्रतिविम्बसंक्रान्तौ रक्षादिरूपतां प्रतिपद्यते तथा कृष्णा-
द्यशुभद्रव्याण्यपि तैजस्यादिशुभद्रव्यप्रतिविम्बसंक्रमे नि-
जरूपोत्कटतां परित्यज्य तदाभासतां प्रतिपद्यन्ते ।
ततो नारकादीनामपि कृष्णाद्यशुभद्रव्यानुभावं मन्दतां नी-
त्वा शुभानि तैजस्यादिद्रव्याणि शुभां भाषलेभ्यां जनयन्ति
अतोऽवस्थितायामपि कृष्णादिद्रव्यलेश्यायां नारकदेवानां
सम्यक्त्वाविलाभकाले शुभभाषलेभ्यासम्भवा न विरु-
ध्यते । इत्येवं विमन्तरेण । तदर्थिना तु—“ से नृणो भवेत् ।
किण्वलेसा नीललेसे पप नो नारकसाप, नो तावन्साप ”
इत्यादि प्रज्ञापनासूत्रं मूलायश्यकटीकादिलिखितमनुसरणी-
यम् इति गार्थाद्वयार्थः ।

(४६) अथ परिणामद्वारमाह—

चतुर्ते परिणामे, पडिवज्जइ सो चउएहमएणयरं ।

एमव वड्डियम्मि वि, हायंतो न किंचि पडिवजे ॥२७४३॥

परिणामः—अध्ययसायविशेषः। तत्र शुभशुभतररूपतया वर्ध-
मानं परिणामं प्रतिपद्यते स वर्धमानपरिणामो जीवश्चतुर्णां
सम्यक्त्वादि सामायिकानामन्यतरादिति । एवमेव पूर्वोक्त्या-
यनान्तरकरणावावर्षास्थितेऽपि शुभे परिणामं प्रतिपद्यते स
चतुर्णामन्यतरादिति । हीयमाने तु क्षीयमाणे शुभे परिणामे न
कश्चित् सामायिकम् प्रतिपद्यते, संक्रियन्त्यात् । प्राक्प्रति-
पन्नस्तु त्रिष्वपि परिणामेषु भवतीति ।

(६०) अथ वेदनासमुद्धानकर्मद्वारद्वयमाह—

दुविहाए वैयणाए, पडिवज्जइ सो चउएहमएणयरं ।

असमोहआं वि एमे—व पुव्वपडिवज्जए भयणा ॥२७४४॥

द्विविधायां वेदनायां साता-ऽसातरूपायां सत्यां प्रतिपद्यते
स चतुर्णामन्यतरत्, प्राक्प्रतिपन्नश्च भवतीति द्वारम् । सम्-
एकीभाष, उत—प्राबल्यं, वेदना-कषायाद्यनुभवापरिणामेन
रुहेकीभाषमापन्नस्य जन्तोवेदनीयादिकर्मपुद्गलानां प्राब-
ल्येन इननं—घातः समुद्घातः । स च कषालिसमुद्घातादिभे-
दात् सप्तविधः, उक्तं च—“कषालिकनायमरणा, वैयणवउव्वित-
यआहारं । सप्तविहसमुद्घाता, यन्नतो वीयरगोहि ॥ १ ॥”
समुद्घाते एव कर्म—क्रिया समुद्घातकर्म तद्द्वार-
मितः प्रोच्यते । तत्र केवलत्यादिसमुद्घातेन समपहतस्य
विपक्षोऽसमपहतः । सोऽप्येवमेव वेदनावद् वाक्यः, चतुर्णां
प्रतिपद्यमानकः पूर्वप्रतिपन्नश्च भवतीत्यर्थः । “पुव्वपडिव-
ज्जए भयणं” इति—इदं साध्याहारं व्याख्येयम्, तद्यथा—यस्तु
केवलत्यादिसप्तविधसमुद्घातेन समपहतः स न किञ्चित्
सामायिकं प्रतिपद्यते । पूर्वप्रतिपन्नकं तु भजना-सेवना सम-
र्थनाविधिः कार्ये इति यावत् । समपहतो हि सामायिकद्र-
व्यस्य त्रयस्य वा पूर्वप्रतिपन्नको भवति । तत्र कषालिसमुद्घा-
१२२

ते सम्यक्त्वकारित्रत्नामायिकद्रव्यस्य पूर्वप्रतिपन्नको लभ्यते ।
शेषसमुद्घातेषु पुनर्देशधिरनिवर्जसामायिकत्रयस्य कारित्र-
वर्जस्य वा सामायिकत्रयस्य पूर्वप्रतिपन्नः प्राप्यते इति
निर्युक्तिगार्थाः । विशेष० । आ० म० ।

(६१) निर्वेष्टनोद्धर्तनद्वारद्वयमाह—

इव्वेण व भाविल्ल य, निव्वेडुतो चउएहमएणयरं ।

नरएसु अणुव्वट्टे, दुग तिग चउरो सि उव्वट्टे ॥२७४५॥

द्रव्यतः सामायेन सर्वकर्मप्रदेशान्, विशेषतस्तु तस्य
चतुर्विधस्य सामायिकस्य यदावरणं ज्ञानावरणमोहनीयल-
क्षणं तदप्रदेशान् निर्वेष्टयन्-निर्जग्यन्, भावनस्तु क्रांदाद्य-
ध्यवसायान् निर्वेष्टयन् हा(प)ययंश्चतुर्णामन्यतरत् प्रतिपद्यते,
पूर्वप्रतिपन्नस्त्वस्येव । संवेष्टयंस्त्वनन्तानुबन्ध्यादीन् न प्र-
तिपद्यते, शपकर्म त्वङ्गीकृत्याभयथाऽप्यस्ति । नरकव्यधिकर-
णभूतश्चतुर्द्धर्तयंस्त्वस्येव पयत्यर्थः, आद्यं सामायिकद्रव्यं
प्रतिपद्यते, तद्वै चाधिकृत्य पूर्वप्रतिपन्ना भवति । तत उ-
द्वृत्तः स्यात् कदाचित् तिर्यक्ष्णत्पन्नः सर्वविरतिवर्जं सा-
मायिकत्रयं प्रतिपद्यते, कदाचित् मनुष्येषुत्पन्नश्चतुर्विधायि-
प्रतिपद्यते, पूर्वप्रतिपन्नस्त्वस्येव इति निर्युक्तिगार्थाः ।

भाष्यम्—

कर्मं निव्वेडुतो, पवज्जइ विममओ तदावरणं ।

दव्वं कम्मएणस, भावे कोहाइ हावितो ॥२७४६॥

उक्ताथैव ।

तद्वेष्टनोद्धर्तनद्वारे तिर्यगादीनाधिकृत्याह—

तिरिएसु अणुव्वट्टे, तिगं चउकं मिया उ उव्वट्टे ।

मणुएसु अणुव्वट्टे, चउरो वि तियं मि उव्वट्टे ॥२७४७॥

देवेषु अणुव्वट्टे, दुग तिग चउरो मिया उ उव्वट्टे ।

उव्वट्टुमाणओ पुण, मवो वि न किं चि पडिवजे ॥२७४८॥

तिर्यक्षु गर्भजेवमुद्वृत्तः संस्त्रिकमाद्यं सामायिकत्रयम-
धिकृत्य 'प्रतिपत्ता पूर्वप्रतिपन्नश्च भवति' इत्यध्याहारः ।
'चउक'मित्यादि तिर्यक्ष्य उद्वृत्ता मनुष्यादिस्वायातः स्या-
त् कदाचित्चतुष्कम्, स्याद् प्रहणादिदमपि द्रष्टव्यम् । स्या-
त् त्रिकम्, स्याद् द्विकमधिकृत्याभयथाऽपि भवतीति । 'म-
णुएसु अणुव्वट्टे चउरो' ति-मनुष्येषुत्पन्नः संस्त्रवारि
प्रतिपद्यते, प्राक् प्रतिपन्नश्च भवति । 'वितियं सि उव्वट्टे'
मनुष्यस्य उद्वृत्ता देव-नारकेषुत्पन्नः प्रथमं सामायिकद्र-
व्यमाधिकृत्याभयथाऽपि लभ्यते । तिर्यक्ष्णत्पन्नः पुनः सर्वविर-
तिवर्जसामायिकत्रिकमाश्रित्य द्विधाऽपि भवतीति । 'देवेषु
अणुव्वट्टे दुग' ति-देवेषुत्पन्नः सत्त्वाद्यं सामायिकद्र-
व्यमाधिकृत्याभयथाऽपि भवति । 'तिगं चउरो मिया उ उव्व-
ट्टे' ति-देवस्य उद्वृत्तस्तिर्यक्ष्यायातः सर्वविरतिसामायि-
कत्रिकम्, मनुष्येषु स्वायातः सामायिकचतुष्कमप्याश्रित्या-
भयथापि स्यादिति । उद्धर्तमानः पुनरपाप्तरालगनौ सर्वो-
ऽप्यमगादिर्न किञ्चित् प्रतिपद्यते, प्राक् प्रतिपन्नस्तु द्वयो-
र्भवतीति ।

(६२) आश्रयकरणद्वारमाह—

नीमवमाणो जीवो, पडिवज्जइ मो चउएहमएणयरं ।

सामाह्वय

पुण्यपडिवक्रमो पुण, सिय आसवमो व नीसवमो २७४६

यत् सम्यक्त्वादिनामायिकं प्रतिपद्यते तदाधारकं मि-
थ्यान्धमोहनीयादिकर्म निश्चायन्-निर्जरयन्नेव शेषकर्म तु
बध्नन्नाप जीवः प्रतिपद्यते स चतुर्णामन्यतरदिति । यस्तु
पूर्वप्रतिपन्नः सः, बाशब्दस्य व्यवहितसंबन्धात् स्यादा-
भावको; बन्धक इत्यर्थः, निश्चायको वा निर्जरकः स्यात् ।
निर्व्येष्टनद्वाग्रेण एवार्थोऽत्र पर्यायान्तरणोक्तः, परमार्थ-
तस्त्वात्यन्तिकभेदाभावादिति ।

(६३) अथालङ्कारशयनाऽऽसनस्थानचक्रमणद्वारकद्व-
म्बकं व्याख्येयत्वासुराह—

उम्मुकमणुम्मुकके, उम्मुचन्ते य केसलंकारे ।

पडिवज्जिजं नपरं, सयस्साईसुं पि एमेव ॥ २७५० ॥

केशोपलक्षितकटककेयूरद्वारकङ्कणवस्त्रताम्बूलाद्यलङ्कारः ।
केशालङ्कारस्तत्रोन्मुक्तं परित्यक्तं, अनुन्मुक्तं च-अपरित्य-
क्तं, तथा उन्मुक्तं च केशालंकारचतुर्णामन्यतरत् साम-
यिकं प्रतिपद्यते । अत्र च भरतचक्रवर्त्यादय उदाहरणं म-
न्तव्याः । एवं शयने, आसने, स्थाने, चक्रमणे च परित्यक्तं
अपरित्यक्तं परित्यज्यमानं चैतासु तिसृष्वप्यवस्थासु चतु-
र्णामन्यतरत् प्रतिपद्यते प्राक् प्रातिपन्नश्च सर्वत्र लभ्यते ।
इति निर्युक्तिगाथाचतुष्टयार्थः तद्वचमुक्तं विस्तरतः ' कर्हि '
इति द्वारम् ।

अथ ' केषु ' सामायिकं लभ्यत इति द्वारमभिधातुमाह—
सव्वगयं सम्मत्ते, सुयचारित्ते न पज्जवा सव्वे ।

देसविरहं पडुच्चा, दोएह वि पडिसेहयं कुजा ॥२७५१॥

अथ केषु द्रव्येषु पर्यायेषु च सामायिकम् ?, इति जिज्ञा-
सायामुच्यते सर्वद्रव्यपर्यायगतं सम्यक्त्वम् सर्वद्रव्यपर्या-
यश्रद्धानरूपत्वात् तस्य । तथा-श्रुते-श्रुतसामायिके, चारित्र-
चारित्रसामायिके द्रव्याणि स्रष्टव्याप भवन्ति । त्रिषयप-
र्यायास्तु न सर्वे तद्विषयः, श्रुतस्याभिलाष्यविषयत्वात्, प-
र्यायाणां चाभिलाष्याऽनभिलाष्यरूपत्वादिति । चारित्रस्या-
पि ' पदमस्मि सव्वजीवा ' इत्यादिना सर्वद्रव्याऽनसर्वपर्या-
यविषयतायाः प्रतिपादितत्वादिति । देशविरतिं प्रतीत्य द्व-
योरपि सकलद्रव्यपर्याययोः प्रतिषेधनं कुर्यात्-न सर्वद्र-
व्यविषयम्, नापि सर्वपर्यायविषयं देशविरतिसामायिक-
मिति भावः, इति निर्युक्तिगाथार्थः ।

अथ भाष्यकारव्याख्या—

एमं पि असहहमो, जं दव्वं पज्जवं च मिच्छत्तं ।

विणित्तं सम्मत्तं, तां सव्वयदव्वभावेसु ॥२७५२॥

नाणभिलप्पेसु सुयं, जम्हा न य दव्वमणभिलप्पं ति ।

सव्वदव्वेसुं तयं, तम्हा न उ सव्वभावेसु ॥ २७५३ ॥

विइयचरिमव्वयाहं, पइ चारित्तमिह सव्वदव्वेसु ।

न उ सव्वपज्जवेसुं, सव्वाणुवमोगभावाओ ॥२७५४॥

यद् यसादेकमापि द्रव्यं पर्यायं वा जिनप्रणीतमश्रद्दधतः
सन्ता मिथ्यात्वमुक्तम्, ततः सम्यक्त्वं त्रिनिर्युक्तं सर्वद्रव्य-
पर्यायेषु; अज्ञानभावेन इति शेषः । यस्माच्च श्रुतज्ञानमन-

भिलाष्येषु न प्रवर्तते चाविषयत्वात् तेषाम्, किन्त्वाभिला-
ष्येभ्योवाधेषु तत् प्रवर्तते । न च द्रव्यं धर्माऽस्तिकावार्थक-
मर्वाभिलाष्यं किन्त्वाभिलाष्येभ्यः । ततः सर्वद्रव्येषु धृतं प्र-
वर्तते, अभिलाष्यविषयत्वात्, तस्य, न पुनः सर्व-
भायेषु सर्वपर्यायेषु तेषामभिलाष्याऽनभिलाष्यत्वात् श्रुतस्य
चाभिलाष्यमात्रविषयत्वात्, अभिलाष्याणां चानभिलाष्य-
भ्योऽनन्तभाष्यमात्रवृत्तित्वादिति । ' विइय ' इति द्वितीय-
चरमवन्तं द्वितीयं मृषावाद्भवत् । अत्रं तु परि-
ग्रहवतमाभित्येह प्रकृतं चारित्रं सर्वद्रव्येषु प्रवर्तते
न तु सर्वपर्यायेषुऽस्त्युक्तम्, मृषावाद्स्य वचनरूपत्वेन,
परिग्रहस्य च मूर्च्छा विकल्परूपकत्वेन द्रव्येष्वेव
सर्वेषु पशुते; तेषामेवाभिलाष्यविषयत्वात्, पर्यायाणां
त्वाभिलाष्याऽनभिलाष्यत्वात् । अत एवाह-सर्वेषां पर्यायाणां
चारित्रेऽनुपयोगभावात्; अनुपयोगश्चानभिलाष्यानाश्रित्य
मन्तव्यः । शेषाणि तु श्रीणि महाव्रतानि सर्वद्रव्यविषया-
ण्यापि न भवन्ति, किमुन-सर्वपर्यायविषयाणि ? । अतोऽ-
द्वितीयचरमवन्ते एवाश्रित्य सर्वद्रव्या सर्वपर्यायविषयता-
चारित्रस्य भावितेति ।

सर्वपर्यायाणां चारित्रेऽनुपयोगभावात्, इति यदुक्तं तदुप-
जीव्य परः प्रथेमाह—

तणु सव्वनइपएसा-शंतगुयं पदमसंजमइहाणं ।

छत्विहपरिवट्टीए, छट्टाणासंखया सेही ॥ २७५५ ॥

अस्से के पजाया, जेऽणुवउत्ता चरित्तविसयम्मि ।

जे ततोऽणंतगुणा, जेसिं तमणंतभागम्मि ॥ २७५६ ॥

अन्ने केवलियम्म-त्ति ते मई ते वि के तदव्वमहििया ।

एवं पि इज तुल्ला, नायंतमुणत्तयं जुत्तं ॥ २७५७ ॥

आह-ननु संयमधेरयां सर्वजघन्यत्वेन यत् प्रथमम्-आद्यं
संयमस्यां तदपि पर्यायानाश्रित्य सर्वत्रः प्रवृत्तानन्तगुण-
मागमे प्रोक्तम्-यावन्तः सर्वस्यापि लोकांलोकनभसः प्र-
देशस्तदनन्तगुणपर्यायगणियुक्तं प्रथममपि संयमस्थानं श्रु-
तेऽभिहितमित्यर्थः । ततोऽन्यद् विशुद्धितोऽनन्तभागवृद्धम्,
तद्वपरं त्वसंख्यातभागवृद्धम्, अन्यत् संख्यातभागवृद्धम्,
तद्वपरं तु संख्यातगुणवृद्धम्, अन्यत् त्वसंख्यातगुणवृद्ध-
म्, तद्वपरं त्वनन्तगुणवृद्धमित्येवं पुनः पुनः क्रियमाणया-
पद्धिधपरिवृद्धयाऽसंख्येयलोकाकाशप्रदेशप्रमाणैः वदस्था-
नकैर्निष्पन्ना संयमधैर्निर्भवतीति । ततश्च के नाम तेऽन्ये स-
मभिकाः पर्यायाः, ये ' सर्वानुपयोगभावात् ' इति वचना-
चारित्रविषयानुपयुक्तः प्रतिपाद्यन्ते ? , ये च- ' न उ सव्वपज्ज
वेसुं ' इत्युक्ताभिप्रायात् ततश्चारित्रादनन्तगुणाः, येषां च
पर्यायाणां त्वाचारित्रमन्तभागोऽभिधीयते ? । अभिलाष्यप-
र्यायविषयं हि किल चारित्रम्, तं चानभिलाष्यानामनन्त-
भाग एव वर्तन्ते, अतो- ' न उ सव्वपज्जवेसुं ' इत्युक्तेऽनुपयुक्ताः
पर्यायाचारित्रादनन्तगुणाः, चारित्रं तु तेषामनन्तभाग, इत्यनु-
क्तमपि सामर्थ्याद् गम्यत इति । एतच्च किल परो न मन्वन्त,
सर्वजघन्यस्यापि संयमस्थानस्य सर्वत्रः प्रवृत्तानन्तगुणपर्या-
यत्वात्, पर्यायाणां च त्रिभुवनंऽप्येतामन्तमात्रत्वात्, चारि-
त्रानुपयुक्तपर्यायाणामसम्भवादिति । ' अज्ज ' इत्यादि, अत्रा-

कार्त्त । ' ते ' लक्ष्यंभूता अनिर्भेदकारिणोपयुक्तयोऽपि केवलज्ञानगम्या अनभिलाष्या अनन्तगुणाः पर्यायः लक्षितः, वे चारित्र्यादनन्तगुणः, चारित्रं तु येनात्मवन्तभाग इति । परः प्राह- ' ते वि कं नदम्भद्विव ' ति-तऽपि केवलज्ञानगम्या ज्ञेयगता अनभिलाष्याः पर्यायाः । कं तदम्भद्विकाः तद्व्यवहारिणोपयुक्तयोऽम्भद्विका अनिर्भेदाः न्युः । न कं चान्तर्यः, संयमस्थानपर्यायैः सर्वस्यापि त्रिजगत्पर्यायराशेः कोटीकृतत्वात् तदनुपपन्नत्वासम्भवादिति । किञ्च-एवमपि चारित्र्यपर्यायाः केवलज्ञानगम्यैर्ज्ञेयगताः पर्यायैस्तु-द्वया एव भवेयुः, न पुनस्तेषां केवलज्ञानगम्यपर्यायाणां अनन्तगुणत्वं युक्तम् । यावन्तो-हि ज्ञेयस्य पर्यायात्मनस्तत्त्वभासकत्वेन ज्ञानस्याप्येवमेव, अन्वया तद्व्यवहारकत्वायोगात् । ततश्च ज्ञानव्यवहारिणोपयुक्तयोऽपि का-द्याः संयमभेदेणतत्त्वात् केवलज्ञानस्य संयमभेदेत्यात्म-कं चारित्रं पर्यायैः केवलज्ञानगम्यानां ज्ञेयगतपर्यायाणां मुख्यमेव युक्तं न हीनमिति ।

(६४) एवं परस्यातिशेर्षनिपुणत्वमवलोक्य सूरिरिति-पुणमेव प्रतिविधानमाह-

सेही य नाणदंसण-पञ्जाया तेण तप्पमाणा सा ।
इह पुण चरित्तमेत्तो-वञ्जागिणां त्रेख ते थोवा ॥२७५८॥

अंशत् ज्ञानदर्शन-चारित्र्याप्यवसायस्मिक्तत्वात् संयमभेदो ज्ञानव्यवहारपर्यायां भवेत्सेतुर्लक्षिता विवक्षिताः, तेन तत्प्र-मपण्यसौ-सर्वव्यवहारानन्तगुणपर्यायराशिप्रमाणाऽस्मै प्रो-क्ता । इह तु ये चारित्र्यापयोगिनस्त एव विवक्षिताः, ते च प्रहृष्टधारणाद्विषयवभूता एव कश्चित्, तेन स्तोका इति न द्वाषः ।

अन्वयत् प्रवेमुत्यापयकाह-

नणु सामाह्वयविसम्भो, किं दारम्मि वि परुविम्भो पुट्ठि ।
कह न पुणरुत्तदोसो, होज इहं को विसो वा ॥२७५९॥
ननु पूर्वं किं द्वार एव ' तं खलु पञ्चकलाणं आवाप ' इ-त्यादिना सामाह्वयिकायां विषयः प्ररूपित एव, इह पुनर-पि ' सव्वगयं सम्भसं ' इत्यादिना तद्विषयानुरूपं कुर्वतः कथं न पुनरुत्तदोसो-भवेत् ? , को वा विशेषीऽत्र, यमाधि-त्य पुनरप्यवमुच्यत ? इति ।

अन्वोत्तरमाह-

किं तं ति आहभावे-ख तत्य इह नेमभावम्भोऽभिहिमं ।
इह विसयविसम्भो, तत्थाभेत्तोवयारो चि ॥२७६०॥
किं तत् सामाह्वयिकम् ? इति जातिभावेन विषयविषयिणो-रभेदं खेतसि विधाय सामाह्वयिकजातिमात्रमेव तत्र पूर्वं किं द्वारेऽपरेण जिज्ञासितम्, ततः ' आया खलु सामाह्वयं ' इत्यनेन तद्वैयर्थ्यं प्रोक्तम्, तद्विषयस्तु परेण जि-ज्ञासितोऽपि विषयिणि पुष्टे तद्विषयत्वाद् गौणवृत्त्यैव प्रो-क्तः । इह तु ' केपु ' इति द्वारे विषय एव मुख्यतया परेण जिज्ञासितः, अतस्तस्यैव विषयस्य ज्ञेयभावेन ज्ञानव्यत-याऽभिहितं स्वरूपमित्युपस्कारः । पाठांतरं वा- ' अभिहिउ ' ति-तत्रायमर्थः-इह तु ज्ञेयभावेन-ज्ञातव्यतया विषय एवाभिहितः । किमुक्तं भवति ?-इत्याह- ' इहे ' त्यादि, इ-

ह-केपु इतिद्वारे विषयविषयिणोभेदो विवक्षित इत्यतो निष्कृष्य विषय एव ज्ञेयभावेनाहः, तत्र तु किं द्वारे विषयविषयिणोरभेदोपचार इत्यतो विषयिभूतं सामाह्वय-मेव ज्ञेयभावेन मुख्यतया निर्दिष्टम् । इति गाथान-वकार्थः । साम्प्रतं ' कथं सामाह्वयिकं लभ्यते ? ' इति द्वारे म-हाकष्टमध्ये तन्नाभकर्म दर्शयन्नाह-'माणुस्स ' इत्यादिकाः ' अणुभूताणे विणए ' इति पर्यन्ता अष्टाविंशतिगाथाः । एता-श्च पाठासिद्धा एव कश्चिद् वैषम्यसम्भवे मूलावप्रकटी-कानो बोद्धव्या इति । कथमिति द्वारम् गतम् । विज्ञे० । आ० म० । आ० ख० । (कथं सामाह्वयिकमवाप्स्यते इति ' माणुस्स ' शब्दं षष्ठं भागे गतम् ।)

(६५) मानुषत्वं लब्धेऽपि एतैः कार्त्तैः तुल्यं सामा-ह्वयिकमिति प्रतिपादयन्नाह-

आलस्स मोहवन्ना, थंभा कोहा पमायकिविणत्तां ।
भयसोगा अन्नाणा, वक्खेव कुज्जहला रमणा ॥
एएहिं कारणेहिं, लख्ख सुदुद्धहं पि माणुस्सं ।
न सहइ सुइं हियकारे, संसारुत्तारणिं जीवो ॥

आलस्यान्न साधुसकाशं गच्छति शृणोति वा, तथा- मोहान् गृहकर्तव्यतया व्याकुलत्वात्, तथा-अवज्ञातः कि-मेतं जानन्तीत्येवंरूपायाः, स्तम्भसं-जाड्यादपि,मानात् उत्त-मजातीयोऽहं कथमेतेषां भिक्षाचरणां हीनजातीयानां पार्श्वे गच्छामीत्यदिलक्षणात्, क्वांथात्तथा च कोऽपि साधुदर्शना-देव कुप्यति, तथा-प्रमादात् मद्यादिप्रसक्तिरूपात्, कृपणत्वात् नूनं गतैस्तेभ्यः किमपि दातव्यं भाव्यतीत्येवं रूपात्, तथा-भयात् साधवां हि नरकादिभयं गनेभ्यो वर्णयन्तीति, शोका-द्वा इष्टवियोगजात्, अज्ञानात् कुडष्टिजनितात्, कुबोधान् व्यक्तेपात् अन्याम्यबहुप्रयोजनकरणात् आत्मने व्याकु-लत्वावसंभवनात्, तथा कुन्तलात् मटादिविषयान्, र-मणात् नानाविधकुडयोधनादिक्रीडाप्रसक्तिरूपात् ' एतेहिं ' एभिः कार्त्तैरालम्ब्यार्थमिच्छं दुर्लभमपि मानुष्यं लब्ध्वाऽपि हितकर्त्री संसारोत्सारणी धृतिमिति व्रतादिसामग्रीयुक्तस्तु कर्मरिपुं विजित्याविकलचारित्र्यसामाह्वयिकमाप्नोति । याना-दिगुणयुक्त्याथ इव जयलक्ष्मीमिति ।

तथा चाऽऽह-

जाणावरणपहरणे, जुद्धे कुसलत्तयं व नीई य ।
दक्खत्तं ववसाओ, सरीरमारोगगया चेत्र ॥

खनम-इत्यादि आवरणम्-कवचादि प्रहरणम्-जहंगादि यानावरणप्रहरणानि, तथा-युद्धं कुशलत्वम्-सम्यक्त्वज्ञानम् नीनिच्छ निर्गमप्रवेशरूपा, दक्खत्वम्-आशुकारिता व्यवसायः-सौख्यं, सरीरमधिकलम्-आरोग्यता-व्याधिष्वियुक्तता-एताव-ह्यसामग्रीसमन्वित एव यथांथं जयन्तिमाप्नोति एव द-क्षताः ।

शार्ष्टमितिकयांजना त्वियम्-

जीवो ओहो जाणं, वयाणि आवरणमुत्तमाखंति ।
भार्यं पहरणमिद्धं, गीयत्थत्तं व कीसन्लं ॥
दव्वाइ जहोवाया-गुरुवपडिवत्तित्तिया नीई ।

दक्षवचं किरियाणं, जं करणमहीणकालम्भि ॥

करणं सहणं च तत्रो-वसग्गदुग्गा वतीए ववसाओ ।

एएहिं सुनीरोगो, कम्मरिपुं जिणइ सव्वेहिं ॥

कर्मरिपुविजयपक्षे—जीवो योघो, महाप्रतानि प्राणानि-
पानाविरमणादीनि ध्यानम्, उत्तमा क्षान्तिरावरणं, ध्यानं ध-
र्मध्यानमिष्टं प्रहरणं, कौसलम् सम्यग्गीतार्थता द्रव्यादिषु-
द्रव्यक्षेत्रकालभाषेषु यथापायं—भुतोक्तापायमनतिक्रमणं या
अनुरूपप्रतिपत्तिवर्तिता, यथा साधुनामेतत्—द्रव्यादि प-
तेनापायेन देशकालाद्युचिनेन कर्त्तव्यं नेतेनानि सा नी-
तिः, तथा क्रियाणां—प्रत्युपेक्षणवैयावृत्त्यादीनां यत् काल
स्वस्वप्रस्तावे अहीनं—परिपूर्णं करणं तत्-दक्षत्वम्, तथा-
करणं तपसो द्वादशभेदस्य उपलक्षणमेतत् संयमस्य च
सहनं चापमर्गेषु समापनत्सु अत्र बहु त्यक्तम् । यत्र वा-
यथा स्वयम्भूरमणसमुद्रमत्स्येन प्रतिमासं स्थितान् मत्स्यान्
प्रतिमासं स्थितानि पद्मानि वा दृष्ट्वा सामायिकमवाप्यते ।
स्वयम्भूरमणं हि मत्स्यानां पद्मानां च सर्वाण्यपि संस्था-
नानि संभवन्ति मुक्त्यैकं वलयसंस्थानं भृतमवाप्यते ।
आ० म० १ अ० ।

दिट्ठे सुएऽणुभूए, कम्माण खए कए उवसमे ।

मणवयणकायजोगे, अपमत्थे लब्भए बोही ॥८४४॥

दृष्टे भगवतः प्रतिमासौ सामायिकमवाप्यते, यथा श्रेयां-
सेन भगवद्दर्शनादवाप्तमिति, कथानकं, चाधः कथितमव-
भूते चावाप्यते यथाऽऽनन्दकामदेवाभ्यामवाप्तमिति, अत्र
कथानकमुपरितनाङ्गादवसेयम्. अनुभूते क्रियाकलापे सत्य-
वाप्यते, यथा बलकलचीरिणा पित्रुपकरणं प्रत्युपेक्षमाणे-
नेति, कथानकं कथिकानांऽवसेयं, कर्मणां कथं कृते सति
प्राप्यते यथा चण्डिकौशिकेन प्राप्तम्, उपशमं च सत्यवा-
प्यते यथाऽऽङ्गुलिणा, मनोवाकाययोगे च प्रशस्ते लभ्यते
बाधिः, सामायिकमनर्थान्तरमिति गाथार्थः ।

अथवाऽनुकम्पादिभिरवाप्यते सामायिकमित्याह—

अणुकंपकामणिअर-बालतवे दाणविणयविबभंगे ।

संयोगविप्पभांगे, वसरणुमवइड्ढि मक्कारे ॥ ८४५ ॥

वेजे मेंठे तह इं-दणागकयउम्भुपुष्फमालसुए ।

मिवदुमहूरवणिभाउय, आहीरदससिल्लापुत्ते ॥ ८४६ ॥

अनुकम्पाप्रवणचित्तो जीवः सामायिकं लभते, शुभपरि-
णामयुक्तत्वाद्, वैद्यवत्, प्रतिज्ञेयमेव मनाग् विशेषितव्या,
हेतुदृष्टान्तान्यत्वं तु प्रतिप्रयोगं भणिव्यामः—अकामनिर्जरा-
वान् जीवः सामायिकं लभते, शुभपरिणामयुक्तत्वास्मि-
एठवत्, बालतपोयुक्तत्वादिन्द्रनागवत्, सुपात्रप्रयुक्तयथा-
शक्ति अज्ञानान्त्यात् कृतपुण्यकवत्, आराधितविन-
यत्वात् पुष्पशालसुतवात्, अवाप्तविभङ्गज्ञानत्वात् ता-
पमशिधिगजश्रृपिवत्, दृष्टद्वयसंयोगविप्रयोगत्वात्
मथुराद्वयवार्त्तिसर्वाण्यवत्, अनुभूतव्यसनत्वात् आ-
तृद्वयशकटचक्रव्यापादितमङ्गलदीलब्धमानुषत्वस्वर्गभेदान्त-
प्रियद्वयपुत्रद्वयवत्, अनुभूतोत्सवत्यादाभीरवत्, दृष्ट-
महद्विकत्वाद्दशाण्यभद्रराजवत्, सत्कारकाङ्क्षिणोऽप्यलब्ध-
सत्कारत्वादिलापुत्रवत् । इयमक्षरगमनिका । साम्प्रतमुदाह-

रणानि प्रदर्शयन्ते—वारवतीए करहस्स वासुदेवस्स दो वे-
जा-ध्वंरती, वैतरणी य । ध्वंरती अभविआं, वैतरणी भ-
विआं, सो साधुण गिलाणाणं पिणण साहति, जं जस्स का-
यव्वं तं तस्स कासुएण पडाआरणं साहति । जनि से अप्प-
णा अत्थि आसधाणि ना वेति, ध्वंरती पुण जाणि साव-
स्सयाणि नाणि साहति असाधुपाआग्गाणि । ततो साहुणो
भणति—अहं कतो एतालि ?, सो भणति—ए मए समणाणं
अट्टाए अज्जाइतं वेज्जसत्थं, ते देवि महारंभा महापरिग्गहा
य सव्वाए वारवतीए तिगिक्खं करेता । अरणदा करहो वासु-
देवा तिग्गणं पुच्छति—एत बहुणं ढंकादीणं वधकरणं काऊ-
ण कहिं गमिस्संति ?, ताधे सामी साधति—एस ध्वंरती-
री अप्पतिट्टाणे एएण उवयज्जिहति । एस पुण ध्वंरती
कालंजरवत्तिणीए गंगाए महाएदीए विक्कस्स य अनरा
वाणरत्ताए पञ्चायाहति । ताधे सो वयं पत्तो सयमेव जु-
हवत्तिणं काहति । तत्थ अरणया साहुणा सत्थण स-
मं धाविस्संति । एगस्स य साधुस्स पादं सज्जा लंगिह-
ति । ताधे ते भणति—अहं पडिक्खामो । सो भणति—मा
सव्वं मरामो । वव्वह तुम्भे अहं भसं पच्चक्खामि । ताहं
णिब्बंघं काउं सोऽवि ठिआं । ए नीरति सज्जं णीणत्ते । प-
च्छा थंडिज्जं पाविता छायं च, तेऽवि गता । ताहे सो वा-
णजुहवती तं पदेसं पति जत्थ सो साधु । जाव पुरि-
ज्जहिं तं दददूण किलिाइतं, ना तेण जुहाहिणेण तेसि
किलिकलाइतसइं सोऊण कसितेण आगंतूण दिट्ठो सो
साधु । तस्स तं दददूण इहापूढा करेत्तस्स कहिं मया ए—
रिसा दिट्ठो त्ति ?, जानी संभरता । वारवइं संभरति । ताहं
तं साधु वेदति । नं च से सज्जं पामति । ताहं तिगिक्खं स-
व्वं संभरति । ततो सो गिरिं विलाग्गिऊण सल्लुअरणिणस-
ज्जराइणीओ आसहीओ य गहाय आगता । ताधे सल्लुअ-
रणीए पाद्दा आलसा । ततो एगमुहुत्तण पाडिआं सज्जा ।
पउणाविता सेरोहणीए । ताहे तस्स पुरतो अक्खराण
लिहाति । जधा—अहं वैतरणी नाम वेज्जा पुव्वभंश वार-
वतीए आसि । तेहिं वि सो सुतपुब्बो, ताधे सो साधु ध-
म्मं कथंति । ताहे सो भसं पच्चक्खति । तिण्ण रात्तिद-
याणि जीविता सहस्सारं गतो ।

तथा चाऽऽह—

सो वा जुहवती, कंतारे सुविहियाणुकंपाए ।

भासुरवरबोदिधरो, देवो वेमाणिओ जाओ ॥८४७॥

निगदसिद्धा । आहिं एयुजति जाय पेक्कति तं स-
रीरगं तं च साधुं । ताहे आगंतूण देविहिं दापति । भ-
णति य—तुज्जक णसांदण मए देविही लज्जं त्ति । ततोऽणुण
सो साधु साहतितां तेसि साधुणं सगासं ति । ते पुच्छं-
ति—किहऽसि आगता ?, ताहं साहति । एवं तस्स वाणर-
स्स सम्मतसामाह्यसुयसामाह्यचरित्ताचरित्तसामाहयाण
अणुकंपाए लाभो जानो, इतरथा णिरयपायाग्गाणि
कम्माणि करेत्ता एणयं गतो होत्तो । ततो सु-
तस्स चरित्तसामाह्यं भविस्सति सिद्धी य ? ।
एकामणिअराए, वसेतपुरे नगरे इम्भवधुगा एदीए एहाति
अरणो य तरुणो तं दददूण भणति—“ सुगहातं ते पुच्छ-

नि, ऐस लक्ष्मी मन्त्रवारणकरोह ! । ऐन य लक्ष्मीरुक्खा, अहं च पांडसु ते पडिओ ॥ १ ॥" सा भणति—“सुभगा हौतु लक्ष्मी, चिरं च जीवंतु जे लक्ष्मीरुक्खा । सुगहात पुच्छुगाण य, घसीहामो पिये काउं ॥ २ ॥” ततो सा तीए घरे वा द्वारं वा आयणन्तो चिन्तति—“अन्नपानैर्हेन्द्रालो, यौवनस्थां विभूषया । घेष्यां स्त्रीमुपचारेण, वृद्धां कर्कशसेवया ॥ १ ॥” तान् विहृज्जय्याणं चेंद्रुयाणि रुक्खे पलोएताणि अचछंति, तेण तेसि पुष्पाणि फलाणि य दाऊण पुच्छिताणि का एसा ? , ताणि भणति—अमुगस्स सुगहा, तांहे सो चिन्तति—कण उवाएण एतीए समं मम संपयोगो भवेज्जा ? , ततो एण चरिका दाणमाणसंगहीता काऊण विमज्जिता तीए सगामं । ताए गंतूण सा भाणता—जधा अमुगा ते पुच्छति, तीए रुद्धाए पण्णमाणि धावनीए मन्थिल्लेण हत्थेण पिट्टीए आहता, पंचगुलीओ जाताओ, आचारण य णिच्छुदा । सा गता साहति—णामं पि ण सहति । तेण गाते जहा—कालपक्खपंचमीए, तांहे तेण पुण्णारवि पसिता पंचसजाणणनिमच्चं । तांहे सलज्जाए आहणिकुण असोमवणियाए छिडियाए निच्छुदा । सा गता साहति—णामं पि ण सहति, तेण गातो पयसो, तेणावहाण अहगता, असोमवणियाए सुत्ताणि, जाव नसुरेण दिट्ठा । तेण गात, जधा—ण मम पुत्ता त्ति, पच्छा मे पादातो णउरं गहिंते, चेतने च तीए, भणितो य गाए—णाम लहुं, सहायकिसं करंज्जासि । इतरो गंतूण भत्तारं भणति—इत्थं धम्मो, जाओ असोमवणियं, गताणि, असोमवणियाए पसुत्ताणि, तांहे भत्तारं उट्टवेत्ता भणति—तुज्जे एते कुलाणुरुवं ? , जं मम पादातो ससुरं णउरं गहंति । सो भणति—सुवसु लभिहोस पमान । धेरण भिट्टं, सो रुद्धा भणति—विचरीताऽसि धेरा ? , सो भणति—मए दिट्ठा अरणो, तांहे विवादे सा भणति—अहं अप्पाणं साहेमि । एवं करेहि, एहाना, तांहे जक्खधरं अहगता, जा कारि सो लग्गति दांहे जंघाणं अंतरेण बालेनओ, अकारि मुच्छति, सा पधाविता, तांहे सो विट्ठा पिसायरुवं काऊण सागतएणं गेहति । तांहे तत्थ गंतूण जक्खं भणति—जा मम पिनिदरणओ ते च पिसायं मात्तण जइ अरणं जाणामि तां मे तुमं जाणामि त्ति जक्खं विलक्खं चिन्तितेपच्छुह केरिसा णि मेनेति ? , अहं पि चंचितो गाए, क्खिथ सत्तिसणं धुत्तीए, जाव चिन्तति ताव णिण्णिकडिता । तांहे सो धेरो सव्वेण लागेण हीलितो, तस्स ताए आधितीए निट्ठा नट्ठा, तांहे ररणो तं करेण गते । रायाणएण अनेउरवालओ कतो, आभिसिक्कं च हत्थिययणं ररणो वासधरस्स हेट्ठा बडं अचछति । देवी य हत्थिमेठे आसत्तिया, लधरं रत्त हत्थिणा हत्थो पसारितो, सा पासयाओ आयारिया, पुण्णरवि पभाए पडिंवल्लता, एवं बरुचति कालो । अरणता चिरं जाते ति हत्थिमेठेण हत्थिसंकलाए हता, सा भणति—सो पुरिसो तारिसो ण सुवति, मा रुसह । तं धेरो पच्छति, सो चिन्तति—जति एताओ विपरिसिओ, किंनु ताओ भहियाउ त्ति सुत्तो, पमाने सव्वो लागो उट्टितो, सो न उट्टितो । राया भणति—सुवउ

सत्तमं दिवसे उट्टितो । रायणा पुच्छितेण कहितं—जंहेगा देवी ण याणामि कतर त्ति, तांहे रायणा भेडमओ हत्थी कारितो, सव्वओ अंतपुरियाओ भाणियाओ—एयस्स अरुवणियं करेत्ता ओल्लेह । सव्वहि ओल्लेडितो, सा सेरुच्छति, भणति—अहं बीहमि । तांहे रायणा उप्पलणालेण आहता, जाव मुच्छिता पडिया । ततो स उवगतं—जंहेसा कारि त्ति, भणितो—‘ मत्तंगयमारुहंतीए, भेडमयस्स गयस्से भयतिए । इह मुच्छित उप्पलाहता, तत्थ न मुच्छित संकलाहता ॥ १ ॥’ पुट्टी से जाइया, जाव संकलपहारा विट्ठा, तांहे रायणा हत्थिमेठो सा य दुयगाणि वि तस्मि हत्थिमि विलग्गावऊण छरणकडए विल्लताणि । भणितो मिठो—एत्थ अप्पततीओ गिरिप्पवानं देहि, हत्थिस्स दाहि वि पासहि बेलुग्गाहा ठविता, जाव हत्थिणा एगो पादो आगामं कतो । लागो भणति—किं तिरिओ जाणति ? , एताणि मारुतव्याणि, तदात्र गया गामं ण मुर्याति । ततो दो पादा आगामं ततियवारए तिअ पादा आगामं एकेण पादण ठितो, लागेण अक्खेदा कतो—किं एते हत्थिययणं विणामाहि ? , ररणो चिन्तं आआलितं, भणितो—तरसि णियत्तेउं ? , भणति—जति अभयं देह, दिगणं, तेण णियत्तितो अकुमण जहा भमिन्ता थल ठितो, तांहे उत्तरेत्ता णिदियसताणि कयाणि । एगत्थ पच्चंतगामे सुन्नघरं ठितारिण, तत्थ य गामे लयपारजा चारेण तं सुन्नघरं अतिगतो, ते भणति—वेदंतु अचछामो, मा कायि पविसउ, गामं घेच्छामो । सोऽवि चारेण लुट्टितो किहवि तीस दुक्का, तीस फामा वदितो, सा दुक्का भणति—कोऽसि तुमं ? , सो भणति—चारेणऽहं, तीए भाणियं—तुमं मम पती हाहि । जा एतं साहामो जहा एस चारेण त्ति, तांहे कल्लं पभाए भेठो गहिओ । तांहे आचिडो सुत्ताए भिणो, चारेण समं सा वच्चति । जायंतगाण्डी, सा तेण भणितो—जधा एत्थ सरत्थंभ अचछ, जा अहं एताणि वत्थाभरणणि उत्तारमि, सो गता, उक्खरणो पधावितो । सा भणति—“ पुण्णा लक्ष्मी दीलह कागपज्जा, सव्वे पियाभंडग तुज्जे हत्थे । जधा तुमं पारमतीतुकामो, धुवं तुमं भंड गहिउकामो ॥ १ ॥” सा भणति—“ चि (र) संधुता बालि ! असेधुपणं, मेहे पिया ताव धुओऽधुपणं । जाणामि तुज्जे पयइस्सभायं, अरणो णो को तुह विस्संज्जा ? ॥ १ ॥” सा भणति—किं जाहि ? , सो भणति—जहा ते सो मारावितो एवं ममं पि कहंच मारंहिंसि । इतरो वि तत्थ विट्ठा उदगं मग्गति, तत्थेगो सट्ठा, सो भणति—जति नमाक्कारं करंसि तो देमि, सो उदगस्स अट्ठा गतो, जाव तस्मि एते चव सो णमाक्कारं करेतां चव कालगतो वण्णमंतरो जातो । सट्ठा वि आरक्खियपुसिंहि गहितो, सो देवो ओहि पयुजति, पच्छति सरीरगं सट्ठं च बडं । तांहे सो सिले विउद्विता माएति, ते च पच्छति सरत्थंभ णिलुक्के, तांहे से घिणा उप्पण्णा, वियालरुवं विउद्विता मंसंपमाए गहियाए उदगतीरेण बालति । जाव गार्धानो मच्छो उच्छालिऊण तडं पडितो, ततो सो मंसंपमि मात्तण मच्छस्स पधावितो, सो पाणिए पडितो, मंसंपमीव सण्ण गहिता, तांहे सियालो भायति । ताए भणति—“ मंसंपमी परिक्खज्ज, मच्छं पच्छति जेवुओ ! । खुक्को मंसं च मच्छं च, कलुणं भायाम-

कारुण्यम् ॥ १ ॥" तेषु भरणानि—“ एतत्पुण्ड्रपिच्छुरणम् ! ,
जगत्पत्न्यस्य अयस्यकारिणः । बुद्ध्या पतिं च जारं च ,
कलुषं भायसि कंधकी ! ॥ २ ॥” एवं भणित्वा ता विलिया
जाता, ताह सो मयं स्ववं दंस्मिन्, पण्यविन्ना बुता-पव-
याहि, ताह सो मया तज्जनां, तेषु पांडवगणा, सकारेण
णिकसंता, देयलोयं गता एवमकामनिजगप मण्डस्स ॥ २ ॥
बालतयेण—वसंतपुरं नगरं, तस्य सिद्धिचरं मारिण उच्छ्र-
वितं, इदंणागो नाम दारश्रो, सो लुहा, लुहितो गिलायो
पाशितं मग्गनि, जाव सव्याणि ममानि पच्छुति । वारं पि
लोगण कांटयाहिं दक्षिणं । ताह सो सुणइयच्छुद्धणं शि-
वंगत्तण तम्मि गगरं कप्परेण भिक्खं हिडति, लोगो से
देह सदेसभूतपुत्रां सि काउं, एवं सो संवहइ । इतो य एगो
सन्धवाहो रायगिहं जाउकामो घोसणं घोसायेनि, तेषु
सुतं, सन्धेण समं पण्यितो । तस्य तेषु सन्धं कुरं लघ्ना-
सा जिमिनां ग जिणो, चितियद्विचमे अचलुनि, सन्धवा-
हेण विटो, चिनेनि--रणं एम उवधामिआं सो य अद्वक्-
विमो, चितियाद्विचमे हिडंतस्स मेट्टिणा वहुं णिअं च वि-
रणं, सो तेषु दुव दिवसा अज्जिणणणं अचलुनि । सन्धवा-
हो जाणति--एस लुट्टणकालिआं, तस्स सद्धा जाना ।
सो तनियद्विचमे हिडंतो सन्धवाहेण सहायितो, कीस-
ऽसि कल्ल णागतो?, तुरिहक्का अचलुति, जाणइ, जधा-
च्छुं कतल्लयं, ताह मे दिणण, तेषुचि अक्षवि दो दिवसे
अचलुचितो । लोगो ऽवि परिणतो, अरणस्स णिमंतैतस्स-
वि ण गेहति । अरणं भणति--एसो एगपिंडिआं, तेषु
तं अट्टापइं लद्धं, वाणिणण भणित्वा-मा अरणस्स खलं
गेहइज्जासि, जाव गगरं गस्मति ताव अहं देम । गता
णगरं, तेषु से णियघरं मढा कतो, ताधे सीसं मुंडावति
कासायाणि य चीवरानि गेहति, ताधे विक्खतां जये
जातो ताधे तस्सवि घं णेच्छति, ताधे जद्विसं से
पारणयं तद्विसं मे लोगो आणइ भसं, एगस्स पांड-
रुचुति । ततो लोगो ण याणांत--कस्स पांडिच्छुतंति?,
ताव लोगेण जाणणाणिमसं भरी कता, जां दांत सो
ताडैति, ताह लोगो पविसति, एवं वच्छति कालो ।
सामी य समोसरितो, ताहे साधू संदिसायेत्ता भणि-
ता—मुहुत्तं अचलुह, अणसणा, तम्मि जिमिने भ-
णित्वा ओयरइ । गान्तो य भणितो—मम वयणेणं
भणेज्जासि--भो अणगपिंडिया ! एगपिंडिता ते वददु-
मिच्छुति, ताहे गान्तमसामिणा भणितो रुटो, तुध्मे अणे-
गाणि पिंडसताणि आहारइ, अहं एग पिंडं भुंजामि, तो अहं
चेव एगपिंडिआं । मुहुत्तन्तरस्स उवसेतो चर्तति--ण ए-
ते मुसे वदंति, किह होज्जा?, लद्धा सुती, होमि अणग-
पिंडितो, जद्विसं मम पारणयं तद्विसं अणेगाणि पि-
ंडसताणि कीरंति, एते पुण अकतमकारितं भुंजति, तं
सच्छं भणति । चिन्तंतेण जानी सरिता, पण्यबुद्धा जा
तो, अज्जयणं भासति । इदंणागण अरहता वुत्तं, सिद्धा
य । एवं बालतयेण सामाह्वय लद्धं तेषु ॥ ३ ॥ दाणेण,
जधा--एगाए वच्छवालीए पुत्ता, लोगेण उस्सवे पायसं
ओवक्खइति । तस्योसअघरं दारगकूवाणि पासति पायसं
जिमिताणि । ताधे सो मायरं भणेइ--मम ऽवि पायसं रंधे-

हिः ताह सुत्थि सि सा अज्जितीए परुण्णा, ताआं सक्-
जिभयाओ पुच्छंति, शिम्बं कथितं । ताहिं अणुकपाए अ-
णपाए वि अणपाए वि आणीतं खीरं साली तंदुला था ताधे थ-
रीए पायसो गद्धा, ततो तस्स दारयस्स गहरयस्स पायसस्स
घनमधुसंजुत्तस्स थालं भंउण उवट्टिनं । साधू य मास-
सवणापारणेण आगतां, जाव थरी अनां वाउसां ताव
तेण धम्मो ऽवि मे होउ सि तस्स पायसस्स तिभाणो दि-
रणो । पुणो चितितं--अतिघां चितिआं तिभाणो दिरणो
पुणो वि णेण चितितं--एथ जति अणं अंबक्खलगादि
लुभति तो ऽवि णस्सति, ताह तइओ तिभाणो दिरणो ।
ततो तस्स तेषु द्धवसुद्धं वायगसुद्धं गाहणसुद्धं
तिविहेण निकरणसुद्धं भावेण देवाउए णिबद्धे, ताधे
माता से जाणति--जिमिओ, पुणरवि भरितं, अनीव रं-
कलणेण भरितं पांहुं । ताधे रति विच्छुरयाए मनो देव-
लोगं गता, ततो सुतो रायगिहं नगरे पधाणस्स धणा-
वइस्स पुत्ता भइए भारियाए जाना । लोगो य गभगणे
भणति--कयपुत्तो जीयो जो उवधरणो, ततो से जानस्स
णामं कतं कतपुणो सि । बहिता, कलाओ गर्हयातो, प-
रिणीता, मानाए दुर्लालयगोटीए लुद्धा, तेहिं गणियाघरं
पवेसितो, बारसहि वरिसहि णिद्धं कुलं कतं । तो ऽवि
सो ण णिग्गच्छति, मातापिताणि से मताणि, भज्जा य से
आभरणगाणि चरिमद्विसं पेनेति । गणतामायाए णातं णि-
स्सारा कतो, ताधे ताणि अक्षं च सहस्सं पांडविमज्जितं, गणि
या मानाए भरणइ-निच्छुभउ एसां, सो णेच्छति, ताह चारियं
णीणिओ घरं सज्जिज्जति, उत्तिरणो वाहिं अचलुति, ताह
दासीए भणति-णिच्छुदो ऽवि अचलुमि?, ताह निययघरं
सिद्धिपांडयं गतो, ताह से भज्जा संभमेण उट्टिना, ताह से
सध्वं कथितं, सांगेण अप्फुणो भवति--अत्थि किंवि? जा
अज्जिं जाइत्ता वधहरामि, ताह जाणि आभरणगाणि गणि-
तामाताए जं च सहस्सं कप्पासमांजं दिरणं ताणि से दंसि-
ताणि । सत्थो य तद्विसं कं पि देसं गंतुकामओ, सो तं भं-
उमांजं गहाय तेषु सन्धेण समं पधायितो, वाहिं वडलियाए
खट्टं पांडिउणं सुत्तां । अणस्स य वाणिमयस्स माताए सुतं,
जधा--तव पुत्ता मतो वाहणे भिजे, तीए तस्स दध्वं दिरणं,
मा कस्सइ कथिज्जसि, तीए चितितं--मा दध्वं जाउ रा-
उलं, पविसिहिनिं म अपुत्ताए, ताह रति तं सत्थं पति, जा
कन्वि अणाहं पासेमि, ताह तं पासति, पांडियोधत्ता पवे-
सितो, ताह घरं नेतूण रोवति-चिग्गदुगं सि पुभा !, सुगहा-
णं खउएहं ताणं कथंति--एस देवरो मे चिग्गदुओ । ताओ
तस्स लाइताओ, तस्य वि बारस वरिसाणि अचलुति । तस्य
एककाए अत्तारि पंच चेट्ठवाणि जातावि । थरीए भणितं
एणाहं णिच्छुभनु, ताओ ण तरंति धरितुं । ताधे ताहिं सं-
वत्तमादगा कता, अतो रयणाण भरिता, वरं से एवं पा-
ओणं होति, ताधे वियडं पाएत्ता ताए चेव देवउलियाए
आसीसए से संवत्तं ठयेत्ता पडियागता । सो ऽवि सीतल-
एण पवणं संबुद्धा पभातं च, सो ऽवि सत्थो तद्विसमा-
गता । इमाए वि गवसआं पेसिआं, ताह उट्टिस्ता घरं शी-
तो भज्जा से संभमेण उट्टिस्ता, संवलं गहितं, पयिटो, अग्गं-
गादीए करंति । पुत्ता-य से तदा गभिसीए जातो, सो ए-

कारसवर्षिणी जात्रो, लेहसालाञ्चो आगतो रोयति—देहि-
मे भस्मं, मा उषवभाएण इमिहामि सि । ताए ताञ्चो सेवर्ल-
गइयानो मोयणो दिक्षा, शिगगतो खायतो नरथ रयणो पा-
सति, लेहवेडएहि दिष्टुं, तेहि पूषियस्स दिक्षं दिवे दिवे
अम्ह पोझिपाञ्चो देहि सि । इमोऽवि जिभिने मोयणे भिदति
तेण दिष्टुण्णि, भणति सुकमएण कंताणि, तेहि रयणेहि तेहव
पविथारतो । से तणञ्चो य गंधहन्थी लदीए तंतुएण गहि-
ता, राया आदएणा, अभयो भणति—जइ जलकंनो अ-
न्धि ना छुडुति, सो राउले अतिवहुअत्तएण रतणाय चि-
रेण लभिहिंति सि काऊण पंडहञ्चो शिप्फिडितो—जा ज-
लकंनं इति तस्स राया रज्जे अञ्च धूवं च देति । तांघ
पुषियएण दिरणो, खीनो, उदगं पगासितं, तंतुञ्चो जाणति-
थलं खीतो, मुक्को, खट्टो । राया चिनेति—कता ? , पुषि-
यस्स पुच्छति—कता एस तुज्जे, निव्वंधं सिद्धं-कय-
पुरणगपुत्तेण दिरणो, राया तुट्टो, कस्स अणस्स हा-
इति ? , रणो सहावज्जण कनपुरणञ्चो धूताए विवाहि-
तो, विसञ्चो से दिरणो, भोगे भुजति । गाणनाऽवि आग-
ता भणति—एच्चरं काले अहं वलीबंधण अच्छिता, स-
व्ववतालीञ्चो तुमं अट्टाप गंवसाविताञ्चो, एत्थ दिट्टो सि,
कनपुरणञ्चो अभयं भणति—एत्थ मम चत्तारि महिला-
ञ्चो, तं च घरं ण याणामि, ताहे चेतियघरं कतं, लण-
गजकळा कतपुरणगसरिसो कतो, तस्स अरुचणिया घा-
साविता, वा य वाराणि कताणि, एगेण पवसो एगेण शि-
प्फिडं । तत्थ अभञ्चो कतपुरणञ्चो य एगत्य वारुभासे
आसणवरगया अच्छंति, कोमुदी आणत्ता, जघा पडिम-
पवेसो अरुचियं करइ । णयेरे घांसितं—सव्वमहिलाहिं
एत्तव्वं, लोगोऽवि एति । ताञ्चोऽवि आगताञ्चो, चडकवा-
णि तत्थ यणो सि उच्छंग शिविसंति, याताञ्चो तेण ।
थेरी अचाडिता, ताञ्चोऽवि आणिताञ्चो, भोगे भुजति
सत्तहि वि सडितो । वज्जमाणसामी य समोसरिता, कत-
पुरणञ्चो सामि वंदिऊण पुच्छति—अप्पणो संपत्ति विप-
त्ति च । भगवता कथितं—पायसदाणं, संवेगेण पव्वइतो ।
एवं दाणेण सामाहयं लब्धति ॥ ४ ॥ इदाणि विणएणं-
मगधविसए गोव्वरगामे पुप्फसालो गाहावती, तस्स
भहा भारिया, पुत्तो से पुप्फसालसुञ्चो । सो मातापरं
पुच्छति—को धम्मो ? , तेहि भणति—मातापितरं सुस्सं-
सितव्वं—“दां खेव देवताइ, माता य पिता य जीवल्लोभस्सिं ।
तत्थ वि पिया विसिद्धो, जस्स वसे वट्टे माता ॥ १ ॥ ”
सो ताण एगे मुहधोवणादिविभासा, देवताणि च ताणि
सुस्संसति । अणता गामभोइञ्चो आगतो, ताणि संभेता-
णि पाहुणं करेति, सो चित्तेति—एताण वि एसे देवतं, एतं
पूपमि तो धम्मो होइइति, तस्स सुस्संसें पकती । अ-
णता तस्स भोइञ्चो, तस्स वि अणो, तस्स वि अणी,
जाव सेणियं रायाणं ओल्लगिउमारुञ्चो, सामी समोसडो,
सेणिञ्चो इडुए गंतूण वंदति, ताहे सो सामि भणति-
अहं तुम्भं आलग्गामि ? , सामिणा भणितं—अहं रयह-
रुणपडिगहमत्ताए ओल्लगिउमारुञ्चो । ताणं सुण्णाए संबुञ्चो,
एवं विणएण सामाहयं लब्धति ॥ ५ ॥ इदानीं विभंगण ल-
ब्धति, जघा—अन्धि मगधजणवए सिवो राया तस्स

धणधअहिरण्णाइ पइदियहं वडुति, चिता जाया—अन्धि
धम्मफलं ति, तां महं हिरण्णादि वडुति, ता पुणं कर-
मि सि कलिऊण भोयणं कारितं, दाणं च णं दिरणं । ततो
पुत्तं रज्जे ठवेऊण सकततेवमयाभिकळाभायणकडुच्छुगाव-
गरणो दिसापोक्खयतावसाण मज्जे तावसो जातो । छुट्ट-
ट्टामतो परिसडियपंडुपत्ताणि आणिऊण आहारति । एवं स
चिट्टमाणस्स कालण विभंगणं समुप्पन्नं संखज्जदीव-
समुद्दिविसयं, ततो णगरमाणंण अघावलेज भावे पण-
वति । अणता साधवो दिट्टा, तेसि किरियाकळावं वि-
भंगणुसारण लोपमाणस्स विसुद्धपरिणामस्स अपुव्व-
करणं जातं, ततो कयली संबुत्तो सि ॥ ६ ॥ (आव०) । इदाणि
वसणं, वा भाउगा सगडण वडुति, चककुलएडा य
सगडवट्टाए लोलति, महज्जण भणियं—उव्वसेहि भंदि, इत-
रेण बाहिया भंडी, सा सञ्ची सुणति, छिरणा चक्कण, मता
इत्थिया जाया इत्थियापुरं णगरं, सो महज्जतरा पुव्वं मरि-
त्ता तीसे पोट्टे आयाञ्चो पुत्तो जाञ्चो, इट्टो, इतरोऽवि तीसे
वेव पोट्टे आयाञ्चो, जं सो उषवराणां तं सा चित्ति-सिलं
व हाविज्जामि, गम्भपाइणेहि वि ण पडति, तञ्चो सो जाञ्चो
दासीए इत्थे दिरणो, छुट्टुहि, सो सट्टिणा विट्टो शिज्जतो, तेष
घेण अण्णाए दासीए दिरणो, सो तत्थ संवइइ । तत्थ म-
हज्जणस्स णामं रायललिञ्चो इयरस्स गंगदत्तो । सो महज्जो
जं किञ्चि णइइ ततो तस्स वि देति, माऊप पुण अणिट्टो,
जहि पेच्छइ तेहि कट्टादीहि पइणइ । अणया इंदमहो
जाञ्चो, तञ्चो पियरण अप्पसागारियं आणीञ्चो आसं-
गस्स हेट्टा कञ्चो, जेमाविज्जइ, आडाडिञ्चो ताहे कहवि-
दिट्टो, ताहे इत्थं घेण कहिञ्चो चंदणियाए पक्खतो, ता-
हं सो रुवइ, पिउणा रहाणिञ्चो, एत्थंतरे साहू भिक्खस्स
अतियञ्चो । सिट्टिणा पुच्छिञ्चो—भगवं ! माउप पुत्तो अ-
णिट्टो भवइ ? , इंता भवइ, किह पण ? , ताहं भणति—यं
दृष्ट्वा वर्धते क्रोधः, अहञ्च परिहीयते । स विह्वयो मनुष्ये-
ण, एव मे पूर्ववैरिकः ॥ १ ॥ यं दृष्ट्वा वर्धते स्नेहः,
क्रोधञ्च परिहीयते । स विह्वयो मनुष्येण, एव मे पूर्वबान्धवः ॥ २ ॥
ताहं सो भणइ—भगवं ! पव्वावह एयं ? , बाडति विसज्जि-
ञ्चो पव्वइञ्चो । तेसि आयरियाण सगासे भायावि से णहा-
णुरागेण पव्वइञ्चो, तं साहू जाया इरियासमिया, अणि-
स्सितं तवं करेति । ताहे सो तत्थ णिदाणं करइ—जइ अ-
न्धि इमस्स तर्वाणयमसंजमस्स फलं तो आगमेसाणं ज-
णमणणयणारोदो भवामि, घारं तवं करेत्ता देवलायं गञ्चो
ततो बुञ्चो वसुदेवपुत्तो वासुदेवो जाञ्चो । इयोऽवि बल-
द्वो एवे तेण वसणं सामाहं लब्धं ॥ ७ ॥ उस्सव एगम्मि
पच्छंतियगामे आभीराणि, ताणि साहूणं पासे धम्मं सुण-
ति, ताहे देवलोए वण्णेति, एवं तेसि अन्धि धम्मे सुबु-
द्धी । अणदा कयाइ इंदमहे वा अणम्मि वा उस्सव गया-
णि णगरिं, जारिसा वारवइ, तत्थ लायं पासन्ति मंडितप-
साहयं सुगंधं विचित्तणवत्थं ताणि तं ददुण भणति—
एसं सो देवलोञ्चो जो साहूहि वणिञ्चो; एत्ताहे
जइ वक्खामो सुवरं करेमो, अग्गेवि देवलोए उववउजा-
मो, ताहे ताणं गंतूण साहूण साहंति—जा तुम्भेहि अम्ह
कहिञ्चो देवलोञ्चो सा पच्छकळो अग्गेहि दिट्टो । साहू भण-

ति—ए तारिस्मो देवलोओ, अरणारिस्मो, अतो अणेतगुणो । तओ ताणि अब्भइयजातविमहयाणि पव्वइयाणि । एवं उ-
स्सवेण सामाह्यलंभो ॥६॥ इहिंत्ति-दसरणपुरेणंरं दसस-
भहो राया, तस्स पंच देवीसयाणं आंगहो, एवं सो रूवेण
जाव्वंगण बलेण य वाहणेण य पडिबज्जा, एरिसं गण्ठि ति
अगणस्स चिंतेइ । सामी समोसगिओ दसरणकूडे पव्वते ।
ताहे सो चिंतेइ—तहा कल्लं वेदांमि जहा ण कएइ अणणेण
धंदियपुब्बो, तं च अब्भन्धियं सक्को णाऊण चिंतेइ—वगाओ
अण्णाणयं ण याण्णि । तओ राया महया समुदएण णिग्गओ
धंदिउं सव्विहिए, सक्को य देवराया परावणं विलग्गो, तस्स
अट्ट मुहं विउव्वइ, मुहं मुहे अट्ट अट्टं दने विउव्वइ, दने २ अट्ट
अट्ट पुक्खरणिओ विउव्वइ, एक्केकाए पुक्खरणीए अट्ट २ पउमं
विउव्वइ, पउमं २ अट्ट अट्टं पत्तं विउव्वइ, पत्तं २ अट्ट २ यत्ती
सव्वज्जाणि दिव्वाणि णाडगाणि विउव्वइ । एवं सो सव्विहिए
उवांगज्जमाणा आगओ, तओ परावणं विलग्गो च व तिक्खु-
त्ता आदाहणे पयाहणे सामिं करइ, ताहे सो इत्थी अ-
ग्गपांदिहिं भूमीए ठिआ, ताहे तस्स इत्थिस्स दसरणकूडे
पव्वते देवतापमाएण अग्गपायाणि उट्टिणाणि, तओ स
णामं कते गयग्गपादगो ति । ताहे सो दसरणभहो चिंतेइ—
एरिसा कओ अमहाणं इहिंत्ति?, अहो कएल्लओऽणेण धम्मो,
अहमवि करेमि, ताहे सो सव्वं छंउऊण पव्वइओ । एवं इ-
हीए सामाह्यं लहइ ॥ १० ॥ (आव०) ।

अहवा इमंदिं कारणंदिं लंभो—

अभ्युद्वेगे विणए, परकमे माहुमेवणाए य ।

मम्मइंसणलंभो, विरयाविरइइ विरइए ॥ ८४८ ॥

अभ्युत्थाने सति सम्यग्दर्शनलाभो भवतीति क्रिया, चिनी-
तोऽयामिति साधुकथनात्, तथा विनय-अर्जालप्रवहादाव-
ति, पराक्रम-कपायजयं सति, साधुसेवनायां च सत्यां कथ-
ञ्चत् तात्क्रियापलब्ध्यादः सम्यग्दर्शनलाभो भवतीत्यध्याहा-
रः । विरताविरतेश्च विरतेश्चेति गाथार्थः । कथामिति द्वारं ग-
तम् ; आव०? अ० अत्र पुनर्वत्कलर्चीरिणाऽधिकारः, तथा
कर्मणां जयं सति प्राप्यते सामायिकं यथाप्राप्तं चण्डकौशि-
केन उपशमं सत्यवाप्यते यथा अङ्गुलिं तथा मनावाक्काय-
योगं प्रशस्ते लभ्यते बाधिः—सामायिकमिति । आव० म० १
अ० । (अनुकम्पादिभिरवाप्यते सामायिकमिति, अनुकम्पा-
दिशब्देषु कथानकानि गतानि ।) (कारणभेदाः
'कारण' शब्दं तृतीयभागे ४६४ पृष्ठे उक्ताः ।) (अत्रत्या
व्याख्या 'सङ्कार' शब्दंऽस्मिन्नव भागे गता ।)
तदेवं नामादिभेदतश्चतुर्विधकारणं विचार्ये प्रस्तुतं ये-
नाधिकारस्तदाह—'आहंगार पसत्थपण्णत्थ' ति—इह
सामायिके विचार्यमाणे प्रशस्तेन भावकारेणनाधिकारः ।
सामायिकाध्ययने हि ज्ञायोपशमिकभावरूपं वर्तते । स
च प्रशस्तः, मोक्षकारणत्वात् अतो युक्तमुक्तम्—प्रशस्तभा-
वकारेणनाधिकारः इति । विश० ।

(६६) अथ कारणद्वार एव कारणवक्रयतानुगतप्रस-
क्तः किञ्चिदाह—

तिन्धयरो किं कारणं, भासइ सामाह्यं तु अज्जयणं ? ।

तिन्धयरेणामगोत्तं, चट्टं मे वेइअव्वं ति ॥ २१२२ ॥

तीर्थकरः किं कारणं—किं निमित्तं भाषते सामायिकाध्यय-
नम् ? । तुशब्दाद्-अन्यानि चाध्ययनानि, केवलज्ञानोत्पत्ति-
तस्तस्य कृतकृत्यत्वात् किं तद्भाषणं ? इत्यभिप्रायः । अ-
त्राच्यते—तीर्थकर इति नाम—गोत्रं संज्ञा यस्य तत् ती-
र्थकरनामसंज्ञकं कर्म पूर्वं मया बद्धं तद्विद्वानीमनेन प्रका-
रेण वेदितव्यम्, इत्यनेन कारणेन स तद् भाषत इति ।

पुनरत्रैव च विनेयप्रश्नमुत्तरं चाह—

तं च कहं वेइअइ, अगिलाए धम्मदेसणाइहिं ।

वज्जइ तं तु भगवओ, तइयभवां सकइत्ता णं ॥२१२३॥

नियमा मणुयगईए, इत्थी पुरिमैयरो व सुहलंसो ।

आमेविय बहुलेहिं बीसाए अज्जयरएहिं ॥२१२४॥

एतयोर्व्याख्यानं पूर्ववदं, नवरं तत् पुनस्तीर्थकरनाम-
कर्म बद्धं सत् कथं वदत ? इति प्रश्नः । अत्रोत्तरम्—अ-
ग्लान्या—निर्वेदेन धर्मदर्शनादिभिः । तच्च भगवतस्ती-
र्थकरस्यैव—यस्तीर्थकरो भविष्यति तस्यैव वदयत—वन्ध-
मायानि । कदा ? इत्याह—सिद्धिगमनभवात् तृतीयभवं याव-
द्वधवक्ष्य-अपसृत्य । इदमुक्तं भवति—अनेन वदनेन भवत्र-
यमेव संसारऽर्चानष्टत, ततः सिध्यति । एकस्नावन् स ए-
व मनुष्यभवां यत्र तद् वदयत, द्वितीयस्तु द्वेषभवः, न
रकभवा वा. तृतीयभव तु तीर्थकरो भूत्वा सिध्यति ।
तच्च नियमाद् मनुष्यगतायेव प्रारम्भमाधित्य स्वयणदृष्टि-
मनुष्या वदनाति, नान्यगतावन्यः । कथंभूतो मनुष्यः ? इ-
त्याह—स्त्री पुरुषः, इतरो वा पुरुषः नपुंसकवदकां मन्त्रा-
दिकारणैरुपहनपुरुषवदः सन् यो नपुंसकः, न तु क्लिष्टः
एण्डकादिरित्यर्थः । कथंभूतः पुनः स्यादिः ? इत्याह—सम्य-
ग्दर्शनादिगुणयुक्तत्वात् शुभलेश्यः । कः पुनः कारणैः साऽ-
पि वदनाति ? इत्याह—'अरहंतं सिद्धपथयणं' इत्यादिना पू-
र्वमभिहितैर्बहुलैः पुनः पुनरासेधितैः सम्पूर्णैर्दिशत्या कार-
णैः अस्यतैर्वैकल्यिदियादिभिरतिपुष्टिं नीतैरिति ।

(६७) एवं तीर्थकृतः सामायिकाध्ययनभाषणकारणम-
भिधाय, अथ गणभूतामाशङ्कादारेण तच्छ्रवणकारणमभि-
धित्सुराह—

गोयममाई सामा-इयं तु किं कारणं निसामेति ।

नाणस्म तं तु सुंदर-मंगुलभावाण उवलदी ॥२१२५॥

होइ पवित्तिनिबिती, संजमतवपावकम्मअग्गहणं ।

कम्मविनेवो य तहा, कारणमसरीरया चव ॥२१२६॥

कम्मविंवगो असरी-रयाइ असरीरयाऽणवाहाए ।

हो अणवाहनिमित्तं, अवेयणुअणाउलो निरुओ ॥२१२७॥

निरुयत्ताए अयलो, अयलत्ताए य सासओ होइ ।

सासयभावमुवगओ, अन्वावाहं सुहं लट्टई ॥ २१२८॥

गौतमादयो गणधराः किं कारणं—किं निमित्तं—किं प्रयो-
जनं सामायिकं निशमयन्ति—शृण्वन्ति ? इत्याह—'नाण-
स्म' ति—विभक्तिव्यत्ययाच्चतुर्थीह द्रष्टव्या, सा च ताद-
र्थ्यं, नतश्च ज्ञानार्थं, ज्ञानार्थव्यर्थः तेषां भगवद्दत्तारवि-
न्दनिर्गतं सामायिकमिदं श्रुत्वा तदर्थविषयं ज्ञानमुत्पद्यत
इति भावः । तत्तु ज्ञानं सुन्दरमङ्गलभावानां शुभाऽशुभप-

दार्थानामुपलब्धयं—उपलब्धिनिमित्तं भवति । तस्याश्च शु-
भाऽशुभपदार्थोपलब्धः सकाशात् शुभेषु प्रवृत्तिः, इतर-
भ्यस्तु निवृत्तिर्भवति । ते च निवृत्तिप्रवृत्ती 'संज्ञमतय' नि-
संयमतपलाः कारणं—निमित्तं भवतः, अशुभनिवृत्तिः सं-
यमकारणम्, शुभप्रवृत्तिस्तु तपःकारणमित्यर्थः । तयो-
श्च संयमतपलाः पापकर्मणाऽग्रहणम्, तथा-कर्मविधेकश्च
कर्मनिजराकृपा यथासंख्यं कारणं निमित्तं प्रयोजनमिति
यावत् । कर्मविधेकस्य च कारणं प्रयोजनमशरीरतैव चेति ।
'अथ विवक्षितमर्थमुक्त्वानुवादेन प्रतिपाद्यज्ञाह--कर्मवि-
धेकः-कर्मपृथग्भावाऽशरीरतायाः कारणम् । अशरीरता पु-
नरनाबाधतायाः कारणं भवति । 'हा अणवाहनिमित्तं'
ति-अनाबाधनानिमित्तम्-अनाबाधताकारणम्; अनाबाधत-
या हेतुभूतयेत्यर्थः, अन्वदना-वेदनाग्रहितो भवति जीवः ।
अन्वदनन्वाच्छानाकुलोऽविह्वलो भवति । रोगाद्यनाकुलत्वा-
च्च नीरुक्--समस्तभावरागग्रहितो भवति । नीरुक्या पु-
नरत्तलः, अन्वदनया च तत्रैवमुक्त्वात् शश्वतो—नित्या
भवति । शश्वतभावं चापगतः सन्नद्याबाधसुखं लभते ।
इत्थं पारम्पर्येणाव्याबाधमुक्तिसुखानिमित्तं सामायिकश्रवणं
सिद्धम् । इति निर्युक्तिगाथादशकाथः ।

पताश्च गाथाः सुगमत्वात् संक्षेपता भाष्यकारः किञ्चिद्
व्याचिख्यासुराह—

तित्थयरनामकम्म-कखयस्म कारणमिदं जिणिंदस्म ।

सामाहयाभिहाणं, नाणस्स उ गोयमाईणं ॥२१२६॥

ते पि सुभेयरभावा-वल्लिणं सा पवित्तिनियमाणं ।

एवं नेयं कमसो, पुवं पुवं परनिमित्तं ॥ २१३० ॥

इदं सामायिकाभिधानं—सामायिकभाषणं जिनन्दस्य-
तीर्थकरस्य भगवतस्तीर्थकरनामकर्मक्षयस्य कारणं-हेतुः ।
गौतमादीनां पुनर्नानस्य 'तच्छ्रवणं कारणम्' इति गम्यते ।
तदापि ज्ञानं शुभाऽशुभभावांपलब्धः कारणम्, एषाऽपि प्र-
वृत्तिनियमयोः-प्रवृत्तिनिवृत्तयोः कारणम् । एयं क्रमशः क्रमण
पूर्वं परस्य-उत्तरस्य निमित्तं तावज्ज्ञेयं यावत् शश्वतत्वा-
दव्याबाधं मुक्तिसुखं लभते । इति गाथाद्वयार्थः । उक्तं का-
रणद्वारम् । विंश० ।

अथ भवद्वारमुच्यते । तत्र कियतो भवानेकजीवः सामा-
यिकचतुष्टयमुत्कृष्टतः प्रतिपद्यते ? इत्याह—

मम्मत्तदेसविरया, पलियस्स असंखमागमेसाओ ।

अद्दु भवा उ चरित्ते, अणंतकालं च सुयसमए ॥२७७६॥

सम्यग्दृष्ट्या, देशचिरताश्च, प्रत्येकं क्षेत्रपल्योपमा असं-
ख्यभागमात्रान् भवान् यावद् भवन्ति । इदमुक्तं भवति-
क्षेत्रपल्योपमस्यासङ्ख्येयभावं यावन्तो नभःप्रदेशस्तावतो
भवानुत्कृष्टतः सम्यक्त्वं देशविरतिं च प्रतिपद्यन्ते, जघन्य-
तस्त्वेकं भवम् । ततः परं सिध्यन्ति । इह च सम्यक्त्वभ-
द्यासङ्ख्येयकाद् देशविरतिभवासंख्येकं लघुतरं द्रष्टव्यम् ।
चारित्रं तु विज्ञायैऽष्टौ भवानुत्कृष्टतस्तत् प्रतिपद्यते, उ-
त्कृष्टताऽष्टौ तस्यादानभवाः, जघन्यतस्त्वेकः, ततः सि-
ध्यति । 'अणंतकालं च सुयसमए' ति-अनन्तकालोऽन-
न्तभवरूपस्तमनन्तकालमथ प्रतिपत्ता भवत्युत्कृष्टतः सा-

मान्यधृतसामायिकं जघन्यतस्त्वेकं भवमेव, मरुद्वीयत् । इ-
ति निर्युक्तिगाथाः । विंश० । आ० क० आ० चू० आ० ॥
आ० म० ।

तदेवं 'द्वे अद्द अहाउय' इत्यादिनांपक्षितान् काल-
भेदान् व्याख्याय प्रस्तुते येनाधिकारस्तमाह—

एत्थं पुण अहिगारो, पमाणकालेण होइ नायव्वो ।

खेत्तम्मि कम्मि काल-म्मि मानियं जिणवर्दिण ॥२०८२॥

अत्र पुनर्नकविधकालप्ररूपणायामधिकारः—प्रयोजनं प्र-
स्तावः प्रमाणकालेन भवति-ज्ञातव्यः । आह-ननु 'द्वे अद्द
अहाउय' इत्यादिद्वारगाथायां 'पणं तु भावेण' इत्युक्तम्,
इह पुनः अधिकारः प्रमाणकालेन भवति-ज्ञातव्यः, इत्यु-
च्यते, तत् कथं न पूर्वापरविरोधः ? अत्रोच्यते—'क्षायिक-
भावकाले वर्तमानेन भगवता सामायिकाध्ययनं भाषितम् ;
इत्याजिप्रायवता 'पणं तु भावेण' इति प्राणुक्तम्, तथा
'पूर्वाह्लक्षणे प्रमाणकाले च भगवता भाषितं सामायिकं
इत्यध्यवसायवताऽप्राणुक्तं 'प्रमाणकालनाधिकारः' इत्युभ-
यनंप्रहपरत्वाद्वापः । अथवा—अज्ञाकालपर्यायत्वात् प्रमा-
णकालोऽपि भावकाल परेत्यविरोधः । आह-ननु कस्मिन्
क्षेत्रे श्रीमन्महावीरजिनवरेन्द्रेण प्रथमतः सामायिकाध्य-
यनं भाषितम् ? तथा, प्रमाणकालोऽपि दिनप्रथमपौरु-
षीपूर्वाह्लादिभेदादनेकविध इत्यतः प्रश्नः प्रमाणकाले च
कस्मिन्स्तान्जनवरेन्द्रेण भाषितम्—विनेय. पृच्छति-कस्मिन्
क्षेत्रे काले च क सामायिकस्य निर्गमः ? इत्यर्थे इति ।

अत्रांतरमाह—

वइमाहसुद्धइका-रसीए पुव्वएहदेमकालम्मि ।

महसेणवणुजाणं, अणंतरं परंपरं सेसं ॥ २०८३ ॥

वैशाम्बशुक्रकादृश्यां पूर्वाह्लक्षणे प्रथमपौरुष्यामित्य-
र्थः, कालस्यान्तरकृत्वस्यापनार्थमेव प्रश्नाद् व्यत्ययेनांतर-
निर्देशः, महासेनवनाद्यानलक्षणे क्षेत्रे ज्ञानान्तरं निर्गमः सा-
मायिकाध्ययनस्य । 'परंपरं सेसं' ति—अन्य-
स्वापि गुणशिलकाद्युद्यानक्षेत्रेषु पश्चात् प्ररूपितमेव भ-
गवता सामायिकम्, किन्तु—महासेनवनात् शेषं
क्षेत्रजातमधिकृत्य परंपरनिर्गमः, तस्य क्वचलज्ञानात्प-
श्चात्तपापमध्यमानगर्यां महासेनवनाद्यान एव प्रथमं तस्य
प्ररूपितत्वादिता । तदेवं 'नामं ठयत्ता दावए. खेत्ते काले तदेव
भावे अ । एसा उ निर्गमस्स. निक्खेवो ह्वाइवहो होइ ॥ १ ॥'
अस्यां निर्गमनिक्षेत्रप्रतिपादकगाथायामुद्दिष्टौ व्याख्यातौ क्षे-
त्रकालनिर्गमा ।

अथ भाषानिर्गममभिधत्सुराह—

खइयम्मि वट्टमाण-स्स भगवओ निर्गयं जिणिंदस्स ।

भावं खओवसमिय-म्मि वट्टमाणहिं तं गहियं ॥२०८४॥

भावशब्दोऽत्रापि संबध्यते । ततश्च क्षायिकं भावं वर्तमा-
नस्य जिनन्दस्य भगवतः श्रीमन्महावीरस्य निर्गतं सामा-
यिकम् । क्षायिकोपशमिकं भावे च वर्तमानेस्तस्मात् सामा-
यिकमन्यच्च धृतं गृहीतम्(गणधरादिभिः) इति गम्यते । तत्र
भगवतो दर्शनज्ञानचारित्राचरणस्य सर्वथा क्षीणत्वात्
क्षायिको भावः, गणधरादीनां तु तदावर्णस्य तदानीं क्षायोप-

शमाश्रयत्वात् सायोपशमिको भावः । निर्गम एव चात्र प्र-
स्तुतः, यत् सायोपशमिकभाष्यग्रहणप्रतिपादनं तत् प्रसङ्ग-
तो द्रष्टव्यम् । तत्र श्रीगौतमस्वामिना निषद्यात्रयेण चतुर्विंश
पूर्वाणि गृहीतानि । प्रणिपत्य पृच्छा च निषद्योच्यते । प्रणि-
पत्य पृच्छति गौतमस्वामी-कथय भगवन् ! तत्त्वम् । ततो
भगवानाचष्टे—“उपश्र वा ” । पुनस्तथैव पृष्टे प्राह—“ वि-
गमेह वा ” । पुनरप्येवं कृते वदति—“ धुवेह वा ” । एतास्ति-
क्ता निषद्याः । आत्मानं च सकाशात् ' यत् सन् तदुत्पादन्य-
यधौव्ययुक्तम्, अन्यथा वस्तुनः सत्ताऽयागात् ' इत्येवं
तेषां गणभृतां प्रतीतिर्भवति । ततश्च ते पूर्वभवभाविनमतयो
वीजबुद्धित्वाद् द्वादशाङ्गमुपरचयन्ति । ततो भगवांस्तेषां त-
दनुष्ठां करोति । शक्रश्च दिव्यं ब्रह्ममयस्थालं दिव्यचूर्णानां
भृक्षा त्रिभुवनस्वामिनः संनिहितो भवति । ततः स्वामी रक्ष
मिहासनादुत्थाय परिपूर्णं चूर्णमष्टिं गृह्णाति । ततो गौ-
तमस्वामिप्रमुखा एकादशापि गणधरा ईशदवनततनवः प-
रिपाठ्या तिष्ठन्ति । ततो देवास्तूर्यध्वनिगीतशब्दादिनिरो-
धं विधाय तूष्णीकाः शृण्वन्ति । ततो भगवान् पूर्वं तावद-
तद् भगवति—‘गौतमस्य द्रव्य--गुण-पर्यायैस्तार्थमनुजाना-
मि’ इति, चूर्णाश्च तन्मस्तके क्षिपति । ततो देवा अपि चूर्ण-
पुष्प-गन्धवर्षां तदुपरि कुर्वन्ति गच्छं च भगवान् सुधर्म-
स्वामिनं धुरि व्यवस्थाप्यानुजानाति । एवं सामायिकस्यार्थो
भगवतः सकाशाद् निर्गतः, सूत्रं तु गणधरभ्यां निर्गतम्,
इत्यलं प्रसङ्गम् । इति नियुक्तगाथात्रयार्थः ।

यदुक्तम्—‘ एतं पुण्यं अहिगारो पमाणकालेण ’ इत्यादि, तत्र
परः पूर्वापरार्थरोधमुद्गाहयन्नाह—

किह पगयं भावेशं, कहमहिगारो पमाणकालेण ? ।

आचार्यः प्राह—

स्वाइयभावेऽरुहया, पमाणकालेण जं भणियं ॥२०८५॥

अहवा पमाणकालो, वि भावकालो ति जं च सेसा वि ।

किंचिन्मेतविमिद्धा, सव्वे चिय भावकाल ति ॥२०८६॥

आहिकेणं कजं, पमाणकालेण जमहिगारो ति ।

सेसा वि जहामंभव-माउजा निग्गमे काला ॥२०८७॥

निष्कोऽपि प्रायो व्याख्यातार्थः, नवरं 'अरुहय' ति-अर्हता-
श्रीमन्महावीरेण । ' जं च सेसा वी'त्यादि यस्माच्च शेषा अपि
द्रव्याऽऽकाशालादयः किञ्चिदुपाधिमात्रविशिष्टाः सर्वेऽपि
भावकाला एव; तथाहि—द्रव्यस्य या चतुर्विकल्पा स्थितिः
सा द्रव्यकाल उक्तः, समया-ऽऽवलीकादयस्त्वद्वाकालः, य-
थायुक्तं चायुक्तकाल इत्यादि । एते च स्थित्यादयः सर्वेऽ-
पि जीवाऽ जीवपर्यायत्वाद् भावरूपा एवेति परमार्थतो भाव-
कालाद् न विशिष्यन्त इति । परं तथापि ' प्रमाणकालेनात्रा-
धिकारः ' इति यदुक्तं तदाधिक्येन विशेषतस्तेन प्रमाणका-
लेन कार्यमात्रं हेतारचगन्तव्यम्, अन्यथा शेषा अपि द्रव्या-
ऽऽकाशालादयः पारम्पर्यादिना सामायिकनिर्गमे यथासंभव-
माथोजर्जायाः, यथाहि-ज्ञायिकं भावं वर्तमानस्य सामायिकं
निर्गतं भगवतस्तथा रत्नमयासहासनलक्षणं द्रव्ये चापवि-
ष्टस्य, यत्र च द्रव्ये तत्र तत्स्थितिलक्षणः कालोऽप्यस्त्वेष ;
तथा-यथाऽऽयुक्तकाले चानुभवतः, कर्माणि चापक्रामतः,

प्रस्तावं चावगच्छन्तः, आर्वाकिमरणकालं मरणकालं चा-
नुभवतः, जीवादिपदार्थवर्णनाकाले च प्रकृतस्य तस्य तर्ज-
गतम्, प्रमाण--भावकालौ स्वधिकृतत्वेनाज्ञावेष । प्रमाण-
काले चाधिकृतऽऽकाशालोऽधिकृत एव, तस्य तद्विशेषत्वा-
देवेति । एवं सर्वेऽपि द्रव्यकालादयोऽत्राप्युच्यन्त एव । क-
वलमाधिक्येन प्रमाणकालो भावकालोऽप्युच्यते, इति त-
योर्विशेषतोऽधिकृतत्वमुक्तमिति । विशेषः ।

(६७) किर्याच्छरम्, कालद्वारम् । साम्प्रतं ' तद्विषयं लब्धं
किर्याच्छरं कालं भवति ? ' इति कालद्वारे जघन्योत्कृष्टं
सामायिककालमधिस्तुराह—

सम्मत्तस्म सुपस्स य, छावड्डी सामरोवमाहँ ठिई ।

सेसाण पुष्वकोडी, देसूणा होइ उकोसा ॥ २७६१ ॥

सम्यक्त्वस्य धुनस्य च लब्धिमङ्गीकृत्य ' दो वारं विज-
याइसु ' इत्यादि वक्ष्यमाणन्यायेन वदन्प्रतिपत्तारोपमाणे पू-
र्वकोटीपृथक्त्वाधिकारिणं स्थितिर्भवति । शेषयोर्वेशचरति-
सर्वविश्वनिसामायिकयोः पूर्वकोटिदेशोना भवति । ' उकोस'
ति—एषा सामायिकलब्धेरुत्कृष्टा स्थितिः । इति नियुक्ति-
गाथार्थः ।

भाष्यकारव्याख्या—

दो वारे विजयाइसु, गयस्स तिपञ्चुए य छावड्डी ।

नरजम्मपुव्वकोडी, पुहुत्तमुक्कांसओ अहिअं ॥२७६२॥

इयं प्रागिहैय व्याख्याता ।

अथ चतुर्णामपि सामायिकानां जघन्यस्थितिं भाष्यकार
एवाऽऽह—

अतोमुहुत्तमित्तं, जहन्नयं चरणमेगसमयं तु ।

उवअंगंतमुहुत्तं, नानाजीवाणं सव्वद्धं ॥ २७६३ ॥

जघन्यां तु लब्धिमामिश्रित्याद्यसामायिकत्रयस्यास्तमुहुत्तं
स्थितिः । सर्वविश्वनिसामायिकस्य तु समयम्, चारित्रपरि-
णामारम्भसमयानन्तरमेवायुक्तकालसम्भवात् । देशचरित-
रप्येवं कस्माद् न भवति ? इति चेत् । तदयुक्तम्, तस्याः
प्रतिनियतप्रणयतिपातरादिनिर्कृतिरूपत्वात्, तदा लोचनप-
रिणेतश्च जघन्यतोऽप्यन्तमौहुत्तिकत्वात् । तदेष लब्धः
स्थितिकालः । उपयोगतस्तु सर्वेषामन्तमुहुत्तं स्थितिः । ना-
नाजीवानां तु सर्वाणि सर्वाद्या इति गाथाह्वयार्थः ।

अथ कतिद्वारमुच्यते—तत्र सम्यक्त्वादिसामायिकानां
विषयकत्वसमये कति प्रतिपत्तारः, प्रतिपत्ताः, प्रतिपत्तना
वा भवन्ति ? इत्याह—

सम्मत्तदेसविरया, पलियस्स अयंसखभागमेचाओ ।

सेदी असंसखभागो, सुए सहस्सगसो विरई ॥ २७६४ ॥

सम्यक्त्वदेशविरताः प्राणिनः क्षेत्रगत्वोपमस्यासंबन्धेयभा-
गमात्रा एव । इयमत्र भावना-क्षेत्रपल्योपमस्यासंबन्धेयभा-
गे यावन्तः प्रदशास्तावन्त एवात्कृष्टतः सम्यक्त्वदेशविर-
तिसामायिकयोरेकदा प्रतिपत्तारो भवन्ति । किन्त्वयं विशे-
षः—देशविरतिप्रतिपत्तृभ्यः सम्यक्त्वप्रतिपत्तारोऽसंबन्धेय-
गुणा इति । जघन्यतस्त्वैको द्वौ वेति । ' सेदी असंसखभागो
सुए ' ति-इह संवर्तितचतुर्णामुक्तालोकस्यैकमादेशिकी सप्त-
रज्जुप्रमाणां श्रेणितुंश्चान्धृतमात्रिसम्यग्मिध्याधृतभेदरहितं

सामान्येनाक्षरान्मकमत्राङ्गीक्रियते ततो यथोक्तायाः श्रेणेर-
सङ्ख्याततमे भागे यावन्तो नभःप्रदेशास्तावन्तो विष-
क्षितकाले सामान्यभ्रुतस्वात्कृष्टतः प्रतिपन्नारो लभ्यन्ते ,
जघन्यतस्त्वेको द्वौ वेति । 'सङ्ख्येयमासां चिरह' ति—क-
दाचिद् विषक्षितकाले उत्कृष्टतः सहस्राप्रशः सहस्रपरि-
गणनया सहस्रपृथक्त्वं विरतः प्रतिपन्नारो भवन्ति, ज-
घन्यतस्त्वेको द्वौ वेति । तद्वदमुक्ताः प्रतिपद्यमानकाः ।
विशे० । आ० म० ।

अथ पूर्वप्रतिपन्नान् प्रतिपाद्यमाह—

सम्मत्तदेसविरया, पडिवरणा संपर्ह असंखञ्ज ।

संखञ्जा य चरित्ते, तीसु वि पडिया अशंगुणा ॥२७६५॥

सम्यक्त्वदेशविरताः पूर्वप्रतिपन्नाः साम्प्रतं वर्तमानसम-
ये जघन्यत उत्कृष्टतश्चासङ्ख्येयाः प्राप्यन्ते , किन्तु जघ-
न्यपदाकुट्टाष्टपदे विशेषाधिकः । एते च प्रतिपद्यमानके-
भ्योऽसङ्ख्येयगुणाः । सङ्ख्येयाश्चारित्र्ये प्राक् प्रतिपन्नाः । ए-
ते तु स्वस्थाने प्रतिपद्यमानकेभ्यः सङ्ख्येयगुणाः । त्रिभ्यो
ऽपि चरण-देश-सम्यक्त्वैभ्य एतानेव चरणगुणान् प्राप्य
ये प्रतिपत्तितास्तेऽनन्तगुणाः । तत्र सम्यग्दृष्ट्यादिभ्यः प्र-
तिपद्यमानकेभ्यः पूर्वप्रतिपन्नभ्यश्च चरणप्रतिपत्तिता अन-
न्तगुणाः , देशविरतिप्रतिपत्तितास्तु तेषांऽसङ्ख्येयगुणाः ।
सम्यक्त्वप्रतिपत्तिताः पुनस्तेषांऽसङ्ख्येयगुणा इति वि-
शेषो द्रष्टव्य इति ।

(६८) तदेवमत्र भ्रुतवर्जसामाधिकत्रयस्य पूर्वप्रतिपन्नाः
प्रतिपत्तिताश्चाह्लाः अथ भ्रुतमाश्रित्याह—

सुयपडिवरणा संपर्ह, पयरस्स असंखभागमेत्ताओ ।

सेसा संसारत्था, सुयपडिवरिया हु ते मव्वे ॥२७६६॥

सम्यग् मिथ्यारूपस्य सामान्यतोऽक्षरात्मकस्य भ्रुतस्य ये
पूर्वप्रतिपन्नास्ते साम्प्रतं-वर्तमानसमये प्रतरस्यासङ्ख्येय-
भागमात्रा भवन्ति । घनसमस्तुग क्रीकृतलोकप्रतरस्यासङ्-
ख्येयभागवर्तिनीष्वसङ्ख्येयमसु अणुषु यावन्तो नभःप्रदेशा-
स्तावन्तो विवक्षितसमये सामान्यभ्रुतस्य पूर्वप्रतिपन्ना लभ्य-
न्त इत्यर्थः । भ्रुतप्रतिपन्नप्रतिपद्यमानकेभ्यस्तु य शेषाः संसा-
रस्था जीवाः भाषालाब्धिगहिताः पृथिव्यादय इत्यर्थः , ते
सर्वेऽपि भाषालाब्धि प्राप्य प्रतिपत्तितास्वात् सामान्यभ्रुता-
त् प्रतिपत्तिता मन्तव्याः न हि निरादिके संसारे आ-
म्यद्भास्तेभाषालाब्धिः पूर्वं न लभन्ति । न च सम्यक्त्वादि
प्रतिपत्तिनेभ्योऽनन्तगुणा इति स्वयमेव द्रष्टव्यम् । इति
निर्युक्तायात्रयार्थः ।

'सेढीअसंखभागो सुए' ति—इत्यस्य व्याख्यानं भाष्य-
कारः प्राह—

संवाडियचउरस्सी-कयस्स लोगस्स सत्तरज्जुओ ।

सेढी तदसंखिज्जइ-भागो समए सुयं लहइ ॥२७६७॥

उक्तार्था ।

'सुयपडिवरणा संपर्ह पयरस्स' इत्यादिव्याख्यानमाह—

सा सेढी सेढिगुणा, पयरं तदसंखभागसेढीणं ।

संखाइयाण पए, सरासिमाणा सुयपवन्ना ॥२७६८॥

इयमपि गतार्था । नवरं भेणिः अएया मुणित्ता प्रतरो म-
स्तव्यः ।

'सम्मत्तदेसविरया पलियस्स' इत्याद्युक्तम् , तत्र सम्य-
क्त्वप्रतिपद्यमानकादीनां संख्यातीतत्वस्य तुल्यत्वादल्पव-
हुत्वं पूर्वं न विज्ञातम् , तद् भाष्यकारः प्राह—

सइ संखाइयत्ते, थोवा देसविरया दुविएहं वि

तदसंखगुणा सम्म-दिही ततो य सुयसहिया ॥२७६९॥

मीसे पवज्जमाणा , सुयस्स सेसपडिवरणाहंति ।

संखाइयगुणा चिय, तदसंखगुणा सुयपवन्ना ॥२७७०॥

सम्यक्त्वदेशविरतानामुभयेषामपि प्रतिपद्यमानकानां पल्यो-
पमासङ्ख्येयभागवतित्त्वेन संख्यातीतत्वेऽसंख्येयत्वं तुल्ये-
ऽपि सति द्वयोरप्यनयो राशयोः स्तोका देशविरताः प्र-
तिपद्यमानकाः , सम्यग्दृष्टयः प्रतिपद्यमानकास्तेभ्योऽसं-
ख्येयगुणाः , तेष्वथ प्रतिपद्यमानसम्यग्दृष्टिभ्यः भ्रुतसहि-
ताः सामान्यभ्रुतप्रतिपद्यमानकाः असंख्येयगुणाः । मिथे-
मिक्षिते समुदिनेऽपीत्यर्थः , सम्यग्दृष्टिदेशविरतराशिद्व-
यैस्वधौ व्यवस्थापिते सामान्यभ्रुतस्य ये प्रतिपद्यमानकास्ते,
शेषेभ्यः सम्यग्दृष्टिदेशविरतेभ्यो मिलितेभ्यः प्रतिपन्नकेभ्यः
पूर्वप्रतिपन्नैभ्य इति भावः , 'संखाइयगुण चिय' ति-संख्या-
तीतगुणा एवासंख्यातगुणा एवेत्यर्थः । तदनेन श्रेणरसंख्यात-
भागवृत्तित्वात् सामान्येन भ्रुतप्रतिपद्यमानकानां प्राचुर्यं सू-
क्षितम् । एवं नाम ते सामान्यभ्रुतप्रतिपद्यमानका बहुधा य-
न शेषेभ्यः—समुद्भूतसम्यग्दृष्टिदेशविरतेभ्यः पूर्वप्रतिपन्न-
भ्योऽप्यसंख्यातगुणाः 'तदसंखगुणा सुयपवन्न' ति-तेभ्योऽ
पि भ्रुतप्रतिपद्यमानकेभ्यस्तस्यैव भ्रुतस्य ये पूर्वप्रतिपन्नास्तेऽ
सङ्ख्यातगुणा इति ।

अथ पूर्वप्रतिपन्नानां च प्रतिपद्यमानकानां च सम्यग्दृ-
ष्ट्यादीनां स्वस्थानेऽल्पबहुत्वमाह—

सट्ठाणे सट्ठाणे, पुव्वपवन्ना पवज्जमाणेहि ।

हुंति असंखिज्जगुणा,संखिज्जगुणा चरित्तस्स ॥२७७१॥

सम्यक्त्वयुक्तभ्रुतदेशविरतानां स्वस्थाने स्वस्थाने पूर्वप्र-
तिपन्नाः प्रतिपद्यमानकेभ्योऽसंख्येयगुणाः ; चारित्रिणां तु
विशेषः , तद्यथा—सर्वस्तोकाः स्वस्थाने चारित्रिणः प्र-
तिपद्यमानकाः , पूर्वप्रतिपन्नान्तु सङ्ख्येयगुणा इति ।

अथ सम्यक्त्वादिप्रतिपत्तितानामल्पबहुत्वमाह—

चरणपडिया अशंता, तदसंखगुणा य देसविरईओ ।

सम्मादसंखगुणिया, तओ सुयाओ अशंतगुणा ॥२७७२॥

चारित्र्यं प्राप्य ये प्रतिपत्तितास्ते सम्यक्त्वादिप्रतिपद्यमान-
पूर्वप्रतिपन्नकेभ्यः सर्वेभ्योऽप्यनन्ता अनन्तगुणाः , देश-
विरतिप्रतिपत्तितास्तेभ्योऽसङ्ख्यातगुणाः , सम्यक्त्वप्रतिप-
त्तितास्तेभ्योऽसङ्ख्यातगुणाः , तेषांऽपि भ्रुतात् प्रतिपत्ति-
ता अनन्तगुणा इति ।

'सेढी असंखभागो सुए' इत्यादि यदुक्तम् , तच्च किं सा-
मान्यभ्रुतं सम्यक्त्वभ्रुतं वेद गृह्यते , इत्याशङ्कयामाह—

सामएणं सुयगहणं , ति तेण सव्वत्थ बहुतरा तम्मि ।

इहरा पइ सम्मसुयं, सम्मत्तसमा मूण्येववा ॥ २७७३ ॥

उक्त्वाथप्राया, सुगमा चेति ।

इह सम्यक्त्वध्रुतदेशविरतिचारित्रलक्षणेषु चतुर्विधेः सामाधिक्येषु पूर्वप्रतिपन्न-प्रतिपतितपदयोर्जघन्यात्कृष्टभेदभिन्नत्वात् तद्विशेषप्रतिपादनार्थमाह—

पडियपडिवन्नयागं, सद्गाणे समहियं जहन्नाओ ।

सव्वत्थुकोसपयं, पव्वज्जइ जहस्सओ चेंगा ॥ २७७४ ॥

इह सम्यक्त्वादिप्रतिपतितानां यजघन्यपदं तस्मात् स्वस्थाने यदुत्कृष्टपदं तत् सर्वत्र समधिकं विशेषाधिकमवगन्तव्यम् । एवं पूर्वप्रतिपन्नानामपि जघन्यपदादुत्कृष्टपदं विशेषाधिकमेव । प्रतिपद्यमानानां तर्हि का वार्ता ? इत्याह— 'पव्वज्जइ' त्यादि, प्रतिपद्यते सम्यक्त्वादिगुणं जघन्यत एका द्वौ वा, उत्कृष्टतस्त्वाद्यसामाधिक्यमसङ्ख्याताः, चारित्र तूत्कृष्टतः सङ्ख्याताः प्रतिपद्यन्ते । अत इह जघन्यपदादुत्कृष्टपदमसंख्ययगुणं संख्ययगुणं वा द्रष्टव्यम् इति गाथाऽप्युक्तार्थः । विशेषः ।

(६६) अथ यस्य नयस्य यत् सामायिकं मोक्षमार्गत्वेनानुमतम्, तद्दर्शनस्वरूपमनुमतद्वारं विभक्तिपुराह—

तवसंजमो अणुमओ, नेगंथं पवयणं च ववहारो ।

मद्दुज्जुसुयाणं पुण, निव्वाणं संजमो चेंव ॥ २६२१ ॥

तापयतीति तपस्तत्प्रधानः संयमस्तपःसंयमश्चारित्रसामायिकमित्यर्थः । तथा निर्घ्नथानामिदं नैर्घ्नथ्यमाहृतमिति भावना, प्रवचने श्रुतसामायिकमित्यर्थः । चशब्दाऽनुक्रमस्यक्त्वसामायिकपरिग्रहार्थः । एतानि त्रीण्यपि सामायिकानि मोक्षमार्गत्वेन ममानुमतानीति इत्थं व्यवहारनयः । एतद्ग्रहणं चाधोवर्तिनी नैगमसंग्रहावपि गृहीतौ द्रष्टव्यौ । ततश्चेदमुक्तं भवति—नैगमसंग्रहव्यवहारार्त्वाविधमपि सामायिकं मोक्षमार्गतयाऽनुमन्यन्ते । शब्दजुसुत्रयोः पुनर्निर्वाणं निर्वाणमार्गोऽभिमतः संयम एव चारित्रसामायिकमेवत्यर्थः, नंतरं ह, सर्वसंवररूपचारित्रानन्तरमेव मोक्षप्राप्तः, इति नियुक्तिगाथासंक्षेपार्थः ।

विस्तरार्थं भाष्यकारः प्राह—

कस्स नयस्साणुमयं, किं सामाह्वयमिह मोक्खमग्गो ति ।

भवइ नेगमसंगह-ववहाराणं तु सव्वाइ ॥ २६२२ ॥

तवसंजमो ति चरितं, निगंथं पवयणं ति सुयनाणं ।

तग्गहणे सम्मत्त, च ग्गहणाओ य बोद्धव्वं ॥ २६२३ ॥

गाथाद्वयमपि गतार्थम् । नवरं 'सव्वाइ' ति—सम्यक्त्वध्रुतचारित्ररूपाणि त्रीण्यपि सामायिकानित्यर्थः ।

अथ परंपर्यमाशङ्क्य परिहरन्नाह—

तिन्नि वि सामह्याइ, इच्छंता मोक्खमग्गमाइस्सा ।

किं भिच्छदिट्ठीया, वयंति जं समुह्याइ पि ॥२६२४॥

आह नन्वाद्या नैगमसंग्रहव्यवहारलक्षणास्त्रयो नया उक्तन्यायेन चारित्रध्रुतसम्यक्त्वरूपाणि सामायिकानि मोक्षमार्गत्वेनेच्छन्तः किमिति मिथ्यादृष्टयः ?—किमिति नयमनमिदं गीयते?—सम्पूर्णं जिनमनमेव कस्मादेतद् न भवति ? इत्यर्थः । नहि जैनेरपि ज्ञानदर्शनचारित्र्येभ्योऽन्यदूनमधिकं वा किमपि मोक्षमार्गत्वेनेष्यते ? । अत्रांतरमाह—' वयंती ' त्यादि, यत्-यस्मादसमुद्दितान्यप्यतानि मोक्षमार्गत्वेन वदन्ति नैगमा—

दयः, न तु 'ज्ञानादिप्रयादेव मोक्षः' इति नियमं कुर्वते, न-यत्वहानिप्रसङ्गात् । अत एते मिथ्यादृष्टय इति ।

'सद्दुज्जुसुयाणं पुण' इत्यादि गाथादलं व्याख्यातुमाह—

उज्जुसुयाइमयं पुण, निव्वाणपहो चरित्तमेवंगं ।

न हि नाणदंसणाइ, भावे वि न तेमिं जं मोक्खो ॥२६२५॥

श्रुजुसुत्रस्य, प्रयाणां च शब्दनयानां पुनश्चारित्रसामायिकमेवैकं निर्वाणमार्गं इति हि मतम्, हिशब्दः पुनरर्थः, न पुनः श्रुतज्ञानसामायिकं सम्यग्दर्शनसामायिकं च मोक्षमार्गस्तेषामनुमत इत्यर्थः, यद्—यस्मात् तयोर्ज्ञानदर्शनसामायिकयोः सद्भावेऽपि चारित्रमन्तरंगं न मोक्षः । तस्मादन्वयव्यतिरेकाभ्यां चारित्रसामायिकमेवैकं तन्मतेन मोक्षमार्गं इति ।

एतद्व भावयति—

जं सव्वनाणदंमण-लंभे वि न तक्खणं चिय विमोक्खो ।

मोक्खो य मव्वसंवर-लाभे मग्गो स एवाओ ॥२६२६॥

यद्—यस्मात् सर्वम्—पारंपूर्णं ज्ञानं सर्वज्ञानं क्षायिकं ज्ञानम् ; कवलज्ञानमिति यावत्, तथा—सर्वम्—सम्पूर्णं दर्शने सर्वदर्शनम् ; क्षायिकसम्यक्त्वमित्यर्थः, तयोर्लाभेऽपि न तत्क्षणमेव विमोक्षो—मुक्तिरुक्तः । भवति च मोक्षः, कदा ? इत्याह—सर्वसंवररूपचारित्रसामायिकलाभे । अतोऽन्वयव्यतिरेकाभ्यां स एव सर्वसंवररूपचारित्रलाभो मोक्षमार्गं इति ।

अत्र परः प्राह—

आह नणु नाणदंसण-रहियस्सेव मव्वसंवरो दिट्ठो ।

तस्महियस्सेव तच्चो, तम्हा तितयं पि मोक्खपहो ॥२६२७॥

आह ननु सोऽपि—सर्वसंवररूपचारित्रलाभो ज्ञानदर्शनरहितस्याकस्माद्व्योपजायमानो न कस्यापि दृष्टः, किं तु तत्साहितस्यैव प्रागुत्पन्नज्ञानदर्शनस्यैव तको यथोक्तचारित्रलाभः संजायत । तस्मात् त्रितयमपीदं मोक्षमार्गं इति । अतोऽयुक्तमुक्तम् 'निव्वाणं संजमो चेंव' इति ।

एवं नैगमादिभिरुक्तं श्रुजुसुत्रशब्दावाहत्—

जइ तेहि विणा णत्थि-त्ति संवरो तेण ताइ तस्सेव ।

जुत्तं कारणमिह न उ, संवरसज्जस्स मोक्खस्स ॥२६२८॥

यदि 'ताभ्यां ज्ञानदर्शनाभ्यां विना सर्वसंवररूपचारित्रलाभो नास्ति' इत्युच्यते भवता, 'तेण' ति—तद्योनायता हन्त ! 'ताइ' ति—ते ज्ञानदर्शने तस्यैव सर्वसंवरचारित्रस्य कारणमिह युक्तमभिधातुम्, न तु सर्वसंवरचारित्रसाध्यस्य मोक्षस्य, तदनन्तरमात्रभावित्वात् ज्ञानदर्शनद्वयानन्तरमभूतत्वाच्च ।

पुनरपि पराभिप्रायमाशङ्क्य परिहरन्नाह—

अह कारणावगारि ति, कारणं तेण कारणं सव्वं ।

धुवणं नाणाइणं, जइ सो नेयाइ भावेणं ॥ २६२९ ॥

तह साहणभावेण वि, देहाइपरंपराइच्चुभेयं ।

निव्वाणकारणं ते, नाणाइतियम्मि को नियमो ॥२६३०॥

अह पच्चामस्सतरं, हेउ, नेयरमिहोवगारिं पि ।

तो सव्वसंवरमयं, चारित्तं चेंव मोक्खपहो ॥२६३१॥

अथ क्वे—कारणस्य सर्वसंस्कारनिष्पत्त्यकारिणी
ज्ञानशक्तिः इति ते तस्य कारणम्, ' ज्ञेय ' ति—नहिं ह-
न्त । सर्वस्यैव भुवनं प्रलेहानिर्गमनकारिणां कारणं प्रा-
प्येति, अथ अजेयप्रवृत्तिनिवृत्तिभावेन सर्वस्यापि भुवन-
स्य तदुपकारित्वादिनि । न कश्चिं ज्ञेयादिभावेनोपकारमा-
प्नात्, तथा, साधनभावेनापि—स्तद्वक्तव्यमन्वेनापि वेदमा-
सापिपुत्रकपात्ताऽऽहारभेषज्यादिकं परस्परया ब्रह्मं—ब-
हुकारं निर्वाक्यस्य मोक्षस्य—कारणं विद्महे । ततस्ते—तत्र
ज्ञानादितिकं को नियमः ? ' ज्ञानप्रशेनकारिणां साधना-
र्थः ' इत्येवंभूतः को नियमः ? ज्ञानस्यापि परस्परया वे-
दादेर्बहुप्रकारस्य तत्कारणस्य विद्यमानत्वमिति । अथ
बहुकारकारणसंभवेऽपि संदेह प्रत्यासन्नतरं कारणं तदेव
साधक्यं हेतुरित्यन्ते, न पुनरित्यद् वेदादिकमपि परंपरयोप-
कारकमपि तजेतुतयाऽभिधीयते ततो ज्ञानाद्विषयमेव सा-
धहेतुरिति नियमः । अत्रोच्यते—यदि हन्त ! प्रत्यासन्नतया
अदुपकुरुते तदेव साधकारणम्, न व्यवहितम्, ततस्तर्हि
सर्वसंस्कारात्मकं चारित्र्यमेव मोक्षमार्गो वाच्यमिति प्रतिपद्यस्व,
तस्यैवातिप्रत्यासन्नत्वादिनि ।

अह—ननु अद्यतनन्तरं कं ज्ञानमादिनयमतम्, तर्हि स्थि-
तः पक्षः कः ? इत्याह—

इदुत्थसाहयाई, सहहणाइगुणओ समेशाई ।

मम्मकिरियाउरस्म व,इह पुण निव्वाणमिदुत्थो॥२६३२॥

इह नैममादय एकैकशा व्यस्तान्यापि त्रीण सामाह्य-
कानि मोक्षकारणत्वेनच्छन्ति, अत्रुत्सूत्रादयस्तु चारित्र्यमे-
वैकं तसेतुन्वेन प्रतिपद्यन्ते, इति तावद् नयमतं प्रांतपा-
दितम् । स्थितपक्षे तु त्रीण्यपि ज्ञानादीनि सामाह्यिकानि स-
मुद्दशान्येवेष्टार्थसाधकानि, न त्वेकम्, व्यस्तानि वा, य-
थाऽऽतुरस्य वैद्यभेषजाऽऽतुरप्रतिस्वारकलक्षणममुदितच-
तुरस्यस्यक्रिया । सम्यक्त्वेन हि सम्यक्त्वं अस्मत्, ज्ञा-
नेन तु जानाति, चारित्र्येण तु सर्वसावद्याद् धिर्मतीनि ।
अतः ' सहहणाइगुणउ ' ति—अज्ञानादिगुणयुक्त्यात् समु-
दितभ्य एव ज्ञानादिभ्य इष्टार्थसिद्धिर्नान्यथा । अत्र प्रयोगः—
इष्टार्थस्य सामग्र्येव साधिका न त्वेकं किञ्चित्, नयैवा-
पलम्भात्, यथाऽऽतुरस्य चतुष्कस्यक्रियामसामग्री त-
दिष्टार्थस्य साधिका । स चैष्टार्थः पुनरिह प्रस्तुते निर्वाणं
मोक्षा मन्तव्य इति । तदेवमुक्तमनुमतद्वारम् । तद्गुणनैव
समाप्ता ' उहंसे निहंसे य निगमं ' इत्याद्युपोद्धातप्रथम-
द्वारगाथा ।

अथ ' किं कइविहं ' इत्यादि द्वितीयद्वारगाथावयवभूतं प्र-
थमं ' किम् ' इत्येतद्द्वारं व्याख्येयम् । अतस्तत्प्रतिपादक-
निर्युक्तिगाथायाः प्रस्तावनां कुवेजाह—

किं सामह्यं जीवो, अजीवो दच्चमहगुणो होजा ।

किं जीवाजीवमयं, होजा तदत्थतरं व ति ? ॥ २६३३ ॥

किं सामाह्यिकं जीवः, उताजीवः ? । जीवाजीवत्वेऽपि किं
द्रव्यं, गुणो वा भवेत् । आहंस्त्रिज्जीवाजीवमयमुभयम् । अ-
थ जीवाऽजीवामयंभ्यांऽर्थांतरं अरविषाणुषध्यापुत्रकल्पं
किमपि तद् भवेत् ? इति द्वादशगाथार्थः । विशेषः । आ० म०
तथाहि—सामाह्यिकविषयनिरूपणं प्रस्तुतं सामाह्यिकाह-

त्वात् यत् यत् सामाह्यिकाहं तत्प्रकरणं प्रस्तुतं प्रथा सा-
माह्यिकस्वात्मप्रकृतमिदं विस्तारं । तत्र यदुक्तम्—आ-
त्मा खलु सामाह्यिकमिति तत्र यथाभूताऽसौ सामाह्यिकं
तथाभूतमभिधित्सुगह—

सावज्जोगविरतो, तिसुतो असु संजतो ।

उचउत्तो जयमाणो, आया सामाह्यं होइ ॥ १४६ ॥

अवयं मिथ्यात्वकपायनो कपायलक्षणं सहावयं यस्य येन
वा स सावयः स चासौ योगश्च सावद्योगस्तस्माद्विरतो-
नित्यतः सर्वसावद्ययोगविरतस्तथा त्रिभिर्मनोवाक्कायिगुण-
स्त्रिगुणः । तथा पदसु जीवनिर्वाणेषु संयतः—प्रयत्नवात्,
अथ अवश्यकर्तव्येषु योगेषु सततमुपयुक्ता वनमनः य-
तनं तेषामासेवनम् । इत्येवंभूत आत्मा सामाह्यिकमिति ।
इयं मूलटीकानुसारेण व्याख्या । आ० म० १ अ० ।

अनन्तरं काशिकाऽनन्तरं इत्याह—

आया खलु मामह्यं, पच्चक्खायं तओ हवइ आया ।

तं खलु पच्चक्खाणं, आयाए सच्चद्ववाणं ॥२६३४॥

इह सामाह्यिक कः ? इत्याह—' आया खलु ' ति—आत्मैव-
जीव एव सामाह्यिकम्, न त्वजीवादिरिति भावः ' पच्च-
क्खायं तओ हवइ आया ' ति—स चात्मा सावद्योगं प्र-
त्यावसायस्तत्प्रत्याख्यानं कुर्वन् प्रत्याख्यानक्रियाकाले सा-
माह्यिकं भवति, निश्चयनयमतेन ' क्रियमाणं कृतम् ' इति
क्रियाकालनिष्ठा कालयोरभेदात् । न केवलं प्रत्यावसायांऽसौ
वर्तमानकाले सामाह्यिकं भवति, किन्तु पलक्षणत्वात् कृत-
प्रत्याख्यानोऽपि सामाह्यिकं भवतीति द्रष्टव्यम् । द्वितीयमा-
त्मग्रहणं किमर्थम् ? इति चेत् । उच्यते—स एव सावद्योग-
प्रत्याख्यानयुक्तः परमार्थत आत्मा, अज्ञानज्ञानसावद्यनिवृ-
त्तिलक्षणस्वस्वभावावस्थितत्वात् । शेषसंसारः पुनरात्मैव न
भवति, प्रचुरघातिकर्मभिस्तस्य स्वाभाविकगुणांतरस्कर-
णादिति ज्ञापनार्थं पुनरात्मग्रहणमिति । ' तं खलु पच्चक्खाणं '
ति—खलुशब्दः सामाह्यिकस्य जीवपरिणतिवन्नापनार्थः ।
ततोऽयमर्थः—तच्च प्रत्याख्यानं जीवपरिणतिरूपत्वाद् वि-
षयमधिकृत्य ' आवाप सच्चद्ववाणं ' ति—सर्वेषामपि
जीवादिद्विधाणामावापे अभिसुखेन समवापे ' नि-
ष्पद्यते ' इति शेषः । सर्वेषां जीवादिद्विधाणि सामा-
ह्यिकप्रत्याख्यानस्य अजेयक्यप्रवृत्तिनिवृत्तिभावेनोपयुज्य-
न्ते, अनस्तस्मन्वाये तद् निष्पद्यते इत्याभिधीयते । न च
सामाह्यिकप्रकरणे प्रस्तुतं तद्विषयनिरूपणमसंज्ञमिति
वक्तव्यम्, तद्वत्त्वात् तत्स्वरूपवत् इति निर्युक्तिगाथार्थः ।
विशे० । आ० म० । सास्त्रप्रतिभयमेव गाथा कथं का-
लिकमूर्धेऽपि प्रनिसुत्रं पूर्वमवतेरुनेया इति सकौतुक-
धिनेयजनानुग्रहाय पूर्वस्वारकृतव्याख्यानुसारेण नमैस्मा-
ख्यायते । संग्रहनयः प्राह—आत्मा सामाह्यिकं सामाह्यि-
कशब्दवाक्ये न तदतिरिक्तं गुणांतरं, गुणानां द्रव्यात्
पृथग्भूतानामसम्भवात्, अपृथग्भूतानां द्रव्य एवान्तर्भा-
वात्, एवं भुवाणं संग्रहं प्रति व्ययहारोऽयोचत्—न स्रक्त्य-
मनत् प्रतिपद्यमतिप्रसन्नदोषवत् । तथाहि—यद्यसौ सामाह्यि-
कं ततो यो य आत्मा स सामाह्यिकमिति प्रसक्तं तत्र एव
प्रकरणं—जयमाणो आया सामाह्यं होइ इति—प्रस्तावनां ज्ञान

प्रयत्नपरस्तथाभूत आत्मा सामायिकं न शेष इति । एवं व्यवहारगोक्तं सति ऋजुसूत्रनय उवाच-याद् नाम यतमान आत्मा सामायिकं तत एवं तामलिप्रभृतयोऽपि स्वच्छन्दसा यतमानाः सामायिकं प्रसक्तास्तेषामपि स्वसंयमानगतयतनामात्रसम्भवात्, नचैतद्विष्टं तेषां मिथ्यादृष्टत्वात् । तत एवं बुध्यस्व उपयुक्ता यतमान आत्मा सामायिकमिति । उपयुक्ता नाम ह्यप्रत्याख्ययज्ञानप्रत्याख्यानपारगणामः, एवं सति तामलिप्रभृतीनां व्यवच्छेदस्तेषां सम्यग्ज्ञानसम्यक्प्रत्याख्यानसम्भवात् । एवम ऋजुसूत्रगोक्तं शब्दनयोऽभागीत्-यद्युपयुक्ता यतमान आत्मा सामायिकमर्थं तद्विचरितसम्यग्-दृष्टयो देशविरताश्च सामायिकं प्राप्नुवन्ति । तेषामपि यथायोगं ह्यज्ञानप्रत्याख्ययप्रत्याख्यानसम्भवात् । तत एव मानस-पदसु संयत उपसंयुक्ता यतमान आत्मा सामायिकमिति । पदसु-पृथिवीकायिकादिषु सम्यक् मन्त्रोक्तनीत्या यतः संघट्टनपरितापनादिभ्यो विरतः संयतः । एवं चारित्रसम्यग्दृष्टिदेशविरतव्यवच्छेदः, तेषां त्रिविधं त्रिविधेन पदजीवनिकायपरितापनादिभ्यो विरत्यभावात् । एवमुक्तं समभिरूढः प्राह-यदि पदसु जीविकायिकेषु संयत उपयुक्ता यतमान आत्मा सामायिकमिति । त्रिगुणो नाम-मनोवाक्कायगुणः । किमुक्तं भवति-अकुशलमनोवाक्कायप्रवृत्तिनिरोधी कुशलमनोवाक्कायोद्दीपकः 'एकप्रहणं तज्जानीयप्रहणं' मिति न्यायान् पञ्चसु ईयांभाष्येणान्वानभागदमात्रनिक्षेपणोच्चारप्रथमणादिपरिष्ठापनरूपासु समितिषु समित इत्यपि गृह्यते । ततः प्रमत्तसंयतानां व्यवच्छेदः, तेषां निद्राविकथादिप्रमादोपेतानां यथोक्तं रूपगुणनिमित्तभावात् । एवं समभिरूढणाभिहिते एवंभूतां वर्तते यदि नाम यथोक्तस्वरूप आत्मा सामायिकं ततोऽप्रमत्तसंयतादयोऽपि सामायिकं भययुक्तेषामपि यथोक्तविशेषणविशिष्टत्वभावात्, तत एवं प्रतिपद्यन्व-सावद्ययोगविरतस्त्रिगुणः पदसु संयत उपयुक्ता यतमान आत्मा सामायिकमिति । सावद्ययोगविरतो नाम अवद्यं कर्मबन्धः सहावद्यं यस्य येन वा स सावद्यः योगो व्यापारः सामर्थ्यं धीर्यमित्येकार्थं "जोगो विरियं धामं, उच्छाह परक्रमो तद्वा चेद्वा । सती सामर्थ्यं चियं, जोगस्स ह्येति पञ्जाया॥१॥" इति वचनात् सावद्यश्चासौ योगश्च सावद्ययोगस्तस्मान् विरतः-प्रतिनिवृत्तः सावद्ययोगविरतो ह्यपरिहया प्रत्याख्यानपरिहया च परिज्ञानसमस्तसावद्ययोगः । किमुक्तं भवति-निरुद्धसूक्ष्मवाक्चरमनोवाक्कायव्यापारो विरताक्रियानिर्मुक्तध्यानमधिरूढः शैलेशीं प्रतिपन्नो नामात्मा सामायिकमिति, एवं चाप्रमत्तसंयतादीनां व्यवच्छेदस्तेषां मनोवाक्कायव्यापारवन्तया सावद्ययोगपरिकलितत्वात् "नन्थि हु सक्किरियागं अबंधगं किंचि इह अणुद्वाणं" मिति वचनात् । नैगमस्य त्वनंक्रमत्वात् समस्तैतद्विशेषणविशिष्टोऽन्यतरैकविशेषणविशिष्टो वा द्वित्रिचतुःपञ्चविंशत-विशिष्टो वा सामायिकमित्येतावन्मात्रमभ्युपगम्यते, ततः सावद्यव्यापारबहुलानामपि सामायिकत्वप्रसङ्गः । ततो मा वार्थीयेवं, किन्त्वं वद-सावद्ययोगविरत आत्मा सामायिकमिति । एवं च सावद्यव्यापारनिषण्णानां सामायिकत्वव्युदाहः । ऋजुसूत्रं पुनः संयममेव सामायिकम् मन्यते, न स

स्यकत्वसामायिकं भूतसामायिकं वा, विरत्यभावं तयोर्निष्कलत्वात्, ज्ञानस्य फलं विरतिरिति वचनात् । विरतिभावश्च तयोस्तत्रैवान्तर्भावत् । तत उक्तप्रकारेण वदन्ते व्यवहारं प्रति स प्राह-विरतिर्नाम परिज्ञानमात्रेऽपि तदा शक्यभायतो लोकं व्यवहियते । तथाहि-कान्तत् प्रबलचारित्रावरणीयकर्मो-द्यसमेता कदाचितीर्थकगादिसमीपे धर्मभवनवेलायां नरकादिदुःखाकर्णमनस्तद्धीना विषयाचरकादिकुर्वातप्रपानहेतु-नयबुध्य तेषां विरज्यन्ते । हा धिग यद्व्यमनेष्वंशरूपेष्वपि प्रसक्ता इति, लोकानामपि च तथारूपचष्टादिदर्शनत एवं प्रत्यय उपजायते यदने विरक्ता इति । परं ते न तान् विषयान् त्यक्तुं शक्नुवन्ति प्रबलचारित्रावरणीयकर्मोदयात् । ततः सावद्ययोगविरत आत्मा सामायिकमित्येतावन्मात्रोक्तौ तेषामपि सम्यक्त्वसामायिकवतां च व्यवहारतः सावद्ययोगविरतानां सामायिकत्वं प्राप्नोति । तस्माद्व्यमभिधानीयं सावद्ययोगविरतस्त्रिगुण आत्मा सामायिकमिति । त्रिगुण इत्यस्य व्याख्यानं प्राग्वत् । त्रिगुण इत्युपलक्षणं, ते पञ्चसमित इत्यपि द्रष्टव्यं शब्दनयः पुनर्देशविरतिसामायिकमपि नेच्छति । तत एवमभिधानमृजुसूत्रं प्रति स ब्रूते-यादि नाम सावद्ययोगविरतस्त्रिगुणः सामायिकमित्युच्यते ततो देशविरता अपि सामायिकं प्राप्नुवन्ति तेषामपि सामायिकं कुर्वतां सावद्ययोगविरतत्वात्, यथायोगं पञ्चसमिति त्रिगुणितभावाच्च । ततस्तेषां सामायिकत्वप्रतिषेधाद्यर्थमेवमभिध्याः-सावद्ययोगविरतस्त्रिगुणः पदसु संयतः आत्मा सामायिकमिति । पदसु संयतो नाम-त्रिविधं त्रिविधेन पदसु जीविकायिकेषु संघट्टनपरितापनादिभ्यो विरतस्तत एव देशविरतानां सामायिकमाप कुर्वतां सामायिकत्वव्युदासस्त्रिविधं त्रिविधेन, विरत्यभावात् द्विविधं त्रिविधेनति, सामायिकसूत्राच्छरणात्, समभिरूढः पुनः प्रमत्तसंयतानामपि सूक्ष्मसंपरायपर्यन्तानां सामायिकत्वं नेच्छति । तत उक्तप्रकारेण वदन्ते शब्दनयं प्रति स प्राह-यदि नाम सावद्ययोगविरतस्त्रिगुणः पदसु संयत आत्मा सामायिकमिति, उपयुक्ता नाम-कषायाद्यलेशनाप्यकल्मङ्कृतः सन् समभावं व्यापृतस्ते च उपशान्तमोहाद्य एव न प्रमत्तसंयताद्यस्त-तस्तेषां व्युदासः । एवंभूतः पुनः समुदातादिगतं सयोगिकेवलिनमयोगिकेवलिनं वा सामायिकमिच्छति, न शेषं यतः सामायिकस्य फलं मोक्षस्ततो यैव सम्यक्-समभावं व्यवस्थितस्य समस्तकर्मोद्यमोक्षार्थमायोजिका करण-समुदातादिका विगतक्रियानिर्वर्तिध्यानप्रतिपत्तिरूपा वा क्रिया सैव सामायिकशब्दस्य प्रवृत्तिनिमित्तप्रतस्तप्रतिपत्त्यर्थं विशेषणान्तरमाह-सावद्ययोगविरतस्त्रिगुणः पदसु संयतः उपयुक्ता यतमान आत्मा सामायिकमिति । एवं चापशान्तमोहादीनां सामायिकत्वप्रतिक्षेपस्तेषां यथोक्तलक्षणक्रियारूपाया यतनाया असम्भवात्, नैगमस्त्वन्क्रम-त्याद्व प्रगवत् सामायिकमिच्छन् भावनीयः । आ० म० १ अ० । आ० चू० ।

(७०) ननु कस्माज्जीव एव सामायिकं नाजीवादिः ? इत्या-शङ्कायां भाष्यकारः प्राह-

सहइ जाणइ जम्भो, पच्चक्खायं तम्भो जम्भो जीवो ।

नाजीवो नाभावां, मो क्षिय सामाह्वयं तेण ॥ २६३५ ॥
यनो—यस्मात् सम्यक्त्वधृतसामायिकाभ्यां धञ्जने जा-
नाति च जीव एव नाजीवादिः, प्रत्याचक्ष्णाणश्च चारित्री-
यनो जीव एव भवति नाजीवो नाप्यभावः, धञ्जानञ्जान-
प्रत्याख्यानामां प्रक्षावत्येव संभवात्, अजीवाऽभावयोश्च
प्रक्षाभावात् तेन तस्मात् स एव जीवः सामायिकं नाजी-
वादिरिति ।

'तं खलु पच्वकक्षाणं' इत्यादेर्याख्यानामाह—

सामाह्वयभावपरिणह, भावाञ्चो जीव एव सामेह्यं ।

सद्वेयनेयकिरिञ्चो—वञ्चोगञ्चो सव्वदच्चाहं ॥ २६३६ ॥

'खलु शब्दः सामायिकस्य जीवपरिणतित्वज्ञापनार्थः' इ-
त्युक्तमेव । ततश्च सामायिकभावपरिणतिभावात् सामायिक-
परिणामान्यत्वाज्जीव एव सामायिकम् । नस्य च जीवप-
रिणतिरूपस्य सामायिकस्य को विषयः ? इत्याह—सर्वद्र-
व्याणि । कुतः ? 'सञ्जयनेयकिरिञ्चोवञ्चोगञ्चो' ति-यथा-
संख्यं सम्यक्त्वधृतचारित्रसामायिकानां धञ्जयत्वेन ज्ञेय-
त्वेन, प्रवृत्तिनिवृत्तिक्रियया च सर्वद्रव्याणामुपयोगात्, इति
गाथाह्वयार्थः ।

(७१) तत्रैकस्मिन्नपि तावद् महाप्रतात्मके चारित्रसामा-
यिके निर्युक्तिरुद्देशेनात्तात् सर्वद्रव्योपयोगं दर्शयति—

पठमम्मि सव्वजीवा, वीए चरिमे य सव्वदच्चाहं ।

सेसा महच्चया खलु, तदेगदेसेण दच्चाणं ॥ २६३७ ॥

प्रथमे प्राणातिपातनिवृत्तिरूपं व्रतं विषयद्वारेण चिन्त्यमाने
सर्वजीवास्त्रसंस्थावरसूत्रमन्त्रभेदा विषयत्वेन द्रष्टव्याः, तदनु-
पालनरूपत्वात् तस्येति । तथा, द्वितीये मृषावादानवृत्तिरूपं,
अग्रमे च परिग्रहनिवृत्तिरूपं महाव्रतं सर्वद्रव्याणि विषयत्वे-
न द्रष्टव्यानि । कथम् ? 'नास्ति पञ्चास्तिकायात्मको लोकः'
इति मृषावाद्स्य सर्वद्रव्याविषयत्वात्, तन्निवृत्तिरूपत्वाच्च
द्वितीयव्रतस्य । तथा, मूर्च्छाद्वारेण परिग्रहस्यापि सर्वद्रव्य-
विषयत्वान्, अग्रमव्रतस्य च तन्निवृत्तिरूपत्वाद्देशपद्रव्यवि-
षयनेति । 'सेसा' इत्यादि खलुशब्दाऽवधारणे, तस्य च व्य-
वहितसम्बन्धः । ततश्च शेषाणि महाव्रतानि द्रव्याणां तदे-
कदेशनैव 'भवन्ति' इति क्रियाध्याहारः । तेषां द्रव्याणामे-
कदेशस्तदेकदेशस्तनैव हेतुभूतेन विषयत्वेन भवन्ति, न तु
सर्वद्रव्यैरिति भावः । कथम् ? इति चेत् । उच्यते—तृतीय-
स्य ग्रहणीयधारणीयद्रव्यादत्तादानविगतिरूपत्वात्, चतुर्थ-
स्य तु "रूषेसु वा रूषसहस्रेषु वा दव्वेसु" इत्यादिवच-
नाद् रूप-रूपसहस्रगतद्रव्यसम्बन्धव्रह्माविरतिरूपत्वात्, षष्ठ-
स्य च रात्रिभोजनविरमणस्यरूपत्वाद् इति । एवमर्थां स-
र्वद्रव्यैकदेशविषयता इति निर्युक्तिगाथाार्थः ।

कुतः पुनश्चम ? इत्याशङ्क्य भाष्यकारोऽप्याह—

जं सव्वजीवपालण-विसयं पाणाह्वायवेरमणं ।

मिच्छा मुच्छोवरमा, सव्वहच्चेसु विणिउत्ता ॥२६३८॥

रूषेसु सहस्रेषु, बंधवयं महणधारणिजेसु ।

तइयं ऋडुवयं पुण, भोयणविणिवित्तिवावारं ॥२६३९॥

एवं चारित्तमयं, सव्वहच्चेविसयं तह सुयं पि ।

देमे देसोवरई, सम्मत्तं सव्वभावेसु ॥ २६४० ॥

यद्—यस्मात् त्रसंस्थावरसूत्रमस्थूलसर्वजीवपालनविषयं
प्राणातिपातविरतिव्रतम्, तस्मात् प्रथमे व्रतं सर्वजी-
वा विषयत्वेन सङ्ग्रहीताः । मिथ्या, अनृतम्, मृषेति
पर्यायाः । मूर्च्छा, गृह्णिः, परिग्रह इत्येकार्थाः । उपर-
मणमुपरमो; नियमः । अयं चापरमशब्दः प्रत्येकमभिस-
म्बध्यते । ततश्च मिथ्योपरमो मृषावादनियमो द्वितीयव्र-
तमित्यर्थः । मूर्च्छोपरमः परिग्रहनिगमश्चरमव्रतमित्यर्थः ।
एतौ मिथ्योपरम—मूर्च्छोपरमौ द्वितीय—अग्रमव्रतविंशती
सर्वद्रव्येषु विनियुक्तौ सर्वद्रव्याणि प्रत्येकं तयोर्विषय इत्यर्थः
कथम् ? इति चेत् । उच्यते—शून्यत्वाद् सर्वद्रव्यापलापेन, अ-
न्यथा प्ररूपणेन वा मृषावाद्स्य सर्वद्रव्यविषयत्वात्, द्वि-
तीयव्रतस्य च तन्निवृत्तिरूपत्वात् सर्वद्रव्यविषयता । पञ्च-
मव्रतस्यापि 'त्रिभुवनाधिपतिरहम्' सर्वमपि मदीयम् इत्ये-
वंभूतमूर्च्छानिवृत्तिरूपत्वात् सर्वद्रव्यविषयनेति । रूपपु-
तिर्यग्मनुष्यदेवर्षीपराइकादिलक्षणेषु मूर्तवस्तुषु, रूपस-
हस्रेषु च स्तननयनजघनादिषु विषये तत्संवातिवृत्तिरूपत्वे-
न ब्रह्मव्रतम्—चतुर्थव्रतं प्रवर्तते, न पुनः सर्वद्रव्येषु । तृती-
यं त्वदत्तादानव्रतं ग्रहणीय—धारणीयेषु मूर्तेषु ग्रह-
णधारणयोग्येषु हिरण्यद्रविणादिषु विषये तदपहा-
रनिवृत्तिद्वारेण प्रवर्तते, न सर्वत्र । षष्ठमपि रात्रिभोजन-
विरमणव्रतं रात्रिभोजनविनियुक्तिमात्रव्यापारपरतया न स-
र्वविषयम् । अतस्त्रयाणामप्येतेषां सर्वद्रव्यैकदेशविषयनेति ।
एवमृक्तप्रकारेण च चारित्रसामायिकं सामान्येन सर्वद्रव्यवि-
षयं व्रतविभागविंशतिविषयमवगन्तव्यम् । तथा, धृतसा-
मायिकमपि "सर्वद्रव्येष्वसर्वपर्यायेषु धृतम्" इति वच-
नात् सर्वद्रव्यविषयमवसेयम् । देशोपगतदेशाविरतिस्मा-
यिकं तु तद्रूपत्वादेव देशे सर्वद्रव्यैकदेशविषयमेव मन्तव्य-
म् । सम्यक्त्वसामायिकं तु यथावस्थितसमस्तधनुस्तोम-
धदानरूपत्वात् सर्वद्रव्यविषयमेव बाद्धव्यम् । अतस्त्रयाण-
पि सामायिकानि प्रत्येकं समुद्धानि च सर्वद्रव्यविषया-
णीति सिद्धम् । तन्निवृत्तौ च सिद्धमिदम्—'तं खलु पच्व-
कक्षाणं आवाए सव्वदच्चाणं' इति ।

अथ परमतमाशङ्क्य परिहरन्नाह—

किं तं ति पत्थुए किं, थविसयचित्ताए भम्मइ तञ्चो वि ।

सामाह्वयंभावं, जाइ जञ्चो तेण तग्गहणं ॥ २६४१ ॥

किं तत् सामायिकम् ? इति ज्ञेयत्वेन प्रस्तुते किमत्र विषय-
चिन्तया ? इति प्रये भयनेन—प्रतिविधीयते तकोऽपि विषयः
सामायिकस्याङ्गभावं हेतुभावं यानि यस्मात्, तेन तस्य वि-
षयस्य ग्रहणमिह प्ररूपणं कृतमिति न तस्याप्रस्तुतत्वमिति ।
अथ वच्यमाणनिर्युक्तिगाथायाः प्रस्तावनामाह—

दव्वं गुणो ति भइयं, सामाह्वयं सव्वनयमयाधारं ।

तं दव्वपजजडिय, नयमयमंगीकरउणं ॥ २६४२ ॥

इह सामायिकं सर्वनयमनाधारं सर्वनयविचारविषय इत्य-
र्थः, ततस्तन्मतेन भाउये भजनीये द्रव्यं गुणो वा भवति ।
ततस्तद्द्रव्याधिक-पर्यायास्तिकनयइयमतमङ्गीकृत्य विज्ञा-
र्यते इति गाथापञ्चकार्थः ।

कथं विचार्यते ? इत्याह—

जीवो गुणप्रतिबन्धो, नैयस्म दन्वद्वियस्म सामह्वं ।

सो चैव पञ्चद्विय-नयस्म जीवस्म एस मुञ्जो ॥२६४३॥

जीवः—आत्मा गुणैः प्रतिपन्नः—आधिनः, द्रव्यमेवार्थो यस्य न तु पर्यायाः स द्रव्यार्थिकस्तस्य द्रव्यार्थिकस्य नयस्य मतेन सामाधिकम् । (अत्रत्या व्याख्या ' गुण ' खब्दे कृती-यभावे ६०६ पृष्ठे यत्ना ।)

अत्र भाष्यम्—

उत्पाय विगम परिष्ठा—मग्नो मुखा पञ्चनीलवाह च्च ।

संति न उ दन्वमिदं, तविरहाग्ने खपुष्कं व ॥२६४४॥

ते जप्पभवा जं वा, तप्पभवं होञ्ज होञ्ज तो दन्व ।

न न सं ते चैव जम्नो, परोप्यस्मप्यप्यभवा ॥२६४५॥

मुखा एव स्मिन्, उत्पादविगमपरिष्ठामतः—उत्पादव्यस्य-परिष्ठाभवत्वात्, पञ्चनीलताविधादिति । अन्विमनप्रतिबन्ध-मह—' न उ ' इत्यादि, स्मिन् इति बहुवचनव्यस्ययादेकवच-नान्तामिहापि सम्बन्धेन, न तु ' द्रव्यमस्ति ' इत्यभीष्टं प-र्यायार्थिकनयस्य, तद्विरहात्—उत्पादव्यपरिष्ठाभावात्, खपुष्कवदिति । यदि हि यस्मात् प्रभवे येषां ते यन्प्रभवन्ते अस्मिन्ना नीलताद्यो गुणः, ' जं वा तप्पभवं ' ति—यद्वा-क्यप्रभवं तेषां गुणेषुः प्रभवे यस्य तत् तत्प्रभवं गुण-भवं कर्तारिकं किमपि वस्तु ' होञ्ज ' ति—अचक्षित्यर्थः ' हो-ञ्ज सं दृषं ' ति—ततस्त्वं वस्तु कार्त्वाधिकं दृषं भवंदिति, ' न व तमि ' त्यादि, न च तद्गुणानां करणभूतं कार्यभूतं वा गुणेषु व्यतिरिक्तं किमपि वस्तुस्ति, यतस्त एव नीलर-क्तताद्यो गुणाः पूर्वापरीभावनः सातत्वेन प्रकृता दृश्यन्ते, न पुनस्तदतिरिक्तं किमपि द्रव्यमीक्ष्यते । कथंभूता गुणाः ? इत्याह—' परोप्ये ' त्यादि परस्परम्—अन्वयं प्रत्ययः—अत्ययभावः; प्रत्ययव्यभिचयः, तस्मात् प्रभवी—अन्वयं येषां ते परस्परप्रत्ययप्रभवः प्रतीत्य स्मुत्पादमोक्षका इत्यर्थः । तस्माद् न गुणेषुः अतिरिक्तं द्रव्यमस्तीति ।

अत्र कश्चिदाचार्यदेशीयः स्वान्वयं व्याख्यावन्तुत्वमवगा-च्छुजम्—

आहावकवाणमियं, इच्छइ दन्वमिह पञ्चवनग्नो वि ।

किं तच्चतविभिन्ने, मन्त्रइ सो दन्वपञ्जाए ॥ २६४६ ॥

उत्पायाइसहावा, पञ्जाया जं च सासयं दन्वं ।

ते तप्पभवा न तयं, तप्पभवं तेण ते भिन्ना ॥२६४७॥

जीवस्म य सामह्वं, पञ्जाग्नो तेषु तं तम्नो भिन्नं ।

इच्छइ पञ्जायनग्नो, वक्खाणमियं जहत्थं ति ॥२६४८॥

व्याख्यानिकाभासः कश्चिदाह—ननु पर्यायार्थिकनयमतेन यदिदं सर्वथा द्रव्याभावव्याख्याने भवतिः कृतम् ; तद्युक्त-मेव, यत इह पर्यायनयोऽपि द्रव्यमिच्छत्येव, किन्तु परस्परम-त्यन्मभिजाव्येव द्रव्यपर्यायाद्यसौ मन्यते न पुनः कथञ्चित्, इत्येतायता सिद्धान्तादस्य भेद इति । कुतः पुनः परस्परं द्रव्य-पर्याययोरत्यन्तं भेदः ? इत्यत्र युक्तिमाह—' उत्पन्ने ' त्यादि, य-स्मात्तुत्पादव्यपरिष्ठाभवत्वात् पर्यायाः शक्यते—निव्यं—पु-नर्द्रव्यम्, अपरं च—ते गुणास्तत्प्रभवा द्रव्याव्यभिचयमत्ताभाः,

न पुनस्तद् द्रव्यं तत्प्रभवं सुखस्यो लक्ष्यस्यैवकपम्, ते-न तस्मात्तुत्पादव्यपरिष्ठाव्येन परस्परं भिन्नस्वभावत्वाद् भिन्नस्ते-द्रव्यपर्याया अन्योन्यव्यतिरेकित्वे इति । यस्माच्च जीवस्य शक्यते तत् व्यतिरिक्तं सामाधिकं पर्याया धर्मस्तत आ-स्मात् सामाधिकं तत जीवाद्यत्यन्तं भिन्नमिच्छति यन्नी-जयः । अतो कथं व्यस्यमानमित् संसर्गं अटमानकक्रियात् ।

अत्र सूत्रे तद् व्याख्यानमपाकुर्वन्नाह—

इह पञ्जायनग्नो विव, सन्मन्त्रइ दन्वि दन्वपञ्जाए ।

दन्वद्विग्नो किपत्थं, ज्ज म मई दो वि ज्जमिन्ने ॥२६४४॥

इच्छइ सो तेणोभय-पुभयग्नाइ वि सवै पिह्वभूयं ।

मिच्छत्तमिहेगं ता-देगत्ततगाहाग्नो ॥ २६४५ ॥

यदि भोः । पर्यायवय प्रव द्रव्यपर्यायौ द्वौपि सम्मन्त्रतेऽ-भ्युपगच्छति तर्हि द्रव्यार्थिकः किमर्थं ' द्रव्यपरिकल्पना त्व-येष्यते ' इति शेषः, पर्यायनयाभ्युपगमनापि द्रव्यस्य सिद्ध-त्वादिति ? यदि वा-पवंभूता मातः स्यात् परस्य कथं भूता? इत्याह—द्वौपि द्रव्यपर्यायौ यद्यस्मात्प्रभवे परस्परमकत्य-सापञ्चाधिक्येति, स द्रव्यार्थिकवय इति सम्बन्धः, तेन तस्मा-दिदमुभयं द्रव्यपर्यायार्थिकनयद्वयमुभयग्रहऽपि सति प्रत्येकं द्रव्यपर्यायाभ्युपगमं सतीत्यर्थः । किम् ? इत्याह—' पिह्वभू-यं ' ति—पुध्वभूतं मिन्नं द्रव्यार्थिकात् पर्यायार्थिकः, तस्माच्च द्रव्यार्थिका भेदान् न पुनरनयोरेकतेति, एकस्य द्रव्यपर्या-ययोरत्यन्तमभेदाभ्युपगमनात्, अन्वयस्य त्वत्यन्तं तयोर्भेदा-भ्युपगमादिति । तर्हि प्रत्येकं द्रव्यपर्यायाभ्युपगमं व्यनयाः समप्ररूपता, किन्तु मिथ्यात्वम्, द्वयोरपि मिथ्यादांप्ररूप-ता कस्मात् ? उच्यते—इहैकान्तादकान्तेनैकत्वग्रहादन्यत्व-ग्रहादिति । इदमत्र इदम्—द्रव्यार्थिका द्रव्यपर्याया परस्पर-समिच्छावच्छति, द्रव्यादर्थतिरिक्तमेव पर्यायमिच्छति, अत एतस्य विशेषस्य प्राप्तये पर्यायार्थिकाद् द्रव्यार्थिको भिन्नः परिकल्पितः । पर्यायार्थिकस्तु द्रव्यपर्यायौ परस्परभिन्ना-वेव मन्त्रते । अतोऽसौ द्रव्यार्थिकाद् भिन्न इत्यतः । मिथ्या-इति च प्रत्येकमेतौ द्रव्यार्थिको द्रव्यपर्याययोरकत्वग्रहात्, पर्यायार्थिकस्तु तयोरन्यत्वग्रहादिति ।

पवंभूता याद परस्य सतिस्तदा प्रतिविधीयते ।

कथम् ? इत्याह—

एयत्ते नणु दन्वं, सुणो ति पञ्जायवयणमिन्नमियं ।

तन्हा तं दन्वं वा, गुणो न दन्वद्वियग्नाहो ॥२६४६॥

इह मिन्नोभयगही, पञ्जायनग्नो तदेनपक्खमि ।

अविरुद्धं चैव तयं, किमग्नो दन्वद्वियनकेण ? ॥२६४७॥

ननु द्रव्यपर्याययोरकत्वे त्वदभिप्रायतो द्रव्यार्थिकनय-माणे ' द्रव्यं ' ' गुणाः ' इति ध्वनिद्वयमिदमेकार्थत्वाच्चक-त्वादिन्द्रपुरन्दरादिध्वनियत् पर्यायवचनमात्रमेव स्यात् । तस्मात् तत् सामाधिकं द्रव्यं वा गुणा वेति द्रव्यार्थि-कनयग्रहः स्यात्, न पुनस्तद् द्रव्यमवेति तत्प्रभवे भ-वेत्, न चैवमिष्यते, द्रव्यार्थिकनयमतेन द्रव्यरूपस्यैव त-स्य प्रसिद्धेरिति । तथा, यदि परस्परमत्यन्तभिन्नस्य द-व्यपर्यायाभयस्य ग्राहकः पर्यायनयस्यैवेष्यते, तथा हन्त ! एकस्मिन् द्रव्यग्रहे तत् सामाधिकमभिच्छेदमेव ' द्रव्यत्वेन '

इति शेषः, 'द्रव्यं सामायिकम्' इति द्रव्यपक्षे पर्यायनय-
मतेनाप्यविरोधतः सिद्धमेवेत्यर्थः, अतः किं द्रव्यार्थिक-
नयनोपन्यस्तेन ? इति ।

तस्माद् यथाविहितमेव व्याख्यानं धेय इति दर्शयन्नाह—

तम्हा किं सामाह्यं, हवेज्ज दव्वं गुणो सि चित्तेयं ।

दव्वट्टियस्स दव्वं, गुणो य तं पज्जवनयस्स ॥२६५८॥

इह्रा जीवाणञ्चं, दव्वनयस्सेयरस्स भिञ्चं ति ।

उभयनञ्चोभयगाहे, घट्टेज्ज नेकेक्काहम्मि ॥२६५९॥

तस्मात् किं द्रव्यं गुणो वा सामायिकम् ? इतीये चिन्ता-
ऽत्र प्रस्तुता । अस्यां तु चिन्तायामुच्यते— द्रव्यार्थिकनय-
न्याभिप्रायेण द्रव्यम्, पर्यायार्थिकनयस्य मतेन गुणश्च त-
त् सामायिकमिति । इतरथाऽन्यथा पुनर्द्रव्यार्थिकस्य जी-
वादनन्यत् सामायिकम्, इतरस्य तु पर्यायार्थिकस्य जी-
वाद् भिञ्चं तत्, इत्येवमेकैकस्य नयस्य ग्रहेऽभ्युपगमं सति—
“ जइ पज्जायनउ षिय ” इत्यादिपूर्वोक्तयुक्तिभ्यां न 'घटते'
इति शेषः । कथं पुनस्तर्हि घटते ? इत्याह—'उभयनञ्चोभयगाहे
घट्टेज्ज'सि—उभयनयस्य द्रव्यार्थिकपर्यायाधिकलक्षणस्य
नयद्रव्यस्य मिलितस्य द्रव्यगुणरूपसामायिकलक्षणस्योभ-
यस्य ग्रहं सर्वं घटते । इदमुक्तं भवति—यदि द्रव्यनयो द्र-
व्यरूपे, पर्यायनयस्तु पर्यायरूपं सामायिकमिच्छति, त-
दिदमभयोरपि नययोः समुदितयोरेवभोक्तोभयग्रहे सर्वं
सुस्थं भवति, न पुनरेकैकस्य नयस्योभयग्रहं सर्वाति ।
अथ यदुक्तम्—'सा खेव पज्जयट्टियनयस्स जीवस्स
एस गुणो' इति, एतद्वचष्टम्भेन पुनरपि परः प्राह—

नणु भणियं पज्जाय—ट्टियस्स जीवस्स एस हि गुणो सि ।

ऊट्टीए तञ्चो दव्वं, सो तं च गुणो तञ्चो भिञ्चो ॥२६६०॥

ननु 'सा खेव पज्जय'—इत्यादौ निर्युक्तिगाथांतरार्थे
भणितं—प्रतिपादितं निर्द्युक्तिक्ता-पर्यायाधिकनयमतेन जी-
वस्यैव सामायिकलक्षणो गुण इति । हिः—यस्मादेवमुक्तम्,
ततस्तस्माज्जीवस्यैव गुण इति षष्ठ्या षष्ठीनिर्देशादवन्वी-
यते 'दव्वं सो' सि—स जीवो द्रव्यम् तच्च सामायिकम्,
'गुणो तञ्चो भिञ्चो' सि—स च सामायिकगुणस्ततो
जीवद्रव्याद् भिञ्चः, षष्ठीनिर्देशान्यथानुपपत्तेः, तस्मात्
पर्यायनयमतेन भिञ्चद्रव्यपर्यायाभयसङ्गावाद् मदीयमेव
व्याख्यानं धेय इति परस्याकृतमिति ।

अत्रांतरमाह—

उप्पायभंगुराणं, पइक्खणं जी गुणाण संताणो ।

दव्वोवयारमेत्तं, जइ कीरइ तम्मि तन्नाम ॥२६६१॥

तम्भेयकप्पणाञ्चो, तं तस्स गुणो ति होउ सामाह्यं ।

पत्तस्स नीलया जह, तस्संताणो दियत्थमिया ॥२६६२॥

अत्र परं पृच्छामः—ननु पर्यायाधिकनयमतेन द्रव्यं पार-
मार्थिकं त्वयेष्यते, कल्पनाशिल्पिनिर्मितं वा ? यथाद्यः
पक्षः, स न युक्तः, 'जइ पज्जाय नउ षिय', इत्यादिना
प्रतिषिद्धितत्वात् । अथ द्वितीयपक्षः, तत्राच्यते—गुणानां यः
सन्तानो गुणानां वा सभागन्ततावनवरतप्रवृत्तिः । किं वि-
शिष्टानाम् ? प्रतिक्षणमुत्पादभङ्गुणाणाम् । तस्मिन् यदि सा-
मानुद्धर्षिभिधानहनुत्वेन निबन्धनेन द्रव्योपचारमात्रं कि-

यते षष्ठीवादिना भवता, तदा 'तन्नाम' सि—'नाम'
इत्यभ्युपगमे, मन्यामहं तदित्यर्थः । न हि कल्पितसङ्गावा-
पादनेऽस्माकं किञ्चित् सूयन इति । ततश्च 'तम्भेयक-
प्पणाउ' सि—नेन कल्पितद्रव्येण सह भवस्तद्भेदस्त-
स्य कल्पनं तद्भेदकल्पनं तस्मात् सकाशात् तत् सामा-
यिकं तस्य कल्पितजीवद्रव्यस्य गुणो भवतु, को निवार-
यिता ? । कस्य यथा को गुणः ? इत्याह—'पत्तस्से' त्यादि
यथा गुणसमुद्भव्यनिर्गकस्य कल्पितस्य पत्रद्रव्यस्य नी-
लतादिगुणः । कथंभूता नीलता ? इत्याह—'तस्संताण'
त्यादि, तस्मिन्नेव पुत्रसन्तान उदिता समुत्पन्ना, अस्त-
मिता च विनष्टेति । इदमुक्तं भवति—यथा कल्पितस्य पत्रा-
देद्रव्यस्य नीलतादयो गुणा भिन्ना व्यपदिश्यन्ते तथा यद्य-
त्रापि परिकल्पितस्य जीवद्रव्यस्य सामायिकं गुण उच्यते
तदा सिद्धसाध्यतैवेति । न च वक्तव्यम्—वास्तव एव सम्ब-
न्धिघवस्तुद्रव्ये षष्ठी दृश्यते, यथा 'देवदत्तस्य गावः' इत्यादि,
एवमत्रापि वास्तवयोरेव द्रव्यगुणयोः सम्बन्धे षष्ठी युज्य-
ते न तु द्रव्यस्य कल्पनायामिति, 'राटोः शिरः' 'शिलापुत्र-
कस्य शरीरम्' इत्यादिभिर्व्यभिचारादिति ।

आह—ननु गुणसन्तानयोगभेद एव तद्भेदनिबन्धनधर्म-
भेदाभावात् घटते तत्स्वरूपवत्, तत् कथं कल्पितस्यापि
गुणव्यतिरेकणो द्रव्यस्य सङ्गावः ? । तदयुक्तम्, 'धर्मभे-
दाभावात्' इत्येतस्य हेतोरसिद्धत्वात् । कथम् ? इत्याह—

उप्पायभंगुरा जं, गुणा य न य सो ति ते य तप्पभवा ।

न य सो तप्पभवां सि य, जुज्जइ तं तद्वयाराञ्चो ॥२६६३॥

यद्—यस्मादुत्पादभङ्गुरा गुणा उत्पद्यन्ते व्ययन्ते चेत्यर्थः ।
'नय सो' सि—न पुनरसौ सन्तान उत्पादभङ्गुरः, तस्य प्रवा-
हानित्यतया स्थितत्वात्, इत्येको गुणसन्तानयोर्धर्मभेदः ।
तथा—'तं य तप्पभव' त्यादि ते सामायिकादयो नीलतादयो
वा गुणास्तत्रैव सन्ताने समुत्पन्नत्वात् तत्रप्रभास्तस्मात्
सन्तानाल्लब्धात्मजन्मानः, न पुनरसौ सन्तानस्तत्प्रभवो
गुणेश्चो लब्धात्मलाभः, तस्य गुणसादृश्यनिबन्धनत्वात् ।
तदेवं कारणमेव सन्तानो न कार्यम्, कार्यमेव च गुणा
न कारणम्, इत्येवमपि गुणसन्तानयोर्धर्मभेद युज्यते—घटते
तत्—जीवादिद्रव्यम् । कुतः ? । तत्र गुणसन्ताने समानबु-
द्धर्षिभिधानिबन्धनत्वेनोपचारः—कल्पना तदुपचारस्तस्मा-
दिति । तदेवं पर्यायाधिकनयमते समर्थं पूर्वं 'तम्हा किं
सामाह्य हवेज्ज' इत्यादिनापसहारः कृतः ।

अथ प्रकारान्तरेण तं कुर्वन्नाह—

अहवोदासीणमयं, दव्वनयं पइ न जीवञ्चो भिन्नं ।

भिन्नमियरं पइ जञ्चो, नत्थि तदत्थंतरं जीवो ॥२६६४॥

इदमत्र हृदयम्—तस्मात् 'किं सामायिकं द्रव्यं गुणो वा
भवेत् ?' इत्यस्यां चिन्तायामुक्तम्—'दव्वट्टियस्स दव्वं गुणो
य तं पज्जवनयस्स' इति । अथवा नास्यां द्रव्यगुणचिन्ता-
यामिदमुक्तम्, किन्तु 'किं सामायिकम् ?' इति द्वारं प्रस्तु-
ते उदासीनमतमिदम्—द्रव्यपर्यायास्तिकयोरेकतरमतेऽभि-
निविष्टवत् उदासीनवृत्तिनाऽऽचार्येण शिष्यान् प्रत्यभिहि-
तं युक्तिभिश्च समर्थितमिदमित्यर्थः । किम् ? इत्याह—'दव्व-

मय' मित्यादि । द्रव्यनयं प्रति द्रव्यनयाभिप्रायेणेत्यर्थः जीवा-
त् सामाह्वयिकं न भिन्नम्, किन्तु जीव एव सामाह्वयिकम्,
तदाभिप्रायेण घटयमाणगुणस्या जीवादेर्द्रव्यस्यैव सत्त्वात्,
गुणानां तु तद्द्रव्यातिरंकिणां परमार्थतोऽसत्त्वादिति । इतरं
तु पर्यायाधिकनयं प्रति पर्यायाधिकनयाभिप्रायेण भिन्ने
जीवद्रव्यात् सामाह्वयिकम्, यतो यस्मात् पूर्वोक्तयुक्तिभिर्ना-
स्ति तेभ्यः—सामाह्विकादिगुणभ्याऽर्थास्तर भिन्ना जीवः,
तन्मतन जीवादेर्द्रव्यस्य कल्पनामात्रेणैव सत्त्वाद्वात् । तत्र
“पञ्चायनयमिणं” इत्यादिना ग्रन्थेन विस्तरतः पर्याया-
धिकनयमतमुपदर्शितम् ।

(७२) अथ द्वितीयस्य द्रव्याधिकनयस्याभिप्रायं सविस्तरं
दिदर्शयिषुगह—

वीयस्म दव्वमेत्तं, नत्थि तदत्थंतरं गुणो नाम ।

सामाह्वया वत्थाणा-भावाञ्चो खरविमाणं व ॥ २६६५ ॥

आधिकभावतिरंभा-वमेत्तपरिणामिदव्वमेवेयं ।

निच्छं बहुरुवं पि य, नडो व्व वेमंतरावन्नो ॥२६३६॥

प्रथमनिर्दिष्टपर्यायाधिकनयापेक्षया द्वितीयस्य द्रव्याधिक-
नयस्य सर्वं सुवर्णरजतादिक द्रव्यमात्रमेवास्ति, गुणस्तु
रक्तव्यश्वेतन्वादिस्तन्वर्थास्तरभूता नास्ति, तस्य सामान्य-
रूपतयाऽवस्थानाभावान्, खरविपाखवदिति । एतदेवाह—आ
विर्भावश्च कुरडलादिकरणेण, तिरंभायश्च मुद्रिकादिभावे-
न, आधिकभावतिरंभावो, तावेव तन्मात्रम्, तेन परिण-
स्तु—परिवर्तितुं शीलं यस्य तदाविर्भावतिरोभावमात्रपरि-
णामि सुवर्णादिके द्रव्यमेवेदमस्ति, न तु तदातिरंकिता गु-
णाः । कथंभूते द्रव्यम् ? । नित्यभावाच्चलितस्वभावम्, बहु-
रुवं च कङ्कणाऽरुद्रकुरडलमुद्रिकादिषु परिणामम्, राम-
रावणमीमाऽर्जुनादिसम्बन्धीनि वेदान्तराण्यापन्नः प्राप्तौ
नट इवेति । यथाहि—बहुन् वेदान् कुर्वन्नाप नटो निज
देवदत्तादस्वभावे न जहानि, सर्वास्वभावस्यास्वपि तस्यैक-
स्वरूपत्वात्; एवं सुवर्णादिकं द्रव्यमपि कङ्कणादि-
बहुरूपारण्यापन्नमपि सुवर्णादिरूपनां न परित्यजतीति
न तद्द्रव्यातिरंकिणः कचनापि गुणाः । इत्यष्टादश-
माथार्थः ।

अस्यैव द्रव्याधिकनयमतस्य समर्थनार्थं निर्युक्तिकारोऽप्याह-

जं जं जे जे भावे, परिणमइ पञ्चागवीससा दव्वं ।

तं तह जाणइ जिणो, अपज्जे जाणणा नत्थि ॥२६६७॥

प्रयोगश्चतनावतो व्यापारः, विस्त्रसा-स्वभावस्ताभ्यां नि-
ष्पन्नं द्रव्यं प्रयोगाच्चस्माद्रव्यमुच्यते । तत्र प्रयोगानि-
ष्पन्नं घटपटादि, विस्त्रसानिष्पन्नं त्वञ्जेन्द्रधनुरादि । तत्र
प्रयोगाविस्त्रसाद्रव्यं कर्तुं यान् यान् कृष्णरूपीतशुक्रत्वादी-
न भावान् पर्यायान् परिणमति प्रतिपद्यते, 'तं तह' ति-
वीप्साप्रधानत्वाद् निर्देशस्य तन् नत् तथा तेन तेन रूपे-
ण परिणमद् द्रव्यमेव जानानि, जिनः—कचली, न पुनस्त-
दातिरंकितां पर्यायानिति भावः, तेषामुत्प्रेक्षामात्रेणैव स-
त्त्वात् । न ह्युक्तं—विपाण—कुरडलित्तवाद्यवस्थायामपि
सर्पादिद्रव्यस्य स्वम्यरूपव्यतिरिक्तः कोऽपि पर्यायः संल-
भ्यते, सर्वावस्थास्वाविचलितस्वरूपस्य सर्पादिद्रव्यस्यैव

संलक्षणादिति । यदि पर्याया न विद्यन्ते, तर्हि कथमुच्यते
'जे जे भावे परिणमइ' ? इत्याशङ्क्याह—'अपज्जे जा-
णणा नत्थि' ति—अपर्याये पर्यायवहितं वस्तुनि केवलत्या-
दीनां परिष्ठा नास्तीति मन्यामहे, केवलमुत्प्रेक्षामात्रेणैव ते
पर्यायाः, न पुनर्द्रव्यव्यतिरंकिणः कचनापि यास्तवास्ते
विद्यन्ते । अतो द्रव्यमेव परमार्थसत्, इति निर्युक्तिगा-
थार्थः ।

अथ भाष्येणैर्भा व्याचष्टे—

जं जाहे जं भावं, परिणमइ तयं तथा तञ्चोऽज्ञां ।

परिणमइ मेत्तविसिद्धं, दव्वं धिय जाणइ जिणोदो २६६८
इह षट् घट्टेन्द्रधनुरादिद्रव्यं यथा यस्मिन् काले यं रक्त-
श्वेतादिभावं पर्यायं परिणमति प्राप्तानि तत् तथा ततः
पर्यायादनन्यदभिन्नं सद्द्रव्यमेव परिणमिताप्रविशिष्टमधि-
चलितस्वरूपं जानानि जिनन्द्रः कचलीति ।

ननु यदि पर्याया वस्तु सन्तो न भवन्ति तर्हि कथमधि-
शिष्टेऽपि सुवर्णादिद्रव्ये कुरडलाऽङ्गुलीयकनूपुरादयो
व्यपदेशाः प्रवर्तन्ते ? । नचैते निर्विबन्धना एव अति-
प्रसङ्गादित्याशङ्क्याह—

न सुवसादन्नं कुं-डलाइ तं चय तं तमागारं ।

पत्तं तव्ववएसं, लभइ सरुवादिभिन्नं ति ॥ २६६९ ॥

न सुवर्णादयो व्यतिरिक्तः कुरडलादिपर्याया भवेयुः, किन्तु
तदेव सुवर्णादिद्रव्यं ते ते कुरडलकङ्कणाद्याकारं प्राप्ते
सत् तस्य तस्य कुरडलाद्याकारस्य व्यपदेशं लभते । कथं-
भूतम् ? । पूर्वोक्तस्वरूपादुत्तरावस्थायामभिन्नमप्यविच-
लितस्वभावमपीति । तत्रच नैतं सुवर्णादिद्रव्यं कुरडल-
कङ्कणादयो व्यपदेशा निर्विबन्धनाः, तत्तद्विशिष्टाकारनि-
बन्धनत्वात् । न च तदाकारस्य द्रव्याद् भिन्नत्वम्, द्रव्यस्य
निराकारत्वप्रसङ्गात् । तस्मादनन्यत्वं गुणानामिति ।

अथान्वयत्वमिष्यते, तत्राह—

जइ वा दव्वादञ्जे, गुणादञ्चो नूण सप्पएसत्तं ।

होञ्ज व रुवाइणं, विभिन्नदंमोवर्लंभो वि ॥ २६७० ॥

यदि पुनर्द्रव्याद् रूपादयो, गुणाः, आर्द्रादशब्दाद्-नवपुराणा-
दयः पर्याया अन्य व्यतिरंकिण इष्यन्ते, तदा नूनं निर्दिष्टं
गुणादीनां सप्रदेशत्वमप्येव भवता । इदमुक्तं भवति—द्रव्यप्रं-
शा गुणादय इति रूढम्, यदा च ते द्रव्याद् भिन्ना इष्यन्ते,
तदाऽनन्यशरणाः सन्तः स्वस्यात्मन एव प्रदेशा अवयवा
भवेयुः । न चैतद् दृष्टम्, इष्टं वा, गुणादीनां सर्वैव पारत-
न्ध्येण परप्रदेशत्वस्यैव रूढत्वात् । न हि वस्तु स्वात्मन
एव स्वयमवयवो भवतीति क्वापि दृश्यते, युज्यते वेति ।
किञ्च—गुणादीनां द्रव्याद् भिन्नत्व इष्यमाणं रूपरसग-
न्धादीनां घटादिद्रव्याद् भिन्नऽपि देश उपलब्धिः स्यात् ;
तथाहि—यद् यतो भिन्नं तन् ततो भिन्नं देश उपलभ्यते,
यथा घटान् पटः, न चैवं रूपादयः, तस्मात् ते घटादिद्र-
व्यादिभिन्ना एवेति द्रव्यमेवास्ति न पर्याय इति ।

अथोपचारतस्तेऽपीष्यन्ते, तर्हि सिद्धसाध्यतेति दृशीवन्नाह-
जइ पञ्जवोवयरो, लयप्पयासपरिणाममेत्तस्स ।

कीरइ तन्नाम न सो, द्वाद्दन्त्यंतरम्भूओ ॥ २६७१ ॥

लयः, लीनता, तिरोभाव इत्यनर्थान्तरम् । प्रकाशः, प्रकट-
त्वम्, आविर्भाव इत्यप्यभिधायम् । लयश्च प्रकाशश्च लयप्र-
काशौ पर्यायाणामाविर्भावतिरोभावौ लयप्रकाशाभ्यां लयप्र-
काशरूपतया परिणामनं—परिणामो लयप्रकाशपरिणामः स
एव तन्मात्रं तस्य यदि तत्तद्विशेषबुद्ध्यभिधाननिबन्धनत्वेन
पर्यायोपहारः क्रियते, तथा तन्नामनि नामशब्दोऽभ्युपगमं,
मन्यामहं तद्वित्यर्थः, केवलं नास्ती पर्यायो वास्तवः कोऽपि
द्रव्यादर्थांतरभूतो विद्यत इत्येतदत्र भुजमुत्क्षिप्य द्रुम इति ।

यदि न वास्तवः पर्यायः किन्तु काल्पितः, तर्हि खरग्विपाण-
स्याप्यसौ कथं न भवति, कल्पनामात्रस्य तत्रापि सुकरत्वात्?
इत्याह—

द्ववपरिणाममेतं, पञ्जाओ मो य न खरमिगसम् । ।

तदपञ्चवं न नञ्इ, जं नाणं नेयविसयं ति ॥ २६७२ ॥

विशिष्टो द्रव्यपरिणाम एव द्रव्यपरिणाममात्रं पर्यायो नान्यः
स च न द्रव्याद् मिश्रः, तथाऽनुपलम्भात् । नाप्यसौ
खरशृङ्गस्य पर्यायस्य द्रव्यपरिणामत्वात्, खरशृङ्ग-
स्य च द्रव्यत्वाभावात् । अत एव तत् खरशृङ्गमद्रव्यत्वाद्-
पर्यायं सद् न ज्ञायते केवलिना, यतो ज्ञानं ज्ञेयवचयं ज्ञेयप्रा-
द्वित्वेन प्रवर्तते । तच्छब्दं ज्ञेयवचयं नास्ति, खरविषाणस्या-
भावरूपत्वात् । अत एव निर्युक्तिरुक्ता प्रोक्तम्—अप-
ज्जव जाणणा नत्थि ' इति गाथापञ्चकार्थः । तद्-
यमवसितं सप्रसङ्गं किं सामाधिकम् ? इति द्वारम् ।
विश० । आ० म० । आ० चू० । (निगमद्वारम्, ' णिगम '
शब्दं चतुर्थभागे २०५१ पृष्ठे उक्तम् ।) निगमद्वारशेषः तद्वचं
पांटा निगमोऽर्थाहन्तत्र जिनगणधरलक्षणद्रव्यनिर्गम-
भणनैवावसितो द्रव्यनिर्गमः ।

इदानीं क्षेत्रनिर्गमं प्रस्तुतमप्यतिक्रम्य अन्तरङ्गत्वात्कालनि-
र्गममाभिधेत्सुर्भाष्यकारः प्रस्तावनामाह—

जिगणणहरणिग्गमणं, भणियमओ खेत्तनिग्गमावसरो ।

कालंतरंगदरिसण-इओ तु विवज्जओ तह वि ॥ २०२६ ॥

तद्वित्थं जिनगणधरलक्षणद्रव्यस्य निर्गमनं भणितमत ऊ-
र्ध्वं नाम ठवणा दधिप, खित्ते काले तहव भावे य इति
निर्देशक्रमप्रामाण्यात्क्षेत्रनिर्गमस्यावसरः परं तथापि विप-
र्ययः कालनिर्गमनं तावदभिधाय ततः क्षेत्रनिर्गमो भणि-
ष्यत इत्यर्थः । किमर्थम्—इत्याह—कालस्यान्तरङ्गत्वदर्शनहेतोः ।
अयमभिप्रायः—काल एव द्रव्यस्यान्तरङ्गः क्षेत्रं तु बहिरङ्गम्,
अतो द्रव्यनिर्गमानन्तरमन्तरङ्गत्वात्कालनिर्गममभिधाय-
पश्चात्क्षेत्रनिर्गममभिधास्यति ' नामं ठवणा दधिप ' इत्यादि-
गाथायां तु निर्युक्तिरुक्ता क्षेत्रस्याहवयत्कल्पत्वाद्मध्यधोपन्यासः
कृत इति । विश० (निर्देशः ' गिइस ' शब्दं चतुर्थ-
भागे २०७३ पृष्ठे उक्तः ।) (पुरुषद्वारम् पुरुषभवाः, केन
पुरुषेण प्रज्ञापितं सामाधिकमिति च ' पुरिस ' शब्दं पञ्चम-
भागे १०११ पृष्ठे उक्तम् ।) (प्रत्ययद्वारम्, प्रत्ययनिक्षेपः ' पञ्चय '
शब्दे पञ्चमभागे १२३ पृष्ठे उक्तः ।) सामाधिकस्य प्रत्य-
यः ' सव्वं तित्थयरा वि य णं सामाहयं करेमाणा एवं,
अण्ति—' करमि सामाहयं सव्वं सावज्जं जोगं पक्खेक्खा-

मि जावजीवाए तिथिहं तिथिहणं जाव घोस्सिगामि " " भ-
वंतं " इति न भवन्ति, तथाकल्पत्वात् । आ० म० १ आ० (लक्ष-
णद्वारं लक्षणभेदात् ' लक्षण ' शब्दे षष्ठे भागे उक्ताः)

(७३) अथ सामाधिकस्य वैशेषिकलक्षणप्रतिपादनार्थमाह—
' अथवापी ' त्यादि, अथवाऽपि भावस्य—सामाधिकस्य लक्षण-
मनुस्वारलोपोऽत्र द्रष्टव्यः अतुर्विधं अज्ञानाद् एतदेव प्रद-
शीयपुराह—

सदहणजाणणा खलु, विरई मीमा य लक्खणं कहए ।

ते वि निसामेति तहा, अउलक्खणसंजुयं खेवा ॥ ७५३ ॥

इह सामाधिकं अतुर्विधं भवति तद्यथा—सम्यक्त्वसामाधि-
कस्य श्रुतसामाधिकस्य चारित्रसामाधिकस्य चारित्राचारिसा-
माधिकं च । अस्य यथायोगलक्षणं ' सदहण ' ति—अज्ञानं ल-
क्षणमिति योगं सम्यक्त्वसामाधिकस्य ' जाणण ' ति ज्ञानं—ज्ञाः
संविनित्तिरित्यर्थः, सा च लक्षणं श्रुतसामाधिकस्य । खलु-
शब्दो निश्चयतः परस्परसापेक्षत्वाविशेषणार्थः । तथा ' विरई '
इति विरमणं विरतिः सर्वस्वावधेयागविनिवृत्तिः, सा च
चारित्रसामाधिकस्य लक्षणं ' मीमा य ' ति—मिमा—विरम्यवि-
रतिः, सा च चारित्रसामाधिकस्य लक्षणम्, कथयतीत्यनेन
स्वमनीषिकापोहमाह भगवान् जिन एव कथयति, तस्य च क-
थयतस्तऽपि गणधरादयो निशामयन्ति शृण्वन्ति । तथा तत्रैव
प्रकारेण अतुर्विधसंयुक्तमव । उक्तं लक्षणद्वारम् । आ० म०
१ आ० । आ० चू० ।

स्पर्शनाद्वारमाह—

सम्मत्तचरणमहिया, सव्वं लोमं फुसे निरव्वेसं ।

सत्त य चोइस भागा, पंच य सुयदंसविरईए ॥ २७८२ ॥

सम्यक्त्वचरणसार्धताः—सम्यक्त्वचरणयुक्ताः प्राणिन उ-
त्कृष्टतः सर्वे लोकं स्पृशन्ति । किं बहिर्व्याप्त्या ? इत्याह—
निरव्वंशपे—प्रतिप्रदेशव्याप्त्याऽसंख्येयप्रदेशात्मकमपीत्यर्थः ।
एतं च केवलसमुद्घातावस्थायां केवलिना द्रष्टव्याः ।
' जघन्यतस्वसंख्येयभागं स्पृशन्ति ' इति स्वयमेव द्रष्टव्य-
म् । ' सत्त य चोइस भागा पंच य सुयदंसविरईए ' ति—
श्रुतदेशविरत्योरारितं यथासङ्ख्येयं सम्बध्यते, तद्यथा—
श्रुतं श्रुतस्य सप्तचतुर्दशभागाः स्पर्शनीयाः, अशब्दान्-
पञ्च च देशविरती देशविरतस्य पञ्च चतुर्दशभागाः स्पर्-
शनीयाः, अशब्दाद्—इत्यादयश्चाति । इयमत्र भावना—क-
श्चित् तपोधनः श्रुतज्ञानी अनुत्तरसुरंश्चलिकागत्या स-
मुत्पद्यमानो लोकस्य सप्तचतुर्दशभागान् स्पृशति, एका-
रज्जुलोकस्य चतुर्दशभाग उच्यते । ततश्च सप्त रज्जूः स्पृ-
शतीत्युक्तं भवति । एवमुत्तरत्रापि भावार्थो विद्म्यः । अ-
शब्दात् कोऽपि सम्यग्दर्ष्टः श्रुतज्ञानी पूर्वं नरक बद्धायु-
ष्कः पश्चाद् विराधिता—न्यक्तमस्यक्त्वः पष्टपृथिव्यामि-
लिकागत्या समुत्पद्यमानो लोकस्य पञ्च चतुर्दशभागान्
स्पृशति । देशविरतस्त्वच्युतसुरंश्चलिकागत्या समुत्प-
द्यमानो लोकस्य पञ्च चतुर्दशभागान् स्पृशति, अशब्दा-
त्—शेषसुरालयेश्चलिकागत्या समुत्पद्यमानो लोकस्य
इत्यादीश्चतुर्दशभागान् स्पृशति । आह—नन्वन्यत्र ' कुल-
च्युप ' इति पठ्यते तत् कथमिहोच्यते समुत्पद्यमानः

पञ्चैव रज्जुः स्पृशतीति निगद्यते ? । सत्यम् किन्त्वच्यु-
तप्रैवेयकापात्तरालमपेक्ष्यान्यत्र षड् रज्जवः पठ्यन्ते, इह
त्वच्युतद्वलोकमपेक्ष्य पञ्चति बृद्धसम्प्रदायः । अधस्तु
घण्टालालान्यायनापि तं परिणामपरित्यज्य देशविरता
न गच्छन्ति अत ऊर्ध्वलोक एव तत्स्पर्शना दर्शिता ना-
धस्तादिति । तद्वं क्षत्रमधिकृत्य स्पर्शना प्रोक्ता ।

अथ भाषमधिकृत्य नामुपदर्शयन्नाह—

सर्वजीविहिं सुयं, सम्मचरिताईं सर्वसिद्धेहिं ।

भांगेहिं असंखिजे-हि फासिया देसविरई उ॥२७८३॥

इह जीवा द्विविधाः संसारस्थाः, सिद्धाश्च । संसार-
स्था अपि द्विविधाः—संव्यवहारराशिगताः, असंव्यवहा-
रराशिगताश्च । तत्र संव्यवहारराशिगतैः सर्वैरपि जीवैः
सामान्यनाज्ञात्मकं धृतं स्पृष्टम्, द्वीन्द्रयादिभावस्य स-
र्वैरपि तैः स्पृष्टत्वात्, तत्र च सामान्यधृतसङ्गात् ।
संव्यवहारराशिगतविशेषणं चेह पूर्वटीकाकारैः कृतम्, इ-
ति नास्माकं स्वमनीषिका सम्भावनीयेति । सम्यक्त्वचा-
रित्रं तु सर्वैरपि सिद्धैः पूर्वं स्पृष्टं, तत्स्पर्शनामन्तरेण
सिद्धत्वायोगात् ; देशविरतिस्तु सर्वानिज्ञानां बुद्धिपरि-
कल्पितैरसङ्ख्यातैर्भांगैः पूर्वं स्पृष्टा, एकेन तु तदसङ्ख्य-
यभांगनासौ प्राग् न स्पृष्टा, यथा मेरुदेवीस्वामिन्या ।
इह च सम्यक्त्वादयो जीवपर्यायत्वाद्, भावाः, ततस्त-
षां स्पर्शनाभावः स्पर्शनोच्यते, इति निर्युक्तिगाथाद्वयार्थः ।

(७५) सामायिकपदव्याख्या-तत्रेवं सूत्रम्—

करेमि भंते ! सामाहयं सर्वं सावजं जोगं पञ्चक्वामि
जाव जीवाए तिविहं तिविहेणं मण्णं वायाए काण्णं
न करेमि न कारवेमि करंतं पि अञ्चं न समणुजाणामि
तस्म भंतं ! पडिक्कमामि निंदामि गरिहामि अप्पाणं
वांसिरामि । आव० १ अ० ।

अथ सूत्रस्पर्शिका निर्युक्तिर्वक्तव्या, ततः पूर्वोक्तिमुपसंह-
रन्नुत्तरवक्तव्यसम्बन्धनार्थं भाष्यकारः प्राह—

इह एस उवग्घाओ-अभिहिओं सामाहयस्म तस्सेव ।

अहुणा सुत्तफामियो, निज्जुत्ती सुत्तवक्खाणं ॥२८००॥

इति पूर्वोक्तक्रमेण उपाद्घातोऽभिहितः सामायिकस्य
अथ तस्यैवाधुना सूत्रस्पर्शिका निर्युक्तिरुच्यते—सूत्रव्या-
ख्यानमभिधीयत इत्यर्थः ।

ननु सूत्रस्पर्शिकनिर्युक्त्या सूत्रं स्पृश्यते । तच्च क सति भ-
वति ? इत्याह—

सुत्तं सुत्ताणुगमो, तं च नमोक्कारपुव्वयं जेण ।

सो सर्वसुयक्खंधं-भंतरभूउ त्ति निदिहो ॥२८०१॥

'करेमि भंते ! सामाहयं' इत्यादिसूत्रम्, सूत्रानुगम एत-
द्व्याख्यानरूपं प्रकान्ते सति भवति । तच्च नमस्कारपू-
र्वकमेव पठ्यते । कथम् ? इत्याह—यत यस्मात् स नम-
स्कारः सर्वधृतस्त्वन्धाभ्यन्तर्भूतः पूर्वमिद्वैव निर्दिष्टः । त-
तो नमस्कारं व्याख्याय पश्चात् सामायिकसूत्रं व्याख्यास्य-
त इति भाष्यः ।

अन्यं तु सामायिकसूत्रादिनमस्कारं न मन्यन्ते, किन्त्वच्य-
देव किञ्चिद् भुवते । किं पुनस्तत् ? इत्याह—

तं चावसाणमंगल-मभे मञ्जति तं च सत्थस्स ।

सव्वस्स भणियमंते, इयमार्षे क्हं शुत्तं ॥ २८०२ ॥

तं च नमस्कारमुपाद्घातनिर्युक्तिशास्त्रस्यावसानमङ्गलं के-
चिद् मन्यन्ते, न पुनः सूत्रादिम् । इदमुक्तं भवति-शास्त्र-
स्यादौ मध्येऽवसाने च मङ्गलमिष्यते, तत्रोपाद्घातनिर्युक्ति-
स्यादौ नान्दर्मङ्गलम् ; मध्ये तु जिनगणधरात्पस्यादिशुणकी-
र्षणम्, अवसाने तु किलेष नमस्कारो मङ्गलामत्यन्तार्थां बु-
द्धिः । सा च न युक्ता । कुतः ? इत्याह—'तं च सत्थस्से' त्या-
दि, इयमत्र भावना-यत् शास्त्रस्यावसानमङ्गलं तैर्गीयते,
तद्गणितमेव भद्रबाहुस्वामिना सर्वस्यापि षडध्ययनात्मक-
स्यावश्यकशास्त्रस्यान्त प्रत्याख्यानलक्षणं मङ्गलम् । प्रत्या-
ख्यानं हि तपः, तच्च " धम्मो मंगलभाक्कट्टं " इत्यादिशब्चनाद्
मङ्गलमेव । ततश्च नमस्कारलक्षणं मङ्गलं सामायिकस्यादौ
कथमभिधातुं युक्तम्, अप्रस्तुतत्वात् ? । अप्रस्तुतत्वं चेहा-
दिमध्याऽवसानत्वाभावादिति ।

पुनरपि परमतमाशङ्क्य परिहरन्नाह—

होजाइ मंगलं सो, तं कयमार्षे किं पुसां तेणं ।

अथवा कयं पि कीरइ, कत्थावत्थाणं मवं ति ॥२८०३॥

अथ सामायिकस्यादौ निर्दिष्टत्वादादिमङ्गलमसौ नमस्का-
रो भवेदित्युच्यते ; तदयुक्तम्, यतस्तदादि मङ्गलं कृतमवा-
दौ नन्द्याभिधानतः, किं पुनरप्यत्र तेन विहितेन ? । अथ
कृतमप्यादिमङ्गलं पुनरपि क्रियते, तर्ह्येवं सति कथाव-
स्थानम् । पुनः पुनस्तत्करणप्रसङ्गादनवस्थाप्राप्तं न क्वचिद्-
वस्थानं स्यादिति ।

तर्हि भवन्त एव कथयन्तु—किमिह नमस्कारव्याख्याने
कारणम् ?, इत्युपमन्त्रं प्रेरकं स्मरिहाह—

तम्हा सो सुत्तं चिय, तदाइभावादओ तयं चैव ।

पुव्वं वक्खाणंउं, पच्छा वोच्छामि सामहयं ॥२८०४॥

तस्माद्-नमस्कारस्तत्त्वतः सामायिकसूत्रमेव तदादिभा-
वात्-सामायिकादाहुपन्याससङ्गात्, "करेमि भंते ! सा-
माहयं" इत्यादि सामायिकसूत्रावयववदिति । अतः पर-
मार्थेन सामायिकसूत्रत्वाद् न पुनर्मङ्गलार्थत्वात् तमेव न-
मस्कारं पूर्वमादौ व्याख्या पश्चात् सामायिकार्थं वक्ष्यामि
इति गाथापञ्चकार्थः । विशेष० । आ० म० । आ० सू० ।

सम्प्रति सूत्रापन्यासार्थं प्रत्यासत्तियोगतः परमार्थेन सूत्र-
स्पर्शिकनिर्युक्तिगतमैव गाथामाह—

नंदिअणुओगदारं, विधिवदुवग्घाहयं च नाउण ।

काऊण पंच मंगल-मारंभो होइ सुत्तस्स ॥

नन्दिअणुओगद्वाराणि च नन्द्यनुओगद्वारं समाहारत्वादेक-
वचनें विधिधत् यथावत् उपाद्घातं च । 'उंसे निंसे य'
इत्यादिलक्षणं ज्ञात्वा पाठान्तरं भणित्वा अस्यथा कृत्वा पञ्च
मङ्गलानि, नमस्कारमित्यर्थः । किम् ? आरम्भो भवति सूत्रस्य
इह पुनर्नन्द्याद्युपन्यासः किल विधिनियमख्यापनार्थः । नन्द्या-
दि ज्ञात्वा-भणित्वा-वा सूत्रस्यारम्भो भवति नान्यथेति ।
तथा उपाद्घातः-सकलप्रवचनसाधारणत्वेन प्रधानं प्रधानस्य

सामाह्वयग्रहणेऽपि भेदेनोपन्यासो भवति, यथा ब्राह्मणा आयाता वशिष्टोऽप्यायात इत्यनुयांगद्वारग्रहणेन तस्य ग्रहणेऽपि पृथगुपन्यासः ।

संबन्धान्तरप्रतिपादनायैवाह—

कथपंचनमोकारो, करेइ सामाह्वयं तु सोऽभिहितो ।

सामाह्वयंगमेव य, जं सा संसं अतो वाच्छं ॥१०२६॥

कृतः पञ्चनमस्कारो येन स तथाविधः शिष्यः सामाह्वयकं करातीत्यागमः । स च पञ्चनमस्कारोऽभिहितो यस्मात्सौ नमस्कारः सामाह्वयकारकमेव । सा च सामाह्वयकारकता प्रागेवाज्ञा अत ऊर्ध्वं शेषे सूत्रे वक्ष्ये । तच्छब्दम्—‘करमि भंते ! सामाह्वयं सर्वं सावज्जं ज्ञानं पञ्चकस्वामि । जावज्जीवाए तिंविहं तिंविहणं मणेण वायाए काएणं । न करमि न कारयामि करंतं पि अन्नं न समणुजाणामं तस्मं भंते ! पांडकमामि निन्दामि गरिहामि अप्पाणं वांसिरामि । इदं च सूत्रं सूत्रानुगम एव प्राप्तावन्तं अहीनाक्षरादिगुणोपेत-मुच्चारणीयम् । तद्यथा—अहीनाक्षरमन्यत्तरम अथवाधि-ज्ञाक्षरमस्खलितमर्मालनमच्यन्त्यमनास्त्रिंशत् प्रतिपूर्णां प्रति पूर्णोष्वापं कण्ठोष्ठविप्रमुक्तं धाचनोषमनमिति । अमूनि च पदानि प्राग्व्याख्यातत्वात् व्याख्यायन्ते । एवंरूपे च सूत्रे उ-च्चारितं सति कर्षान्निद्रगवतां साधूनां केचन अर्थाधिकाराः अधिगमनामघन्ति, कर्षान्चन त्वर्नाधिगतमधिगमनाय व्याख्याय प्रवर्तन्ते । तल्लक्षणं च्दम्—‘संहिता च पदं चैव, पदार्थः पदविग्रहः । चालना प्रत्यवस्थानं, व्याख्या तन्त्रस्य षड्विधा ॥ १ ॥ ’ तत्राऽस्खलितपदाच्चारणं संहिता । यथा—‘ करमि भंते ! सामाह्वयमि ’ त्यादि ‘ जावज्जीवांसिरामि ’ । पदं षड्विधा, तद्यथा—नामिक नैपान्त-कमोपसर्गिकमाख्यातिकं मिश्रं च । तत्र अश्व इति नामिकम्, खल्विति नैपान्तिकं, परीत्योपसर्गिकं, धावतीत्याख्यातिकं, संयत इति मिश्रम् । अथवा—द्विविधं पदं स्याच-न्तम्, तिवाच्यन्ते च । अत्र षड्विधानि वा पदानि, तद्यथा-करामि भयान्त ! सामाह्वयकं सर्वं सावद्यं योगं प्रत्याख्यामि यावज्जीवया त्रिविधं त्रिविधेनेति मनसा वाचा कायेन, न करोमि न कारयामि कुर्वन्तमपि अन्यं न समनुजाने, तस्य भयान्त ! प्रतिक्रमामि निन्दामि गर्हामि आत्मानं व्युत्सृजामि-ति पदानि । अधुना पदार्थः स चतुर्विधः । तद्यथा—कारक-विषयः, समासविषयः, तद्धितविषयः, निरुक्तिविषयश्च । तत्र कारकविषयो यथा—पचतीति पाचकः । समासविषयो यथा—राज्ञः पुरुषो राजपुरुषः । तद्धितविषयो यथा—वसुदे-वस्यापत्यं वासुदेवः । निरुक्तिविषयो यथा—भ्रमति रौति च भ्रमरः । तत्रापि दुर्लभकरणे इत्यस्य मिप्रत्ययान्तस्य कृत्रं, तनादररिति उकारे गुणे च कृते करोमीति च भवति । अभ्युपममञ्जास्यार्थः । एवं प्रकृतिप्रत्ययविभागः सर्वत्र वक्तव्यः । इह तु ग्रन्थगौरवभयाज्ज्ञेयं । अयं प्रतीतम्, वदयामो वा उपरिष्ठात् अन्तो-विनाशः भयस्यान्तो भयान्तः । अथमेव पदविग्रहः, पदपृथक्करणं—पदविग्रहः तस्य सम्बन्धने भयान्त ! सामाह्वयकपदार्थः पूर्ववत् सर्वमित्यपारंशेषवाची शब्दः । अथचम्—पापं महाघद्यं यस्य येन वा सावद्यः, तं सपारमितीत्यर्थः, योग्यो व्यापारस्तं प्रत्याख्यामि प्रतिश-

ब्दः प्रतिषेधे, आहु आभिमुख्ये, ख्याप्रकथने, ततः प्रत्याख्यामीति । किमुक्तं भवति—सावद्ययोगस्य प्रतीपमभिमुखं व्यापारं करोमीति । अथवा—‘पञ्चकस्वामीति’ प्रत्याचक्षे इति शब्दसंस्कारः । अक्षिब्धं व्यक्तायां वाचि । अस्य प्रत्याङ्पूर्वस्य प्रयोगः प्रत्याचक्षे इति । काऽर्थः प्रतिषेधस्यादरेणाभिधानम् । करोमि यावज्जीवयति च । यावच्छब्दः परिमाण-मर्यादावधारणवचनः, तत्र परिमाणे यावन् मम जीवनपरिमाणं तावत्प्रत्याख्यामीति, मर्यादायां यावज्जीवन्मिति, मरणं मर्यादाकृत्य, अवधारणे यावज्जीवनमेव प्रत्याख्यामि न तस्मात्परत इत्यर्थः । जीवने जीवित्यर्थं क्रियाशब्दः । परिगृह्यते तथा । अथवा—प्रत्याख्यानाक्रिया परिगृह्यते । यावज्जीवो यस्यां सा यावज्जीवा तथा त्रिविधमिति तस्यां विधा यस्य सावद्ययोगस्य स त्रिविधः, स च प्रत्याख्ययत्वेन कर्म संपद्यते कर्मणि च द्वितीया विभक्तिरस्ति । तं त्रिविधं मनो-वाङ्माययापारलक्षणं ‘ कायवान् मनःकर्मयोग ’ इति वचनात् । त्रिविधेनेति करणे तृतीया । मनसा वाचा कायेन । तत्र ‘मन् बुद्धिमातृज्ञानं, मनने मन्यते वाऽनेनेति मनः । आ-णादिकोऽस्प्रत्ययः । तच्छतुर्धा । नामस्थापनाद्रव्यभाव-भेदात्, नामस्थापने सुगमे । द्रव्यमनो हृशरीरभ्यशरीरव्य-तिरिक्ते तद्योग्यपुद्गलमिदम् । भावमनो मनो जीव एव । वक्ष्य-परिमाणं, वचनम् उच्यते इति च वाक्, साऽपि चतुर्विधा नामस्थापनाद्रव्यभावभेदात् । तत्र नामस्थापने सुगमे । द्रव्यवाग हृशरीरभ्यशरीरव्यतिरिक्ताः शब्दपरिणामयो-ग्यजीवपरिगृहीता पुद्गलाः । भववाक् पुनस्त एव पुद्गलाः शब्दपरिणाममापन्नाः । तथा—‘वक्ष्यं वयन । वयने वीयते इति वा कायः, वीत्युपसमाधाना वा संदाहकश्चादिर्गित यत्रो-वकारस्य ककारः । पुद्गलान्-अवयवान् पुद्गलानामवयवरूपतया समानान् जीवस्य निवासान् प्रातक्षणे कर्षान्च-त्पुद्गलानां शरणात् । काय-शरीरम्, सोऽपि नामस्थापना-द्रव्यभावभेदाच्चतुःप्रकारः । तत्र नामस्थापने प्रतीत । द्रव्य-कायो हृशरीरभ्यशरीरव्यतिरिक्तः शरीरव्ययोग्या अगृही-तास्तत्स्वामिना वा जीवने मुक्ता यावन्तं परिणामे न मु-ञ्चति तावत् द्रव्यकायः । भावकायस्तु तत्परिणता जीव-सेयुताश्च पुद्गलाः । अनन त्रिविधेन कारणेन त्रिविधं पूर्वा-धिकृतं सावद्यं योगं न करोमि न कारयामि कुर्वन्तमप्यन्यं न समनुजानामि-नानुमन्येऽहमिति, तस्येत्यधिकृतस्य साव-द्ययोगस्य प्रतिक्रमामि-निवृत्ते निन्दामि-जुगुप्से गर्हे इति, न एवार्थः । किं त्वात्मसाक्षिका निन्दा । गुरुसाक्षिका गर्हेति । किं जुगुप्से इत्यत आह—आत्मानमनान्सावद्ययोगकारणं व्यु-त्सृजामि विविधार्थो विशेषार्थो वा विशब्द उच्छब्दो भृशार्थः, सृजामि-त्यजामि त्रिविध विशेषेण वा भृशं त्यजामिति भावः । एवं तावत्पदार्थपदविग्रहो यथासम्भवमुक्त्वा । आ० म०१ अ०

अधुना चालनाप्रत्यवस्थानं वक्तव्यं । अत्रान्तरं सूत्रस्पर्श-निर्युक्तिरुच्यते । स्वस्थानत्वादाह निर्युक्तिकारः—

अस्खलियसंहियादी, वक्ष्याण्चउक्त्वा दरिमियमि ।

सुत्तप्कामियनिज्जु-त्ति वित्थरत्था इमां होइ ॥१०१६॥

अस्खलितादौ सूत्रे उच्यते संहितादौ च व्याख्यानचतु-ष्टये दर्शिते सति सूत्रस्पर्शनिर्युक्तिविस्तरार्थोऽयं नयतीति ।

तमेव दर्शयति—

करणे भण्यंते, सामाह्यसव्वणं अ वज्जे य ।
जागे पच्चक्खण्णे, जावजीवाएँ तिविहेण ॥१०१६

आव० १ अ० । (करणव्याख्या 'करण' शब्दे तृतीयभाग ३६६ पृष्ठ गता ।)

किं सामाहिकं कस्मिन् करणे—

भावसुयमदकरणे, अहिगारो एत्थ होइ कायव्वो ।
नो सुयकरणं गुणजुं-जणे य जहमंभवं होइ ॥

आ० म० १ अ० ।

अथ चिनेयः पृच्छति ननु कस्वरूपाणां नामादीनां पराणां करणभेदानां मध्ये सामाहिककरणमिदं किं भवति ?—कस्मिन् भेदेऽवतरत् ? इत्यर्थः ।

अत्र गुरुराह—

सव्वं पि जहाजोगं, नेयं भावकरणं विसेमेणं ।
सुयवद्वसदकरणं, सुयसामह्यं न चारित्तं ॥३३६१॥

इदं सामाहिककरणं सर्वमपि पञ्चविधमपि नामादिकरणं ज्ञेयम्—सर्वेष्वपि नामादिभेदेष्ववतरन्तद्व्यर्थः । कथं ? यथायागे—यथात्मभवम् । तत्र सम्यक्त्वधृततपःसयमादिगुणानां जीवद्रव्यपर्यायत्वात्, पर्यायस्य च द्रव्यानन्यत्वाद् द्रव्यकरणमिदं भवत्येव । एवं नामादिकरणताऽप्यस्य यथात्मभवं भावनीया । भावकरणं त्विदं विशेषता भवति, सम्यक्त्वादिनामाहिकानां जीवभावत्वादिति । आह—ननु भावकरणं पूर्वं बहुभेदमुक्तम्, तत् किं सर्वेष्वपि भावकरणभेदेषु सर्वमपि सामाहिकमवतरति ? नेत्याह—सुए' त्यादि, धृतकरणं, तथा बद्धधृतकरणम्, शब्दकरणं च धृतसामाहिकमेव भवति, तस्यैवैतद्भेदरूपताऽप्रतनान्, न तु चारित्रसामाहिकम्, तस्यैतद्रूपत्वमवतारति ।

चारित्रसामाहिकं तर्हि कस्मिन् भावकरणभेदेऽवतरति ? इत्याह—

गुणकरणं चारित्तं, तवमंजमगुणमयं ति काऊणं ।
मेभवओ सुयकरणं, सुपमन्थं जुंजणाकरणं ॥३३६२॥
कया कयं केण कयं, केसु व दव्वमु कीरई वावि ।
काहे व कारओ नयओ करण कइविहं कहं च ॥३३६३॥

गुणकरणं चारित्रसामाहिक गुणकरणलक्षणे नो धृतभावकरणे प्रथमभेदे एतदवतरतीत्यर्थः, तपः—संयमगुणात्मकमिति कृत्या सम्भवता—यथात्मभवं धृतकरणमप्येतद् भवति । प्रशस्तवाग्भाषायाश्चारित्रभेदभूताया वाक्स्वामिनेरवायतारादिति । तथा, सुप्रशस्तं योजनाकरणांमिति नो धृतभावकरणाद्वितीयभेदेऽप्यवतरतीत्यर्थः, सुप्रशस्तमनावाक्कायरूपवाचचारित्रस्य । इति गाथार्थः । (विशेष० ।) कृताकृतादिभिर्निरूपयन्नाह—'कयाकर्याम' त्यादि ननु करणाक्रियायाः पूर्वं सामाहिकं किं कृतं क्रियते, अकृतं वा ? उभयथाऽपि वक्ष्यमाणदोषः । अत्रांतरमाह—'कयाकयं' इति नैकान्तं कृतं क्रियते, नाप्यकृतम्, किन्तु कृताकृतं क्रियते इति । तथा, केन कृतमिति वक्ष्यम् । तथा, केषु द्र-

व्येष्विष्टादिषु क्रियते । कदा वा कारकोऽस्य भवति । 'नय-उ' इति—नैगमादिनयमनेनाप्रोत्तरं वक्ष्यम् । तथा, करणं कतिभेदमिति वाच्यम् । तथा, कथं केन प्रकारेणैव सामाहिककरणं लभ्यते इति आभिधानीयम्, इति निर्युक्तिगाथासंक्षेपार्थः ।

विस्तरार्थं तु भाष्यकार आह—

किं कयमकयं कीरइ, किं चातो भणइ सव्वहा दोसो ।
कयमिह सव्भावाओ, न कीरइ चिरकयषडु व्वा ३३६४॥
निच्चकिरियापसंगां, किरियावेफलमपरिणिट्ठा वा ।

अकयकयकजमाण—व्वनएसा भावथा निच्चे ॥३३६५॥
किं कृतं क्रियते सामाहिकम्, अकृतं वा ? । किञ्चातः ?—किमनेन प्रश्नेन ? इति गुरुणा प्रोक्तं भवति परः, सर्वथापक्षद्वयेऽपि दोषः—तथाहि—कृतं तावद् न क्रियते, सङ्गावाद्दोषेऽपि विद्यमानत्वात्, चिरकृतघटवादिति । कृतस्य च करणे नित्यं क्रियायाः करणस्य प्रसङ्गः क्रियायाश्च वैफल्यम्, कृतत्वादेवंति । अथ कृतमपि क्रियते, तर्हि करणस्यापरिनिष्टा, कृतत्वाविशेषादिति । अपि च—'कृतं क्रियते' इत्युच्यमाने वस्तुनः सर्वदेव सत्त्वमभ्युपगतं भवति, यच्च सर्वदा सत् तदाकाशवद् नित्यम्, नित्यं च वस्तुन्यकृतमिदम्, कृतं वा, क्रियमाणं वा इत्यादिव्यपदेशो न भवति, अनित्यत्वप्रसङ्गादिति ।

अकृतपक्षमङ्गीकृत्याह—

अकयं पि नेय कीरइ, अचंताभावओ खपुण्फं व ।
निच्चकिरियाइदोसा, सविसेसयरा व सुत्तम्मि ॥३३६६॥
स्पष्टा ।

अथ क्रियमाणं क्रियते, तत्राह—

सदमदुभयदोसाओ, सव्वं कीरइ, न कजमाणं पि ।
इह सव्वहा न कीरइ, सामाह्यमओ कओ करणं ॥३३६७॥
तत् क्रियमाणं वस्तु सङ्गाऽसद् वा पणिकल्येत ? यदि-सत्, तर्हि कृतपक्षोक्ताः सर्वेऽपि दोषाः प्रसजन्ति । असत्त्वपक्षे त्वकृतपक्षदोषानुपङ्गः । अथ सदसत् क्रियमाणमिष्यते, तदप्ययत्नम्, उभयपक्षोक्तदोषप्रसङ्गादिति । एवं सर्वथा सर्वकारिः सामाहिकं न क्रियते । अतः कस्मात् तस्य करणम् ? इति ।

अत्रांतरमाह—

नणु सव्वहा न कीरइ, पडिसेहम्मि वि समाणमेवेदं ।
पडिसेहस्साभावे, पडिसिद्धं केण सामह्यं ? ॥३३६८॥
अह कयमकयं न कयं, न कजमाणं कहं तहावि कयं ।
पडिसेहवयणमेयं, तह सामह्यं पि को दोसो ? ॥३३६९॥
ननु सर्वथा—सर्वप्रकारैः सामाहिकं न क्रियते इत्येवं यन्वया प्रतिषेधा विधीयते, तत्रापि प्रतिषेधं समानमेवेदम् । किमनौ कृतः क्रियते, अकृतः, क्रियमाणो वत्याद्युक्तन्यायेन सोऽपि सवेथा न क्रियते । अतः प्रतिषेधाभावं केन प्रतिषिद्धं सामाहिकम् ? न केनचित्, अतः क्रियते एवेतिदिति । अथैवं भूय प्रतिषेधवचनमंतत् कृतं वा सत्, अकृतं वा सद, न कृतम्, नापि क्रियमाणं कृतम्,

तथापि कृतं तावत् केनाप्युच्चारणादिना प्रकारेण । इन्त ! यथा कनापि प्रकारेण स्वयैतत् कृतं तथा सामायिकमपि कनापि प्रकारेण कृतम्, अतस्तत्रापि को दोषस्तथा दी- यते ? इति ।

अथ कृताकृतपक्षे नयमतेनोपदर्श्य सिद्धान्तपक्ष--
मुपदर्शयन्नाह--

अकयमसुद्धनयाणं, निञ्चत्तण्णो नभं व सामइयं ।
सुद्धाण कयं घड इव, कयाकयं समयसम्भावो ॥३३७०॥

द्रव्यार्थिकरूपाणामसुद्धनयानां नैगमसंग्रहव्यवहाराणाम- कृतं सामायिकम्, नित्यत्वात्, नभावोदिति । सुद्धानां तु निश्चयनयरूपाणामसुद्धनयानां कृतं तत्, घटवादिनि । समयसङ्गावस्वयम् नैकान्तेन कृतं सामायिकं क्रियते नाप्यकृतम्, किन्तु कृताकृतं क्रियते इति ।

यदि वा—सिद्धान्तस्थित्या--विषयज्ञायशात् कृतादिभि- अतुभिर्भङ्गैः किञ्चिद् वस्तु क्रियते, किञ्चिद् त्वनैश्चतुभि- रपि भङ्गैर्न क्रियते एवेति दर्शयन्नाह--

कीरइ कयमकयं वा, कयाऽकयं वेह कजमाणं वा ।
कजमिह विवक्खाए, न कीरणं सव्वहा किञ्चि ॥३३७१॥

इह किञ्चित् कार्यं केनापि रूपेण कृतं क्रियते, केन- चिद्रूपेणाकृतं क्रियते, केनापि तु रूपेण कृताकृतं क्रियते । केनचित् प्रकारेण क्रियमाणं वा किञ्चित् क्रियते, अन्यत् किञ्चिद् विवक्षया सर्वेषां कृतादिभिः प्रकारैर्न क्रियते इति ।

अत्र यथामेख्यमुदाहरणम्--

रूवि त्ति कीरइ कओ, कुंभो संटाणमत्तिओ अकओ ।
दोहि वि कयाकओ सो, तस्समयं कजमाणो त्ति ॥३३७२॥
पुव्वकओ उ घडतया, परपजाएहि तदुभएहि च ।
कजंतो य पडतया, न कीरणं सव्वहा कुंभो ॥३३७३॥

रूपी--इति कृत्वा पूर्वं कृत एव कुम्भस्तद्रूपतया क्रियते, मृत्पण्ड्यावस्थायामपि रूपादीनां सङ्गावादिनि । संस्थानज- लाहरशशक्तिभ्यां पूर्वमकृतः क्रियते । रूपतया संस्थानशक्ति- तश्चेति रूपद्वयेनापि विवक्षितोऽसौ पूर्वं कृताकृतः क्रियते । तस्समयमुत्पत्तिसमये क्रियमाणोऽसौ क्रियते इति । पूर्वकृ- तस्तु पूर्वं निष्पन्ना घटा घटतया घटपर्यायेण न क्रियते, पर- पर्यायैस्तु पटादिधर्मैः पूर्वमकृतो घटो न क्रियते, परपर्या- यैर्वस्तुनः कर्तुमशक्यत्वात् । तदुभयैस्तु स्वपरपर्यायैर्विवाक्षितः कृताकृतोऽसौ न क्रियते, 'स्वपर्यायाणां पूर्वमेव कृतत्वात्, परपर्यायाणां तु पूर्वमप्यकृतानां कर्तुमशक्यत्वात् । क्रिय- माणश्चोत्पत्तिसमये कुम्भः पटतया न क्रियते, अशक्यत्वात् । तदेवं सर्वथा सर्वेषां कृतादिप्रकारैः कुम्भो न क्रियते, यथा- क्त्वावक्ष्या कृतोऽकृतः कृताकृतः क्रियमाणश्च कुम्भो न क्रि- यते इत्यर्थः । तदेवं यथाभिहितविवक्षया क्रियमाणत्वमक्रिय- माणत्वं च वस्तुनः प्राक्कम् ।

अथवा विवक्षान्तरेण सर्ववस्तूनां क्रियमाणत्वमक्रियमा- णत्वं च दर्शयितुमाह--

वोमाइनिष्वाओ, न कीरइ दव्वयाइ वा सव्वं ।
कीरइ य कजमाणं, समए २ सपजयओ ॥३३७४॥

इह व्योमाऽन्मकालादिगादिक वस्तु न क्रियते, नित्य- त्वात् । अथवा--व्याप्त्या सर्वमपि व्योमाद् घटविसुद्धन- कुसुमादि च वस्तु न क्रियते, द्रव्यतया सर्वस्य सर्वथाऽव- स्थितत्वात् । पर्यायतया तु प्रतिस्मयं सर्वं वस्तु क्रियमाणं क्रियते, सर्वस्यापि समये समयेऽपरापरस्वपर्यायाणामुत्पा- दादिति ।

समयसङ्गाव्यक्तीकरणपूर्वकं प्रकृतयोजनामाह--

उप्पायाइइभंग-स्मभावओ इय कयाऽकयं सव्वं ।
सामाहयं पि एवं, उप्पायाइइमहावं ति ॥ ३३७५ ॥

उत्पादस्थितिभङ्गस्वभावत्वाद्द्रव्यरूपप्रकारेण सर्वमपि वस्तु कृताकृतस्वरूपम्, एवं सामायिकमप्युत्पादादिस्वभावत्वात् कृताकृतस्वरूपं द्रव्यम् । अतः 'कृताकृतं क्रियते' इति स्थि- तम् ।

अत्र परः प्राह--

नणु दव्वमणत्थंतर-पजायंतरविसेमणेहि जुज्ज ।
उप्पायाइमहावं, न उ सामोइयं गुणो जम्हा ॥ ३३७६ ॥
सो उप्पणो उप्पणं, व विगणो य विगय पवेह ।

किं सममस्म जेणिह, कयाकया देमया होज्जा ॥३३७७॥
ननु द्रव्यमनर्थान्तरभूतपर्यायान्तरविशेषणैरुत्पादादिस्वभा- वं युज्यते न तु सामायिकम्, 'गुणो जम्हा' ति-गुणमात्ररूप- त्वादिति स हि गुण उत्पन्नः समुत्पन्न एव, न तु विगतोऽव- स्थितो वाः यदा तु विगतस्तदा विगत एव, ननुऽप्योऽव- स्थितो वा । अतः किं शेषमस्योद्भूतम्, येनह कृताकृता- देशता--कृताकृतरूपता स्यात् ? इति ।

सुरिरुत्तरमाह--

जे चिय दव्वमाणो, पजाओ तं च तिविहमभावं ।
तो मो वि तिरुवो चिय, तसो य कयाकयमहावं ॥३३७८॥
यस्मादेव पर्यायो द्रव्यानन्यः, तच्च द्रव्यमुत्पादव्ययधौ- ब्यलक्षणात्रिविधस्वभावम्, ततो द्रव्यानन्यत्वात् सोऽपि पर्यायस्वरूप एव, अतश्च द्रव्यवत् कृताकृतस्वभावः स्या- देवेति ।

अथवा--अतन्त्रस्यापि सामायिकगुणस्य त्रिरूपता घ- टत एवेति । कथम् ? इत्याह--

जह वा रूवंतरओ, विगमुप्पाए वि रूपसामरणं ।
निच्चं कयाकयमओ, रूवं परपजयाओ वा ॥ ३३७९ ॥
तह परिणामंतरओ, वयविभवे वि परिणामसामरणं ।

निच्चं कयाकयमओ, सामइयं परगुणाओ वा ॥३३८०॥
यथा वा घटादौ रूत्वाद्द्रव्यात्तु रूत्वाद्द्रव्यान्तरात्प- सौ पूर्वरूपस्य विगमे उत्तररूपस्योत्पादेऽपि रूपसामन्यं नित्यमवतिष्ठते, अतो रूपगुणस्य त्रिरूपता, अस्माच्च त्रै- रूप्यात् कृताकृतं रूपं युज्यते । परपर्यायाद् वा परपर्यायमा- धित्य कृताकृतं युज्यते इति । तथास्तरांतरशुद्धया परिण- मतः सामायिकगुणस्य परिणामान्तरात् परिणामोत्पत्तौ पूर्वपरिणामस्य व्यय-विगमे, उत्तरपरिणामस्य तु विभ- वेऽप्युत्पादेऽपि परिणामसामान्यं नित्यमवतिष्ठते । ततः सा- मायिकगुणस्य त्रिरूपता । अस्माच्च त्रैरूप्यात् तस्य कृ-

नाकृतत्वम्, परगुणत्वाद् वा परगुणमाश्रित्य कृताकृतत्व-
मिति ।

अथवा-अन्यथाऽपि सामायिकस्य कृताकृतत्वं यत्कृत्यम्,
कथम् ? इत्याह—

दध्वाइचउकं वा, पदुच्च कयमकयमहव मामह्यं ।

एगपुरिमाइओ कय-मकयं नागानराईहिं ॥ ३३८१ ॥

अथवा-द्रव्यादिचतुष्कं द्रव्यक्षेत्रकालभावचतुष्टयं प्रतीत्य-
कृतमकृतं च सामायिकं भावनीयम् ; तथाहि—एकं वि-
धातनं पुरुषद्रव्यं प्रतीत्य कृतं सामायिकम्, सादिम्पर्यव-
सितत्वात्, नानापुरुषद्रव्यागर्थाश्रित्य पुनरकृतम्, अनाद्य
पर्यवसितत्वादिनि । आदिशब्दाद्-भरतैराश्रितक्षेत्राणि प्रती-
त्य कृतम् । महाविदेहक्षेत्रकृतम्, अवच्छिन्नप्रवाहत्वेन
नित्यत्वादिनि । तथा, उत्सर्पितयवसर्पिणीकालमाश्रित्य कृ-
तम्, व्यवच्छिद्यमानत्वेनानित्यत्वात् । नाउत्सर्पितयवसर्पि-
णीकाले न्वाश्रित्याकृतम्, अव्यवच्छिन्नत्वेन नित्यत्वात् भा-
यं त्वेकपुरुषोपयोगे प्रतीत्य कृतम्, नानापुरुषोपयोगाना-
श्रित्य पुनरकृतम् । इत्ययं वा कृताकृतं सामायिकमिति ।
तदेवमुक्तं कृताकृतद्वारम् ।

अथ 'केन कृतम्' इति द्वारं विचरीषुगाह—

केण कयं ति य ववहा-रओ जिणिंदेण गणहरेहिं च ।

तस्माभिणा उ निच्छय-नयस्स ततो जओऽण्णं ३३८२
पाठसिद्धा ।

अत्राक्षेपपरिहारौ प्राह—

नणु निगमं कयं चिय,केण कयं तं ति का पुणो पुच्छा ।

भण्णं म बज्जकत्ता, इहं तरंगो विमंभणं ॥ ३३८३ ॥

आह-ननु 'उहंस निहंस य निगमं' इत्यत्र सामायि-
कस्य निगमं भग्यमानं 'महावीरात् तस्मिन्तम्' इत्यादि-
प्रतिपादनेन केन कृतं तत् 'इत्येतद् गतमत्र-उक्तार्थमेव, पु-
नरपीह का पृच्छा ? । भग्यतेऽत्रोत्तरम्—स तीर्थकरादिः
सामायिकस्य बाह्यकर्ता तत्राहः, इह तु विशेषणान्तरक-
र्ता जिह्वासितः । स च नैश्चयिकः सामायिकानुष्ठाना
साध्वादिद्रष्टव्यः, सामायिकपरिणामानन्यत्वादिनि ।

परिहारान्तरमाह—

अहवा सतंतकत्ता, तत्थेह पउजकारगोऽभिमओ ।

अहवेह सव्वकारग-परिणामाणन्नस्वो ति ॥ ३३८४ ॥

अथवा—तत्र निगमं भगवांस्तीर्थकरः स्वयंपुद्गत्वात् स्व-
तन्त्रकर्ता अभिहितः, इह तस्यैव भगवत्स्तीर्थकरस्य यः
प्रयोज्यः—प्रबोधनीयः सन् कारकः साध्वादिः स कर्ता-
ऽभिमतः । अथवा-इह कर्ता सर्वकारकपरिणामानन्यरू-
पाऽभिमतः, स च साध्वादिरेव सामायिकानुष्ठाना मन्त-
व्यः, तथाहि—सामायिकं कुर्वन्नसौ कर्ता, क्रियमाणत्वेन
च कर्मरूपात् सामायिकादनन्यत्वात् कर्म, सामायिकं ये-
नाध्ययसायेन कारणभूतनासौ करोति तस्मादनन्यत्वात्
करणम् । गुरुणा श्वास्मै सामायिकं प्रदीयत इति सप्र-
दानम्, सामायिकं चास्मात् शिष्यप्रशिष्यपरस्परया प्र-
यतिष्यत इत्यपादानम्, स्वपरिणामं च सामायिकमव्यव-
च्छिन्न धर्मतीत्यधिकरणमित्येवं सर्वकारकपरिणामानन्यरूपः

कर्ता भवत्यसाधिति आह—ननु यद्यन्तरकः प्रयोज्यः सर्व-
कारकपरिणामानन्यरूपश्च कर्ता साध्वादिरेव विधातितः,
तर्हि 'जिनेन्देण गणधरेण कृतं तत्' इति कस्मादुक्तम्,
जिनेन्द्रगणधराणामिहाविर्वाक्षतत्वात् ? । सत्यम् । किन्तु-
जिनेन्द्रस्यापि सामायिकस्यान्तरककर्तृत्वं सर्वकारकपरि-
णामानन्यरूपकर्तृत्वं प्रायो न विरुध्यते, तेनापि तस्यानु-
ष्ठितत्वात्, गणधराणां तु प्रयोज्यकर्तृत्वमपि युज्यत एव,
जिनेन्द्रप्रयोज्यत्वात् तेषामिति । अतो जिनेन्द्रगणधराणा-
मप्युपस्थासोऽत्र न विरुध्यत इति । गतं 'केन कृतम्' इति
द्वारम् ।

अथ 'केषु द्रव्येषु तत् क्रियते' इति द्वारमभिधित्सुगाह—

दव्वेसु केषु कीरइ, सामह्यं नेगमो मणुण्णसु ।

सयणाइएसु भासइ, मणुण्णपरिणामकारणओ ॥ ३३८५ ॥

नेगंतेण मणुण्णं, मणुण्णपरिणामकारणं दव्वं ।

वभिचाराओ सैसा, विंति तओ सव्वदव्वेसु ॥ ३३८६ ॥

केषु द्रव्येषु व्यवस्थितस्य सामायिकं क्रियते—(नयत्ये-
ते ? । अत्र नैगमनयो भाषते—मनोक्षेपु शयनाऽऽशनादिषु
स्थितस्य तत् क्रियते, मनोक्षेपरिणामकारणत्वात् । तथा च
कैश्चिदुक्तम्—“ मणुण्णे भोयणे भोच्चत्ता, मणुण्णे सयणासव्वे ।
मणुण्णम्म अगारम्म, मणुण्णे भायए मुणी ॥ १ ॥ ”
इत्यादि । शेषास्तु संग्रहादयो ब्रूयते—नैकान्तेन मनोक्षे-
द्वयं मनोक्षेपरिणामकारणे भवति, व्यभिचारात्, मनोक्षे-
ऽपि कस्यापि स्वाभिप्रयेण मनोक्षेपरिणामभावात्, अमनो-
क्षेऽपि च कस्यापि मनोक्षेपरिणामसङ्गात्वात् । ततः सर्वद्र-
व्येषु व्यवस्थितस्य सामायिकं क्रियते ।

अत्राक्षेपपरिहारागवाह—

नणु भणियमुवग्घाए, केषु तीहं कओ पुणो पुच्छा ? ।

केसु ति तत्थ विसओ, इहं केसु ठिअस्स तल्लाभां ३३८७

ननुपाद्घाते 'किं कइयिहं' इत्यादि गाथायां 'केषु सामा-
यिकं भवति' इति भाषितमथ, इह कुतः पुनरपि पृच्छाव-
सरः ? । नैवम्, तत्र हि केषु द्रव्यपर्यायाः सामायिकस्य वि-
षये भवन्तीत्युक्तम्, तथा च तत्र निर्धचनम्—'सव्वगयं स-
म्मत्तं' इत्यादि । इह तु केषु द्रव्येषु स्थितस्य सामायिकला-
भो भवतीत्युच्यते इति महान् भेद इति ।

यदि न पौनरुक्त्यम्, तर्ह्यन्यदूपणम् । किं तत् ? इत्याह—

तो किह सव्वइच्चा, वत्थाणं जाइमित्तवपणाओ ।

धम्मइसव्वदव्वा-धारो सव्वो जओऽवस्मं ॥ ३३८८ ॥

ततस्तर्हि कथं सर्वद्रव्येष्ववस्थानं सम्भवति, येनाच्यते-
'ससा विंति तओ सव्वदव्वेसु' इति । न हि सर्वेष्वकाशा-
दिद्रव्येषु कोऽप्यवतिष्ठत' इति । उच्यते ?—जातिमात्रवचना-
त् सर्वद्रव्यमात्रस्यैव विधज्जणात्, जातिमात्रं च सर्वद्रव्यै-
कदेशेऽपि प्राप्यते इति । ननु देशतोऽपि किं सर्वद्रव्याधारः
कोऽपि प्राप्यते ? । उच्यते—प्राप्यते एव, यतो धर्मोस्ति काया
ऽधर्मोस्ति कायाऽऽकाशास्ति कायाधीचपुद्गलाधारः सर्वोऽप्य-
वश्यं जीवलोक इति परिहृतं प्रासङ्गिकं दूषणम् ।

अथ प्रकृतमर्थस्य परिहारान्तरमाह—

विसओ व उवग्घाए, केषु ति इहं स एव हेउ ति ।

सद्वेय नैय किरिया, निबंधलं जेष सामह्वयं ॥३३८६॥

अथवा-उपोद्घाते सर्वद्रव्याणि सामाधिकस्य विषये भवन्तीत्युक्तम् । इह तु स एव सामाधिकलाभः सर्वद्रव्येषु हेतुभूतेषु भवतीत्युच्यते इति । कथं पुनः सर्वाण्यपि द्रव्याणि सामाधिकस्य हेतुर्भवन्ति ? इत्याह—'सद्वेये' त्यादि अंशयानि च हेयाणि च चारित्रिकक्रियाहेतुभूतानि च यानि द्रव्याणि तांशबन्धन तज्जेतुकं येन सामाधिकम् । न च धर्मेत्यादिभ्योऽन्यानि सर्वद्रव्यास्तीति, नापि विषयहेतोरैकत्वमवगन्तव्यम्, विषयस्य गोचररूपत्वान्, जीवजातान्वृत्तः सर्वजाववज्जेतोरुपपन्नकत्वात्, अत्रादिचर्चित ।

अन्यर्थाप परिहारान्तरमाह—

अहवा कयाकयाइसु, कजं कण व कयं च कत्त ति ।

केसु ति करणभावो, तद्व्यत्ये सत्तमि काउं ॥३३९०॥

अथवा—कृताकृतादिद्वारेषु प्रथमे कृताकृतद्वारे कर्मा यत् क्रियते तत् कार्ये सामाधिकमुक्तम्, 'कन कृतम्' इति च द्वितीयद्वारे सामाधिकस्यैव कर्ता निर्दिष्टः, 'केपु' इति तृतीयद्वारे तु तृतीयार्थे स्वामी कृत्या करणमभिहितम्, के द्वेभ्यः करणभूतैः सामाधिकं क्रियते इति उपोद्घातन सह पीनसकत्वमिति ।

अथ 'कदा कारको भवति' इति नयैर्निरूपयन्माह—

उहिंहे च्चिय नेगम-नयस्स कत्ताऽण्णहिज्जमाणां वि ।

जं कारणमुहेमो, तम्मि व कज्जोवयारो ति ॥३३९१॥

इहाद्विष्ट एव गुरुणा सामाधिके नैगमनयस्यानधीयानोऽपि शिष्यस्तस्कर्ता भवति । आह-ननु कायस्य कर्ता भवति, कार्ये च सामाधिकमुद्देशस्थले नास्ति, तत् कथं तस्यासौ कर्ता भवति ? इत्याह—'जम्मि' इत्यादि, यस्मात् सामाधिककारणमुद्देशः तस्मिन्मुद्देशस्थले कारणं कार्येभ्य सामाधिकस्योपचारः क्रियते इति सामाधिकस्य कर्ताऽसौ भवतीति ।

सङ्ग्रहव्यवहारनयमतमाह—

संग्रहव्यवहारणं, पन्थासन्नयरकारणत्तणओ ।

उहिंहुम्मि तदत्थं, गुरुपामूले समासीणो ॥ ३३९२ ॥

सङ्ग्रहव्यवहारयोर्हृष्टे सामाधिके तत्पठनार्थं गुरुपादमूले समासीनः शिष्यः प्रत्यासन्नतरकारणत्वात् पूर्ववत् तत्र सामाधिककार्योपचारतः कर्ता भवतीति ।

श्रुतसूत्रमतमाह—

उज्जुसुयस्स पढंता, तं कुणमाणां वि निरुवओगो वि ।

आसआसाहारणं, कारणओ सदकिरियाणं ॥३३९३॥

श्रुतसूत्रस्यानुपपन्नोऽपि सामाधिकं पठन्, तथा कुर्वन्सदर्थक्रियामनुत्तरेण सामाधिकस्य कर्ता भवति, सामाधिकसन्नतरा साधारणकारणत्वात् तद्विषयसद्व्यक्रियोरिति ।

शब्दादिमतमाह—

सामाह्वयोवउत्तो, कत्ता सदकिरियाविउत्तो वि ।

सदाईण्ण अणुजो, परिणामो जेष सामह्वयं ॥३३९४॥

शब्दादिमतमाह सामाधिकपण्युक्तः शब्दक्रियविबुद्धोऽपि

सामाधिककर्ता भवति, येन यस्माद् मनोज्ञो विशुद्धपरिणाम एव तेषां सामाधिकमिति ।

अथ पूर्वोक्तमुपसेहरन्नुत्तरप्रत्ययसम्बन्धमाद्यमाह—

कत्ता नयओऽभिहिओ, अहवा नयउ ति नीइओ नेओ ।

सामाह्वयेउपउ-अकारओ सो नओ य इमो ॥३३९५॥

तद्वे सामाधिकस्य कर्ता नयतो—नयैर्गभिहितः । अथवा—'कदा वा कारकः' इत्यस्माद् नय इति पृथगेव द्वारम् । तत्र आयमर्थः—नयतो—नीमितो विधिना सामाधिकस्य हेतुः कर्ता सामाधिकस्य प्रयोज्यकारको ज्ञेयः । कः पुनरसौ नय इत्याह स चायम् । इति द्वात्रिंशद्गाथायर्थः । विश० । आ० म० । आ० चू० ।

सम्प्रति नय इत्येतद्वारं विवरीषुगाह—

आलोयमा य विण्ण, चित्तिदिमाभिगंहं य काले य ।

रिक्खणुणमंपयाविय, अभिवाहारे य अट्टमए ॥३३९६॥

विश्व० ।

इहाभिमुख्येन गुणैरान्मदोषप्रकाशनमालोचनानयः । आ० म० १ अ० । आ० ।

अथालोचनानयं भाष्यकारो विवृण्वन्माह—

सामाह्वयत्थमुवसं-पया गिहत्थस्स होज्ज जइणो वा ।

उभयस्स पउत्ता लो-इयस्स सामाह्वयं देजा ॥ ३३९७ ॥

तत्र गृहस्थे—

आलोइयम्मि दिक्खा-रुहस्स गिहिणो चरित्तसामह्वयं ।

बालाइदांमरहिय-स्स देज्ज नियमा न सेसाणं ॥३३९८॥

स्पष्टं । नवरम्, आलोचने—आलोचनं विज्ञानं यथा द्रव्यतो ज्ञानोऽसौ; न नपुंसकादिः, ज्ञानस्तु विज्ञानो यथा नायमनार्थः, कालतस्त्ववगतो यथा शीतोऽप्यादिना न कला-र्याति, भावतस्त्ववबुद्धो यथा नीरोगानलसांस्वरूपः । ततश्चमालोचनं निश्चिन्ते च दीक्षास्य बालादिदोषप्रकाशनस्य गृहगृहधारित्रसामाधिकं दद्यादिति ।

ननु गृहस्थस्य सामाधिकसूत्रार्थमुपसम्पदित्यवगम्यते, अमलस्य तु वनप्रहसकाल एवाधीतसामाधिकत्वात् कथं तदर्थमुपसम्पद् भवेत् ? इत्याह—

सामाह्वयत्थमवयो-वसंपया साहुणो हवेजाहि ।

वाषायमेमकालं, च पइसुयत्थं पि होजाहि ॥३३९९॥

यदा गुरुः सूत्रमात्रविदेव भवति, सूत्रं चादत्त्वा परलोकीभूतो भवेत्, तदा तच्छिष्यस्य साधोः सामाधिकार्थ-ध्वणनिमित्तमन्यत्रोपसम्पद् भवेत् । अथवा—'सुयत्थं पि होजाहि' इति—व्याघातमप्यत्कालं वा प्रति तौ, प्रतीत्यर्थः, सूत्रमात्रार्थमपि साधोरन्यत्रोपसम्पद् भवेत् । इदमुक्तं भवति—ग्लानभावेन व्यस्तरोपसर्गादिना वा व्याघातनपतिते विस्तृते सामाधिकसूत्रे, एष्यति वा दुःपमाकालं प्रज्ञामान्यादसमाप्तसामाधिकसूत्रमात्रा अपि साधो भविष्यन्तो निजगुर्वभावी भवनादिना कारणेन सर्वस्यापि सामाधिकसूत्रस्य पठनार्थं, असमाप्तस्य वा समाप्तस्यैव साधारणरूपसम्पद् भवेदिति । तद्वे चारित्रसाभा-

यिकमङ्गीकृत्य तदर्थप्रवणार्थं तत्सूत्रमात्रपठनार्थं वा सा-
धारण्यत्रापसम्पदुक्ता ।

अथवा--भूतसामायिकमङ्गीकृत्य समस्तद्वादशाङ्गसूत्रार्थो-
भयार्थमप्युपसम्पद् भवार्थान् दर्शयन्नाह-

मन्त्रं व वारमंगं, सुयमामह्यं ति तदुभयर्थं ति ।

हंजा लोड्यभाव-स्म देज सुत्तं तदर्थं वा ॥३४००॥

अथवा-मन्त्रमपि द्वादशाङ्गं भूतसामायिकं भयते, अ-
तस्तदुभयार्थं समस्तद्वादशाङ्गसूत्रार्थोभयनिमित्तमप्युपस-
म्पद् भवन्तः; अत आलोच्यतभावस्य दत्तायशुद्धालोचन
स्य सूत्रमर्थं वा दद्यात्ति । उक्तमालोचनाद्वारम् ।

(७५) अथ धिनयद्वारमभिधत्सुराह-

आलोयणसुद्धस्म वि, देज विगीयस्म नाविगीयस्म ।

नहि दिज्जद् आहरणं, पलिय ति य कन्नहत्थस्स ॥३४०१॥

सुगमा ।

किमिति धिनीतस्यैव दीयते ? इत्याह-

अणुरत्तो भक्तिगञ्जा, अमुई अणुअत्तञ्जा विमंमन्नु ।

उज्जुत्तो अपरित्तो, इच्छियमत्थं लहइ साह् ॥३४०२॥

सुवाधा । नवरम् 'अमुई' ति-अमाचकाः, उद्युक्त-उद्य-
मपरः, 'अपरित्तो' अनिर्विण्ण इति ।

क्षत्रद्वारमभिधत्सुराह-

विणायवञ्जा वि य कयमं-गलस्म तदविग्घपारगमणाए ।

देज सुकञ्जोवञ्जागो, खित्तार्हिसु सुपमत्थेसु ॥३४०३॥

उच्छुवणे सालिवणे, पउममरे कुसुमिण व वणमंडे ।

गंभीरमाणुणाए, पयाहिणजलं जिणहरे वा ॥३४०४॥

दिज्ज न उ भगभामिय- मसाणसुञ्जामणुञ्जगंहेसु ।

छारंगारवक्खरा-मेज्झार्हइद्वदुहेसु ॥३४०५॥

तिस्साऽपि सुगमाः, नवरमिच्छुवणादीनां समीपं दद्यात्
सामायिकम्, न त भद्रभ्रामतगृहादिप्रदेशे । प्रज्ञाचन्दन-
लनाद्याच्छादितप्रदेशो-गम्भीरः । यत्र जल्पना प्रतिशब्दः
उल्लिख्यते स प्रदेशः सानुनाद इति ।

दिगभिप्रहद्वारमाह-

पुन्वाभिमुहो उत्तर-मुहो व दिज्जाऽहवा पडिच्छेजा ।

जाए जिणादञ्जावा, दिमाइजिणचइयाइ वा ॥३४०६॥

पाठासद्धा ।

कालद्वारमाह-

चाउदमिँ पण्णमि, वज्जेजा अट्टमिँ च नवमिँ च ।

छट्ठिँ च चउत्थि वा-रसिँ च मेसासु देजाहि ॥३४०७॥

सुवाधा ।

श्रुतद्वारमाह-

मियमिरअहा पुस्से, तिस्सि य पुन्वाइँ मूलमस्सेसा ।

हत्थो चित्ता य तहा, दम विद्धिकरइँ नाणस्स ॥३४०८॥

संभागयं रविगयं, विद्धेरं सगगहँ व विलंबं वा ।

राहुहयं गहभिस्सं, च वज्जाए मत्त नक्खसे ॥३४०९॥

मृगशिरःप्रभृतिषु नक्षत्रेषु दद्यात् सामायिकम् ॥ संध्यागता-

दीनि तु वर्जयेत् । तत्र संध्यागतं यत्र रविः स्थाम्यति । य-
त्र नक्षत्रे सूर्यस्तिष्ठति तस्माच्चतुर्दशं पञ्चदशं वा नक्षत्रं स-
न्ध्यागतम्, इत्यन्ये । राधगतं यत्र रविस्तिष्ठति । पूर्वद्वा-
रिकेषु नक्षत्रेषु पूर्वदिशागन्तव्येऽपरया गच्छतो विद्धुरम्,
'सगगहं' च प्रहाधिष्ठितम्, विलम्बं च भास्वता परि-
भुज्य मुरुम्, राहुगतं यत्र ग्रहणमभूदिति । प्रहाभिषं प्रह-
विदारितमिति ।

गुणसम्पद्द्वारमाह-

पियधम्मो दहधम्मो, संविग्गोऽवज्जभीरु असढो य ।

खंता दंतो गुत्ता, थिरव्वय जिइदिओ उज्ज ॥३४१०॥

अमहो तुलाममाणो, ममिओ तह साहुसंगइरओ य ।

गुणमंपञ्जाववीओ, जुग्गो सेसो अजुग्गो य ॥३४११॥

सुगमं ।

अथाष्टममभिव्यवहारनयमाह-

नेञ्जाऽभिञ्जाहारो-ऽभिञ्जाहरणमहमस्स साहुस्स ।

इयमुदिस्सामि सुत्त-त्थोभयञ्जा कालियसुयम्मि ३४१२

गुणदव्वपञ्जवहि, भूयावायम्मि गुरुसमाइहे ।

व उदिद्विमियं मे, इच्छामणुसासणं सीसो ॥ ३४१३ ॥

अभिव्याहरणमभिव्याहारः सामायिकभूतोद्देशाद्विषयो
गुरुशिष्ययोर्लक्षप्रत्युक्तिविशेषो ज्ञेयः, तद्यथा-अहमस्य
साधाः कालिकथृत इदमङ्गं भूतस्कन्धमध्ययनमुद्देशकं वा
उद्देश्यामि, वाचयामि । कथम् ? इत्याह-सूत्रतः, अर्थतः,
तदुभयतश्चाति । इह च सूत्रनात् सूत्रस्य, इयं भावना द्र-
ष्टव्या-इदमङ्गादिकं ममोद्देशन, इति शिष्येणोक्तं गुरुर्व-
दान्त-उद्देश्यामि, ततः शिष्या भर्णाति-संदिशत किं भ-
णामि ? । गुरुराह-वन्दित्वा प्रवेद्य, ततः शिष्यो वदति-
भवद्भिर्मम इदमङ्गादिकमुपादिष्टम् । गुरुराह-उद्दिष्टं क्षमाश्र-
मणानां हस्तेन सूत्रेण, अर्थेन, तदुभयेन च ।
ततः शिष्य आह-इच्छामोऽनुशास्तिम् । ततश्च गुरुराह-
'सम्यग् योगः कर्तव्यः' इति । अत्रच्छाकारक्षमाश्रमणदा-
नप्रतिपातकायोत्सर्गकरणादिकः शेषो विधिः स्वयंमव द्र-
ष्टव्यः । समुद्देशाऽनुक्तयोरप्ययमव विधिः, नवरं तयोर्थथा
संख्यं सम्यग् धारय अन्येषां च प्रवेद्य; इति गुरुवचनं
द्रष्टव्यमिति । भूतवादी-दृष्टिवादः, तत्राप्ययमेवाद्देशाद्वि-
धिः, केवलं द्रव्येण, गुणेः, पर्यायेश्च 'उद्दिष्टमिदम्' इति
गुरुः समादिशति । एवं च गुरुसमादिष्टे शिष्यो वदति-
उद्दिष्टमिदं मे, इच्छाम्यनुशास्तिम्' इत्यादीति । तदेव व्या-
ख्याताऽभिव्याहारनयः, तद्व्याख्यानं च व्याख्याता 'आ-
लोयणा य विण्ण' इत्यादि प्रतिद्वारमाथा ।

अथ मूलद्वारमाथायां यदुक्तम्-'करणम् कतिविधम् ?'
इति, तत्राह-

करणं तच्चावारो, गुरुमीसाणं चउच्चिहं तं च ।

उदेमो वायणिआ, तहा समुद्देशणमणुआ ॥ ३४१४ ॥

गुरुशिष्ययोस्तद्व्यापारश्चतुर्विधः, तच्चातुर्विध्या-
त् तत्स्वरूपं करणमपि चतुर्विधम्, तद्यथा-वाचयामि इ-

नि-गुरुपतिस्वरूप उद्देशः, ननस्तत्प्रदसैव सूत्रस्य परिपाटीरूपा वाच्यता, तथा, समुद्देशः अनुज्ञा चेति ।

अत्राक्षपपरिहारावाह—

नणु भणियमस्योगविहं, पुत्रं करणमिह किं पुणो गहणं ।
तं पुत्रगहियकरणां, इदमिह दाणगहणकालं ॥३४१५॥
ननु पूर्व नामादिभेदतोऽनकविधं करणमुक्तम्, इह किं पुनरपि भद्रकथनगर्भं करणप्रहणम् ? । अत्राच्यते—तत् प्रागुक्तं पूर्वगृहीतस्य दानप्रहणकालादुत्तीर्णस्य सामायिकस्य सिद्धं करणमुक्तम्, इदं त्विह गुरु—शिष्ययोर्दानप्रहणकालं उद्देशादित्रिभिर्ना साध्यं करणमुच्यते इति विशेषः ।

विशेषान्तरमाह—

पुत्रमविसेसियं वा, इह गुरुसीसकिरिया विसेमाओ ।
करणवसरो वायं, शेषं तत्थं तु वच्चासो ॥ ३४१६ ॥
अथवा—पूर्वमविशेषितं करणमुक्तम्, इह तु तदेष गुरुशिष्याङ्गीक्रियाविशेषाद् विशेषितमुच्यते । अथवा—अयंमव गुरुशिष्याङ्गीक्रियप्रत्युक्तिर्कालं सामायिककरणस्य भणनावसरः । तत्र तर्हि किमित्युक्तम् ? इति चेत् । उच्यते—अनेकान्ताथे व्यन्यासोऽस्थानभणनम् । न ह्ययं नियमो यदन्यत्र वक्तव्यं तत्र नोच्यते विचित्रा च भगवतः सूत्रस्य कृतिरिति । गतं करणं कर्तावधम् ? इति द्वारम् ।

इदानीं ' कथम् ? ' इति द्वारमभिधित्सुराह—

लब्धे कहे ति भणिए, सुयसामइयं जहा नमोकारो ।
सेमाइ तदावरण—स्वयन्नां समओ हवो भयओ ॥३४१७॥
कथं सामायिकं लभ्यते ? इति भणितं सत्युच्यते—भूत-सामायिकं तावद् यथा नमस्कारः पूर्वमुक्तस्तथा लभ्यते, नमस्कारस्यापि भूतास्तर्गतत्वात् । नमस्कारलाभश्च पूर्वमित्युक्तम्—

“ मइ सुयनाणावरणं, देसणमोहं च तदुवघाईणि ।
नण्णुयाई दुविदा-इ सव्वंदेसोवघाईणि ॥ १ ॥
सव्वेसु सव्वघाईसु, हएसु देसोवघाईयाणं च ।
भापहि मुंचमाणो, समए समए अणोतेहि ॥ २ ॥
पढमं लहइ नकारं, इक्किं वरणमेवमरणं पि ।
कमसो विंसुज्झमाणो, लहइ समसं नमोकारं ॥ ३ ॥ ”
इह च सम्यग्दृशमेव नमस्कारो भवतीत्येतावन्मात्रमेव दर्शनमोहनीयस्य क्षयोपशम उक्तः । मुख्यवृत्त्या तु नमस्कारस्य भूतरूपत्वात्, तदावरणक्षयोपशमांश्वासौ लभ्यते इत्युक्तं द्रष्टव्यम् । एवं भूतसामायिकमपि मति-भूतक्षयोपशमाङ्गीभ्यते इति दृश्यम् । शेषाणि तु सम्यक्त्वदशविगति-सर्धावरतिसामायिकानि तदावरणस्य यथासम्भवं क्षयनः-शमतः; उपशमन इत्यर्थः । अथवा—उभयतः क्षयोपशमाद् भवन्तीति द्रष्टव्यमिति ।

अत्राक्षपपरिहारावाह—

नणु भणियसुवकमया, खओवसमओ पुणो उवग्घाए ।
लब्धे कहे ति भणियं, इहं कहे का पुणो पुच्छा ॥३४१८॥
आह—ननु पूर्वमत्रैवापक्रमतोपक्रमप्रस्तां ' भावे खओव-समिए दुव्वालसंगं पि होइ सुयनाणं । ' तथा—' वीयकसायाणुदए, अप्पक्कक्खाणावणामधिजाणं । ' तथा—' तइयकसा-

याणुदए पक्कक्खाणावणामधिजाणं । देसिकेदेर्मावरं ' तथा-वारसविहं कमाए, खविए उवसामिए व जोपहि । ल-ब्धे ' खरिसलेभो ' इत्यादि वचनान् । तदावरणस्य क्षयोप-शमान् क्षयादिभ्यश्च सम्यक्त्वादिसामायिकानि लभ्यन्ते इ-ति भणितम्, पुनरपि ' जोपोद्धांतं ' किं कइविहं ' इत्यादि-गाथायां ' कथं सामायिकं लभ्यते ? ' मानुष्यादिभ्यः ' इति भणितम्, तत्रोद्देश ' कथं सामायिकं लभ्यते ' इति का पुनः पृच्छा ?—पुनरुक्तत्वाद् नेयमिह युज्यते इति भावः ।

परिहारमाह—

भणिए खओवममओ, स एव लब्धे कइमुवग्घाए ।
सो चं खओवममओ, इह केसिं होज्ज कम्मणं ॥३४१९॥
' भावे खओवसमिए ' इत्यादिनोपक्रमे ' क्षयोपशमादिहेतोः, सामायिकं लभ्यते ? ' इति भणितं पुनरुपादाते स एव क्षयो-पशमादिहेतुः कथं लभ्यते ' मानुष्यादिसामायिकः ' इत्युक्तम् । इह तु ' स एव क्षयोपशमादिः कथां कर्मणां भवेत् ? ' इति वि-चिन्त्यते इति स्थानत्रयभणनस्यापि विषयविभाग इति तदेष व्याख्यातं कृताकृतादिद्वारैः करणम् ।

अथ ' करामि भदन्त ! सामायिकम् ' इत्यत्र विनेयपृ-

च्छामाशङ्क्योत्तरमाह—

को कारओ करितो, किं कम्मं जं तु कीरई तेणं ।
किं कारओ य करणं, च होइ अन्नं अणुणं ते ॥३४२०॥
कोऽत्र तावत् कारकः ? इति कथ्यताम् । सूरिराह—स्व-तन्त्रत्वात् कुर्वन् सामायिकस्य कर्ता । कर्म तर्हि किमत्र ? इत्याह—यत् तेन । क्रियते । तुशब्दात्—किं करणम् ? । उच्य-ते—मनःप्रभृति । एवमुक्तं सत्याह—त-तव सूर ! किं कारकः करणं च, चशब्दात्—कर्म चेत्येतत् त्रयं परस्परमन्यद् भिन्नम्, अनन्यद् वा-अभिन्नं भवति ? इति ।

एतदेव विवृण्वथाह—

को कारउ ति भणिए, होइ करंतो ति भणिए गुरुणा ।
किं कम्मं ति य भणिए, भएणइ जं कीरए तेणं ॥३४२१॥
गानार्था ।
अत्र ' कः कारकः ? ' इत्यादित एव प्रथमसममाणः पर-स्तावदाह—

केण कयं ति य कत्ता, नणु भणियं तत्थ का पुणो पुच्छा ? ।
तन्निवरणं चिय इमं, केणं ति व होज्ज मा करणं ॥३४२२॥
आह—ननु ' कयाकयं ' इत्यादिगाथायां ' केन कृतम् ' इति द्वितीयद्वारे ' कर्त्ता ' इति भणितमेव, तत्र का पुन-रपीह कर्तुः पृच्छा ? । सत्यम्, ' केन कृतम् ' इत्यत्र क-र्तरि करणं च कर्त्तव्यं सम्भवति, अतस्तद्विचरणमेवेदम्—केन इति—अत्र कर्तरि कर्त्तव्यं, मा भूत् करणमिति ।

अथवा, तेष्वेव कृताकृतादिद्वारेषु सामायिकस्य कर्तारं कर्मकरणभावं च धृत्वा कुलालघटदण्डानामिव प्रस्तुते कर्तृकर्मकरणानां प्रविभागमपश्यन् पृच्छति—कः कारकः सामायिकस्य ? इत्यत्रोत्तरं कुर्वन्नयमस्य कारकः, किं पुनः कर्म ? इत्यत्रोत्तरम्—यत् तेन कर्त्ता क्रियते, तुशब्दात्—मनःप्रभृतिकरणं च द्रष्टव्यम् । एतदेवाह—

अहवा कयाकयाइसु, कत्तारं कम्मकरणुभावं च ।

सामाहयस्म सोऽं, कुलालपट्टदण्डगाणं च ॥ ३४२३ ॥
पविभागमपच्छंती, पुच्छइ को कारमां करेतीऽयं ।
किं कर्म जं कीरइ, तेण सहेण करणं च ॥ ३४२४ ॥
इ अपि गतार्थे ।

अत्राक्षेपमाह—

किं कारमां य करणं, च होइ कर्म च ते चसदाओ ।
अन्नमणजे भरणइ, किंवाह न सव्वहा जुत्तं ॥ ३४२५ ॥

कारकः करणं चशब्दात्—कर्म च 'ते' तय सूरे ! परस्परं
किमन्यत् भिन्नम्, अनन्यदभिन्नमिति ? । भण्यतेऽत्राक्ष-
ेम्—किं जातः ? किमेतन्न तच्च वृष्टेन ? इति । अत्राह परः—
अन्यथमनन्यत्वं वेत्ति, द्वयोरिकमपि सर्वथा न युक्तमिति ।

अत्रान्यत्वे तावद् दूषणमाह—

अन्नते समभावा-भावाओ तप्पओयणाभावो ।
पावइ मिच्छस्स व से, सम्मामिच्छाऽविसेसोऽयं ॥ ३४२६ ॥

कर्मभूतस्य सामायिकस्य कर्तृजीवादन्यत्वे मिच्छादृष्टेरिव
'से' तस्य कर्तृजीवस्य सामायिकजन्मसमभावाभाव एव
स्यात्, अन्यत्वावशेषात् । ततश्च तत्प्रयोजनभूतस्य मो-
क्षसुखस्वाभाव एव प्राप्नोति । अपरं च—अयं कृत्स्नसामायि-
कः सम्यग्दर्शितः, अयं तु मिथ्यादर्शितः, इत्ययमवशेष एव
स्यात्, उभयोरपि सामायिकस्यान्यत्वावशेषादिति ।

पर एवाचार्यमाशङ्कते—

अहवा महिन्नण वि, धणण सधणो चि होइ ववणसो ।
सधणो य धणाभागी, जइ तह सामाहयस्सामी ॥ ३४२७ ॥

अथवा—अत्र सूरे ! तवेयं मतिः स्यात्, भिन्नेनापि धनेन
'सधन' इति व्यपदेशा लोके भवति, अपरं चाली सधनेना
धनाभागी धनफलभोक्ता यथा दृश्यते तथा भिन्नस्यापि
सामायिकस्य स्वामी सामायिकत्वास्तत्फलभोक्ता भविष्य-
ति, न्यायस्य समानत्वादिति ।

तदेतत् परः परिहरति—

तं न जओ जीवणुणो, सामहयं तेण विफलवा तस्स ।
णन्नतणओ जुता, परमामहयस्स वाऽफलया ॥ ३४२८ ॥

तदेतत् सूरे ! त्वदुक्तं न, यतो जीवणुणः सामायिकम्, ते-
न जीवणुणस्य सामायिकस्य गुणिना जीवादन्यत्वे विफ-
लता—निष्फलता युक्ता, धनं तु धनिनो गुणो न भवति,
तेन तस्य भिन्नस्यापि सफलताऽस्त्विति भावः । यथा प-
रसामायिकस्य विवर्तितजीवमपेक्ष्यान्यत्वाद्फलतेति ।

अपि च—

जइ भिन्नं तवभावे, चि तओ (सो) तस्स भावरहिओ चि ।
अजाणी चिय निष्णं, अधोवसमं पईवेण ॥ ३४२९ ॥

यांद् कर्तृजीवादाभिन्नं सामायिकम्, तदा नदुभावेऽपि
भिन्नमयकत्वात्सामायिकप्रस्तावेऽपि तकोऽसौ कर्तृजी-
वस्तस्वभावगहितः सम्यक्त्वात्सामायिकस्वभावगहित
इति कृत्वाऽज्ञान्यथ स्यात्, यथा भिन्नं प्रदीपनं समं
वर्तमानोऽपि स्वस्वभावभूतचक्षुर्विकलोऽन्ध इति ।

अथानन्यत्वंपक्षं दूषयन्माह—

एगते तन्नासे, नासो जीवस्स संभवे भवणं ।
कारगमंकरदोसा, तदिकया कप्पया वावि ॥ ३४३० ॥

सामायिकतद्गतारेकत्वेऽनन्यत्वे तन्नाशे—सामायिकनाशे
सामायिकगतो जीवस्यापि नाशः प्राप्नोति, घटस्वरूपना-
शे घटस्यैव संभवे वात्पक्षौ वा सामायिकस्य, जीवस्यापि
भयनमुत्पत्तिमत्त्वं स्यात् । न च तस्य तादृश्यते, नि-
त्यत्वात्, तथा—कर्तृकर्मकरणकारकाणां संकरदोषः, तद्व-
कता वा स्यात्, कल्पनामात्ररूपता वा कारकाणां भवेदिति ।

अत्राचार्य उत्तरमाह—

आया हु कारओ मे, सामाहयकम्म करणमाया य ।
तम्हा आया सामा-इयं च परिणामओ इक्कं ॥ ३४३१ ॥

आत्मैव तावत् सामायिकस्य कारकः कर्ता मे—मम,
सामायिकमेव क्रियमाणत्वात् कर्म सामायिककर्म तद्व-
प्यात्मैव, न पुनस्तद्व्यतिरिक्तमन्यत् किञ्चिदिति, चशब्दा-
द्—मनःप्रभृतिकं करणमप्यात्मैव । तस्मादात्मा सामायिकं
चशब्दात्—करणं चेति प्रितयमप्येतदेकमेव । कथम् ?, प-
रिणामतः—आत्मपरिणामरूपत्वात् । नहि सामायिकं मनः-
प्रभृतिकरणं चात्मपरिणामरूपत्वमतिक्रम्य वर्तते । अत-
स्त्रितयमपि परिणाम रूपतयैकमप्येवमिति ।

एतदेव व्याचिख्यासुराह—

वं नाणाहसभावं, सामहयं जांगमाह करणं च ।
उभयं च सपरिणामो, परिणामाणञ्जया जं च ॥ ३४३२ ॥

यस्मात् सामायिकं सामान्येन ज्ञानदर्शनचारित्रस्वभावाच्च,
करणपि मनःप्रभृतिकं योगमाह परमशुद्धं, उभयं कैतदान्मनः
स्वपरिणामः, परिणामतद्गतोश्च यस्मादनन्वरूपतैवेति ।

ततः किम् ? इत्याह—

तेणया सामहयं, करणं च चमइओ न भिन्नाइं ।
नगु भणियमणसत्तं, तन्नासे जीवनासो चि ॥ ३४३३ ॥

तेन तस्मादात्मा सामायिकम्, चशब्दात्—करणं च म-
नःप्रभृति, न परस्परमेतानि भिन्नाणि । आह—मन्वेवमन-
न्यत्वे 'तन्नाशे जीवनाशः' इत्यादिकं दूषणे भक्तिमेवेति ।

अत्र सुरिराह—

जइ तप्पज्जयनासो, को दोसो होइ सव्वहा नत्थि ।
जं सो उप्पायव्वय-धुवधम्ममाखंतपज्जाओ ॥ ३४३४ ॥

स चाली सामायिकादिरूपः पर्यायश्च तत्पर्यायः—तत्प-
र्यायश्च तत्पर्यायरूपणं नाशो जीवस्य तत्पर्यायनाशो यदि
भवति, तदा भवतु नाम, को दोषः ? । यस्तु पर्यायधि-
नाशे जीवस्य सर्वथा नाशः स नास्ति नेपथ्ये, यस्मा-
दसौ जीव उन्पादव्ययधौव्यधर्मोऽनन्तपर्यायः । तत-
श्चैकस्य सामायिकादिरपर्यायस्य नाशोऽपि कथं तस्य
सर्वथा नाशः, शयानन्तपर्यायैर्विशिष्टस्य तस्य सर्वदाऽव-
स्थानात् इति ।

न केवलमात्मा, किन्तु सर्वमपि वस्तु जैतानामुन्पादव्य-
यनित्यनास्वरूपमेवेति दर्शयन्माह—

सर्वं चिय पइममयं, उप्पज्जइ नामए य निष्णं च ।

एवं चेव य सुह दु-स्व बंधमोक्त्वाइसब्भावो ॥३४३५॥
प्रागसहृद् भाषिताथैवेति ।

यदप्युक्तम् कारकैकत्वम् कारकैकता प्राप्नोति, अत्राप्याह-
एकं चेव य वत्थुं, परिणामवसंशय कारगंतरयं ।

पावइ तेणादोसो, विवक्षया कारगं जं च ॥ ३४३६ ॥

एकमत्र हि वस्तु परिणामवसंशय कारकान्तरतां प्राप्नो-
ति : तथाहि-एक एव देवदत्तः कटादिकर्तृत्वेन परिणतः
कर्ता, स एव यद्दत्तान्दिप्रयोजककरणतया परिणतत्वात्
करणम्, दिदृच्छूणां दृश्यमानतया परिणतत्वात् कर्म, ता-
म्बूलादिदानग्रहणतया परिणतत्वात् सम्प्रदानम्, स एव
निष्पन्नकटस्य मोक्षनेन परिणतत्वाद्पादानम्, कटकिया-
धारत्वेन च परिणतत्वाद्धारणमिति । एवमन्यत्रापि भा-
वनीयम् । तेन कारकसंकरादिको न दोषः, विवक्षानश्च
यस्मात् कारकाणि भवन्ति, तस्मात् कल्पनायामप्यदोष
येति ।

तथाहि—

कुंभो विभिन्नमाणो, कत्ता कर्म स एव करणं च ।

नाणाकारयभावं, लहइ जहेगो विवक्ष्वाए ॥ ३४३७ ॥

जह वा नाणाण्णो, नाणी नियञ्चोवञ्चोराकालम्मि ।

एगो वि तिस्सहावो, सामाहयकारञ्चो एवं ॥ ३४३८ ॥

कुंभो विशीर्यमाणो विशरणक्रियायाः कर्तृत्वेन विवक्षित-
तः कर्ता भवति । स एव च विशरणक्रियाव्याप्यत्वेन
विवक्ष्यमाणः कर्म सम्प्रदानं, तेन घटपर्यायेण कृत्वा
विशीर्यते, इति करणत्वेन विवक्ष्यमाणः स एव करणं
संज्ञायते । एवं यथैकोऽपि पदार्थो विवक्ष्यया नानाकारक-
भावं लभते, यथा वा मत्यादिज्ञानादनन्याऽभिज्ञां ज्ञानी-
र्जायां निजकात्मविषयः स्वसंवेदनरूपो य उपयोगस्तत्काल
एकाऽपि त्रिस्वभावा भवति ; तथाहि स्वापयोग उप-
युज्यमानोऽसौ कर्ता भवति, संवेद्यमानत्वेन तु कर्म, क-
रणभूतज्ञानानन्यत्वाच्च करणमिति । एवं सामाधिककार-
क एकाऽपि विवक्षया कर्तृकर्मकरणस्वभावा द्रष्टव्य इति ।
तदेव करणं व्याख्यातम्, तद्व्याख्यानं च ' करेमि ' इति-
सामाधिकस्य प्रथमाधयवो व्याख्यातः । विशेष० । आ० म० ।
आ० सू० । आच० ।

अट्टएहं पयडीणं, उक्कोसठिईउ वट्टमाणो उ ।

जीवो न लहइ सामा-इयं चउएहं पि एगयरं ॥ १०५ ॥

सत्तएहं पयडीणं, अठिभतरञ्चो उ कांडिकोडीणं ।

काऊण सागराणं, जइ लहइ चउएहमसयरं ॥ १०६ ॥

प्रथमगाथाव्याख्या-अष्टानाम् इति-संख्या, कासाम् ?—
ज्ञानावरणीयादिकर्मप्रकृतीनाम्, उत्कृष्टा चासौ स्थितिञ्चो-
त्कृष्टस्थितिः तस्यां वर्त्तमानो भवन् जीवः—आत्मा न ल-
भत—न प्राप्नोति, किं तत् ?—सामाधिकं—पूर्वव्याख्या-
तम्, किं विशिष्टम् ?—अतुर्णामपि—सम्यक्त्वभूत—
देशविरतिसर्वविरतरूपाणाम् एकतरम्—अन्यतरम् इति
याचन्, अपिशब्दात्—मत्यादि च, न केवलं न लभतं, पूर्वप्र-
तिपत्ताऽपि न भवति, यतोऽथात्सम्यक्त्वा हि न पुनस्तत्प-
१८६

रित्यागेऽपि ग्रन्थमुल्लङ्घय उत्कृष्टस्थितिः कर्मप्रकृतीः ब-
ध्नाति, आयुष्कोत्कृष्टस्थितौ पुनर्वर्त्तमानः पूर्वप्रतिपन्न-
को भवति, अनुत्तरविमानोपपानकाले देवो, न तु प्रतिपद्य-
मानक इति । तुशब्दाद् जघन्यस्थितौ च वर्त्तमानः पूर्वप्रति-
पन्नत्वाच्च लभत, आयुष्कजघन्यस्थितौ च वर्त्तमानो न
पूर्वप्रतिपन्नो नापि प्रतिपद्यमानकः, जघन्यायुष्कस्य कु-
ल्लभप्रहणाधारत्वात्, तस्य च घनस्पतिषु भावात्, तत्र
च पूर्वप्रतिपन्नप्रतिपद्यमानकाभावात्, प्रकृतीनां च उत्कृ-
ष्टतरभदभिज्ञा खल्वियं स्थितिः—आदितस्तिस्त्रुणामन्तरा-
यस्य च त्रिशन्सागरोपमकोटीकोट्यः पगास्थितिः, सप्त-
तिमोहनीयस्य, नामगोत्रयोर्विशतिः, त्रयस्त्रिंशत्सागरो-
पमाण्यायुष्कस्य, इति, जघन्या तु द्वादशमुहूर्त्ता बधनीय-
स्य, नामगोत्रयोरष्टौ, शेषाणामन्तर्मुहूर्त्तं (तस्वार्थे आ० ८
सूत्राणि १४-१६-१७-१८-१९-२०-२१) इति गाथार्थः । आह-
किमेता—युगपदेव उत्कृष्टां स्थितिमासादर्यन्ति उन एक-
स्यामुत्कृष्टस्थितिरूपायां सञ्जातायामन्या अपि नियमतां
भवन्ति, आहोस्विदन्यथा वा वैचिद्यमत्रेति । उच्यते—अत्र
विधिरिति, मोहनीयस्य उत्कृष्टस्थितौ शेषाणामपि पराणा-
मुत्कृष्टेव, आयुष्कप्रकृतेस्तु उत्कृष्टा वा मध्यमा वा, न तु
जघन्येति । मोहनीयगृह्णतानां तु शेषप्रकृतीनामन्यतमाया
उत्कृष्टस्थितेः सद्भावं मोहनीयस्य शेषाणां च उत्कृष्टा वा
मध्यमा वा, न तु जघन्येति प्रासङ्गिकम् । द्विती—
यगाथाव्याख्या—सप्तानामायुष्कराह्णतानां कर्मप्रकृतीनां या
पर्यन्तवर्तिनी स्थितिस्तामङ्गाकृत्य सागरोपमाणां कोटी-
कोटी, तस्याः कोटीकोट्या अभ्यन्तरत एव तुशब्दाऽवधा-
रणार्थः, कृत्वाऽऽन्मानामिति गम्यते यदि लभते—यदि प्रा-
प्नोति, अतुर्णां धृतसामाधिक्यकरीनामन्यतरत्, नत एव
लभते नान्यथेति । पाठान्तरं वा कृत्वा सागरोपमाणां स्थि-
ति लभते अतुर्णामन्यतरत् इत्यन्तरगमानका । अवयवार्थोऽ-
भिधीयते—सप्तानां प्रकृतीनां यद्वा पर्यन्तवर्तिनी सागरोपम-
कोटीकोटी पर्यापमासङ्ख्येयभागहीना भवति, तद्वा घन-
रागद्वेषपरिणामोऽत्यन्तदुर्भेद्यदारुग्रन्थिवत् कर्मग्रन्थिर्भ-
वतीति । आह च—भाष्यकारः—“ गंठि त्ति सुबुधेभञ्जा, क-
क्खडघणरूढगुदगंठि व्व । जीवस्स कम्मजण्णञ्जा, घणरा-
गहोसपरिणामो ॥ १ ॥ ” इत्यादि, तस्मिन् भिन्नं सम्य-
क्त्वादिलाम उपजायते, नान्यथेति, तद्भेदश्च मनो—
विघातपरिभ्रमादिभिः दुस्साध्या वर्त्तते । तथाहि—स
जीवः कर्मरिपुमध्यगतः तं प्राप्य अतीव परिभ्राम्यति,
प्रभूतकर्मरिपुमैतन्यन्तकृत्वेन संजातस्त्रेदत्यान्, संग्रामशि-
रसीव दुर्जेयापाकृतानेकशत्रुनरनरन्द्भटवत् । अपरस्त्वाह-
कि तेन भिन्नेन ? किं-या सम्यक्त्वादिनाऽवासेन ? यथाऽ-
तिदीर्घा कर्मस्थितिः सम्यक्त्वादिगुणरहितेनैव क्षपिता,
एवं कर्मशेषमपि गुणरहित एव क्षपयित्वा विवक्षितफल-
भाग् भवतु । अत्रोच्यते—स हि तस्यामवस्थायाम् वर्त्तमानोऽ-
नासादितगुणान्तरो न शेषक्षपणया विशिष्टफलप्रसाधना-
यालम्, चित्तविघातादिप्रचुरविघ्नत्वान् विशिष्टाप्रसपूर्वफ-
लप्राप्त्यासन्नत्वात् प्रागभ्यस्तक्रियाया तस्यावाप्तुमशक्य-
त्वाच्च । अनकसंघत्सरानुपालिता चाम्लादिपुरश्चरणक्रिया-
सादिनगुणान्तरोत्तरसहायक्रियारहितविद्यासाधकवत् तथा
आह—भाष्यकारः—“ पाएण पुट्ठेत्तथा, परिमउई साहणम्मि गु-

हनरिखा । हानि महाविजाप, किरिया पायं स्वविद्या य ॥१॥
तद् कर्मदिनी लवण, परिमउई मोकखनाहणे गरई । इह
वंसगादिकिरिया, दुलभापायं स्वविद्या य ॥ २ ॥” अथवा-
यत एव बद्धी कर्मस्थितिरनेन उग्मूलता, अत एवा-
पचीयमानदोषस्य सम्यक्त्वादिगुणलाभः संजायते, नि-
शेषकर्मपरिष्कारे मिद्वन्वत्, तत एव च मोक्ष इति, अतो
न शेषमपि कर्मगुणरहित एवापाकृत्य मोक्षं प्रसाधयतीति
स्थितम् । आद्य० १ अ० । (मदन्तशब्दव्याख्या ‘ मंदत ’
शब्दे पञ्चमभागे उक्ता ।) सामायिकशब्दार्थः पूर्वं
व्याख्यातः ।

तस्य चमे पर्यायाः—

समया समस्त पम-तथ सीति सुविहिय सुहं अणिंदं च ।
अदुगुंक्षियम (ण)गरहिय-मणवज्जमिमे वि एगड्डा । १०३३ ।
आद्य० १ अ० ।

(एषां स्वस्वस्थाने व्याख्या) (अनन्तशब्दव्याख्या ‘ अन ’
शब्द प्रथमभागे ५४ पृष्ठ उक्ता ।) (सर्वशब्दार्थः ‘ सर्व ’
शब्दऽस्मिन्नेव भागे गतः ।) (सावद्यपदार्थः
‘ सावज्ज ’ शब्दऽस्मिन्नेव भागे वक्ष्यते ।)

अथ सर्वादिपदानां क्रियया सह संबन्धं कुर्यात्—
सव्यो सावज्जो ति य, जोगो संबज्जए तयं मव्वं ।
सावज्जं जोगे ति य, पञ्चकखामि ति वज्जमि ॥ ३५०० ॥
सर्वी—निरवशेषः सावद्ययोग इति संबध्यत तं सर्वं साव-
द्ययोगं प्रत्याख्यामीति क्रिया प्रत्याचक्षे वा वर्जयामीत्यर्थः ।
इह प्रत्याख्यामि प्रत्याचक्षे चेति क्रियाद्वयेऽपि सावद्यया-
गस्य प्रत्याख्यानं गम्यते, अतस्तद्व प्रत्याख्यानं व्याचि-
ख्यासुराह—

पइमहो पडिसेहे, अकखायं खावणाऽभिहायं वा ।

पडिसेहसकखायं, पञ्चकखायं निविति ति ॥३५०१॥
प्रतिशब्दोऽत्र प्रतिबंधं वर्तते, आख्यानं त्वाभिमुख्येन वा-
ऽऽदरेण वा ख्यापना—प्रकथनं, चक्षिपक्षेऽभिधानं वा, प्र-
तिपक्षम्याख्यानं प्रत्याख्यान—निवृत्तिः इति । विसे० ।

(७६) सांप्रतं करणतः स्वयमेव चालनां प्रतिपादयन्नाह—

को कारओ ? करतो, कि कम्मं ? , जं तु कीरई तेण ।
किं कारयंकरणाण य, अन्नमणत्तं च ? अकंत्वो १०३४
इह ‘ करोमि भदन्त ! सामायिकम् ’ इत्यत्र क-
र्तृकर्मकरणव्यवस्था च्छब्दा, यथा—करोमि राजन् ! घट-
मित्युक्ते कुलालः कर्ता घट एव कर्म दण्डादि करणमिति,
एवमत्र कः कारकः कुलालसंस्थानीयः ? इत्यत आह—
‘ करेनो ’ ति—तत् कुर्यान्मैव, अथ किं कर्म घटादिसंस्था-
नीयम् ? इत्यत्राऽऽह—यत् क्रियते—निर्वर्त्यते तेन—क-
र्ता तच्च तद्गुणरूपं सामायिकमेव, तुशब्दः करणप्रश्न-
निर्वचनसंप्रदायः, यथा कर्म निर्दिष्टमेवं किं करणमित्यु-
द्देशादिचतुर्विधमिति निर्वचनम्, एवं व्यवस्थितं सत्याह—
‘ किं कारयंकरणाण य ’ ति—किं कारककरणयोः ? , चश-
ब्दात्—कर्मणश्च परस्परतः कुलालघटदण्डादीनामिधान्य-
त्वम्, आहोऽश्वदनन्यत्वमेवेति ? , उभयथाऽपि द्वापः, क-
थम् ? , अन्यत्वं सामायिकत्वतोऽपि तत्फलस्य मोक्षस्याभा-

वः, तदन्यत्वाद्, मिथ्यादृष्टेरिव, अन्यत्वं तु तस्यैवपक्षि-
नाशाभ्यामात्मनोऽप्युत्पत्तिविन्मसप्रसङ्ग इति, अत्रिष्टं चैतत्,
तस्यानादिमत्त्वाभ्युपगमादित्याक्षेपश्चालनेति गाथार्थः ।

विजृम्भितं चात्र भाष्यकारेण—

“ अत्रने समभावा-भावाओ तप्पआयणाभावो ।
पायइ मिच्छुस्स व से, सम्मामिच्छ्वाऽविलेनो य ॥ १ ॥
अह व मईभिञ्जेण वि, धणेण मधणो ति होइ ववएसो ।
सधणेण य धणाभार्गा, जहं तह सामाहयस्सामी ॥ २ ॥
तं ए जओ जीवणुणो, सामहयं तेण विफलता तस्स ।
अजत्तणओ जुत्ता, परसामहयस्स वाऽफलता ॥ ३ ॥
जइ भिञ्जे तम्भावे-ऽवि नो तओ तस्मभावरहिओ ति ।
अण्णाणिणिय णिञ्चं, अंधो च समं पईवेण ॥ ४ ॥
एगत्ते तन्नासे, नासो जीवस्स संभवे भयणं ।
कारगसंकरदोसो, तदेकयाकप्पणा धावि ॥ ५ ॥ ”

इत्यादि, इत्थं चालनार्थाभावाधुना प्रत्यवस्थानं प्रतिपा-
दयन्नाह—

आया हु कारओ मे, सामाहय कम्म करणमाया य ।
परिणामे सह आया, सामाहयमेव उ पसिद्धि ॥१०३५॥
इहाऽन्वेष कारका मम, तस्य स्वानन्त्येण प्रवृत्तेः,
तथा—सामायिकं कर्म तद्गुणत्वात्, करणं चोद्देशादिलक्षणं
तन्क्रियत्वादात्मैव, तथाऽपि यथोक्तदोषाणामस्वभाव एव,
कुत इत्याह—यस्मात् परिणामं सत्यात्मा सामायिकं, परि-
णमनं—परिणामः कथञ्चित् पूर्वरूपापरित्यागेनोत्तररूपाप-
त्तिरिति, उक्तं च—“ नार्थान्तरगमो यस्मात्, सर्वथैव न
खाऽगमः । परिणामः प्रमासिद्धे, इच्छं खलु परिइतेः ॥ १ ॥ ”
इत्यादि, तस्मिन् परिणामे सति । अन्यत्र भावार्थः—परि-
णामं सति तस्य नित्यानित्याद्यनेकरूपत्वाद् प्रव्यगुणपर्याया-
णामपि भेदाभेदसिद्धेः, अन्यथा सकलसंबन्धहारोच्छेदप्रस-
ङ्गाद्, एकान्तपक्षेणान्यत्वानन्यत्वयोरनभ्युपगमाद्, इत्थं
चैकत्वानेकत्वपक्षयोः कर्तृकर्मकरणव्यवस्थामिद्धेः, आ-
त्मा—जीवः सामायिकमेव तु प्रसिद्धिः । तथाहि—न तद-
कान्तेन अन्यत् । तद्गुणत्वाच्च स्वानन्य (न) द्गुणत्वाद्देव-
ति । इत्थं चैतदङ्गीकर्तव्यम्, अन्यथा गुणगुणिसौकरकान्तभे-
दे विप्रकृष्टगुणमात्रापलब्धौ प्रतिनियतगुणविषय एव संश-
यो न स्यात्, तदन्यभ्याऽपि तस्य भेदाविशेषात्, दृश्यते च
यदा कश्चिद्वरिततदुत्तरगुणशाखाविसररन्ध्राद्गमन्तरतः कि-
मपि शुक्लं पश्यति तदा किमियं पताका किं वा बलाकेन्येयं
प्रतिनियतगुणविषय इति, अत्रेदंपक्षे तु संशयाद्युत्पत्तिरेव,
गुणग्रहणत एव तस्यापि गृहीतत्वादित्यलं विस्तरंति गा-
थार्थः ।

भाष्यकारदूषणानि त्वमूचे—

“ आयाहु कारओ मे, सामाहय कम्म करणमाया य ।
तम्हा आया सामा-हयं च परिणामओ पक्कं ॥ १ ॥
जं णाणाइसहावं, सामाहयजांगमाइकरणं च ।
उभयं च स परिणामो, परिणामाणुवया जं च ॥ ३ ॥
तेत्ताया सामहयं, करणं च चसहओ अभिक्खाइं ।
णुणु भणियमणुणत्ते, तण्णासं जीवणासो ति ॥ ३ ॥
जइ तप्पजायनासो, को वंसो होउ ? सव्वहा नरिथि ।

जं नो उपावदव्य—बुधघ्नमाकीनयजाओ ॥ ४ ॥
 स्वयं चिय पदसमयं, उपावद एतए य यिचं च ।
 एवं चेव य सुहदु—कखबंधमोकखाइसभाधो ॥ ५ ॥
 एगं चेव य वधु, परिणामवसेण कारयेतरयं ।
 पावइ तेणोदोसो, विवकखया करगं जं अ ॥ ६ ॥
 कुंभाऽवि सज्जमाणो, कसा कम्मं स एव करणी अ ।
 खाणाकारगमावं, लहइ जदेगो विवकखाइ ॥ ७ ॥
 जह वा नाणाणसो, नाणी नियञ्चायञ्जागकालम्मि ।
 एगोऽवि तस्सभाधा, सामाह्वयकारणो खेवं ॥ ८ ॥”

साम्प्रतं परिणामपक्षे सत्यकत्वानेकत्वपक्षयोरवि-
 रोधेन कर्तृकर्मकरणव्यवस्थामुपदर्शयन्नाह—

एगत्ते जह मुट्ठिं, करइ अत्थंतरे घडाईणि ।

द्वन्वत्थंतरभावे, गुणस्स किं केण संबद्धं ? ॥१०३६॥

एकत्व-कर्तृकर्मकरणाभेदे कर्तृकर्मकरणभावो दृष्टः, यथा-
 मुष्टि करोति; अत्र देवदत्तः कर्ता, तद्वस्त एव कर्म, तस्यैव
 च प्रयत्नविशेषः करणमिति । तथाऽर्थान्तरे-कर्तृकर्मकरणानां
 भेदे दृष्ट एव तद्भावः । तथा चाऽऽह-घटादीनि यथा क-
 रोनीति वर्तते । तथापि कुत्सालः कर्ता, घटः कर्म, दण्डादि
 करणमिति । इह च सामाह्वयिकं गुणो वर्तते, न च गुणकः
 कर्थाश्चिदेष भिन्न इति । विपक्षे बाधामुपदर्शयति द्रव्यात्
 सकाशाद्, गुणिन इत्यर्थः, एकान्तैर्नैप्रार्थान्तरभावे--भेदे
 सति, कस्य ?-गुणस्य, किं केन संबद्धमिति ? , न किञ्चित्
 केनचित् संबद्धं, ज्ञानादीनामपि गुणत्वात्तेषामपि चा-
 ऽऽत्माविगुणिव्य एकान्तभिन्नत्वात्, संबन्धनाभावात्तः स-
 र्वव्यवस्थानुपपत्तेरिति भावना । एवमेकान्तेनानर्थान्तरभा-
 वेऽपि दोषा अभ्यूह्या इति गाथार्थः । कण्ठतस्ता-
 वदुक्तं चालनाप्रत्यवस्थाने, अत एव चात्र पुनरुक्तदोषो-
 ऽपि नास्ति, अनुवादद्वारेण चालनाप्रत्यवस्थानप्रवृत्तिर-
 त्यक्तं प्रसङ्गेन ।

(७७) अथौष-अवजीवितयोर्विचरणमाह-

आउस्सइन्वतया, सामञ्जं प्राणधारणमिहोहो ।

भवजीवियं चउद्धा, नेरइयईण जावत्था ॥३५१२॥

आयुषः—आयुर्मात्ररूपस्य कर्मणः संबन्धीनि यानि सन्ति
 जीवस्य सत्तावर्तनीनि द्रव्याणि तान्यायुःसद्द्रव्याणि तद्भा-
 व आयुःसद्द्रव्यता तथा आयुःसद्द्रव्यतया संसारं परिभ्र-
 मतो जीवस्य यत् सामान्यं प्राणधारणं यथाश्चित्तं सि-
 द्धा एव मृता उच्यन्ते, न संसारिणः, तदिह संसारिणां
 जीवितसामान्यमात्ररूपमोघं औघजीवितमुच्यते इति ।
 भवान्तं प्राणिनोऽस्मिन्निति भवः--संसारस्तत्रावस्थिति-
 हेतुभूतं भवजीवितम्, तच्चतुर्था । किं पुनस्तत् ? इत्याह-
 नारकादीनां या जन्मनः प्रथमसमयाच्चरमसमयं याव-
 दवस्थाऽर्वास्थितरवस्थानां तद्वेतुत्वात् सा भवजीवितमिति ।

तद्भवजीवितं भोगजीवितं चाह—

तम्भवजीवियमोरा-ल्लियाण जं तम्भवोववञ्चाणं ।

चक्रहराईणं भो-गजीवियं सुरवरणं च ॥ ३५१३॥

पुनः पुनस्तत्रैव विवक्षिते भवे उत्पन्नास्तद्भोत्पन्नास्तेषां
 तद्भोत्पन्नानां यजीवितं तत् तद्भवजीवितमुच्यते । त-

औदारिकशरीरिणां तिर्यग-मनुष्याणामिवावयवतन्मव्यम् । त-
 त्रैकेन्द्रियार्था पुनः पुनस्तत्रैवैकेन्द्रियमव उत्पद्यमानान्म-
 मनस्तानि भवप्रदणाम्येनदुःखदुःखतोऽवसेयम् । इन्द्रियार्था
 तु संख्यातानि भवप्रदणानि । चन्द्रियतिरञ्चां मनुष्याणां
 च सत्तावर्तनी वा भवप्रदणानीनि मन्तव्यम् । जन्मम्यक्तस्तु
 सर्वत्र हे भवप्रदणो । वैक्रियशरीरिणां तु देवमारकाणाञ्चिदं
 न संभवत्यव, पुनः पुनस्तत्रैवोत्पस्यभावाइति । चक्रधराऽऽ-
 दीनां तु भोगपुरुषाणां सुरवराणां च देवानां जीवितं—
 भोगजीवितमिति ।

शत्रुजीवितानि तु श्रीगयाह—

संजमजीवियमिमी-णं असंजमजीवियमविरयाणं ।

जसजीवियं जसोना-मञ्जो जिणार्इण लोणम्मि ॥३५१४॥

पाठसिद्धा, नवरं ' इलीणं ' ति—श्रुतीणाम् यतीनामिति ।
 ' जसनामञ्जो ' ति—यशानामकर्मोदयाइत्यर्थः ।

नान्येषां मध्यात् किं जीवितमिहाधिकृतम् ? इत्याह—

नरभवजीवियमहिगयं, विसेसञ्जो सेसयं जहाजोगं ।

जावजीवामि तयं, ता पच्चक्खामि सावज्जं ॥ ३५१५ ॥

भवजीवितरूपं नरभवजीवितं मनुष्यभवजीवितं विंशत्पताऽ
 प्राधिकृतम्, मनुष्याणामव चारित्रसामाह्वयिकाधिकारात्,
 शेषं नामादिजीवितं यथायोगं यद् यत्र युज्यते तत् तत्र या-
 जनीयम् । ततश्च स एव मनुष्यः प्रतिजानीते—यावदनेन
 नरभवजीवितेन जीवामि तावत् तर्कं सावद्ययोगं प्रत्याख्या-
 मीति ।

अथवा-यावच्छब्दस्यार्थमाह-

जावदयं परिमाणे, मजायाएऽवधारणे चेइ ।

जावजीवं जीवण-परिमाणं जत्तियम्मि ति ॥३५१६॥

जावजीवमिहारे-ण मरुणमजायञ्जो न तं कालं ।

अवधारणे वि जाव-जीवणमेवेह न उ परञ्जो ॥३५१७॥

इह यावदयं शब्दस्त्रिष्वर्थेषु वर्तते ; तद्यथा—परिमाणे-
 मर्यादायाम्, अवधारणे चेति । तत्र परिमाणार्थं ताव-
 द्वाह—यावज्जीवमिति । किमुक्तं भवति ?—यावद् म जीव-
 नपरिमाणमिहभवायुक्तस्य परिमाणं तावन्तं कालं प्रत्याख-
 द्धा इति । मर्यादार्थमाह—यावज्जीवमित्यादि । अत्र यावज्जीव-
 मिति । किमुक्तं भवति ?—आरणं मरणमर्यादाया अर्वाक् प्र-
 त्याख्ये, न पुनस्तत्कालं प्रत्याख्यानप्रदणकाल एव, किन्तु
 मरणस्वीमां तावत् प्रत्याख्यामीति । अवधारणेऽपि—याव-
 दिहभवजीवितं तावदेव प्रत्याख्ये, न तु परतः, देवाद्यवस्था-
 वामिहतरत्नं प्रत्याख्यानभङ्गप्रसङ्गात् । 'परतो मुक्कलम्' इति
 विधिरपि न कर्त्तव्यः, भोगाशंसादोषानुवर्त्ताइति स्वयंभव
 द्रष्टव्यमिति ।

अत्राक्षेपपरिहारावाह—

जावजीवं पत्ते, जावजीवाएँ लिंगवच्चासो ।

भावप्पच्चयञ्जो वा, जा जावजीवया ताए ॥ ३५१८ ॥

ननूकन्यायेन यावज्जीवमिति निर्देशे प्राप्ते 'यावज्जीवया' 'इ-
 ति निर्देशः किमर्थं भगवता सूत्रकृता विहितः ?' इति शेषः ।
 अत्र परिहारमाह—'लिंगवच्चासो' ति-लिंगव्यत्ययोऽत्र न-

गवतोऽभिमतः, तेनेत्यं निर्देशः कृत इत्यर्थः । अथवा-याव-
जीवशब्दाद् भावप्रत्यय उन्पाद्यते, ततश्चेत्यं भावप्रत्यय उ-
त्पाद्यते या 'यावजीवता' इति निष्पद्यते, तथा यावजीवत-
या 'प्रत्याख्यामि' इति संबध्यत इति ।

नन्विद्यमपि 'यावजीवतया' इति प्राप्ते 'यावजीवया' इति
कथं भवति ? इत्याह—

जावजीवतया इति, जावजीवाएँ वसुलोवाओ ।

जावजीवो जीसे, जावजीवाहवा सा उ ॥ ३५१६ ॥

'यावजीवतया' इति निर्देशे प्राप्ते यत् 'यावजीवया' इत्यु-
क्तम्, तत् तकारलक्षणवर्णलोपादिति द्रष्टव्यम् । तृतीयं प-
रिहारमाह । अथवा-जीवनं जीवा यावजीवा यस्यां सा
यावजीवति बहुव्रीहस्तया यावजीवया इत्येवं द्रष्टव्य-
मिति ।

अत्र विनेयपृच्छामुत्तरं चाऽऽह—

का पुग सा संबज्जइ, पच्चक्खाणकिरिया तथा सच्चं ।

जावजीवाएहं पच्चक्खामीति सावज्जं ॥ ३५२० ॥

का पुनः पूर्वोक्तबहुव्रीहावन्यपदार्थे संबध्यते ? इत्याह—
प्रत्याख्यानाक्रियति । तथा यावजीवया प्रत्याख्यानाक्रियया
सर्वं सावद्ययोगमहं 'प्रत्याख्यामि' इति संबन्ध इति ।

परिहारान्तरमाह—

जीवणमहवा जीवा, जावजीवा पुग व सा नेया ।

तीए पाययवयसे, जावजीवाइतइएयं ॥ ३५२१ ॥

अथवा-जीवनं जीवति स्त्रीलिङ्गाभिधायक एवायं शब्दः
साध्यते, न तु जीव इति पुल्लिङ्गाभिधायकः । ततश्च यथा
पुग-पूर्वे तथाऽत्राप्यर्थत्रयवृत्तिना यावच्छब्देन सह समासे
सा यावजीवा ज्ञेया; तद्यथा-यावत्परिमाणा जीवा यावजी-
वा, एवं मर्यादाऽवधारणयोरपि समासः कार्यः, तथा याव-
जीवया प्रत्याख्यामि; प्राकृतवचनं च पर्यन्त एकारनिर्देशन
तृतीययमवसेयति । विशं० ।

तदेवं मनःप्रभृति त्रिविधं करणं व्याख्याय प्रस्तुतयो-
जनामाह—

तेण तिविहेण मनमा, वाया काएण किं तयं तिविहं ।

पुच्चाहिगयं जोगं, न करमिच्चाइ सावज्जं ॥ ३५२६ ॥

तेन यथोक्तस्वरूपेण त्रिविधेन करणेन—मनसा वाचा
कायेन; मनो-वाक्-हायलक्षणेनेत्यर्थः । किम् ? अत आह-
तकं पूर्वाभिहितं त्रिविधं सावद्यं योगं न करोमीत्यादि
संबध्यते-न करोमि, न कारवमि, करंतं पि अरणं ण स-
मणुजाणामि' इति संबध्यत इत्यर्थः ।

अथवा, अन्यथा संबन्धयन्नाह—

पुच्चं व जमुहिद्वं तिविहं तिविहेण तत्थ करणस्स ।

तिविहत्तयं विवरीयं, मणेण वायाए काएणं ॥३५३०॥

तिविहमियाणिं जोगं, पच्चक्खेयमणुभामए सुत्तं ।

किं पुणरुक्कमिऊणं, जोगं करणस्स निहेसो ॥३५३१॥

तो न जहुद्देसं चिय, निहेसो भणए निमामेहि ।

जोगस्स करणंतो-वदरिसणत्थं विवजासो ॥३५३२॥

देसियमेवं जोगो, करणवसो निययमप्यहाणो ति ।

तदभावे भावाओ, तदभावे वप्पभावाओ ॥ ३५३३ ॥

अथवा--पूर्वं सूत्रं यदुद्दिष्टं 'त्रिविधं त्रिविधेन' इति,
तत्र करणस्य त्रिविधत्वम्--' मणेणं, वायाए, काए-
णं' इति सूत्रगतनैवावयवेन विवृतं व्याख्यातमिति । इदा-
नीं तु त्रिविधं प्रत्याख्येयं योगं सूत्रमनुभावंत--विवृणोति-
' न करोमि, न कारवमि' इत्यादिनैव सूत्रावयवेन ।
अत्राह परः--ननु यद्येवम्, तर्हि किं पुनः कारण-
म्, येन योगमुत्क्रय्यातिलक्ष्य करणस्य प्रथमं निर्देशः
कृतः ? । उद्देशकालं हि प्रथमं 'त्रिविधम्' इत्युद्देशाद् यो-
ग एव प्रथममुद्दिष्टः, तदनन्तरं 'त्रिविधेन' इत्यभिधा-
नात् पश्चात् करणस्योद्देशः कृतः । एवं च सति 'यथा-
हेशं निर्देशः' इति न्यायादिह निर्देशोऽपि प्रथमं योगस्य,
पश्चात् करणस्य प्राप्नोति, तद्यथा--' न करोमि, न कार-
वमि, करंतं पि अरणं ण समणुजाणामि मणेणं वाया-
ए काएणं' इति । न चैवं निर्दिष्टम्, व्यत्ययाभिधानादिति ।
' तो ' ति-ततो न यथोद्देशमेव निर्देशोऽत्र संजातः, तत्
किमत्र कारणाति वाच्यम् ? । गुरुगाह-निशमय-आकर्ण्य-
भयंतऽत्र कारणम्-करणादिलक्षणस्य योगस्य करणतन्त्रा-
पदर्शनार्थं मनो-वाक्-हायलक्षणकरणायक्तोपदर्शनार्थमेव
व्यत्यासः कृत इति । एतद्वै भावयति--देशितमुपदिष्टमेव
व्यत्यासकरणेन भगवता सूत्रकृता--योगस्य करणकरणा-
त्रिविध्यापारलक्षणा योगः स मनःप्रभृतिकरणयशस्वदायक
इति नियतम्-निश्चितं स्वयमप्रधानः, तद्भावे-करणभाव एव
भावात्, तदभावेऽपि च-करणभावेऽवश्यमभावात् इति ।

किमिति योगः करणभाव एव भवति, तदभावे तु न भव-
ति ? इत्याह—

तस्म तदाधाराओ, तकारणओ य तप्परिणोओ ।

परिणंतुरणत्थंतर-भावाओ करणमेव तओ ॥३५३४॥

तस्य--योगस्य तदाधारत्वात्--करणधारत्वात्, तथा-
तद्--मनःप्रभृति करणमेव कारणं यस्य स तत्कारणस्त-
द्भावस्त्वं तस्मात्, कारणत्वात् तस्य योगस्य, तथा-त-
त्परिणतित्वात्-करणपरिणतिरूपत्वात्-तस्य, तथा, परिण-
न्तुः करणस्याऽनर्थास्तरत्वादनभ्यत्वात् तस्य, यतः करण-
मेव तकोऽसौ योगः, ततस्तदात्मकत्वात् तद्भावे एव
भवति, तदभावे तु न भवति । आह--यद्येवम्, उद्देशो-
ऽप्येवं कस्माद् न कृतः ? । उच्यते--योगस्यापि प्रत्या-
ख्येयत्वेन प्राधान्यख्यापनार्थमिति । तदेवं योगस्य करणा-
त्मकत्वं दर्शितम् ।

अथ करणयोगयोः पुनः समुदितयोर्जीवात्मकत्वं दर्श-
यन्नाह—

एत्तो चिय जीवस्स वि, तम्मयया करण-जोगपरिणामा ।

गम्मइ नयंतराओ, कयाइ समए जओऽभिहिंयां ॥३५३५॥

यत एव परिणन्तुः परिणामोऽनर्थास्तरमुक्तम्, अत एव
जीवत्यापि तन्मयता-स्वपरिणामरूपकरणयोगात्मता ग-

इयते । कुत इत्याह—'करणयोगपरिणाम' इति करणे च योगश्च करण-योगी नी परिणामः—स्वभावी यस्यासौ करणयोगपरिणामस्तद्भावस्त्वं तस्मात् करणयोगपरिणामस्यास्तीत्यर्थः । स हि करण-योगपरिणाम परिणमिति । परिणामश्च परिलम्बुरमर्थोस्तरम् । अतः करणयोगात्मता जीवस्य गम्यते, कदाचित् कथञ्चिद् न्यान्तराद् निश्चयलक्षणे भयान्तरमाश्रित्येति ; यतः समवे सिद्धान्तोऽभिहितम् ।

किम् ? इत्याह—

आया चेव अहिंसा, आया हिंस ति निच्छन्तो एव ।

जो होइ अप्यमतो, अहिंसो हिंसो इयो ॥३५३६॥

इह आत्मा मनःप्रभृतिना करणेन हनन्-घातना-ऽनुमति-लक्ष्यं हिंसां तन्निवृत्तिरूपामहिंसां च करोतीति व्यवहारः । अस्यां च गाथायां निश्चयनयमतेन आत्मैव हननादिलक्षणा हिंसा, स एव च तन्निवृत्तिरूपाऽहिंसेत्युक्तम् । तदनेनात्मनः करणस्य योगलक्षणस्य कर्मणश्चैकत्वमुक्तं भवतीति ।

अत्र परंपर्यमाशङ्क्य परिहरन्नाह—

आहेगते कला, कर्म करणं ति को विभागोऽयं ।

आमह पञ्चायंतर-विसेसणाओ न दोसो ति ॥३५३७॥

आह परः—नन्वेवं त्रितयस्याप्येकत्वं कला, कर्म, करणं चेति को विभागः ?—को भद्रः ? । भयनेऽत्रास्तरम्—पर्यायान्तरण विशेषणं पर्यायान्तरविशेषणं तस्माददोषः । इदमुक्तं भवति—एक एव कर्ताऽऽत्मा व्यातिरिक्तः कथाञ्चिद् विभेदः कर्म-करणविपर्यायान्तरैर्विशिष्यत इति नोक्तदोष इति ।

पूर्वं भाषितमपीदं पुनरपि स्मारयन्नाह—

एकं पि सच्चकारण-परिणामाण्यभावयामेह ।

नाया नाणाण्यो, जह विसेयाइपरिणामं ॥ ३५३८ ॥

एकमपि घटादिकं वस्तु सर्वकारणपरिणामलक्षणमन्या-न्यभावताम्-अन्यान्यरूपनामिति, यथा ज्ञाना जीवा ज्ञानान-न्यः सन् विज्ञेयादिपरिणाममिति । स एव हि स्वज्ञान उप-युज्यमानः कर्ता, करणभूतज्ञानानन्यत्वात् स एव च कर-णं, स्वयं संवेद्यमानस्तु स एव विज्ञेय इति सावस्तेरण प्रागुक्तमिति ।

ननु 'सर्वं सावद्यं योगं प्रत्याख्यामि' इत्युक्तम्, कः पुन-रसौ सावद्यो योगः ? इत्याह—

स य सावजो योगो, हिंसाइओ तयं सयं सच्चं ।

न करमि न करमि य, न याणुजाणे करंतं पि ॥३५३९॥

स-च सावद्यो योगो हिंसा-ऽनुतस्नेयादिको मन्तव्यः तर्कं सर्वमपि स्वयं न करोमि, न कारयाम्यस्यैः, एवं नानुजानामि कुर्वन्तमपीति । विशेषेण आ० म० आ० सू० । सामाहिकसूत्रसङ्ग्रहः, तत्र 'करमि भते । सामाहयं' इति प्रथममिदं गहिआओ, 'सर्वं सावजं जोगं पञ्च-क्याम' इति तिरिण गुनीओ गहियाओ, एतथ समिदंओ एवत्तणे निग्गंह य गुनीओ ति, एयाओ अट्ट एवयमायाओ जाहिं सामाहयं कोइसयपुइयाहिं मायाणि, माउगाओ ति मूलं भणियं ति होइ" । इहैव प्रायः सूत्रस्पर्शनिर्गुणिकवक्तव्य-
१६०

ताया उक्तत्वात् मध्यग्रहणे च तुलादृश्यायेनाऽऽद्यन्त-योरप्याक्षेपादिइमाह—'सुत्तप्फासियणिज्जु-सि' विथरन्थो गओ एव' इति-सूत्रस्पर्शनिर्गुणिकविस्तरार्थो गतः, एवम्-उक्तेन प्रकारेणेति गाथायर्थः ।

साम्प्रतं सूत्र एवातीतादिकालग्रहणं त्रिविधमुक्तमिति दर्शयन्नाह—

सामाहयं करमी, पञ्चक्यामी पडिकमामि ति ।

पञ्चुप्पन्नमणागय-अईअकालाणे गहणं तु ॥१०४६॥

सामाहिकं कराम, तथा प्रत्याख्यामि सावद्य योगमिति तथा प्रतिप्रकामामिति प्राकृतस्य. इदं हि यथासङ्ख्यमव प्र-त्युत्पन्नमागतानीतकालानां ग्रहणमिति, उक्तं च—'अइयं सि-इइ पञ्चुप्पन्नं संघेइ, अणागयं पञ्चक्याइ' इति गाथायर्थः ॥१०४६॥ साम्प्रतं तस्य भदन्त ! प्रतिप्रकामामित्येतद् व्याख्या-यते-तत्र 'तस्य' त्यधिकृतो योगः संबध्यते, ननु च प्रतिप्र-कामामित्यस्याः क्रियायाः सोऽधिकृतो योगः कर्मः कर्मणि च द्वितीया विभक्तिरनस्तमित्यभिधेयं तस्यस्यभिधीयन् किमर्थमिति ?, आह—प्रयोजनार्थं पृष्टी विवक्षानः प्रयुक्ता सम्बन्धलक्षणा; अत्रयवलक्षणा वा, योऽसौ योगस्त्रिकाल-विषयस्तस्यातीतं सावद्यमंशमवयवं प्रतिप्रकामि न शेषं वर्तमानमनागतं वा । कंचिन् पुनरविभागज्ञाः अविशिष्ट-मेव सामान्यं योगं सम्बन्धयन्ति. तत्र युज्यते, अविशिष्टस्य त्रिकालविषयस्य प्रतिप्रकमणप्रयोजनभावात् ; ग्रन्थगुरुत्वा-पक्षे च अविशिष्टमपि संबध्य पुनर्विशेषऽवस्थापनीयस्त-च्छब्द इति ग्रन्थगुरुता । यदतत् प्रतिप्रकमणमतत् प्राय-श्चित्तमध्य पठितमतः प्रायाश्चित्तमास्वेतेऽतीताविषयमिति गतत्वादीतप्रतिप्रकमणमिति न वक्तव्यम्, इह पुनरुक्तत्व-प्रसङ्गात्, यस्मात्तस्य प्रतिप्रकामामित्यस्य कर्मणा भवि-तव्यमवश्यं, तच्च भूतं सावद्ययोगं मुक्त्वा नान्यत् कर्म भ-वितुमर्हति, यस्मात्तस्यत्ववयवलक्षणया पृष्ठया सम्बन्धः । आह—यद्येवं पुनरुक्तादिभयादाभिधीयते तत इदमपरमाश-ङ्कापदमिति दर्शयति—

तिविहेसं ति न जुत्तं, पडिपयविहिणा समाहिअं जण ।

अत्थविगप्पणयाए, गुणभावणय ति को दोसो ? ॥१०४७॥

'त्रिविधं त्रिविधेन' इत्यत्र त्रिविधेनेत्युक्तमिति, अत आह—प्रतिपदविधिना समाहितं येन, यस्मान् प्रति-पदमभिहितंमत्र, मनसा वाचा कायेने ति । अत्राच्यते, अर्थविकल्पनया—गुणभावनयेति वा को दोषः ? एतदुक्तं भवति—अर्थविकल्पसङ्ग्रहार्थं न पुनरुक्तम् । अथवा—गुणभावना पुनः पुनरभिधानाङ्गवतीति न दोषः । अथवा—मनसा वाचा कायेनेत्यभिहितं प्रतिपदं न करोमि, न कार-यामि, नानुजानामीति । 'यथासङ्ख्यमनुदेश' समानाना' मिति यथासङ्ख्यकमनिष्टं मा प्रापदिति त्रिविधेनेककमु-च्यते. त्रिविधमित्यत्राप्ययमेव प्रायः परिहार इति गाथायर्थः ॥१०४७॥ इत्यलं प्रसङ्गं । प्रकृतं प्रस्तुतः—'तस्य भदन्त ! प्रतिप्रकामामि' इत्यत्र भदन्तः पूर्ववद् अतिवार्गनिवृत्तिक्रिया-भिसुखश्च तद्विशुद्धार्थमामन्त्रयत इति. अत्राऽऽह—ननु पूर्वमुक्तं एव भदन्तः स एवाव्यतिरिच्यते. एवमर्थं चादी

प्रयुक्त इत्यतः किं पुनरुत्तरेति ? , अत्रोच्यते-अनुवर्तनार्थमेव अयं पुनरनुस्मरणया प्रयुक्तः , यतः परिभाषा-अनुवर्तने च नाम विधयो , न चानुवर्तनादेव भवन्ति , किं , तर्हि ? , यन्नाङ्गवन्ति , स चायं यत्नः-पुनरुच्चारणमिति । अथवासामायिकक्रियाप्रत्ययवचनोऽयं भदन्तशब्दः , अन्तन चैतत्तु ज्ञापने भवति-स्वर्धक्रियावसाने गुणः प्रत्ययं कार्यमिति , उक्तं च भाष्यकारेण— सामाह्वयपञ्चपण-व्ययो-बाऽयं भदन्तसहोति । सर्वकारियावसाने , भणियं पञ्चपणमणेरणे ॥ १ ॥ इति कृतं प्रसङ्गन । प्रतिक्रमामीत्यत्र प्रतिक्रमण-मिध्यादुष्कृतमभिधीयते । तच्च द्विधा-द्रव्यतो भावतश्च , तथा चाह नियुक्तिकारः-

द्ववम्नि निगहगार्ह, कुलालमिच्छति तन्धुदाहरणं ।

भावम्नि तदुवउत्ता, मिआवई तन्धुदाहरणं ॥१०४८॥

द्रव्य इति द्वारपरामर्शः , द्रव्यप्रतिक्रमणं तदभेदोपचारात् तद्वेदोच्यते । अत एवाह-निहवादि, आदिशब्दाद्-अनुप-युक्तादिपरिग्रहः , कुलालमिध्यादुष्कृतं तत्रोदाहरणं , तच्चदम्-“ एगस्म कुम्भकारस्स कुडीए साहुणो डिया , तत्थगो च-ल्लओ तस्स कुम्भगारस्स कोलालाणि अंगुलिधणुहणण पा-हाणएहिं विधइ , कुम्भगारण पाडिजगिगउं दिट्ठा , भणिओ य-कीस मे कोलालाणि कारोसि ? , खुहुओ भणइ-मिच्छा मि-दुक्कडे ति एवं सो पुणोऽपि विधिऊण मिच्छा मि दुक्कडे ति , पच्छा कुम्भगारेण तस्स खुहुगस्स कलामोडओ दिओ , सो भणइ-दुक्खाविओऽहं , कुम्भगारे भणइ-मिच्छा मि दु-क्कडे , एवं सो पुणो पुणो कलामोडयं दाऊण मिच्छा दु-क्कडे ति करेइ । पच्छा चेल्लो भणइ-अहो सुदरं मिच्छा मि दुक्कडे ति , कुम्भगारे भणइ-तुज्ज वि परिसे चव मिच्छा दुक्कडे ति , पच्छा दिओ विधिअवस्स । ‘ जं दुक्कडे ति मिच्छा , तं चव सिसेवई , पुणो पावं । पञ्चकम्ममुआवई , मायाणियाडणसंगो य ॥ १ ॥ एवं दव्वपडिक्कमणं ॥ भावप्रतिक्रमणं प्रतिपादयति—भाव इति द्वारपरामर्श एव , ‘ तदुपयुक्त एव ’ तस्मिन्-अधिकृतं शुभ्रव्यापार उपयुक्तस्तदुपयुक्तो यत् करान्ति , सृगापतिः तत्रोदाहरणं तच्चदम्-भगवं चदमाणसामी कांसवीए समोसारीओ , तत्थ चंदसूरा भगवंतं वेदगा सविमाणा ओइएणा , तत्थ मियावई अज्जा उदयणमाया दिवसां ति काउं चिरं डिया , सेसाओ साहुणीओ तिथयरं वेदिऊण सानिलयं गया-ओ । चंदसूरा वि तिथयरं वेदिऊण पडिगया , सिग्घमेव वियालीभूयं , मियावई संभंता गथा अज्जचंदणासगासं । ताओ य ताव पाडिक्कताओ , मियावई आलोएउं पवत्ता , अज्जचंदणाए भणइ-कीस अज्ज ! चिरं डियानि ? , न जुने नाम तुमं उत्तमकुलपसूयाए एगागिणीए चिरं अच्चि-उं ति । सा सव्भावेण मिच्छा मि दुक्कडे ति भणमाणी , अ-ज्जचंदणाए पाएसु पडिया , अज्जचंदणा य ताए वेलाए संथारं गया , ताहं निहा आगया , पसुत्ता । मियावईए वि तिथ्यसंवेगमावण्णाए पायपडियाए चव केवलणाणं समु-पणणं । सणो य तेणुंतेणमुषागओ । अज्जचंदणाए य संथा-रगाओ हत्थो आलोविओ , मियावईए मा खज्जिहिति ति सो हत्थो संथारणं चडाविओ । सा विबुद्धा भणइ-कि-

मयं ति ? अज्ज वि तुमं अच्छसि ति मिच्छा मि दुक्कडे , नि-हणमाएणं ण उट्ठाविआसि । मियावई भणइ-एस सणो मा भे खाहिइ ति अतो हत्थो चडाविओ । सा भणइ-क-हिं ? सो , सा दाएइ , अज्जचंदणा अपेच्छमाणी भणइ-अज्ज ! किं ते अइसओ ? , सा भणइ-आमं , तो किं छा-उमत्थिओ केवलिओ ति ? , भणइ-केवलिओ , पच्छा अ-ज्जचंदणा पाएसु पडिऊण भणइ-मिच्छा मि दुक्कडे ति । केवली आसाइओ ति , इयं भावपडिक्कमणं । एत्थ गाहा—‘ जइ य पडिक्कमियव्वं , अवस्स काऊण पावयं कम्मं । तं चेव न कायव्वं , ता हाइ एए पडिक्कंता ॥१॥ ’ ति गाथार्थः ॥१०४८॥ इह च प्रतिक्रमामीति भूनात्-सावद्ययोगाश्रितेऽहमि-त्युक्तं भवति , तस्माच्च निवृत्तिर्यत्तदनुमंतविरमस्त्विति , तथा निन्दामीति-गर्हामि , अत्र निन्दामीति जुगुप्सेत्यर्थः गर्हामीति च तदेवोक्तं भवति , एवं तर्हि को भेद एकार्थ-त्व ? , उच्यते-सामान्यार्थभेदोऽपीष्टविशेषार्थो गर्हाशब्दः , यथा-सामान्ये गमनार्थे गच्छतीति गौः , सर्पतीति सर्पः । तथाऽपि गमनविशेषोऽवगम्यते , शब्दार्थादिव , एवमिहापि निन्दागर्हयोरिति । तं चार्थविशेषं दर्शयति—

मचरित्तपच्छयावो, निदा तीए चउकनिकखेवो ।

दव्वे चित्तयरसुआ, भावेसु बहू उदाहरणा ॥ १०४९॥

सचरित्तस्य सस्वस्य पश्चात्तापो निन्दाः स्वप्रत्यक्षं जुगुप्सेत्यर्थः , उक्तं च—“ आत्मसाक्षिकी निन्दा ” ‘ तीए चउकनिकखेवो ’ ति-तस्यां तस्या वा नामादिभेदच-तुष्का निलप इति , तत्र नामस्थापने अनादृत्याऽऽह—‘ द-व्वं चित्तकरसुया , भावेसु बहू उदाहरणं ’ ति-द्रव्यनिन्दा-यां चित्रकरसुनादाहरणं , सा जहा रण्णा परिणीया अप्या-णं णिदियाइय ति । भावनिन्दायां सुबहून्धुदाहरणानि योग-संग्रहपु वक्ष्यन्ते , लक्षणं पुनरिदम्—‘ हा ! दुदु कयं हा ! दु-दुदु कारियं दुदुदु अणुमयं इ ति । अतो अतो डज्जइ , पच्छातावण वेवता ॥ १ ॥ ’ ति गाथार्थः ।

गरहा वि तहा जाई, अमेव नवरं परण्यगासणया ।

दव्वम्नि मरुअनायं, भावेसु बहू उदाहरणा ॥१०५०॥

गर्हाऽपि तथाजातीयैवेति-निन्दाजातीयैव , नवरम-तावान् विशेषः-परप्रकाशनया गर्हा भवति , या गुणः प्रत्यक्षं जुगुप्सा सा गर्हेति , “ परस्मात्क्षिकी गर्हे ” ति वचनाद् , असावपि चतुर्विधैव , तत्र नामस्थापने अनाद-त्यैवाह—‘ दव्वाम्नि मरुअनायं भावेसु बहू उदाहरणं ’ ति-तत्र द्रव्यगर्हायां मरुकोदाहरणं , तच्चदम्-आणोदपुरं मरु-ओ एहुसाए समं संवासं काऊण उवज्जायस्स कहइ , ज-हा सुविणए गहुसाए समं संवासं मओ मि ति । भावगर्हा-ए साधू उदाहरणं—‘ गंतू ण गुरुसगासो , काऊण य अज्जलि विणयमूलं । जह अप्पणो तह परं , जाणावण एस गरहा उ ॥ १ ॥ ’ ति गाथार्थः ॥ १०४९ ॥ तत्र निन्दामि गर्हामी-त्यत्र गर्हा जुगुप्सेत्यर्थः , तत्र किं जुगुप्से ? , ‘ आत्मानम ’ अर्थात्सावद्योगकारिणमच्छाद्यम् । अथवा-अत्राणम्-अ-र्थात्सावद्योगकारिणविरहितं जुगुप्से , सामायिकनाधुना आ-णमिति । अथवा--‘ अत ’ सातत्पगमने , अतनमतीति-साव-द्योगं सततभवनप्रवृत्तं निवर्तयामीति ; द्युच्छ्रजामीति-

विविधाथो विशेषाथो वा विशब्दः, उरुक्कन्दो भृशार्थः, स्-
जामिः त्यजामीत्यर्थः, विविधं विशेषणं वा भृशं न्यजामि-
व्युत्सुजामि, अनीतत्वाद्ययोगं व्युत्सुजामिति वा, अश-
शब्दाऽप्यःशब्दस्यार्थः, विशेषणार्थः, स्वजामित्यर्थः, नन्वयं सा-
द्ययोगपरित्यागात् करामि भवन्त ! सामाधिक्यमिति स्वाद्य-
योगनिवृत्तिरुच्यते, तस्य व्ययस्वजामि शब्दप्रयोगे वैपरी-
त्यापयन्त, तत्र, यस्मात् मांसादिविरमणक्रियानन्तरं व्ययस्व-
जामिति प्रयुक्ते तद्विपक्षत्यागो मांसभक्षणनिवृत्तिर्भाषीयते,
एवं सामाधिक्यकानन्तरमाप्य प्रयुक्ते व्ययस्वजामिशब्दे तद्विपक्ष-
त्यागोऽवगम्यते, स च तद्विपक्षः सुगम एवेत्यत्र बहु वक्त-
व्यं तन्नु नोच्यते, ग्रन्थविस्तरभयाद्, गमनिकामात्रप्रधा-
नत्वात् प्रारम्भस्य ।

साम्प्रतं व्युत्सर्गप्रतिपादनायाऽऽह ग्रन्थकारः—

द्वव्विउस्सग्गे खलु, पमन्नचंदो हवे उदाहरणं ।

पडिआगयमंवेगो, भावम्मि वि होइ सो चव ॥१०५१॥

इह द्रव्यव्युत्सर्गः—गणोपधिशरीराक्षपानादिव्युत्सर्गः अथ-
वा-द्रव्यव्युत्सर्गः आर्तध्यानादिध्यायिनः कार्यान्सर्ग इति अत्र
एवाऽऽह-द्रव्यव्युत्सर्गं खलु प्रसन्नचन्द्रो भवत्युदाहरणम्, भा-
वव्युत्सर्गस्त्वज्ञानादिपरित्यागः । अथवा—धर्मशुद्ध्यायिनः
कार्यान्सर्ग एव, तथा चाऽऽह-प्रत्यागतसंवेगो भावोऽपि भाव-
व्युत्सर्गोऽपि भवति स एव-प्रसन्नचन्द्र उदाहरणमिति गाथा-
कार्थः ॥१०५१॥ भावार्थः कथानकाद्वसेयः । तच्छेदम्—“स्त्रिप-
द्विप गयरे पमन्नचंदो राया, तथ भगवं महावीरं समोसदो,
तन्नो राया धम्मं सांऊण संजायसंवेगो पव्वइआ, गीय-
त्थो जाआ । अणया जिणकप्पं पडिवज्जितकामो सत्तभा-
यणाए अण्णाणं भायइ । तणं कालेणं रायागिहे गयरे मसाणं
पडिमं पडिआ, भगवं च महावीरं तत्थेव समोसदो,
लोगाऽपि वंदगो गीइ । दुये य वाणियगा स्त्रिपद्वियाआं
तत्थेव आयाया, पसन्नचंदं पासिऊण एणं भणियं-एस
अम्हाणं सामी रायलकिंण परिणइय तवसिरे पडिआ ।
अहो से धजया, चित्तिणं भणियं-कुआं एयस्स धणया ?,
जा अंसजायवलं पुत्तं रजे ठविऊण पव्वइआ, सो तवस्सी
दाइगहि परिभज्जइ, गयरे च उल्लिमक्खये पव्वणं ताव,
पयमणं बहुआ लोगा दुक्खे ठविआं ति अददुवो एसो ।
तस्स तं सांऊण कांवा जाआ, चित्तियं चऽण्ण-को मम पु-
त्तस्स अवकरं ति ?, नूणममुणो, ता किं तेष ?, एयावत्थ-
गआं लं वावापमि, माणससंगामेण रोइआणं पव्वआ, हत्थि-
णा हरिथं धिवाएइ ति, धिभासा । एत्थंतेरं सेणियां भगवं वं-
दआं गीइ, तणं वि दिट्ठा वंदिआं य अण्णं हीसि पि ण य निज्जा-
इतआ । सेणिएणं चित्तियं-सुक्कआणोवगआं एस भगवं, ता
परिसम्मि आणं कालगयस्स का गइ भवइ ति भगवंते पु-
किंणस्सं, तआं गआं वंदिऊणं पुकिंणोऽण्णं भगवं-जम्मि
आणं ठिआं मए वंदिआं पसन्नचंदं तम्मि मयस्स कहि उ-
ववाआं भवइ ?, भगवया भणियं-अहं सत्तमाए पुटवीए ।
तआं सेणिएणं चित्तियं हा ! किमवं ति ?, पुणो पुकिंणस्सं ।
एत्थंतेरंमि अ पसन्नचंदस्स माणसे संगामे पहाणनायगेण
सहावडियस्स असिससिचक्ककपणोपमुहाइं खयं गयाइं
पहरणाइं, तआंऽण्णं सिरत्ताणेणं वावापमि ति

परासुसियमुत्तिमंगं, जाइ लोयं कयंति, तन्नो संवेगमाव-
रणो महया विसुक्कमाणपरिणामेण अत्ताणं निदिउं पयत्तां,
समाहियं चऽण्णं पुणरवि सुक्कं आणं । एत्थंतेरंमि सेणि-
एणं वि पुणोऽपि भगवं पुचिंणो--भगवं ! जारिसे आणं
सेपइ पसन्नचंदो वट्टइ तारिसे मयस्स कहि उववाआं ?,
भगवया भणियं-अणुत्तरसुरेसुं ति, तन्नो सेणिएणं भणियं
पुवं किमज्जा पकवियं उआहु मया अज्जा अशगच्छियं-
ति ?, भगवया भणियं-न अज्जा पकवियं, सेणिएणं भणि-
यं-किं वा कइ व ति ?, तन्नो भगवया सव्वो वुत्तंते साहि-
आं । एत्थंतेरंमि य पसन्नचंदसमीयं दिव्वो देवदुद्धिस-
णाहो महत्तो कलयलो उआइआं, तन्नो सेणिएणं भणियं
भगवं ! किमयं ति ?, भगवया भणियं-तस्सेव विसुक्कमाण-
परिणामस्स केवलणं समुत्पणं, तन्नो सं देवा महिमं करं-
ति । एस एव वव्वोवउस्सग्ग-भावविउस्सग्गेसु उदाहरणं ।”

साम्प्रतं समाप्तौ यथाभूतोऽस्य कर्ता भवति सामाधिक्यं
तथाभूतं संक्षेपतोऽभिधानसुराह—

सावज्जोगविरआ, तिविहं तिविहेण वोमिरिअ पावं ।

सामाहममाईइ, एसोऽणुगमो परिसमतो ॥ १०५२ ॥

साद्ययोगविरतः, कथमित्याह--त्रिविधं त्रिविधेन व्यु-
त्सुज्य पापं न तु सांपन्न एवेत्यर्थः, पाठान्तरं वा साव-
द्ययोगविरतः सन् त्रिविधं त्रिविधेन व्युत्सुजति पापमर्थं,
सामाधिक्यादौ--सामाधिक्यकारम्भसमये एषोऽनुगमः परिस-
माप्तः । अथवा-सामाधिक्यादौ सूत्र इति, आदिशब्दात्-सर्व-
मित्याद्यवयवपरिग्रह इति गाथार्थः ॥ १०५२ ॥ उक्तोऽनुगमः ।

सम्प्रति नयाः, ते च नैगमसङ्गद्वयवहारश्चतुस्त्रयशब्दसम-
भिरुद्धैवभूतभेदभिन्नाः खल्वोद्यतः सप्त भवन्ति, स्वरूपं
चैतेषामधः सामाधिक्याध्ययने न्यक्षेण प्रदर्शितमेवेति नेह
प्रतन्यते, इह पुनः स्थानाशून्यार्थमेतं ज्ञानक्रियानयद्वयान्त-
र्भावद्वारेण समासतः प्राच्यन्ते, ज्ञाननयः क्रियानयश्च । तथा
चाऽऽह--

विजाचरणएसुं, सेससमोआरणं तु कायवं ।

सामाहमनिज्जुत्ती, सुभासिअत्था परिसमत्ता ॥१०५३॥

‘विजाचरणएसुं’ ति—विजाचरणनयोः; ज्ञानक्रिया-
नययोरित्यर्थः; ‘सेससमोआरणं तु कायवं’ ति-शेषनयस-
मवतारः कर्तव्यः, तुशब्दो विशेषणार्थः । किं विशिनष्टि ?—
तौ च वक्तव्यौ, सामाधिक्यनिर्युक्तिः सुभाषितार्था परिसमा-
प्तति प्रकटार्थमिति गाथार्थः ॥१०५३॥

साम्प्रतं स्वद्वार एव शेषनयान्तर्भावनाधिकृतमहिमानो
अनन्तरोपन्यस्तगाथागततुशब्देन चावश्यवक्तव्यतया विहि-
तौ ज्ञानचरणनयावुच्यते, तत्र ज्ञाननयदर्शनमिदं--ज्ञानमेव
प्रधानमैहिकामुष्मकफलप्राप्तकारणं, युक्तियुक्तत्वात् । तथा
चाऽऽह--

नायम्मि गिरिहअव्वे, अगिरिहअव्वम्मि चव अत्थम्मि ।

जइ अव्वमेव इअ जां, उवणमो सो नआं नामं ॥१०५४॥

‘नायम्मि’ ति-ज्ञानं सम्यक्परिच्छिन्नं ‘गिरिहयव्वं’ ति प्र-
हीतव्यं-उपादेये ‘अगिरिहयव्वम्मि’ ति-अप्रहीतव्यं; अनु-

पादये देय इत्यर्थः, चशब्दः खलुभयोर्प्रहीतव्याऽप्रहीतव्य-
 योर्हीतव्यानुकर्षणार्थः, उपेक्षणीयसमुच्चयार्थो षी, एष-
 कारस्त्ववधारणार्थः, तस्य चैवं व्यवहितः प्रयोगो द्रष्ट-
 व्यः ज्ञात एव प्रहीतव्ये, तथा-अप्रहीतव्ये-तथोपेक्षणीये च,
 ज्ञान एव नाज्ञात । 'अन्धमि' ति-अर्थे-पेहिकामुष्मिके,
 तथैहिकः प्रहीतव्यः-सकृच्चन्दनाङ्गनादिः, अप्रहीतव्यो-वि-
 षशस्त्रकण्टकादिः, उपेक्षणीयः-तृणादिः । आमुष्मिको प्रही-
 तव्यः-सम्यग्दर्शनादिः, अप्रहीतव्यो-मिथ्यात्वार्थादिः, उपेक्ष-
 णीयो-विषयज्ञायाऽभ्युदयादिरिति, तस्मिन्नर्थे 'जहअन्धमेव'
 ति-अनुस्वारलोपाद् यतितव्यम्, एवम्-अनेन क्रमेणैहि-
 कामुष्मिकफलप्राप्त्यर्थिना सरंवन यतितव्यमव; प्रवृत्त्याद-
 लक्षणः प्रयत्नः कार्य इत्यर्थः, इत्थं चैतदङ्गीकर्तव्यं, सम्य-
 ग्ज्ञानं प्रयत्नमानस्य फलविसेवाद्दर्शनात् । तथा चान्यैरप्यु-
 क्रम्-“विज्ञातिः फलदा पुंसां, न क्रिया फलदा मता ।
 मिथ्याज्ञानात् प्रवृत्तस्य, फलासंवाद्दर्शनात् ॥ १ ॥ ” तथा-
 आमुष्मिकफलप्राप्त्यर्थिनाऽपि ज्ञान एव यतितव्यम्, तथा
 चागमोऽप्येवमेव व्यवस्थितः, यत उक्तम्-“पदमं णाणं
 ज्ञाओ द्यस, एवं चित्तुइ सव्यसंजए । अजाओ किं काहि-
 ति, किं वा णाहिति ज्ञेयं वाचं ? ॥ १ ॥ ” इत्यन्तद्वचम-
 ङ्गीकर्तव्यं यस्मात्तीर्थकरगणधरैरगीतार्थानां केशवानां वि-
 हारक्रियाऽपि निषिद्धा, तथा चागमः-“गीयन्था य वि-
 हारो, वित्तो गीयन्थमीसओ भणोओ । एतो तइयविहा-
 रो, णाणुणुणोओ जिणुवेहि ॥ १ ॥ ” न यस्मान्धनान्धः
 समाकृत्यमाणः सम्यक् पन्थानं प्रतिपद्यत इत्यभिप्रायः ।
 एवं तावत् ज्ञायोपशामिकं ज्ञानमधिकृत्योक्तं, ज्ञायिकमप्य-
 ङ्गीकृत्य विशष्टफलसाधकत्वं तस्यैव विज्ञेयं, यस्माद्दृष्टो-
 ऽपि भवाम्भोधितऽनस्य दीक्षां प्रतिपन्नस्योत्कृष्टतपश्चर-
 णवतोऽपि न तावदपवर्गप्राप्तिः संजायते यावज्जीवाजी-
 वाद्यन्तिलवस्तुपरिच्छेदरूपं केशलज्ञानं नात्पश्चिमात्, तस्मा-
 उज्ञानमेव प्रधानमैहिकामुष्मिकफलप्राप्तिकारणमिति स्थि-
 तम् । 'इति जो उवपसां सां नयो नामं' ति-इति-एव
 मुक्तेन न्यायेन यः उपदेशो ज्ञानप्राधान्यस्यापनपरः स
 नयो नाम; ज्ञाननय इत्यर्थः । अथ च अनुविधे सम्य-
 क्तत्वादसामायिकं सम्यक्त्वसामायिकधुक्तामार्थिकद्वयमेवे-
 च्छति, ज्ञानान्मकत्वादस्य, देशविरतिसर्वाधरतिसामायिके
 तु तत्कार्यत्वात् तदायत्तत्वाच्चच्छति, गुणभूतं चच्छतीति
 गाथार्थः ॥ १०५४ ॥ उक्ता ज्ञाननयः अधुना क्रियानयाव-
 सरः, तद्दर्शनं चेदम्-क्रियैव प्रधानमैहिकामुष्मिकफलप्रा-
 प्तिकारणं, युक्रियकत्वात्, तथा चायमप्युक्तलक्षणामेव स-
 पक्षसिद्धयं गाथामाह- 'णायमिं गार्णहयव्वं' त्यादि, अ-
 स्याः क्रियानयदर्शनानुसारेण व्याख्या-ज्ञाने प्रहीतव्ये,
 अप्रहीतव्ये चैव अर्थे पेहिकामुष्मिकफलप्राप्त्यर्थिना यति-
 तव्यमेव, न यस्मात् प्रवृत्त्यादलक्षणप्रयत्नव्यतिरेकेण ज्ञा-
 नवतोऽप्याभिलाषितार्थोवाप्तिदृश्यते । तथा चान्यैरप्युक्तम्-
 क्रियैव फलदा पुंसां, न ज्ञानं फलदा मताम् । यतः स्त्री-
 भक्ष्यभोगिणी, न ज्ञानान् सुखिता भवेत् ॥ १ ॥ ” तथाऽऽ-
 मुष्मिकफलप्राप्त्यर्थिना क्रियैव कर्तव्या । तथा च-सुसुीन्द्र-
 वचनमप्येवमेव व्यवस्थितम्, यत उक्तम्-“चेइयकुलगण-
 संघं, आयांरआणं च पव्वयणसुए य । सव्वेसु वि तेण

कयं, तवसंजममुक्कमंनेणं ॥ १ ॥ ” इत्यन्तद्वचमङ्गीकर्तव्यं य-
 स्मात् तीर्थकरगणधरैः क्रियाधिकतानां ज्ञानमपि विफल-
 मंशोक्तम्, तथा चाऽऽगमः-“ सुवहुं पि सुवम-
 हीयं, किं काहि चरणविप्पमुक्कस ? । अंधस्स जइ-
 पलित्ता, दीधसयसहस्सकोडी वि ॥ १ ॥ ” इति-
 क्रियाधिकत्वत्वात् तस्यैवभिप्रायः, एवं तावत् ज्ञायो-
 पशामिकं चारित्रमङ्गीकृत्योक्तं चारित्रं क्रियेत्यनर्थान्तरं,
 ज्ञायिकमप्यङ्गीकृत्य प्रकृतफलसाधकत्वं तस्या एव विज्ञेयम्,
 यस्माद्दृष्टोऽपि भगवतः सन्तुष्टपक्षकेशलज्ञानस्यापि न
 तावत्सुक्त्ववाप्तिः संजायते यावद्विलकमेधमानलभूता
 हृत्पश्चात्तरोरिणमात्रकालावस्थावर्षिणी सर्वसंवररूपा
 चारित्रक्रिया नावाप्तति, तस्मात् क्रियैव प्रधाना ऐहि-
 कामुष्मिकफलप्राप्तिकारणमिति स्थितम् । 'इति जो उव-
 पसां सां नयो नामं' ति-इति-एवमुक्तेन न्यायेन यः उप-
 देशः क्रियाप्राधान्यस्यापनपरः स नयो नाम; क्रियानय
 इत्यर्थः, अथ च सम्यक्त्वसामायिकं अनुविधे स्वमा-
 यिकं देशविरतिसर्वाधरतिसामायिकद्वयमेवेच्छति क्रिया-
 त्मकत्वादस्य, सम्यक्त्वसामायिकधुतसामायिके तु तदर्थ-
 मुपादीयमानत्वाद्प्रधानत्वाच्चच्छति, गुणभूतं चच्छतीति
 गाथार्थः ॥ १०५४ ॥ उक्तः क्रियानयः । इत्थं ज्ञानाक्रियान-
 यस्वरूपं ज्ञान्वाऽत्रिदितनद्विप्रायो विनयः संशयापन्नः
 सञ्जाह-किञ्च तत्त्वं ?, पक्षद्वयेऽपि युक्तिसम्भवात्,
 आचार्यः पुनराह-‘सव्वेसिं पिं गाहा । अथवा-ज्ञानाक्रिया-
 नयमनं प्रत्येकमधिधात्याधुना स्थितपक्षमुपदर्शयञ्जाह-
 त्वेसिं पि नयाणं, बहुविधवत्त्वयं निमाभित्ता ।
 तं मव्वनयविसुद्धं, जं चरणगुणद्विओ साह ॥१०५५॥
 सर्वेषामपि मूलनयनानाम्, अपिशब्दात्-तद्देवानां च
 नयानाम्-द्रव्यास्तिकादीनां बहुविधवत्त्वयतां सामान्य-
 मेव विशेषा एव उभयमेव वाऽनपक्षमित्यादिरूपाम् । अ-
 थवा-नामादीनां नयानां कः कं साधुमिच्छन्तीत्यादिरूपां
 निशम्य-धृत्वा तत् सर्वनयविशुद्धं-सर्वनयसम्मतं व-
 क्षनं यस्वरणगुणस्थितः साधुः, यस्मात् सर्वनया एव
 भावनिक्षेपमिच्छन्तीति गाथार्थः । आह० ।
 'अंते' इत्यन्तदशयञ्जाह-
 अंति ति पुव्वभणियं,तेसां चिय भणइ किं पुणो भणियं ।
 सव्वत्थ सोऽणुवत्तह,भणियं चादिप्पउत्तो ति ॥३५६७॥
 अणुवत्तत्थमेव य, तग्गहणं नाणुवत्तत्तादेव ।
 अणुवत्तते विधओ,जमिह कया किं तु जसैण ॥३५६८॥
 'अंते'इति पदं पूर्वमेव भणितं व्याख्यतम्, इति नेह व्या-
 ख्ययंतं तिनैव कारणेन-तेनैव हेतुना तदि परं भवति-यद्
 पूर्वमेवेदं भणितम्, तदि किं पुनरपीह भणितं सूत्रकृता ?-
 ननु सर्वेषु सूत्रान्तं यावदनुवर्तते एवासौ,भणितं चान्यत्र-
 'आदौ प्रयुक्ताऽर्थः सर्वत्रानुवर्तते' इति । गुरुगह-सत्यमे-
 वैतत्, सूत्रान्तं यावदनुवर्ततेनार्थमेव तस्य भवन्तशब्दस्य
 ग्रहणं तद्ग्रहणमादौ कृतम्, केशलं, नाभुवर्तनादेव-नानु-
 वर्तनमात्रादेव यस्मादधिकृता विधयोऽनुवर्तन्ते भवन्ति, कि-
 न्तु यत्नेन कृतेन तं भवन्ति, तथा चोक्तं परिभाषासु-

‘ अनुवर्तन्ते च नामविधयो न चानुवर्तनादेश भवन्ति, किं तर्हि ? यन्नाद् भवन्ति । न चायं यत्नः, यत् तस्यानुस्मरणार्थं पुनरुच्चारणमिति ।

अथवा, पुनस्तद्गणनं समाधानान्तरप्रथमाह—

अहवा समत्तसामा—इयकिरिञ्चो तच्चिर्मोहसन्धाए ।
तस्माद्भारनिव—त्तणाइकिरियंतराभिमुहो ॥ ३५६६ ॥
जं च पुरा निदिहं, गुरुं जहावासयाई सव्याई ।
आपुच्छिउं करिजा, तयणण समत्थियं होइ ॥३५७०॥
सामाहयपञ्चपण—वयणो वाऽयं भदंतसहो ति ।
सञ्चकिरियावसाणे, भणियं पञ्चपणमणोणं ॥३५७१॥

अथवा—समाप्तप्रस्तुतसामाहयकप्रतिपत्तिक्रियस्तन्मालिन्य-विश्रांङ्गहतास्तस्य सामाहयकस्य येऽतिचारा-मालिन्य-प्रकारस्तथां यद् निवर्तनादिरूपं क्रियान्तरम् । आदिशब्दाद्-निन्दागर्हाक्रियान्तराप्रहः, तदभिमुखः पुनरपि भदन्त-शब्दमुच्चारयति विनयः इति शेषः । यच्चहैव पुन-पूर्वं निर्दिष्टं यथा गुरुमापृच्छथ सर्वाण्यवश्यकानि कुर्याद् धि-नेयः । तदनेन पुनरपि भदन्तशब्दोच्चारणेन समर्थित भवति । पूर्वं ह्यनेन भदन्तशब्दोच्चारणाद् गुरुमापृच्छथ सामाहयकावश्यकं प्रतिपन्नम् । इदानीं तु तदनीचरप्रतिक्रम-णावश्यकं पुनरपि तदुच्चारणात् तमापृच्छथ कुर्यता य-थाकार्थः समर्थितो भवतीति । अहवा— भवतः पृष्ठा य-त् पूर्वं कर्तुमारब्ध सामाहयकं तदिदानीं कृते—समर्थितं भदन्त ! मया, इत्येवं सामाहयकाक्रियाप्रत्ययपणवचनोऽयं भदन्तशब्दः । अनेन च गुरुमापृच्छथारब्धानां सर्वासामपि क्रियाणामवसानं गुरोः प्रत्ययणं—निवर्तनमवश्यं विधेयमि-त्येतच्च भणितं भवति ।

अथ ‘ पडिक्कमामि ’ इत्यादिक्रियाव्याख्यानार्थमाह—

नेयं पडिक्कमामि, ति भूयमावज्जं निवत्तामि ।
ततो य जा निवत्ती, तदणुमइञ्चो विरगणं जं ॥३५७२॥
निंदामि ति दुगुंछे, गरिहामि तदेव तो कञ्चो भञ्चो ? ।
भणणइ सामण्णत्था, भण इहं विसेसत्था ॥ ३५७३ ॥
जइ गच्छइ ति गो स—प्पइ ति सप्पो समे वि गच्छथे ।
गम्मइ विसेसगमणं, तह निंदागरहणत्थाणं ॥३५७४॥

‘ प्रतिक्रमामि ’ इत्यस्य व्याख्यानं ह्ययम् । किम् ? इत्याह—
‘ भूतसावद्ययोगाद् निवर्तेऽहम् ’ इति प्रेरकः पृच्छति—भूत-सावद्ययोगस्याभिविक्तत्वात् का नामेदानीं ततो निवृत्तिः ? इत्याह—यत् तदनुमतेद्विरमणं, न पुनस्तत्करण-कारणा-भ्याम्, तयारासंबन्धेन विरमणायोगादिति । ‘ निन्दामि ’ इति काऽर्थः ? ‘ जुगुप्से-आत्मानमतीतसावद्ययोगकारिण-म् ’ इति संबन्धं वक्ष्यति । ‘ गरिहामि ’ इत्यनेनाप्येतद्वोक्तं जुगुप्स इति । आह—ततस्तर्हि कुतो निन्दा-गर्हयोरर्थतो भेदः, द्वयोरपि जुगुप्सार्थत्वात् ? । भण्यतेऽर्थात्तरम्—सा-मान्यार्थाभेदोऽपि विशेषार्थो विशेषवदर्थभिधायक इष्टो गर्हाशब्द इति । यथा गच्छतीति गौः, सर्पतीति सर्पः, इत्यनयोः समानोऽपि मस्यर्थे द्वयोरपि विशेषवदर्थं गमनं

गम्यते—प्रतीयते तथा निन्दा-गर्हार्थयोरपि विशेषरूपत्वं वक्ष्यतीति ।

तदवाह—

सपञ्चकस्वदुगंछा, तह निंदामि ति गम्मए ममए ।
गुरुपञ्चकस्वदुगंछा, गम्मइ गरिहामि संहरणं ॥३५७५॥
‘ तह ’ ति—यथा गो-सर्पयोरगमनस्य सामान्यतोऽभेदोऽपि विशेषतो भेदो दृष्टस्तथा निन्दा-गर्होर्भिधेयस्यापि जुगु-प्सार्थस्य विशेषतो भेदोऽस्ति, तथाहि—या स्वप्रत्यक्षा-ऽऽत्मसाक्षिकी जुगुप्सा सा समये सिद्धान्ते ‘ निन्दामि ’ इत्यनेन गम्यते-अवबुध्यते, या तु गुरुप्रत्यक्षा गुरुसाक्षिकी जुगुप्सा सा ‘ गर्हामि ’ इत्यनेन शब्देन गम्यते इति ।

अथवा—एकार्थयोरपि निन्दा-गर्हयोरप्रहणं भृशा-ऽऽद-रार्थमाह न विरुध्यते इति दर्शयन्नाह—

एगन्थोभयगहणं, भिमादरन्थं च जमुदियं होइ ।
कुच्छामि कुच्छामि, तदेव निंदामि गरिहामि ॥३५७६॥
भिसमायरञ्चो व पुणो, पुणो व कुच्छामि जमुदियं होइ ।
पुणरुत्तमणन्थं वे—ह नाणुवादादराईसुं ॥ ३५७७ ॥

एकार्थं च तदुभयं च निन्दा-गर्हालक्षणमेकार्थोभयं तस्य प्रहणमेकार्थोभयप्रहणं, तदपि चह भृशाद्वार्थं न विरुध्यते । ततश्च ‘ कुच्छामि कुच्छामि ’ इत्यनेन यदुक्तं भवति, ‘ नि-दामि गरिहामि ’ इत्यनेनापि तद्वोक्तं भवतीति भृशमत्य-र्थम्, आदरतो वा पुनः पुनरेव ‘ कुच्छामि ’ इति यदुक्तं भवति-इदमुक्तं भवतीत्यर्थः । न चेहानुवादादरादपु पुनः पुनरपि प्रत्युक्तमपि वचः पुनरुक्तमनर्थकं वा भवतीति ।

अथ ‘ निंदामि गरिहामि ’ इत्यनयोः कर्मपदसंबन्धना-धेमाह—

किं कुच्छामप्पाणं, अईयमावज्जकारिणममणं ।

अत्ताणमयणसहवा, मावज्जमईयजोगं ति ॥३५७८॥

किं ‘ कुच्छामि ’-जुगुप्से ? इत्याह—आत्मानं निज जीवम् । कथंभूतम् ? अतीतसावद्ययोगकारिणम् । अत एवाह्वाप्यम-प्रशंसनीयम् । अथवा—अत्राणं-संसारं निपततामशरणाम्, अनेन वाऽनादिकालात् सातत्यभवनप्रवृत्तमतीतसावद्ययोगं ‘ कुच्छामि ’ जुगुप्से, भवहेतुत्वात्, सर्वविरतिसामाहयक-स्यैव भवाध्यां निमज्जतां प्राणन्वार्दिति ।

अथ ‘ व्युत्सृजामि ’ इति सूत्रस्य चरमावयवं संबन्धयन्नाह-
विविहं विसेमञ्चो वा, भिमं भिरामि ति वोभिरामि ति ।

छंइमि ति जमुत्ते, तमेव ममईयमावज्जं ॥ ३५७९ ॥

विशब्दो विविधार्थो विशेषार्थो वा, उत्पद्यस्तु भृशार्थः, ततश्च विविधं विशेषतो वा भृशमत्यर्थं ‘ सृज ’ विसेमं, सृजामि-त्यजामीति यदुक्तं भवति । कम् ? इत्याह—तमे-वतीतसावद्ययोगम् । ‘ व्यवसृजामि ’ इति-वाऽवशब्दोऽधः शब्दार्थे, विशेषणार्थः सृजामि-ति गामि व्यवसृजामीति । आह—नन्वेवं सावद्ययोगपरित्यागात् ‘ करामि भदन्त ! सामाहयकम् ’ इति सावद्ययोगनिवर्तनमुच्यते, तदन्तरे ‘ व्युत्सृजामि ’ इत्युक्तं तत्सावद्ययोगनिवर्तनं त्यजामि ’ इति वैपरीत्यमापद्यते । तन्न । कुतः ? इत्याह—

मंसाहविरमणाञ्चो, जहइ भणियम्मि वोभिरामि ति ।

तत्पण्डिवक्त्राभ्यां, गम्मह सामाह्वयं वेवं ॥ ३५८० ॥

यथेह मांसादिविरमणादनन्तरं ' व्युत्सृजामि ' इति भगि-
ते तत्प्रतिपक्षत्यागां मांसभक्षणनिवृत्तिरूपो गम्यते-अवसी-
यते-तथा संबन्धवहादर्शनात्, प्रस्तुतसामाह्वयकेऽप्येवमेवा-
द्यगन्तव्यम् । इदमुक्तं भवति-यथा 'मंसं सुगाह्य पञ्चक्या-
मि जावज्जीथाप चउर्ध्वह निविहणं मरणं वायाप का-
एणं न भुजामि, न भुजायामि, योस्रगामि ' इति मांसाव-
रमणादनन्तरं ' व्युत्सृजामि ' इत्युक्तं 'मांसादिभक्षणरूपं त-
द्विपक्षं त्यजामि ' इति गम्यते. एवमिहापि 'तस्मिन् भते !
पांडकमामि निन्दामि गरिहामि अप्पाणं ' इत्येतत्पर्यन्तेन
सुवर्णं यत् सर्वसावद्ययोगप्रत्याख्यानमुक्तम्, तदनन्तरं
' व्युत्सृजामि ' इत्युक्तं ' तद्विपक्षरूपं सावद्ययोगाविरमणं
त्यजामि ' इति गम्यते इति ।

अथ कः पुनः सर्वसावद्ययोगप्रत्याख्यानरूपस्य सामाह्व-
यस्य विपक्षः ? इत्याशङ्क्य तदुपदर्शनार्थमाह—

सम्मत्ताह्वयं तं, मिच्छताईणि तद्विवक्त्रो य ।

ताण विवक्त्रो गम्मह, पभासिणं वामिरामि ति । ३५८१ ॥

तच्च सामाह्वयं ' सामाह्वयं च विविहं सम्मत्तसुय त-
हा चरितं च ' इति वचनान् सम्यक्त्वभ्रुताद्यात्मकम् । त-
तश्च मिथ्यात्वा-ऽज्ञाना-ऽविरतयस्तद्विपक्षोऽवसेयः । ततः
' व्युत्सृजामि ' इति प्रभाषितं तेषां मिथ्यात्वादीनां विस-
र्गस्यागो गम्यते इति ।

तद्वे ' निन्दामि गर्हामि व्युत्सृजामि ' इति क्रियात्रयस्य
विषयविभागां दर्शितः । अथवा—अतीतसावद्ययोगप्राय-
श्चित्तसंग्रहार्थमिदं क्रियात्रयार्थान् दर्शयन्माह—

अहवा तिच्छियमाव-अयोगपच्छित्तमंगहत्थाय ।

संखेवत्रो विहाणं, निन्दामिच्चाइमुत्तम्मि ॥ ३५८२ ॥

निंदा-गरहगहणा-दालोयणा-पडिक्कमोभयगहणं ।

हाइ विवगाईणं, छेयंताणं विसग्गाओ ॥ ३५८३ ॥

अथवा—अतीतकान्तसावद्ययोगप्रायश्चित्तस्य संक्षेपतः सं-
ग्रहार्थं ' निन्दामि ' इत्यादिस्त्वंऽभिधानमिति । तच्च
प्रायश्चित्तम् । " अलोयणपडिक्कमणे, मीस विवेगं तहा वि-
उस्सग्गं । तव छेय मूल अणव-दुया य पारंत्तए चव ॥ १ ॥ " इति
वचनाद् दर्शयिष्ये । तत्र निन्दा-गर्हयोर्ग्रहणादालो-
चनप्रतिक्रमणाभयलक्षणस्याद्यप्रायश्चित्तत्रयस्य ग्रहणम्,
' व्युत्सृजामि ' इति विसर्गग्रहणात् पुनर्विवेकादीनां
छेदान्तानां चतुर्णां प्रायश्चित्तभेदानां ग्रहणं भवति ।
मूलाद्यस्तु त्रयः प्रायश्चित्तभेदा इह न संभवन्ति, तेषां
चारित्र्यास्तीर्णजन्तुविषयत्वात् । इह तु प्रतिपक्षचारित्र्य-
स्वप्रकर्मादिति तावद् वयप्रवगच्छामः, तस्त्वं तु क्वलि-
नो बहुभुता वा विदन्तीति । तद्वे व्याख्यातं सामाह्वयकस्त्वं-
प्रम् । तद्व्याख्याने चार्वाकानांऽनुगमः ।

ततः पूर्वोक्तमुपसंहरन्नुत्तरनयद्वारसंबन्धनार्थमाह—

एवं मुत्ताणुगमो, सुत्तआसो सुयन्थजुत्ती य ।

भणिया नयाणुजोग-दारावमरेऽधुणा ते य ॥ ३५८४ ॥

अत्थाणुगमं चिय, तेण जहासंभवं तहिं चव ।

भणिया तहावि पत्थुय-दारासुत्तथमुसंहं ॥ ३५८५ ॥

एवमुक्तप्रकारेण सूत्रानुगमः, सूत्रालापकानां च व्याप्तो नि-
क्षेपः, सूत्रार्थयुक्तिश्च-सूत्रस्पर्शिकानुर्युक्तिश्चेत्यर्थः, भणितः-
प्रतिपादितः । विशेषः । (सामाह्वयके नथौ ज्ञानाक्रियात्मकौ
ज्ञानक्रियादिशब्देषु)-नवरमज्ञाननयः, अयं चतुर्विधः सम्य-
क्त्वादिनामाह्वयके सम्यक्त्वसामाह्वयके भ्रुतसामाह्वयके व-
द्यति, अस्य ज्ञानात्मकत्वात्, देशविरतिसामाह्वयकसर्ववि-
रतिसामाह्वयके तु नच्छति तयोस्तत्कार्यत्वात् गुणकृते वा
इच्छति । उक्तो ज्ञाननयः । (आ० म०) क्रियानयः सम्यक्-
त्वादिकं चतुर्विधं सामाह्वयिकं देशविरतिसर्वविरतरूपसा-
माह्वयकद्वयमेवच्छति क्रियाप्रधानत्वात्स्य, सम्यक्त्वं सामा-
ह्वयिकं तु तदर्थमुपादीयमानत्वेनाप्रधानत्वात्तच्छति गुणभूत
या इच्छतीति । आ० म० १ अ० ।

(७८) आलोचनादीनि सामाह्वयकवत एव भवन्तीति अत-
स्तत्प्रश्नोत्तरपूर्वं फलमाह—

सामाह्वयं भन्ते ! जीवे किं जणयइ ? सामाह्वयं माव-
अजंगविरई जणयइ ॥ ८ ॥

ह भदन्त ! सामाह्वयकेन—समत्तारूपेण जीवः किं जन-
यति । गुरुराह—ह शिष्य ! सामाह्वयकेन सावद्ययोग-
विरतिं जनयति कर्मबन्धकारणभ्यः सपापमनोवाक्काययो-
गेभ्यो विरतिं पञ्चाशिवर्त्तनां जनयति ॥ ८ ॥ उक्तं २६ अ० ।
सावद्ययोगविरतिप्रधाने आवश्यकस्य प्रथमं अध्ययनवि-
शेषः, पा० । " सामाह्वयस्य विवृतिं, कृत्वा यद्वाप्तमिह
मया कुशलम् । तेन खलु सर्वलोकं, लभतां सामाह्वयिकं पर-
मम् ॥ १ ॥ यस्माज्जगाद् भगवान्, सामाह्वयकमेव निरुपमा-
पायम् । शारीरमानसाने—कटुःखनाशस्य मोक्षस्य ॥ २ ॥ "
आ० म० १ अ० ।

राज्यादिवानपूर्वकं च जगद्गुरुः सामाह्वयिकं प्रतिपन्नवानिति
तत्स्वरूपानुरूपणमाह—

सामाह्वयिकं च मोक्षाङ्गं, परं सर्वज्ञभाषितम् ।

वासीचन्दनकल्पाना-गुणमन्तन्महात्मनाम् ॥ १ ॥

समस्य-रागद्वेषकृतवैषम्यवर्जितस्य भावस्याऽऽयां लाभः स-
मायः स एव सामाह्वयिकं चारित्रं तच्च चशब्दात्-ज्ञानदर्शने च ।
यदाह—"सम्यग्दर्शनज्ञानचारित्र्याणि मोक्षपादाः" अवधारणा-
द्वा चशब्दस्य, सामाह्वयिकमेव तनु परपरिकल्पितं कुशलचित्त-
म् । अथवा-चशब्दः पुनरर्थः तस्यैव प्रयोगः, इह भगवता
राज्यदानमहादानादीनि कृतानि सामाह्वयिकं पुनस्तेषु मोक्षा-
ङ्गम्-निर्वाणकारणम् । नन्वेवं ज्ञानादीनां तदकारणत्वं स्पष्ट-
दित्यत आह—परं प्रधानमनन्तरमित्यर्थः, ज्ञानादीनां हि
सामाह्वयिककारणत्वेन मोक्षकारणत्वम्, यदाह—"शाखाह्वय-
स्म शाखं, हुज्जइ शाखापवत्तए चरणं " ति तत्किं स्वमति-
विकल्पितं नात आह-सर्वज्ञभाषितम् । अथवा-कथमिदमव-
मितमिति चेदत आह—यतः सर्वज्ञभाषितं समस्ताविर-
णीतम् । मोक्षादयो हि भाषा अतीन्द्रियास्ते च सर्वविद्वज्ज-
नावस्यो एव भवन्ति प्रमाणांतरस्य तेष्वप्रवृत्तः । एतच्च

किं सर्वेषां भवति नत्याह-वासी-लोहकारोपकरणविशेषः, वासीव वासी अपकारकारी तां चन्दनमिव-मलयजमिव दुष्कृतनक्षत्रहेतुतयापकारकत्वेन कल्पयन्ति मन्यन्ते वा-सीचन्दनकल्पाः, यदाह-“ यो मामपकरोत्येष, तस्मै-नोपकरोत्यसौ । शिगामोक्षाद्युपायेन, कुर्याण इव नी-रुजम् ॥ १ ॥ ” अथ वास्यामपकारिणि चन्दनस्य कल्प इव छेद इव य उपकारित्वेन वर्तन्ते ते वासीचन्दनक-ल्पाः, आह च-“ अपकारपरंऽपि परं, कुर्यान्न्युपकारमेव हि महान्तः । सुरभीकरोति वासी, मलयजमपि नक्षमाणमाप ॥१॥ ” वास्यां वा चन्दनस्यैव कल्प आचारां येषां ते तथा । अथवा-वास्यां चन्दनकल्पाः-चन्दनतुल्या ये ते तथा, भाष-ना तु प्रतीतैव, तथा वासीचन्दनकल्पानामुक्तमभिहित-मातेर्नान्येषामन्तस्सामायिकम् केषामिव विशुषणानामित्या-ह-महात्मनाम्-उत्तमसत्त्ववतामिति ।

सामायिक फलतः स्वामितश्च निरूपितम् । अथ स्वरूप-तस्तेद्व निरूपयन्नाह । अथवा-मोक्षाङ्गं सामायिकं यत् आह-

निरवद्यमिदं ज्ञेय-मेकान्तेनैव तत्त्वतः

कुशलाशयरूपत्वात्, सर्वयोगविशुद्धितः ॥ २ ॥

निर्गतम् अथवाद्-गर्हितकर्मणां हिमादिकोधादेरिति नि-रवद्यं स्वरूपेणैव सामायिकं ज्ञेयं-ज्ञातव्यम् । एकान्तेनैव-स-र्वथैव न पुनरंशेनापि सावद्यं तथाविधस्य तस्याविशुद्ध-त्वात्, यदाह-“ पडिमिडंसु य देम, विद्विपसु य ईसिराग-भावात्म । सामाहयं असुजं, सुजं समयाण दोरहं पि ॥१॥ ” तत्त्वतः-परमार्थतां ननुपवागवृत्त्या उपचरितं ह्यवस्तु त-त्कार्याकरणात् । कुत एतदेवमित्याह-कुशलाशयरूपत्वात् शुभाभिन्नधिस्वभावतस्तस्य सर्वथा निरवद्यत्वाभावे हि-कुशलाशयस्य न स्यादिति ननु । ज्ञानदर्शनयोरप्येतदस्ती-त्याह-सर्वयोगविशुद्धितः-समस्तमनोव्याक्रीयत्यापागशुद्धि-भावाज्जहि ज्ञानादिषु योगविशुद्धिरस्तीति ।

अथाङ्गरूपसामायिकविलक्षणं शाक्यपरिकल्पितं कुश-

लचित्तं मोक्षाङ्गतया निरपद्यन्नाह-

यत्पुनः कुशलं चित्तं, लोकदृष्ट्या व्यवस्थितम् ।

तत्तर्थादार्ययोगेऽपि, चिन्त्यमानं न तादृशम् ॥ ३ ॥

सामायिकं तावत् मोक्षाङ्गं, तत् पुनर्यदित्युद्देशं पुनरिति विशेषणार्थः, कुशलं-शुभं चित्तं-मनः, किं तत्त्वतः कुशलं नत्याह-लोकदृष्ट्या सामान्यजनदर्शनेन-लोकान्तरजनद-ृष्ट्या तु तस्य चिन्त्यमाणस्य कुशलाभासतैव व्यवस्थितम्-प्रतिष्ठितम्, तच्चित्तम्, 'तथ' इति तथाविधस्य सामा-न्यबुद्धिजनसंभतस्योद्धार्ययोगोद्धारताया योगः-संबन्धः त-दौद्धार्ययोगस्तत्रापि, आस्तां तदयोगोऽपि चिन्त्यमानं-चिन्त्यमाणम्, न-नैव तादृशं-सामायिकसदृशम् । य-त्किल सामायिकादधिकतया समस्तं परेषां तद्विचार्यमाणं तत्सममपि न भवतीति कथं तन्मोक्षाङ्गमिति ।

अथ तद्व मायापुत्रीयकल्पितं कुशलचित्तमुपदर्शयन्नाह-

मय्येव निपततेतज्, जगद्दुश्चरितं यथा ।

मत्सुचारित्रयोगाच्च, मुक्तिः स्यात्सर्वदेहिनाम् ॥ ४ ॥

मयीति अनिन बोधिसत्त्व आत्मानं निर्दिशति-एवशाब्दाऽ-वधारणे, तेन मय्येव न पुनः परत्र निपततु-नितरासा-पद्यताम् एतन्प्रतिपाणिप्रत्यक्षमस्मै सांसारिकासुखकार-णं जगतां-प्राणिनां दुश्चरितं-हिमादिनिबन्धनं कर्म जग-द्दुश्चरितं, यथान्युपदर्शनार्थः तस्यैव संबन्धः तत्तर्थादार्य-योगेऽपि चिन्त्यमानं न तादृशं यथा एतन्मय्येवत्यादि, तथा मत्सुचारित्रयोगात्-मयीत्याहिमादिसदनुष्ठानसंबन्धावशब्दः-समुच्चय, मुक्तिः-मोक्षः स्याद्-भवेत् सर्वदेहिनां-सकलसंसा-रिणामांतं कुशलाचक्षामिति ।

कस्मादिदं तर्थादार्ययुक्तमपि न सामायिकसदृशं भवती-त्याह-

असंभवीदं यद्वस्तु, बुद्धानां निर्वृत्तिश्रुतेः ।

संभवित्वे त्वियं न स्यात्, तत्रैकस्याप्यनिर्वृत्तौ ॥ ५ ॥

असंभवि-न संभवनस्वभावम् इदमनन्तरादिनं यद्-य-स्माद्वस्तु अन्यकृतकर्मणाऽभ्यत्र संबन्धलक्षणाऽर्थः, कुत-इत्याह-बुद्धानां-बोधिसत्त्वानां निर्वृत्तिश्रुतनिर्वाणगमनश-यणान् तदागमं, तथाहि-“गङ्गाचारालकासमा बुद्धा निर्वृता” इ-ति तदागमः । अयमभिप्रायो यदि जगद्दुश्चरितं बुद्धे न्यपतिष्य-त्तदा तस्य निर्वाणं नाभियिष्यत्, इष्यते च तत्संयत्यसंभवीदं-वस्तु । एतदेवाह-संभवित्वे तु भवनस्वभावत्वे पुनरस्य व-स्तुन इयं स्तूयमाना बुद्धनिर्वृत्तिर्न स्यात्-न भवेत्तत्र तेषु जी-प्रस्तु मध्य एकस्यापि जगत आस्तां बुद्धनामनिर्वृतावनि-र्वाणं सति अतोऽसंभवित्वादस्य वस्तुन एतत्कुशलचित्तं न सामायिकसदृशमिति ।

यदि सामायिकसदृशं नैवं चित्तं तर्हि किंविधमिदं-मित्याह-

तदेवं चिन्तनं न्यायात्, तत्त्वतो मोहसंगतम् ।

साध्ववस्थान्तरं ज्ञेयं, बोध्यादेः प्रार्थनादिवत् ॥ ६ ॥

तदिति-यस्मादसंभवीदं वस्तु तस्माद्वमनन्तरादिनं म-य्येवत्यादिचिन्तनं ध्यानं न्यायाद्युपदर्शनादसंभवित्वलक्षणा-च्च यावत्त्वतः परमार्थचिन्तायां मोहसङ्गते-मोहनीयकर्मोद्-यानुगतम्, मोहोद्धार्याभावेऽहं समस्तविकल्पोत्कालकावर्जित-मेव चित्तं भवति । सरागावस्थायां पुनः स्यादप्येवंविधं चि-त्तं साधुता च तस्य स्यादित्याह-साधु-शाभनमनन्तरा-दिनं प्राणिधानमवस्थान्तरं सरागावस्थायां न पुना राग-क्षयं ज्ञेयं-ज्ञातव्यम् । किंविदित्याह-बोध्याद्वाराग्यबोधि-लाभादेरादिशब्दात्-समाधिपरपरिग्रहः, प्रार्थनादिवत्-या-ज्जादि यथा । यदाह-‘ आरुगबोदिलामं, समाधिवरमुत्तमं दितु’ आदिशब्दाद्-अर्हदाद्वारागपरिग्रहः, यदाह-‘आरहंत-सु य रागां, रागो साहसु बंधयारिणु । एत पसत्थो रा-गां, अज्जलरागाण साहृणं ॥ १ ॥ ’ अयमभिप्रायो यद्यपि प्रार्थनीयानामर्हतां धीतरागतया बोधिलाभादिदानमसंभवि-तथापि रागघनो भगवन्सु भक्तिमावद्यतो भावात्कर्पादं साध्वेव । आह च-‘ भासा अमरुचमोसा, नवरं भसीये भासिया एसा । नहु खीणपज्जदासा, देति समाहिं च बोधिं च ॥१॥ ’ यदि च मोहसंगतमप्यौद्धार्यमात्रापेक्षया मय्येव-त्यादिचिन्तनमवद्यं स्यात्तदेतदनवद्यतरं भविष्यति, यथा

“अन्धादीनां यद्ब्रह्म-मास्तां मय्येव तत्सदा । मदीयज्ञानयोगाच्च, चेतन्यं त(बु)धां सर्वदा ।” अथैतद्संभवान्माहसंगतमिति चेदितरत्राप्यसंभविष्यं तुल्यमेवेति । अस्य च श्लोकस्य प्रथमपादमन्यथाऽपि पठन्ति । तद्यथा—‘एवं च चिन्तनं ह्यतदि’ति, अर्थस्तु प्रकट एवेति ।

यदापि व्याघ्रादः स्वकीयमांसदानादावतिकुशलं चित्तं परेण्यते तदापि सामायिकापक्षया अस्माध्वनिं दर्शयन्नाह—

अपकारिणि सद्बुद्धि-विशिष्टार्थप्रमाधनात् ।

आत्मम्भरित्वपिशुना, तदपायानपाक्षिणी ॥ ७ ॥

अपकारिणि-अपकरणशीलं बुद्धमांसभक्षकं-व्याघ्रादौ बुजने वा विषयभूते सन्-शोभनोऽयमिति बुद्धिः-मतिः सद्बुद्धिः कुत इत्याह-विशिष्टार्थस्य-पीडोत्पादकतया कर्मकक्षकर्मनसहायककरणतः सकलशरीरनिवृत्तिहेतुभूतसर्वज्ञानासौधशिखरारोहणलक्षणस्य प्रधानवस्तुनः प्रसाधनं-निष्पादने विशिष्टार्थप्रसाधनं तस्माद्या सद्बुद्धिः, सा किमित्याह-आत्मानमेव न परं विभक्ति-पुष्पातीत्यात्म-भरिस्तद्भावं पिशुनयति शुचयतीत्यात्मभरित्वपिशुना, कुतः एतदित्याह-यतोऽसौ तेषां बुद्धशरीरापकारिणां व्याघ्रादीनां ये अपाया-दुर्गतिगमनाद्यस्तापक्षान इत्येवंशोला तदपायानपाक्षिणी आत्मभरित्वं परापकारानपाक्षित्वं च महद् दूषणं महतामिति ।

प्रकृतमुपसंहरन्नाह—

एवं सामायिकादन्य-दवस्थान्तरभद्रकम् ।

स्याच्चित्तं तत्तु संशुद्ध-ज्ञेयमेकान्तभद्रकम् ॥ ८ ॥

एवमनन्तरोक्तनीत्या मोहसङ्गतत्वाभिधानलक्षणया सामायिकान्मोक्षभवादिमकलभायोपक्षालक्षणान् अन्यद्-अपरं मय्येव निपतन्वित्यादि परपरिकल्पितम्—‘आरुग्वा बाहिलाभमि’त्यादि जैनकल्पितं च चित्तमिति योगः । अवस्थान्तरं योग्यताविशेष एव साभिध्वङ्गतायामेव, न तु केवलित्वं भद्रकं—कल्याणं युक्तमवस्थान्तरभद्रकं स्याद्-द्वैतचित्तं—मनः, तत्तु सामायिकं पुनः संशुद्धः समस्तदोषावयोगाद्धेनोर्ज्ञेय-ज्ञानव्ययमेकान्तभद्रकं-सर्वथैव शोभनमिति । हा० २६ अष्ट० ।

परिहार्यदोषप्रदर्शनेन अधुनोपदेशाभिधित्सयाऽऽह—

मीत्रोदगपडिदुगुल्लिगो, अपडिम्मस्म लवावमपिणो ।

सामाह्यमाहु तस्स जं, जं गिहिमत्तेऽसणं न भुजती २० ।

तथा शीतोदकम्-अप्रासुकोदकं तत्प्रति जुगुप्सकस्य-अप्रासुकोदकपरिहारणः साधो न विद्यते प्रतिज्ञा-निदानरूपा यस्य सोऽप्रतिज्ञोऽनिदान इत्यर्थः, लघं-कर्म तस्मात् ‘अवसपिणो’ति-अवसपिणः यदनुष्ठानं कर्मबन्धोपादानभूतं तत्परिहारण इत्यर्थः, तस्यैवम्भूतस्य साधो-र्यस्मात् यत् सामायिकं-समभावलक्षणमाहुः सर्वज्ञाः, यश्च साधुः गृहमात्रे-गृहस्थभाजने कांस्यपात्रादौ न भुङ्क्ते तस्य च सामायिकमाहुःरिति संशुद्धनीर्यामिति । मू० १ अ० २ अ० २ उ० । त्रिपटकादि समयवृत्तौ पण्डिते, पुं० । दश० ४ अ० ।

आराहणाहुजुतो, सम्मं काऊण सुविहिओ कालं ।

उक्कोसं तिभि भवे, गंतूण लभेज्ज निव्वाणं ॥ २०८ ॥

किञ्च--आराधनया युक्तः--प्रयत्नपरः सम्यक् कृत्वा सुविहितः कालं पुनश्च उत्कृष्टतः--अतिशयंन सम्यगाराधनां कृत्वा श्रीन् भवान् गत्वा निर्वाणं--मोक्षमवश्यं प्राप्नोतीति । एतदुक्तं भवति-यदि परमसमाधानेन सम्यक् कालं करोति ततस्तृतीयं भवेऽवश्यं सिद्धयतीति । आह परः--उत्कृष्टोऽष्टमभाष्यन्तरे सामायिकं प्राप्य नियमात्सिद्धयतीति, जघन्यतः पुनरेकस्मिन्नेव भवे सामायिकं प्राप्य-सिद्धयतीत्युक्तं ग्रन्थान्तरे, ततश्च यदुक्तं श्रीन् भवानतीत्य सिद्धयतीति तदेतन्नाप्युत्कृष्टं नापि जघन्यं ततश्च विरोध इति । उच्यते-अनालीहसिद्धान्तसद्भावेन यत्किञ्चिदुच्यते, यत्तदुक्तं जघन्यत एकेनैव भवेन सिद्धयतीति तद्-अर्थभनागतसंहननमङ्गीकृत्याक्रमं, एतच्च छुवाट्टिकासंहननमङ्गीकृत्याच्यते, छुवाट्टिकासंहननो हि यद्यतिशयनाराधनं करोति ततस्तृतीयं भवे मोक्षं प्राप्नोति । उत्कृष्टशब्दश्चात्रातिशयार्थे द्रष्टव्यो न तु भवमङ्गीकृत्य, भवाङ्गीकरणे पुनरष्टभिरेवात्कृष्टो भवे छुवाट्टिकासंहननः सिद्धयतीति । आद्य० ।

(७६) प्रकीर्णकवार्ताः--

तथा-आहः सामायिकं कुर्वन् ‘दुविहं तिविहेणं’ इत्यादिना सावद्यव्यापारसम्बन्धिकरणकारणे एव निषेधयति, नन्वनुमोदनम्, तथा च सति सामायिकस्थोऽसौ सावद्यव्यापारं मनोवाक्कायानामन्यतरणं केनाप्यनुमोदयन् सामायिकं खण्डयति नयेति ? प्रश्नः, अत्रान्तरम्--सामायिकस्थः आहं मनोवाक्कायैः सावद्यव्यापारमनुमोदयन्नापि सामायिकं न खण्डयति, तद्विषयकधिरन्तरभावात्, यदि च नानुमोदयति तदा भूयो लाभभाग भवतीति ॥७५॥ सेन० उल्ला० । तथा-तीर्थकरणभूतां मिथां भिन्नवाचनत्वेऽपि साङ्गोर्गकत्वे भवति न वा ? तथा सामान्तर्यादिकृतो भेदो भवति न वा?, इति प्रश्नः, अत्रान्तरम्-गणभूतां परस्परं वाचनभेदेन सामान्तर्या अपि कियान् भदस्सम्भाव्यते, तद्वदं च कथाऽद्दमा-म्भोगिकत्वमपि सम्भाव्यत इति ॥ ८६ ॥ सेन० २ उल्ला० । तथा-व्याख्यानवेलायां कृतसामायिका श्राद्धी आदेशमा-र्गणपूर्वकं प्रतिलेखनां करोत्यन्यथा वेति ? प्रश्नः, अत्रान्तरम्--सामायिकमध्ये प्रतिलेखनांशुमार्गं यौक्तिकमिति ॥ १६५ ॥ सेन० २ उल्ला० । तथा-पौषधमध्ये चर्चालापकहु-गिडका वाच्यते न वा ?, इति प्रश्नः, अत्रान्तरम्-सा मनासि वाच्यते, नतु वादस्वरणं, सिद्धान्तालापकगमित्वादिति ॥८०॥ सेन० ४ उल्ला० ।

सामाह्यउवकम्-सामायिकोपक्रम-पुं० । सामायिकम्-आवश्यकप्रथमाध्ययनम्, तस्यानुक्रमः-परिपाटीविशेषः सामायिकं वा अनुक्रमः सामायिकानुक्रमः । सामायिकस्य सामायिके वाऽनुक्रमेण, दश० १ अ० ।

सामाह्यकड-सामायिककृत-पुं० । सामायिकं सावद्ययोगपरिजननिरवद्ययोगांस्वधनस्वभावं कृतं--विहितं देशतो येन स सामायिककृतः । आहिताग्न्यादिदशानां ज्ञान-स्यात्परदस्वम् । तद्वमप्रतिपक्षपौषधस्य दर्शनमनापितस्य

प्रतिपक्षानुभवसम्भवं सामाहिककरयं आसद्यं यद्यत्पूर्वीय-
मुपासकप्रतिमां प्रतिपन्नं, स० ११ सम० । प्रतिपक्षाद्यशि-
क्षात्तनं, पञ्चा० १ विध० । (' उवासगपडिमा ' शब्दे
द्वितीयभागे ११३० पृष्ठ इयं प्रतिमोक्षा ।) (सामाहिकक-
ल्पस्य का क्रिया क्रियत इति ' क्रिया ' शब्दे तृतीयभागे
१५७ पृष्ठ उक्तम् ।)

सामाहिककल्पस्य प्रत्याख्यातभङ्गाः--

रावभिहो० जाव एवं क्यासी-आजीवियां शं भंते ! धेरे
भगवन्ते एवं क्यासी-समखोवासगस्स शं भंते ! सामाह-
कडस्स समखोवस्सए अणुगवेसमाणे केह भंटे अवहरे-
जा,मे शं भंते ! तं भंडं अणुगवेसमाणे किं सयं भंडं अ-
णुगवेसइ परायगं भंडं अणुगवेसइ ? , गोयमा ! सयं
भंडं अणुगवेसइ नो परायगं भंडं अणुगवेसइ , तस्स
शं भंते ! तेहिं सीलव्वयगुणवेरमखपच्चक्खवाणपोमहो-
ववासेहिं मे भंडे अभंडे भवति ? , हंता भवति । से केणं
खाइ णं अट्टेणं भंते ! एवं वुच्चइ सयं भंडं अणुगवेसइ
नो परायगं भंडं अणुगवेसइ?गोयमा ! तस्म शं एवं भवति-
णां मे हिरखे नो मे सुवखे नो मे केसं नो मे दूमे नो मे
विउल्लखणकरयणमणिमोत्तियसंखसिखप्पवाल्लरत्तरय-
णमादीए संतसारसावदेजे, ममत्तभावे पुण से अपरिमाए
भवति,मे तेणइणं गोयमा ! एवं वुच्चइ-सयं भंडं अणु-
गवेसइ नो परायगं भंडं अणुगवेसइ । (सू० ३२८५)

'गर्वाहं' इत्यादि, गौतमो भगवन्तमयमन्नादात् आर्जायि-
काः-गोशालकशिष्या भदन्त ! स्थविरान्-निर्ग्रन्थान् भ-
गवतः एवं-ब्रह्ममार्गमकारमवादिषुः, ब्रह्म ते तान् प्र-
त्यक्षद्विषुस्तद्धौतमः स्वयमेव पृच्छन्नाह- ' समयाचारमगस्स
खं मित्यादि, 'सामाहिककडस्स' ति-कृतसामाहिककस्य-
प्रतिपक्षाद्यशिक्षात्तनस्य, भ्रमणोपाधये हि धावकः सामा-
हिकं प्रायः प्रतिपद्यते इत्यन उक्तं भ्रमणोपाधये आसी-
नस्यति, 'केह' ति-कश्चिदपुरुषः 'भंडं' ति घञ्जातिकं व-
स्तु गृहवासी साधूपाधयवति वा 'अवहरेज्ज' ति-अपहरेत्
'से' ति-स भ्रमणोपासकः 'तं भंडं' ति-तद्-अपहृतं भा-
ण्डम् 'अणुगवेसमाणे' ति-सामाहिकपरिसमाप्तयन-
न्तरं गवेषयन् 'सभंडं' ति-स्वकीयं भाण्डं ' परायगं ' ति-
परकीयं वा ? , पृच्छतोऽयमभिप्रायः-स्वस्ववन्निघ्नान्तस्व-
कीयं सामाहिकप्रतिपक्षौ च परिग्रहस्य प्रत्याख्यातत्वात्स्व-
कीयमतः प्रकः, अवात्तरम्-'सभंडं' ति-स्वभण्डं, 'तेहिं'
ति-तैर्विवाच्यते यथास्योपशमं गृहीतैरित्यर्थः, 'सीलं' त्या-
धि, तत्र शीलव्रतानि--अणुव्रतानि गुणा-गुणव्रतानि विर-
मणानि-रागादिद्विरतयः प्रत्याख्यानं-नमस्कारसंहितादि
यौपधोपकासः--पर्यादतोपकसत्वं तत् एकां हन्तेऽतस्तेः,
इह च शीलव्रतानीमां ग्रहणंऽपि साधयथागावरत्वा विर-
मणशब्दोपासनात् प्रयोजनं तस्या एव परिग्रहस्यापरिग्र-
हतास्मिन्सत्त्वं भाण्डस्याभाण्डतामवनहेतुत्वादिति 'से
भंडं अभंडं भवइ' ति-तद्-अपहृतं भाण्डमभाण्डं भव-
त्यसंखयवहासत्वात् । 'से केणं' ति अथ केन 'खाइ णं' ति-पु-

नः 'अट्टेणं' ति--अथेन--हेतुना 'एवं भवइ' ति--एवंभूतो
मनाधारणामो भवति--'नो मे हिरखे' इत्यादि, हिरखण-
द्विपरिग्रहस्य द्विविधं विविधेन प्रत्याख्यातत्वात्, उक्त-
नुक्तार्थानुसंधगाह--'नो मे' इत्यादि, धने-गणिमादि व-
वादि वा कनकं-प्रतीतं खलानि-ककेतनादीनि मणयः--
चन्द्रकान्तद्वयः मौक्तिकानि शङ्खाश्च प्रतीताः शिलाश्वा-
लानि-विट्टमाणि । अथवा-शिला-मुक्ताशिलाद्याः प्रवा-
लानि-विमादुणि रत्नरत्नानि-पद्मरागादीनि तत् एषां
हन्तस्ततो विपुलानि-धनादीन्यादिर्यस्य स तत्तथा, 'संत'
ति-विद्यमानं 'सार' ति प्रधानं 'सावण्ज' ति-स्वापतेयं
द्रव्यम्, एतस्य च पदत्रयस्य कर्मधारयः, अथ यदि तद्भा-
ण्डमभाण्डं भवति तदा कथं स्वकीयं तद् गवेषयति ?
इत्याशङ्क्याह-'ममत्ते' त्यादि, परिग्रहादिविषये मनावा-
कायानां करणकारणे तेन प्रत्याख्यातं ममत्वभावः, पुनः-
हिरखयादिवपये ममतापरिणामः पुनः अपरिज्ञातः-अप्र-
त्याख्यातो भवति, अनुमन्तरप्रत्याख्यातत्वात्, ममत्वभाव-
स्य चानुमानरूपत्वादिति । म० ८ श० ५ उ० । ('जाया'
शब्दे चतुर्थभागे १४५४ पृष्ठे बहु वक्तव्यं गतम् ।)

सामाहिककल्पद्विह- सामाहिककल्पस्थिति-स्त्री० सामाहिक-
म-संयमविशेषस्तस्य तदेव वा कल्पः करणम्-आचारः सा-
माहिककल्पः । स च प्रथमचरमतीर्थयोः साधूनामल्पकाल-
च्छेदोपस्थापनीयसद्भावात्, मध्यमतीर्थेषु महाविद्वेषु च
यावत्काधिकच्छेदोपस्थापनीयाभावाभावात्, तदर्थं नस्याव-
स्थितिः-मर्यादा सामाहिककल्पास्थितिः । कल्पास्थितिभेदे,
स्था० ३ टा० ४ उ० ।

अथेनामेव यथाक्रमं विवरीषुः प्रथमतः
सामाहिककल्पास्थितिं विवृणोति-

कतिठाणद्धितो कप्पो, कतिठाणोहि अट्टितो ।

वुत्तो धूररजाकप्पो, कतिठाणपतिठित्तो ॥ २८२ ॥

यः किल धूररजाः-अपनीतपापकर्मा सामाहिकसाधूनां
कल्प आचारा भगवद्भिरुक्तः स कान्तु स्थानेषु स्थितः ? ,
कतिपु स्थानेषु अस्थितः ? , कतिस्थानप्रतिष्ठितश्चाहः ? ।

सूरिराह-

चउठाणे ठित्तो कप्पो, छहिं ठाणेहि अट्टित्तो ।

एमो धूररयाकप्पो, दसठाणपतिठित्तो ॥ २८३ ॥

चतुःस्थानस्थितः कल्पः पदसु च स्थानेष्वस्थितस्तदे-
वमेव धूररजाः सामाहिकसंयतकल्पा दशस्थानप्रतिष्ठितः,
केषुचित् स्थित्वा केषुचित्पुनरस्थित्वा; दशसु स्थानेषु प्रति-
ष्ठितो मन्तव्य इत्यर्थः ।

इदमेव व्यक्तीकरणेति-

चउहि ठित्तो छहि अठित्तो, पदमा वितिया ठिता दसविहम्मि।

*वहमाणा णिव्विसगा, जीहिं वहतेउ णिव्विह्मा ॥ २८४ ॥

प्रथमाः-सूत्रक्रमप्रामाण्येन सामाहिकसंयतान्ते सत्त्वेषु
स्थानेषु स्थिताः, पदसु पुनरस्थिताः, गाथायां समस्यर्थे तृ-
तीया । य तु द्वितीयाः-छेदोपस्थापनीयसंयतान्ते दशविधेऽ-
पि कल्पे स्थिताः । पश्चाद्धेन तृतीयचतुर्थकल्पास्थित्याः कल्प-
शब्दार्थमाह-'वहमाणा' इत्यादि । ये परिहारवशुद्धिकं

तपो वहन्ति ते निर्विशमानका, यस्तु तद्व तपो व्यूढं ते निर्विष्टकारिका उच्यन्ते । आह—कानि पुनस्तानि चत्वारि षट् वा स्थानानि येषु सामायिकसंयता यथाक्रमं स्थिता अस्थिताश्चेति ।

अत्रोच्यते—

सिञ्जायरपिंडे या, चाउज्जामे य पुरिमजेट्टे य ।

कृतिकर्मस्म य करणे, चत्तारि अवट्टिया कप्पा ॥२८५॥

‘सिञ्जातरपिंडे’ ति—सूत्रनात् सूत्रमिति शय्यातरांपिण्डस्य परिहरणम्, चतुर्यामः, पुरुषज्येष्ठश्च धर्मः कृतिकर्मणश्च करणमेतं चत्वारः कल्पाः, सामायिकसाधूनामप्यगम्यताः । तथाहि—सर्वेऽपि मध्यमसाधवो महाविदेहसाधवश्च शय्या-तरांपिण्डं परिहरन्ति । चतुर्यामं च धर्ममनुपालयन्ति पुरुष-ज्येष्ठश्च धर्म इति कृत्वा तदीया अप्यार्यिकार्थाश्चरदीक्षिता अपि तद्दिनदीक्षितमाप साधु वन्दन्ते । कृतिकर्म च यथा रा-क्षिकं तऽपि कुर्वन्ति, अत एते चत्वारः कल्पा अवास्थिताः ।

इमे पुनः षडनवस्थिताः—

आचेलककुदेसिय, सपडिकमणे य रायपिंडे य ।

मासं पञ्जोमवणा, छप्येत् ऽणवट्टिता कप्पा ॥ २८६ ॥

आचेलकयमौद्देशिकं स्वर्गतकर्मणा धर्मो राजपिण्डो मास-कल्पः पर्युपणाकल्पश्चेति । षडप्येते कल्पा मध्यमसाधूनां-विदेहसाधूनामनवास्थिताः । तथाहि—याद् तेषां वस्त्रप्रत्यया रागो द्वेषो वा उत्पद्यते तदा अचलाः, अथ न रागोत्पत्तिस्त-तः सचला महामूल्यं प्रमाणानिरिक्तमपि वस्त्रं गृह्णन्तीति भावः । औद्देशिकं नाम—साधुर्जुद्दिश्य कृतं भक्तादिकमाधा-कर्मैत्यर्थस्तदप्यन्यस्य साधारथाय कृतं कल्पते तदर्थं तु कृतं न कल्पते प्रतिक्रमणमपि यद्यतिचारां भवति ततः कुर्वन्ति, अतिचाराभावं न कुर्वन्ति । राजपिण्डे यदि वक्ष्य-माणा दोषा भवन्ति ततः परिहरन्ति, अन्यथा गृह्णन्ति । मासकल्पं यद्येकस्त्रे तिष्ठतां दोषा न भवन्ति ततः पूर्व-कोटीमप्यासते, अथ दोषा भवन्ति ततो मासे अपूर्णे वा निर्गच्छन्ति पर्युपणायामपि याद् वर्षासु विहरतां दोषा भवन्ति तत एकत्र क्षेत्रे आसते, अथ दोषा न भवन्ति ततो वर्षात्रऽपि विहरन्ति । गता सामायिकसंयतकल्प-स्थिताः । ४० ६ उ० ।

सामाह्यचरित्त—सामायिकचरित्र—न० । सावद्ययागविरतिरू-पे चारित्रभेद, म० ८ श० २ उ० । आतु० । औ० ।

सामाह्यचरित्तलद्धि—सामायिकचरित्रलद्धि—स्त्री० । साव-द्ययागविरतिरूपस्य चारित्रस्य लब्धी, म० ८ श० २ उ० ।

सामाह्यजम्भयण—सामायिकाध्ययन—न० । आवश्यकश्रुतस्क-न्धस्य सामायिकप्रतिपादकं प्रथमं अध्ययनं, विशेष० । अनु० । आ० म० । आ० चू० । (अत्र वक्रव्ययम् ‘सामाह्य’ शब्द-ऽनुपदमवोक्तम् ।)

सामाह्यपडिमा—सामायिकप्रतिमा—स्त्री० । ‘वरदंसणवयजुनां, सामाह्यं कुणइ जे उ संक्रासु । उक्राभेण तिमानं, एसा सा-माह्यपडिमा ॥१॥ इत्येवं रूपायां तृतीयायामुपासकप्रतिमा-याम्, उपा० १ अ० । श्रीन्मासानुभयकालमप्रमसः पूर्वोक्तप्रति-मात्तुष्टानसहितः सामायिकमनुपालयतीति । ४० २ अधि० ।

सामाह्यपय—सामायिकपद—न० । सामायिकप्रतिपादके पदे अनु० ।

सामाह्यसंजय—सामायिकसंयत—पुं० । सामायिकं सर्वसाव-द्याविरतिरूप तत्प्रधानाः संयताः सामायिकसंयताः । सा-मायिकाख्यचारित्रप्रधानेषु साधुषु, ४० ६ उ० । (सामायि-कसंयतानां विस्तरतो व्याख्या ‘संजय’ शब्द गता)

सामाग—श्यामाक—पुं० । जुम्भकग्रामस्य बहिः ऋजुपालिका-या नद्यास्तटे उपिते स्वनामक्यां गृहपतौ, यस्य क्षेत्रे वीर-जिनस्य केवलज्ञानमुत्पन्नम् । कश्चि० १ अधि० ६ क्षण । आ० म० । आ० चू० । धान्यभेद, वाच० ।

सामाणिय—सामानिक—पुं० । सकारस्य प्राकृतत्वाद् दीर्घः । स-ञ्चितकृते, आ० म० १ अ० । सञ्चिते, अप्रपिते, “ जस्स सामाणियो अप्पा, संजम नियमं तव । तस्स सामाह्यं होइ, इइ केवलिभामियं ॥१॥ ” विशेष० । समानतया इन्द्रतुल्यतया ऋद्ध्या चरन्तीति सामानिकाः । इन्द्रसमानक्षिपु देवेषु, म० ३ श० १ उ० । स्था० । सामाने—चुतिवैभवादी भवाः सामानिकाः । अध्यान्मादिन्वादिकण । विमानार्धपतिसूर्या-भेदवसहशुचिचिभवादिषु देवेषु, रा० । आ० म० ।

कषामिन्द्राणां क्रियन्तः सामानिकाः—

चउसट्टी मट्टी खलु, छच्च सहस्सा तंहव चत्तारि ।

भवणवइवाणमंतर—जोइसियाणं च सामाणं ॥ ४४ ॥

द० प० ।

धरणस्स णं गागकुमारिंदस्स गागकुमाररणो छ सा-माणियसाहस्सीओ पणत्ताओ, एवं भूयाणंदस्स वि०जाव महाघोसस्स । (सू० ५०६) स्था० ६ ठा० ३ उ० ।

सामाणियपरिमोववणग—सामानिकपर्षदुपपन्नक—पुं० । अ-भ्यन्तरगदिपर्षदुपगतं, जी० ३ प्रति० ४ अधि० ।

सामाय—श्यामाक—पुं० । धान्यविशेष, जे० १ वक्र० ।

सामाय—पुं० । साममति “तन्थ आओ च त्ति तेण सामाओ । अहवा सामस्स आओ” सर्वेषु जीवेषु मैत्री साम भण्यते त-त्र साम्नि आयो गमनं साम्ना वा यो गमने वर्तने स सा-मायः । अथ वा साम्नि आयो—लाभः सामायः । सामायिकं, विशेष० । आ० म० । रा० ।

सामायारी—सामाचारी—स्त्री० । समाचरणे समाचारः, तद्भावः सामाचार्यं तद्व सामाचारी । संख्यवहारे, स्था० १० ठा० ३ उ० । आगमोक्तादंगत्रक्रियाकलापे, म० १ अधि० ।

सामाचारीस्वरूपम्—

सामायारी तिविहा, ओइ दसहा पयविभागे ॥ ६६५ ॥

समाचरणे समाचारः—शिष्टाचरितः क्रियाकलापस्तस्य भावः “गुणवचनब्राह्मणादिभ्यः कर्मणि च” (पा० ५-१-१२४) इति ध्यञ् सामाचार्यं, पुनः स्त्रीत्वविवक्षायाम्—“विह्वीरा-द्विभ्यश्च” (पा० ५-१-४१) इति ङीप्, “यस्योति च” (पा० ६-४-१८४) इत्यकारलोपः, “इलस्तद्धितस्य” (पा० ६-४-१५०) इत्यनेन तद्धितयकारलोपः, परममनं सामाचारी । तत्र सामाचारी त्रिविधा—‘ ओइ दसहा पदविभागे ’ ति-

आघः—सामान्यम् . आघः सामाचारी सामान्यतः सङ्गपा-
भिधानरूपाः, सा चौघनियुक्तिरिति १। दशविधसामाचारी इ-
च्छाकारादिलक्षणार, पदविभागसामाचारी छन्दस्त्राणीति ३।
तत्रौघसमाचारी नवमानपूर्वात् तृतीयाद्वस्तुन आन्वागभि-
धानात्, तत्रापि विंशतितमात्प्राभृतात्, तत्राप्योघप्राभृ-
तप्राभृतात् निर्व्यूढेति । एतदुक्तं भवति—साम्प्रतकालप्रव-
र्जितानां तावदुत्तरपरिज्ञानशक्तिविकलानामायुर्काराद्वाहसम-
पेक्ष्य प्रत्यासर्गीकृतेति । दशविधसामाचारी पुनः षड्विंशति-
तमादुत्तराध्ययनात्खलपतरकालप्रवर्जितपरिज्ञानार्थं निर्व्यू-
ढेति । पदविभागसामाचार्यपि छन्दस्त्रलक्षणाप्रवमपूर्वाद्द्व-
निर्व्यूढेति गाथार्थः । साम्प्रतमाघनियुक्तिर्वाच्यता। आघ० १।
तत्राघसामाचारी तावदभिधीयते, अस्याश्च महाधेवात्
कथञ्चिच्छास्त्रान्तरत्वाच्चादायवाचासौ मङ्गलार्थं संबन्धा-
दित्रयप्रतिपादनार्थं च गाथाद्वयमाह—

अरहंते वंदिता, चउदसपुत्री तहेव दसपुत्री ।

एकारसंगसुत्त-त्थधारए मच्चसाहू य ॥ १ ॥

ओहेण उ निज्जुत्ती, वुच्छं चरणकरणाणुओगाओ ।

अप्पक्खरं महत्थं, अणुग्गहत्थं मुविहियाणं ॥ २ ॥

अर्हन्तो चन्दित्वा चतुर्देशपूर्विणः तथैव दशपूर्विणः, एका-
दशाङ्गसूत्रार्थभारकान् सर्वस्माधुंश्च, एतावन्ति पदान्याद्य-
गाथाम् । द्वितीयगाथाम्पदान्युच्यन्ते—ओघेन तु नियुक्ति-
वच्यं चरणकरणाणुयोगात् अल्पाक्षरं महार्थम् अनुग्रहार्थं
सुविहितानाम् । आघ० । (आघनियुक्तिपदव्याख्यानम्
' आहणिज्जुत्ति ' शब्दे तृतीयभागे १२७ पृष्ठ गतम् ।)
(' चरणपदविवरणं ' ' चरण ' शब्दे तत्रैव तृतीयभागे
१२४ पृष्ठे विस्तरतो गतम् ।) (' करणपदव्याख्यानम्
' ' करण ' शब्दे तृतीयभागे ३५६ पृष्ठ गतम् ।) अ-
नुयोगपदव्याख्यानम् ' अणुओग ' शब्दे प्रथमभागे ३५६ पृ-
ष्ठ गतम् ।) (' अल्पाक्षरमहार्थपदप्रकरणम् ' ' अप्पक्खर ' श-
ब्दे प्रथमभागे ६१४ पृष्ठ गतम् ।) अनुग्रहार्थं सुविहिताना-
मित्यस्यार्थविस्तरः ' आहणिज्जुत्ति ' शब्दे तृतीयभागे १२८
पृष्ठ तथा ' पडिलेहणं (२) इत्यादिगाथाया आघनियुक्ति-
प्रतिलेखनापि एहोपाधिप्रमाणायतनप्रतिसवनाऽऽलोचनावि-
शुद्धिद्वाराणि च सूचितानि ।) (तत्र प्रतिलेखनाद्वारं प-
डिलेहणं ' शब्दे पञ्चमभागे ३३६ पृष्ठ गतम् ।) (अशिवादि का-
रणे पकाराकविहारविचारविषयः ' एगल्लविहार ' शब्दे तृतीय-
भागे १६ पृष्ठ गतः ।)

गठ्यतिमात्रं यावन्मार्गं वहति । क्रोशद्वयं गठ्यतिः । इदा-
नीं तस्य गच्छता विधिरुह्यते—

अत्थंडिलसंकमणे, चलवक्खित्तणुवउत्तमागरिए ।

पडिपक्खेसु उ भयणा, इयरेण विलंबणा लोगं ॥१३॥

स्थण्डिलादस्थण्डलं च संक्रामता साधुना पादौ रजाह-
रणेन प्रमार्जनीयाविति विधिः, मा भूत् सच्चित्तपृ-
थिव्या अचित्तपृथिव्या व्यापत्तिः, तथा च पादयोरसौ
रजाहरणेन प्रमार्जनं करोति । अथ कश्चित्सागारिकः पथि
व्रजनश्चलो भवति, व्याप्तिताऽनुपयुक्तश्चेति । तत्र चलो—
गन्तुं पथि प्रवृत्तः, व्याप्तिता—इलकुलिशशुक्लच्छेदादिद्वयप्रः,
अनुपयुक्तः—साधुं प्रत्यक्षतावधानः, यद्वैच्यविधः सागारि-
का भवति तदा रजाहरणेन प्रमृज्य पादौ याति । ' पडि-

पक्खेसु उ ' इति विसदृशाः पक्षाः प्रतिपक्षाः, असदृशा इ-
त्यर्थः, तेषु प्रतिपक्षेषु भजना—विकल्पना कर्तव्या । एत-
दुक्तं भवति—केषुचित्प्रतिपक्षेषु प्रमार्जनं क्रियते, केषुचित्तु
नैव । तुशब्दो विशेषणार्थः । किं विशेषयति ? प्रतिपक्षेष्वेव
समुदायरूपेषु भजना कर्तव्या, न त्वेकैकस्मिन् भङ्ग इति ।
यदा तु सागारिकः स्थितोऽव्याप्तिता उपयुक्तश्च साधुं प्रति
भवति तदा ' इतरणं ' ति इतरशब्देन रजाहरणनिषद्याच्य-
ते तथा पादौ प्रमार्ष्टि, न रजाहरणं, ' विलंबण ' ति तां
च निषद्यां हस्तेन विलम्बमानां नयति, न तच्छरीरसंस्प-
शनं करोति । कियतीं भुवं यावदित्याह—' आलोयण ' ति आ-
लाकनमालाकां यावत्तद्वर्षाप्रसर इत्यर्थः, अथवा ' इतरणं ' ति
केनाचिदीपप्रदिकेण कार्पासिकेन और्णिकेन वा च्छिरण, शेषं
प्राग्वत्, पश्चात्तं गापयति । अथवा—' इतरणं विलंबणालो-
यं ' ति—प्राक् तावदेकार्पासिकेन विधिरुक्तः, यदा तु इतरणं—
इतरशब्देन साधुं गृह्यते ; तनेतरणं—साधेन सह प्रव्रज-
ना स्थाण्डल्याच्चास्थाण्डल्ये संक्रामता किं कर्तव्यं सा-
धुपुरतः ? इत्याह—' विलम्बणं ' ति—विलम्बना कार्या, मन्द-
गतिना सता स्थाण्डलस्थेन तावत्प्रतिपालनीयं, कियन्ते
कालं प्रतिपालनीयम् ? यावदालोकनं—दर्शनं तस्य सार्थम्य,
अदर्शनीभूते तु स्थाण्डलान्तर्गते साधे पादयोः प्रमार्जनं कृ-
त्वा व्रजनीत्ययं विधिः । उक्ता गाथाऽन्तर्गते, इदानीमप-
भङ्गिका प्ररूप्यते, सा चयम्—चलो वक्खित्तो अणुवउत्ता
य सागारिओ, एत्थ पमज्जणं, तस्यानुपयुक्तत्वादप्रमार्जनं
ऽसामाचारीप्रसङ्गात् ? चलवक्खित्तु उवउत्तु एत्थ नत्थि
पमज्जणं सागारियत्तणओ २, च० अच० अणु० एत्थवि
पमज्जणं ३, चल० अच० उव० एत्थ वि णत्थि पमज्जणं ४,
अच० व० अणु० एत्थ पमज्जणं ५, अच० व० उ० णत्थि
पमज्जणं ६, अच० अच० अणु० अत्थि पमज्जणं ७, अच०
अच० उ० एत्थ नत्थि पमज्जणं ८ । तत्थ पदमभंगं नियमण
पमज्जणा, सत्तसु भयणा । एतदुक्तं भवति—केषुचित्प्रमा-
र्जनं केषुचित्प्रमार्जना ।

स इदानीं साधुर्मागंमजानानः पृच्छति, तत्र को वि-
धिरित्याह—

पुच्छाए तिसि तिआ, छके पढम जयणा तिपंचविहा ।

आउम्मि दुविहतिविहा, तिविहा सेससु काएसु ॥१४॥

पृच्छायां सत्यां ' तिगिण तिग ' ति—त्रयस्त्रिका भवन्ति,
तत्र पुरुषः स्त्री नपुंसकं च । तत्रैतेषामकैकस्त्रिकप्रकारः—वा-
लस्तरुणा वृद्धश्चेति, एवमेते त्रयस्त्रिकाः, नवत्यर्थः, तथा
तेनैव साधुना गच्छता ' छके पढमजयणा ' इति—पटं पृ-
थिव्यादिलक्षणे यतना कर्तव्या, तत्र ' पढमजयणा तिपंच-
विह ' ति—प्रथमा यः पृथ्वीकायः तस्य यतना त्रिपञ्चविधा,
तत्र त्रिविधा सच्चित्तस्य अचित्तस्य मिश्रस्य च । पञ्चविधा
पृथिवीकाययतना कृष्णनीलरक्तगीतशुक्लस्येति, अथवा—त्रि-
पञ्चविधिति—त्रयः पञ्चका पञ्चकदशप्रकारेत्यर्थः, तथाहि-
सच्चित्तः पृथिवीकायः शुक्लादिः पञ्चधा, एवमचित्तं, मि-
श्रश्च, तथाऽप्याये—' दुयहा (जहा जयणा) तिविहा य ' तत्र
द्विधा अन्तरिक्षाकाययतना भौमाकाययतना च, त्रि-
विधा तु सच्चित्ताकाययतना, अचित्ता० मिशा०, त्रिविधा

तु शेषेषु काप्यु—तेजोवाचनरूपतिथिसाम्येषु यतनाः क-
थम् ? , सावित्रादि, महाद्वारगाथायाः समुदायाथः ।

अथाद्यद्वारावयवार्थं पुनस्तदेवाह—

पुरिसो इत्थिनपुंसग, एकेको धेर मज्झिमो तरुणो ।

साहम्मि अन्नधम्मिअ—गिहत्थदुमअप्पयो तइओ ॥१५॥

यद्युक्तमनन्तरमाशयार्थं 'पुच्छ्या' ति-पुच्छ्यायां चित्तं संभव-
ति, तदा पुरुषः स्त्री नपुंसकं कर्ति, यदुक्तं त्रयास्त्रिकाः तद्वर्ष-
काह-एकैकः स्त्रीवरा मध्यमस्तमगु इत्ययं नवभेदः । स वैकै-
को नवविधोऽपि कदाचित्साधर्मिकः स्यात्कदाचित् नववि-
धाऽन्यधार्मिकः स्यादित्याह—समाप्ते धर्मे वर्त्तत इति सा-
धर्मिकः—आवकः आविका नपुंसकं आवकं च, अन्यधार्मिको
मिथ्यादर्ष्टः । कियन्तः पुनस्तत्र मच्छ्रुता पन्थानं प्रष्टव्याः
इत्यत्र आह—' गिहत्थदुग ' ति—साधर्मिकगृहस्थद्वयं पृ-
च्छनीयम्, अन्यधार्मिकगृहस्थद्वयं वा । ' अणवगा तिड '
ति—आत्मना स्त्रीयो युक्त्याऽन्वेषणं विदर्धान, एव ताव-
त्सामान्यापन्थानः । अथ प्रथमे यः प्रष्टव्यः स उच्यते—तत्र
यदि साधर्मिकद्वयमात्म ततस्तद्वान्तसर्गेण पृच्छयन्, तस्य
प्रत्ययिकत्वात्, अथ नास्ति ततः—

साहम्मिअपुरिसासइ, मज्झिमपुरिसं अणुत्तविअ पुच्छे ।

सेससु हौति दोसा, सविंसमा मंजईवग्गे ॥१६॥

साधर्मिकपुरुषद्वयाभावेऽन्यधार्मिकमध्यमपुरुषद्वयं पृच्छ-
नीयं, कथम् ?—' अणुत्तविअ ' अनुत्तां कृत्वा धर्मलाभपु-
रस्सरं, ततः मिथपूर्वकं पृच्छति । अन्यधार्मिकमध्यमग्रहणं
त्विह साधर्मिकविपक्षत्वादवसीयत एव, ' सेससु ' ति—
अन्यधार्मिकमध्यमपुरुषद्वयान्यविरिक्तेषु अष्टसु भेदेषु वरणा
भवन्ति पृच्छतस्त एव दोषाः साविशेषाः—समाधिकाः
संयतावर्गे—संयतावर्गविषये पृच्छतः सतः ।

के च त वरणा इत्याह—

थेरो पंहे न याणइ, बालो पवंचणे न याणइ वादि ।

पंडित्थिमज्झसंका, इयं न याणति संका य ॥१७॥

स्थविरः—वृद्धः स मार्गे न जानाति, भ्रष्टस्मृतिस्वात्,
बालस्तु प्रपञ्चयति कलीकलस्वात् न वा ज्ञानाति, कुल-
कत्वाद्, बालस्त्वत्र अष्टवर्षादारभ्य यावत्पञ्चविंशतिक
इति, असावपि बाल इव बालः, अपरिगतन्वेन रागान्ध-
त्वान्, मध्यमवयः—पण्डकमध्यवयः स्त्रीपृच्छ्यायां शङ्कापजा-
यते, नूनमस्य ताभ्यां कश्चिदर्थोऽस्ति, ' इयं न याणति '
इतरशब्देन स्थविरनपुंसकं बालनपुंसकं स्थविरस्त्री बाला
स्त्री वाऽभिगृह्यते, एते मार्गनाभङ्गाः शङ्का च स्यात् ।

क तर्हि व्यवस्थितेन पृच्छनीयमित्याह—

पासट्टिओ य पुच्छं—अ वंदमाणं अवंदमाणं वा ।

अणुवइउण व पुच्छं, तुपिहकं मा य पुच्छिजा ॥१८॥

प्रश्नस्थितः—समीपे व्यवस्थितः पृच्छत्, किंविशिष्टं
तं पृच्छेत् ?—चन्दनं कुर्वाणमकुर्वाणं वा । अथासौ समीप-
तिक्रम्य यात्यन्नततः ' अणुवइउणं च ' अनुवजनं कृत्वा
कर्त्तव्यमिति मत्या प्रष्टव्यः । अथासौ पृच्छप्रमाणोऽपि
न किञ्चिद्विज्ञानं न जानति, ततो नैव पृच्छनीय इति ।

पंथन्मासे य ठिओ, मंवेओ मा य इरि पुच्छिजा ।

संकाइथा दोसा, विराहणा होइ दुनिहा उ ॥१९॥

तथा पन्थाभ्यासे—समीपे स्थितः कश्चिद्गोपालादिः, आ-
दिशब्दात्कर्षकपरिग्रहः, स च पृच्छनीयः, मा च दूरे व्यव-
स्थितं गोपालादि पृच्छत्, शङ्कादिदोषसद्भावात्, नून-
मस्य इतिणमस्ति वलीवर्दादि (कं वा, शृङ्गायं कर्गती-
त्येवमादयः) दूरं च गच्छतो द्विविधा विराधना—आत्म-
संयमविषया । आद्या कष्टकादिभिरितराऽनाक्रान्तपृथिव्या-
द्याक्रमणेन ।

यदा तु पुनरन्यधार्मिको मध्यमवयाः पुरुषो नास्ति यः
पन्थानं पृच्छते तदा कः प्रष्टव्य इत्याह—

असई मज्झिम थेरो, ददस्सुई भइओ य जो तरुणो ।

एमेव इत्थिवग्गे, नपुंसवग्गे य संजोसा ॥ २० ॥

अस्ति मध्यमपुरुषं स्थविरः पन्थानं पृच्छनीयः, किंविशि-
ष्टः ?—दृष्टस्मृतिः अथ स्त्रीवरा न भवति ततस्तद्वयः प्रष्टव्यः,
कीदृशः ?—यः स्वभावेनैव भद्रकः । स्त्रीवर्गेऽप्येवमव पृच्छा
कर्त्तव्या । एतदुक्तं भवति—प्रथमं मध्यमवयाः स्त्रीवर्गे प्रष्टव्या
तदभावे स्थविरा दृष्टस्मृतिः, अथ स्थविरा न भवति तत-
स्तद्वयी प्रष्टव्या, तदभावे भद्रिका तरुणी, एवं मध्यमवयो
नपुंसकं, तस्याभवे स्थविरनपुंसकं दृष्टस्मृति, तदभावे वा-
लनपुंसकं भद्रकम्, आह च—तपुंसकवर्गे च संयोगाः—
नपुंसकवर्गे—नपुंसकसमुदायं एवमेव संयोगा ज्ञातव्याः ।
यथैतदन्तरमुक्ताः न केवलमेतावत्त एव संयोगाः कि-
न्त्वन्वयऽपि बहवः सन्ति ।

आह च—

एत्थं बुला संजोगा, हौति अस्सेसा विहाणसंगुणिया ।

पुरिसित्थिनपुंसेसुं, मज्झिम तह थेर तरुणसुं ॥२१॥

अत्र पुनः—पृच्छाप्रक्रमे संयोगा भवन्त्यनेके, कथं ?—' वि-
हाणसंगुणिय ' ति—विधानेन-भेदप्रकारेण संगुणिताः, आ-
रणिकया अनेकशो भिन्ना इत्यर्थः, क च त भवन्ति ?—' पु-
रिसित्थिनपुंसेसुं ' पुरुषस्त्रीनपुंसकेषु, किंविशिष्टेषु ?—म-
ध्यमस्थविरतरुणभेदाभेदेषु, उक्ता गाथाऽन्वयार्थः, । इदानीं
भद्रकाः प्रदर्शयन्ते—' तथ साहम्मिअचारणिआए ताव-
दा मज्झिमवया साहम्मिअपुरिसा पुच्छंज एन पक्का उ
१, तदभावे दो धेरे साहम्मिअ चैव पुच्छिजा २, तद-
भावे दो तरुण साहम्मिअ चैव एस तइया ति ३, तद-
भावे दो साहम्मिअो मज्झिमिअमहिस्सतां ४, ततो दो
थेरीओ साहम्मिअो चैव एसो ५, ततो साह-
म्मिअो चिअ दो तद्वयीओ क्कं सो ६, तदभावे दो
साहम्मिअो उ मज्झिमनपुंसया पुच्छं ७, ततो दो सा-
हम्मिअथरणपुंसोओ अट्टमओ ८, दो साहम्मिअतरुण
नपुंसया चैव त उ पुच्छंजा ९, अदवा—मज्झिमपुरि-
सो थेरो उ दु चैव साहम्मि १०, मज्झिमपुरिसो साह-
म्मिओ तरुणसाहम्मिओ उ पुच्छंजा ११, मज्झिमपु-
रिसो साहम्मिओ मज्झिममहिला साहम्मिओ १२, म-
ज्झिमपुरिसा साहम्मिओ थेरी य साहम्मिणी १३, म-
ज्झिमपुरिसा साहम्मिओ तरुणी य साहम्मिणी १४, म-

रिप्सा अक्षधर्मिअमज्झममहिला अ ४, साहम्मिअतकण-
पुरिप्सा अगणधर्मिअथेरमहिला य ५, साहम्मिअतकणपु-
रिप्सा अगणधर्मिअथेरमहिला अ ६, साहम्मिअतकणपुरिप्सा अ
गणधर्मिअमज्झमनपुंसगो अ ७, साहम्मिअतकणपुरिप्सा
अक्षधर्मिअतकणनपुंसगो अ ८, साहम्मिअतकणपुरिप्सा
अगणधर्मिअथेरनपुंसगो अ ९, एते नव साहम्मिअतक-
णममुंचमाणेहि लडा । साहम्मिअमज्झममहिला अगणध-
र्मिअमज्झमपुरिप्सा अ १, साहम्मिअमज्झममहिला अ-
गणधर्मिअथेरपुरिप्सा अ २, साहम्मियमज्झममहिला अ-
गणधर्मिअतकणपुरिप्सा अ ३, साहम्मिअमज्झममहिला
अक्षधर्मिअमज्झममहिला अ ४, साहम्मिअमज्झममहि-
ला अगणधर्मिअथेरमहिला अ ५, साहम्मिअमज्झममहि-
ला अगणधर्मिअतकणमहिला अ ६, साहम्मिअमज्झमम-
हिला अक्षधर्मिअमज्झमनपुंसगो अ ७, साहम्मिअमज्झ-
ममहिला अगणधर्मिअथेरनपुंसगो अ ८, साहम्मिअम-
ज्झममहिला अगणधर्मिअतकणनपुंसगो अ ९ । एते नव-
साहम्मिअमज्झममहिलाए लडा । साहम्मिअथेरी अगण-
धर्मिअमज्झमपुरिप्सा अ १, साहम्मिअथेरी अगणधर्मिअ-
थेरपुरिप्सा अ २, साहम्मिअथेरी अगणधर्मिअतकणपुरिप्सा
य ३, साहम्मियथेरी अगणधर्मिअमज्झममहिला अ ४, सा-
हम्मिअथेरी अगणधर्मिअथेरी अ ५, साहम्मिअथेरी अ-
तकणधर्मिअतकणी अ ६, साहम्मिअथेरी अगणधर्मिअम-
ज्झमनपुंसगो अ ७, साहम्मियथेरी अक्षधर्मिअथेरनपुंस-
गो अ ८, साहम्मिअथेरी अगणधर्मिअतकणनपुंसगो अ ९,
एते साहम्मियथेरीए अमुंचमाणेए लडा । साहम्मिअतक-
णी अगणधर्मिअमज्झमपुरिप्सा य १, साहम्मिअतकणी
अगणधर्मिअथेरपुरिप्सा अ २, साहम्मिअतकणी अगणध-
र्मियतकणपुरिप्सा य ३, साहम्मियतकणी अगणधर्मिअ-
मज्झममहिला य ४, साहम्मिअतकणी अगणधर्मिअथेरी
अ ५, साहम्मिअतकणी अगणधर्मिअतकणी अ ६ साह-
म्मिअतकणी अक्षधर्मिअमज्झमनपुंसगो अ ७ साहम्मि-
अतकणी अक्षधर्मिअथेरनपुंसगो अ ८ साहम्मिअतकणी
अक्षधर्मिअतकणनपुंसगो अ ९, एते नव साहम्मिअतक-
णीए अमुंचमाणे लडा । साहम्मिअमज्झमनपुंसगो अक्ष-
धर्मिअमज्झमपुरिप्सा अ १, साहम्मिअमज्झमनपुंसगो अक्ष-
धर्मिअथेरपुरिप्सा अ २, साहम्मिअमज्झमनपुंसगो अक्षध-
र्मिअतकणपुरिप्सा अ ३, साहम्मियमज्झमनपुंसगो अक्षध-
र्मिअथेरी अ ५, साहम्मिअमज्झमनपुंसगो अक्षधर्मिअ-
तकणी अ ६, साहम्मियमज्झमनपुंसगो अक्षधर्मिअथ-
थेरनपुंसगो अ ८, साहम्मिअमज्झमनपुंसगो अक्षधर्मि-
अतकणनपुंसगो अ ९, एते नव साहम्मिअमज्झमनपुंसगो
अमुंचमाणे लडा । साहम्मिअथेरनपुंसगो अगणधर्मि-
अमज्झमपुरिप्सा अ १, साहम्मिअथेरनपुंसगो अक्षधर्मि-
अथेरपुरिप्सा अ २, साहम्मिअथेरनपुंसगो अक्षधर्मिअतक-
णपुरिप्सा अ ३, साहम्मिअथेरनपुंसगो अगणधर्मिअम-
ज्झममहिला अ ४, साहम्मिअ—थेरनपुंसगो अक्षधर्मि-
अ—थेरी अ ५, साहम्मिअ—थेरनपुंसगो अगणधर्मि-

यतकणी अ ६, साहम्मिअथेरनपुंसगो अगणधर्मिअमज्झ-
मनपुंसगो अ ७, साहम्मिअथेरनपुंसगो अगणधर्मिअथेरन-
पुंसगो अ ८ । साहम्मिअथेरनपुंसगो अक्षधर्मिअतकण-
पुंसगो अ ९, एते नव साहम्मियथेरनपुंसगो अमुंचमा-
णे लडा । साहम्मिअतकणनपुंसगो अगणधर्मिअमज्झ-
मपुरिप्सा अ १, साहम्मिअतकणनपुंसगो अगणधर्मिअथे-
रपुरिप्सा अ २, साहम्मिअतकणनपुंसगो अगणधर्मिअत-
कणपुरिप्सा अ ३, साहम्मिअतकणनपुंसगो अगणधर्मिअम-
ज्झममहिला अ ४, साहम्मिअतकणनपुंसगो अगणधर्मि-
अथेरी अ ५, साहम्मिअतकणनपुंसगो अगणधर्मिअत-
कणी अ ६, साहम्मिअतकणनपुंसगो अक्षधर्मिअमज्झ-
मनपुंसगो अ ७, साहम्मिअतकणनपुंसगो अगणधर्मिअ-
थेरनपुंसगो अ ८, साहम्मिअतकणनपुंसगो अगणधर्मि-
अतकणनपुंसगो अ ९, एते नव साहम्मिअतकणनपुंसगो
अमुंचमाणे लडा । एते नव नवगो साहम्मिअक्षधर्मि-
अचारणिआए होंति । एगथ मिलिआ एक्कासीति । उरुं
पृच्छाडारम् । आघ० । (पदकायतना पृथीकार्याकादशध्वेपु)
तद्वे गच्छन्स्तस्य पदकायतनादको विधिः, स
इदानी-गच्छन् प्रामादो प्रविशति, तत्र का सामाचारी ?,
तदशंनार्थमुपक्रमत—

पहमविद्या गिलाणे, तइए सप्पी चउत्थ साहम्पी ।

पंचमियम्मि अ वसही, छंटे ठाण्हिआ होइ ॥६१॥

प्रथमद्वार द्वितीयद्वारे च 'गिलाणे'ति-ग्लानविषया यतना
वक्रव्या । तृतीये द्वारे संक्षी-आवको वक्रव्यः । चतुर्थे द्वारे
साधर्मिकः-साधुर्वक्रव्यः । पञ्चमे द्वारे वसतिर्वक्रव्या । षष्ठे
द्वारे वर्षाकालप्रतिघातास्थानस्थितो भवति । आह-तृतीय-
द्वारे पडर्थाधिकारा भविष्यन्ति, तद्यथा-"वइअग्गाम संख-
डि, सगणी दाणे अ भेइ अ" ति, ततश्च किमिति संज्ञिन
एव केवलस्य ग्रहणमकारि ? उच्यते—संज्ञिनोऽतिरिक्तो
विधिर्वक्ष्यमाणो भविष्यति अस्याधेस्य ज्ञापनार्थं संज्ञि-
ग्रहणमेवाकरोत् । अथवा—तुलादण्डमध्यग्रहणन्यायन मध्य-
ग्रहणे शेषाण्यपि गृहीतान्येव द्रष्टव्यानि, आह—मध्यम
धेतश्च भवति, यतः पडभूति द्वाराणि, उच्यन्ते, नैतद्वे,
यतः सप्तमे चशब्दाक्षिप्तं महानिनादेति द्वारं भविष्यति, संज्ञि-
ग्रहणेन मध्यमेव गृहीतमिर्तीय द्वारागथा । आघ० ।
(साधर्मिकद्वारम् 'साहम्मिय' शब्दे वक्ष्यते ।) (अमणानां
मध्ये य शुद्धास्तथैव संवासे कुर्यादिति 'पडिलहणा' शब्दे
पञ्चमभाग ३३८ पृष्ठे गतम् ।) (वसतिद्वारविषयः 'वसहि'
शब्दे गतः ।) (यैः कारणैः स्थानस्थितो भवति तानि कारणानि
'ठाण्हिय' शब्दे चतुर्थभाग १७१६ पृष्ठे गतानि ।)
('हिडग' शब्दे हिडगकस्वरूपं वक्ष्यामि ।) (आहिडका-
नां विषयः 'आहिडग' शब्दे द्वितीयभागे ५२७ पृष्ठे गतः ।)
इदानीं बालादीनां प्रयणादेष्वेव प्राप्तं यतना प्रतिपाद्य-
ते, तत्र च गणावच्छेदकः प्रेष्यते, तदभावेऽन्यो गीतार्थः ।
तदभावेऽगीतार्थोऽपि प्रेष्यते । तस्य को विधिः ?—

सामाधारिमगीए, जोगमणागाड खवग परावे ।

वेयावचे दायण-जुयलममर्थं व सहिअं वा ॥ १४२ ॥

अगीतार्थस्य समाचारी कथ्यते, ततः प्रेष्यते, तदभावे यो-
गी प्रेष्यते । किञ्चिदपि ?- 'अणागाढ' इति अनागाढयोगी-
बाह्यायोगी योगं निक्षिप्य पारयित्वा—भोजयित्वा प्रेष्यते, ततः
स्नदभावे क्षणिकः प्रेष्यते, कथम् ?- 'पारावे' इति भोजयित्वा,
तदभावे वैयावृत्त्यकरः । एतद्वाह- 'वैयावृत्त्य' इति वैयावृत्त्यकरः
प्रेष्यते, 'दायक' इति स च वैयावृत्त्यकरः कुलानि दर्शयति,
तदभावे 'जुअल' इति युगले प्रेष्यते-बुद्धस्तरुणसहितः, बा-
लस्तरुणसहितो वा, 'समर्थे च सहिभ्रं व' इति समर्थे वृषभे
प्रेष्यमाणे तरुणेन सह बुद्धेन वा सह, द्वितीयो वकारः पा-
दपूरणः । आह-प्रथमं बालाद्य उपन्यस्ताः, तत्कस्मान्नेपा-
मेव प्रेषणाविधाने प्रतिपादितः प्रथमम् ?, उच्यते, अयमेव प्र-
थमक्रमः, यदुत प्रथममगीतार्थः प्रेष्यते, पश्चाद्योगिप्रभृतय
इति आह-इत्येवंप्रथमः क्रमात् कृतः ?, उच्यते, अग्र-
णार्हत्वं सर्वेषां तुल्यं वर्तते, ततश्च याऽस्तु साऽस्तु प्रथमम-
ति न कश्चिदपि । आद्यं । (लक्ष्यायां वसन्तौ सस्तारकवि-
धिः 'संधारण' शब्देऽस्मिन्नत्र भागे गतः ।) (शकुनवि-
चारः 'सडण' शब्देऽस्मिन्नत्र भागे ५ पृष्ठे गतः ।) (का-
यात्सर्गाविषयः 'काउस्मग्' शब्दे तृतीयभागे ४१७ पृष्ठे ग-
तः ।) (प्रत्युपेक्षणायां 'पौरुषीप्रमाणम् ' पारिस्ती ' शब्दे
पञ्चमभागे उक्तम् ।) (स्थण्डिलद्वारविषयः 'थांडिल' शब्दे
चतुर्थभागे २३७० पृष्ठे गतः ।) (मार्गप्रत्युपेक्ष-
णाद्वारम् 'पंडिलहणा' शब्दे पञ्चमभागे ३५१ पृष्ठे गतम् ।)
(पिरडानक्षेपः 'पिड' शब्दे पञ्चमभागे ६१७ पृष्ठे गतः ।)
(लेपापिण्डव्याख्या 'लेष' शब्दे षष्ठे भागे गता ।)
(पात्रकद्वारम् 'पत्त' शब्दे पञ्चमभागे ३६२ पृष्ठे गत-
म् ।) (एषणाविषयः 'एसणा' शब्दे तृतीयभागे ५२ पृष्ठे
गतः ।) (भावद्वारं 'भाव' शब्दे पञ्चमभागे गतम् ।)
(भिक्षाविषयः 'गौररचार्या' शब्दे ३ भागे १००४ पृष्ठे ग-
तः ।) (भोजनविधिः 'भोजण' शब्दे पञ्चमभागे गतः ।)
(प्रासपणाविधिः 'एसणा' शब्दे तृतीयभागे ६७ पृष्ठे
गतः ।) (परिस्थानिकाविधिः 'परिदृवण' शब्दे
पञ्चमभागे ५७० पृष्ठे गतः)

एसा परिठवणविही, कहिया भे धीरपुरिमपन्नता ।
सामायारी एत्तो, बुच्छं अप्पक्खरमहत्थं ॥ ६२५ ॥
सुगमा ।

इदानीं सामाचारी व्याख्यायते—

सन्न तो आगतो चर-मपारिसिं जाणिकुण ओगाहं ।
पडिलेहणमपत्तं, नाऊण करेइ सज्जायं ॥ ६२६ ॥

एष च साधुः सज्जां व्युत्सृज्यागतः पुनः चरमपौरुषी-
चतुर्थप्रहरं ज्ञात्वा अघगाढम्-अवतीर्णं, ततः किं करोती-
त्यत आह-प्रत्युपेक्षणां करोति, अथासौ चरमपौरुषी
नाद्यापि भवति ततोऽप्राप्तं चरमपौरुषीं मत्वा स्वाध्यायं
तावत्करोति यावच्चरमपौरुषीं प्राप्ता । आद्यं । (स्वाध्याय-
विषयः 'सज्जाय' शब्देऽस्मिन्नत्र भागे गतः ।)

एसा सामायारी, कहिया भे धीरपुरिसन्नता ।

एत्तो उवहिपमाणं, बुच्छं सुद्धस्सं जह धरणा ॥ ६६५ ॥
सुगमा । उक्कं पिएडद्वारम्, (उपाधिद्वारम् 'उवहि'

शब्दे द्वितीयभागे १०६४ पृष्ठे गतम् ।) (नान्द-
भाजनविषयः 'गादभायण' शब्दे चतुर्थभागे १७५७ पृष्ठे
गतः) (अनायतनद्वारम् 'अणाययण' शब्दे प्रथम-
भागे ३१० पृष्ठे गतम् ।) (आलोचनाविषयः 'आलोयणा'
शब्दे द्वितीयभागे ४०० पृष्ठे गतः ।)

दशधा सामाचारी—

दमविहा सामायारी पप्पत्ता, तं जहा-

इच्छा मिच्छा तहकारो, आवस्सियो निमीहिया ।

आपुच्छणा य पडिपुच्छा, छंदणा य निमंतणा ॥ १ ॥

उपमंपया य काले, सामायारी भवे दमविहा उ(सू०७४६)

स्था० १० डा० ३ उ० । अनु० । आ० म० । (आसां व्याख्या
स्वस्वस्थानि ।)

दसविह सामायारी, जत्थ ठिण् भव्वमत्तमंघाण् ।

सिज्भंति य बुज्भंति य, ण खंडिज्जइ तयं गच्छे ॥

महा० ४ अ० ।

तथा 'तव्वहरिणे य णामणाईसु' इति सोपस्कारत्वाश्रामन-
धावनादिषु सुकराणि यानि द्रव्याणि तानि तद्व्यतिरिक्ता
द्रव्याचार उच्यते, यत उक्तम्—'शामणधोवणवासण-सि-
कन्वावणसुकरणावरोदीणि । द्रव्याणि जाणं लोप, द्रवा-
यारं धियाणाहि ॥ १ ॥' भावे दशविधाया इच्छादिभेदेन
सामाचार्या आचरणा, अत्र बहुलप्रहणान्निष्क्रयां युद, एव-
माप्रच्छुनाविषयि, भावत्वं तु जीवद्रव्यपर्यायत्वादस्यति ।

सम्प्रत्यययननामान्वर्थमाह—

इच्छाइमाममेसुं, आयरणं वप्पिअं तु जम्हेत्थ ।

तम्हा सामायारी, अज्जयणं होइ नायव्वं ॥ ४८६ ॥

'इच्छादिनाम' इति सुक्यत्ययाद् इच्छादिनामसु एषु—अ-
नन्तराभिहितेषु आचरणम्—एतादृश्यमनुष्ठानं वर्णितं—प्र-
रूपितम् तुः—पूरणे यस्माद्वाध्ययने तस्मात्सामाचारीत-
सामाचारीनामकर्मदमिति प्रकमे अध्ययने भवति-ज्ञानव्य-
म्, अयमाशयः—सामाचारोऽत्र वर्णितं ततः सामाचार भव-
मिति विवक्षायां शैपिकाऽण, रूढतश्च स्त्रीलक्षणा, तथा च-
'टिहाणञ्' (पा० ४-१-६५) इत्यादिना ङीष् सामाचारी-
ति भवतीति गाथार्थः । गता नामान्पञ्चानक्षेपः ।

सम्प्रति सूत्रानुगमं सूत्रमुच्चारणीयं, तच्चदम्—

सामायारिं पवक्खामि, सच्चदुक्खविमुक्खणि ।

जं चरित्ता ण निग्गन्था, तिप्पा संसारमागरं ॥ १ ॥

समाचरणं—सामाचारस्तस्य भावो 'गुणवचनब्राह्मणादि-
भ्य' इति (पा० ५-१-१२४) व्यञ्ज, तस्य च विकरणसा-
मर्थ्यात् स्त्रियामपि वृत्तिर्गिति 'विद्वांरादिभ्यश्च' (पा०४-१-
४१) इति ङीष् सामाचारी तां-यतिजनैतिकर्तव्यतारूपामहं
प्रवक्ष्यामि सर्वदुःखविमोक्षणीम्—अशेषशारीरमानसासात-
विमुक्तिहेतुम्, अत एव यां सामाचारी चरित्ता—आनेव्य
'ण' इति वाक्यालङ्कारे, निर्ग्रन्थाः—यतयस्तीर्णाः संसारसा-

गरं, मुक्तिं प्राप्ता इति भावः, उपलक्षणत्वाच्च तस्मिन् तस्मिन्-
स्वप्नितं चेति सूत्रार्थः ।

यथाप्रतिज्ञानमाह—

पहमा आवस्मिया नामं, विद्या य निमीहिया ।
आपुच्छणा य तइया, चउत्थी पडिपुच्छणा ॥ २ ॥
पंचमा छंदणा नामं, इच्छाकारो अ छंदुओ ।
सत्तमा मिच्छकारो य, तहकारो य अट्टुमां ॥ ३ ॥
अब्भुट्टाणं नवमा, दममा उवसंपया ।
एसा दसंगा साहूणं, मामायारी पवेइया ॥ ४ ॥

सूत्रत्रयं स्पष्टमेव, नवरं व्रतग्रहणादप्यारभ्य कारणं वि-
ना गुर्वचग्रहं आशातनादोपसम्भवाच्च स्थेयं, किन्तु ततो
निर्गन्तव्यं, न च निर्गमनमावश्यकं विनति प्रथममावश्य-
की, निर्गत्य च यत्रास्पदं स्थेयं तत्र नैवेधिकीपूर्वकमेव प्र-
वेष्टव्यमिति तदनु नैवेधिकी, तत्रापि तिष्ठतो भिक्षाटना-
दिविषयाभिप्रायात्पत्तो गुरुपृच्छापूर्वकमेव तत्साधनमित्य-
नन्तरमापृच्छना, आपृच्छनायामपि गुरुनियुक्तेन पुनः प्र-
वृत्तिकाले क्वचित्प्रष्टव्या एव गुरुव इति तत्पृष्ठनः प्रति-
पृच्छना, कृत्वाऽपि गुर्वनुज्ञया भिक्षाटनादिकं नात्मभरि-
गैत्र भवितव्यमिति तदनु छन्दना—प्राग्गृहीतद्रव्यजातेन
शययतिनिमन्त्रणात्मिका, तस्यामपि प्रयोक्तव्य एवच्छाकार
इति तदनु तस्याभिधानम्, अयं चान्यन्तमवश्यमीहणैव
तत्त्वतो विधीयते, तेन च कथाश्चदातचारसम्भवे आत्मा
निन्दितव्य इति तदनु मिथ्याकारः, कृतेऽपि च तस्मिन्
बृहत्तरादोपसम्भवे गुरुणामालोचना दानव्या, तत्र च यदा-
दिशन्ति गुरुवस्तत्पर्यायं मन्यव्यम् इति तथाकारः, तर्थात्
प्रांतपद्य च सर्वकृत्येष्वप्यमवता भाव्यमिति तदनु तद्रूपम-
भ्युत्थानम्, उद्यमवता च ज्ञानादिनिमित्तं गच्छान्तरस-
ङ्गमोऽपि विधेयः तत्र चापसम्पद् ग्रहीतव्येत्यनन्तरमुप-
सम्पदुक्ता । उपसंहारमाह—एषा—अनन्तरोक्ता दशाङ्गा—
इच्छादिदशावयवा साधुतां—वतीनां सामाचारी प्रवेदिता-
तार्थकरादिभिरुक्तां सूत्रत्रयमर्थः ।

एतामव प्रत्यवषवं विषयप्रदर्शनपूर्वकं

विधेयतयाऽभिधानमाह—

गमणे आवस्मियं कुजा, ठाणे कुजा निमीहियं ।
आपुच्छणा सयंकरणं, परकरणं पडिपुच्छणा ॥ ५ ॥
छंदणा दव्वजाणं, इच्छाकारो अ सारणे ।
मिच्छाकारो अ निदाए, तहकारो पडिस्सुए ॥ ६ ॥
अब्भुट्टाणं गुरुपूया, अच्छणे उवसंपया ।
एवं दुपंचसंजुत्ता, मामायारी पवेइया ॥ ७ ॥

गमने—तथाविधालम्बनतो वहिनिःसरणे आवश्यकेषु-
अशेषावश्यकर्षणव्यापारेषु सन्सु भवाऽऽवश्यकी, उक्तं
हि—“ आवस्मिया उ आव-स्मएहि सव्यंहि जुत्तजामस्से ”
त्यादि, तां कुर्याद्—विधेयान्, स्थायतेऽस्माच्चानि स्थान-
म्—उपाभ्यस्पर्शस्मिन् प्रावशस्मानि शेषः, कुर्यात्, कां ?—नैवे-
धिकीम्, निषेधं निषेध—पापानुष्ठानेभ्य आत्मनो व्ययव-

सने तस्मिन् भवा नैवेधिकी, निषिद्धात्मन एतत्संभवात्,
उक्तं हि—“ जो होइ निसिद्धणा, निसीहिया तस्स भावसो
होइ ” इत्यदि, अस्मिन्—सकलकृत्याभिव्याप्त्या प्रच्छन्ना
आपृच्छना—इदमहं कुर्यां न केत्येवरूपा तां स्वयमित्यन्तमनः
करणं—कस्यचिद्विवाहितकार्यस्य निर्वर्तनं स्वयंकरणं त-
स्मिन्, तथा परकरणं—अन्यप्रयोजनविधाने प्रतिपृच्छना,
गुरुनियुक्तोऽपि हि पुनः प्रवृत्तिकाले प्रतिपृच्छत्येव गुरुं, स
हि कार्यान्तरमप्यादिशेत् सिद्धं वा तदप्यतः स्यादिति, उ-
भयत्र वा स्वकरणपरकरणे उपलक्षणमिति—उच्छास्मिनिः
भ्वासौ विहाय सर्वकार्येष्वपि स्वपरसम्भान्धेषु गुरुवः प्रष्ट-
व्याः, अतः सर्वविषयमापि प्रथमतः प्रच्छन्नामापृच्छत्युच्यते ।
तथा च निर्युक्तिरुक्ता सामान्यनैवायाचि—“ आपुच्छणा तु
कजे ” इति, तथा स्वपरसम्भानि सर्वत्रापि कृत्ये गुरुनि-
युक्तेन पुनः प्रवृत्तिकाले यद्गुरुप्रच्छने सा प्रतिपृच्छा, तथा
च—“ पुव्वनिउत्तरे होइ पाडिपुच्छ ” इति अविशेषणवाक्, छ-
न्दना—उक्तरूपा विधेयत शेषः, एवमुत्तरत्रापि, इव्यजातेन
तथाविधाशनादिद्रव्यविशेषणं प्राग्गृहीतेनेति गम्यते, सूत्र-
कत्वात्सूत्रस्य, तथा चाह—“ पुव्वगाहपणं छंदणं ” इति, इ-
च्छा—स्वकीयोऽभिप्रायस्तया करणं—तत्कार्यनिर्वर्तनाम-
च्छाकारः, ‘ सारणे ’ इत्यौचित्यत आत्मनः परस्य वा कृत्यं
प्रति प्रवर्तने, तत्रात्मसारणे यथेच्छाकारेण युष्माच्चकीर्णिते
कार्यमिदमहं करोमीति, अन्वाह च—“ अहं तुभ्यं एयं कर-
मि कजे तु इच्छाकारेण ” इति, अन्यसारणे च मम पात्रलेप-
नादि सूत्रदानादि वा इच्छाकारेण कुरुतेति, तथा चान्वाह—
“ जइ अहंमिथज्ज परं, कारणजाए करेज्ज सं कोइ । तत्थ वि
इच्छाकारो, ए कप्पइ बलाभिआगां उ ॥ १ ॥ ” तथा मिथ्ये-
त्यर्थात् मिथ्याकरणं मिथ्याकारः—मिथ्येदमिति प्रतिपातः
सा चान्मनो निन्दा—जुगुप्सा तस्यां, अतश्चत्तरं हि धि-
गिरं मिथ्यामया कृतमिति निन्दत एवात्मा धिदित्जनवच-
नैः, तथाकरणं तथाकारः—इदमित्थं चेत्वेत्यभ्युपगमः, स च
किं विषयः इत्याह—प्रतिश्रवणे प्रतिश्रुते-गुरो वाचनादिकं
यच्छ्रवणमनदिन्यभ्युपगमस्तस्मिन्, तथा चान्वाह—“ वाण-
णपाडिसुणणाए, उवप्से सुत्तअन्थकहणाए । अधिनहमयं ति
तहा, अधिकपेणं तहकारो ॥२॥ ” अर्थात्वाभिमुख्येनात्थान-
म्—उद्यमनमभ्युत्थानं तच्च ‘ गुरुपूय ’ इति सूत्रवाद् गुरुपूजा-
या, सा च गौरवार्हाणाम्—आचार्यरत्नानबालादीनां यथा-
चिन्ताहारभेषजादिसम्प्रादनम्, इह च सामान्याभिधानेऽ-
प्यभ्युत्थानं निमन्त्रणारूपमेव परिगृह्यते, अत एव निर्युक्ति-
कृतेतन्स्थाने निमन्त्रणैवाभिहिता “ छंदणा य निमंतणे ” इति ।
तथा ‘ अच्छणे ’ इति आसने प्रक्रमादाचार्यान्तरादिमन्त्रिणौ
अवस्थाने उप-सामीप्येन सम्पादनं-गमने सम्पदादित्वा—
निकृपि उपसंपद्—इयस्ते काले भवदन्तिकं मयाऽऽसितव्य-
मित्येवरूपा, च ज्ञानार्थनादिभेदेन त्रिधा, तथा चाङ्गम्—“ उ-
वसंपया य तिवाहा, णणे तहदंसणे चरित्ते य ” इति एवम्
इत्युक्तप्रकारेण ‘ दुपंचसंजुत्त ’ इति आपन्वात् द्विपञ्चकसंयुक्ताः
दशसंख्यायुक्तामित्यर्थः, सामाचारी प्रवेद्यत्-कथयत् आर्पे-
त्वाद् गुरुः शिष्यायेति शेषः, अनेन च गुरुणा सदा तदुपदे-
शपरत्तौ भवितव्यमित्यर्थेन उक्तम्, पठ्यते च—‘ एसा दसंगा
साहूणं, सामायारी पवेइय ’ इति, एतच्च स्पष्टमिति सूत्रत्रयार्थः ।

पतावता दशविधसामाचारीभिधायैषसामाचारी वि-
बभुविदमाह—

पुत्रिवल्लमि चउवभागे, आइच्चमि समुद्विण् ।

भंडयं पडिलेहिता, वंदिता य तत्रो गुरुं ॥८॥

पुच्छिजा पंजलिउडो, किं कायच्चं मए इहं ? ।

इच्छं निओइउं भंते !, वेयावच्चं व मज्झाए ॥९॥

वेयावच्चं निउत्तेणं, कायव्वमगिलायओं ।

सज्झाए वा निउत्तेणं, सव्वहुक्खविमुक्खणं ॥१०॥

‘पुत्रिवल्लमि’ इति पूर्वस्त्रिभुवर्गं आदित्ये समुत्थितं—
समुद्भूतं. इह च यथा दशाविकलाऽपि पट. पट एवाच्यते,
एवं किञ्चिदुनाऽपि चतुर्भागश्चतुर्भाग उक्तः, ततोऽयमर्थः—
बुद्ध्या नमश्चतुर्धा विभज्यते. तत्र पूर्वदिक्संघजं किञ्चि-
दुननमश्चतुर्भागं यदाऽऽदित्यः समुदात्तं तदा पादोनपरु-
ध्यामन्युक्तं भवति. भारुडकं—पतद्ग्रहाद्युपकरणं प्रति-
लेख्य—सामान्यकारिभाषया चक्षुषा निरीक्ष्योपलक्षणत्वा-
त्प्रमृज्य च चिन्दिता च—नमस्कृत्य ततः—इति प्रति-
लेखनानन्तरं गुरुम्—आचार्यादिकं, किमित्याह—पृच्छन्—
पर्यनुयुञ्जीत प्रकमाद् गुरुमेव ‘पंजलिउड’ इति प्राग्बन्धुत-
प्राञ्जलिः, यथा—किं कर्त्तव्यम्’ अत्रुप्रेयं ‘मये’ त्याग-
निर्देशः इह—आस्मिन् समये इति गम्यते, कदाचिद् गुरुवो
मन्येरन्—स्वाध्यायवैयाच्यस्यथोरन्यतरास्मिन्नेवास्य नियोगं वा-
च्छस्यतो ब्रूयात्—‘इच्छामि गियोइउं’ इति अस्तर्भावित्रत-
शयश्चेत्वाश्रियोजयितुं युष्मर्भग्नान्मानमिति शेषः ‘भंते’ इति
भवन्त ! ‘वेयावच्चं’ इति वैयाच्यस्य—ग्लानादव्यापारं वा-
शब्दाभिप्रेक्षकमस्ततः ‘सज्झाए’ इति आपत्त्वात्स्वाध्यायं
वा, इह च पात्रप्रतिलेखनानन्तरं गुरुं पृच्छदिति यदुक्तं
तत्प्रायस्तदैव बहुतरवैयाच्यविधानसम्भवात् । यद्वा—पूर्व-
स्त्रिभुवर्गं आदित्ये समुत्थितं इव समुत्थितं, बहुतर-
प्रकाशीभवनात्तस्य, भारुडमेव भारुडकं ततस्तदिव धर्म-
द्विविणोपार्जनहेतुत्वेन मुखवस्त्रकाश्याकल्पादीह भारुडक-
मुच्यते. तत्प्रतिलेख्य चिन्दिता च ततो गुरुं पृच्छन् शेषं प्रा-
ग्बन्धुत् । उपलक्षणं चैतद्—यतः सकलमपि कृत्यं विधाय पुनर-
भियन्वनापूर्वकं प्रष्टव्या एव गुरुव इति, एवं च पृष्ट्वा यत्क-
र्त्तव्यं तदाह—वैयाच्यस्य नियुक्तेन—व्यापारितेन कर्त्तव्यं
प्रकमात् वैयाच्यस्यम्, ‘अगिलायउ’ इति अग्लान्यैव शरी-
रभ्रमर्मावचिन्त्येति यावत्, स्वाध्याये वा नियुक्तेन सर्व-
दुःखविमोक्षणं, सकलतपःकर्मप्रधानत्वात्स्य, स्वाध्यायो-
ऽग्लान्यैव कर्त्तव्य इति प्रकम इति सूत्रप्रथार्थः ।

इत्थं सकलांसामाचारीमूलत्वात्प्रतिलेखनायास्त-

त्कालं सदाविधेयत्वाद् गुरुपारतन्त्र्यस्य तच्चा-

भिधायौत्सर्गिकं दिनकृत्यमाह—

दिवमस्म चउरो भागे, कुजा भिक्खु वियक्खणो ।

तत्रो उत्तरगुणे कुजा, दिणभागेसु चउस्सु वि ॥११॥

पढमं पोरिसिं मज्झायं, बीयं भाणं क्रियायई ।

तइयाए भिक्खायरियं, पुणो चउत्थीइ मज्झायं ॥१२॥

सूत्रद्वयं स्पष्टंमत्र, नवरं चतुरो भागान् कुर्यात् बुद्धयन्यु-
पस्कारः, ‘तत’ इति चतुर्भागकरणादनन्तरमिति गम्यते

उत्तरगुणान् मूलगुणापेक्षया स्वाध्यायादींस्तत्कालोचनान्
कुर्यात्—विदध्यात्. क दिनभागं । कमन्तरगुणं कुर्याद-
त्याह—प्रथमां पौरुषीं स्वाध्यायं—वाचनादिकं, सूत्रपौरुषी-
त्वादस्याः, कुर्यादितिहोत्तरत्र च क्रियान्तराभावेऽनुव-
स्यते. द्वितीयां प्रकमात्पौरुषीं ध्याने ‘क्रियायई’ इति ध्याय-
त्. ध्याने चहार्थपौरुषीत्वादस्या अर्थावषय एव मानमादि-
व्यापारमुच्यते. ध्यायेदिति वाऽनेकार्थत्वाद्वातृनां कुर्यात्,
इह च प्रतिलेखनाकालस्याल्पव्यनविचक्षितत्वादुभयत्र—
“कालाध्वनोरत्यन्तसंयोग” (पा० २-३-५) इति द्वितीया,
तृतीयायां भिक्षाचर्यां, पुनश्चतुर्थ्यां स्वाध्यायम्, उपलक्ष-
णत्वात्तृतीयायां भोजनवार्हर्गमनादीनि. इतरत्र तु प्रतिले-
खनास्थगडलप्रत्युपेक्ष्यदीनि गृह्यन्ते । इत्थमभिधानं च
कालापेक्षयैव कुर्यादिति सकलानुष्ठानस्य सफलत्वादिति
सूत्रद्वयार्थः । उक्तं २६ अ० । (पर्युपणाकल्पसामाचारी
‘पञ्जुसवणाकल्प’ शब्दे पञ्चमभागं २४२ पृष्ठं तथा रात्रिसा-
माचारी ‘पद्दार्णकारिया’ शब्दे ५ पृष्ठं गता ।)

उपसंपादं मण्डल्यां च द्विविधा सामाचारी—

दुविधा सामाचारी, उपसंपदे मंडलीए बोधव्वा ।

ओणालोइयमि गुरुगा, मंडलिमेरं अतो बोच्छं ॥७८१॥

सामाचारी द्विविधा—उपसंपादं, मण्डल्यां च बोधव्या । त-
त्रोपसंपत् त्रिविधा—ज्ञानोपसंपत्, दर्शनोपसंपत्, चारित्रो-
पसंपत् । आसां च सामान्यत इयं च सामाचारी गच्छान्त
रादुपसंपत्. प्रतिपर्ययमायातः स्राधुः पर्यनुयोक्तव्यः । वन्म!
कस्त्वं कुतो गच्छादागतोऽसि, किनिमित्तमिहायात इत्येवं
यद्यपर्यनुयुज्य तस्यापसंपदे प्रतीच्छति तदा अनालोचिने
अपर्यनुयुक्तं सति चत्वारो गुरुकाः, यद्वा—अनालोचिने—अ-
लोचनामदापयित्वा, यदि ते पर्यभुक्तं वाचयति वा तदा च-
त्वारो गुरुकाः । अत्र च ज्ञानोपसंपदाऽधिकारः ‘मण्डलिमेरं
अतो बोच्छं’ इति—मण्डली—सूत्रार्थमण्डलीरूपा तस्याः सस्व-
न्धिनी मर्यादां सामाचार्यमन ऊर्ध्वं वक्ष्ये । ७०१ उ०२ प्रक०।
(सांभोगिकासांभोगिकयोः सह मिलितयोगाचार्याद्योः सामा-
चारी ‘उपसंपया’ शब्दे द्वितीयभागं ६६८ पृष्ठं गता ।) (ग-
च्छवार्त्तनां जिनकल्पकानां च सामाचारी ‘गच्छवार्त्तिसि’
‘जिणकल्पिय’ शब्दयोः ।) (चतुर्विधा सामाचारो ‘आचार-
विणय’ शब्दे द्वितीयभागं ३६० पृष्ठं व्याख्याता । सा चैधम्-
संयमसामाचारी, तपःसामाचारी, गणसामाचारी, एकांत-
विहारसामाचारी च । तत्र—संयमः सप्तदशप्रकारः तस्य सा-
माचारी । तपो द्वादशविधं तस्य सामाचारी । गणस्य सा-
धुसमुदायस्य सामाचारी । एकांतविहारसामाचारी—एका-
न्ताविहारप्रतिमास्वरूपा ।)

सांप्रतमुपसंहरन्नाह—

एवं सामाचारी, कहिया दसहा समामओ ग्सा ।

संजमतवडुगाणं, निगंथाणं महरिसीणं ॥ ७२२ ॥

एवमेवा—सामाचारी दशधा—दशाविधा समासतः संक्षेपेण
कथिता । के.थ्य—इत्याह—संयमतपोऽध्यामाख्याः—समृद्धाः सं-
यमतपश्चात्त्यास्तेभ्यो निर्प्रत्यंभ्यो महर्षिभ्यः ।

सामाचार्यान्विकानां फलमुदर्शयति—

ए तं सामायारिं, जुञ्जता चरणकरणमाउत्ता ।

माहू खवंति कर्मं, अणुगभवसंचियमणतं ॥ ७२३ ॥

एताम्-अनन्तरादितस्वरूपां दशविधां सामाचार्यां यथा-
विधि युञ्जानास्तथा चरणकरणायुक्ताश्चरणं प्रतादि, उक्तं
च—“ वय ५ समगधम्म १० संजम १७, वेयायच्च १० च
बम्मगुत्ताता ६ । नाणाइणियं ३ तव १२ का-हनिग्गहा ४
चव चरणं तु ॥ १ ॥ ” करणं पिण्डविशुद्धयादि, तदुक्तम्—
“ पिण्डविनाही ४ समिई ५ भावण ११ पडिमा १२ य इन्द्र-
य निरोहो ५ । पडिलेहण २५ गुत्तीओ ३, अभिग्गहा ४ च-
व करणं तु ॥ १ ॥ ” तथाः चरणकरणयोः संयुक्ताः सम्यग्-
समन्तात् उपयुक्ताः साधवः क्षपयन्ति कर्म अनकभवसंचि-
तमतम्ममिति । इदानीं पदविभागसमाचार्याः प्रस्तावः । सा
च कल्पव्यवहाररूपा बहुवचस्तगा, ततः स्वस्थानाद्वसंया ।
आ म० १ अ० ।

विक्रमवच्छराओ पच्छा मालमवाममए(१६००) वइकंते
के वि तम्भत्तिया सावयमात्रिया तेमिं सूरीणं नाऊण नि-
याणिगणपरंपरं ठाइस्संति । के वि दूरभविया परम्पुहा हो-
ऊण परगणस्म सामायारिं गहिस्संति । अङ्ग०

(सामाचारीवैचित्र्यहेतुः 'अणुष्ठा' शब्दे प्रथमभाग ३६१
पृष्ठ गतः ।)

सामायारीउवकमकाल-सामाचार्युपक्रमकाल-पुं० । समा-
चार्या उपक्रमणमुपरतनाच्छ्रुतादिहानं यत्र स सामाचार्यु-
पक्रमकालः । उपक्रमकालभेदे, विशे० ।

सामायारीविगहग-सामाचारीविराधक-पुं०।सामाचारी-सा-
धुनामहोगात्रक्रियारूपा सद्रच्छमर्यादा तस्या विगधकः ।
सामाचारीअण्डके, ग० १ अधि० ।

सामायारीसीयंतचोयणा-सामाचारीसीदचोदना-स्त्री०।सा-
माचार्या यथायागं सीदतः शिथिलीभवतश्चोदनायाम्,
व्य० १ उ० ।

सामालिय(मालिय)पोंड-शाळमलीपौएड-न०।शाळमलीपुणं,
“एगं सा(मा)लियपोंडं, बडां आमालतां हाइ । ” उक्त०
३ अ० । ('अंग' शब्दे प्रथमभाग ३६ पृष्ठे व्याख्या गता ।)

सामास-श्यामास-पुं० । श्यामा-—रजनी तस्यामाशनमाशः ।
रात्रिभाजने, आचा० १ श्रु० २ अ० ५ उ० ।

सामासिया-सामामिकी-स्त्री०।मेतार्यमातुर्मानक्याः प्रति-
वेशिन्याम्, आ० म० १ अ० ।

सामि (ऋ)-स्वाभिन्-पुं० । स्वमस्यास्तीति स्वामी ।
नायक, आ० म० १ अ० । प्रभौ, उपकर्त्तरि, आश्रये, पि० ।
ज्ञा० । पा० प्रभुः स्वामीत्यनर्थान्तरम् । आव० ४ अ० । राज-
नि, अनु० । जगद्गुरो, सू० प्र० १ पाहु० । 'लोगणाहाणं' पुत्र-
लपराधर्तः संसार इति कृत्वा लोकनाथाः (भगवन्तः) ल० ।
(चतुर्दशरज्ज्वात्मकोऽयं लोक इति 'लोग' शब्दे षष्ठ-
भागे गतम् ।) (चतुर्दशरज्ज्वात्मकलाकगतचक्रकपर्वतात्
रक्षप्रभापृथिव्यां दश दिशः गणयन्ते, ताश्च—“जस्स ज-
आआइओ उदेइ सा भवइ तस्स पुब्बदिसा ” इत्यादिगा-

थाभिः 'दिसा' शब्दे चतुर्थभागे २५२३ पृष्ठे दर्शिताः ।)
(स च चक्रकपर्वतः जम्बूद्वीपमध्यगतः । स च जम्बूद्वीपः
'जम्बूद्वीप' शब्दे चतुर्थभागे १३७१ पृष्ठे अनाहतनामदेव-
स्वामिको दर्शितः ।) (एवं सर्वे द्वीपाः समुद्राः दिशः
विदिशः देवलोकाः विमानादयश्च सस्वामिकाः इति स्व-
स्वशब्दव्याख्यावसरे दर्शितम् ।)

सामिकसिय-स्वामिकार्ति(कय)क-पुं०।कृतिकारमजे स्कन्दे,
आचा० २ श्रु० १ चू० १ अ० २ उ० ।

सामिकुट्ट-सामिकुट्ट-पुं० । ऐरवते वर्षे वर्त्तमानावसर्पिण्यां
जाते विशे तीर्थकर, प्रथ० ७ द्वार ।

सामिणी-स्वामिनी-स्त्री०।भर्तृकायाम्, “ हले हलि स्ति अ-
ज्ञानं भेदे सामिणि गोभिणं ” इत्येवं वेदत् । दश० ७ अ० ।
मरुदेवी सामिणी य ” आ० म० १ अ० ।

सामित्त-स्वामित्व-स्वमस्यास्तीति स्वामी तद्भावः । नाय-
कत्वे, ज० १ वक्त० । प्रज्ञा० । जी० । विपा० । स्वस्वामिस-
म्बन्धमात्रे, विपा० १ श्रु० २ अ० । श्री० । आधिपत्ये, कर्म०
३ कर्म० । स्वामिभावत्वे, स० ७८ सम० । स्वस्वामिभावे,
म० ३ श० १ उ० । ज्ञा० । पं० सं० । विशे० । आ० चू० ।
(त्रिविधं स्वामित्वम् 'णमुक्कार' शब्दे चतुर्थभागे २८२०
पृष्ठे दर्शितम् ।)

सामिय-स्वामिक-पुं० । अधिपतौ, ज्ञा० १ श्रु० ६ अ० ।

सामिल-सामिल-पुं०।स्वनामण्याते वटुकमाङ्गण, व्य०२३०।

सामिम-सामिष-त्रि०।सहाऽऽमिषेण-पिशितरूपेण वर्त्तत इ-
ति सामिषम् । सस्पृह भोजनाद्यर्थे लुब्धे, उक्त० । “ सामि
सं कुललं दिस्स, वज्जमाणं निरामसं । ” उक्त० १४ अ० ।

सामीविय-सामीप्यक-पुं० । सामीपाधार, यथा गङ्गायां घो-
षः । आ० म० १ अ० ।

सामुच्छेय-सामुच्छेद-पुं०।समुच्छेदो-वस्तुविनाशः समुच्छे-
दमर्थायने तद्विद्वन्तीति वा सामुच्छेदिकाः । तद् वेत्तीत्यर्थः ।
क्षणायिभावप्ररूपकेषु अश्वमित्तमतानुसारिषु निह्वेषु, औ०
आ० म० । आ० चू० । विशे० ।

अथ चतुर्थवक्रव्यनतामाह—

धीमा दो वाममया, तइया सिद्धिं गयस्स वीरस्स ।

सामुच्छेयदिट्ठि, मिहिलपुरीए सामुप्पजा ॥ २३८६ ॥

विशन्त्युत्तरं वर्षशतद्वयं तथा सिद्धिं गतस्य वीरस्यास्तीति-
ऽत्रान्तरं सामुच्छेदिकदृष्टिर्मिथिलापुर्यां समुत्पन्नति ।

यथात्पन्नस्तथा दर्शयन्नाह—

मिहिलाए लच्छिहरे, महगिरिकोडिकआसमित्ते य ।

नेउणिय-णुप्पवाए, रायगिहे खंडरक्खा य ॥२३६०॥

मिथिलानगर्या लक्ष्मीगृहं चैत्यं महागिरिसूरीणां कौरिडन्या-
नाम शिष्यः स्थितस्तस्याप्यश्वमित्तो नाम शिष्योऽनुप्रवाशाभि-
धानपूर्वे नैपुणिकं नामवस्तु पठतिस्स, तत्र छिन्नच्छेदनकनयव-
क्रनायामालापकाः सामायानास्तद्यथा “पहुप्पन्नमस्यनेरइया
सव्वं बोअिच्छिअस्संति एवं जाव वेमामाणय स्ति । एवं बी-
याइसमएसु वि वल्लब्धं अत्र तस्य चिकित्सा जाता, त-
द्यथा-प्रत्युत्पन्नसमयनारकाः सर्वेऽपि तवद् व्यवच्छेदं प्रा-

सामुच्छे

प्यन्ति, ततश्च कुतः सुकृतदुकृतकर्मफलवेदनम्, उत्पादान-
न्तरं सर्वजीवानां नाशादिव्यवसादं स्वमतिकल्पितं प्ररूपयन्
वक्ष्यमाणभाष्ययुक्तिभिर्गुह्या प्रज्ञाप्यमानोऽपि यावत्कथमपि
न प्रज्ञाप्यते तत उद्धाट्य संववाहः कृतः, समुच्छेदवादं प्ररूप-
यन् काश्चित्पुरनगरं "राजगृहापगनामकं" गतः, तत्र च ख-
गडरक्षाभिधानाः धावका आसन्, ते शुल्कपालास्तेष्व-
ने निह्ववाः समागता विज्ञाना मार्गितुं आन्ध्याः, ततो
भानैरश्वमित्रादिभिस्ते प्रोक्ताः—वयं न जानीमः धावका
युयम्, तन्किमस्मान् धमणास्वतो मारयथ ?, ततस्ते-
रुक्म—ये धमणास्ते युष्मत्सिद्धान्तेन समुच्छेदाः, यूयं
तु वीराद्यन्यतराः केचिदिति मारयामः, ततस्तेर्भानैर्मुक्ता
निजाग्रहः संबुजाश्च दत्तमिध्यादुक्ता गता गुरुपादमूल
इति । विशेष० (खलियवाह (ण) शब्दे तृतीयभाग ७०६
पृष्ठ विस्तरा गतः ।)

सामुदाय-सामुदायिक-ञि० । समुदाये भवं सामुदायिकम् ।

उत्त० १७ अ० । जनमालकप्रयोजनं, ज्ञा० १ भू० ५ अ० ।

सामुदायिय-सामुदानिक-न० । समुदानं—भिद्या तत्र भवं
सामुदानिकम् । सूत्र० १ भू० १६ अ० । आचा० । भिद्यापि-
गड, आचा० २ भू० १ चू० १ अ० ४ उ० । समुदानं लब्धः
सामुदानिकः । "अध्यात्मादिभ्य इकण" । ६ । ३ । ७८ । इति
इकण प्रत्ययः । उच्चावचेषु कुलषु अटिन्वा लब्धे पिण्डे, वृ० १
उ० २ प्रक० ।

सामुदिय-सामुद्रिक-पुं० । समुद्रेण प्रोक्तं वेत्यर्थात् वा ठम् ।
स्त्रीपुरुषशुभाशुभलक्षणज्ञापकग्रन्थाध्येतरि, तद्वेत्तरि च ।
वाच० । (तानि लक्षणानि ' लक्षणवञ्जगगुणोत्थेय ' श-
ब्दे षष्ठभागे गतानि ।) समुद्रस्यैते सामुद्रिकाः । भ० ५ श० २
उ० । समुद्रयात्रेषु निर्यामकं, आ० क० १ अ० । आ० म० ।
"अस्थि गं भेते ! सामुद्रिया वाया ईसि हंता अस्थि" सन्ति
सामुद्रिका धाता ईषद्वाता हन्त सन्ति । भ० ५ श० २ उ० ।

सामुद्रिय-सामुद्रिक-पुं० । समुद्रार्थके प्रत्यये, विशेष० ।

साय-सात-न० । सुख, स्था० ।

षड्विधसातस्वरूपम्-

छ्विहं साते पम्पत्, तं जहा-सोह्दियसाते० जाव नो-
ह्दियसाते । (सू० ४८८ X)

स्था० ६ ठा० ३ उ० । सूत्र० । आच० । उत्त० । उन्मगत्वे,
प्रश्न० ३ आश्च० द्वार । मनश्चाह्लादकारिण, आचा० १ भू०
४ अ० २ उ० । प्रीत्युत्पादके, अनु० । स्था० । विश० । स्वा-
द्यते शरीरं मानसं च सुखमनेनेति सातम् । सातवदनीय
कर्मणि, उत्त० ३३ अ० । ज्ञा० । प्रव० । दश० । पुरयप्रकृती,
स्था० ६ ठा० ३ उ० । दशमः उपविमानभेदे, स० १० सम० ।
स्वाद-पुं० । स्वादनं स्वादः । स्था० ३ ठा १ उ० । खर्जूरप्रा-
क्षापानादिस्वादनं, प्रव० ४ द्वार । हरितवजस्पतिविशेषे,
प्रज्ञा० १ पद ।

सायम्-अव्य० । प्रदोषे, आच० ५ अ० । संध्यासमये, सू० प्र०
२ पाहु । पञ्चा० । चं० प्र० । उत्त० । सूत्र० । सत्ये, स्था० १०
ठा० ३ उ० ।

सायंकार-सायंकार-पुं० । शुद्धवागनुयोगभेदे, स्था० । साय-

मिति निपातः सन्त्यर्थस्तस्माद्दर्शान्कारप्रत्ययः । कर्गं वा
कारन्ततः सायंकार इति । तदनुयोगो यथा—सत्यं तथा
वचनसङ्कावप्रशेर्नाप्यात् । स्था० १० ठा० ३ उ० ।

सायंभुव-स्वायंभुव-पुं० । स्वयंभुवोऽपत्ये प्रथममुनौ स्था० ।

('अयोगंतवाय ' शब्दे प्रथमभाग ४२४ पृष्ठ विस्तरो गतः ।)

सायंममय-सायंममय-पुं० । दिवसावसानरूपे समये, सू०
प्र० १० पाहु० ।

सायणा-शातना-स्त्री० । खगडनायाम्, स० ३२ सम० ।

स्वादना-स्त्री० । आभिलाष, आचा० १ भू० ८ अ० ५ उ० ।

सायणी-शायनी-स्त्री० । शाययति-निद्रावन्तं कर्गात् सा
शायनी । शंत वा यस्यं सा शायिनी शयिनी वा । स्था० १०
ठा० ३ उ० । शलायुपः पुरुषस्य नवार्तवर्षात्परतो दशवर्षात्मि-
कायां दशायाम्, तं० ।

हीणभिन्नसरो दीणां, विवरीओ विचित्तओ ।

दुब्बलो दुक्खिओ मुयई, संपत्तो दसमि दसं ॥ १० ॥

हीनस्वरः—लघुध्वानः । भिन्नस्वरः—स्वभावस्वरादन्यस्वरः
दीनः—कहलन्वं गतः विपरीतः पूर्वावस्थानः विचित्तः वि-
चित्रां वा नानास्वरूपः दुर्बलः—कृशाङ्गः दुःखितां-रोगादिपी-
डालक्षण्यात् ; पूर्वावधो जीवः स्वर्गिणि स्वशरीरे स्वगृहे
वासं प्राप्तः कां दशमी दशमिति । तं० ।

सायत्त-स्वायत्त-त्रि० । स्वार्थानि, ज्ञा० १ भू० ६ अ० ।

सायत्थ-स्वात्मस्थ-त्रि० । परभिन्नस्थं, घं० ६ विव० ।

सायबंध-सातबंध-पुं० । सुखसंबन्धे, ज्ञा० २५ ज्ञा० ।

सायय-सायक-पुं० । वाणे, पाहु० ना० ३६ गाथा ।

सायरसइह्दिहेउ-सातरसश्चिहेतु-त्रि० । सातं—सुखं रसां-
माधुर्यादेयं ऋद्धिरुपकरणादिसंपदो हेतवो यस्मिन् प्रयोजने
तस्सातरसश्चिहेतुकम् । रसाद्यर्थे, "सायरसइह्दिहेउआभिओ-
गभावेण कुणह " ग० २ अधि० ।

सायवडिया-सातप्रतिज्ञा-स्त्री० । सुखाद्ये, आचा० २ भू० १
चू० ३ अ० २ उ० ।

सायवाइ (न्)-सातवादिन्-पुं० । सातं—सुखमभ्यसनीय-
मिति वदतीति सातवादी । अक्रियावादिभेदे, स्था० । क-
श्चित् सुखमवानुशीलनाय सुखार्थिता नत्यसातरूपं तपोनि-
यमग्रहचर्यादिकारणानुरूपत्वात्कार्यस्य, न हि शुक्लैस्तन्तुभि-
रारब्धः पटो रक्ता भवति, अपि तु-शुक्ल एव, एव सुखाऽऽ-
सेवनात् सुखमेवाति । उक्तं च—' मूर्द्धा शय्या प्राणरुथाय-
पया, भक्तं मध्यं पानकं चापगाहं । द्राक्षाखण्डं शकंराचा-
र्धगात्रं, मोक्षध्यान्ते शाफ्यपत्रणं दृष्टः' ॥ १ ॥ अक्रियावादि-
ता चास्य संयमतपसोः पारमार्थिकप्रशमसुखरूपयार्थुःखत्व-
नाभ्युपगमात् कारणानुरूपकार्याभ्युपगमस्य च विषयसुखा-
दनुरूपस्य निर्वोगसुखस्याभ्युपगमनं बाधितत्वादिति ।
स्था० ८ ठा० ३ उ० ।

सायसोक्त्वपडिचद्-सातसौख्यप्रतिबद्ध-पुं० । सातात्—
पुरयप्रकृतेः सकाशाद्यत्सौख्यं—सुखं गन्धरसस्पर्शलक्षण-
विषयसंपाद्यं तत्र प्रतिबद्धस्तत्परः सातसौख्यप्रतिबद्धः ।

सुखप्रतिबद्धं, 'सायामोक्त्वपडिबद्धे यावि भवइ' इति ।
प्राकृतं दीर्घमध्येऽपि । स्था० ६ ठा० ३ उ० ।

सायाउल-साताकुल-त्रि० । भावसुखार्थव्याक्तिं, दश०४अ० ।
सायागारव-मा(त)तागौरव-न० । सातया गौरवं सातागौरव-
म् । स० ३ सम० । सातं-सुखं तेन गौरवम्-गर्भः । अहंमध
सुखीत्यभिमानं, आतु० ।

सायागारवंकाण-सातगौरवध्यान-न० । सातं-सुखं तेन
गौरवं-गर्वस्तस्य ध्यानम् । 'नीरपठा सन्निगये' ति गाथा-
शशिगजस्यैव गर्वोदधुर दुर्ध्यानं, आतु० ।

सायागारवणिस्मिय-सातगौरवनिश्चित-त्रि० । सुखशील-
तायामाम्ने, सूत्र० १ ध्रु० १ अ० ।

सायागुग-मातानुग-पुं० । सातं-सुखमनुगच्छतीति साता-
नुगः । सुखशीलं, सूत्र० १ ध्रु० २ अ० ३ उ० ।

सायावेयणिज-सातवेदनीय-न० । सातं-सुखं तद्रूपणं यद्
वद्यते तन्सातवेदनीयम् । वेदनीयभेदं, कर्म० ६ कर्म० । स० ।
प० सं० । स्था० ।

सायासुक्व-सातामौल्य-न० । सातासातवेदनीयकर्मणः स-
काशात्सुखं शर्म सातसुखं सातं च तन्सुखं च सातसुखम् । अ-
तिशयसुखं, 'सायामोक्त्वमणुपालंताणं पा० । आह्लादप्रधानं
सास्य, जी० ३ प्रति० १ अधि० २ उ० ।

सार-मार-पुं० । प्रधानं, विशेषः । सामर्थ्यं, विभवे, सूत्र० २
ध्रु० १ अ० । परमार्थे, सूत्र० १ ध्रु० ११ अ० । ध० । आव० ।
काष्ठमध्ये, स्था० ४ ठा० १ उ० । आच० । निरपन्दे, पा० ।
भ० । आ० चू० । परमार्थप्रधानं, सूत्र० १ ध्रु० ११ अ० ।
स्था० । नि० आच० । प्रज्ञा० । जी० । भ० । स० । न्याय्यं,
' एवं खु नागिणो सारं, जन्न हिंसइ किचण । ' सूत्र० १
ध्रु० १ अ० ४ उ० । उत्त० । प्रकपे, आच० १ ध्रु० ५ अ० १ उ० ।
सफलं, आ० म० १ अ० । स० । उक्तृष्ट्वलकारेषु,
डा० १२ डा० । शुभपुद्गलापन्नयजन्य धनुर्विशेषं, ज० ३
वक्त० । सारं द्विधा-बाह्यं, आन्तरक्ष । बाह्यं गुरुयमा-
न्तरः सन्द्रोहः । आघ०४अ० । ज्ञानार्थं (आघ० ४अ० ।) सङ्गतिं,
निष्ठायाम्, आ० चू० १ अ० । आ० म० । विवक्षितकर्मणः
परमार्थे, न० । आ० म० । विषयगणस्य प्राप्तौ, आच० १ ध्रु०
३ अ० २ उ० । बले, पाइ० ना० १६४ गाथा । धनं, पाइ० ना०
४६ गाथा । कर्तुरं, पाइ० ना० ६४ गाथा ।

प्रह-धा० । मार्गे, "प्रह-(अ.)गः सारः" ॥ ८ । ४ । ८४ ॥
इति प्रपूर्वस्य हृधातोः सार इत्यादेशः । सारइ । पहरइ ।
प्रहर्गति, प्रा० ४ पाद ।

सारंग-मारङ्ग-पुं० । चतुर्गिन्द्रियजीयविशेषं, जी० १ प्रति० ।
प्रज्ञा० । मृग, अपृ० ७ अपृ० । पाइ० ना० । चातकस्वंगं,
हरिणं, गजं, भृङ्गं, खगभेदं, लुत्रं, राजहंसं, चित्रमृगं,
घाघभेदे, वस्त्रं, नानावर्णं, मयूरं, कामदेधं, चापं, केशं,
स्वर्णं, आभरणं, पद्मं, शंखं, चन्दनं, कपूरं, पुष्पं, कांकिलं,
मधं, सिंह । रात्रौ, भृमीं, दीप्तौ च । स्त्री० । शारङ्गाऽप्यत्र । वाच० ।
मारङ्ग-न० । प्रधानकारणं, प्रति० । ज० ।

शार्ङ्ग-त्रि० । "शार्ङ्गे जात्पूर्वाऽम्" ॥ ८ । १० ॥ इति जात्पूर्वः

अकारः । प्रा० । शृङ्गस्य विकारः । अणुशृङ्गजाते, वाच० । वि-
ष्णुधनुषि नपुं० । को० ।

सारंगदेव-साराङ्गदेव-पुं० । वाघेलक्षत्रिये गुर्जरधरित्री-
श्वरे, ती० २४ कल्प ।

सारंगी-सारङ्गी-स्त्री० । हरिगयाम्, पाइ० ना० ४५ गाथा ।

सारंग-सारङ्ग-त्रि० । सहाऽऽरम्भेण जीवोपमर्दादिकारणा
व्यापारणं वर्तेत इति तद्भायेऽप्याह शिकादिभोजिन्वात्सार-
ङ्गः । सूत्र० १ ध्रु० १ अ० ४ उ० । गृहस्थेषु । सूत्र० १ ध्रु०
३ अ० ३ उ० । जीवोपमर्दादिकारिषु, सूत्र० २ ध्रु० १ अ० ।
पृथिव्यादीनां परितापकरं आरम्भं, स्था० ।

सत्तविहे सारंगं, पम्पत्तं, तं जहा-पुढविकाइयमारंगे
जाव अजीवकाइयमारंगे । (सू० ५७१×) स्था० ७
ठा० ३ उ० ।

मंगरम्भ-पुं० । बहुकल्पं, भ० = श० ।

सारकवशाणुबंधि-संग्रक्षणा नुबन्धिन्-त्रि० । संग्रक्षणे सर्वो-
पायैः परित्राणं विषयसाधनस्य धनस्यानुबन्धो यत्र तन्सं-
रक्षणा नुबन्धि । आर्तध्यानं, म० ५ श० ७ उ० । औ० ।

सारकवशा-संग्रक्षणा-स्त्री० । संगोपनायाम्, आ० म० १ अ० ।

सारकवशावधाय-संग्रक्षणापघात-पुं० । संग्रक्षणेन शरीरगद्-
विषयं मूर्च्छयोपघातः परिग्रहावर्तन्गतिं संग्रक्षणापघातः ।
उपघातभेदं, स्था० १० ठा० ३ उ० ।

सारकवशाणी-संग्रक्षन्ती-स्त्री० । अपायेभ्यः संग्रक्षणं कुर्व-
त्याम्, विपा० १ ध्रु० २ अ० ।

सारकवशा-संग्रक्षयितृ-त्रि० । चौगादिभ्यो रक्षणं कुर्वति,
स्था० ७ ठा० ३ उ० । ग० ।

मारय-स्मारक-त्रि० । अन्येषां विस्मृतार्थस्मरणकर्तारि,
क-
ल्प० १ अधि० १ क्षण ।

शारद-त्रि० । शर्गाद् श्रुतौ जाते शारदम् । उत्त० १०
अ० । शरत्कालजाते, ज्ञा० १ ध्रु० ५ अ० । जी० । आव० ।
आ० म० । उपा० । वृ० ।

सारचिय-मारचित-त्रि० । संमार्जितं, 'काउं गिरहंतुवदिं,
सारचियपडिस्सया पुठिव' सारचितः-संमार्जितः प्रतिश्रयो
यैस्ते सारचितप्रतिश्रयाः । वृ० १ उ० २ प्रक० ।

सारणा-सारणा-स्त्री० । विस्मृतस्मरणायाम्, विस्मृतं
कचि-कर्तव्यं भवतं न कृतमिति सारणा । ग० २ अधि० ।
मारवंत-सारवत्-त्रि० । गोशब्दादिवहुपर्यायकर्म, विशेषः ।
अर्थेन युक्तं, स्था० ७ ठा० ३ उ० । सामाधिकशब्दवत्
बहुपर्याय गुणवत्सूत्रं, आ० म० १ अ० ।

मारवणा-सारापना-स्त्री० । संगोपनायाम्, "होही पत्नी-
ति सारवणा ।" आव० १ अ० ।

मारवय-सारपद-न० । ज्ञानार्थकं सारसहितं पदं, आच०
१ ध्रु० ५ अ० १ उ० ।

मारविजंत-सार्यमाण-त्रि० । ध्रियमाणे, वय० ४ उ० ।

मारस-सारस-त्रि० । दीर्घजानुके लोमपर्जाविशेषं, तं । जी० ।

स्था० । प्रज्ञा० । कल्प० । औ० । रा० । प्रव० । ज्ञा० ।
 सारसार-सारसार-पुं० । सारस्वति सारभूते, आसा० १५०
 ४ अ० १ उ० । आ० म० ।
 सारसावण-सारसापत्तये-न० । प्रधावप्रध्वे, कल्प० १ अ-
 धि० ४ क्षण ।
 सारमी-सारमी-स्त्री० । वदप्रामस्य वदुवां मूर्धनायाम्,
 म्या० ७ डा ३ उ० ।
 सारस्वत-सारस्वत-त्रि० । सारस्वतीसम्प्रथियिनि मन्त्रादौ,
 स्या० । सारस्वतीप्रोक्तवाकरणे, नपुं० । कल्प० १ अधि० २ क्षण ।
 कुल्लगाज्यम्नगलवर्तिविमानवासिनि लोकास्ति कश्चि, पुं० ।
 म्या० ६ डा० ३ उ० । प्रव० । ज्ञा० । आ० म० ।
 सारह-सारह-न० । मधुनि, पाइ० ना० २२४ गाथा ।
 सारहि-सारधि-पुं० । नमरि, दश० ८ अ० । आ० म० । स्तं,
 पाइ० ना० २२३ गाथा ।
 सारिक्ख-साहृत्त-त्रि० । "कौऽव्यादौ" ॥ ८ । २ । १७॥ इति
 संयुक्तस्य द्वा वा । सारिक्ख । प्रा० । साधर्म्ये, स्या० १ डा० ।
 सारिणी-सारिणी-स्त्री० । दीर्घिकास्य जलाशयविशेष, अनु० ।
 सारिथ-सारिथ-त्रि० । हिते प्रवर्तिते, ध० ३ अधि० । पा० ।
 शिंक्षते, व्य० ७ उ० ।
 सारिया-सारिका-स्त्री० । कौशलविषये देवराजस्य कुटुम्बिनो
 भार्यायाम्, पि० । मैनापक्षिणि, आन्वा० १ श्रु० १ अ० ६ उ० ।
 सारिस-साहृत्त-अव्य० । यथाऽस्ति न देश घटा ऊर्ध्वप्रीधा
 श्रधस्तात्परिमण्डला विपुलकुक्ष्यस्तथा अव्ययवि विशेषि-
 त्यादि-नाधर्म्ये, आ० म० १ अ० ।
 सारी-देशी-श्रीणीणामासने, मृत्तिकायामित्यन्ये, दे० ना०
 ८ वर्ग २२ गाथा ।
 सारीर-शारीर-त्रि० । शरीरसंबन्धे, प्रव० २६८ द्वार । आव० ।
 सारीरमाखसाणेगदुक्खमे, ख-शारीरमानसानकरुःखमीच्-
 पुं० । लकणवेहदुःखस्य, पं० वृ० ३ द्वार ।
 सारीरसम-शारीरसम-न० । कलाभेदे, कल्प० १ अधि०
 ७ क्षण ।
 सारुवि(ण)-सारुपिन्-पुं० । सारुपिकं, "मुंडसिरोया सुक्कि-
 ल्लवत्थधग न वियरथे । हिड्ड न वा अभज्जो, सारुवी एरिसा
 डोई ॥ १ ॥" इति नल्लक्षणम् । जी० १ प्रति० ।
 सारुविय-सारुपिक-पुं० । समानं रूपं-सरूपं तेन खरती-
 ति सारुपिकः । रजोहरणवर्जमाधुवेषधारिणि गृहस्थं,
 "सारुवी धारइ निसिज्जे च एगं आलंबगं चैव" यस्तु
 सारुपिकः स एकनिषयम्-एकनिषयापितं रजोहरणमव-
 लम्बकदण्डकमुपलक्षणमतत् प्राज्ञादिकं च धारयति शि-
 रश्च मृण्डयति । व्य० ४ उ० । नि० सू० । सारुपिकः-
 शुक्लाम्बरो मृण्डोऽवक्रकण्ठो रजोहरणगर्हितोऽप्रसन्नचर्योऽ-
 भार्यो भिक्षाग्राही । ध० ४ अधि० । मुण्डितशिरः शुक्लवासः
 परिधारी कण्ठमयग्राहोऽभार्यको भिक्षां हिरण्मानः सारु-
 पिक उच्यते । वृ० ४ उ० ।

सारुवियसिद्धपुत्र-सारुपिकसिद्धपुत्र-पुं० । मुण्डितशिरस्कं
 रजोहरणगर्हितं अलघुवात्रेण भिक्षामदति सभार्ये अभार्ये
 वा गृहस्थे, व्य० ८ उ० ।
 सारुह-मंरुष्ट-त्रि० । मनसा कष्ट, म० ७ श ६ उ० ।
 साल-माल-पुं० । अशीतिनम महाग्रह. स्या० २ डा० ३ उ० ।
 कल्प० । सू० प्र० । सं० प्र० । (साखू) वृक्षविशेषे, स्या० ४
 डा० ४ उ० । अनु० । प्रज्ञा० । जं० । आन्वा० । स० ।
 शाखायाम्, ज्ञा० १ श्रु० १ अ० । जी० । पृष्ठचम्पानगर्याः
 स्वनामख्यातं राजानि, उत्त० ६ अ० । आ० क० । ती० ।
 तद्वृत्तम्—
 " वज्रमाणसामी पिट्टुवपाय नयरीष सुभूमिभागे उज्जाणे
 समोसढो, तथ य सालो गया, महासालो जुव-
 राया । तस्मि भागणी जसवती, तीसे भसा विडरा, पुत्तो
 य से गागलीनाम कुमारा, ततो सालो भगवतो स्वर्गिषि
 धम्मं सोऊण भणइ—उं नवर् महासालं रज्जे अभिसि-
 ज्जामि ततो तुम्हं पादमूलं पव्वयामि, तेण गंतुण भण्णि-
 तो महासालो—गया भवसु, अहं पव्वयामि । सो भणइ—
 अहं वि पव्वयामि, ब्रह्मा तुम्हं इह अम्हासं मेहीपमसं त-
 हा पव्वइयस्स वि सि. ताह गागली कं पिण्णपुरातो आणउं
 रज्जे अभिसिज्जितां । तस्स माया जसवती कं पिण्णपुरं न-
 गरं दिक्षिया पिठरगयपुत्तस्स . तेण ततो आणिया, ते-
 ण पुण तस्मि देा पुरिसमहम्मवार्हणांआ सीयाआं का-
 रियाआं, जाव ते पव्वइया । सा वि तस्मि भगिणी समणो-
 वामिया जाया, तेऽवि एकारसंगाइ अहिज्जिया । अणया
 य भगवं रायागंढं समोसढो, ततो भगवं निग्गतां च्चं
 जता पधायिता, ताह सालमहासाला सामि पुच्छंति—
 अम्हं पिट्टुवपं वच्चांमो, जइ नाम काइ तस्मि पव्वएज्ज
 सम्मत्तं वा लंभज्ज । सामी जाणइ—जहा ताणं संसुइज्ज-
 हित्ति, ताह तस्मि सामिणा गोतमसामी विरज्जआ दि-
 ण्णा, सामी चंपं गता, गांयमसामीऽवि पिण्णपुरं गता, त-
 थ सम्बसरणं, गागलि, पिठगा, जसवती य निग्गयाणि,
 ताणि परमसंविग्गाणि, धम्मं सोऊण गागली पुत्तं रज्जे अ-
 भिसिज्जण मातापातसहितो पव्वइआ । गोयमसामी ता-
 णि घेत्तुण चंपं वच्चइ, तस्मि सालमहासालाणं चंपं वच्चं-
 ताणं हरिसां जाता—संसारतो उच्चागियाणं रज्जे, ततो-
 सुभेणऽऽक्खत्तांणं केवलनाणं उच्चं ॥" आन्वा० २ अ० । आ०
 म० । आ० सू० ।
 श्याल-पुं० । भार्याभानरि, अनु० ।
 सालंकायण-सालंकायन-पुं० । कौशिकगोत्रान्तर्गते पुरुष-
 विशेषे, तत्प्रवर्तितं गोत्रविशेषं च । स्या० ६ डा० ३ उ० ।
 सालकज्जाण-सालकल्याण-पुं० । वृक्षाविशेषे, म० ८ श० ३ उ० ।
 सालंब-सालम्ब-त्रि० । आलम्बनमवलम्बनमभेदे, नि० सू०
 १ उ० । ज्ञानादिपृष्ठालम्बनयुक्तं, दश० १ अ० । आव० ।
 नि० सू० । विवृतिभिः प्राणितः सन् क्षिप्रं
 ज्ञानमिदं महीप्यामीत्यालम्बनसहितं, व्य० ४ उ० ।
 नि० सू० ।
 सालंबसेवि (ए)-सालम्बसेविन्-त्रि० । पृष्ठालम्बनप्रतिषे-

विण, "काहं अङ्घ्रिणि अदुवा अधीहं, तधोवहाणसु य उज्ज-
मिस्स । गणं च र्णाती अणुमारविस्सं, सालंबसेवी समु-
वेति मोक्खं ॥ १ ॥ " । आ० चू० ३ अ० ।

सालंबहत्थाभरण-सालम्बहस्ताभरण-त्रि० । सह आलम्बने-
न-प्रलम्बन वर्तते सालम्बं तानि च हस्ताभरणानि यस्या-
धामुखं गमनवशादसौ सालम्बहस्ताभरणः । हस्तयोः प-
रिहिताभरणे, भ० ३ श० २ उ० ।

सालकोट्टय-सालकोष्टक-न० । मण्डप्रामस्य बहिरुत्तरपूर्व-
दिग्भागे खनामख्याते खत्ये, भ० ३ श० २ उ० ।

सालग-शालक-पुं० । अवष्टम्भसमन्विते आसनविशे-
षे, दश० ६ अ० । शीर्षशाखायाम्, आच० १ अ० । रसे,
आच० २ अ० १ चू० ७ अ० २ उ० । अखं भिन्नं बाहिरा छल्ली
सालं भरणम् । नि० चू० १४ उ० । सालग पुण्य तस्स बाहि-
रा छल्ली । सालगं बाहिरा छल्ली भञ्जति । नि० चू० १६ उ० ।

सालगिह-शालागृह-न० । शालागृहबद्धे, तत्र अकुट्टा सा-
ला मकुट्टु गिहं । अस्मादिअवाहणानां सालगिहं । नि०
चू० ८ उ० ।

सालघर्य-सालगृहक-न० । शालाः-शाखाः । अथवा-शाला-
वृक्षविशेषास्तन्प्रधानं गृहकम् । शालाप्रधानं गृहके, ज्ञा०
१ अ० १ अ० । ज्ञा० । जी० । पट्टशालाप्रधानं गृह, रा० ।

सालजा-मालार्या-स्त्री० । बहुशालकनामग्रामसमीपवर्ति-
शालवनेद्यानवास्तव्यायां व्यन्तर्याम्, आ० म० १ अ० ।
('वीर' शब्दे पष्ठभागे तत्कथा गता ।)

सालपरियाय-सालपर्याय-पुं० । सालस्यैव पर्याया धर्मा-बहु-
लच्छायात्वात्स्यैवाद्या यस्य न सालपर्यायः । सालम-
धर्मिणि पुरुषजाते, स्था० ४ ठा० ४ उ० ।

सालभंजिया-शालभञ्जिका-स्त्री० । स्तम्भपुत्रिकायाम्, आ०
म० १ अ० । ज्ञा० ।

सालरुक्ख-शालवृक्ष-पुं० । " वृक्षक्षिप्तयोः रुक्ख-कृद्धौ "
॥ ८ । २ । १२७ ॥ इति वृक्षस्य रुक्खाऽऽदेशः । प्रा० ।
शालास्य वृक्षविशेषे, भ० १४ श० ८ उ० । (अस्य भावि-
जन्मान्तरवृत्तम् 'वणफ्फह' शब्दे पष्ठभागे गतम् ।)

साललट्टिया-शालयष्टिका-स्त्री० । शालवृक्षस्तम्भे, भ० १४
श० ८ उ० । (इह च यद्यपि शालवृक्षादावनेके जीवा भवन्ति
तथापि प्रथमजीवापेक्षे सूत्रत्रयमापि नतद्वयम्, एवं-
विधप्रश्नाच्च वनस्पतानां जीवन्धमध्वहधानं आना-
रमपच्य भगवता गौतमन कृता इति 'वणफ्फह' शब्दे
पष्ठभागे गतम् ।)

सालवण-शालवन-न० । बहुशालकनामग्रामसमीपवर्तिनि
उद्याने, आ० म० १ अ० । आ० चू० ।

सालवाहण-शालवाहन-पुं० । खनामख्याते महाराजे,
कल्प० ३ अधि० ६ क्षण । इय० । (शालवाहनचरित्रम्
'पांगहि' शब्दे पञ्चमभागे ३८३ पृष्ठे गतम् ।)

सालहिआ-देशी-स्त्री० । 'मना'इति ख्याते पक्षिविशेषे, पाइ०
ना० २३६ गाथा ।

साला-शाला-स्त्री० । वृक्षस्कन्धे, ज्ञा० १ अ० १ अ० । शाखा-

याम्, ज्ञा० १ अ० ४ अ० । स्या० । सूत्र० । रा० । जं० । जस्य
भेडे विक्रिणाह सा साला । अहवा-सकुट्टिमं गिहं । अकुट्टिमा
साला । नि० चू० १२ उ० । अशीतितमे महाप्रहे, स्था० ।

दो साला (दू० ६०+) स्था० २ ठा० ३ उ० ।

सालाइयतंत-शालाक्यतन्त्र-न० । शलाकायाः कर्म शालाक्यं
तत्प्रतिपादकं तन्त्रं शालाक्यतन्त्रम् । स्था० ८ ठा० ३ उ० ।
विपा० । आयुर्वेदाङ्गे, तांश्च ऊर्ध्वयतिगतानां रोगाणां अ-
वणवदननयनघ्राणादिसंधितानामुपशमनार्थमिति । स्था० ८
३ उ० ।

सालाडवि-शालाटवी-स्त्री० । विजयचौरसेनापतिपालितायां
चौरपल्लयाम्, विपा० १ अ० ३ अ० ।

सालाहण-सातवाहन-पुं० । " सर्वत्र लघगमचन्द्र " ॥ ८ ॥
। २ । ७६ ॥ इति वलुकि सति । " अतस्मी-सातवाहने लः " ॥
८ । २ । २११ ॥ इति तस्य लः । सालाहणो । प्रा० । गोदाय-
रीतटवर्त्यप्रतिष्ठाननगरराजे, वृ० ६ उ० ।

सालि-शालि-पुं० । कलमादिकं धान्ये, स्या० ३ ठा० १ उ० ।
आच० । सूत्र० । प्रज्ञा० । ध० । वृ० । रा० । पो० । व्रीहि-
विशेषे, ज्ञा० १ अ० १ अ० । कलमशाल्यादिकूर, इय० ६
उ० । भ० । जं० । आच० । तत्पुष्यरहे साली चुप्पइ ।
अवररहे जम्मति । आ० म० १ अ० ।

सालिउडेम-शाल्युद्देश-पुं० । पष्ठशतस्य सप्तमोद्देशकं, भ०
११ श० ११ उ० ।

सालिगणवट्टिय-सालिङ्गनवर्तित-त्रि० । शरीरप्रमाणेनाप-
धानेन वर्तमाने, सूत्र० १ अ० १ अ० ३ उ० ।

सालिकखल-शालिक्षेत्र-न० । धान्यक्षेत्रं, कल्प० १ अधि० १
क्षण ।

सालिखंडण-शालिखण्डन-न० । शालिधान्यखण्डने, तत्क-
लायाम्, कल्प० १ अधि० ७ क्षण ।

सालिगाम-शालिग्राम-पुं० । मगधजनपदेषु स्वनामख्याते
ग्रामे, आ० क० १ अ० । आ० चू० ।

सालिपिट्टु-शालिपिट्ट-न० । शालिचूर्णे, जं० १ वक्ष० ।

सालिपिट्टराशि-सालिपिट्टराशि-पुं० । शालिकोदपुञ्ज, रा० ।

सालिवाहण-शालिवाहन-पुं० । खनामख्याते प्रतिष्ठानपुरराजे;
विश० । ('अणुसुआंग' शब्दे प्रथमभागे २८५ पृष्ठे उदाहरणम्) ।

सालिभंजिया-शालिभञ्जिका-स्त्री० । पुत्तलिकायाम्, रा० ।

सालिभइ-शालिभद्र-पुं० । राजगृहे स्वनामख्याते गोभ-
द्रश्रेष्ठिनः पुत्र, स्था० । ' शालिभद्र ' इति यः पूर्वभवे सङ्ग-
मनामा वत्सपालोऽभवत्, सबहुमानं च स्वाधेयं पायसम-
दात्, राजगृहे गोभद्रः श्रेष्ठिनः पुत्रत्वनात्पक्षो देवीभूतगो-
भद्रश्रेष्ठसमुपनीतद्व्यभोजनवसनकुसुमविलेपनभूषणादि-
भिर्भोगाङ्गैः कृतानां ह्यभिश्चिता सह सप्तभूमिकरम्यहर्म्यतल-
गतो ललात स । वाणिकोपनीतलक्ष्मण्यथहस्तकम्बला
गृहीताः, भद्रया शालिभद्रमात्रा वधूनां पादप्राङ्कुनीकृताश्चेति
श्रवणाज्जातकुतूहलं दशनार्थं गृहमागते श्रेष्ठिकमहाराजे
जनन्याऽभिहितो, यथा-त्वां स्वामी द्रष्टुमिच्छामीत्येतर प्रा
सादृष्टकात्, स्वामिने पश्यति, वचनश्रवणादस्माकमप्यन्यः

स्वामीति भावयन् वैराग्यमुपजगाम । वर्धमानस्वामिस्वामी-
प च प्रथमाज, विकृष्टतपसा श्रीगणेशः शिलातले पादपाप-
गमनविधिनाऽनुत्तरसुगेषु पञ्चवानिति सोऽयमिह संभाष्य-
ते, केवलमनुत्तरपापानि काङ्क्षनाधीन इति । स्था० १० डा०
३ उ० । ती० । कापिलमहर्षेः स्वगृहं भोजयित्वा भावस्तीवा-
स्तस्य व्यवहारिण, उत्त० ८ अ० । (कविल' शब्दे तृती-
यभाग ३८७ पृष्ठे कथा उक्ता ।)

सालिभमेल-शालिभमेल-पुं० । प्राहकारिकशकं, उपा० २
अ० ।

सालिया-शाटिका-स्त्री० । परिधानवस्त्रे, विंश० । आव० ।

शालिका-स्त्री० । सम्मूर्द्धजपुत्रजन्तुविशेषे, आचा० १ ध्रु०
१ अ० ६ उ० ।

सालिसच्छियामच्छ-शालिमाधिकामत्स्य-पुं० । मत्स्यभेदे,
भ० १ श० २ उ० ।

सालिसय-सदृशक-त्रि० । समाने, रा० । स्था० । ज्ञा० ।

सालिसीम-शालिशीर्षि-पुं० । स्वनामख्याते ग्रामे, स्था० ।
ग्रामाकमन्त्रिवशात् शालिशीर्षिग्रामे उद्याने प्रतिमास्थस्य
स्वामिनो माघमास निपृष्टभवापमानता अन्नःपुरि मृत्या
व्यन्तरीभूत्वा तापसीरूपं कृत्वा जलभृतजटाभिर्गन्धदुःसहं
शीतोपमं चक्र. कल्प० १ अधि० ६ क्षण ।

सालुज्जाग-शालाद्यान-न० । बहुशालकप्रामाद्विदुःखाने,
आ० चू० १ अ० ।

सालुय-शालुक-पुं० । उत्पलकन्दे, भ० ११ श० २ उ० ।
(शालकोद्देशकः ' वणक' शब्दे उक्तः)

सालिइया (सालिही) पिया-शा (सा) लेयिकापितृ-पुं० ।
स्वनामख्याते गृहपती, उपा० ।

एवं खलु जंबूतेण कालेणं तेणं ममएणं सावत्थीणयरी को-
ट्टए चेइए जियसत्तू राया, तत्थं गं सावत्थीण ययरीए सा-
लिपियाणामं गाहावई परिवसइ । अट्ठे दिसे चत्तारि हिर-
म्मकोडीओ शिहाणपउत्ताओ चत्तारि हिरम्मकोडीओ बुद्धि-
पउत्ताओ चत्तारि हिरम्मकोडीओ पविन्धरपउत्ताओ चत्तारि
वया दस गोमाहस्मिणं वएणं । फग्गुणी मारीया सामी
समोसठो जहा आणंदां तहेव गिहिधम्मं पडिवज्जइ,
जहा कामदेवो तथा जेहुं पुत्तं ठवेत्ता पोसहसालाए स-
मणस्स भगवओ महावीरस्स धम्मपप्पत्ति उवसंपज्जिता गं
विरइ । नवरं निरुवमग्गाओ एकारस्म वि उपायगपडिमाओ
तहेव भाणियत्ताओ एवं कामदेवगमेणं नेयव्वं० जाव साह-
म्मं कप्पे अरुणकीले विमाणे देवत्ताए उववसे । चत्तारि प-
लिओवमाईं ठिई महाविदेहे वासे सिज्झिहिति । ५६ । दसरह
वि ओवमाईं संवच्छेरे वट्टमाणायं चिता उववएणा । दसरह
वि वीसं वासाहनमाणोवासयपरियाओ । एवं खलु जंबू ! म-
मणेणं० जाव संपत्तेणं सत्तमस्स अंगस्स उवासगदसाणं
दसमस्स अज्झयणस्स अयमट्ठे पएणत्ते । (सू० ५७)

'सालिहीपिय' इति सालीयकापितृनाम्नः भावस्तीनियामिनो
गृहमधिना भगवतो बोधिलाभिनाऽनन्तरं तथैव सौधमगा-
दिना वक्रव्यतानिचञ्च सालीयकापितृनामकं दशममिति ।
दशाप्यमी विशानवर्षपर्यायाः सौधमे गताश्चतुःपल्योपम-
स्थितयो देशा जाता महाविदेहे च संत्स्यन्तीति । स्था०
१० डा० ३ उ० ।

साव-साप-पुं० । नावर्णात्पः । २ । १७६ इति पस्य लुक् न । प्रा० ।
पा वः ॥ २ । २३१ ॥ इति पस्य वः । आक्रोशे, प्रा० १ पाद ।

सावइत्ता-भावयित्वा-स्त्री० । भावणं कृत्वेत्यर्थे, "नामगं स्वा-
वर्त्ता" स्वकीयं नाम भावयित्वा यदुनाहं भवन्त ! शक्रो-
देवगजा भवन्ते वन्दे नमस्यामि चेत्यवम् । भ० १६ श० २ उ० ।
भावयितृ-त्रि० । भावणं कारयित्वा, सूत्र० २ ध्रु० ३ अ० ।

सावएज-स्वापतेय-न० । धने, जी० ३ प्रति० ४ अधि० ।
द्रस्यं, भ० ८ श० ५ उ० । आचा० ।

सावकंख-सावकाङ्क्ष-न० । सह अवकाङ्क्षया वर्त्तेत इति सा-
वकाङ्क्षम् । घाटद्वयाद्यनन्तरमहं भोजनं विधास्यामीति वा-
ङ्क्षासाहनेऽनशनं, उत्त० ३० अ० ।

सावग(य)-आवक-पुं० । शृणोति जिनवचनमिति भावकः ।
"अयासहप्रधादिचशुद्रसम्पत्-परं समाचारमनुप्रभातम् । शृ-
णोति यः साधुजनादतन्द्र-स्त भावक प्राहुरमी जिनेन्द्राः ॥ १॥"
इति । अथवा-अन्ति पचन्ति तस्वार्थधृद्धानं निष्ठां नयन्तीति
धाः, तथा वपन्ति गुणवत्तसत्त्वेषु धनवीजाणि निक्षिपन्तीति
धाः, तथा किरन्ति । क्लृप्तकर्मरजां विक्षिपन्तीति काः, ततः क-
र्मधारये भावका इति भवति । जिनवचनधृद्धाने, स्था० ४
डा० ४ उ० (एकविंशतिगुणयुक्तं पञ्च भावका भवतीति ' ध-
म्मरयण' शब्दे चतुर्थभाग २७२७ पृष्ठे उक्तम् ।) शृणो-
ति साधुसमीपे साधुसामाचारिणीमिति भावकः । ग०
२ अधि० ।

भावकधर्मस्य प्रकान्तत्वात्तस्य भावकानुष्ठात्कत्वा-
च्छावकशब्दार्थमेव प्रतिपादयति—

संपत्तदंसणई, पइदियहं जइ जणा सुणेई य ।

सामायारिं परमं, जां खलु ते सावकं विन्ति ॥ २ ॥

संप्राप्तं दर्शनादि यनासौ संप्राप्तदर्शनादिः । दर्शनप्रद्वला-
त्सम्यग्दृष्टिर्गादिशब्दाद्-अणुवर्तादिपरिग्रहः, अनेन मिथ्याह
ष्टव्युदासः । स इत्थंभूतः प्रतिदिवसं-प्रत्यहं यतिजनात्सा-
धुलोकात् शृणोत्येव किं सामाचारीं परमात् । तत्र समाचरणं
समाचारः-शिशुचरितः क्रियाकलापः तस्य भावः ' गुणवच-
नब्राह्मणादिभ्यः कर्मणि पराजति व्यञ्ज' सामाचार्यं पुनः स्त्रीत्व-
विवक्षायां- "पिप्रीर्गादिभ्यश्च" ति डोष् । यस्येति चेत्यकारलो-
पः । " हलस्ताजितस्य " त्यनेन ताडितयकारलोपः परगमनं सा-
माचारी तां सामाचारीं परमां प्रधानां, साधुभावकसंबद्धा-
मिन्यर्थः । यः खलु य पञ्च शृणोति तं भावकं ब्रुवन्त-तं भा-
वकं प्रतिपादयन्ति भगवन्तः-तीर्थङ्करगणधराः । तत-
श्चायं पिण्डार्थः । अभ्युपेतसम्यक्त्वः प्रतिपञ्चाणुवर्ताऽपि
प्रतिदिवसं यतिभ्यः सकाशात्साधूनामगाणि च सामा-
चारीं शृणोतीति भावकः इति । भा० ।

भावकधर्मं वक्ष्य इति यदुक्तं , तत्र भावकशब्दार्थमाह—
परलोपहियं सम्मं, जो जिणवययं सुखेइ उवउत्तो ।
अइतिव्वकम्मविगमा , मुक्कोसो सावगो एत्थ ॥ २ ॥

या जिनवचनेन शृणोति स भावक इत्येवमिह क्रियाभि-
संबन्धः । तत्र य इति सामान्यनिर्देशः । तेन यः कश्चित्प्रा-
णी, न पुनर्नियतकुत्रोत्पन्न एव, यथा ब्राह्मणकुलोत्पन्न एव
ब्राह्मणो भवतीति , क्रियाविशेषनिबन्धनत्वात् भावकत्व-
स्येति । ननु अन्नमात्रनिबन्धन भावकत्वमेव स्यात्तत्र
सर्वस्य भोत्राद्रियलब्धिमतः संभवति, विशिष्टं च तद्विषयत
इत्याशङ्कयामाह—जिनवचनमासागमं, न पुनर्यत्किञ्चनाना-
सवचने वा, तस्याप्रमाणतया विवक्षितार्थासाधकत्वेन भ-
वणानुचितत्वात् । किंभूतं तदित्याह—परलोका जन्मान्तरं
प्रधानं जन्म वा तस्मै हिने पथ्ये परलोकहितम् । जिन-
वचनमात्राभ्यां परलोकोऽनुक्तं एव भवतीति । स्वरूप-
प्रतिपादनपरं चेदं विशेषणं , परलोकहितस्य जिनवचन-
स्य सर्वधैषाभावेन व्यवच्छेदाभावात् । अथवा—यज्जिनवच-
नमिहलोकहितं निर्मलशास्त्रं ज्योतिषप्राभृत (योनिप्राभृ-
त) प्रभृतिं तद्व्यवच्छेदार्थमेतद्व्यवस्यति । यद्यपि ज्योति-
षप्राभृतादिकमभिप्रायविशेषतः परलोकहितं, तथापि तन्मु-
क्त्यवस्थेहलोकहितमेव । अथाभिप्रायविशेषतोऽपि यत्परलो-
कहितं तत्परलोकहितमेव, एवं तर्हि सर्वोत्पत्ति कुशा-
सनानि तथा भवन्तु , किमेकमेव जिनवचने परलोकहि-
तमित्युच्यते, सर्वेषामपि तेषां विवक्षया परलोकहितत्व-
नेष्टत्वात् , यदाह—“ जे जालिया य हेऊ, भयस्स ते चव त-
लिया मोक्खे । गगणारिया लोया दोगह वि पुत्ता भये तुत्ता
॥ १ ॥ ” अतोऽनेन विशेषणं यन्साक्षात्परलोकहितं सा-
धुभावकानुष्ठानार्थं जिनवचने तच्छ्रवणं चकार भवती-
तीर्थाहितम् । अत एवाभ्यन्तरे पुञ्जैर्यथाह—“ संपन्नं सत्तरे,
पहादयं जइ जणा सुणंइ य । सामायारिं परं, जां त्वलु तं
सावयं विंति ॥ १ ॥ ” कथं शृणोतीत्याह—सभ्यगशठनवा,
प्रत्यक्षीकारिभवेन श्रुत्वश्चपि न भावको भवतीति भावः ।
अथवा—ननु कपिलादिचचनमपि परलोकहितं भवति , कथ-
मन्यथाऽभिधीयते—जावति संभलोओ चरगपरिव्यायउववा-
उ ति । अतस्तस्यागेन कथं जिनवचनमेव श्रुत्वन् भावको
भवतीत्याशङ्कयामाह—सस्यक्क समीचीनमत्यन्तं परलोकहि-
तमिति यावत् । यथा हि जिनवचने साक्षात्पारंपर्येण वा
मोक्षहेतुतया सम्यक् परलोकहितं, न तथा कपिलादिचचन-
मिति भावः । शृणोत्येवमिति । किंभूतः सन्नित्याह—उपयु-
क्तो दत्तावधानोऽनुपयुक्तश्रवणं हि नाथेवदत एव तांनपथाथ-
मुक्तम्—“ मिहाचिगहापरिव-जिणहि गुणेहि पंजलिउडंहि ।
भत्तियहुमाणपुत्वं, उवउत्तेहि सुणयव्वं ॥ १ ॥ ” एवंविधं श्रवणं
हेतुमाह—अथवा ननु व्यवहारणोपयुक्तोऽशठश्च जिनवचनम-
भ्य्याऽपि कस्याचिद्व्यस्थायां शृणोति, तत्कथमसौ भावकः
स्यादित्याशङ्कयामाह—अतिनीवम्यात्पुत्कटस्य कर्मणो ज्ञाना-
घरखीयाप्रथ्यात्वादाविगमा विनाशोऽतिनीवकर्मविगमस्त-
स्यात् । न हि तीव्रकर्मविगममन्तरेणोक्तविशेषणश्रवणसंभवः ।
पाठवान्तरपक्षे तु उक्तविशेषणवतः श्रुत्वतोऽप्यतिनीवकर्म-
विगम एव विवक्षितभावकत्वं भवति । यदाह—“ सत्तरेहं प-
गडाणं, अत्तंनरओ उ कोडिकोडाए । काऊण मागराणं, जइ

सहति चउत्तमरणयं ॥ १ ॥ ” स इत्यन्तरादिष्टः । 'उक्तो-
सो'ति उक्तस्य इत्युत्कर्ष उक्तः प्रधानो मुख्यभावकव्यप-
देशभाजनत्वात्तस्य । यदा-शुक्रः-शुक्रपात्तिकः, अगार्थपुत्रल-
घरावर्ताभ्यन्तरीभूतसंसार इत्यर्थः । स उक्तस्वरूपभावकः
शृणोतीति शब्दव्युत्पत्तिविषयीभूतनामा । अत्रतस्मिन् भाव-
कधर्मविचारप्रक्रमेऽन्यत्र पुनर्विशेषणं भवणेन भावणेन वा
नामादिभेदभिन्ना वा भावको भवतीति गाथार्थः । पञ्चा० १
विष० । “ यो ह्यभ्युपेतसम्यक्त्वा, यतिभ्यः प्रत्यहं कथाम् ।
शृणोति धर्मसंबन्धा-मसौ भावक उच्यते ” भाव० ६ अ० । स-
म्यग्दर्शनसंपन्नः प्रवचनभक्तिमान् पदविधावर्यकनिरतः
पदस्थानकयुक्तश्च भावको भवति । का० १ भु० १६ अ० ।
यावच्चनामृतपाननिरतं, भ० २ श० १ उ० । धर्मगोपास-
कं, अनु० । स्वा० । पञ्चा० । जिनशासनभङ्गा गृहस्थाः भा-
वका भवन्ते । भाव० ४ अ० । साधगा गहिताणुत्थता, अग-
हिताणुत्थता वा । नि० चू० १ उ० । बर्मा पव्वइया भग्गो सा-
वगो जाओ । आ० म० १ अ० । भावकाः धर्मशास्त्रश्रवणाद्
ब्राह्मणाः । अनु० । भावका ब्राह्मणाः, प्रथमं भग्गादिकां
भावकाणामेव स्तां पश्चाद् ब्राह्मणत्वमभवन्त । अनु० । का० ।
('उत्सव' शब्दे द्वितीयभाग ११४३ पृष्ठ स्पष्टमिदमुक्तम् ।)
अधुना भावकस्यैव नियासादिविषयां सामान्यां प्रतिप-
द्यमाह—

निवमिअ तत्थ सद्धो, माहूणं जत्थ होइ संपाओ ।
चइयधराइ जत्थ य, तयन्नसाहम्मिया चव ॥३३६॥
निवसेत्तत्र नगरादीं भावकः साधुनां यत्र भवति संपातः ।
संपतनं-संपातः आगमनमित्यर्थः । चैत्यगृहादि च यस्मि-
न्लक्ष्यसाधर्मिकाश्चैव भावकादय इति माथासमासाधः ।
अधुना प्रतिद्वारं गुणा उच्यन्ते तत्र साधुसंपाते गुणानाह-
साहूणं नंदणं, नासइ पावं अंसंकिया भावा ।
फासुयदाणं निजर, उवग्गहो नाणमाईणं ॥ ३४० ॥
साधुनां वन्दनेन करणभूतेन किं नश्यति पापं गुणेषु बहुमा-
नान्तथा अशुद्धता भावास्तत्समीपे श्रवणात्, प्रासुकदांन
निजरा । कुनः ? उपपत्तां ज्ञानदीनां ज्ञानादिमन्त एव साध-
व इति । उक्तः साधुसंपाते गुणाः ।

चैत्यगृहं गुणानाह—

मिच्छादंमणमहसं, सम्महंमणविसुद्धिहेउं च ।
चिह्वंदयाइ विहिसा, पक्खत्तं वीयरागंहि ॥ ३४१ ॥
मिथ्यादर्शनमथत्तं मिथ्यादर्शने—विपरितपदार्थभ्रंशानरूप,
मथ्यते विलोड्यते येन तत्तथा, न केवलमपायनिबन्धनकद-
र्थमेव किन्तु कल्याणकारणपरकारि चैत्यगृह-सम्यग्दर्शनादि-
शुद्धहेतु च । सम्यग्-ज्ञानवरीते तस्यार्थभ्रंशानलक्षणं दर्श-
ने सम्यग्दर्शने मांछादिसोपानं तद्विशुद्धिकरणं च । किं तत्र-
त्यवन्दनाद् आदिशब्दापूजादिप्रतिग्रहः । विधिना-स्वोक्तं
प्रकृत-प्रकृतिं वीतरागैरर्हं हिः स्थाने शुभमव्यक्तस्य प्रवृत्ते-
नेतन्न चैत्यगृहं सर्वं अवर्तते गाथार्थः । उक्ता चैत्यगृहशुद्धाः
सामंन समवचनार्थिकगुणात्माह—
साहम्मियथिरकरणं, वच्छल्ले सासखस्स सारो ति ।
सग्गसहायत्तसंभो, तहा अयासो य धम्माओ ॥३४२॥

समावधार्मिकस्थिरीकरणमिति, यदि कश्चिदर्थं चिद्धर्मात् प्रच्यवते ततस्त्वं स्थिरीकराति, महांश्चाये गुणः । तथा चास्सत्ये क्रियमाणे शासनस्य सार इति सार आसंविता भवति । उक्तं च— "जिणवासणस्स सारं" इत्यादि मति च नास्मिन् यान्महर्षामिति, तथा तेन तेनोपबृंहणादिना प्रकारेण सम्यग्दर्शनादिलक्षणासहायत्यादनाशश्च भवति, कुतो धर्मात्तत् पंचात गाथार्थः । उक्ताः समानधार्मिकगुणाः ।

सांप्रते तत्र नियमनो विधिरुच्यते—तत्रापि च प्रायो

भायसुप्ताः श्रावकाः ये प्राप्यापि जिनमते गार्ह—

मध्यमनुपालयन्त्यनो निद्राबधोधद्वारंखाह-

नत्रकरेण विबोहो, अणुमरणं मात्रश्चा वयाहमि ।

जोगं चिद्धंदस्यमां, पञ्चकलाणं च विहिपुव्वं ॥३४३॥

नमस्कारेण विधाध इति सुमंथिभन नमस्कारः एतितव्यः, तथाऽनुस्मरणं कर्तव्यं श्रावकाऽर्हामिति व्रतादीं विषयं, ततो योगः कार्याकारिः चैत्यवन्दनमिति प्रयत्नेन चैत्यवन्दनं कर्तव्यं, ततो गुर्वादीनामिवन्ध प्रत्याख्यानं च विधिपूर्वकं नम्यगाकारशुद्धं प्राह्यमिति ।

गोसं सयमेव इमं, काउं तो चेइयाणं पूयाई ।

साहुमगामे कुजा, पञ्चकलाणं अहागदिये ॥ ३४४ ॥

गोसं—प्रत्युपासं मध्यमंभेदं कृत्वा गृहादी ततश्चैत्यानां पूजादीनां समाजनेपलेपपुष्पादिभेदादनादि कुर्यात्, ततः स्नानुसकाशे कुर्यात्किं प्रत्याख्याने यथागृहीतमिति । धा० । अत्र च यद्यपि श्रावकयतिधर्मभेदादमो द्विधा । श्रावकधर्मोऽपि अविगतविगतश्रावकधर्मभेदाद् द्विधा, तत्राविगतश्रावकधर्मस्य पूर्वसूक्तिः— "तथाहगारी अत्थी, समत्थश्चो जो न सुत्तपाडकुट्टो । अत्थी उ जो विणीश्चो, समुत्तिश्चो पुच्छुमाणो अ ॥ १ ॥" इत्यादिनाऽधिकारी निरूपितः, विगतश्रावकधर्मस्य "संपत्तदंमणार्हं, पइदिअहं जइ जणा सुणेई अ । सामाययिं परमं, जो खलु तं सावयं विंति ॥ १ ॥" तथा— "परलोगहिअं थ(स)मं, जो जिणधयणं सुणेइ उयउत्तां । अइतिव्यकम्मधिगमा, उक्केमां सावगो इत्थ ॥ १ ॥" इत्यादिभिरसाधारणैः श्रावकशब्दप्रवृत्तिहेतुभिरधिकारित्वमुक्तम् । यतिधर्माधिकारिणाऽप्येवं तत्प्रस्ताव वक्ष्यमाणा यथा—

"पव्वज्जाए अरिहा, आरअदेस्समि जे समुप्पजा । जाइकुलेहिं विरुद्धा, तह खीणण्य य कम्ममला ॥ १ ॥ तत्तो अ विमलबुद्धी, दुलहं मणुअसणं भयसमुइ । जस्सो मरणनिमित्त, वधत्ताओ संपयाओ अ ॥ २ ॥ विसया य दुक्खहंऊ, संजागे निअमओ विओणुं ित्त । पइमयमंभ मरंख, इत्थ विवागो अ अइरुहो ॥ ३ ॥ एवं पर्यईप िअ, अबगयसंसारनिग्गुणसहावा । तत्तो अ ताव्वरत्ता, पयणुकन्नायण्णहासा य ॥ ४ ॥ सुकयन्नुओ विणीओ, रायाईणमविहइकारी अ । कल्लाणंऽगा सद्धा, धीग तह समुक्खसंपजा ॥ ५ ॥"

इति पृथक् पृथक् प्रतिपादितास्तथाऽप्यभिरेकधिशत्या गुणैः कृतमधर्मस्याधिकारित्वमिति न व्यामोहः कार्यो, यत एतानि सर्वाण्यपि शास्त्रान्तरीयाणि लक्षणाणि प्रायेण तत्तद्गुणस्याङ्गभूतानि वसन्ते । विषयस्य धर्मक-

शुद्धिर्वाच्यवर्णनार्थाशुद्धिनानाभाषप्रतीतिवत् । प्रकृत-गुणाः पुनः सर्वधर्माणां साधारणभूमिकेव चित्रकराणामिति सूक्ष्मबुद्धया भावनीयम् । यदुक्तम्— "दुविहं पि धम्मरयणं, तरइ नरा घिणुमायगलं सो उ । जस्सेगवीसगुणरय-ण-संपका होइ सुत्थि त्ति ॥ १ ॥" तं च सर्वेऽपि गुणाः प्रकृते संविगनादिवंशपणपरैरेव संगृहीता इति सद्धर्मग्रहणार्हं उक्तं ॥ २० ॥ (ध० १ अधि० । था० ।) एषां च भवदानां यथासंभवं ज्ञानश्रद्धाचरणविधया सम्यक्त्वमुपर्याग-त्वाप्रति धेयम् । इत्थं च देवादिनश्यधजानविकलत्वं तथा-विधाजाविकादिहेतोः श्रावकाकारधरणे द्रव्यश्रावकत्वमेव च पर्यवसन्नं, भावश्रावकत्वं तु यथाहार्वाधप्रतिपन्नसम्यक्त्वादिर्यतिभ्यः सकाशात्प्रित्य धर्मश्रवणादिव, यदुक्तमावश्यकवृत्तौ— "यो ह्यभ्युपेतसम्यक्त्वा, यतिभ्यः प्रत्यहं कथाम् । शृणोति धर्मसम्यक्त्वा-मसौ श्रावक उच्यते ॥ १ ॥" अभ्युपेतसम्यक्त्व इत्यत्राभ्युपेताणुव्रताऽर्थाति व्याख्यालि-श इति । तच्चहाधिकृतं, भावस्यैव मुख्यत्वात्, भावश्रावकाऽपि दर्शनवृत्तान्तरगुणश्रावकभेदाद् त्रिविधः, ताद्विस्तरस्तु वनभक्ताधिकारं दर्शयिष्यते, आगमे चान्यथाऽपि श्रावकभेदाः श्रूयन्ते, तथाच स्थानाद्भुत्तम्— "चउव्वहा समणोवा-सगा पर पत्ता, तं जहा-अस्सापिइसमाणे, भारसमाणं, मि-त्तसमाणं, सर्वत्तिसमाणं । अहवा-चउव्वहा समणोवासगा परणत्ता, तं जहा-आयंससमाणं, पड्डागसमाणं, खारुणसमा-णं, खरंउसमाणं ।" इति परमेतं साधुनाश्रित्य द्रष्टव्या इति न पार्थक्यशङ्कालेशः । एषामपि नामश्रावकाद्विषयनारणवि-चारं व्यवहारनयमंतं भावश्रावका एवेतं श्रावकपदस्युपल-निमित्तमात्रयोगेन तथाव्यवच्छिद्यमाणत्वात्, निश्चयनयमंतं पुनः संपर्काखरगटसमानो मिथ्यादृष्टप्रार्थो द्रव्यश्रावकां, शेषास्तु भावश्रावकाः ।

यतस्तथां स्वरूपमेधमागमे व्याख्यायते—

"चित्तिजइ कज्जाई, न दिट्ठखलिओ मि होइ निअहो । एगेतवच्छुलो जइ-जणास्स जणणीसमां सज्जा ॥ १ ॥ हिअण ससिणेहो विअ, मुणीण मंदायरो विअणकम्म । भारसमां साहुणे, पराभंभे होइ सुसहाओ ॥ २ ॥ मित्तसमाणं माला, इमि कस्सइ अपुच्छिओ कज्ज । मंभेता अण्णो, मुणीण मयणाउ अर्हमाहअ ॥ ३ ॥ थज्जां छुइण्णही, एमायखलिअणि निअमउचअइ । सज्जां सवत्तिकण्णो, साहुजणे तणसमं गणइ ॥ ४ ॥"

तथा द्वितीयचतुष्के—

"गुरुभणिओ सुत्तथा, विविजइ अविनहो मणे जस्स । सो आयंससमाणो; सुसावओ वणिओ समए ॥ ५ ॥ पव्वमेण पड्डागा इथ, भासिजइ जो जणेण मूहेणं । अविणिच्छिअणुकवयणो, सो होइ पडाइआतुल्लो ॥ ६ ॥ पडिअमसग्गाहो, न मुणइ गीअत्थसमणुसट्ठो वि । खारुणसमाणो एसा, अप्पउत्तो मुणिजणे नवरं ॥ ७ ॥ उम्मग्गइसओ णि-एहवाऽस्मि मूढोऽस्मि मन्धम्मोऽस्मि । इअ समं पि कहंते, खरंउए सो खरंउसमा ॥ ८ ॥ जह मिडिलमसुइद्वं, लुण्णंते पि हु नरं खरंउइ । पथमणुसासणे पि हु, दुसंतां जइ खरंउो ॥ ९ ॥"

निच्छयश्चा मिच्छती, खण्डतुल्लो सयत्तितुल्लो वि ।
यवहारश्चा उ सहा, जयति ज जिगगिहाइसु ॥ १० ॥ ”
इत्यलं प्रसङ्गन ।

अत्रोपयोगान्वात् पूर्वमार्गप्रतीतानि भावभावकस्य लिङ्गानि
धर्मरत्नप्रकरणे यथापादिष्टानि तथोपदर्शयन्ते । तथाहि —

“कयवयकम्मो?तह सी-लव चर गुणव अउउज्जुववदारी ३।
गुरुसुम्भो ५ पययण-कु-नलो ६ खलु सावगो भावे ॥१॥ ”

कृतम्-अनुष्ठितं वनावषय कर्म-कृत्यं येन स कृतप्रतकर्मा १,
अथैनमेव सप्रभेदमाह—

“ नत्थायगणण?जागणर, गिगहण ३पडिमेयणसुउज्जुतो ।
कयवयकम्मो अउहा, भावथा तस्मिमा होइ ॥ २ ॥ ”

तत्राकणने विनयवहुमानाभ्यां वनस्य धवणं १, ज्ञानं
वतमङ्गभेदातिचाराणां सम्यगवबोधः २, प्रहणं गुरुस-
मीपे इत्थं यायत्कालं वा वनप्रतिपत्तिः ३, आस-
वन सम्यकपालनम् ४ ।

अथ शीलवत्स्वरूपं द्वितीयलक्षणं यथा—

“ आययणं खु निमेवइ १, यज्जइ परगहपविसणमकज्जइ ।
निच्चमग्गुष्मडवसां ३, न भणइ सविआरवयणाइ ४ ॥ ३ ॥
परिहइ बालकीले ५, स्वाहइ कज्जाइ महुरनीईपे ६ ।
इअ छविहसीलजुआ, विज्जआ सीलवंता ७-थ ७ ॥ ४ ॥ ”

आयतने धर्मिजनमूलस्थानम्, उक्तं—“ जत्थ सा-
हम्मिआ बहवे, सीलवंता बहुस्सुआ । चरिताया—
रनंपआ, आययणं नं विश्राणाहि ॥ १ ॥ ” तन्मेवत
भावभावका नन्वनायतनामांत भावः ॥ १ शेष—
पदानि सुगमानि, बालकीडा घृतादिकं ५, मधुरनीत्या सा
मवचनन स्वकार्ये साधयान्, न तु परुषवचननाति षट् शीला-
नि ६ । अधुना तृतीयं भावभावकलक्षणं गुणवत्स्वरूपं यथा—

“ जइवि गुणा बहुरूआ, तहावि पंचिइ गुणाहिं गुणवंता ।
इअ मुणिवेइहिं मणिआ, सरुवमेनि निमांमाह ॥ ५ ॥
सज्जाए? करणम्मि अर, विणयम्मि अरेनिच्चमेव उज्जुत्ते ।
सव्यत्थ ७णाभिनिवेसो ४, वइइ रुइ सुइ जिणवयण ५ ॥ ६ ॥ ”

स्वाध्याये पञ्चविधे १, करणे--तपोनियमवन्दनाद्यनु-
ष्ठाने २, विनये—गुर्याद्यभ्युत्थानादिरूपे, नित्यमुद्युक्तः
प्रयत्नवान् भवति ३, सर्वत्र प्रयोजनेषु अनभिनिवेश-
प्रज्ञापनीयो भवति ४, तथा वदति धारयति, रुचिम्-इच्छां;
श्रद्धानामित्यर्थः, सुसु-बाह जिनवचने ५, इति पञ्च गुणाः ।
(सम्यक् वप्रदणं ' सम्मत्त ' शब्देऽस्मिन्नेव भागं गतम् ।)

सामाचारीशेषमाह—

सुणिउण तत्रो धम्मं, अहारविहारं च पुच्छिउमिमीणं ।
काउण य करणिज्जं, भावम्मि तहा ममत्तीए ॥ ३५२ ॥

धृत्वा ततो धर्मं ज्ञान्यादितक्षणमाधुसकाश इति गम्य
ते । यथाविहारं च तथाविधवष्टारूपं पृष्ट्वा श्रुतीणां लेखन्धिने
कृत्वा च कारणीयम श्रुतीणामेव संबन्धिभाव इत्यास्ता-
यां करणीयस्य स्वशक्त्या स्वविभवाद्यौन्नत्येनति ।

ततो अण्णिदियं खलु, काउण जहोचियं अणुडुणं ।
धुनुण जहाविहिणा, पच्चक्खाणं च काउण ॥ ३५३ ॥

ततस्तदन्तरमनिन्द्यं खलु इहलोकपरलोकानिन्द्यमेव कृत्वा
यथोचितमनुष्ठानं यथा वाणिज्यादि तथा भुक्त्वा यथाविधि

ना अतिधिमंविभागसंपादनादिना प्रत्याख्यानं च कृत्वा
तदनन्तरमेव पुनर्भोगेऽपि ग्रन्थिसहितादीनि ।

मेविज्ज तत्रो माह, करिज्ज पूपं च वीयराराणं ।

चिइइंदणमगिहागम-पइरिक्कम्मि य तुयडिआ ॥३५४॥

मेवेत ततः साधून पर्युपासनविधिना कुर्यात् पूजां च
वीतरागाणां स्वविभयौचित्येन, ततश्चेत्यवन्दनं कुर्यात्, ततः
स्वगृहागमनं तथैकान्ते तु स्ववर्तनं कुर्यात्स्वपार्श्वति ।

कथामत्याह—

उम्मग्गवंबयारी, परिमाणकडो उ नियमओ चव ।

मरिउण वीयरगं, सुत्तविबुद्धो विचितिआ ॥ ३५५ ॥

उत्सर्गतः प्रथमकल्पेन ब्रह्मचारी आमेयनं प्रति कृतपरि-
माणस्तु नियमादेव आमेयनपरिमाणाकरणे महामोहदोषान्
तथा स्मृत्वा वीतरागान् सुप्तविबुद्धः सन् विचिन्तये-
द्व्यमाणास्मिति ।

भूण्णु जंगमत्तं, तेसु वि पंचेन्द्रियत्तमुक्कोमं ।

तेसु वि अ माणुमत्तं, मणुयत्ते आरिओ देसो ॥३५६॥

भूतेषु—प्राणिषु जङ्गमत्वं द्वीन्द्रियादित्वं तेष्वपि पञ्चेन्द्रिय-
त्वमुक्कष्टम्-प्रधानं तेषां पञ्चेन्द्रियेषु मानुषत्वमुक्कष्टमिति
वतते मनुजत्वे आर्यो देश उक्कष्ट इति ।

देसं कुलं पहाणं, कुले पहाणं य जाइ उक्कोमा ।

तीइवि रूवममिद्धी, रूवे य बलं पहाणयं ॥ ३५७ ॥

देश आर्ये कुले प्रधानम्, उग्र्यादिकुले प्रधानं च जातिरुक्क-
ष्टा-मातृसमुत्था, तस्यामपि जाती रूपममृद्धिरुक्कष्टाः सक-
लाङ्गनिष्पत्तिरित्यर्थः, रूपं च सति बलं प्रधानतरं सामर्थ्य-
मिति ।

होइ बले वि य जीयं, जीए वि पहाणयं तु विआणं ।

विआणं मम्मत्तं, मम्मत्ते सीलसंपत्ती ॥३५८॥

भवति बलेऽपि च जीवितं प्रधानतरमिति योगः, जीवितेऽ-
पि च प्रधानतरं विज्ञानं, विज्ञानं सम्यक्त्वं क्रिया पूर्ववत्,
सम्यक्त्वं शीलसंप्राप्तिः प्रधानतरेति ।

सीले खाइयभावे, खाइयभावे य केवलं नाणं ।

केवलिए पडिपुअ, पत्ते परमक्खरं मुक्खो ॥ ३५९ ॥

शीले क्षाधिकभावः प्रधानः, क्षाधिकभाव च कथलज्ञानं, प्र-
तिपक्षयोजना सर्वत्र कार्यति, कैवल्ये प्रतिपूर्णे प्राप्त परमा-
क्षरं मान् इति ।

न य संसारम्मि सुहं, जाइजरामरणदुक्खगहियस्स ।

जीवम्म अत्थि जम्हा, तम्हा मुक्खो उवादेशो ॥३६०॥

न च संसारं सुखं जातिजगामरणदुःखगृहीतस्य जीवस्या-
स्ति, यस्मादेवं तस्मात् मोक्ष उपदिश्यः ।

किंविशिष्ट इत्याह—

जच्चाइदोमरहिओ, अन्वावाइसुहमंगओ इत्थ ।

तस्माहणमामग्गी, पत्ता य मए बहु इन्धि ॥३६१॥

जात्यादिशेषरहितोऽव्यावाधिसुखसंगतोऽत्र (संसार)त-
न्साधनसामग्री प्राप्ता च मया बद्धीदानीम् ।

ता इत्थं जं न पत्तं, तयत्थमेवुज्जमं करेमि ति ।

विबुहजणनिदिपणं, किं संसाराऽणुबंधं ॥ ३६२ ॥

तत्र (सामध्या) यत्र प्राप्तं तदर्थमेवाद्यं कर्मातीन वि-
बुधजननिन्दितेन किं संसारानुबन्धन । इति निगदासिद्धो
याथात्रयार्थः ।

इत्थं चिन्तनफलमाह—

वेरगं कम्मकखय-विमुद्धनायं च चरणपरिणामो ।

धिरया आउय बोही, इय चिंताए गुणा हुंति ॥३६३॥

इत्थं चिन्तयतो वैराग्यं भवत्यनुभवासिद्धमथैतत्, तथा क-
मंक्षयः तत्तन्निर्नतन, प्रतिपक्षत्वात् विशुद्धज्ञानं च निब-
न्धनहानः, चरणपरिणामः प्रशस्ताध्यवसायत्वात्, स्थिरता
धर्मे प्रतिपक्षासारदर्शनात्, आचरति कदाचित्परभवायु-
क्त्वात्तस्तस्तच्छ्रुत्वात्सर्वं कल्याणं बोधिार्थं तस्यभावन-
नाभ्यासात् । एवं चिन्तायां क्रियमाणायां गुणा भवन्त्येवं
चिन्तया वेति ।

गोसुम्मि पुव्वभणिओ, नवकारेणं विबोहमाईओ ।

इत्थं विही गमणम्मि य, समासओ मंपवक्खामि ३६४।

गोसे—प्रत्युपास पूर्वभाषितां नमस्कारेण विधादिः
अत्र विधिः इति गमने च समासतः संप्रवक्ष्यामि विधि-
मिति ।

अहिगरणं खामणं खलु, चेइयसाहण वंदणं चैव ।

संदेसम्मि विभासा, जइ मिहिगुणदांसविक्खाए ३६५।

अधिकरणक्षामणं खलु मा भूत्तत्र मरणादौ वैरानुबन्ध इति
तथा चैत्यसाधूनामेव च वन्दनं नियमतः कुर्यात् गुणदर्श-
नात्, संदर्श विभाषा (यतिगृहेगुणदोषांपेक्ष्यति) यतः संदर्श-
को नीयते न सावधो गृहस्थस्य इति चैत्यसाधूनां वन्दनं
स्वीति यदुक्तं तद्विस्फारयति ।

साहणं सावगाण य, सामायारी विहारकालम्मि ।

जत्थ तिथ चेइयाइ, वंदावतीं तहिं संघं ॥ ३६६ ॥

साधूनां धाषकाणां चाङ्गशब्दार्थानां (२) सामाचारी-व्य-
वस्था कदा विहरणकाल-विहरणसमये, किं विंशष्ट्याह—
यत्र स्थाने सन्ति चैत्यानि वन्दयन्ति तत्र संघं चतुर्विधमपि
प्रणिधानं कृत्वा स्वयमेव वन्दनं इति ।

पढमं तओ य पच्छा, वंदंति सयं सिया ण वेत्ति ।

पढमं चिय पणिहाणं, करंति संघम्मि उवउत्ता ॥३६७॥

प्रथममिति—पूर्वमेव रुद्धं वन्दयन्ति ततः पश्चात्सङ्घवन्दऽ
मोक्षकालं वन्दन्ते, स्वयम्-आत्मना आत्मनिर्मलमिति स्या-
न्न वेत्ति—स्तेनादिभयसार्थमन्वाद्यौ तथापि प्रथममेव
वन्दने प्रणिधानं कुर्वन्ति संघविषयमुपयुक्ताः संघं प्रत्ये-
द्वन्दनं संघोऽयं वन्दनं इति ।

पच्छाकयपणिहाणा, विहरंता साहुमाइ दइणं ।

जंपंति अमुगठाणे, देवे वंदाविया तुम्भे ॥ ३६८ ॥

पश्चात्तदुत्तरकालं कृतप्रणिधानाः सन्तस्तदर्थस्य संपादि-
तत्वाद्बिहरन्तः सन्तः साध्वादीन् दृष्ट्वा साधुं साध्वीं
भावकं भाषिकां वा जल्पन्ति व्यक्तं च भणन्ति । किम् अ-
मुकस्थाने—मथुरादौ देवान्वान्दना ययमिति ।

ते वि य कयंजलिउडा, सद्धासंवेगपुलइयसरीरा ।

अवणामिउत्तमंगा, तं बहु मञ्जंति सुहभाणा ॥३६९॥

तेऽपि च साध्वादयः कृताञ्जलिपुटा रञ्जितकरपुटाञ्जलयः
अद्धासंवेगपुलांकतशरीराः—अद्धाप्रधानसंवेगतो रामार्जु-
तवपुषोऽवनामितोत्तमाद्वाः सन्तस्तद्वन्दनं बहु मन्यन्ते शु-
भध्यानाः—प्रशस्ताध्यवसायाः ।

इत्युभयाः फलमाह—

तेमिं पणिहाणाओ, इयरेसि पि य सुभाउ भाणाओ ।

पुव्वं जिणंहि भणियं, नो संकमउ त्ति तं मेरा ॥ ३७० ॥

तेषामाद्यानां वन्दननिवेदकानां प्रणिधानात्तथाविधकुश-
लाञ्जलादितरेषामपि च वन्द्यमानानां शुभध्यानात्तच्छ्रवण-
प्रवृत्त्या पुण्यं जिनैर्भणितम्—अर्द्धद्विक्रमं नच संकमत इ-
ति न निवेदकपुर्यं निवेद्यत्क्रमस्य यतश्चैवमतो मर्यादय-
भवश्यं कार्येति ।

चिपयंये दोषमाह—

जे पुणऽकयपणिहाणा, वंदित्ता नेव वा निवेयंति ।

पच्छक्खमुमावाइ, पावा हु जिणेहि ते भणिया ॥३७१॥

ये पुनरनाभोगादिताऽकृतप्राणधाना वन्दित्वा नच वा व-
न्दित्वा निवेदयन्ति अमुकस्थानं देवान्वान्दिता ययामिति
प्रत्यक्षसूपावादिनाऽकृतनिवेदनात्पापा एव जिनैस्तं भणित्वा
सूपावादिवादेवति ।

जे वि य कयंजलिउडा, सद्धासंवेगपुलइयसरीरा ।

बहु मञ्जंति न सम्मं, वंदणं ते वि पाव त्ति ॥३७२॥

येऽपि च साध्वादयो न वेदितं सति कृताञ्जलिपुटाः अद्धासं-
वेगपुलांकतशरीरा इति पूर्ववच्च बहु मन्यन्ते न सम्यक् वन्द-
नक कुर्वन्ति तेऽपि पापा गुणवति स्थानेऽवकाशकारणादिति ।

कच्चिद्वलाभाषऽपि विधिमाह—

जइ वि न वंदणवेला, तेगाइभएण चइए तइ वि ।

दइणं पणिहाणं, नवकारणावि संघम्मि ॥ ३७३ ॥

यद्यपि कच्चिच्छ्रुत्यादौ न वन्दनवेला स्तेनश्चापद्रादिभयपु
चैत्यानि तथापि दृष्ट्वा अवलोकनानुबन्धनमपि प्रणिधानं
नमस्कारणार्थं संघं इति संघविषयं कार्यमिति ।

तम्मि य कए समाणे, वंदवणां निवेइयव्वं ति ।

तयभावम्मि पमादा, दोसो भणिओ जिणिंदहिं ॥३७४॥

तस्मिन्नापि एवंभूते प्राणधानं कृते सति वन्दनं निवेद-
यितव्यमेव वस्तुतः संपादितत्वात्, तदभावे तथाविधप्राण-
धानाकरणं प्रमादादेतादौषो भणितो जिनैर्द्वैविभागायात-
शक्यकुशलाप्रवृत्तेरिति ।

उपसंहरन्माह—

एयं सामायारि, नाऊण विहीइ जे पउंजंति ।

ते हुंति इत्थं कुसला, सेसा सव्वे अकुसला उ ॥३७५॥

एतामनन्तरादितां सामाचारीं—व्यवस्थां ज्ञान्या विधिना
ये प्रयुजन्ते, यथावद् ये कुर्वन्तीत्यर्थः, ते भवन्त्यत्र विहरणवि-
धौ कुशलाः शेषा अकुशला एव—अनिपुणा एव; नच-
यमयुक्ता संदिष्टवन्दनकथनतीर्थस्नपनादिदर्शनाविति । आ०
(आशकदिनक्रिया ' सायगदिरणकिरिया ' शब्दे वक्ष्यते ।)

अथ भावकस्य साधनानि तान्याह—

“भावगयाई सत्तरस, मुणितो एअस्स विनि लिङ्गाई ।
जाणि अ जिणमयसारा, पुव्वायरिआ जओ आहु ॥ ११ ॥
इत्थि १, दिअत्थमंसा-रउविमयअआरंभदिगेह ७इंसणओ ८ ।
गहुरिगाइपवाहं ६पुरस्सरं आगमपविस्ती १० ॥ १२ ॥
दाणाइ जहासत्ती, पवत्तणं ११ विहिअ १२ रत्तदुट्टे अ १३।
मज्झत्थ १४ मसंखओ १५, परत्थकामोवभासी अ १६॥१३॥
वंसा इध गिहघासं, पालइ १७ सत्तरसपयनिवउं तु ।
भावगयभावसाधन-लक्षणमंअं समासेणं ॥ १४ ॥”

आत्मां कान्चिद्वाख्या-स्व्यादिदर्शनान्तपदाष्टकानां द्वन्द्वे स-
प्तम्यर्थे तस्मिन् (इतरंभ्योऽपि दृश्यन्ते इति)अयं भावः—स्त्री-
वशवर्ती न भवेत् १. इन्द्रियाणि विषयेभ्यो निरुणजि,
२. नानर्थमूलोऽर्थे लुभ्यति ३. संसारं गतिं न करोति ४,
विषयेषु न गृह्णी कुर्यात् ५, तीव्रारम्भं न करोति, करो-
ति केदनिच्छन्नश्च ३, गृह्णवासे पाशमिषं मन्यमानो चंसत्
७, सम्यक्त्वात् अलानं ८, गहुरिकप्रवाहं त्यजति ९, आ-
गमपुरस्सरं सर्वाः क्रियाः करोति १०, यथाशास्त्रं दाना-
दां प्रवर्त्तते ११, विहीनां निरवयवक्रियां कुर्याणां न लज्ज-
ते १२, संसारगतपदारथेषु अग्रक्राद्विष्टो निवर्त्तति १३, धर्मा-
दिस्वरूपविचारं मध्यस्थः स्यात्, न तु मया अयं पक्षोऽ-
ङ्गीकृत इत्यभिनिवेशो १४, धनस्वजनादिषु सम्यज्ज्ञोऽपि क्ष-
णभङ्गतां माययन्नस्यद् इवास्ते १५, परार्थम् अन्यजन-
दाक्षिणयादिना भागोपभागेषु प्रवर्त्तते, नतु स्वतीव्रमेत-
१६, वश्यव निराशांसा गृह्णवासे पालयतीति १७।ध०२अधि० ।

[अमणुभवः श्रावकभेदः 'सामाहय' शब्देऽस्मिन्नेव भागं
गतः ।] [श्रावकस्य साधो. अन्तरम् 'मरण' शब्दे
पष्ठभागे गतम् ।] " एवं वतस्थितो भक्त्या, सत्तत्त्व्यां धनं
धपम् । दयया चातिदीनेषु, महाश्रावक उच्यते ॥ १ ॥ ”
इति ('महासाधन' शब्दे पष्ठभागे गतम्) । श्रावकस्य
एकविंशतिगुणास्ते च पूर्वमुक्ताः । दर्श० २ तत्र ।

श्रावक— ३० । प्रायो मांसाहारादिविशेषणविशिष्टे व्याघ्रादौ,
ज० २ वत्त० । मकरप्रहादौ, स० । जलचरसुद्रसत्त्वे, ज्ञा०
१ ध्रु० ६ अ० । निहादिषु, ज्ञा० १ ध्रु० १ अ० । आ० म०
व्याघ्रादिषु, स० १ सम० । प्रअ० ।

मावमकुल-श्रावककुल-न०।श्रावकान्वय, 'वंसाणं जिणवं
सो सव्वकुलाण च सावयकुलाहं' संथा० । केइ एगवीसगुणं
साधगणं भवति, तदिं सावपहि य परंपरागयं सावयकुलं
भाइयं । अह० ।

सावगणंदण-श्रावकनन्दन-पुं० । श्रावककुमारे, आ० क०
१ अ० ।

सावगदिसिक्ख-श्रावकदिनकृत्य-न० । श्रावकप्रतिदिनाक्र-
याप्रतिपादके स्वनामक्यान्तं ग्रन्थ, ध० २ अधि० । (श्राद्धदि-
नकृत्यामित्यपरं नामास्य ।)

सावगदिसिक्खि-श्रावकदिनक्रिया-स्त्री० । श्राद्धप्रतिदिन-
कृत्य, ध० ।

सांप्रतं मध्याह्नादिविषयं यत्कर्त्तव्यं तद्दर्शयन्नाह—
मध्याह्नेऽर्चा च मत्पात्र-दानपूर्वं तु भोजनम् ।
संवरणकृतिस्तद्विज्ञैः, सार्धं शास्त्रार्थचिन्तनम् ॥ ६५ ॥

मध्याह्न-मध्याह्नकाले अः पुनरर्थे पूर्वोक्तविधिना विशिष्य
च प्रधानशाख्यादनादिनिष्पन्नविशेषरस्यतीर्थादौकनादिनाः।द्वि-
तीयवारमित्यर्थः । अर्चा—पूजा अथकारिधारप्रस्तावाजि-
नपूजाविशेषतो गृहधर्मो भवतीत्यन्वयः, एवमप्येऽपि । त-
था मत्पात्रं साधवादि तस्मिन् दानपूर्वं दानं कर्त्तव्यं,
भोजनम्-अभ्यवहरणं तुर्यकारार्थस्ततः मत्पात्रदानपूर्वमेव
भोजनमिति निष्कर्षः, अन्वयस्तुक्त एव । अत्र च भोजनमि-
त्यनुवादः मध्याह्निकपूजाभोजनयोश्च न कालनियमः, तीव्र-
बुभुक्षार्हि बुभुक्षाकालो-भोजनकाल इति रूढेः, मध्याह्नादर्था
गाप गृहीते प्रत्याख्यानं तीरयित्वा देवपूजापूर्वकं भोजनं कु-
र्वन्न दुष्यति । अत्र चायं विधिः-भोजनवलायां साधुचित्तस्य
नैः सह गृहमायाति स्वयमागच्छतो वा मुनीन् दृष्ट्वा संमु-
खं गमनादकं करोति, साधनां हि प्रतिपत्तिपूर्वकं प्रतिल-
म्बनं न्याय्यं श्रावकाणां, सा चेत्यं योगशास्त्रं—“अभ्यु-
त्थानं तदा लोके, ऽभिधानं च तदागमे । शिरस्यञ्जलिसे-
त्पणः, स्वयमासनदौकनम् ॥ १ ॥ आत्मनाभिग्रहो भक्त्या,
धन्दना पर्युपासनम् । तदयानंऽनुगमश्चेति, प्रतिपत्तिरियं गु-
रोः ॥ २ ॥ ” दिनकृत्येऽपि—“आसृणु निमतेत्ता, तत्रा प-
रिअणसंजुओ । वंदए मुणितो ताहं, खताइगुणसुजुए ॥१॥ ”
एवं प्रतिपत्तिं विधाय सर्वजनं संविग्नासंविग्नाभावितक्षेत्रं
१ सुभिक्षदुर्भिक्षादिकालं २ सुलभदुर्लभादिदयं च द्रव्यं
३ विचार्य आचार्योपाध्यायगतार्थतपस्विबालवृद्धग्ला-
नसहाऽसहादिपुरुषाद्यपेक्षया च स्पष्टीमहस्वमत्सरस-
हलज्जाभयदाक्षिण्यपरानुवर्त्तना प्रत्युपकारच्छामायाविल-
म्बानादर्याप्रयोऽङ्गपश्चात्सापदीनाननादिदोषवर्जमेकान्ता-
त्मानुग्रहबुद्ध्या द्विचन्वारिशास्त्रकादावाद्यदृष्टेन निःशेष-
निजाश्रयानयन्नादेर्भोजनाद्यनुक्रमण स्वयं दानं दत्ते दाय-
यति वा पार्श्वे स्थित्वा भायांदिपार्श्वोद् यतो दिनकृत्ये—
“दसे खितं तु जाणित्ता, अवन्थं पुरिस तहा । वि-
ज्जो व्व रोगिअस्संथ, तत्रा किंरअं पउंजए ॥ १ ॥ ”
इति मगधावन्त्यादि साधुविहारयोग्यायोग्यरूपं १ क्षेत्रं संवि-
ग्नेर्भावंतमभावितं वा, तुशध्वान्-द्रव्यमिदं सुलभं दुर्लभं वा,
अवस्था सुभिक्षदुर्भिक्षादिकां पुरुषमाचार्योपाध्यायबालवृ-
द्धग्लानसहाऽसहादिकं च ज्ञात्वा 'विज्जु व्व रोगिअस्स'
त्ति—यथा किल भिषग् देशकालादि विचार्य व्याधिमर्ताअ-
कित्सां करोत्यथं श्रावकोऽपि ततः क्रियामाहारादिशानरू-
पां प्रयुङ्क्ते इति तद्वृत्तिः । तत्र च साधुनां यद्योग्यं तत्सर्वं
विहारयितुं प्रत्यहं नामग्राहं कथयति, अन्यथा प्राक् कृत-
निमन्त्रणस्य वैफल्यपत्तेः, नामग्राहं कथनं तु यदि साध-
यो न विहरन्ति, तथापि कथयितुः पुण्यं स्यादय, अकथ-
ने तु विलोक्यमानमपि साधवो न विहरन्तीति हानिः ।
एवं गुरुप्रतिलम्ब्य वन्दित्वा च गृहद्वारादि यावदनुग्र-
ज्य च निवर्त्तते । साध्वभावे स्वनञ्चुष्टयत्साध्यागमनं जातु
स्यात् तदा कृतार्थः स्यामिति दिगालोकं कुर्यात्, तथा आहुः-
“जे स.इण न दिसे, वदिंए तं साधया न मुंजति ।

पसे यो जलसमयं , चारस्तालेकशं कुञ्ज ॥ २ ॥ ” (७० १)
 “ भोजनानन्तरं चाभ-—कदिरस्थं घटिकाद्वयम् । श्वेत
 निद्राया हीनम्—बद्धा पदकतं , अजम् ॥ १३ ॥ ” अथो-
 चरकेभ्यश्च—‘ संघर्षे ’ इत्यादि भोजनानन्तरं संघर्षो-
 धन्यायानं दिवसखरमं स्थित्वाहतादि वा, तस्य कृत्वा क-
 रणं, सति संघर्षं देवगुरुवन्दनपूर्वाभिव्यक्तमभ्यवसेयं, यतो
 दिनकृत्यं—“ देवं गुरु च वन्दित्वा, काठं संघर्षं कदा ”
 इति । तथा ततः—प्रत्यक्षयान्तरात्पुनरुत्थानं, श्वास्त्रार्थानां-शा-
 स्त्रप्रतिपादनं, ज्ञानवर्धनं चिन्तनं—स्वयं संघर्षं संघर्षणं वा इद-
 म्निघं भवति नर्कति संप्रसारणमिति वाच्यं, कथं? तस्यै-सह
 कैः तज्जैः , तं शास्त्रार्थं जानन्तीति न ज्ञानास्तेर्गोताथार्थानिभिः
 अथपन्नकुशलधाकपुर्वैवेत्थः ’ गुरुमुक्ताच्छ्रुताभ्यां सा-
 स्त्रार्थं गृह्यन्ति परिशीलनानि कलाणि न चानसि सुदृढप्र-
 तिष्ठाणि भवन्तीति कृत्वा ।

संप्रति संध्याविषये यत्कर्मैवं तदाह—

सायं पुनर्जिनाभ्यर्चा, प्रतिक्रमणकारिता ।

गुरोर्विश्रामणा चैव, स्वाध्यायकरणां तथा ॥ ६६ ॥

सायं—संध्यासमयेऽन्तर्मुहूर्तार्वाक पुनस्तृतीयार-
 मित्यर्थः , जिनाभ्यर्चा—देवपूजवं विशेषतो गृहधर्म
 इति नेट्टः । एवमपि । अत्र चायं विशेषः—
 उन्मर्गतः श्वाकणैकवारभोजितैव भाव्यम् , यदभाणि
 दिनकृत्यं—“ उस्संगं तु सद्धा उ , सन्नित्ताहारवज्जया ।
 इक्कासगगभोई अ, वंभयारि तहव य ॥१॥ ” यथैकभक्तं कर्तुं न
 शक्यन्ति सर्वदिवसस्याष्टमे भागेऽन्तर्मुहूर्तद्वयलक्षणं यासिनी-
 मुखादौ तु रजनीभोजनमहादेवप्रसङ्गादन्तर्मुहूर्तार्वागव-
 कैकालिकं करोति , यतो दिनकृत्य एव—“ अहं न संकुर
 काठं जा , एगपत्तं जया गिही । दिवसस्स ऽट्टमं भागं ,
 तत्रा भुजे सुमावअ ॥१॥ ” कैकालिकानन्तरं च यथाशक्ति दि-
 वसखरमं मूर्धोद्गमान्ते मुख्यवृत्त्या दिवसे सति द्वितीयपदं
 गत्रयाप करोति, कृत्वा च संध्यायाम् अर्द्धाभ्युदयानादार्वा-
 ग पुनरपि यथावधि जिने पूजयति । सा च दीपधूपरूपा-
 वसंयति भावः, तथा प्रतिक्रमणस्य सामायिकम् १, चतुर्विं-
 शतिस्तथा २, वन्दनकम् ३, प्रतिक्रमणम् ४, कार्योत्सर्गः ५,
 प्रत्याख्यानं ६ इति पञ्चविधावश्यकक्रियालक्षणस्य कारिता-
 करणम् . विशेषतो गृहधर्म इति संबन्धः । अयं भावः—सं-
 ध्यायां जिनेपूजनानन्तरं श्वाकः साधुपार्थं पौषधशालादौ
 वा गत्वा प्रतिक्रमणं करोति । प्रतिक्रमणशब्दभाव-
 द्यकविशेषवाच्यपि । अत्र सामान्येन सामायिकादि प-
 ष्वविधावश्यकक्रियायां कृत्वा, अध्ययनावशेषवाचिणोऽपि प्र-
 तिक्रमणशब्दस्य नोभाषमता भावनिष्पन्नमेव पञ्चावश्यक-
 रूपज्ञानक्रियासमुदायप्रसृत्तपरिगोधत् । क्रियारूप एकदेश
 भागमस्याऽभाषाद्यो भागमत्वं, नोऽशब्दस्य दर्शनविषयार्थत्वा-
 त्, उक्तं च—“ किरागमां ए हाइ, तस्मिन् विसेधम्मि नो ति
 सहो ति ” । तत्र सामायिकमार्तरौद्रभ्यामपरिहारण धर्मध्या-
 नकरणेन शत्रुमित्रकाञ्चनादिषु समता, तच्च पूर्वमुक्तं चतु-
 र्विंशतिस्तयः चतुर्विंशतस्तीर्थकरण्यां नामोत्कीर्तनपूर्वकं
 शुभकीर्तनं , तस्य च कार्योत्सर्गे मत्तसाऽनुभ्यान् शेषकालं
 इयत्कर्मपाठः , अयमपि पूर्वमुक्तः । वन्दनं वन्दनायोग्यानां
 १६७

धर्मान्चार्याणां पञ्चविंशत्यवश्यकविद्युत्वं त्र्यधिकदोषपरहितं
 नमस्करणं तदप्ययुक्तमेव । ध० २ अधि० । (रात्रिकर्तव्यं
 ‘ सयय ’ शब्देऽस्मिन्नेव भागे उक्तम् ।)

अथ निद्रान्ते किं कर्तव्यमित्याह—

निद्राद्येऽङ्गनाऽङ्गाना-मशौचादेर्विचिन्तनम् ।

इत्याहोरात्रिकी चर्चा, भावकाणामुदीरिता ॥ ६८ ॥

ततः परिणतायां रात्रौ निद्रायाः क्षयं—नाशे स्वयन्नादिभ-
 वाभ्याम् सोऽङ्गसद्दुर्जयकामरागजयाथैम् अङ्गनाः स्थिरस्ता-
 सामङ्गानां—शरिराणां यदशौचम्-अपाविध्यं तस्य विचि-
 मनं—विशेषणं विचारणम् . आदिशब्दात्—जम्बूस्वामी-
 स्थूलभद्रादिमहर्षिसुभ्राद्रादिदुष्पालनशीलपालनपवित्रच-
 नित्रकपायजयापायमवास्थित्यन्तदु. धनाधर्मनोराथानां प्र-
 हणम् ; एषामागं चिन्तनमित्यर्थः , तद्विशेषतो गृहधर्मो
 भयतीत्यन्वयः । ध० २ अधि० ।

अनारिसामाहयङ्गाइ, सङ्गी काण्ण फामए ।

पोसहं दुहधो पक्खं, एण्णार्हं च हावए ॥ २३ ॥

अमार्गी—गृहस्थः सामार्थिकाङ्गानि सामार्थिकस्य अङ्गानि
 सामार्थिकरङ्गानि स्तःशाङ्गानिःकाङ्गानिर्निर्दिष्टकित्तिवत्ता-
 मूढदृष्टिप्रमुखाणि कायेन स्पृशति, कादृशः नन् अर्द्धी-अर्द्धा-
 वाक् सन् पुनर्गृहस्थः उभयोः-शुक्लकृष्णपक्षयोः पौषधे संवत्
 चतुर्दशीपूर्णिमास्यादिषु पौषधम्-आहारपौषधादिकं कुर्यात्-
 न् एकरात्रिमधि—एकरात्रिमधि न हापयत्—च हार्ति कुर्या-
 दित्यर्थः । यत्रप्रसहणं दिव्याध्याकुलतायां रात्रौ अपि पौषधं
 कुर्यात् । चेत् एवं न स्यात् नदा चतुर्दशी अष्टमी उद्दिष्ट म-
 हाकल्याणकपूर्णिमा चतुर्मासकप्रयस्य दिवसे पौषधं कुर्यात् ।
 सामार्थिकाङ्गानि च सिद्धं भेदनायादानमाप्रख्यापनार्थम् ।
 उक्तं ४ अध० ।

सावगधर्म- श्वाकधर्म-पुं० । श्वाकानामुक्तशब्दार्थानां दुर्ग-
 तिगर्तनपतजन्तुधरणप्रथणपरिणामस्तत्पूर्वकममुष्टानं श्वा-
 कधर्मः । पञ्चा० १ वि० । आच० । सद्यकत्वमूलऽणुवताश-
 क्षावतगुणवतरूपं गृहधर्मे अणुवताद्युपासकप्रतिभन्तार्क-
 यासाधय, ल० । ध० । अध० । पञ्चा० ।

साम्प्रते द्वादशविधं श्वाकधर्ममुपन्यस्यताह—

पञ्चैवऽणुवयाइ, गुणवयाइ च हुंति तिसेव ।

सिक्खावयाइ चउरो, सावगधम्मो दुवालसहा ॥ ६ ॥

पञ्चानि सङ्ख्या । पवकारोऽवधारणं । पञ्चैव न चत्वारि प्र-
 ह्वा । अणुनि च तानि वतानि चाणुवतानि महावतापक्षया-
 चाणुत्वमिति ; स्थूरप्रणतिपातादिर्विचिन्तितरूपानित्यर्थः ।
 गुणवतानि च भवन्ति श्रीएयव न न्यूनाधिकानि वा । अणुव-
 तानामेवोत्तरगुणभूतानि वतानि गुणवतानि दिग्गतभोगो-
 पभोगपरिमाणकरणार्थदृष्टविरतिलक्षणानि, वतानि च
 भवन्ति श्रीएयव । शिक्षापदानि च शिक्षावतानि वा , तत्र
 शिक्षा-अभ्यासः स च चारित्रनिबन्धनार्थशिष्टक्रियाकलाप-
 द्विषयस्तस्य पदानि—स्थानानि तादृशयाणि वा वतानि
 शिक्षावतानि । एतानि च चत्वारि सामायिकदशावका-
 शिक्रपाप्रभोऽपवासातिथिसंनिभागाख्याति । एवं श्वाकधर्मो
 द्वादशधा—द्वादशप्रकार इति गथासमासार्थः ।

अवयवार्थं तु महता प्रपञ्चन प्रन्थकार एव वक्ष्यति ।

तथा चाह—

एयस्म मूलवत्थू, मम्मत्तं तं च गंठिभेयम्मि ।

खयउवममाह् तिविहं, मुहाय परिणामरूवं तु ॥ ७ ॥

एतस्यानन्तराण्यस्तस्य भावकधर्मस्य मूलवस्तु सम्यक्त्वम् । वमन्त्यास्सिन्नणुवनादयो गुणास्तद्भावभावित्वेनेति वस्तु । मूलभूतं च तद्वस्तु च मूलवस्तु किं तत्सम्यक्त्वम् । धा० । आव० । (एतानि व्रतानि स्वस्वस्थानि ।)

इत्थं पुण समणोवासगधम्मं पंच अणुव्यथाइं तिअि गुणव्यथाइं आवकहियाइं चत्तारि सिक्खावयाइं इत्तरियाइं, आव० ६ अ० । आव० ७ । ध० २० । ननु धर्मो द्विधा—भावकधर्मो, यतिधर्मश्च । तत्राद्योऽविरताविरतभावकधर्मभेदान् द्विधा । तत्राविरतभावकधर्मस्यान्यत्र "तत्थऽहगारी अत्थी, समत्थआ जो न सुत्तपडिक्कुट्टे । अत्थी उ जो विणीओ, समुट्ठिओ पुच्छमाणो य " ॥ १ ॥ इत्यादिनाऽधिकारी निरूपितः, विरतभावकधर्मस्य तु "संपत्तदंस्सणाइं, पइदियहं जइजणा सुणइं य । सामाथारिं परमे, जो खलु तं सावयं विति" ॥२॥ तथा—परलांगाहयं सम्मं, जो जित्त्वयणं सुणइ उवउत्तो । अइतिव्वकम्मविगमा, उक्कासो सावगो इत्थं ॥३॥" इत्यादिभिरसाधारणैः भावकशब्दप्रवृत्तिहेतुभिः सूत्रैरधिकारित्वमुक्तम् । यतिधर्माधिकारिणोऽप्यन्यत्रैवमुक्ताः, तद्यथा—

पव्वजाए अरिहा, अय्यरियदंसंमि जे समुप्पजा ।

जाइकुलोहिं विसिद्धा, तह खीणप्पा य कम्ममला ॥ १ ॥

तत्तो य विमलबुद्धी, दुलह मणुयत्तणं भवस्समुहं ।

जम्मो मरणनिमत्तं, चवलाओ संपयाओ य ॥ २ ॥

विसया य दुक्खदंऊ, संजागे नियमओ विओगु ति

पइस्समयमेव मरणं, इत्थं विवागो य अइरुहो ॥ ३ ॥

एवं पर्यइए खिय, अवगयसंसारनिग्गुणसहावा ।

तत्तो य तद्विरत्ता, पयत्थुकमायप्पहासा य ॥ ४ ॥

सुकयन्नुया विणीया, राथाइणमविकरुहकारी य ।

कल्लाणंगा सहा, थिरा तहा समुवसम्पजा ॥ ५ ॥ "

इत्यादि । तदाभिरकविशत्या गुणैः कतमस्य धर्मस्याधिकारित्वमुक्तमिति ? अत्राच्यते—एतानि सर्वाण्यपि शास्त्रान्तर्गीयाणि लक्षणानि प्रायेण तत्तद्गुणस्याङ्गभूतानि वर्तन्ते, चित्रस्य वर्णकशुद्धिर्वाचप्रवर्णाता—सरेखाशुद्धिनाभावप्रतीतिवत्, प्रकृतगुणाः पुनः सर्वधर्माणां साधारणा भूमिकेव चित्रप्रकाराणामिति सूक्ष्मबुद्ध्या परिभाषनीयम् । वक्ष्यति च—"दुविहं पि धम्मरयणं, तरइ नरो विसुमविगलं सोउं । जस्सगवीसगुणरय—ण संपया सुत्थिया अत्थि ॥ २ ॥" (ति) ।

अत एवाह—

सह एयम्मि गुणोहे, भंजायइ भावमावगतं पि ।

तस्म पुण लक्खणाइं, एयाइं भसंति मुहगुरुणो ॥३२॥

सति विद्यमाने एतस्मिन्नन्तराङ्के गुणौघे भंजायते—सम्भवति भावभावकत्वमपि—दूरं तावद् भावयति त्वमित्येपर्ययः । आह—किमन्यदापि भावकधर्मस्त, येनवमुच्यते भावभावकत्वमिति ? सत्यम्—इह जिनागमे सर्वेऽपि भावाभ्यनुविधा एव, " नामस्थापनाद्रव्यभावेस्तन्म्यान् " इति वच-

नात्, तथाहि—नामभावकः, सचेतनाचेतनस्य पदार्थस्य यत् भावक इति नाम क्रियते । स्थापनाभावकश्चिन्नपुस्त(का)-कर्मादिगतः । द्रव्यभावका इत्येवमव्यवहारव्यतिरिक्तो देवगुरुतत्त्वादिश्रद्धानधिकलस्तथाविधाऽऽजीविकाहेतोः भावकाकारधारकश्च । भावभावकस्तु—" भ्रजालुतां श्रानि शृणोति शासनं, कीने वपदाशु वृणोति दर्शनम् । कृन्तत्यपुण्यानि करोति संयमं, तं भावकं प्राहुरमी विचक्षणाः ॥ १ ॥" इत्यादिभावकशब्दार्थधारी यथाविधि भावकोचितव्यापारपरायणो वक्ष्यमाणः—स चेहाधिकृतः—शत्रयस्य स्यात्कथंचिदेव भाषादिति । ननु—आगमोऽन्यथा भावकभेदाः श्रयन्त—यदुक्तं श्रीस्थानाङ्के—" सउंउवहा समणोवासगा पन्नता, तं जहा—अम्मापिइसमाणे, भायसमाणे, मित्तसमाणे, सर्वत्तिसमाणे । अहवा—चउंउवहा समणोवासगा पन्नता, तं जहा—आयंससमाणे, पडागसमाणे, खाणुसमाणे, खण्टसमाणे" एते च साधूनाश्चित्य द्रष्टव्याः । ते चामीषां चतुर्णां मध्ये कस्मिन्नवतरन्तात ? उच्यते—व्यवहारनयमनेन भावभावका एवैते तथा व्यवहियमाणत्वात्, निश्चयनयमनेन पुनः सपत्तिव्वरगटसमानी मिथ्यादृष्टिप्रायी द्रव्यभावकौ, शेषान्तु भावभावकाः । तथाहि—तेषां स्वरूपमेवमागमे व्याख्यायते—

"चित्तइ जइ कज्जाइं, न दिट्ठखलिओ वि होइ निघेहो ।

एणंतवच्छलो जइ—जणम्म जणणीम्मो सहा ॥ १ ॥

हियए ससिणेहो खिय, मुणीण मंदायरो विणयकम्म ।

भाइस्समो साहणं, पराभव होइ सुमहाओ ॥ २ ॥

मित्तसमाणो माणा, ईसि रूसइ अपुच्छिओ कज्जे ।

मन्नंता अप्पाणं, मुणीण सयणाउ अम्माहयं ॥ ३ ॥

थज्जा छिडुप्पेही, पमायखलियाणि निच्छमुखरइ ।

सहा सर्वात्तिकणो, साहुजणं तणम्मं गणइ ॥ ४ ॥ "

तथा द्वितीयचतुष्कं—

गुरुभणियो सुत्तथो, विविज्जइ अचित्तहो मणे जस्स ।

सो आयंससमाणो, सुसावओ वसिओ समए ॥ १ ॥

पवणेण पडागा इव, भामिज्जइ जो जणण मूढण ।

आवाणोच्छयगुरुययणो, सो होइ पडाइयातुल्लो ॥ २ ॥

पडवन्नमसग्गाहं, न मुयइ गीयत्थसमणुत्तिट्ठो वि ।

थाणुसमाणो एसो, अपओसियमुणीजणं नवरं ॥ ३ ॥

उम्मग्गदंसओ नि—न्हवो सि मूढो नि मंदधम्मो सि ।

इह सम्मं पि कहंतं, खण्टए सो खण्टसमो ॥ ४ ॥

जह भिदिलमसुइद्वं, छुपंतं पि हु नरं खण्टइ ।

एवमणुवासगं पि हु, दू-ततो भन्नइ खण्टो ॥ ५ ॥

निच्छयओ मिच्छती, खण्टतुल्लो सवत्तितुल्लो वि ।

ववहारओ उ सहा, वयंति जं जिणगिहाइं उ ॥ ६ ॥ "

इत्यलमतिप्रसङ्गेन तस्य पुनर्भावभावकस्य लक्षणानि चिह्नान्येतानि वक्ष्यमाणानि भणन्ति—अभिद्धति—शुभगुरवः संविन्नसूरय इति । ध० २० १ अधि० । ध० । (' ला-लेदइज्ज ' शब्दे चतुर्थमाणे २०१३ पृष्ठे भावकगतविधिरुक्तः ।) जिनवल्लभसूत्रिकृतप्रकृतालापकरूपदीपालकाकरेण लिखितमस्ति ' पडिमारुवो सावगधम्मो बुच्छिज्जिस्सइ' इति, तेन तत्रन्यपुस्तकस्य पाठोऽस्ति न वा ? इति प्रश्नः, अत्रोत्तरम्—जिनवल्लभसूत्रिकृत आलपकरूपो दी-

पालिकाकल्पो ह्येव नास्ति, जिनप्रभमूर्तिकृतस्वत्रालापक-
रूप एव वर्तते, तत्र च 'पडिमारूवा सावगधम्मो सुच्छि-
ज्जिस्स' इत्यक्षराणि सन्तीति ॥ ४६ ॥ सेन० १ उक्त्वा० ।
“एतन्व सामान्चारी-सावगेण पोसधं पारिनेण स्थिमा सा-
धूणमदातुं ए पारियब्धं, अज्जदा पुण अनियमो-दातुं वा
पारिगतं पारितो वा देहं सित्, तस्सा पुब्बं साधूणं दातुं पच्छा
पारितब्धं, कथं ? जाधं देसकालो ताधे अप्पणो सरीरस्स
विभूसे काउं साधुपडिम्मये गंतुं शिमंतति, भिकखं गेरह-
धं सित् साधूण का पडिधं सित् ? ताधे अरणो पडलं अ-
रणो मुहयंतये अरणो भाणं पडिलेहति, मा अंतराइययोसा
ठवित्तवदोसा य भायस्संति, सो जति पढमाए पोरुमीए शि-
मेवेत अस्थि गमोकारसहितो तो गेज्जति, अधव गण्ठि
गं गेज्जति, तं गहितव्यये होति । जति घणं लगेज्जा ताधे
गेज्जति संच्चिक्खाधिज्जति । जो वा उग्घाडाए पोरिमाए
पारिगतं पारणुइसो अरणो वा तस्स दिज्जति, पच्छा तण
सावगेण समगं गम्मांत, सेघाडगो वच्चति, एगो ए ध-
ट्टति पस्सित्तु, साधू पुग्घो सावगो मग्गतो, धरं गेज्जण
आसणेण उवणिभंतज्जति । जति गिण्विट्ठगा तो लट्ठये; अ-
ध ए णिण्वसंति तधाधि विणयो पउसा, ताधे भन्तं पाणं
सयं चव देति । अथवा भाणं धरोति मज्जा देति, अधवा
ठिणीआ अच्छति जाव दिरणं, साधू वि सावसेसं दव्वं
गेरहति, पच्छाकम्मपरिहारणट्ठा, दातूण वेदित्तु विसज्जति,
विसज्जत्ता अणुगच्छति, पच्छा सयं भुज्जति । जं च किर
साधूण ए दिरणं तं सावगेण ए भोत्तव्वं, जति पुण साधू
एतन्व ताधे देसकालवलाए दिमालोणा कातव्वा, विसु-
ज्जभायण चित्तिव्वं-जति साधुणो होतो तो शिन्धारो
होतो ति विभासा” । इदमपि च शिक्षापद्वनमतिचाररहित-
मनुपालनीयमिति, अत आह-आतिथिसावभागस्य-प्रा-
ग्विनक्षिपतशब्दार्थस्य श्रमणोपासकेनामी पञ्चातिचारा ज्ञा-
तव्याः न समान्चरितव्याः, तद्यथा-सच्चित्तनिक्षेपणं-स-
च्चित्तेषु व्रीह्यात्पिपु निक्षेपणमन्नादरदानबुद्ध्या मातृस्था-
नतः, एवं सच्चित्तनिक्षेपणं-सच्चित्तेन फलादिना पिधानं-
स्थगर्गमिति समाप्तः, भावना प्राग्वत्, 'कालातिक्रम' इति
कालस्यातिक्रमः कालातिक्रम इति उच्यते यो भिक्षाकालः
साधुनां तर्गतिक्रमस्यानागतं वा भुङ्क्तेऽतिक्रान्तं वा, तदा
च किं तेन लब्धेनापि कालातिक्रान्तत्वात् तस्य, उक्तं च-
“ काले दिग्गणस्स पधे-यणस्स अग्घो गं तीरं काउं । त-
स्सेव अकालपणा-मित्यस्स गेरहंतया शन्धि ॥ १ ॥ ” पर-
धपदेश इति आत्मव्यतिरिक्तो योऽन्यः स परस्त्वस्य व्यपदेश
इति समाप्तः, साधाः पाषाणपथास्पाणकाले भिक्षायै स-
मुर्पास्थनस्य प्रकटमन्नादि पश्यत. श्रावकोऽभिधत्ते-पर-
कीयमिदमिति, नाम्माकीनमतो न द्दामि, किञ्चिद्याचिनो
वाऽभिधत्ते-विद्यमान एवामुकस्येदमास्त, तत्र गत्वा मा-
गयत श्रुयमिति । 'मात्सर्यम्' इति यान्त्रितः कुप्यति सपदि
न द्दान, 'परान्नतिवैमनस्यं च मात्सर्यं' मिति, एतेन ता-
द्यद् द्रमकण यान्त्रितेन दत्तं किमहं ततोऽप्युन इति मात्स-
र्याद् द्दामि, कथायकलुषितेनैव चित्तेन दत्तो मात्सर्यमिति
व्याख्यातं सानिचारं चतुर्थं शिक्षापद्वनम् । आब० ६ अ० ।

सावगधम्मपसत्ति-श्रावकधर्मप्रज्ञप्ति स्त्री० । सम्यक्त्वमूल-
स्य द्वादशविधस्य श्रावकधर्मस्य प्रतिपादके हरिभद्रसूरि-
विरचिते ग्रन्थभेदे, आ० ।

सावगपाठण-श्रावकपाठन-न० । श्रावकेभ्यः सूत्रप्रदाने, जी०
१ प्रति० । । श्रावकसिद्धान्तगाथापाठनविचारः 'पाठयंत'
शब्दे पञ्चमभागे २२४ पृष्ठे गतः ।)

सावगभज्जा-श्रावकभार्या-स्त्री० । श्रावकपत्न्याम्, अनु० ।
(अस्या 'अणुयोग' शब्दे प्रथमभागे २२५ पृष्ठे कथा गता ।)

सावगवय-श्रावकव्रत-न० । सम्यक्त्वाणुमतादिप्रतिपत्तौ,
ध० २ अधि० । महा० ।

सावगाभास-श्रावकाभास-पुं० । सम्यक्त्वाणुमतादिभ्रजा-
धर्मरहितं नमस्कारगुणतज्जनाचनवन्दनाभिप्रहप्रतिप्रादके
श्रावके, ध० २ अधि० ।

सावज्ज-सावद्य-न० । अवयं-पापं सहावयेन वर्तते इति
सावद्यम् । सपापं, विश० । स्या० । दश० । प्रश्न० । सहावयेन
दोषेषु वर्त्तते इति सावद्यम् । उक्त० ६ अ० । सहावयेन गर्हित-
कर्मणा-हिंसादिना वर्त्तते इति सावद्यम् । हिंसादिदोषयुक्ते,
आ० । आचा० । आध० । उक्त० । आ० चू० । विश० ।

अथ पष्ठे सावद्यपदे ध्यान्वित्यासुर्गाथात्तरार्धमाह-

गरहियमवज्जमुत्तं, पावं सह तेण सावज्जं ॥ ३४६६ ॥

गर्हितमित्यादि, गर्हितं-निन्द्यं वस्त्ववद्यमुक्तं तच्छब्द
पापम्, सह तेनावयेन वर्तते इति सावद्यस्ते सावद्ये योग
प्रत्याख्यामीति वक्ष्यमाणं गम्यत इति ।

अथवा-अन्यथा सावद्यशब्दो व्युत्पाद्यत इत्याह-

अहवेह वज्जणिजं, वज्जं पावं ति सहमकारस्स ।

दिग्घना देसाआं, सह वज्जेणं ति मावज्जं ॥ ३४६७ ॥

अथवेह वज्जनीयं वज्जेत इति वज्जे पापमुच्यते, सह वज्जे-
न वर्त्तते इति सहस्य सभायात्सवज्जे, सकारस्य च प्राकृतत्वे-
न दीर्घत्वाविधानात्सावज्जमित्युक्तम् । विश० । हिंसाचार्या-
दिगर्हितकर्मालम्बने, स्या० ७ टा० ३ उ० । भ० । ग० । प्र-
श्न० । ध० । गर्हितकर्मयुक्तं, प्रश्न० २ आश्र० द्वार । आव० ।
प्रति० । गह्यं, सूत्र० १ ध्रु० १ अ० २ उ० । अवयं-मिध्यात्व-
क्षणकथायलक्षणं सह अवयं यस्य येन वा स सावद्यः । त्रि० ।
अवयेन सह वर्त्तमान, आ० म० १ अ० । आ० चू० । साव-
द्यो नाम-कर्मबन्धो अवज्जे सह तण जो सो सावज्जा ।
जागो सित् वा वावरो ति वा वीरियं ति वा सामन्थे ति वा
एगट्ठा । आ० चू० १ अ० । सावज्जमणुवट्टं ति वा पावकम्म-
मांसचिने ति वा वित्तहमाइत्तं ति वा एगट्ठा । आ० चू०
१ अ० । सावज्जमणाययणं असादिट्ठणं कुसीलसंगगा
एगट्ठा । औ० ।

सावज्जकडा-सावद्यकृता-स्त्री० । सावद्यभाषायाम्, आव०
१ अ० ।

सावज्जकिरिया-सावद्यक्रिया-स्त्री० । पञ्चविधधमणाद्यर्थक-
तथसतौ, स्थानादि कुर्वतस्तथाविधे उपाभये, आचा० ।

सावज्जचागरूप-सावद्यन्त्रागरूप-त्रि० । निखिलसपापव्या-
पारपरिहारस्वभावे , पञ्चा० ५ विब० ।

सावज्जजांग-मावद्ययांग-पुं० । सकलानित्यकर्मणि, ध० ३अ-
धि० । आ० म० ।

साइप्रतं सावद्यायवव्याख्यानाश्रमाह—

कम्ममवज्जं जं गर-हियं ति कांहाइणो व चत्तारि ।
सह तेहि जो उ जांगो, पञ्चकखाणं भवइ तस्स ॥

कम्म-अनुष्ठानमवयं भग्यते, किमविशेषण ? , नेत्याह-यत्
गर्हितमिति यन्नित्यमित्यर्थः । अथवा-क्राधाद्यश्चत्वारोऽवयं
तेषां सर्वावद्येह तुतया कारणे कार्योपचारात् सह तेनावद्येन
श्री योगो ध्यापारस्तस्य सावद्ययोगस्य प्रत्याख्याने निषेधलक्ष-
णे भवति । पाठान्तरम्- 'कम्मं वज्जं जं गरहियं ति-तत्र 'वृज्जी'
वर्जनं, वृज्यते इति वृज्यं वर्जनीयं; त्यजनीयमित्यर्थः , शेष
पूर्ववत् , त्वरं सह वर्जेन सवर्जः प्राकृतत्वात् सकारस्य
दाद्येत्वे सावज्जमिति भवति । आ० म० १ अ० ।

सावज्जजांगपरिवज्जसा-सावद्ययोगपरिवर्जना-स्त्री० । सपाप-
व्यापारपरिहारनिम्बद्ययोगानेघायाम् , पञ्चा० १० विब० ।

सावज्जबहुल-सावद्यबहुल-त्रि० । पापभूयिष्ठे दश० ६ अ० ।

सावज्जा-मावद्या-स्त्री० । श्रमणसाधुनिश्रामेदन सपापायां
वसती, आचा० २ श्रु० २ चू० २ अ० २ उ० । (' वसहि ' शब्द
पष्ठभागे सूत्रमुक्तम् ।)

सावजायरिप-सावद्याचार्य-पुं० । कुवलयप्रभाचार्ये, ग० श्री-
महानिशीथपञ्चमाध्ययनोक्तसावद्याचार्यस्यैव ज्ञेयम् । तथा-
हि-अस्या श्रुपमादिचतुर्विंशतिकायाः प्रागनन्तकालेन
याऽतीता चतुर्विंशतिका , तस्यां मन्सदृशः सप्तहस्तनु-
र्धमश्रीनामा चरमतीथङ्गरो बभूव । तस्मिन् तीर्थकरे स-
प्ताश्रयाणि अभूवन् । असंयतपूजायां प्रवृत्तायामनेक श्रा-
द्धभ्यां गृहीतद्रव्येण स्वस्वकारित्वात्तन्निर्वासनोऽभूवन् ।
तत्रैको मरकतच्छविः कुवलयप्रभनामाऽतगारो महानपस्थी
उग्रविहारी शिष्यगणपारिवृतः समागात् । तैर्दान्दत्त्वाङ्कम्—
अत्रैकं वर्षागात्रिकं चातुर्मासिकं तिष्ठ, यथा त्वदीयाश्चयाऽ-
नेकं चैत्यालया भवन्ति, कुर्वन्माकमनुग्रहम् , तेनाङ्क-साव-
द्यामिदं नाहं वाङ्मामेणापि कुर्वे । तदवमनन भगता सता
तीर्थकृत्प्रामकर्माङ्कितम् । एकमवावशेषीकृतश्च भवोर्दधिः ।
ततस्तेः सर्वैरकमते कृत्वा तस्य सावद्याचार्य इति नाम दत्तं
प्रसिद्धिर्नाते च । तथाऽपि तस्य तेष्वीश्वर्ये कोपो नाभूत् ।
अन्यदा तेषां लिङ्गमात्रप्रमजितानां मिथः आगमविचारे
बभूव । यथा श्राद्धानामभावे संयता एव मठेवकुलानि
रक्षन्ति पतिनां च समारचयन्ति । अन्यदपि यत्तत्र क-
रणीयं तस्यापि करणे न दोषः । कऽप्याहुः-संयतो मो-
क्षनता , कचिद् ऊचुः-प्राप्तादावतंसकं पूजासत्कारबालिय-
धानादिना तीर्थोत्सर्पणैव मोक्षगमनम् । एवं तेषां यथे-
च्छं प्रलपतां विवादेऽन्य आगमकुशलो नास्ति कोऽपि यो
विवादे भवति । सर्वैः सावद्याचार्य एव प्रमाणीकृत आका-
रितो दूरेशात्सप्तभिर्मासैर्विहरन् समागात् । एकयाऽऽर्याया

अद्यावशात् प्रदक्षिणीकृत्य भगिनि मस्तकेन परी सङ्घ-
यन्त्वा वचन्द् दृष्टन्तैर्वन्द्यमानः । अन्यथा स तेषामेव धृता-
र्थकथनेऽस्त्वैव महानिशीथस्य पञ्चमाध्ययनोक्त्यां आ-
वनेयं भाषा, " जन्मिन्धीकरकारसे, अनरिपे कोपौ वि
उपपन्ने । आरहा वि करिउज्ज मयं, नं गच्छं मूलमुणमुकं
॥ १ ॥ " आत्मसाङ्गमेन तेन चिन्तितं सावद्याचर्यमतेदृष्ट-
मस्मिन् सावद्याचार्ये इति नाम पुराऽपि दत्तम् , साऽप्रतं तु
वधाथकथनेऽन्यदपि किमपि करिष्यामि, अन्यथा मरुपणे
तु महत्साशतना ज्ञानसेसमरिता च स्वाताम् , ततः किं
कुर्वे । अथवा-यद् भवति तेदृष्टे तु वधाथेभव वधाकरेमिति
ध्यात्वा व्याख्याना वधाथो गद्यो । तैः पापैकं वद्ये तत्
त्वमपि मूलमुणुडीना यतः साऽप्या बन्दमानया भवान् स्पृ-
ष्टः, ततोऽवशमीरुः स दध्यौ किमुत्तरं इह । आचार्या-
दिना किमपि पापस्थाने न संबनीयं त्रिषधं त्रिषधेन ,
यः संबने साऽनन्तसंसारं आर्ययति । तैर्विलक्षं दृष्टुञ्चे किं
न वक्ष्यामि । स दध्यौ किं वदामि । ततस्तेन दीर्घसंसारि-
त्वमङ्गीकृत्याङ्कम्-अयोग्यस्य धृतार्थो न दातव्यः " आंम
घडे निहत्ते, जहा जलं तं घडे विणासेह । इअ सिज्जेत-
रहस्से, अप्पाहारि विणासेह ॥ १ ॥ " इत्यादि तैरुचं-कि-
मसम्यक् भाषने, अपसर दृष्टिपथात् । अहा त्वमपि संघन
प्रमाणीकृतोऽसि । ततस्तेन दीर्घसंसारित्वमङ्गीकृत्याङ्कम् ,
उत्सर्गापवादैरागमः स्थितो युयं न जानीथ । " एगंत मि-
च्छुत्तं, जिणाण आणा अणुगत्तं । " तैर्दृष्टैर्मानितं ततः स
प्रशंसितः । स एकवचनदोषेणानन्तसंसारित्वमुपाप्याऽप्रति-
क्रान्तो मृत्वा व्यन्तरो बभूव ? । ततश्च्युत्वोत्पन्नः प्रोषित-
पातकायाः प्रतिवासुदवपुगाहितदुहितुः कुलौ , कुलकल-
ङ्कभीताभ्यां पिबुभ्यां निर्विषयीकृता सा कापि स्थानमल-
भमाना बुभिक्षे कल्पपालगृहे, वासीत्वेन स्थिता मद्यमांस-
दोहदोऽस्याः सज्जानः । बहूनां मद्यपायकानां भाजनेपिच्छेपे
मद्यमांसं च भुङ्क्ते, कांस्यहूम्यद्रविणानि चोर्गयन्त्वाऽन्यत्र
विक्रीय मद्यमांसं भुङ्क्ते गृहस्थामिना राज्ञो निवेदितम् ।
राज्ञा मार्णाय प्रसूतिसमये याचद्रक्षितुमपिता अरुद्धा-
लानाम् । " अप्रमृता न हन्यते " इति तत्कुलधर्मन्यात् ।
प्रसूता बालकं त्यक्त्वा नष्टा । राज्ञा पञ्चसहस्रद्रविणदा-
नेन बालः पालितः । क्रमात् सूनाधिपतौ मृतं राज्ञा स
एव तद्गृहस्वामी कृतः पञ्चशतानामीशः २, ततो मृ-
त्या सप्तमपृथिव्यां ३३ सागरायुः ३, तत उद्बृत्त्या-
न्तरद्वीपे एकाककजातिर्जातः , ४, ततो मृत्वा महिपः
२६ वर्षायुः ५, ततो मनुष्यः ६, ततो वासुदेवः ७, ततः
सप्तमपृथिव्यां ८, ततो गजकशी मनुष्यो मांसाहारी ९, त-
तो मृत्वा सप्तमपृथिव्यामप्रतिष्ठाने मत्तः १०, ततो महिपः
११, ततो बालविधवासन्धकीमाश्रयसुताकुशावृत्पन्नः, ग-
र्भेशाननपातनक्षारसूयोयोगैरनेकव्याधिपरिगता गलत्कुली-
कृत्स्निर्भक्ष्यमाणा गर्भाभिर्गतः लोकनिन्द्यमानः कुशा-
द्विर्वाहिता दुःखी सप्तवर्षशतान् जी मासौ चत्वारि दि-
नानि जीवित्वा १२, मृतो व्यन्तरवृत्पन्नः १३, ततः मृ-
त्वाधिपो मनुष्यः १४, ततः कतस्त्वां १५, ततश्चाकिकगृह
वृषभो वाच्यमानः क्वथितस्त्वस्था मुखा गृहस्वामिना का-

कक्षाभिन्नादिभिर्विसृप्यमानः २६ वर्षासुसृतो १६. बहुव्या-
धिर्मान्नेयपुत्रो समनविरेचनार्द्रदुस्वैर्यास्यगतो मनुष्य-
भवः १७, एवं चतुर्दशरज्ज्यात्मकं लोकं जन्ममरणैः प-
रिपूर्य अमन्तकालेनाऽपरचिदेहं मनुष्योऽभवत् । तत्र लोक-
कानुसृष्ट्या गतन्तीर्थकण्ठन्दनाय, प्रतिबुद्धः, रिस्रजः । अप्र-
त्रयोविशानितमधीपार्श्वजनस्य कालं गौतमोऽप्राप्तीत्-
किंनिमित्तमेनेन दुःखमनुभूतम् ? गौतम ! उत्सर्गापवादेरा-
गमः इत्यादि यद् माणन तच्चिमिन्मू । यद्यपि प्रथमं उ-
त्सर्गापवादी अनेकान्तश्च प्रहाप्यन्ते, तथापि अप्कायपरि-
भोगस्तजःकायपरिभोगं मेषुनसंशयं चकान्तेन निषि-
द्धान्, इत्थं सूत्रानि क्रमादुन्मागेप्रकटने तत्रध्यानाभङ्गः, त-
स्माच्छान्तसंसारि । गौतमोऽप्राप्तीत्—किं तेन साधया-
चार्येण मेषुनमासेधितम् ? गौतम ! नासेधितं नोऽस्ति चित्त-
म्, यमस्तेन बन्धमानार्थास्पर्शे पादौ नाकुञ्जतौ । भगवन् !
तेन तीर्थकरनामकर्माजितम् । एकभवावशर्याकृतध्यासीद्ध-
योदधिः, तत्कथमनन्तसंसारं संभ्रान्तः ? गौतम ! निजप्र-
माद्वेषान्, यतः सिद्धान्तंऽप्युक्रमस्ति—“ चोहमपुञ्जी-
आदा-रगा वि मणनाग्निदीयरागा य । हुंति पमायपरवसा,
तयन्तरेमेव चउगाइआ ॥ १ ॥” इत्यादि । तस्मान्न गच्छा-
धिषतिना स्वर्धदा स्वार्थेषु अप्रमत्तन भाव्यम् । इति पू-
र्वान्नायसंस्कृतसावजाचार्यसम्बन्धः । ग० १ अध० ।

जहा णं भयवं ! जइ तुममिहाइ एकवामागतियं चाउ-
म्मामियं पउंजियंताणमिच्छाए अग्गे चेइयालगं
भवन्ति, नूणं । तज्ज्जणत्तीए ता कीरउ अणुगगहमग्गाणं
इहव चाउम्मामियं । ताहं भगियं तेण महाणुभागणं,
गोयमा ! जहा भो भो पियं वए जइ वि जिणालए तथा
वि सावज्जामियं णाहं वायामित्तेणं पि (गायं) आय-
रिजा । एवं च समयमारपरं तत्तं जहड्डियं अविपरीअं
शीमकं भणमाणेण तेमि मिच्छदिट्ठिलिगीणं साहुवेस-
धारीणं मज्जे गोयमा ! आसकलियं तित्थयग्नामकम्म-
गायं तेण कुवलयप्पभेणं ० गभवावमेमीकओ भवोयही ।
तत्थ य दिट्ठो अणुल्लविज्ज नाम संघमेलावगां आमि, तेहिं च
बहुहिं वावमेइहिं लिगिगियाहिं परोप्पमेगमयं काऊणं
गोयमा ! तालं दाऊण पिप्पलोइयं चव । ते तस्स महाण-
भागसुमहतवस्सिणो कुलयप्पहाभिहाणं, कयं च से सा-
वज्जायरियाभिहाणं महकरणं गयं च पसिद्धीए । एवं
स च वदिजभाणो वि सो तेणाऽपमत्थसइकरणेण तथा वि
गोयमा ! इमिं पि ण कुप्पो । अहऽअया तेसिं दुरायारीणं
सद्धम्मपरंमुहाणं अगारधम्मोऽणुगारधम्मोभयट्ठाणं लिग-
मेत्तनामपंचइयाणं संजाओ परोप्पं आगमवियारो । जहा
णं संकुंगाणं अमइ संजया चव भट्टेउले पडिज्जासरेति ।
स्वडपडिए व ममारयति । अन्नं च जाव करणिज्जं तं
पहममारंभे अज्जमासि जइस्सडवि णं नत्थि दोममंभवं

एवं च कठ भयंति—मंजमं मोक्खजयारं । अन्नं भयंति जहा
णं पामायवडिंसए पूयासकारबलिविहाणाइसु णं तित्थत्था-
पणाए चव मोक्खगमणं । एवं तेसिमविहयपरमत्थाणं पाव-
कम्मणं जं जं सिद्धंता तं चव मुद्धा मुक्खलकखणं मु-
हणं पलवंति । ताहं समुट्ठियं वादसंघट्टं तत्थ य कोइ नत्थि
आगमकुमलो तेमिं मज्जे । जा तत्थ जुत्तं वियारइ, जो
पमाणमुवइस्सइ । तथा एगं भयंति जहा अमुगो अमुगव-
च्छमि चिद्धइ अन्नं भयंति—अमुगो, अन्नं भयंति किमित्थ
बहुणा पलघिएणं मच्चेमिं अम्हाणं सावज्जायरिओ एत्थ
पमाणं ति तेहिं भणियं जहा एवं हाउ ति हकाराविहं लहुं ।
तओ हकाराविओ गोयमा ! सो तेहिं सावज्जायरिओ आम-
ओ दूरेमाओ अप्पडिबद्धताए विहरमाणो मत्तहिं मासेहिं ।
जाव णं दिट्ठो एगाए अज्जाए । सा य तं कहुगगतवच्चर-
णसामियसरीरं चम्मट्टिममतणुं अन्नंतं तवमिरीए दिप्पंतं
सावज्जायरियं पेच्छिय सुविट्ठियतकरणा विउक्किउं पपआ ।
अहो किं एस महाणुभागो णं सो अरहा, किं वा णं धम्मो चव
मुत्तिमंतो, किं बहुणा तियमिद्वंदाणं पि वंदणिज्जा पा-
यजुओ एम ति चित्तिऊणं भात्तभरनिब्भरा आयाहिणं
पयाहिणं काऊणं उत्तिमंगणं संघट्टमागी भगिति निवडिया
चलसेसु । गोयमा ! तस्स णं सावज्जायरियस्स दिट्ठो य
सो तेहिं दुरायारेहिं पणभिजमाणो । अन्नया णं सो तेमिं
तत्थ जहा जगगुरुहिं उवइहुं तथा चव गुरुवएसाणुमाणं
आणुपुञ्जीए जहड्डियं सुत्तत्थं वागरेइ तं वि तथा चव महंति
अन्नया ताव वागरियं गोयमा ! जाव णं एकारमएहमं-
गाणं चोहमएहपुञ्जाणं दुवालमंगस्स णं सुयनाणस्स
खवखीयसारभूयं सयलपावपरिहारऽट्टकम्मनिम्महणं आ-
गयं इयामेव गच्छंमगापवत्ताणं महानिसीहसुयक्खंधम्म
पंचमं अज्जभयणं । अत्थेव गोयमा ! ताव णं व-
क्खाणीयं जाव णं आगया इमा गाहा—“ जत्थिन्थीक-
रफरिसं, अतरियं कारणे वि उप्पके । अरहा वि करेज
सयं, तं गच्छं मूलगुणमुकं ॥१॥” तओ गोयमा ! अप्पमं-
किएणं चव चितियं तेण सावज्जायरिएणं । जइ इह
एयं जहड्डियं पन्नवेमि तओ जं मम वंदणं दाउमा-
णीए तीए अउजाए उत्तिमंगेण चलणंगे पुट्टं तं सव्वेहिं
पि दिट्ठा इमेहिं ति । ता जहा मम सावज्जायरियाभि-
हाणं कयं तथा अन्नमवि किं चि एत्थ सइं किं
काहंति । अह अन्नहा सुत्तन्धं पन्नवेमि ता णं महती
आसायणा; तो किं करियव्वमेत्थ ति, किं कयं गाहं एव उ-
वच्चयामि, किं वा णं अन्नहा पन्नवेमि । अइवा- हा हा ण-

१- विज्जपत्तो २- इति महानिशाये ।
१६०

जुतमिदं उभयहा वि अशंतगरहियं आयहियट्टीणमेयं जे उणमेम ममाभिप्याओ जहा णं जे भिक्खु दुबालमंगस्स णं सुयनाणस्स अमई चुक्खलियपमाया मंकादी स— भयंतणं पयक्खरमत्ताविंदुमवि एकं पउंविजा, अज- हा वा पअवेजा मंदिदं वा सुत्तत्थं वक्खाणंजा अ— विहिण् अओग्गस्स वा वक्खाणंजा, स भिक्खु अशंतमं- सारी भवेजा । ता किं एत्थं जे हाही तं च भयउ जहट्टियं चव गुरूवएसाणुमारण सुत्तत्थं पवक्खामि ति चित्तिऊणं गोयमा ! पवक्खाया सिखिलावयवविसु- द्धा मा तेण गाहा, एयावमरंमि चाइओ गोयमा ! सो तेहिं दुरंतपंतलक्खणेहिं, जहा जइ एवं ता तुमं पि ताव मूलगुणहीणो जाव णं मंभरसु तं, जं तद्विमं तीए अजाए तुज्जं वंदणं दाउकामाए पाए उत्तमंगणं पुट्टे, ताहे इहलाइगाऽपयसहीरू स्वरम(म)च्छरीहूओ गोयमा ! सो सावज्जायरिओ चित्तिउ जहा मं जं मम सावज्जायरि- याऽभिहाणं कयं इमहिं तथा य किं पि मंपइ काहिति, जणं तु सच्चलोए अपुजां भविस्सं ता किमिन्थ परिहारगं दाहा- मि ति चित्तमाणं मंभरियं तिन्ययरवयणं । जहा णं जे केइ आयरिणइ वा गणहरेइ वा गच्छाहिर्वई सुयहरे भवेजा मे णं जं किंचि सच्चन्नुहे अशंतनाणीहिं पावाय- यणट्टाणं पडिमहियं तं मव्वं सुयाणुमारणं विआयं म- व्वहा सच्चपयांरिं णो ममायंरजा, णो णं म— मायरिज्जमाणं समणुजाणेजा, स कांहेण वा माणेण वा मायाए वा लोभण वा भएण वा हामेण वा गारवेण वा दप्पेण वा पमाण वा अमती चुक्खलियण वा दिया वा राओ वा एगओ वा परिसागओ वा सु- त्त वा जागरमाणे वा तिविहं तिविहेणं मणेणं वायाए काएणं एतेमिं मे पयासं जे केइ विराहंग भवेजा, मे णं भिक्खु भूओ भूओ निदण्णिजे गरहाणिजे खि- सणिजे दुगुंछणिजे मव्वलोमपरिभूए बहुं वाउव- यणापरिमयमरीरा उक्कांसट्टिइए अशंतसंसारसागरं प- रिभंभजा । तत्थ णं परिभममाणे खणमंक्कं पि न कं भि कयाइ निव्वुइं मंपावेजा । ता पमायगोयरगयस्स णं मे पावाहमहीणमत्तकउरिमस्स इहइं चव समुट्टियाए महंता आवई, जणं णं मक्का अहंमत्थजुतीखमं किं वि प- डिउत्तरं पयाउं, ज तथा परलोमे य अशंतभवपंपरं भममाणो धारदारुणाणं नमोयदुक् वस्स भागी भविहामि । हं मंदभा- गो ति चित्तयंतोऽविलक्खिओ सो सावज्जायरिओ । गो- यमा ! तेहिं दुरायारवाक्कम्मदुहुमोयारेहिं जहा णं अलि-

वखरस(म)च्छरीभूओ एस तओ मं सुद्धमणं खरमच्छरीभूयं कलिऊणं च मणियं तेहिं दुहुमोयारेहिं जहा जाव णं तो छिन्नभिष्ममासंमयं ताव णं उट्टं वक्खाणं अचिती एत्थं तं परिहारगं वायंरजा । जे पोहजुतीखमं कुग्गहणिग्गहपच्चलं ति तओ तेण चितियं । जहा नाहं अदिअणं परिहारगेणं चु- किमो एमि ता किमिन्थ परिहारगं दाहामि ति । चित्तयंतो पुणो वि गोयमा ! भणिओ, सो तेहिं दुरायारेहिं जहा कि- मट्टं चित्तमागरे णिमज्जिऊणं ठिओ णिग्घमेत्थ किंचि प- रिहारगं वयाहि, खवरं तं परिहारगं भणेजा जं जहुत्तत्थ- किरियाए अब्बभिचारि । ताहे सुइं परितप्पिऊणं हियएणं भणियं सावज्जायरिणं, जहा एएणं अत्थंणं जगमु- रूहिं वागरियं जं अओग्गस्स सुत्तत्थं न दायव्वं । जओ— “आमं घडे निहत्तं, जहा जलं तं घडं विणासेइ । इय सिद्धं- तरहस्स, अप्पाहारं विणासेइ ॥१॥” ताहे पुणो वि तेहिं भ- णियं जहा किमेयाइं अरडवरडाइं असंबद्धाइं दुब्भासियाइं पलवह, जइ परिहारगं दाउं न मक्को ता उप्फिडसु सुआसणं ओमर सिग्घं इमाओ ठाणओ किं देवस्स रूसेजा, अत्थ तुमं पि पमाणीकाऊणं सच्चसंघेण समयसम्भावं वायारेउ जं समाइट्टो तओ पुणो वि सुइं परितप्पिऊणं गोयमा ! अजं परिहारगमलभमाणेणं अंगीकाऊण दीहसंमारं भणि- यं च सावज्जायरिणं । जहा णं उस्सग्गाववाएहिं आगमो ठिओ तुज्जं ण याणह । “एणंतं भिच्छत्तं त्रिणाणमा- णामगंगंता” । एयं च वयणं गोयमा ! गिम्हाय वसता वि एहिं मिहिउलेहिं वा । अहिणवपाउमसजलघणारल्लिमिव न- बहूमाणं मामाइयत्थितेहिं, दुहुमोयारेहिं, तओ एगवयणदो- सेणं गोयमा ! निबंधिऊणाऽणंतसंसारियत्तणं अपडिक्काम- ऊणं च तस्म पावस्य समुदायमहाखंधमेलावगस्स मरिऊणं उववओ वाणमंतरेसु सो सावज्जायरिओ । तओ चुओ समाणो उववओ पत्रसियभत्ताए पडिवासुंदवपुरं हियधु- याए कुच्छिसि । अहऽअया वियाणिओ जणणीए पुरोहि- यभजाए । जहा णं हा हा दिअं मसीकुच्चयं मव्वनियकुलस्स इमाए दुरायाराए मज्ज धूयाए माहियं च पुरोहियस्स । तओ मंतप्पिऊण सुइं बहुं बहियएणं माहारेउं निव्वि- सया कया मा तेणं पुरोहिणं ए महंता असज्जदुब्बिवा- रअयसमीरणा । अहऽअया थोवकालंतरेणं कहि वि धा- ममलभमाणी मीउएहवायविभंभेया दुक्खक्खामकंठा दुब्बिक्खदोमेणं पविहा दासत्ताए रसत्ताणिजगस्स मेह । तत्थ य बहुणं मज्जपाणगाणं संचियं साहरेइ । अ- णुममयं बुच्चिडमं ति । अहऽअया अणुदियं सा-

हरमाणीएसु दङ्खं च बहुमज्झपाणणे मज्झमापिवमाणा
 पोग्गलं च समुद्दिमंते तंहव तीए मज्झमंसस्मोवरिं दोहलं
 समुप्पन्नं जाव खं जं तं बहुमज्झपाणणं नडनइत्तवारखं
 भंडाह्वेउ तक्करसरिमजातीसु मुज्झियं खुरसीसपुंछकत्तट्टि-
 यमयगयं उच्चिं वच्छरमंडं तं समुद्दिमितुं ममारद्धा । तां
 तेषु चैव उच्चिंकोडियगेषु जं किंचि वि खाहीए मज्झं विव-
 केइ तमेव मोइउमारद्धा । एवं च कइवपदिशाइक्कमेणं मज्झ-
 मंसस्मोवरिं दहं गही मंजाया । तां तस्मेव रमवाणिज्जगस्स
 वेहाओ परिमुत्तिऊणं किंचि वि कंसदुमदविणजायं अन्न-
 त्थ विक्किण्णित्तं मज्झं मंसं परिभुंजइ । तं च खं विखायं
 तेषु रमवाणिज्जगेषु । साहियं च नवरइणो, तेषां वि वज्झा
 समाइद्धा । तत्थ य राउले एसो गोयमा ! कुलधम्मो-
 “जहा खं जा काइ आवभमत्ता नारी अवगाहदोमेणं मा
 जाव खं नो पसुवा ताव खं नो वावाएयन्वा” । तेहि वि
 णित्तगणित्तगोहिं सगंहे नेऊण पसुइसमयं जाव खियंति-
 ए रक्खेयन्वा । अहञ्जया सीया तेहि हरिए सजाइहि म-
 गेहि कालकमेण पसुया य दारगं तं सावजायरियजीवं ।
 तन्नो पसुयमेत्ता चैव तं बाल्यं उज्झिऊण पण्डा मरण-
 अयदिया मा गोयमा ! दिमिमेकं गंतुं वियाणियं च तेहि
 पार्वेहि, जहा पण्डा सा पावकम्मा साहियं च नवरइणो
 सुखाहिवइणा । जहा खं देव ! पण्डा सा दुरायारा कय-
 लीगम्भोवमं दारगं उज्झिऊणं । रक्खा वि पडिमणियं । जहा
 खं जइ नाम मा गया ता गच्छउ तं बाल्यं पडिवालेजासु
 सव्वहा तथा कायव्वं जहा तं बाल्यं च वावजे, मि-
 एहेसु इमे पंचसहस्सा दविणजाइ । तन्नो नवरइणो
 संदेभेखं सुयमिव परिवालिओ सो पांसुलीतण्णां । अ-
 न्नया कालकमेणं मन्नो मो पावकम्मो सुणाहिवई । तन्नो
 रक्खा समणुजाणित्तं तस्मेव बालगस्स घरसारकरो पंच-
 खइं सयाखं अहिवई । तत्थ य सुणाहिवइपइडिओ
 समाणो तां तारिमां अकरणिजां समणुत्तिताखं तन्नो
 सो गोयमा ! सत्तमाए पुटवीए अपइट्टाणनामे निरयावासं
 सावजायरियजीवं । एवं तं तत्थ तारिसं घोरपंचंडरोइं
 सुदाकणं दोक्खं तिच्छीसं ३३ मागरोवमं जाव कइवि लेसेणं
 समणुभविऊणं इहागओ समाणो उववन्नो अंतरदीवे ए-
 गोकयजाई । तन्नो वि मरिऊण उववन्नो तिरियजोखीए
 महिसत्ताए, तत्थ य जाइं कां वि शारगदुक्खाइं तेमिं तु
 सरिसनामां अणुभविऊणं छव्वीसं संवच्छराणि तन्नो
 गोयमा ! मन्नो समाणो उववन्नो मणुएसु । तन्नो वासुदे-
 वत्ताए सो सावजायरियजीवं । तत्थ वि अहाउयं परिवा-

लित्तं अणुगमंमामारंभपरिगहदोमेणं मरिऊण मन्नो म-
 त्तमाए । तन्नो वि उव्वट्टिऊणं सुइरकालाओ उववन्नो ग-
 यकन्ना नाम मणुयजाई । तन्नो वि उव्वट्टिऊणं पुणो वि
 उववन्नो तिरिएसु महिसत्ताए, तत्थ वि खं नरगोवमं दु-
 क्खमणुभविता खं मन्नो समाणो उववन्नो बालविहवाए
 पुंमलीए माइणधूयाए कुच्छिसि । अहञ्जया निउत्तपच्छ-
 अगम्भमाडणपाडणक्खारचुअजोगदोमेणं अणुगवाहिवे-
 यणापरिगयसरीरो सिद्धिहडंतकुट्टवाहीए परिगलमाणे
 सलसलित्तकिमिजालेखं खजंतो नीहरिओ निरआवम-
 घोरदुक्खनिवासाओ गम्भवासाओ, गोयमा ! सो
 सावजायरियजीवं तन्नो सव्वलोगेहिं निदिज्जमाणां
 गरहिज्जमाणां खिमिज्जमाणो दुगुंछिज्जमाणो सव्वलो-
 गपाण्णत्ताणभोगावभोगपरिवज्झिओ गम्भवासपसितीए च-
 व विचित्तसारीरमाणसिगघोरदुक्खसंततो सत्त संवच्छर-
 सयाइं दो य मासे चउरां दिखे य जाव जीवि-
 ऊणं मन्नो समाणो उववन्नो चाणमंतरेसु, तन्नो य
 उववन्नो मणुएसु, पुणो वि सुणाहिवइचाए,
 तन्नो वि तक्कम्मदोमेणं सत्तमाए, तन्नो वि उव्व-
 ट्टिऊणं उववन्नो तिरिएसुं चक्रियघरंसि गोणत्ताए । तत्थ
 य चक्कसगडलंगलपट्टेण अह तिसंभं वारावणेणं पबि-
 ऊण जुहियाउच्छियखंधं ममुत्थिए य किमी ताहे, अक्ख-
 मीहयं खंधं जूधरणस्म विन्नाय पिट्टीए वाइउम रद्धा तेषुं
 चक्रिएणं । अहञ्जया कालकमेणं जहा खंधं तथा कुच्छिऊ-
 ष्ण कुहपिट्टी तत्थ वि ममुत्थिए किमी सडिऊण विगयं च
 पिट्टिचम्मं तावि परं निप्पओयखं ति खाऊण्य मोकलियं ।
 गोयमा ! तेषुं चक्रिएणं तेषुं सत्तकिमिजालेहिं खं व-
 इत्तमावजायरियजीवं । तन्नो मोकलिओ समाणो पडिम-
 डियचम्मो बहुकायसाखं किमिकुलेहिं सबज्झमंतरो वि-
 लुप्पमणो एकुण्ठीसं संवच्छराइं जाव अहाउगं परिवाल-
 ऊण मन्नो समाणो उववन्नो अणुगवाहिवेयणापरिगयसरी-
 रो मणुएसु महाधणुस्स खं विजगंहे । तत्थ य वसण्विर-
 यण्णारकडुत्तित्तकमायतिहलागुग्गुलकाटगंआवीयमाणस्म
 निच्चविसोभिराहिं च अमज्झाणुवसमे घोरदारुणदुक्खेहिं
 पञ्जालियस्सेव । गोयमा ! मन्नो निप्फलो तस्स म-
 णुयजम्मो । एवं च गोयमा ! सो सावजायरियजीवं
 चोदमरज्जुयलोगं जम्मणमरणेहिं खं निरंतरं पडिऊणं
 सुदीहासंतकालाओ समुप्पन्नो मणुयत्ताए अवरविदेहं ।
 तत्थ य भागवमेण लोणाणुवत्तीए मन्नो तित्थयरस्स वंद-
 णवत्तियाए पडिमुद्धो य पव्वइओ सिद्धो य । इह तेवीसइ-

मत्तिन्धयरसासणस्म कले । एयं च भोयमा ! सावजा-
यरिण्यं पावियं । महा० ३ अ० ।

सावण--श्रावण--त्रि० । अत्रणे प्रयोजककर्तरि, षो० ११ विद्य० ।
आश० । श्रोत्रेन्द्रियजे ज्ञाने, नपुं० । डा० २६ डा० । अवरणयु-
क्तपौर्णमासीवदिते मासे, पुं० । ज्यो० १ पाहु० ।

सावणमास--श्रावणमास--पुं० । त्रिशद्गात्रिन्दवात्मके कर्म-
मासे, ज्यो० १ पाहु० ।

सावणसंवच्छर--सावनसंवत्सर--पुं० । ऋतुसंवत्सरे, स्था० ५
डा० ३ उ० ।

सावतेय--स्वापतेय--न० । शुद्धे द्रव्यजाते, सूत्र० २ ध्रु० १ अ० ।

सावत्थिया--श्रावस्तिका--स्त्री० । उडुपाटिकगणस्य प्रथमशा-
खायाम्, कल्प० २ अधि० ८ क्षेण ।

सावत्थी--श्रावस्ती--स्त्री० । कुणालजनपदप्रधाननगर्याम् ।
प्रज्ञा० १ पद । म० । डा० । एक श्रावस्त्याम् । कल्प० १ अ-
धि० ६ क्षेण । प्रय० । उत्त० । डा० । आव० । म० । स्था० ।
आ० क० । आ० म० ।

दुहसरितारणयन्थी, सावन्थी मयलसुकव्य पसवन्थी ।
नमिऊण संभवाजणे, तीसे कल्पमि कल्पखं ॥ १ ॥

अन्धे इहय दाहणदभारहे वासे अर्गाणजजगुणविसए
कुणालाविसए सावन्थीनाम नयरी, संपइ काले महच्चित्त-
रुढा जन्थ अज्ज वि घणगहणवणमहिद्विय सिग्गिभवननाह-
पडिमाविभूमियं गयणग्गलग्गमिहरं पाम्पट्टियाजणविव-
मेडियद्वयउलियाअलकारियं जिणभवणं ति चिट्ठइ पायागपरि-
यरियं । तस्स चइयस्स दुवारं अट्टरसामने विाहुरउल्लामिहर
अनुल्लपल्लवसिण्णदच्छाओ महल्लसाहाभिरामो रत्तसो अ पा-
यवो दीसइ । तस्स य जिणभवणस्स पउल्लिए जे कवाड-
संपुडा आसिने माणिभदजक्खारुणावाओ सुग्गि अन्थ-
मिते सयमेव लगंति म्हा, उत्रिए य दिणयेरं सयमेव उ-
ग्घडंति म्हा । कालकालदुल्लालअत्रसेण अल्लावदीणसुरत्ताण-
स्स माल्लकण इव्वमनामणे 'वहडाइरुव' नगराओ आगं-
त्तण पायागभित्तिकावाडाइ विवाणि अ भग्गणि, मंक्क-
भाधा हि भवंति दूममाए अहिह्वायगा । तथा तस्सव चइ-
यस्स मिहरं जत्तागयसक्खेण कीरमाणे एहवणाइमहुसंभ आ-
गंत्तण एसो चित्तगो ढविस्सइ । न य कस्स वि भयं जा-
णइ । जानमंगलपईयकए महुगणमुवगक्खइ ति इन्थेव नयरीए
उच्चाययणं चिट्ठइ जन्थ समुहवंसीया कगा वल्लनरिदकुल-
भंभूया गथाणो ल्लमत्ता अज्ज थि नियद्वयस्स पुग्गुम-
हग्गमुल्ल पल्लाणीयं अलंकिय विभूसियं महाउरंगमं ढाओति ।
"अंगुलीविज्जा" य इन्थेव बुद्धेण संपयासिया महप्पभाया ।
इन्थेव निण्णज्जंति नाणाविहा साली । जंभि सव्वसालि-
जाइणे इक्कंके कणास्मि निखिण्णमाणे आसिहं भरिज्जइ महंतं
खारयं । इन्थेव भयवं संभवसासिणो चयणजम्मणकंवल्लनारु-
ण्णत्तिकल्लाणगाइ सुरासुरनरभवणमणरंजणाइ प्रकारि । को-
संधीपुरीए उप्पसां जिणसत्तुनिवसत्तिकासपुत्तां, जस्स
कुत्तुल्लभूओ काठना महग्गिनी, जणयस्मि विवञ्ज विज्जा-
अहिजग्गथं एयं नयरी समागथां पिउमि नइदत्तवज्जभा-

यसयासे सालिभइइभदासवेडी वयणं देा मासवसुवसक-
ए वखंता कमेण सयबुद्धा जाओ । पडिबोहिउणे पंचसय-
ओरंसेहिओ मिडो अ । इन्थेव तिहुगुजाणे पंचसयसमणअ-
ज्जियासहस्सपग्गिबुडो पडमा एहवो जमासी ठिओ, हंकेण-
कुंभयरिण पडमं निअमासासिठिओ भगवओ धूआ पिब-
वंसणा अज्जा साडिया एग्गसे अगारं छोडुण, 'कयमाणे कि-
य' मिनि वीरवयण पडिथसं पडिवज्जाययो तीए य संससा-
हुगी साहुणा पांडवोहिवा सामी चैव अल्लोणा वणं चैव ज-
माली विण्णपडिथो ठिओ । इन्थेव तिहुगुजाणे कमीउवार-
समणा गणहरो भगवया नायससासिणो कुट्टओ जाणाओ
आगणुण परुपरं संघावं च काउं पचजाम धम्मं कारिआ ।
इन्थेव एगं वासासं समणो भयंवे महावीरं ठिओ खंडुए-
डिमाप संक्खं य पूइओ चित्तं च तयोक्कम्मभकामा । इन्थेव
जियसेत्तु धारणीपुत्तो खंयगायिओ उप्पणो । जो पंचस-
यसाससाहिओ पालणेण कुंभयारकडनयेरं जेतण पालिओ ।
इन्थेव जियसत्तुगयपुत्तो भदो नाम पव्वइत्तो पडिमे पडिवघो
विहरंता वेरंजं संपत्तो चाग्गिउ ति काऊण गहिओ गयपुग्गि-
सेहि तन्थे य गोस्सीरं दाउं कक्कडज्जेहं योइओ मुक्को मिको
अ जहा गय्यागहाइसु तथा इन्थे वि नयरीए वंअत्तहिडो
जाया । इन्थेव सुट्टुगकुमारो अज्जिभमेलायरियसासो जणणी
मयहन्थिआ आयरियउषउभ्भार्यानिमित्तं वाससं यारसासं
इव्वओ सामणो ठिओ, नट्टविहीणं सुट्टु गाइयं, सुट्टु वाइयं
दिव्वाइं गीये सोउं जुवगायसत्तवहाभंजां सव्वाम्म तेहि
समं पडिवुद्धा, एवमाइगी अणेगसिं सविहाणगरयणाणो उ-
प्पत्ती एसा नयरी रोहल्लमिग्गिमुमि ति ।

"सावन्थिमहातिन्ध-स्स कल्पमेयं पडित्ति विवहयरा ।
जिणपवयणभर्त्तीए, इय भणइ जिणपवहां सूरी ॥ १॥"
इति श्रीश्रावस्ताकल्पः । ती० ३६ कल्प ।

सावयगुण--श्रावकगुण--पुं० । अनुदन्वादिषु श्रावगुणेषु,
" भम्मरयणस्स जुग्गा, अक्खुदो रुववं पययसांमो ।
लागण्णिओ अक्का, भीरु अमहा सुवक्खिओ ॥ १ ॥ कल्ला-
सुओ, दयालू, मज्झन्था सोमादिट्टुगुणरणी । सक्कह सु-
पक्कजुत्तो, सुदीहदसी विसेसन् ॥२॥" ध००१ अधि० गुण ।

सावमलोणी--स(वांश)लावण्य--स्त्री० । सर्वाशीलावण्ययुक्ता-
याम्, "सावसलोणी गारडी, नवंधी कथि विसंगेठि । भड-
पच्छलिओ सो मरइ, जासु न लगइ कठि ॥१॥" सर्वसत्तावयया
काउंए तथीना विपप्रन्धिः यस्य कण्ठे न लगति स
भटः कामुकः प्रत्युत सम्मुखं धियत इत्यर्थः । प्रत्युतत्यस्य
स्थानेऽनन पच्छलियाऽऽदेशः । प्रा० हु० ४ पाद ।

सावमेस--सावशेष--त्रि० । अनस्तमितं, कल्प० ३ अधि० ६
क्षेण । प्रश्न० ।

सावा--शाया--स्त्री० । भुजपरिसंधिणीविशेषे, जी० २ प्रा० ।

सावासग--स्वावासक--पुं० । खनीड, सूत्र० १ ध्रु० १४ अ० ।

सावित--श्रावयत्--त्रि० । इदं केदं अधिध्यतीत्यंबभूतवचां-
सि अवणपधमानयति, म० ६ श० ३३ उ० ।

साविकख--सापेक्ष--पुं० । सह अपेक्षा गच्छस्यति गम्यते ये-

बां ते सापेक्षाः । गच्छन्वासिषु , व्य० १ उ० ।
शुक्रमच्छादिसांहाय्यमपेक्षमाणा यः प्रमथ्या परिपालयति स
सापेक्षः । घ० ३ अधि० । आचार्यस्य शिष्यैः प्रानीच्छिकैश्च
सर्वे कस्यचिं ते च तथा कुर्वन्तः सापेक्षा उच्यन्ते । व्य० ४ उ० ।

सावि(न्)-स्वापिन्-पुं० । स्वप्रशीले , वृ० १ उ० २ प्रक० ।

सास-श्वास-पुं० । प्राणन, अनिश्चयत ऊर्ध्वश्वासरूपे रोगभेदे,
जा० १ ध्रु० १३ अ० जी० । ज० । विपा० ।

शश्य-न० । "कुस य-र व-श-व-सां श-व-सां दीर्घः" ऋ० १।४३॥
इत्यादिः स्वरस्य दीर्घः । श्य इत्यस्य यलोपे सासम् । धा-
न्यवनस्पतौ, प्रा० १ पाद ।

सामन्त-शासत्-शिक्षां इदति, उत्त० १ अ० । आकापयति,
उत्त० १ अ० ।

सामचउक-शासचतुष्क-न० । उच्छ्वासोद्योतातपपराघात-
समूह, कर्म० ५ कर्म० ।

सासग-शश्यक-पुं० । रत्नविशेषे, कल्प० १ अधि० ३ कल्प ।

सासण-शासन-न० । शास्यन्तेऽनेन जीवा इति शासनम् ।
द्वादशाङ्ग, भाव० १ अ० । प्रवचने, प्रश्न० ५ संब० द्वार ।
सम्भ० । आहायाम्, ज० ३ वक्त० । प्रव० । सूत्र० । वृ० ।
प्रतिपादने, न० । शिक्षणे, अनु० । ज्ञा० । शिष्यते
प्रतिपाद्यते इति शासनम् । शिक्षणियं, प्रश्न० १ संब०
द्वार । सूत्र० ।

सासणगरिहा-शासनगर्हा-स्त्री० । प्रवचननिन्दायाम्, प-
ञ्चा० ७ विव० ।

सासणमालिष-शासनमालिन्य-न० । जिनप्रवचनस्य लोक-
विरुद्धाचरणोपघातं, हा० २३ अष्ट० । (' पभावणा ' शब्द
पञ्चमभागे ४३८ पृष्ठे विस्तरं गतः ।)

सासणसुरी-शासनसुरी-स्त्री० । प्रवचनदेवतायाम्, पञ्चा०
८ विव० ।

सासणाम-शासनानम्-न० । उच्छ्वासनामनि, कर्म० ५ कर्म० ।

सासय-शाश्वत-त्रि० । शश्वद् भवतीति शाश्वतम्, सूत्र० १
ध्रु० ५ अ० २ उ० । शश्वद्भावाच्छाश्वतम् । सन्नतोपयो-
गे, विशेष० । आ० म० । न० । आश्रय० । नित्ये,
सूत्र० २ ध्रु० १ अ० । आश्रय० । विशेष० । भूष, विश० ।
अनादौ, स्या० ५ वा० ३ उ० । सूत्र० ज्ञा० । प्रतिक्षणसत्ता-
लिङ्गत्वाद्द्विस्थितं, स्या० ५ टा० ३ उ० । सूत्र० प्रव० । आ-
श्रय० । शश्वद्भवनेस्वभावे, जी० ३ प्रति० ४ अधि० ।
अविनाशिनि, सूत्र० १ ध्रु० १ अ० १ उ० । शश्वद्भावनि,
प्रश्न० ३६ पद । शश्वद् भवनेस्वभावे, न० । प्रतिक्षणं सद्-
भावात् (म० २ श० १ उ०) अनादिनिधने, स्या० १ टा० ३
उ० । दश० । अपुनरागामिनि, दश० ६ अ० ४ उ० । साद्यपर्यवसितं,
प्रश्न० ४ संब० द्वार । सर्वकालभाषिनि, आ० म० १ अ० ।
सदाभाषिनि, स० । आ० म० । सूत्र० । प्रव्यर्थतयाऽविच्छे-
देन प्रवृत्तं, स० ।

जीवाः शाश्वता अशाश्वता वा ?—

जीवा शं भेते ! किं सासया, असासया य ? गोयमा !
जीवा सिय सासया, सिय असासया । से केण्डुखं भंते !
एवं बुच्चइ-जीवा सिय सासया, सिय असासया ? । गो-
यमा ! दव्वडुयाए सासया, भावडुयाए असासया । से ते-
ण्डुखं गोयमा ! एवं बुच्चइ० जाव सिय असासया । ने-
रइया शं भंते ! किं सासया असासया । एवं जहा जीवा
तहा नेरइया वि एवं० जाव वेमाणिया० जाव सिंवे
सासया सिय असासया । (सू० २७५ X)

'दव्वडुयाए'सि—जीवप्रव्यत्वेनेत्यर्थः । भावडुयाए'सि—भा-
रकोदिपर्यायत्वेनेत्यर्थः । म० ७ श० २ उ० ।

पूर्वकृतकर्मणश्च घेदना तद्वत्ता च कथञ्चिच्छाश्वतत्वे सति
युज्यत इति तच्छाश्वतत्वसूत्राणि, तत्र च—

नेरइया शं भंते ! किं सासया असासया ? , गोयमा !
सिय सासया सिय असासया । से केण्डुखं भंते ! एवं
बुच्चइ नेरइया सिय सासया सिय असासया ? , गोयमा !
अव्वोच्छित्तिणयडुयाए सासया वोच्छित्तिणयडुयाए अ-
सासया, से तेण्डुखं० जाव सिय सासया सिय असासया
एवं० जाव वेमाणिया० जाव सिय असासया । सेवं भंते !
सेवं भंते ! ति ॥ (सू० २८०)

'अव्वोच्छित्तिणयडुयाए'सि अव्यवच्छित्तिप्रधानो नयो-
ऽव्यवच्छित्तिनयस्तस्यार्थो—द्रव्यमव्यवच्छित्तिनयार्थस्तद्भा-
वस्तथा तथा अव्यवच्छित्तिनयार्थतया—द्रव्यमाश्रित्य शा-
श्वता इत्यर्थः, 'वोच्छित्तिणयडुयाए'सि व्यवच्छित्तिप्रधा-
नो यो नयस्तस्य योऽर्थः—पर्यायलक्षणस्तस्य यो भावः सा
व्यवच्छित्तिनयार्थता तथा पर्यायानाश्रित्य अशाश्वता
नारका इति । म० ७ श० ३ उ० । निर्वाणे, जी० १ प्रति० । औ० ।
जन्ममरणादिगहितत्वात् । निन्दे, स्या० २ टा० १ उ० ।
त्रिकाले फलदायकत्वात् ब्रह्मचर्ये, उ० १६ अ० ।

स्वाशय-पुं० । स्वकीये आशये, स्वदर्शनाभ्युपगमे, सूत्र०
१ ध्रु० १ अ० ३ उ० । शोभनाध्यवसाये, घ० २ अधि० ।

स्वाश्रय-पुं० । स्व—आत्मीय उत्पत्तिप्रत्ययो यासु ताः
स्वाश्रयाः । अविमष्टयानिषु, आचा० २ ध्रु० १ चू० १
अ० १ उ० ।

स्वासक-पुं० । दर्पणाकारे अश्वालङ्कारविशेषे, जं ३ वक्त० ।
सासयचेइय-शाश्वतचैत्य-न० । नन्दीश्वरादिव्यवस्थिते चैत्ये,
जी० ।

सासयजस्ता-शाश्वतयात्रा-स्त्री० । नन्दीश्वरादिषु वमानिक-
देवैः कृतायां तीर्थयात्रायाम्, घ० । अष्टाहिकास्वपि कैत्रा-
श्विनाष्टाहिकं शाश्वतयोः । तयोर्वैमानिकदेवा अपि नन्दीश्वरा-
दिषु तीर्थयात्रासु स्ववान् कुर्वन्ति । यदाहुः—

" दो सासयजस्ताओ, तथेगा होइ चित्तमासस्मि ।
अष्टाहिकादिमहिमा, वीजा पुण अस्सिए मासे ॥१॥

एत्रात्रो दे वि सामय-जस्तात्रो करिणि सव्यदेवा वि ।
नन्दीसरांम खयगा, अहवा निअएसु ठाणसु ॥ २ ॥
तह चउमांसियतियगं, पज्जांसवणा य तह य इअ छुळं ।
जिणजम्मदिकख केवल-निव्वाणाइस्सऽसासइया ॥३॥”

अत्र जीवाभिगमं त्येवम्—“ तत्थ णं बहव भवणधर-
वाणमंतरजाइसधमाणिआ देवा तिहि चउमांसि तिहि
चउमांसिएहि पज्जांसवणाए अट्टाहिआ तहा महिमाआ
करिणि ” इति । ध० २ अधि ।

सामयड्ढाण-शाश्वतस्थान-न० । मोक्ष, प्रब० १ द्वार ।

सासयदुक्खधम्म-शाश्वतदुःखधर्म-पुं० । शश्वज्जवतीति
शाश्वतं यावदायुस्तच्च तद् दुःखं च शाश्वतदुःखम्
तद्धर्मः स्वभावो यस्मिन् स तथा । नरक, सूत्र० १ ध्रु० १
अ० १ उ० ।

सासयवुद्धि-स्वाशयवृद्धि-स्त्री० । कुशलपरिष्णामवर्द्धने, ध०
२ अधि० । (स्वाशयवृद्धिश्चैत्यनिर्माणे ‘वेइय’ शब्दे तृ-
तीयभागं १२६३ पृष्ठ उक्ता ।)

सामयसुह-शास्वतसुख-न० । शाश्वतं-नित्यं च तत्सुखम् ।
निर्वाणजनितानन्द, हा० १ अष्ट० ।

सामयमोक्ख-शाश्वतमौख्य-न० । निर्वाणसत्ते, जी० १
प्रति० । नित्यसुखे, पञ्चा० ७ विव० ।

सासया-शाश्वती-स्त्री० । अविनश्वर्याम्, औ० ।

सामयाणंतय-शाश्वतानन्तक-न० । अक्षयं जीवादिद्रव्ये,
स्था० १० ठा० ३ उ० ।

सामयाऽसासय-शाश्वताऽशाश्वत-त्रि० । शाश्वतं-नित्यं सर्व-
वस्तुजाते द्रव्यास्तिकनयाश्रयादशाश्वतं वा नित्यं प्रतिक्षण-
विनाशरूपं पर्यायनयाश्रयात् । द्रव्यास्तिकपर्यायास्तिक-
कनयाश्रयेण नित्यान्नित्यं, सूत्र० १ ध्रु० १२ अ० ।

सासयामाऽसयाणुआग-शाश्वताऽशाश्वतानुयोग-पुं० । शा-
श्वतं च अशाश्वतं च शाश्वताऽशाश्वतम् । तदनुयोगः । द्र-
व्यानुयोगभेद, तत्र जीवद्रव्यमनादिनिधनत्वात् शाश्वतं
तदेवापरापरपर्यायाप्राप्तितोऽशाश्वतामित्यवमते द्रव्यानुयो-
गे, स्था० १० ठा० ३ उ० ।

सामयणाल-सर्षपनाल-न० । सर्षपभर्जिकायाम्, आतु० ।
सर्षपकन्दल्याम्, आचा० २ ध्रु० १ चू० १ अ० २ उ० ।

सासायण-सास्वाद(शात)माद,न-पुं० । निरुक्तविधिना वर्ण-
लापः सहस्रत्तत्रधदानरसास्वादानेन वर्तते इति सास्वादनम् ।
अथापि मिथ्यात्वादयाभावादानन्तानुबन्धुदयकलुषितत्वध-
दधानरसास्वादमात्राश्रिते सम्यक्त्वे, आ समन्ताच्छातयन्ति
मुक्तिमार्गाद् अशयन्तीत्याशातनम् । अनन्तानुबन्धकषायवदन,
सहाशातनेन वर्तते इति साशातनम् । सम्यक्त्वभेद, विंश० ।
सासादनं तत्र आयमौपशमिकसम्यक्त्वलक्षणं सादर्यात्-
अपनयति आसादनम् अनन्तानुबन्धकषायवदनम् । अत्र
पृषादगादत्वाद्यशब्दलापः (३-२-१५५) गम्यादभ्यः कर्त्तय-
नट प्रत्ययः (५-३-१२६) सति हि अस्मिन् परमानन्दरूपान-
न्तसुखदा निःश्रयसत्तत्त्वबीजभूतो प्रन्धिसंभवौपशमिकस-

म्यक्त्वलाभो जघन्यतः समयमात्रेणोत्कर्षितः पद्भिराव-
लिकाभिरपच्छतीति । ततः सहासादानेन वर्तते इति सा-
सादनम् । यथा—सास्वादानं तत्र सह सम्यक्त्वलक्षण-
रसास्वादानेन वर्तते इति सास्वादनम्, यथाहि—भुक्तरीरा-
अधिषयव्यलीकचित्तः पुरुषस्तद्रमनकाले लीगाअरसमास्वा-
दयति, तथाऽत्रापि गुणस्थाने मिथ्यात्वाभिमुखतया सम्य-
क्त्वस्यापरि व्यलीकचित्तस्य पुरुषस्य सम्यक्त्वमुद्रमन-
स्तद्रसास्वादां भवतीति इदं सास्वादनमुच्यते इति ।
कर्म० ४ कर्म० । पं० सं० । आ० चू० । तत्रधदानरसा-
स्वादानेन सह वर्तते इति सास्वादनम् । कणधद्यटालाल-
नन्यायं प्रायः परित्यक्तसम्यक्त्वं, आ० ४ अ० ।

सासादनसम्यक्त्वमाह—

उवसमसम्मा पदमा-आओ मिच्छत्तसंकमणकालो ।

सासायणव्वावलितो, भूमिगपत्तो व पवडंतो ॥१२५॥

मिथ्यात्वसंकमणकाले मिथ्यात्वसंकमणाभिमुख उप-
शमसम्यक्त्वात् प्रपतन् जघन्यत एकसामाधिक उत्कर्षतः
पडावलिकः सासादनो भवति । किरूपः स इत्याह—भूमिमप्राप्त
इव प्रपतन् यथा मालात्प्रपतन् भूमिमप्राप्तोऽपान्तराले व-
र्तते तथोपशमसम्यक्त्वात्प्रपतन् मिथ्यात्वमद्याप्यप्राप्तोऽपान्-
न्तराले वर्तमानः सासादन इति ।

अथ कथं स सम्यग्दर्ष्टिरुपशमसम्यक्त्वतः प्रच्यवमान-
त्वात्, उच्यते—उच्यतेऽप्यव्यक्तमुपशमगुणवदनाद् । अत्रैव
दृष्टान्तमाह—

आमादंउं व गुलं, ओहीरंतो न सुद्ध जा मुयति ।

सं आयं आदेतो, सासादो वाधि सासाणो ॥१२६॥

यथा कश्चित्पुरुषो गुडमास्वाद्य तदनन्तरमोहीरति नि-
द्रायते, न पुनः सुष्टु अद्यापीति । स च निद्रायमाणोऽव्यक्त-
मास्वादिनगुडमाधुषैमनुभवति । एवम् उपशमसम्यक्त्वात्
प्रच्यवमानो मिथ्यात्वमद्याप्यप्राप्तोऽव्यक्तमुपशमगुणं वदयत
इति सम्यग्दर्ष्टिः । सप्रांत सामादनशब्दव्युत्पत्तिमाह—
स्वमान्मीयम्, आयं स्यायं यत्र “सासादो वाधि सासाणा”
सास्वादां व्यक्तापशमगुणस्तरसहित इति कृत्वा सास्वादनः ।
सह आस्वादानं यस्य स तथैति व्युत्पत्तेः । वृ० १ उ० १ प्रक० ।

सासायणगुणद्वारा-सास्वादनगुणस्थान-न० । द्वितीयगुण-
स्थाने, कर्म० २ कर्म० ।

सासायणभाव-सास्वादनभाव-पुं० । सास्वादनसम्यग्दर्ष्टिन्ये,
कर्म० ४ कर्म० ।

सासायणसम्मत्त-सास्वादनसम्यक्त्व-न० । सम्यक्त्वभेद,
ध० । सास्वादानं च पूर्वोक्तौपशमिकसम्यक्त्वात्पततो ज-
घन्यतः समय उत्कर्षतश्च पडावलिकायामवशिष्टायामन-
न्तानुबन्धुदयासदमने तदास्वादनरूपम् । यतः—“उवसमस-
मसत्ताओ, चयओ मिच्छं अपायमाणस्स । सामायाणसम्मत्तं,
तयंतरालांमि छावलिअं ॥१॥” इति । ध० २ अधि० ।

सासायणसम्मदिद्विगुणद्वारा-सास्वा(सा)दनसम्यग्दर्ष्टिगुण-
स्थान-न० । कर्म० । आयम्-औपशमिकसम्यक्त्वलाभलक्षणं
सादर्यात् अपनयतीत्यासादनम् अनन्तानुबन्धकषायवदनम्

पृथोद्गादित्वाद्यशब्दलोपः, कृद्दुर्लभमिति कर्तव्येनद । सति ह्यस्मिन् परमानन्दरूपानन्तसुखफलदो निःश्रेयसनरुचीजभूत औपशमिकसम्यक्त्वलाभो जघन्यतः समयमात्रेण उत्कर्षतः षड्भिरावलिकारिपरकृच्छ्रनीति, ततः सह आत्मादानेन वर्त्तन इति सासादनः, सम्यग्-अत्रिपर्यस्ता दृष्टिजिनप्रणीत-चन्तुप्रतिपत्तिर्यस्य स सम्यग्दृष्टिः सासादनध्यानां सम्यग्दृष्टिश्च सासादनसम्यग्दृष्टिस्तस्य गुणस्थानं सासादनसम्यग्दृष्टिगुणस्थानं, सासादनमिति वा पाठः । तत्र सह सम्यक्त्वलक्षणरसासादनं वर्त्तन इति सासादनः । यथाहि—भुक्तकीर्णविषयव्यलीकचित्तः पुरुषत्त्वमनकाले कीर्णरसमास्वाद्यति, तथैवाऽपि मिथ्यात्वाभिमुखतया सम्यक्त्वस्यापरि व्यलीकचित्तः सम्यक्त्वमुद्भवन्तद्रसमास्वाद्यति । ततः स चासौ सम्यग्दृष्टिश्च तस्य गुणस्थानं सासादनसम्यग्दृष्टिगुणस्थानम् । गुणस्थानभेदे, (कर्म०) आत्मनोऽर्तिरिक्त्यामुपशान्ताकार्यां परमनिधिलाभकलपायां जघन्यतः समयशेषायामुत्कृष्टतः षडावलिकाशेषायां सत्यां कस्यचिन्महाविर्भाषकात्थानकल्पेऽनन्तानुबन्धुदया भवति, तदुदये चासौ सासादनसम्यग्दृष्टिगुणस्थाने वर्त्तन । उपशमश्रेणिप्रतिपत्तिर्वा काश्चित्सासादनत्वं याति तदुत्तरकाले चावश्यं मिथ्यात्वादयादमी मिथ्यादृष्टिर्भवतीति । कर्म० २ कर्म० १ दश० । पं० सं० । वृ० । आष० । म० ।

सामित्तं-सासितुम्-अव्य० । उपदेष्टुमित्यर्थे, सूत्र० १ श्रु० १ अ० २ उ० ।

सासित-शासयत्-त्रि० । शिक्षयति, औ० ।

सासु-सासु-त्रि० । अस्यः-प्राणाः सहासद्यो यस्य येन वा तन्मासु । सञ्चिन्, व्य० ६ उ० ।

स्यश्रु-स्त्री० । श्वशुरस्य स्त्रियाम्, 'घंर सासुयाए कर्हिथे' आ० म० १ अ० । 'अस्ता सासु' पा० ना० २५३ गाथा ।

सासैरा-देशी-अचंचनयायां यन्त्रमय्यां नर्त्तक्याम्, वृ० ६ उ० ।

साहइत्ता-साधयित्वा-अव्य० । सस्यगाराधयत्यर्थे, सूत्र० १ श्रु० १४ अ० ।

साहजणी-शाखाञ्जनी-स्त्री० । स्वनामक्याने नगरीभेदे, यत्र सुभद्रासार्थवाहपुत्रः सनत्कुमार आसीत् । स्था० १० टा० ३ उ० ।

साहकुमरसिंह-साहकुमरसिंह-पुं० । नासिकयपुरमहादुर्गप्रख्यगिरिस्थितजिनप्राभादस्यांकारके ईश्वरपुत्रमाणिक्यपुत्र परमश्रावकं, ती० २७ कल्प ।

साहग-साधक-त्रि० । सिद्धिजनके, वृ० ३ उ० ।

साहगतम-साधकतम-न० । क्रियां प्रति करणे, "साधकतमं करणम्" । आ० म० १ अ० ।

साहज-साहाय्य-न० । सहायतायाम् आ० म० १ अ० । 'अण्गारं रससाहिजे दिक्षे' अमृत० १ श्रु० ३ वर्ग २ अ० ।

साहद्व-संबु-धा० । संवरणे, "संबुगेः साहद्व-साहद्वौ" ॥ ८ । ४ । ८२ ॥ संबुणानेः साहद्व-साहद्व इत्यादेशौ । साहद्व । संवरद्व । संबुणात् । प्रा० ४ पाद ।

साहद्व-संहृत्य-अव्य० । शरीरगभिमुखमाक्षिप्यत्यर्थे, आचा० २ श्रु० १ श्रु० ३ अ० १ उ० । विधा० । दश० । विधायत्यर्थे, उपा० २ अ० । अपनीयत्यर्थे, सूत्र० १ श्रु० ६ अ० । द्वावर्षपादौ कर्मौ जिनमुद्रया व्यवस्थाप्यत्यर्थे, पञ्चा० १८ विध० । जिनमुद्रया संहती कृत्यत्यर्थे, दशा० ७ अ० ।

साहद्व-संहृष्ट-त्रि० । उद्बुधिते, 'साहद्वुरोमकूर्वादि' संहृष्टरोमकूपैरुद्बुधितरोमभिरित्यर्थः । स० ।

साहस्र-साधन-न० । साध्यन्ते मांसादयोऽनेनेति साधनम् । ज्ञानदर्शनाचारिप्रादिके (विशे० ।) करणं, घ० ३ अधि० । कारणे, आच० ४ अ० । उपकरणे, उक्त० २३ अ० । आ० म० । निष्पादनं, संथा० । प्रमाखं, विशे० । साध्यन्तेऽनेनेति साधनम् । साधकतमकरणं, पा० ।

साहस्र-संहनन-न० । संघाते, संयोगे, भ० १२ श० ४ उ० ।

साहस्रशाब्ध-संहननबंध-पुं० । संहननमवयवानां संघातमन्तमेतद्वर्गो यो बन्धः स संहननबन्धः । दीर्घन्वाद् बह प्राकृतशैलीप्रभवमिति । भ० २ श० ६ उ० । अक्षिपनबन्धभेदे, भ० २ श० ६ उ० । ('बध्ण' शब्दे पञ्चमभागे १२२४ पृष्ठ व्याख्यातमेतत् ।)

साहस्रशाब्देदाणुवाय-संहननभेदानुपात-पुं० । दीर्घः प्राकृतत्वात्संहननं--संघातो भेदश्च चित्याजनम्-तयोरनुपातो-योगः संहननभेदानुपातः । सर्वपुद्गलद्रव्यैः सह परमाणुनां संयोगे, भ० १२ श० ४ उ० ।

साहस्र-साधनक-न० । प्रकृष्टोपकारकेषु ज्ञानदर्शकसंयमनपसु, आचा० १ श्रु० ५ अ० १ उ० ।

साहणी-साधनी-स्त्री० । 'प्रत्यय कीर्त्तय' ॥ ८३३१ ॥ इति स्त्रियां ङीवा । साहणी । पक्ष-टाप् साहणी । निष्पाद्यन्त्याम्, प्रा० ३ पाद ।

साहस्रत-संहन्यमान-त्रि० । संघातमापद्यमाने, स्था० २ टा० ३ उ० ।

साहस्र-स्वहस्त-पुं० । साक्षादर्थे, उपा० ७ अ० ।

साहस्रिया-स्वाहस्तिका-स्त्री० । स्वहस्तेन निर्वृत्ता स्वाहस्तिका । स्वहस्तगृहीतजीवादिना जीवं मागतः क्रियाभेदे, स्था० ५ टा० २ उ० । आष० ।

साहस्रिया क्रिया दुविहा पञ्चत्वा, तं जहा-जीवमाह-त्थिया चैव, अजीवसाहस्रिया चैव । (सू० ६० +) स्था० २ टा० १ उ० ।

साहस्र-साधर्म्य-न० । समानः-तुल्यः साध्यसामान्यान्वितः समानः धर्मो यस्यासौ सधर्मा । साधर्म्ये दृष्टान्तापेक्षया, सधर्मं तस्य भावः साधर्म्यम् । सम्म० ३ काण्ड । साहस्र्य, स्था० १ टा० । विंश० ।

साहस्रता-सधर्मता-स्त्री० । समानधर्मतायाम्, नि० श्रु० ५ उ० ।

साहस्रभाव-साधर्म्यभाव-पुं० । साहस्र्यसद्भावे, पञ्चा० १४ विध० ।

साहस्रिमउगह-साधर्मिकावग्रह-पुं० । समानेन धर्मेण चरन्तीति साधर्मिकाः, साधर्मोपेक्षया साधर्म्य एव तेषामवग्रहस्तदाभाष्यपञ्चकोशपरिमाणक्षेत्रमृत्तुबन्धे मासमेकं वर्षा-

सु चतुरे मासान् यावदिति साधर्मिकावग्रहः । अवग्रहभेदे, भ० १६ श० २ उ० । प्रति० । आचा० ।

साहम्मिणी-साधर्मिणी-स्त्री० । संयत्याम्, वृ० ३ उ० ।

साहम्मिय-साधर्मिक-पुं० । समानेन धर्मेण चरतीति साधर्मिकः । भ० १६ श० २ उ० । समानो धर्मः संधर्मस्तेन चरतीति साधर्मिकः । स्था० १० टा० ३ उ० । प्रति-पञ्चैकप्रवचनं, प्रव० ७२ डार । लिङ्गप्रवचनार्थ्यां समानधार्मिके, प्रति० । साम्भोगिके, आचा० २ श्रु० १ वृ० १ श्रु० ६ उ० । व्य० । लि० वृ० । स्था० । प्रश्न० । समानधर्मयुक्त साधो, स्था० ६ टा० ३ उ० । पञ्चा० । वृ० । प्रव० । व्य० ।

साहम्मियाण अट्टा, चउव्विहो लिंगमो जह कुडुंवी ।

मंगलमासयभतीए, जं वा कयं तत्थ आदेसा ॥६६॥

साधर्मिकाणामर्थाय कृतं न कल्पत । स च चतुर्विधस्तत्र लिङ्गतः साधर्मिकस्तीर्थकरो यथा कुडुम्बी । तत्र स्त-स्त्रिमिसं कृतं कल्पत । अन्यच्च भगवतां मङ्गलनिमित्तं शाश्वतो मोक्षस्तार्थमित्तं च भक्त्या यत् क्रियत समवसरसमायतनं वा तत्रांशोऽनुहावस्थानस्येति भावः । व्य० ६ उ० ।

सम्प्रति साधर्मिकस्य द्वादशकं निक्षेपमाह—

नामं ठवणा दविण, खेत्तं काले य पवयणे लिंगे ।

दंसणनाणचरित्ते, अभिग्गहे भावणांमां य ॥ १३८॥

' नामं ति-नाम्नि साधर्मिकः, १ । स्थापनायां साधर्मिकः । २ । द्रव्ये द्रव्यविषयः साधर्मिकः । ३ । क्षेत्रसाधर्मिकः । ४ । कालसाधर्मिकः । ५ । प्रवचनसाधर्मिकः । ६ । लिङ्गसाधर्मिकः । ७ । दर्शनसाधर्मिकः । ८ । ज्ञानसाधर्मिकः । ९ । चारित्रसाधर्मिकः । १० । अभिग्रहसाधर्मिकः । ११ । भावणांशो यं ' ति—भावनातश्च साधर्मिको भवति ॥ १२ ॥ पि० ।

तत्र नामस्थापनाद्रव्यसाधर्मिकप्रतिपादनार्थमाह—

नामम्मि सरिमनामां, ठवणाए कडुकम्ममादीसुं ।

दव्वम्मि उ जां भविंओ, साहम्मिसरीरगं चव ॥१३॥

नाम्नि-नामाविषये साधर्मिको यः सदृशनामा यथा देव-दत्ता देवदत्तस्य । स्थापनायां साधर्मिकः काष्ठकर्मादिषु स्थाप्यमानः, यथा—वारत्रकपिगादिशब्दात्—पुस्तककर्माक्ष-वगटकादिपरिग्रहः । द्रव्ये द्रव्यरूपतया साधर्मिको यो भव्यो भावी स च त्रिप्रकारः, तद्यथा—एकभक्तिको ब्रह्मा-युक्तोऽभिमुखनामगोत्रश्च । आर्मीयां च भावना द्रव्यमित्यु-च्यते । यच्च साधर्मिकशरीरं व्यपगतजीविनं सिद्ध-शिलातलादिगतं तत् द्रव्यसाधर्मिकः, द्रव्यता, चास्य भूतभावत्वात् ।

क्षेत्रकालप्रवचनलिङ्गसाधर्मिकानाह—

खेत्ते समाणदेसी, कालम्मि उ एककालसंभूतो ।

पवयणसंघेगयरा, लिंगे रयहरणमुहपुत्ती ॥१४॥

क्षेत्र-क्षेत्रतः साधर्मिकः समानदर्शा यथा सौराष्ट्रः सौराष्ट्र-स्य । काल कालतः साधर्मिकः एककालसंभूतो यथा वर्षा-जातो वर्षाजातस्य, प्रवचनमिति प्रवचनतः साधर्मिकः सं-घमध्य एकतरः श्रमणः श्रमणी आचकः आचिका चिति लिङ्ग-

लिङ्गतः साधर्मिकः ' रजोहरणमुहपोत्ति ' ति रजोहर-णमुहपोत्तिकायुक्तः ।

संप्रति दर्शनादिसाधर्मिकानाह—

दंसणणाणो चरणे, तिग पण पण तिविह होइ उ चरित्ते ।
दव्वाइओ अभिग्गह, अह भावणमो अणिव्वाइ ॥१५॥

दर्शनसाधर्मिकः ' तिगं ' ति-त्रिविधस्तद्यथा—क्षायिकदर्श-निनः क्षायिकदर्शनी औपशमिकदर्शनिनः औपशमिकदर्शनी क्षायोपशमिकदर्शनिनः क्षायोपशमिकदर्शनी । अन्यं पुनराहु-रेवं त्रिविधस्तद्यथा-सम्यग्दर्ष्ट, सम्यग्दर्ष्टिः मिथ्यादर्ष्टेर्मि-थ्यादर्ष्टिः मिथ्यस्य मिथ्रः । ज्ञानतः साधर्मिकः, ' पणं ' ति-पञ्चविधः, तद्यथा—आभिनिबोधिकाज्ञानी आभिनिबोधिका-ज्ञानिनः, एवं श्रुतावधिमतः पर्यायकेवलेष्वपि भावनीयम् । चरणतः साधर्मिकः ' पण ' ति—पञ्चप्रकारः सामायिक-चारित्रिणः सामायिकचारित्री । एवं क्षेत्रोपस्थापनपरिहार-विशुद्धिसंपराययथाख्यातेष्वपि वाच्यम् । ' तिविहो होइ च-रित्ते ' इति—त्रिविधः-त्रिप्रकारो भवति चारित्रं चारित्रतः साधर्मिकः । तद्यथा—क्षायिकचारित्री क्षायिकचारित्रिण इत्यादि ' दव्वाइउ अभिग्गह ' ति—अभिग्रहतः साधर्मिको द्रव्यादौ—वेदितव्यः, तद्यथा—द्रव्याभिग्रही द्रव्याभिग्रहणः । एवं क्षेत्र काल भावे अपि भाव्यम् । तुराशोऽनुक्तसमुच्चयार्थः । तेन पद्यादिसंस्थाभिग्रही पद्यादिसंस्थाभिग्रहण इत्याद्यां द्रष्टव्यम् । भावनातः साधर्मिकोऽनित्यत्वाद्, यथा—एकोऽप्यनित्यत्वभावनां भावयत्यपरोऽप्यनित्यत्वमिति भावना-साधर्मिकः, एवं शेषास्वपि भावनासु द्रष्टव्यम् । तद्व-मुक्तः साधर्मिकस्य द्वादशको निक्षेपः ।

संप्रति यदुक्तं लिङ्गं भवन्ति भङ्गाश्चत्वार इति तदेतत्
ध्याचिख्यासुगह—

साहम्मिएहिं कहिए-हिं लिंगाई होइ चउमंगा ।

नामं ठवणा दविण, भावे विहारे य चत्तारि ॥ १६ ॥

साधर्मिकेषु कथितेषु सन्सु गाथायां तृतीया संस्यर्थे प्राकृतत्वात्सङ्गादौ प्रवचनादिभिः सह भवति प्रत्येकं चतु-र्भङ्गा । गाथायां पुस्तकमार्थत्वात् । विहारि कथे चत्वारो भङ्गाः प्रागुक्तास्त इमे, तद्यथा—नामाविहारः स्थापनाविहारो द्रव्य-विहारो भावाविहारश्च ।

तत्र लिङ्गादिषु प्रवचनानादिभिः सह प्रत्येकं चतुर्भङ्गीभावित्-भोवयिषुः प्रथमतया लिङ्गप्रवचनेन चतुर्भङ्गीस्थापनाह—

लिंगेण उ साहम्मि, नो पवयणमो उ निणहगा सव्वे ।

पवयणसाहम्मि पुण, लिंगे दस होति ससिहागा ॥१७॥

लिङ्गन—रजोहरणादिना साधर्मिको नो—नैव प्रवचनतः इत्येको भङ्गः । के ते इत्याह—सर्वे निहवास्तेषां सं-घवाह्यत्वात्, रजोहरणादिलिङ्गपितृत्वाच्च, तथा प्रवचनतः साधर्मिको न पुनः लिङ्गे लिङ्गतः एष द्वितीयः । के ते पदभूता इत्याह—दश भवन्ति सशिक्षाकाः अमुण्ड-ताशरस्काः आचका इति गण्यन्ते । आचका हि दर्शनव्रतादिप्रतिमाभेदेन एकादर्शविधा भवन्ति, तत्र

दश संकेशाः, एकादश प्रतिमाप्रतिपक्षस्तु सुश्रितशिराः
अमसभूता भवति तनस्तद्व्यवच्छेदाय साशकप्रहेणम् ।
एत हि दश शसिन्नाकाः प्रवचनतः साधर्मिका भवन्ति ,
तेषां संघातभूतव्याप्त लिङ्गतः रजोहरणादिलिङ्गादितत्वात् ।
तृतीयचतुर्थी तु भङ्गौ सुप्रतीतव्याप्तौ नो तौ चेमौ प्रवचन-
तोऽपि साधर्मिका लिङ्गतोऽपि साधुः एव तृतीयः । न प्र-
वचनतो नापि लिङ्गतः इति चतुर्थः । एष शून्यो भङ्गः । त-
द्वं लिङ्गप्रवचनेन सह चतुर्भाङ्गकोला ।

संप्रति दर्शनादिभिः सह चतुर्भाङ्गिकाप्रतिपादनार्थमाह—

एमेव य लिंगेसु, दंसगमादी उ हौति भंगा उ ।

भङ्गसु उवरिमेसुं, हेद्विष्यपदं तु छडेजा ॥ १८ ॥

एवमेव-प्रवचनगतेन प्रकारेण लिङ्गन सह दर्शनादिषु भङ्गा
भवास्त-ज्ञानव्याः । उक्तं च उपरिर्तनेषु सर्वेष्वपि भावना-
पर्यन्तेषु अधस्तनं लिङ्गलक्षणं पदं त्यजत् त्यक्त्वा च तदन्त-
रं द्वितीयपदं गृह्णीयात् । अभिवृष्टं च तेषां सह चतुर्भा-
ङ्गिकाक्रमेण याज्यत् । तत्राप्युपरितनेषु सर्वेषु भङ्गेषु तदध-
स्तनं पदं त्यजत् । अग्रतनमन्तरमाधयेत् । तत्राप्ययमेव
क्रमः एष तावदाद्यं यावदन्तिमपदद्वयचतुर्भाङ्गिका । इह
लिङ्गन सह दर्शनादिषु भङ्गस्त्वा कृता तत्र लिङ्गप्रद्वयमुपल-
क्षणं ततः प्रवचननापि सह भङ्गा द्रष्टव्याः ते चामी प्रवचन-
साधर्मिका न दर्शनतः । एष क्षाणिकं औपशमिकं क्षायापश-
मिकं वा । उक्तं च—'विसारिसदसणजुत्ता, एवयणसाहस्रियया
न दंसणतो' । इति दर्शनतः साधर्मिका न प्रवचनतस्तीर्थ-
करः प्रत्येकबुद्धश्च तेषां संघानन्तर्यतित्वाद्, आह च—'ति-
त्ययरा यत्तेया, नो पद्ययुदेरुसाहस्रि' । प्रवचनतोऽपि
साधर्मिका दर्शनतोऽपि समानदर्शनी । संघमध्यवर्ती न प्र-
वचनतो नापि दर्शनत इति चतुर्थः । एष शून्यः । उक्ता प्र-
वचनेन सह दर्शनस्य चतुर्भाङ्गिका । संप्रति ज्ञानस्थोच्यते-प्र-
वचनतः साधर्मिका न ज्ञानतः, एका द्विज्ञानी एकस्त्रिज्ञानी
चतुर्ज्ञानी केवलज्ञानी वा ज्ञानतः साधर्मिका न प्रवचनतः
तीर्थकरः प्रत्येकबुद्धो वा प्रवचनतो ज्ञानतोऽपि तृतीयः । न
प्रवचनतोऽपि नापि ज्ञानतः इति चतुर्थः । एष शून्यः । तथा
प्रवचनतः साधर्मिका न चारित्रतः भावकः, चारित्रतो न
प्रवचनतः तीर्थकरः प्रत्येकबुद्धो वा, प्रवचनतोऽपि साधुः,
न प्रवचनतो नाऽपि चारित्रत एव शून्यः । तथा प्रवचनतो
नापि अभिग्रहतः । साधर्मिकाऽर्नाभिग्रहतः । भावको यति-
र्था उभयोरप्यन्योन्याभिग्रहयुक्तत्वात् । आभिग्रहतो न प्रवच-
नतो निहवः, तीर्थकरः प्रत्येकबुद्धो वा । उक्तं च—'साहस्र-
भिग्रहणं, नापवययनिग्रहतित्यपत्तेया' । इति प्रवचनतोऽ-
प्यभिग्रहतोऽपि भावको यतिर्था समानाभिग्रहः न प्रवचन-
तो नाप्यभिग्रहत इति शून्यः । तथा प्रवचनतः साधर्मिको न
भावनातो भिन्नभावनाकः भावको यतिर्था भावनातः । साध-
र्मिको न प्रवचनतः समानभावनाकस्तीर्थकरः प्रत्येकबुद्धो
निहवो वा प्रवचनतोऽपि भावनातोऽपि समानभावनाकः
भावको यतिर्था न प्रवचनतोऽपि नापि भावनातः एव शून्यः ।
उक्ता प्रवचनेन सह दर्शनादिषु भङ्गाः । संप्रति लिङ्गेन सहो-
च्यन्ते-लिङ्गतः साधर्मिका न दर्शनतः निहवः, दर्शनतः साध-

र्मिको न लिङ्गतः । प्रत्येकबुद्धस्तीर्थकरो लिङ्गतोऽपि समानदर्-
शनी साधुः । नापि लिङ्गतो नापि दर्शनतः एव शून्यः । तथा
लिङ्गतः साधर्मिको न ज्ञानतः निहवो विभिन्नज्ञानी वा सा-
धुः ज्ञानतो न लिङ्गतः समानज्ञानी भावकः प्रत्येकबुद्धस्ती-
र्थकरो वा लिङ्गतोऽपि ज्ञानतोऽपि समानज्ञानी साधुः न लिङ्ग-
तोऽपि नापि ज्ञानतः एव शून्यः । तथा लिङ्गतो न चारित्रतो-
निहवो विषमचारित्री वा साधुः चारित्रतो न लिङ्गतः प्रत्ये-
कबुद्धस्तीर्थकरो वा, चारित्रतोऽपि लिङ्गतोऽपि समानचा-
रित्री साधुः । न लिङ्गतो नापि चारित्रतः एव शून्यः । तथा
लिङ्गतो नाभिग्रहतः विचित्राभिग्रहो साधुर्निहवो वा अ-
भिग्रहतो न लिङ्गतः समानाभिग्रहो भावकः प्रत्येकबुद्ध-
स्तीर्थकरो वा लिङ्गतोऽप्यभिग्रहतोऽपि समानाभिग्रहो
साधुः लिङ्गतो नाप्यभिग्रहतः । एष शून्यः । तथा
लिङ्गतः साधर्मिको न भावनातः विषमभावनाकः साधु-
र्निहवो वा, भावनातो न लिङ्गतः समानभावनाकः भावकः
प्रत्येकबुद्धस्तीर्थकरो वा, लिङ्गतोऽपि भावनातोऽपि समा-
नभावनाकः साधुः, न लिङ्गतोऽपि न भावनातः एव शून्यः ।
तद्व्यमुक्ता लिङ्गेन सह दर्शनादिषु भङ्गाः । संप्रति लिङ्गपदं
त्यक्त्वा दर्शनपदमभिगृह्यते । तत्र सह ज्ञानादिषु उच्यन्ते ।
दर्शनतः साधर्मिको न ज्ञानतः, क्षाणिकदर्शनी यः एकः केवल-
ज्ञानी एका द्विज्ञानीति ज्ञानतः साधर्मिको न दर्शनतः समा-
नज्ञानी विभिन्नदर्शनी दर्शनतोऽपि ज्ञानतोऽपि समानदर्श-
नज्ञानी । न दर्शनतोऽपि न ज्ञानतः एव शून्यो भङ्गः । तथा दर्श-
नतः साधर्मिको न चारित्रतः समानचारित्री विभिन्नदर्शनी साधुः,
चारित्रतोऽपि दर्शनतोऽपि समानदर्शनचारित्री साधुः, न चा-
रित्रतोऽपि नापि दर्शनतः एव शून्यः । तथा दर्शनतो न अभिग्र-
हतः समानदर्शनी विचित्राभिग्रहः भावकः साधुर्वा, अभिग्र-
हतो न दर्शनतः, समानाभिग्रहो विचित्रदर्शनतः भावकादिः,
दर्शनतोऽपि अभिग्रहतोऽपि समानदर्शनाभिग्रहो न भावका-
दिः न दर्शनतो नाप्यभिग्रहतः एव शून्यः । तथा दर्शनतो न भा-
वनातः । समानदर्शनी विचित्रभावनाकः भावकादिः, भाव-
नातो दर्शनतः समानभावनाको विचित्रदर्शनः भावकादिः—
दर्शनतोऽपि भावनातोऽपि समानदर्शनभावनाकः भावकादिः,
न दर्शनतो नापि भावनातः एव शून्यः । तद्व्यमुक्ता दर्शननापि
सह ज्ञानादिषु भङ्गाः अधुना दर्शनपदमपहाय ज्ञानपदमभि-
गृह्यते । तत्र सह चारित्रादिषु प्रदर्श्यन्ते । ज्ञानतः साधर्मि-
को न चारित्रतः समानज्ञानो विचित्रचारित्रसाधुः यति-
र्था-भावकः चारित्रतः साधर्मिको न ज्ञानतः समानचारित्री
एकः केवली एकः छुद्यस्थः । ज्ञानतोऽपि चारित्रतोऽपि
समानज्ञानचारित्री साधुर्न ज्ञानतोऽपि न चारित्रतोऽपि एव
शून्यः । तथा ज्ञानतो नाभिग्रहतः । समानज्ञानो विचित्राभिग्रहः
भावकादिः अभिग्रहतो ज्ञानतः । समानाभिग्रहो विचित्रज्ञानी
साधुस्तीर्थकरः प्रत्येकबुद्धो वा, ज्ञानतोऽप्यभिग्रहतोऽपि स-
मानज्ञानाभिग्रहो साधुर्वादिः, न ज्ञानतो नाऽप्यभिग्रहतः शून्य
एव । तथा ज्ञानतो न भावनातः समानज्ञानो विचित्रभाव-
नाकः भावकादिः । भावनातो ज्ञानतः समानभावनो विचि-
त्रज्ञानी भावकादिः । ज्ञानतोऽपि भावनातोऽपि समानज्ञानभा-
वनाकः । भावकादिर्न ज्ञानतो नाऽपि भावनातः एव शून्यः ।

उक्ता ज्ञानेन सह चारित्र्यादिषु भङ्गाः । तेषामि ज्ञानपदे विमुक्तय चारित्र्यवत् गृहीत्वा तेन सहस्रभिप्रहभावनयोर्भङ्ग उत्पन्ने-
 चरगतः साधर्मिको साभिप्रहः समानप्रहभावनोर्भङ्ग उत्पन्ने-
 प्रहो साधुः, अभिप्रहः साधर्मिको न चरगतः आचकारिः,
 चरगतोऽपि अभिप्रहोऽपि स्वधुः, न चरगतो वाच्यप्रह-
 हतः एव शून्यः । तथा चरगतो न भावनातः विचित्रभाव-
 नाकः साधुः, भावनातो न चरगतः आचकः सामानभाव-
 नाकः साधुर्वा विचित्रभावनाः, चरगतोऽपि भावनातोऽपि
 समानचरगतभावनाकः साधुः, न चरगतो नःऽपि न भावनातः
 शून्य एव । सप्रत्यभिप्रहण सह भावनाया भङ्गाः-अभिप्रहणः
 सप्रत्यभिप्रहणः, समानाभिप्रहो विचित्रभावनाकः भा-
 वकारिः, भावनातः साधर्मिको नःऽभिप्रहणः विचित्राऽ-
 अभिप्रहः आचकारिः, अभिप्रहताऽपि भावनातोऽपि समा-
 नाऽभिप्रहः भावनाकः आचकारिः, नःऽभिप्रहताऽपि नापि
 भावनातः एव भङ्गः शून्यः । तद्व्यमुक्त भङ्गाः ।

संप्रतममीषां भङ्गाणां विषयविशेषप्रतिपादनायमाह—

पन्तयमुद्ध निष्पद्म-उवामए केवली य आमज्ज ।

खड्वाइए य भावे, पवुच्च भंगो य जोएजा ॥ १६ ॥

प्रत्येकबुद्धान् निह्वान् उपासकान् केवलिनश्चाश्रित्य तथा
 क्षात्रिकादीन् भावान् प्रतीत्य आश्रित्य भङ्गकाम् अनन्त-
 रोविनात्तं योजयन् । तथा—न प्रवचनतः साधर्मिका लि-
 ङ्गतः एव भङ्गः प्रत्येकबुद्धान्केवलिनश्च । जिनानाश्रित्य यो-
 जनीयः । लिङ्गतो न प्रवचनतः इत्यर्थे निह्वान्, प्रवचनतो
 न लिङ्गत इत्येव आचकान्, प्रवचनतो न दर्शनत इत्यादय-
 स्तु क्षायोपशमिकदर्शनज्ञानचारित्र्यादीनाश्रित्य योजयन्त-
 द्यान्तं च तथैव यथास्थानं योजना पंचानि । व्य० २ उ० ।
 समानधार्मिको हि सम्यग्दर्ष्टाः साधुः साध्या आचकः आ-
 विका च । आ० । (साधर्मिकाणां स्तेन्यं कुर्वन्तोऽन्वस्थाप्यो
 भवतीत्युक्तम् 'अणुबहुप' शब्द प्रथमभाग २६३ पृष्ठ) स-
 दशकद्विकं, समाचारस्थे, आचा० १ श्रु० ८ अ० ५ उ० ।

पंचहिं ठागेहिं समणे शिगंथे साहस्रितं संभोतिमं किमं-
 मोतिरं करेमाणे गानिकमति, तं जहा-सकिरित्ताणं पडिमे-
 वित्ता भवति ? पडिमंविता खो आलोएइ २ आलोइत्ता खो
 पट्टंवेत्ति ३ पट्टंवेत्ता खो शिक्खिमति ४ जाइ इमाइं थराणं ठि-
 तिपक्कपाइं भवंति ताइं अतिपंचिय २ पडिसेवेति । मे हंडुं
 पडिभेवामि किं मं थरा करिस्संति ? ५ । पंचहिं ठा-
 गेहिं समणे निगंथे साहस्रितं पारंचितं करेमाणे गानि-
 कमति, तं०-सकुलं वसति सकुलस्म भेदात् अच्युद्धिता
 भवति १ गणे वसति गणस्म भेदात् अच्युद्धिता भवति २
 हिमप्येही ३ छिहप्येही ४ अभिक्खणं पमिणानतणाइं
 पउंजित्ता भवति ५ । (सू० ३६८)

साम्भोगिकम्-एकभोजनमण्डलीकार्दिकं चिसाम्भोगिकं--
 भगवत्कीर्त्या च कुर्वन्नातिक्रमति आक्षार्णिकं गन्धतं, उन्वि-
 तन्वाचरति । सकिं—प्रस्तावाद्दशुभकर्मवन्धुर्लं स्थानम्
 अकृत्यांशेषतत्तणं प्रतिपादना भवतीत्येक, प्रतिपद्य गुरधं

नालोन्वयति—न निवृत्त्यतीति द्वितीयम्, आलोक्त्वा गुरुव-
 दिष्टप्रायश्चित्तं न प्रस्थापयति-कर्मं नागमत इति तृतीयं,
 प्रस्थाप्य न निर्वृत्ति-न स्वमत्तं प्रवशयति, अक्षय-निर्देशः
 परिमोग ' इति वचनान्न परमुक्ते—व्रजेवन् इत्यर्थः
 इति चतुर्थम्, चानीमानं सुप्रसिद्धतया प्रत्यक्षात् स्थिति-
 र्नामां—स्थानिकद्विकानां स्थितौ—समाचारं प्रकल्प्या-
 नि-प्रकल्पनीयमिति योग्यानि यिशुर्द्विपरदृष्टव्यादीनि स्थि-
 तिप्रकल्प्यानि, अथवा—स्थितिश्च—मानकल्पार्थिका प्रक-
 ल्यानि च-पियद्वादीनि स्थितिप्रकल्प्यानि तानि ' अहयं-
 चिय अहयंचिय ' ति-अतिक्रम्यातिक्रम्यन्त्यर्थः, प्रतिपद्यते
 तदन्यातीति गन्धते । अथ लङ्घनकारिकः साधुर्वे-पर्यालो-
 चयति—अथ नैतन्प्रतिपद्यितुमुचितं गुरुनीं वाङ्मं कार-
 ष्यति, तत्रेतर आह— 'मं' इति तदकल्पयानं 'हं' ति-
 कोमलाग्रप्रणव वचने, हमित्यकारप्रकृतादृष्टं प्रतिपद्यामि किं
 मम स्थावराः—गुरुव कारिण्यन्त ? न किञ्चित् रूपापि मं
 कर्तुं शक्यते इति बलोपदर्शनं पञ्चममिति । ' पारंभयं' ति-
 क्षमप्रायश्चित्तभेषयन्तमपहृतलिङ्गादिकमित्यर्थः, कुर्यथाति-
 क्रामति सामाधिक्रमिति गन्धते । कुल—चान्द्रादिके वस-
 नि गुरुवामीत्यर्थस्तस्यैव कुलस्य भेदात्तान्योऽप्यमधि-
 करणोत्पादनेनाभ्युत्थाना भवति; यत इत्यर्थः इत्येकम् एवं
 गुरुव्यापीति द्वितीयं, तथा हिंसां--वधं साधुवादेः प्रकृतं--
 गंधयतीति हिंसाप्रेक्षीति तृतीयं, हिंसार्थमेवापभ्राजनाथं
 वा ' छिद्राणि ' प्रमत्ततातीति प्रकृत इति छिद्रं प्रकृति
 चतुर्थम्, अभीक्ष्णमिमीह पुनःशब्दार्थः ननश्चामीक्षणमभीक्ष्णं;
 पुन पुनरित्यर्थः, प्रश्ना--अद्भुतकुञ्जप्रश्नादयः साधुवानु-
 ष्ठानपृच्छा वा न पचायतनान्यसंयमस्य प्रश्नायतनानि प्रया-
 क्ता भवतिःप्रयुक्त इत्यर्थ इति पञ्चमम् । स्या० ४ ठा० २ उ० ।

इदानीं साधर्मिकद्वारप्रतिपादनायाह--

दिट्ठमदिट्ठा दुविहा, गायगुणा चैव हुंति अन्नाया ।
 अदिट्ठा वि य दुविहा, सुय असुय पसत्थमपसत्था ॥६५॥

साधर्मिका द्विविधाः--दृष्टा, अदृष्टाश्च । ' गायगुणा
 तह य जेय अन्नाया ' ये न दृष्टाः साधर्मिकान्ते द्विविधाः क-
 दानिन् ज्ञानगुणा भवन्ति कदाचिदज्ञानगुणाः, 'अदिट्ठा वि य
 दुविहा ' येऽप्यदृष्टाः साधर्मिकान्तेऽपि द्विविधाः--' सुय-
 असुय ' ति-श्रुतगुणा, अश्रुतगुणाश्च । ' पसत्थापसत्थ ति-
 ये ते ज्ञानगुणास्ते द्विविधः--प्रशस्तज्ञानगुणाः, अप्रशस्तज्ञा-
 नगुणाश्च । येऽपि तेऽज्ञानगुणास्तेऽपि द्विविधाः--प्रशस्ता-
 ज्ञानगुणाः, अप्रशस्ताज्ञानगुणाश्चेति । येऽपि ते श्रुतगुणास्ते-
 ऽपि द्विविधाः--प्रशस्तश्रुतगुणाः, अप्रशस्तश्रुतगुणाश्च । येऽ-
 पि तेऽश्रुतगुणास्तेऽपि द्विविधाः--प्रशस्ताश्रुतगुणाः, अप्र-
 शस्ताश्रुतगुणाश्च ।

आह--य इष्टास्ते कथमज्ञानगुणा भवन्तीत्यत आह--

दिट्ठा व समोसरणे, न य नायगुणा हवेज्जे ते समत्ता ।
 सुअगुणपसत्थ इये, समणुभिअरे य सव्वे वि ॥६६॥

दृष्टाः--उपलब्धाः सामान्यतो भवति किं ?-समवसर-

ते-स्नात्रादौ, न च कान्तेशुणास्ते सर्वेयुः श्रमणाः, 'सुयगु-
 णपन्त्य' यत्र'सि-इतर इति अहृष्टानां परामर्शः, ते अहृष्टाः
 'सुयगुण'सि-श्रुतगुणां अर्थि सन्तः 'पन्त्य'सि-प्रशस्तंश्रुत-
 गुणा गृह्यन्ते, तदन्त 'सुयगुणपन्त्य' सि-भाषितम्,
 'इतर' सि-इतर इत्यहृष्टानां परामर्शः ते अहृष्टाः श्रुतगुणा
 इत्ययमन्तरगाशोपन्यस्तभङ्गकः एकः सूचित इति 'सम-
 णुनियं य सव्व'सि' सर्वे'सि चैतं श्रुताद्गुणोपेदभिधा-
 साधयः समनोक्षा इतर च-अन्मनोक्षा इति च, सामो-
 गिका असासोर्गकारवैभ्यर्थः । श्रीध० ।

साहसिमयवृहण-साधमिकानुपवृहण-न० । सभ्यगीर्हाष्टः
 साधु. साध्नी श्रावकः श्राविका च एतन्नी कुशलमार्ग-
 प्रवृत्तानामपिचारे, श्री० ।

साहसिमयचैड्य-साधमिकचैत्य-न० । शारिकसाध्वादीनां
 प्रतिकारतकृत् चैत्यं, जीत० ।

साहसिमयसविगय-साधमिकत्वविनय-पुं० । सम्भक्तप्र-
 हणे, व्य० १० उ० ।

साहसिमयपीड-साधमिकप्रीति-स्त्री० । समानधर्मजनविप-
 यप्रमज्जन्यवात्मलये, कार्ये कारणापचारात् सामानधर्मका-
 नुगतं, पञ्चा० ३ विष० ।

साहसिमयवग-साधमिकवर्ग-पुं० । स्वजनातिरक्तसमान-
 धार्मिकजनं, पञ्चा० ६ विष० ।

साहसिमयवच्छ्र-साधमिकवात्मन्य-न० । साधमिकाणां
 निमन्त्रणभोजनं, ध० । साधमिकाणां वात्मलयेमपि प्रति-
 धेयं यथाशक्ति कार्यं, सर्वेषां तत्करणाशक्तनाप्यकद्वयादी-
 नामवश्यं तत् कार्यं समानधर्मोणा हि प्रायणं दुष्प्रायाः, यतः
 " सर्वैः सर्वे मिथः सर्व-संबन्धालम्बपूर्विणः । साधमिका-
 विस्वेषध-लम्धारस्तु मितः काञ्चत् " ॥ १ ॥ तेषां महत्पु-
 ल्यलभ्यसंगमनां प्रतिपत्तस्तु कलमस्तुलमेव यतः ।
 " एगत्थ सव्वधम्मो, साहसिमयवच्छ्रं तु एगत्थ । बुद्धि-
 तुल्लाप तुल्लिआ, दा वि अनुज्जाइ भाणिआइ ॥ १ ॥ " सा-
 धमिकवात्मलयेनैव च राजामार्ताथसंविभागमताराधनं रा-
 जापरहस्य मुनीनामकद्वयाद्वि तद्विधिस्त्वैवम्-सतिस्मा
 मध्ये प्रत्यहमेकद्वयादिसाधमिकाणामन्यथा तु स्वपुत्रादि-
 जन्मोत्सवै विवाहेऽन्यस्मिन्नपि प्रकरणे साधमिकजनानां स-
 विनयं निमन्त्रण भोजनघोषायां स्वयं पादप्रक्षालनादिप्रतिप-
 तिपुरस्सरं किंशष्टास्तेषु संनिवेश्य प्रथमभोजनेषु ना-
 माव्यजनसहितार्वाशेषभोजनताम्बूलवस्त्राभरणादिदानम् ।
 आर्षभ्रमणानां च स्वजनव्ययेनाऽभ्युत्थरणम् । अन्त-
 रायदायाश्च विषयस्य पुनः पूर्वभूमिकाप्रापणम् ।
 उक्तमपि-" न कये वीणुदरणं, न कये साहसिमय्याण
 वच्छ्रं । विअयाम्म वीअराओ, न धारिओ हारिओ
 जम्मो ॥ १ ॥ " धर्मं च विपीत्तां तेन तेन प्र-
 कर्मिण्य ह्यैवैरिपणं, प्रमायतां च स्मारणवारण्योद्वनप्रति-
 खोदनादिकरतम् । यतः-" सौरणां वारणां वेध, बाञ्जणां
 पांडुचाञ्जणा । सावपणां वि दायवथा, साधयस्स हिआव-

हा ॥ १ ॥" एतदर्थं यथा विस्मृतस्य धर्मकृत्यस्य ज्ञापनं
 स्मरणं, तथा कुसंस्मरणकृत्यस्य निषेधनं वारणा, एतयोश्च
 सननं क्रियमाणयार्हि कस्यांचिप्रमादबहुलस्य नियमस्त्र-
 लितादी युक्तम्, किं भाङ्कुलात्पञ्चम्य तवत्यं प्रबलितुमि-
 त्यादिवाक्यैः सापालम्भं प्रेरणं चादना, तथा तत्रैवाऽसकृत्
 स्मलितादी धिग् तं जन्मत्याद् निन्दुरवाक्येगादतरप्र-
 णा प्रतिचादना । उक्तं च-"पम्बुद्धे सावणा बुता,अणायारस्स
 वारणा । बुक्काणं चाअणा होइ,निदुरं पांडुचाअणा॥१॥" सि । ए
 तच्च भाववात्मलयेम् । यतो दितकृत्ये"साहसिमय्याणं वच्छ्रं,
 एअं अअं विआहिअं । धम्मट्टाणु सु सीअंतं, सव्वधमिणं सौ-
 अणा ॥१॥" साधमिकाणां वात्मलयेमेतदन्तरोक्तं दृश्यवात्म-
 लयम्, अन्यदिनि भाववात्मलयेमिति तदर्थः ॥५॥इत्थं च त-
 पां प्रतिपत्तिरेव श्रयसां ननु तैः सह कलहादि, यतः "विवायं
 कलहे अयं, सव्वहा पांगवज्जण । साहसिमय्येति सखि तु, जज्जी
 एअं विआहिअं ॥१॥ जा किं पणहइ साह-सिमय्याम्म का-
 वेण दंसणं याम्मि । आसायणं तु सां कुण-इ निक्खिवा लोणव-
 धूणं ॥२॥" इति साधमिकवात्मलयेद्वारम् । ध० २ आधि० ।
 (साधमिकस्य वैयावृत्यकरणफलम् 'महाणुज्जर' शब्द पष्ठ-
 भागे गतम् ।)

साहसिमयव्यावृत्त-साधमिकवैयावृत्य-न० । साध्याः सा-
 धोर्वा वैयावृत्यं, श्री० ।

साहसिमया-साधमिकी-स्त्री० । सधमिण्यां सेयश्याम्, वृ०
 ३ उ० ।

साहय-संहत-त्रि० । संज्ञितं, तं० । श्री० म० ।

साहयमोक्षद-संहतमोक्षद-न० । ऊर्ध्वीकृतं उद्वृखलादिका-
 द्धं, जी० । " साहयसांगेइमुसलदण्ण ॥" संहतमोक्षदं नाम
 ऊर्ध्वीकृतमुद्वृखलाकृतिकाष्टम्-तच्च मध्ये तनु उभयोः पाशो-
 योवृहत् मुशले प्रतीतम् दर्पणशब्देनहावयव समुदायोप-
 चाराहृणगण्डो गृह्यते । जी० ३ प्रति ४ आधि० ।

साहर-संबु-धा० । संवरणं, " संबुगः साहर-साहद्वै " ॥
 ॥ ८ । ४ । ८२ ॥ इति संबुगोतः साहरादशः । संबुगोति ।
 प्रा० । नयने, म्या० ३ टा० ३ उ० । आवा० ।

साहरग-साहरके-पुं० । रूपके, नि० चू० २ उ० ।

साहरण-संहरण-न० । देवेन नयने, भ० ६ श० ३१ उ० ।

साहरमाण-संहरत्-त्रि० । अन्यत्र नयति, भ० ५ श० ४ उ० ।

साहरावित्त-संहर्तुम्-अव्य० । मोक्षयितुमित्यर्थे, कल्प० १
 अर्थ० २ क्षम् ।

साहरिज्जमाण-संहियमाण-त्रि० नीयमानं, ज० १ वक्ष० ।
 जी० । आवा० । यत्कारिकं शीतलीकरणार्थं पटहादिषु वि-
 स्तारितं तत्पुनर्भाजनं (क्षयमाणं) संहियमाणमुच्यते । श्री० ।

साहरिज्जमाणचरय-संहियमाणचरक-पुं० । संहियमाणस्यैव
 पण्डस्य तथाविधाभिप्रदाविशेषाद् । भिन्नाचरे, श्री० ।

साहरित्त-संहर्तुम्-अव्य० । प्रवेशयितुमित्यर्थे, भ० ५ श०
 ४ उ० ।

साहरिय-संहत-त्रि० । नीते, स० । तस्मादन्यत्र क्षिप्ते, ग० १
आधि० । प्रथ० । म्या० । आच्चा० । पञ्चा० । दानानुचितं
सचिन्नेषु पृथिव्यादिषु अचिन्नेषु वा केषुचित्पात्रेषु निक्षि-
प्य तेन रिक्तीकृतपात्रकणैव भङ्गं दत्त उत्पादनाद्यैः, ध० ३
आधि० । पं० चू० । (संहतद्वारम् 'एसणा' शब्दं तृतीयभागे
५६ पृष्ठे उक्तम् ।)

साहम-साहस-न० । अकार्यकरणे, सूत्र० १ ध्रु० ४ अ० १ उ० ।
साहस-त्रि० । सहस्रसूत्यं, वृ० ३ उ० ।

साहसकारि(ण्)-साहसकारिन्-त्रि० । साहसं कर्तुं शीलम-
स्येति साहसकारी । अकार्यकारिणि, सूत्र० १ ध्रु० १० अ० ।
(अत्रोदाहरणम् । 'आउक्त्वय' शब्दं द्वितीयभागे २७ पृष्ठे
गतम् ।)

साहसविवञ्जिय-साध्वसविवर्जित-त्रि० । अविमृश्य प्रवृत्तिः
साध्वसं नद्विवर्जितः । सम्मुखीभूय युद्धप्रदानलक्षणसाध्व-
सवर्हते, व्य० १ उ० ।

साहमिय-साहमिक-पुं० । सहसाऽविमर्शात्मकेन बलेन वर्त-
ते इति साहसिकः । भाविनमर्थमविभाष्य प्रवर्तमानं, स्या० ।
आवितर्कितकारिणि, ज्ञा० १ ध्रु० २ अ० । धैर्यवति, प्रश्न०
३ आश्र० द्वार । सास्विकं, औ० । अविमृश्य पापकर्मनिवृत्ते,
दशा० ६ अ० । अकृत्यकरणपरं, दशा० ६ अ० २ उ० ।
असमीक्षितकारिणि, ज्ञा० १ ध्रु० १८ अ० । सहसाऽवितर्क्य
प्रवर्तते इति साहसिकः पुरुषः, तत्प्रवर्तितत्वात्साहसिकः ।
साहसिकप्रवर्तिते प्राणातिपात, प्रश्न० १ आश्र० द्वार ।

साहसिय-साहसिक-पुं० । सहस्रयोर्धानि मञ्जे, व्य० १ उ० ।

साहसी-साहसी-स्त्री० । सहस्रं, भ० १ श० १ उ० ।

साहा-शाखा-स्त्री० । "सप्रथमाम्" ॥ ८ । १ । १८७ ॥

इत्यनेन स्वस्य द्वः । एकास्त्रार्थसंततावेव पृथक्पृथगन्वये वि-
वक्षिताद्यपुरुषसंतता, यथा अस्मदीया वहरस्थामिनास्मीव-
हरी' शाखा । विशे० । एकदेशे, कल्प० १ अधि० ६ क्षण ।
पल्लवं, आच्चा० २ ध्रु० १ चू० १ अ० ७ उ० । वृक्षडाले, दशा०
४ अ० । वृक्षभुजायाम्, दशा० ६ अ० २ उ० । स्था० । स्थूलाः
शाखाः सूक्ष्माः प्रशाखाः । सम्म० ३ कारणे । उत्त० । नि० चू० ।
वेदस्य ऋषिभर्ताद्भ्रमपाठे, आ० म० १ अ० । "साहाइउं सही-
हेउं महामाहं पकुब्बइ" वर्षाकरणादिप्रयोगः ऋगाद्यहंताः स-
स्निहेताभिर्त्रिभिर्मत्तमित्यर्थः । स० ३० सम० ।

स्वाहा-अव्य० । देवतायै द्रव्यत्यागार्थं प्रयुज्यमाने शब्दे,
प्रति० ।

साहाणुसाह-पुं० । अयं पारमीकः शब्दः । राक्षामपि राजनि,
नि० चू० १ उ० ।

साहाभंग-शाखाभङ्ग-पुं० । वृक्षडालैकदेशभङ्गे, दशा० ४ अ० ।

साहामय-शाखामृग-पुं० । वानरं, पाइ० ना० ।

साहारग-साधारक-त्रि० । साधारे, आ० म० १ अ० ।

साधारण-साधारण-न० । सामान्यं, आच्चा० २ ध्रु० १ चू० १
अ० १ उ० । द्रव्यकारणे, "कारणं ति वा कारणं ति वा सा-
धारणं ति वा एगद्वा" आ० चू० १ अ० । द्रव्या० । आधि० ।

आ० म० । संकीर्णं, विशे० । आच्चा० । स० । साधारण-
शरीरनामकर्मोद्यवर्तिनि, प्रश्न० १ आश्र० द्वार । अन-
न्तकार्येऽ, प्रथ० ४ द्वार । नि० चू० । उपकारं, स० ३०
सम० । (साधारणवन्नस्पतिकार्यिकानामपि किं सर्वकाल-
शरीरावस्थामाधिकृत्य किं प्रत्येकशरीरत्वमुत कस्मिंश्चिद-
वस्थाव्यंशेऽनन्तजीवत्वमपि संभवतीति 'अणन्त-
जीव' शब्दे प्रथमभागे २६४ पृष्ठे उक्तम् ।) ('वणुष्क' शब्द-
ऽपि षष्ठभागे उक्तम् ।)

सम्प्रति साधारणलक्षणमाह—

समयं वक्तारणं, समयं तेसिं शरीरनिव्वत्ती ।

समयं आणुगहणं, समयं ऊपासनीयासो ॥६५॥

इकस्स उ जं गहणं, बहुण साहारणाण तं चैव ।

जं बहुयाणं गहणं, समासओ तं पि इकस्स ॥६६॥

'समयमि' त्यादि गाथाद्वयम्, समयं—युगपद् व्यु-
त्क्रान्तानाम्—उत्पन्नानां सतां तेषां—साधारणजीवानां
समकम्—एककालं शरीरनिवृत्तिर्भवति, समकं च प्रा-
णापानग्रहणं—प्राणापानयोग्यपुद्गलापादानम्, ततः समक-
म्—एककालं तदुत्तरकालभाविनावुच्छ्वासनिःश्वासां, त-
था एकस्य यत् आहार्यादिपुद्गलानां ग्रहणं तदेव बहुता-
मपि साधारणजीवानामवस्यम् । किमुक्तं भवति?—यत् आ-
हार्यादिकमकां गृह्णाति शेषा अपि तच्छरीराश्रिता बह-
वोऽपि तदेव गृह्णन्तीति, तथा च यहहनां ग्रहणं
तत्संज्ञपादेकत्र शरीर समावेशात् एकस्यापि ग्रहणम् ।

सम्प्रत्युक्ताथोपसंहारमाह—

साधारणमाहागे, साधारणमाणुपासागहणं च ।

साधारणजीवाणं, साधारणलक्षणं एयं ॥६७॥

सर्वेषामप्येकशरीराश्रितानां जीवानामुक्तप्रकारेण यत् सा-
धारणं साधारणः, सूत्रं नपुंसकनातिदेशः आर्षत्वात् आ-
हारः आहारयोग्यपुद्गलापादानम्, यच्च साधारणं प्राणा-
पानयोग्यपुद्गलापादानम् उपलक्षणमेतत् यौ साधारणावु-
च्छ्वासनिःश्वासां, या च साधारणा शरीरनिवृत्तिः एत-
त्साधारणजीवानां लक्षणम् । प्रश्ना० १ पद् ।

सम्प्रति पर्याप्तापर्याप्तभेदेन प्रत्येकसाधारणवन्नस्पतिजी-
वानां प्रमाणमाह—

पत्तेया पज्जत्ता, पयरस्म असंखभागमित्ता उ ।

लोगाऽसंखापज्ज-सयाण साहारणमर्थाता ॥१०२॥

एएहिं रीरिहिं, पच्चक्खं ते परुविया जीवा ।

सुहुमा आणागिज्झा, चक्खुष्फासं न ते इति ॥१०३॥

'पत्तेया पज्जत्ता' इत्यादि । पर्याप्ताः प्रत्येकवन्न-
स्पतिजीवाः घर्मीकृतस्य सम्बन्धिनः प्रतरस्य असंख्य-
यतमे भागे यावन्त आकाशप्रदेशास्तावत्प्रमाणा भव-
न्ति, अपर्याप्तानां पुनः प्रत्येकतदुजीवानामसंख्यया
लोकाः परिमाणं, पर्याप्तानामपर्याप्तानां च सा-
धारणजीवानाम् अनन्ता लोकाः । किमुक्तं भवति?—असंख्य-
यलाकाकाशप्रदेशप्रमाणा अपर्याप्ताः प्रत्येकतरवः, अनन्त-
लोकाकाशप्रदेशप्रमाणाः पर्याप्ता अपर्याप्ताश्च साधारण-
जीवा इति । प्रश्ना० १ पद् ।

साधारणकल्प-साधारणकल्प-पुं० । शब्दोपध्यादिसाधारण-
सामान्यार्थम् , पं० भा० ।

एषो साधारणं बोद्धुं ।

सेज्जुवहिमायन्नाहा-रमेव साहार तद् य अणुकंपा ।
आदिपण्यं तु तुल्यं, भइयं अणुसासण्या ए तु ॥
सेज्जुवहिसायन्नाहा-र पसिद्धा एते ह्येति चत्वारि ।
साधारणकल्पे पुण, मूलगुणा उत्तरगुणा य ॥
साधारणं तु किं पुण, सेजादुप्पादगाण सव्वेसि ।
सामस्यगुणा ते उ, तम्हा साहारणं जाण ॥
आदिपण्यं दुतुल्यं, जाणसु सेजाति जाव साहारं ।
ठियमट्टियाण दोण्ह वि, एते खलु ह्येति तुल्ला तु ॥
अहवादिपण्यमूलं, (गुण)पंचेते ह्येति दोण्हि तुल्ला तु ।
समणाण व समणीण व, तम्हा साहारणं जाण ॥

दारं ।

भइयमणुसासण्ती, अणुकंपस्य सामण ति एगट्ठा ।
कोइ कदाइ अणुउणो, ण तरति अणुमासणं काउं ॥
सुहमारियणं, ह्येति विसुद्धो य अंतरप्पा मे ।
तस्म व ह्येति वताइं, पंच वि साहारणाइं तु ॥
आणा तित्थकराणं, सामसा संजताणं सव्वेसिं ।
सुहुमे वि तप्पमाए, अणुसासण्यं कुणति जो तु ॥
तेसि अणुकंपया णि-च्छरण जम्हा उवट्ठिता ह्येति ।
तेसुऽणुसट्टिऽणुकंपा, एगट्ठा ह्येति णायव्वा ॥
साधारणकल्पो एसो । पं० भा० ५ कल्प ।

इयंणि साधारणकल्पो तस्य गाढा-सेजावहि,सो कइं भइइ,
उच्यते-शब्दोपध्यादिसाधारणः आद्यतो । कइं सो साधार-
णो भइइ, उच्यते-एवं ताणि आहागरेणि साहयंताणं म-
इइययाणि साधारणाणि भवन्ति सामान्यानीत्यर्थः । सव्वे-
सिं पि आहागरे साहयंताणं संपत्ताणं संजयाणं ताणि
विद्यन्ते स्वाध्याययोगयुक्ताणाम् । अणुकंप ति वा अणुनासणं
ति वा एगट्ठा । कयाइ काइ अणुउणो न तइ अणुसासणं न
सुहमारियाए सुत्तथतदुभयाणं अव्याकिञ्चिं काउं वत्थपा-
याइसु वा संविभागं भावसुद्धां पुण तस्स वि साधारणाणि
भवन्ति चेव । एस साधारणकल्पो । पं० खू० ५ कल्प ।

साधारणगुणकल्पसंसा-साधारणगुणप्रशंसा-खी० । लोकलो-
कात्मनोः सामान्यानां गुणानां प्रशंसायाम् , ध० १ अधि० ।
साधारणद्विय-साधारणस्थित-त्रि० । साधारणावप्रहस्यंतं,
व्य० ४ उ० ।

साधारणनाम-साधारणनामन्-न० । नामकर्मभेदे, कर्म० ६
कर्म० । अ० । यदुदयावन्तानां जीवानां साधारणमेकं शरीरं
भवति तत्साधारणं नाम । कर्म० १ कर्म० । प्रथ० । तनु
कथमनन्तजीवानामेकं शरीरमुत्पद्यते । तथाहि-य एव प्रथ-
ममुत्पत्तिमागतस्तं तच्छरीरं मिथ्यादि तमनेन च सर्वात्म-
२०१

ना क्रीडीकृतं, ततः कथं तत्रान्येषां जीवानामवकाशः न खलु
देवशरीरं वृषदन्त इव सकलशरीरेण सहान्यान्यानुगम-
पुरस्सरमन्येऽपि जीवाः प्रादुस्सन्ति तथा दर्शनात् । अपि-
च-मत्यवकाशे येनैव तच्छरीरं निष्पाद्यान्यान्यानुगमनेन
क्रीडीकृतं स एव तत्र प्रधान इति तस्यैव पर्याप्तापर्याप्तव्यव-
स्था प्राणापानादियोग्यपुद्गलोपादानं वा भवेन्न शक्यामिति ।
तदेतदसम्यक् जिनवचनपरिहानाभावात् , ते ह्यनन्ता अपि
जीवास्तथाविधकर्मोदयसाध्यतः समकर्मोत्पत्तिदर्शम-
धितिष्ठन्ति, समकर्मव तच्छरीराधिताः पर्याप्तिं निर्वर्त्तयितु-
मारभन्त, समकर्मव च पर्याप्ता भवन्ति, समकर्मव च प्राणा-
पानादियोग्यान्पुद्गलानाददन्त । यच्चैकस्य पुद्गलाभ्यवहरणं त-
दस्यैवामनन्तानामपि साधारणम् । यच्चानन्तानन्ततद्विषयि-
तस्यापि जीवस्य तमो न काचिदनुपपत्तिरिति । पं० सं० ३
द्वार ।

साधारणशरीर-साधारणशरीर-न० । अनेकजीवसामान्ये श-
रीरे, भ० २० श० १ उ० ।

सम्प्रति साधारणवनस्पतिकार्यकप्रतिपादनार्थमाइ-

से किं तं साधारणशरीरवादरवणस्मइकाइया ? , साहा-
रणशरीरवादरवणस्मइकाइया अणुगविहा पञ्चत्ता, तं जहा-
“अवए पणए सेवा-ले लोहिणी मिहुरथु हुत्थिभागा (य)
अस्मकस्मि सीहकन्नी , सिउंदि तत्तो मुसुदी य ॥४३॥

रुरु कुण्डरिया जीरु, छीरविराली तहेव किट्टीया !

हालिइ सिगंभरे य, आतुलुगा भू(मू)लए इय ॥ ४४ ॥

कंबूयं कन्नुवकड,मुमत्तथा वल्लइ तहेव महुसिगी ।

नीरुह सप्पसुयंधा, व्किरुहा चव वीयरुहा ॥ ४५ ॥

पाढामियवालुंकी, महुररमा चव रायवत्ती य ।

पउमा माढरि दंती-चंडि किट्टी ति या अवर ॥४६॥

मोसपरिण मुग्गपण्णी, जीवियइमहे य रेणुया चव ।

काओली खीरकाओली, तहा भंगी नडी इय ॥४७॥

किमिरासि भइ मुच्छा, णंगलई पेणुगा इय ।

किण्हपउले य हडे, हरतणुया चव लोयाणी ॥ ४८ ॥

करहे कंदं वजं, खरणकंदं तहेव खज्जुरे ।

एए अणुतजीवा, जे यावञ्जे तहाविहा ॥ ४९ ॥

‘ से किं तमि ’ त्यादि । अथ के ते साधारणशरीरवाद्-
रवनस्पतिकारिकाः, सुरिराह-साधारणशरीरवाद्रवनस्प-
तिकारिका अनकविधाः प्रकृतास्तद्यथा-‘अवए’ त्यादि, एत
च केचिदतिप्रसिद्धत्वात् केचिद्दर्शावशेषतः स्वयमव-
गन्तव्याः ‘ जे यावञ्जे तहाविहा ’ इति । येऽपि ज्ञान्य
उक्त्यतिरिक्तास्तथाप्रकारा-उक्तप्रकारास्तऽप्यनन्तजीवा ज्ञा-
तव्याः । प्रहा० १ पद । जी० । स० । (पृथ्व्यादीनां साधा-
रणशरीरवत्त्वं ‘ पुढधीकाइय ’ शब्दे पञ्चमभागे मतम् ।)

साधारणमाण-संश्रियमाण-त्रि० । स्वस्थानाद्वलति तेन ह्रिय-
माणे, व्य० ।

अह साधारणं तु, वेडुं जे उ दावए ।

दीर्घे अचलिते, अष्टौ एवाऽपि स्वयत्ना ॥

अथ धर्मयितुं साध्यमानं यो धारयति तस्य वेधर्मतः तं प-
रिवपकस्त्वस्मान्स्थानात् मनागप्यचलितो दधाति, एतेस्त्वहि-
यमाणमुच्यते एषाऽपि वही एतेषां द्रष्टव्या । अथ० ६ उ० ।

साहाय्य-स्वाभाविक-त्रि० । अर्थात्रयं, आव० ४ अ० । वि-
श० । दश० । सहजे, आव० १ अ० १ अ० ।

साहित्य-साधयित्वा-अथ० । साधनं कृत्वत्यर्थे, दश०
४ तस्य ।

साहित-साधयत्-त्रि० । प्रमितावति, सूत्र० १ अ० १ अ०
२ उ० । प्र० ० ।

साहिगरण-साधिकरण-त्रि० । साहाधिकरणेन साधिकर-
णः । युज्यार्थमुपास्थित, स्था० ५ टा० २ उ० । कलहयति, स्था०
६ टा० ३ उ० । सह अधिकरणेन वर्तते इति साधिकरणः ।
कथंयमधिभूमिमाधिकरणत्वमिति, नि० सू० १० उ० ।

साहिगरणि(ण)-साधिकरणिन्-त्रि० । सह अधिनाऽधिकरणे
न शरीरगोचरो वर्तते इति समासान्तविधेः साधिकरणी ।
शरीरान्निर्वाहने, 'साहिगरणी जीवे' साधिकरणी-सं-
सारिजीवस्य शरीरेन्द्रियरूपाधिकरणस्य सर्वत्रैव सह-
कारित्वात्साधिकरणत्वेमुपादिश्यते शब्दाद्यधिकरणानुपलया
त्तु स्वस्वामिभावस्य तद्विपरिणतस्य सह वर्तित्वाज्जायि-
साधिकरणीत्युच्यते । अ० १६ श० १ उ० ।

साहित्यत्वत्व स्वाधीष्टार्थत्व-पु० । स्वाभिमतार्थत्वप्रमासौ,
प्रति० ।

साहिय-स्वाहित-त्रि० । सुष्ठु आहित-उपलब्धः स्वाहितः ।
स्वजातज्ञानीयो, "अयं स अवर धर्म, गायपुत्रश्च साहित्य ।"
आर्था० १ अ० २ अ० २ उ० ।

साहिज-साहाय्य-न० । साहाय्यकृत्करणे, अथ० ३ उ० ।

साहिषा-साहिका-स्त्री० । गृहपत्नी, सू० १ उ० ३ प्र० ० ।

साही-साही-स्त्री० । गृहपती, नि० सू० ३ उ० । आर्था० ।

साही-पारसीकः शब्दः । राजभि, नि० सू० १० उ० ।

साहीण-स्वर्धिन-त्रि० । अपरायसे, दश० २ अ० । तं० ।

आर्था० । स्वायसे, आव० १ अ० ६ अ० ।

साहीणभोगवागि(ण)-स्वाधीनभोगस्यागिन्-पु० । स्वजन-
क्रियमात्रमयाङ्गनारागाद्यनास्वाहने, अथ० २ उ० ।

साधु-साधु-न० । "अ-घ-घ-घ-भाम्" ॥८११८०॥ इति यस्य
इः । प्रा० । शाभने, सूत्र० २ अ० १ अ० । आन्वा० । औ० । भिदीपे,
आ० ११ टा० पु० । सम्यग्ज्ञानदर्शनसारिभौके साधयतीति
साधुः । दश० १ तस्य । साधयति सम्यग्दर्शनादियोगेन-
पवर्गमिति साधुः । दश० १ अ० । साधयति-पौरुषेति
विशदृष्टिक्रमाभिरपवर्गमात्रं साधुः । उक्त० १ अ० । विशि० ।
साधयति ज्ञानादिशास्त्रभिर्मोक्षप्रति साधुः । संमती च सर्व-
भूतं ध्यायतीति निरुद्धव्यायात् साधुः । साधयतीति सा-
यमकारिणं साधयतीति वा साधुः । दश० १ अ० । अ० ।
आभिलषितमर्थं साधयतीति साधुः । श्रुत्वापाजात्यादिना
उक्तप्रत्ययः । आव० म० १ अ० । निर्वाणसाधकान् योगान्

साधयतीति साधुः । अत्र ब० ४ अ० । निर्वाणसाधकयो-
गसाधनात्साधुः । दश० १० अ० । अष्टाश्रावकाणां वर्जके,
दर्श० ४ तस्य । सुवती, दर्श० ४ तस्य । यती, पञ्चा० ११
विष० । मुक्तिसाधके, विश० । यथावस्थितयती, आन्वा० २
अ० ३ अ० १ अ० १६ । सुमी, वा० । सूत्र० । ज्ञानदर्शनसाधक-
क्रियापेन मोक्षमार्गव्यवस्थामसाधो, सूत्र० २ अ० ३ अ० ।
ज्ञानादिक्रियाभिर्मोक्षसाधनप्रपणे साधो, अ० ४ अ० १ अ० १६ ।
अष्ट, सूत्र० २ अ० २ अ० । आन्वा० । विश० । भिक्षो,
सूत्र० १ अ० १३ अ० । संदीर्घात्, सूत्र० १ अ० ३ अ० १ उ० ।
पारमार्थिकयती, अ० ४ अ० ४ अ० । अथवासाधयति साधुः,
स्था० १० टा० ३ उ० ।

संयुक्तगुणो साधुः, किं मेव इह को धर्मो इह हेतुः ।

अंगुली इति खेती, दिदृतो पुत्र सुवर्षे च ॥११६१॥

साधयतीति साधुः पवर्गं पंच न शेषः-शास्त्रवादात् नोऽ-
स्माकं प्रतिज्ञाः पंच इत्यर्थः इह मे हेतु इति अत्र हेतुः-संयुक्तः
अगुणत्वादिति अर्थः; तदगुणसंहतत्वादित्यर्थः । दृष्टान्तः
पुनः सुवर्षमिवात्र व्यतिरेकत इति गाथार्थः ।

सुवर्षेगुणोनाह-

विमंघादिरमार्यणमि-गलत्थविण्णप पयाहिणावत्ते ।

गुरुं अडंजकुत्थो, अट्ट सुवर्षे गुणा कुति ॥११६२॥

विषयानि सुवर्षे तथा रसायने वयस्तम्भने मङ्गलार्थं म-
ङ्गलप्रयोजने विनीते कटकदियोग्यतया प्रदीक्षावत्सम-
विनते प्रकृत्या गुरु सारमथा अत्रात् सारमथे च अङ्कुषनी-
यमेत एवमपी सुवर्षे गुणाः भवन्त्यस्माधरेणा इति गाथार्थः ।

शास्त्रीमिकमधिकृत्याह-

इम(इ)ह मोहविसं घायह, विज्जुवपसा रमायणं होइ ।

गुणामो अ मंगलत्थं, कुणइ विणीमो अ जोग ति ॥११६३॥

इति मोहविषं घानयान, कथाचिद्वैद्यापदेशात्तथा रसा-
यने भवत्यन एव, परिणतान्मुखं गुणतश्च मङ्गलार्थं क-
रति, प्रकृत्या विनीतश्च योग्यं ज्ञानं कृत्वैव गाथार्थः ।

मगसुमारिपयाहिण, मेभीरो गुरु अत्रो लहा होइ ।

कोहगिणा अडंजको, अकुत्थो सुधीलमतेणं ॥११६४॥

भानोपुमारिरेव संघे प्रदीक्षावर्जिता मंभोग्येनसा गु-
हस्मथा भवति । कथापिनाऽऽद्या, अर्थः अङ्कुषनीयस्त्वदा-
खिलेन शीलधावनेति गाथार्थः ।

एवं दिदृतेगुणा, सज्जमि वि रत्थ हीति गायवो ।

सा हि साहम्मामि, यथि जे ही दिदृतो ॥११६५॥

एषे दृष्टान्तगुणा विषयानि विषयः साधयति साधुः-
भवान्त-ज्ञानव्याः, नहि साधयतीति एकान्तमैव अथा क-
यम्माद्वर्तते दृष्टान्त इति गाथार्थः ।

चउकारणपरिसुद्धं, कसखेअत्ताहतासणम् अ ।

जं तं विसघादिसा-इथाइ गुण संजुषं होइ ॥११६६॥

चतुष्कारणपरिसुद्धं चैतच्छक्ति, कथं च सुधेन साधिनं ताड-
नया चति, यदेवंभूतं तद्विषयानि रसयनादि सुवर्षे सुवर्षे भ-
वति नान्यत्परीक्षणीयमिति गाथार्थः ।

इतरस्मि कतहिमा, विस्मिहलेकी तहमि करले ।

अवगारिणि अणुकंपा-वसणे अइनिबलं चित्ती ॥११६७॥

इतरस्मिन् साधौ कषादया यथासेवयेमते, यदुन-विशिष्ट-
कषः-लक्षणा, तदिकमेवमेव कुर्तुः, अणुकारिण्यनुकम्पया तापि,
अथसेन अतिमिहले चिके साहना, वेया फलमिति गाथाः ।

तं कसियांगुणीवेध, होइ सुवसि मे समये जुती ॥

या वि यामरुवमिते-या एवमंगुयो हवेइ साहु ॥११६८॥

तत् कन्सगुणोपेन सङ्गयति सुवर्णं तास्विके, न शेषकमे
'युक्तिरिति' युक्तिसुवर्णं, नापि नामकपमात्रेण बाधेन फल-
गुणन युक्तं सुवर्णं भवति । एवमगुणः सन्नुपेक्षणीया भवति
साधुरिति गाथाः ।

जुतीसुवर्णये पुणे, सुवर्णवेधं तु अइ वि किरिजा(जा) ।

ये हु होइ ते सुवर्ण, सेसेहि मुणेहि सेतेहि ॥११६९॥

युक्तसुवर्णकं पुनः अतोस्थिके, सुवर्णवर्णमेध अथपि
क्रियत कथंचित्तापि न भयति, तत्सुवर्ण-मुणिसुवर्णविषया-
तिव्यसिः सधुमिति गाथाः ।

प्रस्तुतमाधकृत्याह—

जे इइ सुते भविआ, साहुगुणा तेहि होइ सो साहु ।

प्रसेसं जसुव-सयं च संते गुणगिहिमि ॥१२००॥

य इह शास्त्र भाषिता मूलगुणादयः साधुगुणास्तीत्यर्थो
साधुः, यत्नेन सता ज्ञाप्यसुवर्णं च सति गुणाधौ विषया-
तिव्यादिरूप इति गाथाः ।

दार्ष्टानिकमधिकृत्याह—

जो साहु गुणरहिआ, भिखं हिउइ य होइ सो साहु ।

कमेसं जसुव-सयं च संते गुणगिहिमि ॥१२०१॥

यः साधुगुणरहितः सन् भिक्षामटां न भवत्यसौ साधुः, ए-
वं यत्नेन सता कषणन, युक्तसुवर्णवद् असति गुणधौ
विषयातिव्यादिरूप इति गाथाः ।

उदिहकडं भुंजइ, छकायपमहयो धरं कुतोइ ।

पंचकखं च जलंगए, जो पिअइ कहएणु सो साहु ॥१२०२॥

उद्दिश्य कृतं भुङ्क्ते आकुट्टिकया, पदकायप्रमदना निरूपित-
तया, गृहं करान्त, दयस्यांजेन प्रत्यक्षं च जलंगान् प्राणिनो
यः पित्त्याङ्गोद्दृकंया एव; कथं त्वसौ सधुमिति; इति
गाथाः ।

असि उ कसाहिआ, किर एण इत्यं होमि शासिका ॥

असाहि पारिकेवाहि, साहुपरिकेवइ कायव्वा ॥१२०३॥

अन्ये त्वाचार्याः इत्यमीभदधति-कषादयः प्रागुक्ताः किल
एत उद्दिष्टभाषकत्वाद्यः अत्र-साध्याधिकारे भवन्ति-ज्ञा-
तव्या यथाक्रमम् । किमुक्तं भवति-यत्ताभिः पारिकेवाभि-
वसागाभिः साधुपरीक्षा इह-साधुप्रक्रमे कसिसेवेति भावार्थः ।

निर्णयस्याह—

सन्हासे इइ सत्थे, साहुगुणा तेहि होइ सो साहु ॥

असंतसुपरिसुदहि, मोक्खसिद्धिं ति काउंसा ॥१२०४॥

नस्माद्य इह शश्वे भवितोः साधुगुणाः प्रीतिदिनाक्रयाद्य-
स्तेः करणभूतभवत्यसां भावसाधुः, नाप्यसौ । अन्वयस्तस्य-

निसुदहेस्तेपि न द्रव्यमात्रवैमीक्ष्यमिहिति कृत्वा भाव-
विन्नेरेव तेषामुपवसिगिति भावार्थः । यो ६० ४ द्वार ।
कृत्स्नस्यैवमप्रधानमिदुषि, प्रीतं । मि० सू० । ज्ञाना-
दीनि स्वोपयतीति साधुः । साधयति शास्त्रोपेयि साधुः ।
दश० १ अ० । आचार्या विशिष्टाः स्वार्थदेशका अपरे कृ-
याण्याया स्वप्राठकाः अन्ये स्वैतद्विद्वान्साः सामान्यस्वयं
वर्धति । विधि० । सकललोकाविर्गिनि शिष्टोच्यते, य० १
आ० ४ ।

जिअलोअबंभुलीआ, सोह सिधुयो पारगा सद्धभागा ।

नासाइएहि सिवसु-कखसाइगा साहुयो सरखं ॥१२०५॥

'प्रिदासि नोअप्राज-स्य मन्सुके नैव वेवगाअव्य' । यस्तुअमि-
द्वेषसाधो-लोकअव्यहान्दहनस्ये'ति । यथा० २ अ० ३ उ० ।
विहरिता बुविचांगेकुवासिखो, गच्छांगुणवता य (नेचकुवसि-
यो उदुवदं मांसे न विहरति, गच्छांगुणवता जिअकविपया य-
दिअवगा अहालेदिया सुअपरिहानिया य । मि० सू० २०
उ० । अ० ४ । आलयविहारमार्गसङ्क्रमणस्यानवि-
क्यकमीमिहायते यथैव साधुरिति । यथा० ४ तस्य । साधुं
पदिचोयसाकाहशाहाहि कम्मबंधये त्वि इवेवमादि । अ०
सू० ४ अ० ।

सामन्नविसेसाभय-भेया वत्तच्चया बहुविह ति ।

अइवा नामाईगा, इच्छइ को के नओ साहु ॥१२०६॥

सोअं सहडिऊण य, नअऊण य तं जिओअएसेसं ।
तं सव्वनयविसुदं, ति सव्वनयसम्मयं अं तु ॥१२०६॥

चरखगुणसुद्धिआ होइ, साहु एम किरियानओ नाम ।

चरखगुणसुद्धियं जं, चरखनया त्रिति साहु ति ॥१२०७॥

सो जेण भावसाहु, सव्वनया अं च भावभिच्छंति ।
नाण-किरियानओभय-जुतो य अओसया साहु ३६० १

एता अपि गतार्थाः, नवरं ' अइवा नामाईगामित्यादि '
अथवा, नाम-स्थापना-द्रव्य-भावसाधूनां मध्ये को नयः
कं साधुमिच्छति ? इत्यादिकां बहुव्यतां धृत्वा धृत्वाय
ज्ञान्वा स्वावबुध्यत्यर्थः । ' एत किरियानओ नाम ' ति एव
ज्ञानाविनाभूतक्रियालक्षणा नयो-नीतिपक्षः । स्थितपक्ष
इत्यर्थः, यस्मात्स्वरणवयाधरणवृत्तयः परमसुनयधरणगुण-
सुस्थितमेव साधुं ब्रुवंत, नापरं, स च येन यस्माद् भावसा-
धुरिह गृह्यते । सधनयाश्च यस्माद् भावसाधुमिच्छन्ति, तानि-
क्रियानयोभययुक्तश्च यतः स्वर्द्धेव भावसाधुहृदयते, तस्मा-
ज्ज्ञाननिष्ठासुस्थिनः साधुमित्यर्थं सव्वकपक्ष इति । विधि० ।

इदानीं यत्सो आचार्यादीनां वैयङ्ग्यकरः आउह-
ससु भावसति स एभिर्दोषैर्विराहता नियमकथ्यः-

असलं धमिरं सुविरं, स्वमगां कोहमणिभायलोहिदं ।

कोउहलपडिवदं, वेयावच्चं न कारिजा ॥१२०८॥ (भा०)

असलो-असलिनो सो येयावच्चं न कारयव्वा, जइ का-
रवे असमाचारी, सो आलस्मण नाव अउहइ जाव कि-
दिओदसकालो, ताहे पच्छा सइयारणं जं किचि देति तेष
आयारआइणं विराहणा । अइवा सो अइएव अउहइ

कर्म निष्वाहितं होउ ति, ताहे तन्ध अकाले वचनस्स तस्स ते च्च दोसा । अथवा ताणि धम्मसङ्घियत्ता ओस-कण्ठेस्स उस्सकण्ठेस्स वा करञ्जा ठवियगदोसा वा । अहवा आयरियाणं निमित्तं पए वा उस्सूर उवक्खडेज्जा, एत एवमाइया अलसे दोसा । घस्सिरो-बहुभक्खगा, सोवि ण पट्टवेयव्वा, सो पढमं च्च अप्पणो अट्टाप हिडइ पज्जत्तं, जाव सो अप्पणो पज्जत्तं हिडइ ताव फिडिआ वेला । अहवा तन्धेय पढमं वण्ण पच्छा तन्धेय ण च्च वेला हाइ, ते च्चोस्सकणादिआ दोसा अहवा तन्धेय सहकुल पभूयं गेहइ ताहे उगमदोसा न सुज्झंति । सुविरो ताव सुवइ जाव फिडिआ भिक्खावेला । अहवा पढमं तन्धेय गतुं अवेलाए पच्छा सुयइ ते च्च दोसा । कम्मओ जइ अप्पणो हिडइ ताहे आयरिया परितावणादि पावंति । अह कम्मओ आयरियाणं गेहइ ततो अप्पणो परितावणादि पावइ । काहिज्जा पुब्बलाभाओ फिडितो सकाहिओ संतो भण्ण-अहं अरण्णो लभामः, ते पि तुज्झ पच्छएण न गेहामो । अहवा थंवे लम्भइ तन्धेय भेडइ, अहवा ऊणं पाणेण वा तेमणेण वा तन्धेय वि क्खन्ति । माणिसो जइ न अम्भुट्ठज्जति तो पणो न एइ. को विस्सो सावगाणं ति ? । माइल्लो भइमं अप्पणागिस्सं भोञ्जा पंनं आणति । लोभिज्जा ज-तिअं लभति ते सव्वं गेहइति, एसणं वा लोभेणं पेज्जजा । को ऊहाल्लो जन्धे नडादि पच्छइ तन्धेय पच्छेता अच्छइ । पडिबज्जे जो सुतन्धेसु अल्लिओ तो सो ताव अच्छइ जाव कालवेला जाया । एए दोसा तद्धा ण्णिसं साहु वयावच्चं न कारेज्जा । आध० ।

साहुकार-साधुकार-पुं० । साधु कृतं तस्सुट्ट कृतमिति वि-द्वद्भ्यः प्रशंसायाम्, आ० म० १ अ० । पि० । न० ।

साहुजणाचरिय-साधुजनाचरित-न० । साधुजनैरासेयिनं, प्रश्न० ४ संख० द्वार ।

साहुजीवि(ण्)-साधुजीविन्-पुं० । साधु-शोभनं परोपका-रपूर्वक जीविनुं शीलमस्य स साधुजीवी । सूत्र० २ ध्रु० ५ अ० । साधुना विधिना जीवितुं शीलं यस्य स साधुजीवी । सूत्र० १ ध्रु० ३ अ० ३ उ० । सूत्राङ्गं भ्रमणव्यापारं, पं० व-२ द्वार ।

साहुजोणिय-साधुयोनिक-पुं० । साधुपक्के.नि० चू० १ उ० ।

साहुणिक्खेवण-साधुनिक्खेपण-न० । साधुमिकाणामशिषा-दि कारणैर्निक्षिप्तधारक, नि० चू० १५ उ० ।

साहुणी-साध्वी-स्त्री० । रत्नत्रयधारितयां भ्रमत्याम्, ध०२ आध० । तर्पास्वन्याम्, पञ्चा० २ विध० । आ० चू० । तथा साध्वी श्राद्धानामग्रे व्याख्याने न करणीत्यक्षराणि कुत्र ग्रन्थे सन्तीति । अत्र दर्शयकालिकवृत्तिप्रमुखग्रन्थमस्य य-तिः कथलश्राद्धी सभाप्र व्याख्याने न करणी रागहेतुत्वादि-त्युक्तमस्ति, एतदनुसारणं साध्वयि कथलश्राद्धसभाप्र व्या-ख्याने न करणी रागहेतुत्वादिनि ज्ञायते । ही० ३ प्रका० ।

साहुदंसण-साधुदर्शन-न० । मुनिजनावलोकनं, पञ्चा० ७ विव० ।

साहुदंसणभाव-साधुदर्शनभाव-पुं० । मुनिजनावलोकनाध्य-वसायं, पञ्चा० ७ विव० ।

साहुदासी-साधुदासी-स्त्री० । मधुगानगरीवास्तव्यस्य जि-नदासस्य भावकस्य भार्यायाम्, आ० चू० १ अ० । कल्प० । साहुधम्म-साधुधर्म-पुं० । भ्रमणसंबन्धिचारित्रधर्मे, पञ्चा० ११ विव० । (स च्च ज्ञान्यादिको दशविधः ' अणुगारध-म्म ' शब्दं प्रथमभागं २७६ पृष्ठं दर्शितः ।)

साहुभाव-साधुभाव-पुं० । मालवदेशमण्डले ११८५ संवत्सरे श्रीनिमिनाथस्य मन्दिरनिर्माणकारकं, स्वनामख्याते गृहप-तौ, ती० ४ कल्प ।

साहुमग्ग-साधुमार्ग-पुं० । मुनिपथे, ग० १ अधि० ।

साहुमाइ-साध्वादि-पुं० । निर्ग्रन्थशाक्यादौ, पञ्चा० १३ विव० ।

साहुमाणि(ण्)-साधुमानिन्-त्रि० । आत्मान्कर्षायाऽसद-नुष्ठानमानानं, सूत्र० १ ध्रु० १३ अ० ।

साहुया-साधुता-स्त्री० । साधुभावं, उत्त० २ अ० ।

साहुरंग-साधुरंग-पुं० । जिनचन्द्रसूरिशिष्यपुण्यप्रधानशिष्य-सुर्मातसम्राजशिष्यविद्याविशारदशिष्ये, अष्ट० ३२ अष्ट० ।

साहुरक्खिय-साधुरक्षित-पुं० । स्वनामख्याते स्थायिणे, एष मित्रवाचकसमाभ्रमणानामादेशः । साधुरक्षितसमाभ्रमणाः पुनरंगं ब्रुवते । व्य० १ उ० ।

साहुरयण-साधुरत्न-पुं० । सोमसुन्दरगुरूणां शिष्ये, ग० ३ अधि० । स० । येन सोमप्रभसूरिधिरचितयतिजीतकल्पस्य वृत्तिः कृता । पञ्चा० १ विव० ।

साहूली-देशी-स्त्री० । वृक्षशाखायाम्, नि० चू० १ उ० ।

साहुलूमय-साधुलूपक-त्रि० । साधुमापकं, सूत्र० १ ध्रु० ३ अ० १ उ० ।

साहुवग्ग-साधुवर्ग-पुं० । साधूनां वृन्दं, ग० १ अधि० ।

साहुवयण-साधुवचन-न० । असत्यमत्यामृपावचनपरित्यागे, संथा० उद्घाटापौरुषीत्यादिकं विभ्रमकारिणि, ध०२ अधि० ।

साहुवसण-साधुव्यसन-न० । दुष्टराज्यादिजनितायां शिष्ट-जनानामार्पादि, नि० चू० ६ उ० ।

साहुवाय-साधुवाद-पुं० । वर्णवादे, स्था० १० ठा० ३ उ० । आ० म० । ही० ।

साहुसक्खिय-साधुसाक्षिक-न० । साधवो-मुनयस्ते साति-शयज्ञानयन्त इतरं वा विरतिप्रतिपत्तिसमकालसमयस-मीपवर्तिनः साक्षिणो यत्र तत्तथा । साधून् साक्षिणः कृ-त्वा कृते, पा० ।

साहुसक्खेडा-साधुसक्खेडा-स्त्री० । साधूनां विनयादिरूपायां सक्खेडायाम्, धा० १२ विव० ।

साहुसमिक्खा-साधुसमीक्षा-स्त्री० । साध्वी चासौ समीक्षा च साधुसमीक्षा । यथावस्थिततत्त्वपरिच्छिन्नौ, समतायाश्च । सूत्र० १ ध्रु० ६ अ० ।

साहुसामग्गी-साधुसामग्गी-स्त्री० । साधूनां ज्ञानादिरूपायां सामग्र्याम्, हा० ।

जिनभक्तिप्रतिपादनानन्तरं तत्साध्यं सामर्थ्यमाह—

ज्ञानेन ज्ञानिभावः स्या-द्विद्युभावश्च भिद्यया ।
वैराग्येण विरक्तत्वं, संयतस्य महात्मनः ॥ १ ॥

ज्ञाननेति—व्यक्तः ।

विषयप्रतिभासाख्यं, तथात्मपरिणामवत् ।
तत्त्वसंवेदनं चेति, त्रिधा ज्ञानं प्रकीर्तितम् ॥२॥

तत्त्वं परमार्थस्तत्सम्यक्प्रवृत्ताद्युपहितत्वेन वेद्यते यस्मि-
स्तच्च । तस्यपदेन मिथ्याज्ञाननिवृत्तिः तद्विषयस्येतरांश-
निषेधावच्छिन्नत्वनातरत्वात्, सम्यक्पदेनाविरतसम्यग्-
दृष्टिज्ञानेन निवृत्तिः, तस्य ज्ञानाज्ञानसाधारणप्रतिभासत्व-
प्रयोज्यविषयप्रवृत्त्याद्युपाहृतत्वेऽपि ज्ञानत्वप्रयोज्यविरतिप्र-
वृत्त्याद्युपहितत्वाभावाद्वाति । इत्यमुना प्रकारेण त्रिधा ज्ञानं
प्रकीर्तितम् । तदाह—“ विषयप्रतिभासं चा-त्मपरिणति-
मत्तथा । तत्त्वसंवेदने चैव, ज्ञानमाहुर्महर्षयः ॥२॥ ” (आत्मप-
रिणतिविषयः ‘आत्मपरिणति’ शब्द द्वितीयभागे १६० पृष्ठ
गतः ।)

आद्यं मिथ्यादृशां मुग्ध-रत्नादिप्रतिभामवत् ।
अज्ञानावरणापाया-प्राप्तत्वाद्यविनियक्षम् ॥३॥

आद्यमिति—आद्यं विषयप्रतिभासज्ञानं मिथ्यादृशामेव
मुग्धस्याहस्य रत्नप्रतिभासादिवत् तत्तुल्यम् । तदाह—“वि-
षकण्टकरत्नादौ बालादिप्रतिभासवत्” इति । अज्ञानं म-
न्यज्ञानादिकं तदावरणे यत्कर्म तस्यापायः क्षयोपशमस्त-
स्मात् । तदाह—“ अज्ञानावरणापायम् ” इति । प्राक्तत्वा-
दीनामुपादेयत्वादीनामवनिश्चयंऽनिर्णया यतस्तत् । तदाह—
“ तद्व्यत्याद्यवदकम् ” इति । यद्यपि मिथ्यादृशामपि घटा-
दिज्ञानेन घटादिप्राप्तता निश्चीयत एव, तथापि स्वविष-
यत्वावच्छेदेन तदनिश्चयात् दाषः, स्वसंवेद्यस्य स्वस्यैव त-
दनिश्चयात् ।

भिन्नग्रन्थेर्द्वितीयं तु, ज्ञानावरणभेदजम् ।

श्रद्धावत्प्रतिबन्धेऽपि, कर्मणा सुखदुःखयुक् ॥४॥

भिन्नग्रन्थेति—भिन्नग्रन्थेः सम्यग्दृशस्तु द्वितीयमा-
त्मपरिणामवत् ज्ञानावरणस्य भेदः-क्षयोपशमस्तज्जम् ।
तदाह—“ ज्ञानावरणहान्ताथम् ” इति । श्रद्धावत् वस्तुगु-
णाद्यपरिज्ञानपूर्वककारिरेच्छान्वितम्, प्रतिबन्धेऽपि चारि-
त्रमाहोदयजनितान्तगालक्षणं सति कर्मणा पूर्वाङ्गिनेन ।
सुखदुःखयुक्-सुखदुःखान्वितम् । तदाह—“ पातादिपर-
तन्त्रस्य तद्भाषादावसंशयम् । अनर्थाघातियुक्तं च, आत्मपरि-
णतिमन्मतम् ॥ १ ॥ ”

स्वस्थवृत्तेः स्मृतीयं तु, सज्ज्ञानावरणव्ययात् ।

साधोर्विरत्यवच्छिन्न-मविद्येन फलप्रदम् ॥ ५ ॥

स्वस्थेति—स्वस्थाऽनाकुला वृत्तिः कार्याद्विद्यापाररूपा य-
स्य तस्य साधोः तृतीयम् धिरतिः सत्सरप्रवृत्तिनिवृत्त्या-
त्मिका तथाऽवच्छिन्नमपहितम् । अविद्येन-विद्याभावनं, फ-
लप्रदम् । तदाह—“ स्वस्थवृत्तेः प्रशान्तस्य तजेयत्वादिनि-
श्चयम् । तत्त्वसंवेदने सम्यग् यथाशक्ति फलप्रदम् ॥ १ ॥ ”

इदं च सज्ज्ञानावरणस्य व्ययात्-क्षयोपशमात् प्रादुर्भवति ।
तदाह—“ सज्ज्ञानावरणापायम् ” इति ।

निष्कम्पा च सकम्पा च, प्रवृत्तिः पापकर्मणि ।

निरवद्या च सेत्याहु-लिङ्गान्यत्र यथाक्रमम् ॥६॥

निष्कम्पा चेति—अत्रोक्तेषु त्रिषु भेदेष्वज्ञानसज्ज्ञानत्वेन
फलितेषु यथाक्रमं पापकर्मणि निष्कम्पा वृद्धा प्रवृत्तिः,
सकम्पा चावृद्धा निरवद्या च सा प्रवृत्तिरिति, लिङ्गा-
न्याहुः । तदुक्तम्—“ निरपेक्षप्रवृत्त्यादि लिङ्गमन्तदुदाहृतम् । ”
तथा—“ तथात्रिषु प्रवृत्त्यादिव्यङ्ग्यं सद्बुद्धिश्च ” तथा—
“ न्याय्यादौ शुद्धवृत्त्यादिगम्यमेतत्प्रकीर्तितम् । ” इति ।

ननु केनानि लिङ्गान्युपयुज्यन्ते इत्यत आह—

जातिभेदानुमानाय, व्यक्तीनां वेदनात् स्वतः ।

तेन कर्मान्तरात् कार्य-भेदेऽप्येतद्विदाऽऽहता ॥७॥

जातीति—जातिभेदस्य-निष्कम्पपापप्रवृत्त्यादिजनकताव-
च्छेदकस्याज्ञानादिगतस्य अनुमानाय उक्त्वाऽनि लिङ्गानीति
संबन्धः । व्यक्तीनाम्-अज्ञानादिव्यक्तीनां स्वतो-लिङ्गनिरपेक्ष्य-
त्वेव वेदनात्-परिज्ञानात्, तेन कर्मान्तरात्-चारित्रमाहोदि-
रूपादुदयक्षयोपशमावस्थानावस्थितात् । कार्यभेदेऽपि-सा-
वधानव्यप्रवृत्तिर्धैर्येऽपि । तद्विदा अज्ञानादिविदाऽऽहता ।
प्रवृत्तिसामान्यं ज्ञानस्य हेतुत्वात्तद्वैचित्र्यत्वेव तद्वैचित्र्या-
पपन्नः । प्रवृत्तौ कर्मविशेषप्राप्तबन्धकत्वस्यापि हेतुविश-
ेषाघटने चिदाऽयोगात् । वस्तुतः कार्यस्वभावभेद कार-
णस्वभावभेदः सर्वत्राप्यावश्यकः, अन्यथा हेतुन्तरसम-
वधानस्याप्यर्थावच्छेदकरत्वादिनि विवेचनमन्यत्र ।

योगादेवान्त्यबोधस्य, साधुः सामर्थ्यमश्नुते ।

अन्यथा कर्षगामी स्यात्, पतितो वा न संशयः ॥८॥

योगादिति—अन्यबोधस्य—तत्त्वसंवेदनस्य योगादव-
संस्काररूपसंबन्धादव साधुः सामर्थ्यं-पूर्णभावमश्नुते ।
अन्यथा तत्त्वज्ञानसंस्काराभावे पुनर्योगशक्यनुवृत्तौ श-
ङ्काकाङ्क्षादिना कर्षगामी वा स्यात्, तदनुवृत्तौ च पतितो
वा न संशयोऽत्र कश्चित्, बाह्यलिङ्गस्याकारणत्वात् ॥ (८०)
(भिन्नाविषयः ‘ गौरवचरिया ’ शब्द तृतीयभागे १००७ पृष्ठ
गतः ।)

स्वोचिते तु तदारम्भे, निष्ठिते नाविशुद्धिमत् ।

तदर्थकृतिनिष्ठाभ्यां, चतुर्भङ्ग्यां द्वयोर्ग्रहात् ॥ १७ ॥

स्वोचितं-इति स्वोचितं तु स्वशरीरकुटुम्बादियोग्ये तु आ-
रम्भे पाकप्रयत्ने निष्ठिते चरमेन्धनप्रक्षेपेणौदनमिद्धगुपहि-
ते । तत् स्वभाष्यातिरिक्तपाकशून्यया संकल्पकं स्वार्थमुप-
कल्पितमन्नम् “ इतो मुनीनामुचितेन दानेनात्मानं कृतार्थ-
यिष्यामि ” इत्याकारं नाविशुद्धमत् न दोषाम्बितं तदर्थं
कृतिराद्यपाकः, निष्ठा च चरमः पाकः, ताभ्यां निष्पन्नायां
चतुर्भङ्ग्यां-तदर्थं कृतिस्तदर्थं निष्ठा, अन्यार्थं कृतिस्तदर्थं
निष्ठा, तदर्थं कृतिरन्यार्थं निष्ठा, अन्यार्थं कृतिरन्यार्थं च निष्ठा,
इत्येवंरूपायां द्वयोर्भङ्गयोर्ग्रहात्तु द्वत्वेनोपादानात् । तदुक्तम्—
“ तस्त्वं कडं तस्त्वं निष्ठित्यं च उभंगो तस्य दुःखिमा सुखा ” ।
यद् च साध्वर्थं पृथिव्याद्यारम्भप्रयोजकशुभसंकल्पनमपि वृ-
द्धिगो दुष्टं स्यात्तदा साधुवन्दनादियोगाऽपि तथा स्यादिति न

किञ्चित्तत् । तदिदमुक्तं—स्वोचितं तु यदाग्मे तथा संकल्प-
ने कञ्चित् । न दृष्टं शुभभावत्वा-सच्छुद्धापर्यागवत् ॥१॥”

प्राय एवमलाभः स्या-दिति चेद्बहुधाऽप्ययम् ।
संभवीन्यत एवोक्तो, यतिधर्मोऽतिदुष्करः ॥ १८ ॥

प्राय इति-एवमसंकल्पितस्यैव पिण्डस्य प्राज्ञान्वयं प्रायोऽ-
लाभः स्यात्-शुद्धपरिष्ठाप्राप्तिः स्यात्, शान् चम् बहुधाऽपि-
संकल्पान्तिरिक्तवहुभिर्गण प्रकारैः शक्तिप्रक्षिप्तादिभिरय-
मलाभः संभवी । अथवा-एवं प्रायोऽसंकल्पितस्यालाभः
स्यादिति चेद्बहुधाऽप्ययमसंकल्पितस्य लाभः संभाव्य । अ-
दिन्मूर्तां भिक्षुणामभावेऽपि च बहूनां पाकस्यापलब्धे ।
तथापि तद्वत्तेदुष्करत्वात्प्रणेतुरनासना स्यादित्यत्र आह-
इत्यत्र एव यतिधर्मो मूलान्तर्गुणसमुदायरूपोऽतिदुष्कर-
उक्तः । अतिदुर्लभं मोक्षं प्रापि अतिदुष्करस्यैव धर्मस्य दृ-
तुन्यात्, कार्यानुरूपकारणवचननैयासासिद्धेः ।

संकल्पितस्य गृहिणा, त्रिधा शुद्धिमतो ग्रहे ।
को दोष इति चेज्जाति, प्रमज्जात्पापवृद्धितः ॥ १९ ॥

संकल्पितस्येति-गृहिणा-गृहस्थेन संकल्पितस्य-यत्यर्थे
प्रतिवृत्तिसतस्य त्रिधा शुद्धिमतो-मनोवाक्यायुद्धस्य सा-
धोर्ग्रहे-ग्रहेण को दोषः । आरम्भप्रत्याख्यानस्य लेशतोऽप्य-
व्याघातादिति चेत्, ज्ञाने-“ मर्द्धं कृतोऽयं पिण्डः ” इति
ज्ञाने सति तद्ग्रहणं प्रमज्जात्, गृहिणः पुनः तथाप्रवृत्ति-
लक्षणान् पापवृद्धितः तर्जामन्भावस्य परिहार्यन्यात् ।

यत्यर्थं गृहिणश्चेष्टा, प्राण्यारम्भप्रयोजिका ।
यतेस्तद्वर्जनापाय-हीन सामग्न्यघातिनी ॥ २० ॥

यत्यर्थमिति-यत्यर्थं गृहिणः प्राण्यारम्भप्रयोजिका चेष्टा नि-
ष्ठितक्रिया । तद्वर्जनापर्यगधाकार्मिककुलपरित्यागादिलक्षणौ-
हीना सती यतः सामग्न्यघातिनी गुणध्रैणिकानिकर्त्री ।
वैराग्यं च स्मृतं दुःख-माहज्ञानान्वितं त्रिधा ।

आर्तध्यानाख्यमाद्यं स्या-द्यथाशक्त्यप्रवृत्तितः ॥ २१ ॥

वैराग्यं चेति-दुःखान्वितं माहान्वितं ज्ञानान्वितं चेति
त्रिधा वैराग्यं स्मृतम् । आद्यं दुःखान्वितं आर्तध्यानाख्यम्
स्यात् । यथाशक्ति-शक्त्यनुसारणं मुक्त्युपायोऽप्रवृत्तितः ।
नास्विकं तु वैराग्यं शक्तिमतिक्रम्यापि अस्वार्तशयेन प्रवृ-
त्तिं जमयदिति ।

अनिच्छा ह्यत्र संसारे, स्वच्छालाभादनुत्कटा ।
नेर्गुण्यदृष्टिजं द्वेषं, विना चित्ताङ्गखदकृत् ॥ २२ ॥

अनिच्छति-अत्र हि वैराग्यं सति संसारे-विषयसुखे अ-
निच्छा-इच्छाभावलक्षणा आत्मपरिष्ठातिः नेर्गुण्यदृष्टिजं संसा-
रस्य बलवदनिष्टसाधनत्वप्रतिबन्धानजम द्वेषं विनाऽनुत्क-
टा । अत्र एव चित्ताङ्गयोः खदकृत्-मानसशरीरदुःखोत्पा-
दिका । इच्छाभिच्छेदो हि त्रिधा स्यात् अलभ्यविषयस्वप्ना-
माद् द्वेषाच्च, आद्य इष्टाप्रतिज्ञानाद् दुःखजनकः, अन्त्यश्च न
तथात ।

एकान्तात्मग्रहोक्त-भवनैर्गुण्यदर्शनात् ।
शान्तस्यापि द्वितीयं स-ज्वरानुद्भवमभिभम् ॥ २३ ॥

एकान्तिति-एकान्तः सर्वथा सन् कृषी वा य आत्मा तस्य
प्रहादुपपन्न यद्भवमैर्गुण्यदर्शनं ततः शान्तस्यापि प्रशम-
वनाऽपि लोकदृष्ट्या, द्वितीयं माहान्वितं वैराग्यं भवति ।
एतच्च सन् शक्त्यावास्थिता यो ज्वरस्तस्यानुद्यो वेला-
प्राक्काललक्षणस्तत्सन्निभं तयो भवन् । द्वेषजनितस्य वैरा-
ग्यस्योत्कटत्वेऽपि मिथ्याज्ञानवासनाऽविच्छेदावपायप्रति-
पातशक्तिमन्वितरवात् ।

स्याद्वादविधया ज्ञात्वा, बद्धानां कष्टमङ्गिनाम् ।
तृतीयं भवभीभार्जा, मोक्षापायप्रवृद्धिमत् ॥ २४ ॥

स्याद्वादिति-स्याद्वादस्य सकलनयनमूहात्मकवचनस्य
विधया बद्धानामङ्गिनां कष्टं दुःखं ज्ञात्वा भवभीभार्जा
संसारभयवतां तृतीयं ज्ञानान्वितं वैराग्यं भवति । तच्च
मोक्षापाये-प्ररतनसाक्षात्पलक्षणे प्रवृत्तिमत्-प्रकृष्टवृत्तु-
पाहतम् ।

सामग्र्यं स्यादनेनैव, द्वयोस्तु स्वोपमर्दतः ।
अत्राङ्गत्वं कदाचिन्स्या-दुगुणवत्पारतन्व्यतः ॥२५॥

सामग्र्यमिति-अनेनैव-ज्ञानान्वितवैराग्येणैव सामग्र्यं
सर्वथा दुःखाच्छेदलक्षणे स्यात्, ज्ञानमहितवैराग्यस्या-
पायशक्तिर्नातवन्धकत्वात् । द्वयोस्तु-दुःखमाहान्वितवैरा-
ग्ययोः स्वोपमर्दतः-स्वविनाशद्वारा अत्र-ज्ञानान्वितवैरा-
ग्येऽङ्गत्वमुपकारकत्वम् कदाचिच्छुभोदयदशायां स्यात् ।
गुणवतः पारतन्व्यम्-आज्ञावशुर्वात्त्वे ततः, ज्ञानवत्पारत-
न्व्यस्यापि फलतां ज्ञानत्वात् ।

ननु गुणवत्पारतन्व्यं विनाऽपि भावशुद्धया वैरा-
ग्यसाफल्यं भविष्यतीत्यत्र आह-

भावशुद्धिरपि न्याय्या, न मार्गानुसारिणी ।
अप्रज्ञाप्यस्य बालस्य, विनैतत्स्वाग्रहात्मिका ॥ २६ ॥

भावने-भावशुद्धिरपि यमानयमादना मनसाऽभोक्त-
श्रयमानताऽपि । एतत् गुणवत्पारतन्व्यं विना अप्रज्ञाप्यस्य-
गीतार्थोपदेशावधारणस्ययत्तारहितस्य बालस्य-अज्ञा-
नितः स्यात्प्रहात्मिका-शास्त्रश्रद्धाधिकस्वकल्पनाभिनि-
वशमयी मार्गो-धिशिष्टगुणव्यानावाप्तिवर्णः स्वस्मवाही-
जीवपरिणामस्तदनुसारिणी न न्याय्या । यथाह-

“ भावशुद्धिरपि ज्ञया, येषा मार्गानुसारिणी ।
प्रज्ञापनाप्रियाऽन्यर्थे, न पुनः स्वाग्रहात्मिका ॥ १ ॥
रागो द्वेषश्च मोहश्च, भावमालिन्यहेतवः ।
एतदुत्कृष्टतो ज्ञेयो, इतोत्कर्षोऽस्य तत्स्वतः ॥ २ ॥
तयोत्कृष्टं जगत्यस्मिन्, शुद्धिर्वै शब्दमात्रकम् ।
स्वर्षुद्धि-रूपनाशित्य-निर्मितं नार्थयद्भवत् ॥ ३ ॥

मोहानुत्कर्षकृत्-दत् एवापि शास्त्रवित् ।
समाश्रमणहस्तेने-त्वाह सर्वेषु कर्मसु ॥ २७ ॥

मोहति-एतद्-गुणवत्पारतन्व्यं च मोहानुत्कर्षकृत् स्वाग्र-
हेतुमोहापकथनिबन्धनम् । यथाह--“ न मोहादिक्रानाभावे,
स्याग्रहो जायते कान्चित् । गुणवत्पारतन्व्यं हि, तदनुत्कर्ष-
साधनम् ॥ १ ॥ ” अत्र एव गुणवत्पारतन्व्यस्य मोहानुत्कर्-
षकृत्स्वार्थे शास्त्रविदपि-आगमज्ञोऽपि सर्वेषु कर्मसु-
दीक्षादानादेशसमुद्देशादिषु समाश्रमणहस्तेनेत्याह । इत्य-

साहुसामग्गी

ममिलापस्व भावतो शुद्धपारतन्त्र्यहेतुत्वात् तस्य च माहा-
पकर्षद्वाराऽतिचाग्नाधिकत्वात् । तदाह—“ अत एवा-
यमन्त्रोऽपि, हीक्षादानादेषु भुवम् । तन्माश्रमणहस्तनेत्याह-
सर्वेषु कर्मसु ॥ १ ॥ ”

यस्तु नान्यगुणान् वेद, न वा स्वगुणदोषवित् ।
स एवैतन्नाद्रिभते, न त्वासन्नमहोदयः ॥ २८ ॥

यस्त्विति—व्यक्रः ।

गुणवद्बहुमानाद्यः, कुर्यात्प्रवचनोन्नतिम् ।

अन्येषां दर्शनात्पत्ते—स्तस्य स्यादुन्नतिः परा ॥ २६ ॥

गुणवदिति-गुणवतां-ज्ञानादिगुणशालिनां बहुमानात् यः
प्रवचनस्योन्नति—बहुजनश्लाघां कुर्यात् तस्य स्वतोऽन्येषां
दर्शनात्पत्तेः परा—तीक्ष्णकरत्वादिलक्षणा उन्नतिः स्यात् ।
कारणानुरूपत्वात्कार्यस्य । तदाह—“ यस्तून्नती यथाशक्ति,
सोऽपि सम्यक्प्रवचनताम् । अन्येषां प्रतिपद्यद्, तदेषाणां त्य-
ज्य तमम् ॥१॥ प्रतीकं गीतं नृकृतं, प्रशमादिगुणान्वितम् । नि-
मित्तं सर्वसौख्यानां, तथा सिद्धिसुखावहम् ॥ २ ॥ ”

यस्तु शासनमालिन्ये-ऽनाभोगेनापि वर्तते ।

बध्नाति स तु मिथ्यात्वं, महानर्थनिबन्धनम् ॥ ३० ॥

यस्त्विति-यस्तु शासनमालिन्ये—लोकविरुद्धगुणवर्जित्वा-
दिना प्रवचनोपघाते अनाभोगेनाप्यज्ञानेनापि वर्तते, स तु
शासनमालिन्यात्पादनाचमर एव मिथ्यात्वोदयात् महान-
र्थनिबन्धनं-दुर्गन्तसंसारकान्तारपरिभ्रमणकारणं मिथ्यात्वं
बध्नाति । यदाह—“ यः शासनस्य मालिन्ये ऽनाभोगेनापि
वर्तते । स तान्मिथ्यात्वहेतुत्वा—दन्येषां प्राणिनां भुवम् ॥१॥
बध्नात्यपि तद्वालं, परं संसारकारणम् । त्रिपाकदारुणं
घोरं, सर्वानर्थनिबन्धनम् ॥ २ ॥ ”

स्वेच्छाचारे च बालानां, मालिन्यं मार्गवाधया ।

गुणानां तेन सामग्न्यं, गुणवत्पारतन्त्र्यतः ॥ ३१ ॥

स्वेच्छति-बालानाम्-अज्ञानिनां स्वेच्छाचारे च स्वात् । मार्ग-
स्य-बाधया “ अप्रधानपुरुषाऽयं जनानां मार्ग ” इत्यथं
जनप्रवादरूपया मालिन्यं भवति मार्गस्य । तेन हेतुना
गुणवत्पारतन्त्र्यत एव गुणानां ज्ञानादीनां सामग्न्यं पूर्ण-
त्वं भवति ।

इत्थं विज्ञाय मतिमान्, यतिर्गीतार्थसङ्गच्छत् ।

त्रिधा शुद्ध्याचरन् धर्म, परमानन्दमश्नुते ॥ ३२ ॥

इत्थमिति-स्पष्टः । इति साधुसामग्र्यद्वारिशिकाद्वारोऽहोऽहो
साहेमाख-साधयत्-त्रि० । प्रतिपादयति, ज्ञा० १ श्रु० १३
श्रु० । नि० चू० ।

साहेज्जता-साहित्य-न० । संहततायाम्, दशा० ४ श्रु० ।

साहाहासिय-साध्वबभाषित-न० । संयतेन याचितं, पञ्चा०
१३ विष० ।

सिद्धा-स्यात्-अव्य० । “ इयाद्मध्यचैत्यसौर्यसमेपु यान् ”
॥ ८ । २ । १०७ ॥ इति संयुक्तस्य यान्पूर्व इद् । प्रा० । कदा-
चिद्दर्थे, कल्प० ३ आधि० ६ कल्प ।

सिञ्जाल-शृगाल-पु० । “ इन्द्रयाबां ” ॥ ८ । १ । १२८ । इति
श्रुत इत्यम् । जम्बूकं, प्रा० २ पाद ।

सिउंठा-असिकुण्ठा-खी० । साधारणशरीरघनस्पतिभेद ,
प्रज्ञा० १ पाद । जी० ।

सि-एतस्य-एतद् इत् “ वेदंनवेतदो क्त्वाऽऽम्भ्यां निसिर्मा ”
॥ ८ । ३ । ८१ ॥ इति आमा सङ्गिनस्य एतस्य स्थाने सिमा-
वेशः । सि गुणा । सि सीलं । तेषां शीलम् । प्रा० ३ पाद ।

सिग-शृङ्ग-न० । “ मसृण्मृगाङ्गमृत्पुशृङ्गघृष्ट वा ” ॥ ८ । १ ।
१३० ॥ इति श्रुत उत्त्वम् । प्रा० । विषाणं , विशं० । अनु० ।

आश्रा० । आ० चू० । प्रश्न० । आ० म० ।

सिगकत्वाड-शृङ्गकोट-न० । शृङ्गप्रदेशे, घ०३ अधि० आधि० ।

सिगणाइय-शृङ्गनादित-न० । सर्वेषु कार्येषु शृङ्गभूतं कार्यं,
“ कजेसु सिगभूतं कजं तु सिगणाइय होइ ” । प० भा० ३
कल्प । वृ० । प० चू० ।

सिगधम-शृङ्गधम-त्रि० । शृङ्ग धमति शृङ्गधमः । शृङ्गवादके,
‘ सिमं धमति । अक्षया वा नलोषामेण चांग गावीआ हं-
ति तेष समावतिष धने चांगआ कुट्टा आगआ ’ ति । नि०
चू० १ उ० ।

सिगपाय-शृङ्गपात्र-न० । शृङ्गमये पात्रे , आचा० २ श्रु० १
चू० ६ अ० १ उ० ।

सिगभय-शृङ्गभेद-पुं० । महिषादिविषाणच्छेदे, ज्ञा० १ श्रु०
२ अ० । विषाणां वशेष च । आधि० ।

सिगमाल-शृङ्गमाल-पुं० । द्रुमजातिविशेष , जं० २ वक्ष० ।

सिगरीडी-शृङ्गरीटी-खी० । अतुग्निद्रयजीबभेदे, उक्त० ३६ अ० ।

सिगवंदण-शृङ्गवन्दन न० । शृङ्गन उत्तमाङ्गैकदेशेन वन्दनम्
इति शृङ्गवन्दनम् । शिगसा वन्दनं, आच० ३ अ० । आ० म० । आ०
चू० । “ सिगं पुण कुंभगाणवानो ” कुम्भकशब्देनह ललाटमु-
च्यते तस्य वामपार्श्वयोर्निपातो हस्ताभ्यां स्पृशने तच्छृङ्गे व-
न्दने शृङ्गमुच्यते । एतदुक्तं भवति-अहो कायं इत्याद्यावर्त्ता-
न् कुर्वन् कर्गभ्यां ललाटस्य मध्यदेशे स्पृशति । किं तु वाम-
पार्श्वं दक्षिणपार्श्वं वा न स्पृशतीति । वृ० ३ उ० ।

सिगवेर-शृङ्गवेर-न० । आद्रकं , उक्त० ३६ अ० । सूत्र० ।

जी० । प्रज्ञा० । आचा० ।

सिग र-शृङ्गार-पुं० । कृपादित्वादिस्त्वम् । प्रा० १ पाद । शृङ्ग
सर्वरसेभ्यः परमप्रकर्षकाटिलक्षणाभिमर्ति-गच्छतीति । क-
मनीयकार्मिणीदर्शनादिसंभवे रतिप्रकर्षात्मके सर्वरसप्रधाने
रसविशेषे, अनु० ।

शृङ्गाररसं लक्षणस्त्वाह-

सिंगारो नाम रसो , रतिसंज्ञो गामिलामसंज्ञखणो ।
मंडणविलासविब्रो-अहासलीलारमणलिंगो ॥ ४ ॥

सिंगारो रसो जहा—
महुरविलाससल्लिखं, हियउम्मादणकरं जुवाणायं ।
सामा सहुदामं, दाएती मेहलादामं ॥ ५ ॥

शृङ्गारो नाम रसः किं विशिष्ट इत्याह-‘रती’ त्वादि, रतिश-
ब्देनह रतिकार्यानि सुरतव्यापारानि ललनादीनि पृच्छन्ते,

तैः सार्द्धं संयोगाभिप्रायसंजनकः, तस्य तत्कार्यत्वादेव, तथा मण्डनविलासविष्वांकहास्यलीलारमणानि लिङ्गं यस्य स तथा, तत्र मण्डनं कङ्कणादिभिः, विलासः कामगर्भो रस्यो नयनादिभ्रमः विष्वायसि देशिपदम्, अङ्गजविकारार्थं हास्यं प्रतीतं लीला सकामगमनभाषिताद्विरमणीयनेष्टा, रमणो-क्रीडनामति । उदाहरणमाह—'सिंघारी' इत्यादि—'मङ्कुरगाहा' श्यामा । स्त्री मखलादाम रमनासूत्रं दर्शयति-प्रकटयति इत्यर्थः । कथंभूतामित्याह-रगन्मणिकङ्किणिस्यरमाधुर्याम्-धुरं, तथा विलासः-सकामिच्छाविशेषैर्ललितं-मनाहारि, तथा शब्दाहामं किङ्किणीस्वनमुष्णम्, किमिति तत्प्रकटयति इत्याह-यतो-हृदयोन्मादनकरम्-प्रबलस्वरदीपनं यूनामिति, शृङ्गारप्रधानचेष्टाप्रतिपादनाद्यं शृङ्गारो रस इति । अनु० । ज्ञा० । विपा० । प्रश्न० । मण्डनभूषणाटोप, जं० १ वक्ष० । अलङ्कारादिकृतायां शोभायाम्, तद्योगाच्छृङ्गारम् । शृङ्गारमिव शृङ्गारम् । अतिशयशोभायति, म० २ श० १ उ० । अलङ्कृतं, रा० । नि० चू० । देवानामेकान्तात्यन्तिकमनोहत्वं प्रकृष्टसास्परदत्त्वादिरूपकामभेदे, पुनार्योग्यान्यरक्तयो रतिप्रकृतिः शृङ्गारः इति । स्था० ४ ठा ४ उ० ।

सिंघारकहाविरय-शृङ्गारकथाविरत-त्रि० । कामकथानिबृत्ते, पञ्चा० १० विव० ।

सिंघारमह-शृङ्गारमति-स्त्री० । मूलपिण्डे उदाहृतस्य सिन्धुराजस्य भार्यायाम्, पि० । ('मूलकम्म' शब्दं पृष्ठभागं व्याख्यातैषा ।)

सिंघारमंजरी-शृङ्गारमंजरी-स्त्री० । शीतलराजस्य भगिन्यां विक्रमसिंहस्य भार्यायाम्, प्रव० २ डार ।

सिंघाररम-शृङ्गाररस-पुं० । मन्मथदीपके, दश० ३ अ० ।

सिंघाररसोद्वेग-शृङ्गाररसोपत-त्रि० । कामोत्कोचके, ज्ञा० १ श्रु० ६ अ० ।

सिंघारागार-शृङ्गारागार-न० । पुं० । शृङ्गारस्य रसविशेषस्यागारमवागारम् । शृङ्गाररसोपते, ज्ञा० १ श्रु० १ अ० ।

शृङ्गाराकार-त्रि० । शृङ्गारो मण्डनभूषणादिस्त-प्रधान आकारः-आकृतियस्येति तथा । मण्डनप्रधानाकृतिसहिते, ज्ञा० १ श्रु० १ अ० । म० । जी० । आ० ।

सिंघारागारचारुवेसा-शृङ्गारागारचारुवेसा-त्रि० । शृङ्गारो मण्डनभूषणाटोपस्तत्प्रधान आकारो यासां तान् तथा चारुवेसा मनोहरवेसा. मनोहरनेपथ्याः पञ्चान् कर्मध्वरयः । अथ वा-शृङ्गारस्य प्रथमरसस्यागारमिव-मृहमिव चारुयो यासां तास्तथा । जं० १ वक्ष० । कृतसुन्दरवेसायाम्, रा० । प्रश्न० । सू० प्र० । विश० । च० प्र० । आ० ।

सिंघारिय-शृङ्गारिक-पुं० । शृङ्गाररसवति, उपा० ८ अ० ।

सिंघि(ण)-शृङ्गिन्-पुं० । शृङ्गमस्येति शृङ्गी । विपाणिनि प-शौ । अनु । आ० म० ।

सिंघ सिंह-पुं० । "हो घोऽनुस्वारान्" ॥८। १। २६४॥ इति हस्य घो वा । मृगाधिपे, प्रा० १ पाद ।

सिंघली-पुं० । देशी० म्लेच्छदेशविशेषं, त्रि० । तद्यासिनि जने च । म० ६ श० ३३ उ० ।

सिंघाडग-शृङ्गाटक-न० । त्रिकोण-जलजफलविशेषं, स्था० ३ ठा० ३ उ० । प्रज्ञा० । शृङ्गाटकाकृतिपथयुक्तं, त्रिकोणस्थानं, आ० म० १ अ० । अनु० । ज्ञा० । स्था० । प्रश्न० । कल्प० । ग० । चन्द्रं सूर्यं वा शृङ्गना राहोः कृष्णपुद्गले, ख० प्र० २० पादु० । म० । कल्प० । औ० । दशा० । रा० । जं० । सू० प्र० । आन्वा० । वृ० । आ० ।

सिंघाल-सिङ्हाल-न० । नाशिकाश्रेष्मणि, स्था० ६ ठा० ३ उ० । म० । ध० । तं० । उत्त० । नाशिकाश्रेष्मणि, स्था० ४ ठा० ३ उ० । कल्प० । ज्ञा० । त० ।

सिंच-सिच-धा० । करणे. "सिचः सिञ्च-सिञ्चौ" ॥८। ४। ६६॥ इति सेचतेः सिञ्चादेशः । सिचइ । सिञ्चति । प्रा० । आन्वा० ।

सिंदी-सिन्दी-स्त्री० । खर्जूयाम्, आ० म० १ अ० ।

सिंदुवार-सिन्दुवार-पुं० । निर्गुणदीवृत्तं, जं० २ वक्ष० । प्रज्ञा० । ज्ञा० । आन्वा० ।

सिंदुवारकुसुम-सिन्दुवारकुसुम-न० । निर्गुणदीपुष्पे, पञ्चा० ५ विव० ।

सिंदूर-सिन्दूर-न० । "इत एद् वा" ॥८। १। ८५॥ पक्षे इकार एव संन्दूरं । सिन्दूरं । वर्णकद्रव्यविशेषं प्रा० १ पाद ।

सिंधव-सैन्धव-न० । "इत् सैन्धव-शनैश्चर" ॥८। १। १४६॥ इति पते इद् वा । प्रा० । सिन्धुदेशोद्भवं लवणं, अश्वे, पुं० । सूत्र० १ श्रु० ५ अ० १ उ० । स्था० । आन्वा० ।

सिंधु-सिन्धु-पुं० । धीतिभयनगरप्रतिबद्धं जनपदभेदे, प्रज्ञा० १ पाद । सूत्र० । आ० म० । आ० क० स्त्री० । जम्बूद्वीपे मन्वरस्य दक्षिणेन पश्चिमलवणसमुद्रगामिन्यां महामद्याम्, स्था० ८ ठा० ३ उ० । पाद० ना० । आ० सू० । स० । (अस्याः सिन्धुमहानद्या वक्रव्यता गङ्गाया इव । गंगा-महानदीवक्रव्यता 'गंगा' शब्दे तृतीयभागे ७८२ पृष्ठे गता ।)

एवं सिंधुए वि शेअन्वं जाव तस्स शं पउमहहस्स पच्चत्थिमिंल्लयां तारणं सिंधुए आवत्तणकूडे दाहिणा-भिमुही सिंधुप्पवायकूडं सिंधुदीवां अट्ठो सो चेवं जाव अहे तिमिमगुहाए वेअद्दुपव्वयं दालइत्ता पच्चत्थिमाभि-मुही आवत्ता समाथा चोइससलिला अहे जगइं पच्चत्थिमेयं लवणसमुहं जाव समप्पेइ सेसं तं वेव ति । (सू० ७४ X)

अथ गङ्गानद्या आयामार्दीन्यत्रावतारयति 'पवं सिन्धु' इत्यादि । एवं सिन्धु आपि स्वयं नतदर्थं यावत्तस्य पञ्चदहस्य पाञ्चात्येन तारणेन सिन्धुमहानदी निर्गता सती पश्चिमाभि-मुही पञ्चयोजनशतानि पर्वतेन गन्वा सिन्धुवाचसेनकूट आ-वृत्ता सती पञ्चयोजनशतानि त्रयोविंशत्यधिकानि त्री-शेकोनयिस्त्रिंशद्भागान् दक्षिणाभिमुही पर्वतेन गन्वा महता

घटमुखप्रवृत्तिकेन यावत्प्रपातेन प्रपतति, सिन्धुमहानदी यतः प्रपतति अथ महती जिहिका वाक्या, सिन्धुमहानदी यत्र प्रपतति तत्र सिन्धुप्रपातकुण्डं वाक्यम्, तन्मध्ये सिन्धुद्वीपो वाक्योऽर्थः स एव, यथा गङ्गाद्वीपप्रभाणं गङ्गाद्वीपवर्णाभानि पश्चानि तथा सिन्धुद्वीपप्रभाणं-सिन्धुद्वीपवर्णाभानि पश्चानि सिन्धुद्वीप इत्युच्यते । अत्र यावत्पर्यन्तं सूत्रं वाक्यं तथा ह-यावत्प्रपातमिच्छागुहाया इत्यादि, अत्र यावत्करणादि-दम्-“ तस्स गं सिन्धुप्पवायकुण्डस्स दक्खिणिण्णं तारण्यं सिंधुमहाणाई पवूदा समाणी उत्तरद्धभरहवासं एजेमाणी २ सलिलासहस्सेहिं आपूरमाणी २” इति संग्रहः । अथस्तिमि-च्छागुहाया वैताख्यपर्वते दारयिन्धा 'देशदर्शनादेशस्वरणमि-ति' दाहियण्णद्धभरहवासस्स बहुमउक्कदेशभागं गन्ता' इति पदा-नि बोध्यानि, पाञ्चमाभमुखी आवृत्ता सती चतुर्देशभिः स-लिलासहस्रैः समप्रा-पूर्णा जगतीमधो दारयिन्धा पश्चिमायां लवणानमुद्रं समुपसर्पति, शेषम्-उक्तातिरक्के प्रवाहमुखमा-वादि तद्वय-गङ्गामानसमानमेव ज्ञेयम् । जं० ४ वक्ष० ।

जंबूदीवे गं दीवे चउद्दम महानईओ पुच्चावरेणं लवण-समुद्दं समप्यति तं० गंगा सिंधु० । स० १४ सम० । स्था० ।

जंबूदीवे गं दीवे मंदरस्म दाहियेणं-सिंधु महाणादि पं-च महानदीओ समप्येति, तं जहा-सतद् विभामा वितत्था, एरावई चंदभागा । स्था० ५ ठा० ३ उ० । जं० ।

सिन्धुनद्याधिष्ठाया देव्याम्, जं० ३ वक्ष० ।

सिंधुकुंड-सिन्धुकुण्ड-न० । यतः सिन्धुमहानदी प्रवहति तत्रन्य कुण्ड, जं० ४ वक्ष० ।

सिंधुकूड-सिन्धुकूट-न० । हिमवद्वर्षधरपर्वतस्य सिन्धुदेव्य-धिष्ठितं स्वनामख्याते कूटं, स्था० २ ठा० १ उ० ।

सिंधुणिक्वुड-सिन्धुनिकुट-न० । सिन्धुकूलं, आ०म० १ अ० ।

सिंधुदत्त-सिन्धुदत्त-पुं० । ब्रह्मदत्तर्षाक्रभार्याया घनराज्याः पितरि, उत्त० १३ अ० ।

सिंधुदेवी-सिन्धुदेवी-स्त्री० । सिन्धुनद्याधिष्ठायां देव्याम्, आ० म० १ अ० । जं० ।

सिंधुदेवीकूड-सिन्धुदेवीकूट-न० । सुदृढिमवद्वर्षधरपर्वतस्य सिन्धुदेव्यावासीभूतं अष्टम कूटं, जं० ४ वक्ष० । (' गंगा ' शब्दं तृतीयभागं ७८२ पृष्ठं वक्ष्यता गता ।)

सिंधुप्पवायदह-सिन्धुप्रपातदह-पुं० । यतः सिन्धुः प्रपतति तास्मिन् हर्षादेशे, स्था० २ ठा० ३ उ० । (अस्य गंगाप्रपातह-द्वद्वक्ष्यता ।)

सिंधुर-सिन्धुर-पुं० । इस्तिनि, को० ।

सिंधुराय-सिन्धुराज-पुं० । संयुगनामनगरस्य स्वनामख्याते राजानं, पि० ।

सिंधुवद्वय-सिन्धुवर्धन-न० । स्वनामख्याते नगरभेदे, आ० क० ४ अ० ।

सिंधुसेवण-सिन्धुमेवन-पुं० । वानीरनाम्न्याः ब्रह्मदत्तर्षाक्रि-भार्यायाः पितरि, उत्त० १३ अ० ।

सिंधुसौवीर-सिन्धुसौवीर-पुं० । सिन्धुनद्या आसजाः सौ-वीरा जनपदविशेषाः सिन्धुसौवीराः । वीतिभयनगरप्रधानेषु जनपदविशेषेषु, म० १३ श० ६ उ० । दर्श० । प्रति० । स्था० ।

सिभ-श्लेषमन्-न० । स्वर्णमणि, वृ० १ उ० २ प्रक० । कफं, तं० ।

सिभिय-श्लेषिमक-त्रि० । स्वर्णमण्यं, तं० ।

सिवली-शाहमली-स्त्री० । बल्ल्यादिफलौ, दश० ५ अ० १ उ० ।

वज्रमयभीषणकण्टकाकुलायां नरकपालविकुर्वितायां शा-हमल्याम्, सूत्र० १ ध्रु० ५ अ० १ उ० । वृत्तविशेषं, म० १५ अ० ।

सिंह-सिंह-पुं० । मृगगजे, स्था० ६ ठा० ३ उ० । स्वनाम-ख्याते वीरानगरे, यां हि गोशालकंतजालेशयया दग्णस्य वी-रजिनस्य दुःस्वार्दिव दुःस्वितः चने गत्वा प्रारोदीत्, प्रैषि च रेवत्यान्तिकं कुकुटमांसकाहरणाय । प्रश्न० ५ संव द्वार ।

सिंहकेसरी-सिंहकेसरी-स्त्री० । आर्षाधविशेषं, आचा० १ ध्रु० १ अ० ५ उ० । प्रज्ञा० ।

सिंहकेसर-सिंहकेसर-पुं० । सिंहस्य सटायाम्, सिंहसटा-सदृशेषु, जी० ३ प्रांत० ४ अधि० ।

सिंहगड-सिंहगति-पुं० । अमृतगतेरमृतवाहनस्य च पश्चि-मोत्तरदिग्द्वयवस्थितलोकपालयाः, स्था० ४ ठा० १ उ० ।

सिंहगिरि-सिंहगिरि-पुं० । श्रीवज्रस्वामिनां गुणै, स्था० ४ ठा० ३ उ० । आ० क० । ध० २० ।

सिंहगुहा-सिंहगुहा-स्त्री० । वक्रचूडपार्लिते चौरपल्लीविशेषे, विश० ।

सिंहगुहावासिमुण्णि-सिंहगुहावासिमुनि-पुं० । सुस्थितार्ये, ती० ३५ कल्प ।

सिंहपुर-सिंहपुर-न० । सिहरथराजपार्लिते स्वनामख्याते न-गरे, स्था० १० ठा० ३ उ० । काम्पिल्ये गङ्गामूले सिंहपुरे च वि-मलनाथः । ती० ४३ कल्प । सिंहपुरं स्तम्भतीर्थे पातालगङ्गा-भिधः श्रीनिमिनाथः । ती० ४३ कल्प ।

सिंहल-सिंहल-पुं० । अनार्यदेशविशेषं, तद्व्यासिनि जने च । त्रि० । आ० २ ध्रु० १ अ० । कल्प० ।

सिंहलदीव-सिंहलद्वीप-पुं० । जम्बूद्वीपे स्वनामख्याते भार-तवर्षाधि दक्षिणसमुद्रमध्यवर्तिनि भूखण्डे, आचा० १ ध्रु० ६ अ० ६ उ० । ती० ।

सिंहलय-सिंहलक-पुं० । सिंहलदेशोद्भवं मनुष्यं, जं० ३ वक्ष० । आ० चू० । मानुष्यां सिंहली । रा० ।

सिंहविक्रमगड-सिंहविक्रमगति-पुं० । अमितगत्यमितवाह-नेन्द्रस्य लोकपालं, स्था० ४ ठा० १ उ० ।

सिंहभेष-सिंहभेन-पुं० । सहस्राहाहपूर्वभवर्जिवेषु प्रतिष्ठ-नगरराजं, यां हि श्यामाख्यायाः स्वभार्याया अर्थाय ५०० स्व-राज्ञीर्दग्धा नरकं गतः । स्था० १० ठा० ३ उ० । चम्पाया नगर्याः स्वनामख्याते राजानं, यन्मन्त्रां रोहगुप्तः धर्माव-

चागय 'सकुण्डलं वा धयगं न व पित' खमस्थां वृत्तौ । आ-
चा० १ ध्रु० ४ अ० २ उ० । स्वन्तामक्यते आन्वाये, यो जादे
क्याजिनेन विद्यामात्येन दक्षामनोऽनशमं प्रतिपद्य स्वर्गतः ।
संभ० ।

मिक्क-मक्य-त्रि० । सेवनीय, आव० ६ अ० ।

मिक्क-शिकक-न० । आकाशे दध्वादिभाजनायन्यनस्य द-
वरकमयऽवलम्बने, उपा० २ अ० । नि० चू० । र० । आषण्य
जे मिक्कू मिक्कं वा मिक्काणंतं वा सफमेव करेइ
करंतं वा साइजइ ॥ ११ ॥ नि० चू० २ उ० ।

अन्यपृथकैः कार्यति -

जे मिक्कू मिक्कं वा मिक्काणंतं वा अमउत्थिएण
वा गारत्थिएण वा करति करंतं वा साइजइ ॥ १३ ॥

जे मिक्कू सिक्कगे इत्यादि. सिक्कगयंभि जास्सं वा परिग्वा-
यगस्स सिक्कगणंतं उपाणं उच्छाडणं भस्सं जास्सं
कावालिसं भोगगगुलियाणं । नि० चू० १ उ० ।

मिक्कयणंतय-शिककानन्तक-न० । शिककपिधाने, नि० चू० १
उ० ।

मिक्क-शैत्त-पुं० । नवनदीसिने, शिक्षाहे च । प्रव० ६ द्वार ।

मिक्क-शैत्तक-पुं० । नूतनप्रजाजिते, दश० १ अ० । सूत्र० ।

मंथं पुब्बुदिहो, दुविहो सिम्मो य होति णायच्चो ।

पन्नावणं सिक्खावणं, पगयं सिक्खावणं उ ॥ १२७ ॥

अन्धं द्रव्यभावभेदमिच्छः सुज्ञकनेग्रन्थं नाम उत्तरा-
ध्ययनेष्वध्ययनम् तत्र पूर्वमेव सप्रपञ्चोऽभिहितः, इह
तु ग्रन्थं द्रव्यभावभेदमिच्छं यः परित्यजति शिष्यः आवा-
रादिकं वा ग्रन्थं याऽधीतऽसौ अभिधीयते, स शिष्यो द्वि-
विधो द्विप्रकारो ज्ञानव्यो भवति । तद्यथा-प्रव्रज्याया, शिक्ष-
या च । यस्य प्रव्रज्या दीयते शिक्षा वा यो आहोते स द्विप्र-
कारोऽपि शिष्यः । इह पुनः शिक्षा शिष्येण प्रकृतम्-अधिकारो
यः शिक्षां गृह्णाति शैतकस्तत्किञ्चिद्यह प्रस्तुत्य इत्यर्थः ।

यथाप्रान्तज्ञानमांथक्याह -

सो सिक्खगो य दुविहो, गहसं आनेवला व णायच्चो ।

गहणम्मि होति तिविहो, सुत्त अत्थे तदुमए य ॥ ३०६ ॥

सूत्र० १ ध्रु० १४ अ० । ('सा सिक्खगो य दुविहो' इत्यादि,
व्याख्या 'सिस्स' शब्दे कल्पते ।)

मिक्क-शिक्षा-त्रि० । शिक्षां कुर्वन्ते, सन्ध्याभेव
मन्ते, सूत्र० १ ध्रु० १४ अ० ।

मिक्खा-शिक्षा-त्री० । अभ्यासे, सूत्र० १ ध्रु० ५ अ० १ उ० ।
आय० । ज्ञा० । व्यपारणे, आचा० १ ध्रु० २ अ० ३ उ० ।
आमिबने, आचा० १ ध्रु० ८ अ० ८ उ० । उद्यमेन ग्रहणे, सू-
त्र० १ ध्रु० १ अ० ।

अथ शिक्षापत्राग्रमाह -

एवइपस्स य मिक्खा, गयएहत मिल्लिस्ती य दिहुंठो ।

सइयं च आउग्गमी, चउत्थं अंधलां थरे ॥ ३४१ ॥

प्रजाजितस्य च सताऽस्य शिक्षा दातव्या, सा च द्वि-
धा-प्रव्रज्याशिक्षा, आसवनामिक्षा च । तत्र प्रव्रज्याशिक्षा सू-

त्राध्ययनरूपेण, आनेवना शिक्षा प्रदीपणादिका । तत्र कोऽ-
पि प्रजाजितः सन्नामेवनाशिक्षां सर्वमध्ययनानि, न पु-
नर्ब्रह्मशिक्षां तत्राप्यर्थैः ज्ञातव्यं गच्छेत् स्वीयेन च ह-
स्तान् । क्रियते, तृतीयं च उक्तकथं आनुकविषयम्, अतुर्थः
अन्धस्यैवविषयं कर्तव्यमिति गाथात्म्यप्रसारीः ।

अथ विस्तरार्थोऽभिधीयते । तत्रामौ गुरुमिमादिष्टः सौ-
म्य ! गृह्णाण त्वमेतां प्रव्रज्याशिक्षाम्, अधीष्व विध्यवचार्थक-
ममाचार्यादि श्रुतम् । स प्रव्र-

एवइओ इह समसो, निक्खित्तपरिग्गहो निरारंभो ।

इति दिक्खित्तं मगमसो, धम्मधुराए ददो होमि ॥ ३४२ ॥

समितीसु भाक्खसु व, गुरीपखिलेहविग्गवमाईसु ।

लोगविरुद्धेसु व बहू विहेसु लोणुत्तेसु च ॥ ३४३ ॥

मज्जविरयस्स य सयं, संजमज्जेसु उज्जयमइस्स ।

किं मज्जं पडिएयं, भसइ सुण ताव वे नाए ॥ ३४४ ॥

अन्तःप्रजाजितोऽहं धम्मक-तपस्वी निश्चितपरिग्रहं निरा-
रम्भं संज्ञान इत्येतां दीक्षितं गाथायां मकारोऽलाक्षणिकः
एकाग्रमना धर्मधुरार्या-धर्मचिन्तायां हतो-निष्कम्यो भवा-
जि । किं च-समितिक्षीर्त्यादिषु भाष्येषु द्वात्रिंशत्सु पञ्चविंश-
निसंख्याकासु वा मुक्तिषु-स्नानगुणत्यादिषु प्रसूयच्छायायां वि-
नये अन्धुधानादिकं आदिशब्दाद्वैवावृत्त्यादिषु व्यापार
षु युक्तस्य प्रयत्नवतः । तथा लोकविरुद्धेषु जुगुप्सितकुलभि-
क्षाग्रहणादिषु बहुविधेषु-नामाप्रकारेषु लोकसंघर्षरूपेषु
नवनीतकक्षितानवग्रहणादिषु चशब्दादुभयविरुद्धेषु च । म-
द्यादिषु विगतस्य-प्रतिनिवृत्तस्य समययोगेषु च-आव-
श्यकव्यापारेषु उद्यतमनः एवंविधस्य मम किं पठितं-
पाठनं कार्यं : न किञ्चिदिति भावः । अन्तर्गतं गुरुविरत्रोत्त-
रम्-वन्त ! यदर्थं अधान् प्रजाजितः स एवाधो वरपतीति ।
तथाचार्य कृणु तावदनुज्ञाते द्व निदर्शनं ।

ते एव यथाक्रममाह -

जह एहाउं तिअगमो, बहुअतरं रेणुयं कुभइ अंगे ।

सुद्धं वि उज्जममाणो, तह अक्खणी मलं चियाइ ॥ ३४५ ॥

जे मिलयइ निहायति, तं लगयति चेलणेहिं भूमिणं ।

एवमसंजमपंके, चरणसयं लाइ अमुणंते ॥ ३४६ ॥

यथा गजः सरसि क्यन्द्री मलापवचार्थं स्मृत्वा नीर्णः
सन् बहुतरान् रंज्ज करेइ गृहीत्वा स्वकीये अङ्गं क्षिपति त-
था स्वाभाव्यात्, तथा सुष्ठुपि अतिशयेनप्युद्यच्छमानः-उ-
द्यमं कुर्वीणोऽज्ञानी-जीथा मलं-कर्म-जीमलसङ्गं विना-
ति । एवं त्वमपि कर्ममलनिर्घीनेनार्थे प्रजाजितः परं श्रुता-
ध्ययनमन्तरं प्रवचनविरुद्धानि समाचरन् प्रत्युत ज्ञयस्त-
रेण कर्मरजसाऽऽत्मनं मुण्डांष्यसि । तथा स्वीपदनाम्ना
रोगेण यस्य पादौ शूनौ शिलावन्महाप्रमाणौ भवतः स एवंवि-
धः स्वीपदी यथा क्षत्रं क्षियायति निदिहानीत्यर्थः, स च
यदल्पमात्रं सस्यं निदायति तद्भयस्तरं चलनाभ्यां-यादा-
भ्यामसक्य भूमौ लगयति-मर्दयति च, एवं भुवप्रपठं-विषा
'अमुणंते' अजानन् 'चरणसयं' नि-चरणसस्यमसंयमपङ्के
पृथिव्याद्युपमहर्कमेन लगयित्वा च सकलस्यैव मर्दयति ।

एकमात्राधिके शिष्ये कान्तुरद्वयान्महा—

यन्ते ऽ इह शान्ते. पुच्छति वेजं न संहियं पदम् ।
इय कम्पामयविलो, पुच्छति तुम्ह करिस्सामि ॥३४७॥
मगवन् ! यथा रोगार्तः पुरुषो वैद्यमेव पृच्छति न पुनर्वैद्य-
कमेहितां वदति. एवमहमपि युष्मन् कर्ममयवेषाम्-क-
मेरोगविकल्पितान् पृष्ट्वा सर्वामपि त्वया करिस्सामि न पुनः
शुनं पठिष्यामीति ।

शुद्धराह—

भस्मह न सो सयं चिय, कस्ति किरियं अपुच्छिओ रोगी ।
जायव्यो अहिगारो, तुमं वि नाउं तथा कुसमु ॥३४८॥
भयते अत्रोत्तरम्—यथापि नासौ रोगी वैद्यमपृष्ट्वा स्व-
मेव क्रियां करोति, तथापि तस्य ज्ञानस्य क्रियायाः परि-
ज्ञानाधिकारेऽस्ति. यथा स वैद्यो मूषो भूयः प्रष्टव्यो न भ-
वति एवं यद्यपि स्वमस्मान् पृष्ट्वा मर्यामपि क्रियां करिष्य-
सि तथापि सूत्रमधीत्य पदकारणव्यभिचि ज्ञानीहि । ज्ञा-
न्वा च तथा कुरु बहुषः प्रष्टव्यं न भवति ।

शिष्वाः प्रतिभ्रूति—

दूरे तस्म सिगिच्छी, आउरपुच्छा उ जुअई तेसं ।
मारहिं ति लहीखा, गुरुमादि जत्ते न हिजामि ॥३४९॥
तस्यातुरस्य दूर-दूरवर्ती स त्विकित्सी वैद्यः अत आतुरस्य
क्रियाया अपरिज्ञाने वैद्यात्मिकं पृच्छा युज्यते । मम पुनर्गु-
रव आदिशब्दाद्-उपाध्यायादयः स्वाधीना एव अतो ज्ञा-
र्यान्ति ते भगवन्तः. स्वयमेव मर्यादं स्वीकृतं ज्ञान्या सम्यग्
मां सारयिष्यन्ति । यत् एवमन एवाहं मार्थां-न पठामीति ।

सूरराह—

आगादकारणेहिं, गरुमादी ते जया न हांदिहि ।
तहया कर्हं तु काहिमि, जहा व मो अंधलो थरो ॥३५०॥
आगादैः-कुलादिभिः कारणैर्यदा ते गुणादयस्तव स्वाधीना
न भविष्यान्त तदा कथं नाम त्वं 'काहसि' करिष्यसि ।
यथा वा सः अन्धः स्थिरः ।

तथाहि—

अद्भुसुध थेरअंधल-तयां अत्थि मे बहुणि अच्छीणि ।
अप्पट्टण्यप्लित्ते, इहणं अपसत्थगपसत्थ ॥ ३५१ ॥
“ अज्ञानीनाम नयति । तस्म सोमित्ते नाम बंधयो परि-
कल्पते । सा य बंधवर्तीभूत्वा तस्व य अद्भु पुत्रा, तसि अद्भु-
भक्त्याओ सो पुनेहि भवति, अच्छीणि किं या कीरडा सा पांड
भयति तुम्ह अद्भुत्वं पुत्राणं सोलस अच्छीणि सुयहाण (व
सोलस, बंधर्थाए. दौष्ट एते अउतीसं, अअस्स य परियण-
स्स जणि अच्छीणि हाणि सत्त्वाणि मम, एतं चैव पभू-
या । अअथा घरे पलित्तं तत्थ ताह अप्पट्टेहिं सो न च तओ
वीणियंभं तत्थव उटतो द्रहं । एत अपसत्थो दिउंते । मा एवं
इकिहिसि संसारे अद्भुमकसंहि । इयो पसत्थो तत्थव अ-
धत्तथयं ववरंति ण किरिया कारिया सा मणुस्साणं भोयाणं
अभोयी ज्ञाणं । एवं तुमं पि कजाकजा वियाणिसा संसारा-
त्तं न तिरिहिसि ।” अथ गाथाकाराथैः-सामिलस्थविरस्याष्टौ
सुनाः परं तस्यान्धत्वं बभूव । गाथायामन्धत्वात्-“विद्यु-
त्पत्रपीतान्धाहः” ॥८॥ २ । १७५ ॥ इति प्राकृते स्वार्थिको लः
प्रत्ययः । स च पुत्रैश्चक्राभिक्रित्वाकारणार्थमुक्तः सन् वक्रि-

मन्ति मे पुत्रादीनां बहुत्वकीर्ण, नैरेव वदीयं कार्यं संस्थाता।
अन्यथा च इह प्रदीपन लगनं ततस्तं पुत्रादयः 'अप्पट्टण' लि-
आत्मरक्षणपरास्त्वरिते प्रनष्टाः, स्थविरान्धत्वं प्रदीपे गृहे
वहनम् । एयोऽप्रशस्तो दृष्टान्तः । प्रशस्तस्तु विपरीतः । स
चापदर्शित एष उपनययो जन्मऽपि कृतेव ।
कृतमप्युक्तीऽसौ न प्रतिपद्यते धृताध्ययनम् । अतो भूयोऽपि
कहणापरीतचेतसः सूर्यः प्राहुः—

मा एवममगाहं, गिपहसु गिपहसु सुयं तद्वचं कर्तुं ।
किं वा तुमेऽनिलसुतो, न स्सुयपुत्वां जवो सया ॥३५२॥
सौम्य ! मैवमसद्ग्राह गृहाण. गृहाण स्वमव्ययहितार्थं स्व-
तीन्द्रियार्थेषु तृतीयचक्षु. कल्पं धृतं किं वा त्वया न श्रुतपु-
योऽनिलनेन्द्रसुतो यथा राजा । वृ० १ उ० २ प्रक० । उक्त० ।
आ० चू० । आ० क० । आ० । ('जमराज' शब्दे स्वतुर्थभाग
कल्पथा ।) (धृताऽध्ययनं कर्मा गुणा ज्ञानादित्यादयः 'सुय'
शब्दे लक्ष्यन्ते ।) प्रहयासयनाकारणं शिष्यायाम्, आ० क० ।
(सेपूणां कथा 'आणस्तिआवहाण' शब्दे प्रथमभाग ३३८
पृष्ठ 'अवेतिसुकुमाल' शब्दे च ७८७ पृष्ठ गता ।)

पञ्चमशिखाद्वारमाह—

खिइण्णउसुभकुमगं, रायगिहं चंपपाटलीपुत्तं ।
नदसगडाले थूल-महसिगिए वररुई अ ॥ १८३ ॥
आ० क०४ अ० । आ० । । कथः स्वस्वस्मान्माऽवसंयः ।)
("अहं वेचाइ" ठागेहिं, जहिं सिक्का व लभन् । अस्मा का-
हपमाएणं, रोगणालहसएण य ॥१॥ " बहुसुय" शब्दे पञ्चम-
भागं व्याख्यातंषा ।)

पंचहिं ठायहिं सुत्तं मिकखेजा, तं जहा-गाणद्वयाए दं-
सणद्वयाए चरित्तद्वयाए वुग्महविमोयणद्वयाए अहत्थे
वा भावे जाखिस्सामि चिं कहु । (सू०--५६०×)

ज्ञाने-तत्त्वानां परिच्छेदो दृशनम्-तेषामेव अज्ञानं चारित्र्यम-
सदनुष्ठानं व्युद्ग्रहो-मिथ्याभिनिवेशस्तस्य तस्माद्वा परेषां वि-
मोचनं व्युद्ग्रहविमोचनं तदर्थाय तदर्थतया वा 'अहत्थे' ति-
यथास्थान्-यथायस्थान् यथाथान् वा-यथाप्रयोजनान्
भावान् जीवादीन्यथार्थान्या-यथाद्रव्यान् भावान्-पर्यायान्
ज्ञास्यामीति कृत्वा इति हेतोः शिस्त इति स्था०५४०३३०।
उद्यमन प्रहणम् । सूत्र० १ ध्रु० ८ अ० । (परडकां वार्तिकः
क्रीवध्व न शिस्तगीय इति 'पञ्चजा' शब्दे पञ्चमभागे ७५६
पृष्ठ गतम् ।) (लघुचालके प्रकृत्य तस्मै प्रहयशिक्षा सा द-
शवेकालिकादिस्त्रं पाठनीयम्, अस्मत्समाशिक्षा यत्परिष्कार-
नादं शिक्षते इत्यदि 'पञ्चजा' शब्दे ७७५ पृष्ठ उक्तम् ।)
शिष्यं यथाकार्यैः शिक्षयत्-गुरुसंपदयप्रयत्नं कर्तव्यमस्मा-
दिनाऽपि दृष्टा धर्मानुगतैः मधुरवचान्महात्मार्यस्तम्ह शिक्षय
त् स्वधं तेषां सजःप्रकादमेव । वाशुपुत्रुणप्रतिपत्त्यभिमुखम-
श्रुत्वं च कार्यं प्रतिपन्नशुणभयकारणमिति । उक्तं च-“धम्म-
मइपाइं अइसु-दरहिं कारणगुलीवलीपहिं पट्टहायंता य
मणै, सीने चोपइ आवइत्तिओ ” ॥१॥ (अण्ययू०कं गृहस्यं
वा शिक्षयेदिति 'अणउत्थिय' शब्दे प्रथमभाग-४७५ पृष्ठ उक्त-
म् ।) (अन्तरगृह शिक्षा न कर्तव्यं कुसुम् 'अन्तरांगह' श-
ब्दे प्रथमभाग ८६ पृष्ठे ।) शिक्षयितुं हे दिशौ प्राञ्जं ध्वनीना,
उदीचीना च । हत्था० ९ टा० ५ उ० ।

तस्सेव अंतरायम्मि, सिक्खं सिक्खंज पंडिए ।

सलेखनानुरूपां शिक्षां भक्तपरिज्ञेज्ञितमरणादिकां वा शिक्षन् । तत्र ग्रहणशिक्षया यथाचमरणविधिं विज्ञायामेवनां शिक्षन्ति । सूत्र० १ अ० ८ अ० । (' अट्टावयं न सिक्खिज्जा । ' इति ' धम्म ' शब्दं चतुर्थभागे व्याख्यातम् ।)
 (" मन्थमं तु सिक्खेता, अतिवाया य पाणिणे । एग मंत्त अहिज्जंति, पाणभूयविहाडणो ॥ " (सूत्र० १ अ० ८ अ० ।) इति ' वीरिय ' शब्दं षष्ठभागे उदाहृतम् ।)

मिक्खाण-शिक्षण-न० । आचारग्रन्थे, कल्प० १ अधि० १ क्षण ।

मिक्खावयव-शिक्षण-न० । अश्वादीनां चतुष्पदानां परिगमणं, नि० सू० १ उ० ।

मिक्खावयव-शिक्षापणा-स्त्री० । ग्रहणासवनारूपशिक्षाग्रहणे, पं० भा० १ कल्प । शिक्षापणा त्रिविधा-लोहया, लोउत्तरया, कुप्पावयविया । लोहया ताव व्याकरणनाटकादिषु शिक्षादि कुप्पावयविका-रूपपटादीनां या शिक्षा, त्रिपटाकादिषु द्रव्यशिक्षा लोकोत्तरा द्विविधा-ग्रहणशिक्षा, आसवनाशिक्षा च । ग्रहणशिक्षा सुत्तत्थतदुभयाणं आसवणा-पडिलहणा, पफ्फाडणा य उवट्टावणा लोहया लोउत्तरा कुप्पावयविया । लोहया राया रायमच्छठवणा । कुप्पावयविया मिक्खु माइयाणं उवसंपदा लोउत्तरा असयतत्थात्, वनेषु स्थापना उपस्थापना । पं० सू० १ कल्प ।

मिक्खावयव-शिक्षापद-न० । शिक्षायाः पदं शिक्षापदम् । शिक्षैव वा पदं--स्थानं शिक्षापदम् । विधिना प्रवर्जितस्य सतः शिक्षाधिकारं, विशेष० । ध० २० ।

शिक्षाव्रत-न० । शिक्षा-अभ्यासस्तप्रधानानि व्रतानि पुनः पुनरासवादीणि । सामायिकादिषु भावकधर्मेषु, पञ्चा० २ विव० । " दुवालत्तविहं गीहधम्म पाडवस्सा " अत्र त्रयाणां गुणव्रतानां शिक्षाव्रतेषु गणनात् सप्त शिक्षाव्रतानीत्युक्तम् । धा० । चत्वारि शिक्षाव्रतानि भवन्ति, तद्यथा--सामायिकम् देशावकाशिकं पौषधोपवासः अतिथिसंविभागः । आव० ६ अ० ।

मिक्खावयवव्यय-शिक्षापदव्रत-न० । शिक्षणे शिक्षा अभ्यास-स्मर्ये तस्या या पदानि स्थानानि तान्येव व्रतानि शिक्षापदव्रतानि । सामायिकादिषु भावकधर्मेषु, ध० २ अधि० । ' सत्त य मिक्खावयवाइं सत्त च शिक्षाप्रधानानि व्रतानि, गुणव्रतानामपि नित्यमभ्यसनीयतया शिक्षाव्रतत्वेन विवक्षणात् सप्त शिक्षाव्रतान्युक्तानि । आनु० ।

अथ यद्द्वययोगाद्देशविरतो भवति तानि व्रतान्याह--

पंच य अणुव्वयाइं, सत्त उ मिक्खा उ देसजइधम्मो ।

सव्वेण व देसण व, तेण जुआं होइ देसजइ ॥ २ ॥

सप्त च शिक्षाप्रधानानि व्रतानि गुणव्रतानामपि नित्यमभ्यसनीयतया शिक्षाव्रतत्वेन विवक्षणात् सप्त शिक्षाव्रतान्युक्तानि । आनु० । शिक्षा-अभ्यासस्तस्याः पदानि स्थानानि तान्येव व्रतानि शिक्षापदव्रतानि । " चत्वारि सिक्खावयववयाइं प्रतिद्वसानुष्ठेयं सामायिकदेशावकाशिके

पुनः पुनरुच्चार्ये इति भावनापोषधोपवासार्थातिथिसंविभागौ तु प्रतिद्वसानुष्ठेयौ न प्रतिद्वसानुचरणीयाविति । आव० । सामायिकं देशावकाशिकं पोषधोपवासः अतिथिसंविभाग-भ्यति, स्वल्पकालिकत्वाच्चैतेषां गुणव्रतभ्यां भेदः । गुणव्रतानि तु प्राये यावर्जाविकानि एतेष्वपि सामायिकदेशावकाशिके प्रतिद्वसानुष्ठेयं पुनः पुनरुचरणीये पोषधोपवासार्थातिथिसंविभागौ तु प्रतिनियतद्विसानुष्ठेयौ न प्रतिद्विसानुचरणीयाविति विशेषकः आवश्यकवृत्तिकृतः । ध० २ अधि० । इयाणि सिक्खावया, शिक्षा नाम यथा सिध्यकः पुनः पुनर्विद्यामभ्यस्यति । एवमपि याणि चत्वारि सिक्खावयाणि पुणो २ अर्थासिज्जंति अणुव्वयगुणव्ययाणि । एकस्मि गहियाणि चैत्र ताणि सिक्खावयाणि सामातियं देसावगासियं पोसहाववासा अतिद्विसंविभागो । आ० सू० ६ अ० । (प्रथमं शिक्षापदव्रतं सामायिकं तच्च ' सामाहय ' शब्द-ऽस्मिन्नेव भागे विस्तरतां दर्शितम् ।) (द्वितीयं देशावकाशिकव्रतम् ' देसावगासिय ' शब्दं २६३३ पृष्ठ उक्तम् ।) (तृतीयं पौषधोपवासः ' पोसह ' शब्दं पञ्चमभागे गतम् ।) (चतुर्थमतिथिसंविभागव्रतम् ' अहिस्संविभाग ' शब्दं प्रथमभागे ३३ पृष्ठं प्रतिपादितम् ।) चतुर्थशिक्षापदव्रते वृद्धाक्षा समाचारी-भावकेण पोषधं पारयता नित्यमान्साधुभ्यां दत्त्वा भोक्तव्यम्, कथम् ? यदा भोजनकालो भवति, तदाऽऽत्मनो विभूषां कृत्वा प्रतिधयं च गत्वा साधुभ्यश्चमन्थयते, ' भिक्षां गृह्णीते ' साधूनां च ते प्रति का प्रतिपत्तिः ? उच्यते--तत्रैकं पटलमन्यां मुखानन्तकमपरो भोजनं प्रत्युपेक्षते, माऽन्तगायदापाः स्थापनादापा वाऽभू-र्विज्ञात । स च यदि प्रथमायां पौरुष्यां निमन्थयते, अस्ति च नमस्कारसहितप्रत्याख्यानी ततस्तद् गृह्णीते, अथ नास्त्य-सां तदा न गृह्णीते, यतस्तद्बोद्धव्यं भवति, यदि पुनर्धनं लगन् तदा गृह्णीते संस्थाप्यते च । यां वा उद्धाटपौरुष्यां पारयति पारणकघानन्यां वा, तस्मै तद्दीयते । पश्चात्तेन भावकस्य स संघाटको व्रजति, एको न वर्त्तते प्रेषयितुं, साधु पुरतः भावकस्तु मार्गे (मार्गतां) गच्छति, ततोऽसां गृहं नीत्वा तायासनेनापनिमन्थयते, यदि निर्विशते तदा भयम्, अथ न निर्विशते तथापि विनयः प्रयुक्ता भवति । ततोऽसौ भक्तं पानं च स्वयमेव ददाति, भोजनं वा धारयति, स्थित एव वाऽऽस्ते यावद्दीयते, साधु अपि पश्चात्कर्मपरिहारार्थं सावशेषं गृह्णीतेः ततो वन्दित्वा विसर्जयति, अनुगच्छति च कर्त्ताचर्यदानि, ततः स्वयं भुङ्क्ते । यदि पुनस्तत्र प्रामादी साधवो न भवन्ति तदा भोजन-बलायां हारायलोकनं करोति, विशुद्धभावेन च चिन्तयति-यदि साधवोऽभविष्यन् तदा निस्तारितोऽभविष्यमिति । पष पोषधपारणके विधिः । अन्यदा तु दत्त्वा भुङ्क्ते, भुक्त्वा वा ददातीति । उमास्त्रातिवाक्यविरचितभावकप्रवृत्तौ तु अतिथिशब्देन साध्यादयश्चत्वारो गृहीताः, ततस्तेषां संविभागः कार्यं इत्युक्तम्, तथा च तत्पाठः " अतिथिसंविभागो नाम अतिथयः--साधवः साध्यः भावकाः आविकाश्च, एतेषु गृहमुपागतेषु भक्त्याऽभ्युत्थानासनपादप्रमाज्जननमस्कारा-दिभरत्तयित्वा यथाविभवशीलं अन्नपानवस्त्रैषवालयादि-प्रदानेन संविभागः कार्यः " इति । एतद्ब्रताराधनायैव प्रत्य-

हे भावकेषु " कासुदरं एससिञ्जणं कल्लव-वासु-कारम-
 सासंयणं कपपरिगाहकं च लपायपुंकेलेणं पीडकलमसि-
 ज्जासंयारेणं ओसहमेसज्जेणं भयं ! अणुआहा का-
 यस्सा " इत्यादिना गुरुणां निमन्त्रणं क्रियते । एतद्व्यक्तफलं
 च दिव्यभोगसमृद्धिमाप्नाज्यतीर्थकृत्यादि श्रीशक्तिभद्रमू-
 लदेवाद्यन्तार्हदादीनामिव सर्वे प्रसिद्धम्, पारम्पर्येण मा-
 क्षाऽपि फलमस्ति, वैपरीत्यं तु दास्यदौगत्याद्यपीति ।
 अमिहितं चतुर्थं शिक्षापदमनम् । अ० २ अधि० । गुण्यता-
 र्थाभिधीयन्त-तानि पुनस्तीक्ष्णं भवन्ति, तद्यथा-स्त्रिज्जन्तम्,
 उपभोगपरिभोगपरिमाणम्, अनर्थदण्डपरिवर्जनमिति ।
 आ० ६ अ० । (पञ्चमं शिक्षापदमनम् ' विसिञ्चय ' शब्दं च-
 त्तुर्थभागं २५७ पृष्ठं गतम् ।) (षष्ठं शिक्षापदमनम् ' उपभो-
 गपरिभोगपरिमाण ' शब्दं द्वितीयभागं ८६६ पृष्ठं गतम् ।)
 (सप्तमं शिक्षापदमनम् ' असुद्धादेवकारिणम् ' शब्दं प्रथ-
 मभागं २८४ पृष्ठं गतम् ।)

सिक्खविज्ज(य)-शिक्षित-त्रि० । प्रहणसिक्खादिप्रसिद्धते ।
 पञ्च० ४ वि० । आसोषदसदाने, अ० ८ श० २ उ० ।

सिक्खाविसण-शिक्षयितुम्-अध्य० । प्रत्युपेक्षादिस्वामाचार्यी
 प्राहयितुमित्यर्थे, स्था० ३ ठा० ४ उ० । प्रहणाशिक्षापेक्षया
 सूत्रार्थी प्राहयितुमानेवनाशिक्षापेक्षया तु प्रत्युपेक्षणादि शि-
 क्षयितुमित्यर्थे, स्था० ३ ठा० २ उ० ।

सिक्खुवेउं-शिक्षयितुम्-अध्य० । प्रहणाशिक्षादि प्राहयितुमि-
 त्यर्थे, पं० च० ३ डार ।

सिक्खाममावन्न-शिक्षासमावन्न-त्रि० । शिक्षया-व्रतासंघनया
 न्नमापन्नो युक्तः । शिक्षितं, उत्त० ५ अ० ।

सिक्खऊण-शिक्षित्वा-अध्य० । अधीत्येत्यर्थे, "सिक्खऊण
 भिक्खसणत्तोहिं संजयाणं बुद्धा समासे " दश० ५ अ० २ उ० ।

सिक्खिय-शिक्षित-त्रि० । शिक्षा जाताऽस्येति शिक्षितः ।
 उत्त० ४ अ० । शिक्षाप्राहिते, उत्त० ४ अ० । अभ्यस्ते,
 आ० । उत्त० । पठनाक्रिययान्नं नीने, अ० २ अधि० । विज्ञे० ।
 गृहीतं, चं० प्र० २० पाहु० । अनु० । सूत्र० । आ० म० ।

सिक्खव्रत-शिक्षवत्-त्रि० । शिक्षां प्रयच्छन्त्याचार्ये सूत्र० ।
 'सिक्खावेना बुद्धिहा गहले आम्बणे वेव' शिक्षयन्ति विधि-
 यः, एको वः शिक्षासात्त्वं प्राहवति पण्डित्यपरस्सु तदर्थं दश-
 विधसकवाससामाचार्यमुष्ठानतः संकथति सम्यक्नुष्ठानं का-
 रयति । सूत्र० १ अ० १४ अ० ।

सिग्गा-सिक्का-स्त्री० । यालु कायाम्, सू० प्र० १८ पाहु० ।

सिगाल-शृगाल-पुं० । जम्बूक, आका० ।

सिगाली-शृगाली-स्त्री० । शिवायाम्, अनु० ।

सिगु-सिगु-पुं० । वृद्धिद्वेषे, अ० ८० १ अ० ।

सिग्गा-देशीयपदमेतत् । यान्त्रिके, इत्य० ४ उ० ।

सिग्ग-शीघ्र-ब० । आणुशब्दाद्ये, स्थले काले, आ० ४
 अ० । आ० म० । दर्श० । ग० । वेगवतां मध्येऽतिशीघ्रं, श्री० ।
 स्थाप्य-त्रि० । प्रशंसास्पदे, दर्श० ४ स्व । "सिग्गं निकस-

सं वा अभिगच्छह " इत्याद्यं प्रशंसास्पदभूतं निःशेषं प्रशं-
 सास्पदभूतम् । दश० १ चू० ।

सिग्गह-शीघ्रगति-त्रि० । शीघ्रा गतिरित्यस्त्वस्व । हुननमनमुक्तं,
 सू० प्र० १ पाहु । (सूर्यादीनां कः शीघ्रगतिरिति 'जाइसिय'
 शब्दं चतुर्थभागं १३०५ पृष्ठं गतम् ।) (अस्व दर्शनं वीरशब्दे
 कष्टभावं गतम् ।)

सिग्गमन-शीघ्रगमन-स्त्री० । शीघ्रगमनस्य वैकुण्ठिके विमाने, रा० ।

सिच्चय-सिच्चय-पुं० । अस्त्रे, इत्य० ५ उ० ।

सिज्जभव-शुद्धयम्भव-पुं० । प्रभवस्वामिनां शिष्यं चतुर्द-
 शपूर्वधरे दशवैकालिककर्तारि आचार्ये, दश० १ अ० ।
 कल्प० । प० । अ० । इति० । महा० । स्था० । नि० चू० ।
 अस्य शुद्धिपर्यायः २८ दीक्षापर्यायः ११ आचार्यपदवी २३
 सर्वासुः ६२ सर्वाणि, स्वर्गनिः वीरमोक्षात् ६८ वर्षे । अ० ६० ।
 सिज्जत्त-श्रेयस्-त्रि० । परमप्रशस्यं, श्री० १ प्रमि० ।

श्रेयाम्-पुं० । भारते वर्षेऽस्यामवसर्षिण्यां जाते एकादशे
 जिने, स० ७६ सम० । अनु० । प्रच० । आ० चू० । कल्प० ।
 इदानीं श्रेयान् समस्तभुवनस्य हितकारित्वात् प्रशस्वन्तः,
 श्रेयान् प्राकृतशैल्या क्वाप्सत्वात् सिञ्जस इत्युक्ते तत्र
 सर्वेऽपि भगवन्तस्त्रैलोक्यक्यापि श्रेयांस इति विशेषमाह-

महरिहमेआरुहण-म्मि डोहलो तेण होइ सिज्जसे ।
 तस्य राज्ञः पितृपरंपरागता देवतापारगृहीता शक्या
 अर्च्यन्ते । यस्तामाश्रयन्ति तस्यापसर्गे देवता कर्णानि । कर्ष-
 गतं भगवति दिव्यद्रीहृदमजायत, शक्यामारोहामि । तत्रोप-
 विष्टा देवता समारसितुमपक्राम्ता । सा हि तीर्थकरनिमित्तं
 कृत्या गतिना एवं गर्भप्रभावता देव्याः श्रेयां जानामानं
 अयंसांमिति नामकृतम् । आ० म० २ अ० । ध० । आ० चू० ।
 सिज्जसे णं अरहा असीइं धणुइं उइं उच्चते होत्था ।

(सू० ८० ५) स० ८० सम० ।

सिज्जसस्स णं अरहभो आत्तुं गखा आत्तुं गखहरा होत्था ।

(सू० ६६ +) सम० ।

सिज्जसे णं अरहा चउरासीइं वाससयसहस्साइं सव्वाउयं
 पालह्तासि सिद्धे ० जाव सव्वहुक्खसुप्पहीसे । (सू० ८५ +)
 श्रेयांसः-एकत्रयस्तीर्थकरः एकविंशतवर्षे लक्षाणं कुमा-
 रत्वे तावन्त्येव प्रव्रज्यायां द्विचत्वारिंशद्वाज्ये इत्येवं चतुर्शी-
 तिसायुः पालयत्वा सिद्धः । स० । सर्वाऽस्य सकृत्यता
 ' नित्यवर ' शब्दं चतुर्थभागं २२४७ पृष्ठे गता ।) मज्जु-
 त्तस्ये भरतस्य राज्ञः पुत्रे, प्रतास्तरणं बाहुवलिनः सुतस्य
 सोमप्रभस्य । आ० चू० ? अ० । अ० म० । येन प्रथममृषभस्वामिने
 भिक्षा दत्ता । आ० चू० १ अ० । स पश्चात् प्रव्रजितः भगवत
 आत्मभवसम्बन्धान्धीकथत् । आ० क० ? अ० । सिद्धार्थनेन्द्रे
 महावीरस्वामिनः पिता, नि० । कल्प० । अहोवात्रस्य
 त्रिंशन्मुहुर्नद्वितीयं, कल्प० १ अधि० ६ क्षणं । षाडश-
 मासानां लोकोत्तरीत्या पापमासे, चं० प्र० १० पाहु० ।
 अ० । सू० प्र० ।

सिज्जा-शुद्धय-स्त्री० । शेरनेऽस्यां साधय इति शक्या । सू० २

उ० । शीर्ष स्वप्न . अस्य कथं प्रत्ययान्तस्य कृत्यल्युटा बहुलांमानं वचनान् शयने शय्या । आत्र० ४ ३० । "द्य-र्य-यां ज." ॥८२२३॥ इति संयुक्तस्य द्वित्वम् । प्रा० "एच्छय्यादी" ॥८२१॥ ५७ ॥ इत्यादिस्येत्वा वा । मिज्जा । संज्जा । प्रा० । सर्वाङ्गीणवसनौ . ध० २ आधि० । बृहस्पतिस्तारक . भ० २ श० ५ उ० । शयने . ध० २ आधि० । अनु० । आव० । आधि० । ति० । स० । दशा० । द्वा० । उच० । भ्रमणापाधय . ध्य० ४ उ० । आचा० । उच० । शून्यगृहार्थकायां वसनौ . आचा० १ ध्रु० १ अ० । शयनीय . द्वा० १ ध्रु० १ आ० स्या० । आचा० । आव० । सुत्र० । भ० । "सर्वगिया मेज्जा" ग० १ आधि० । पं० भा० । आ० म० । यत्र वा प्रसारितपादैः सुप्यते सा शय्या सेस्तारका वा । आसन . त्रि० चू० १३ उ० । प्रश्न० आ० म० । आ० चू० । आय० ६० । व्य० । तत्र कामनिष्पन्नं निक्षेपं शय्यमाणेन . तस्या निक्षेपपाध्यानाय पिरडैपणानिर्युक्तिर्यत्र संभवति तां तत्रानिदिश्य प्रथमगाथया अपरार्थां च निर्युक्तीनां यथायोगं संभवे द्वितीयगाथया आधिभाष्य निक्षेपं च तृतीयगाथया शय्यापट्टनिक्षेपे प्राप्तं नामस्थापने अनोदत्यं निर्युक्तिरुदाह—

द्वे विहिते काले, भावे मिज्जा य जा तर्हि पगयं ।

करिमिया मिज्जा खलु संजयजोगंति नायव्वा ॥२६८॥

द्रव्यशय्या क्षेत्रशय्या कालशय्या भावशय्या . अत्र च या द्रव्यशय्या तस्यां प्रकृते . मामेव च दर्शयति—कीदृशी सा द्रव्यशय्या ? संयतानां योग्यत्वं ज्ञानेभ्यो भविष्यति ।

द्रव्यशय्याव्याचिख्यामथाऽऽह—

तिविहा य द्वावमिज्जा, सच्चित्तऽचित्त मीमगा चैव ।

चित्तमिमि जम्मि चित्ते, काले जा जम्मि कालमिमि २६९॥

त्रिविधा द्रव्यशय्या भवति . तद्यथा—सच्चित्ता, अचित्ता, मिथ्या चेति । तत्र सच्चित्ता पृथिवीकायादौ . अचित्ता तत्रैव प्रासूकं, मिथ्याऽपि तत्रैवाङ्गपरिणते । अथवा—सच्चित्ता-मुत्तरगाथया स्वत एव निर्युक्तिरुद् भावयिष्यति । 'क्षेत्र' इति तु क्षेत्रशय्या . सा च यत्र प्रामादिके क्षेत्रे क्रियते, कालशय्या तु या यस्मिन्तुषडादिके काले क्रियते ।

तत्र सच्चित्तद्रव्यशय्यादाहरणार्थमाह—

उकलकलिम गोअम, वग्गुमई चैव हाइ नायव्वा ।

एयं तु उदाहरणं, तावत्वं द्वावमिज्जाए ॥ ३०० ॥

अस्या भावार्थः कथामकादवसेयः . तच्च दम—एकस्याम-टव्यां द्वौ भ्रातरावु-कलकलिङ्गाभिधानौ विषमप्रदेशे पल्लि निवेश्य चौर्येण वचनेन । तथाश्च भगिनी वल्लुमती नाम . तत्र कदाचिद् गौतमाभिधानो नैमित्तिकः समाया-तः, ताभ्यां च प्रतिपन्नः । तथा च वल्लुमत्याङ्के-यथा नार्थ भद्रकः . अत्र वसनं यदा तदाऽयमस्माकं पाल्लविनाशाय भविष्यत्यतो निद्रोक्ष्यते . ततस्ताभ्यां तद्वचनाभिज्ञादितः । स तस्यां प्रकृत्यमापन्नं प्रतिज्ञामप्रहीद् . यथा—नाहं गौत-मो भवामि यदि वल्लुमत्युद् विदीय तत्र न स्वप्नुमीति । अन्ये तु भगवन्ति—तत्र वल्लुमत्यपत्यानां लघुत्वात्पल्लिस्था-सिनी . उकलकलिङ्गो नैमित्तिको . सा तयामेकधा गौतमं पूर्वनैमित्तिकं निद्रादितवती । अतस्तत्प्रद्वेषात्प्रतिज्ञामादाय

सर्षपाञ्च वपाक्षिगतः, सर्षपाश्च वपाकात्वन जाताः, तत-स्तदनुसारणान्यं राजानं प्रवेश्य सा पत्नी समस्त्य सुगुण-ता दग्धा च । गौतमनापि वल्लुमत्या उदरं पूटांयत्या सा-वशशजीवितदहाया उपरि सुप्तमित्येषा वा सचिक्ता द्रव्य-शय्याति ।

भावशय्याप्रतिपादनार्थमीह—

दुविहा य भावमिज्जा, कर्पिणए छविहे य भावमिमि ।

भावे जो जत्थ जया, सुहदुहगम्भाइमिज्जासु ॥३०१॥

इ विधि-प्रकारावस्थाः सा द्विविधा . तद्यथा-कार्यावषया, पदभावविषया च । तत्र यो जीवः यत्र औदयिकादौ भावे यदा-यस्मिन् काले वर्तते सा तस्य पदभावरूपा भाव-शय्या, शयने शय्या स्थितिर्गिति कृत्या । तथा स्थाविका-यगतां गर्भत्वेन स्थिता यो जीयस्त्वस्य स्थाविकाय एव भावशय्या, यतः स्थाविकाय सुखिते दुःखिते सुप्त उन्त्य-ते वा तादृगवस्थ एव तदन्तर्वर्ती जीवो भवति, अतः कायविषया भावशय्या द्वितीयति । अध्ययनार्थाधिकारः सर्वोऽपि शय्यावषयः । आचा० २ ध्रु० १ चू० २ अ० १ उ० । शय्या-संस्तारकः । आचा० २ ध्रु० १ चू० २ अ० १ उ० । (अस्य महात्म्यम्-संशय ' शब्देऽस्मिन्नेव भागे गतम् ।) एतत्प्रतिपादके आचाराङ्गद्वितीयधृतस्कन्ध-स्य द्वितीये अध्ययने, स० ।

मिज्जाकल्पविहितु-शय्याकल्पविधिङ्ग-पुं० आचाराङ्के शय्या यां संस्तारप्रहणे, येन स सूत्रतोऽर्थातोऽर्थतश्च शय्याकल्प-विधिङ्गः । शय्याकल्पसूत्रार्थङ्ग . नि० चू० २ उ० ।

मिज्जाकल्पिय-शय्याकल्पिक-पुं० । शय्याया प्रहणारक्षण-धारणप्रवणे, वृ० १ उ० ।

मिज्जाकर-शय्याकर-पुं० । शय्यां प्रतिश्रयं करोतीति शय्या-करः । नि० चू० ८ उ० । वसतिस्वामिनि, वृ० २ उ० ।

मिज्जादाता-शय्यादातृ-त्रि० । शय्याया वसतर्दानान् श-य्यादाता । सागारक . वृ० २ उ० ।

मिज्जाधर-शय्याधर-पुं० । शय्यां पतन्तीं छादनलेपनाभ्याम् आदिशब्दात् स्थावरादानादिभिश्च धारयति अतः शय्याधरः । यद्वा-तथा शय्याया साधूनां चिन्तीण्या . तस्माद् त्माने धारयतीति शय्याधरः । सागारिके, वृ० २ उ० । नि० चू० । (अत्र चिन्तरः ' सागरिय ' शब्देऽस्मिन्नेव भागे गतः ।)

मिज्जापडिमा-शय्याप्रतिमा-स्त्री० । शय्यते यस्यां सा शय्या संस्तारकस्तस्याः प्रातमा-अभिग्रहाः-शय्याप्रतिमाः । व-सतिविषयकाभिग्रह, स्था० ।

चत्तारि मिज्जापडिमाओ पणत्ताओ । (सू० ३३१×)

चत्तारि सज्जा इत्यादि . सुगमं, तत्रं शय्यते यस्मिं सा शय्या-संस्तारकस्तस्याः प्रतिमा अभिग्रहाः शय्याप्रतिमाः . तत्रादिष्टे फलकादीनामन्यतमत् प्रहीष्यामि नैतरेदित्येकं । नान्यदिति द्वितीया । तदाप यदि तस्यैव शय्यातरस्यं गृह भवति ततो गृहीष्यामि नाप्यत् आनीय तत्र शयिष्य

इति तृतीया । सद्यपि फलकारिकं यदि यथासंस्कृतमेवा-
स्तेनमौ प्रदीप्यामि तस्यथति अनुयी । आसुच प्रतिमासु
आद्ययोः प्रतिमयार्गकृत्तुनिगतानामर्धः, उदरवाग्भवनरस्या
मभिप्रहो, गच्छान्तर्गतानां तु अतस्माऽपि कल्पन्ते इति ।
स्था० ४ ठा० ३ उ० ।

सिजापरिसह-शय्यापरि(री)षह-पुं० शय्या-वसतिस्तत्परि-
षहणं च तज्जन्यदुःखादरुपक्षा । अ० ८ श० ८ उ० ।
समविषमभूमिकापाशुकरप्रचुरमतिशिशिरं बहुधर्मकं वा
उपाश्रये मृदुकाठिनादिभेदानाच्चावचं वा संस्तरकं वा
प्राप्याद्वेगकरेण, प्रथ० ८६ द्वार । " शुभशुभायां
शय्यायां, विषहत सुखासुखे । रागद्वेषौ न कुर्वीत,
प्रातस्त्याज्यति चिन्तयत् ॥ १ ॥ " अ० ३ अधि० ।

नेपेधिकीतश्च स्वाध्यायादि कृत्वा शय्यां प्रति निवर्त्तता-
तस्तत्परिषहमाह—

उच्चावयाहिं मिजाहिं, तवस्मी भिक्खुं धामवुं ।

आइवेलं विहसिजा, पावदिट्टी विहसइ ॥२२॥ (सू०)

ऊर्ध्वं चिता उच्चा, उपलिसतत्वाद्यपस्त्रयमेतत्, यद्वा
शीतातपनिवारकत्वादिगुणैः शय्यान्तर्गोपार्गस्थानत्वनाम्ना,
ताद्विपरीतास्त्वचनाः, अनयोर्द्वन्द्वे उच्चावचा. नानाप्रकारा
चोच्चावचात्ताभिः शय्याभिः—वसतिभिः तपस्था—प्रशय्य-
नयाऽस्थितो, भिक्षुः प्राग्वत्, स्थामवान्—शीतातप्सादिम-
हनं प्रति सामर्थ्यवान् नार्तिवले—स्वाध्यायायाद्वेलातिक्र-
मेण विहस्यात्—हमगतायाप वृत्तरत्राहं शीतादिभिराभभू-
त इति स्थानान्तरं गच्छेत् । यद्वा-अन्तियेसाम्-अभ्यसमया-
तिशायिनी मर्यादां-समनारूपामुक्त्वां शय्यामवाप्याहा !
सभाग्र्योऽहं यस्येहशी सकलतुसुखात्पादिनी मम शय्यांत,
अवचावाप्तौ वा अहा ! मम मन्दभायना येन शय्यामाप
शीतादिनिवारका न लभ इति हर्षावधादादिना न विह-
स्यात्-नोक्त्वयेत्, किमित्ययमुपादिश्यत इत्याह—' पावदि-
ट्टी विहसइ ' इति प्राग्वादिनि सूत्रार्थः ।

किं पुनः कुर्यादित्याह—

पहरिकमुवस्मयं लद्धं, कल्लारणं अदुव पावगं ।

किंमगरायं करिस्सइ, एवं तत्थऽहियामए ॥२३॥ (सू०)

'पहरिकं' स्याद्विचाराहतत्वेन विविक्तमव्याघाधं वा उपा-
श्रयं-वसति लब्ध्वा-प्राप्य कल्याणं-शोभनम् 'अदुव' इति
अथवा पापं—पाशु-कराकीर्त्यादिभिरशोभनं, किं?, न कि-
ञ्चित्, सुखं दुःखं चेति गम्यते, एका रात्रयत्र तदकरात्रं
करिष्यति—विधास्यति? कल्याणः पापको कोपाश्रय
इति अक्रमः । कोऽभिप्रायः?—कान्चित् पुरोपबितसुकृता वि-
विधमार्गाकरलोक्षानितानासु महाभनममृदासु महारजनर-
जनापबितभित्तु मणिनिर्मितोदस्तम्भासु तदितर तु जीर्ण-
विशीर्णममकण्टकम्यूणापटलसंवृतागसु लृणकचरतुपमू-
पकात्करपांशुबुभमसाधिलमूपावमड्डीयांसु भ्रनकुलमाज्ज-
मूत्रप्रसेकदुर्गन्धिष्वाजम् वसतिषु वसन्ति । मम त्वद्ये
यमाहशी भ्योऽस्या भविष्यतीति किमत्र हर्षेण विषादन
वा?, मया हि धर्मनिर्वाहय विविक्तमव्याघ्रशय्यान्वयं, कि-
मपरं?, 'एवमिति' अनुना प्रकारेण 'तत्र' इति कथ्याये पा-

पके वाऽऽश्रय अध्यासीत—सुखं दुःख वाऽऽधिनहन, प्रति-
माकल्पिकापक्षे चकराप्रमिति., स्थावरकल्पिका—
पक्षया तु कतिपया रात्रयः, दिवसोपवृत्ते च रात्रि-
प्रहणमिति सूत्रार्थः ।

अत्र निर्वेदद्वारम्, इह च 'अदुव पावगे'ति सूत्रावयवमर्थतः
स्पृशन् उदाहरणमाह नियुक्तिकारः—

कोमंवीं जसदत्तो, य सोमदत्तो य सोमदेवो य ।

आयरिय सोमभूर्ई, दुएहं पि य होइ आयरवं ॥१०८॥

सन्नाइमसं वियड-वेरगा देवि ते नईतीरे ।

पाआवगया नइपू-रण उदहिं तु उवणीया ॥१०९॥

व्याख्या—काशाश्या यद्वत्तः सोमदत्तश्च सोमदेवश्च आ-
चार्यः सोमभूतिद्वयोरपि च भवति-ज्ञातव्यः । स्वज्ञानिग-
मने विकटवेगश्यात् द्वायपि तौ नदीतीरे पादपापगतौ
नदीपूरकणोदधिं तूर्नातौ इति गाथाव्याख्यार्थः ।

भावार्थस्तु वृद्धमप्रदायादवमेयः, स चायम्—

कांसवीप गयरीप जगणदत्तो धिउज्जाइयो, तस्स दो पु-
त्ता-सोमदत्तो सोमदेवा य । त दोऽव निविणएकामभा-
गा पवथितिया सोमभूर्अणवारस्स अतिप, बहुस्सुया ब-
हुआगमा य जाया । त अज्जया य सन्नायपल्लिमागया, ते-
सि मार्यापियरो उज्जसि गताइया । तदि च विसए धि-
ज्जाइयो वियडं आावयाति । तदि तेलि वियडं अज्जण द-
वेण मेलज्जण दिएण । केऽवि भणति—वियडं चव अया-
णताण दिएण, तदि वि य तं विमेसं अयाणमेणेहि पीयं ।
एच्छा वियडत्ता जाया, ते चित्तेति—अग्दीहिं अज्जुनं क-
यं, एमाओ एस, यं भते पणकल्लायति । त एगाए गदी-
ए तीरे तीरे कट्टण उवारे पाआवगया । तत्थ अहाति
वरिमे जायं, पूरा य आगतो, हरिया, बुज्जमाणा य उ-
दरण समुहं णीया । तदि सम्मं आहियासयं, अहाउयं,
पालियं, सेउजापरीसहा आहियासितो समविममार्दि से-
उजाहिं । एवं एवो आहियासियव्यो सि । उल० २ अ०
" संजज " इति शय्या संस्तरकः—चम्पकादिपटी मृदुक-
ठिनादिभेदेनोच्चावचः प्रतिधया वा पांशुकरप्रचुरः शिशि-
रो बहुधर्मको वा तत्र नोद्विजन ११, आव० ४ अ० ।

मिजापरिसहविजय-शय्यापरी(रि)षहविजय-पुं०। अत्रविषमप्र-
चुरशर्कराशुक्लसंकुलपु शी० १०० ॥ पुं० वा दशपु मृदुठिनादि
भेदभिन्नचम्पकादिपट्टेषु वा निद्रामनुभवतः सशय्यप्रवचना-
नुसारेण तत्कृतवाधासहन, अरागगमने च । पं० सं०४ द्वार ।

मिउजाभंड-शय्याभारह-न० । शय्यापकरके, अ० ११ श०
६ उ० ।

सिजायर-शय्यातर-पुं० । शय्या—वसतिस्तया तर्गत सं-
सारमिति शय्यातरः । साधूनां वसतिदानरि, दश० ३ अ० ।
(सागारिय शब्दऽस्मिन्नय भाग६०६पृष्ठऽस्य व्याख्या गेता ।)
(शय्यातरण कीदृशन भधितव्यमिति 'सिगोथी' शब्द
चतुर्थभाग २०४८ पृष्ठ गतम् ।)

सिउजापरिषड-शय्यातरपिषड-पुं० । शय्यातरो-वसति-
स्वामी तस्य पिषडः । सागारिकेण शीयमाने अशनादिद्वादश-

विषे पिंडे, दश० ३३० । ('सागरिकपिंड' शब्देऽस्मिन्नेव नाम उदाहृतम् ।)

सिञ्जापरभक्त-शय्यातरमङ्ग-न० । शय्यातरपिण्डे, नि० चू० ११ उ० ।

सिञ्जावाली-शय्यापालिका-स्त्री० । ' शय्यापलिकायां शयनीयस्तरिकायाम्, आ० म० १ अ० ।

सिञ्जामंथार-शय्यासंस्तार-पुं० । शरत्तऽस्यामिति शय्या वस्त्रातः सैव संस्तारकः, यद्वा-शय्या-वस्त्रनिर्गम संस्तारका द्विधा-पर्यग्रही, अपरिशोदी चेति शब्दोपलक्षितसंस्तारकः शय्यासंस्तारकः । शय्या-शयने तदर्थः संस्तारकः-संस्तारकभूमयः । अथवा-शय्यायां-वसती संस्तारकाः शय्यासंस्तारकाः । आ० १ श्रु० १ अ० । शय्यासंस्तारकाभयं, वृ० १ उ० ३ प्रक० । आत्मा० । आव० । नि० चू० । पं० भा० ग० । म० ।

सिञ्ज-सिधमन्-न० । सुद्रकुष्ठविशेषे, भ० ७ श० ६ उ० । ज० ।

सिञ्जिभया-साध्यापिका-स्त्री० । प्रातिवर्षिककल्पियाम्, वृ० १ उ० २ प्रक० ।

सिञ्ज-सिद्ध-धा० । कर्मणे, "सिञ्जः सिञ्जसिधौ" ॥८॥५॥६॥ इति सिञ्जधातोः सिञ्जसिद्धादेशोः । सिञ्जर । सिञ्जर । संज्ञर । संज्ञति । प्रा० ४ पाद ।

सिद्ध-शिष्ट-पुं० । शिष्यते स्म शिष्टः । वृत्तस्थानवृत्तसेवोपलब्धाविशुद्धसेवामनुजाविशेषे, ध० १ अधि० । साधुजनसंमते, द्वा० २२ द्वा० । वेदमृत्यायनुस्मरिणि, पञ्चा० १३ विष० । विशिष्टजनं, पञ्चा० १३ विष० । क्षीणशेषे सम्यग्दृष्टौ, द्वा० ।

तल्लक्षणम्—

अंशतः क्षीणदोषत्वात्, शिष्टत्वमपि युक्तिमत् । अत्रैव हि परांक्रं तु, तल्लक्षणमसंगतम् ॥ १६ ॥

अंशत इति—अशतो-दशतः क्षीणदोषस्यादोषक्षयवत्त्वात् शिष्टत्वमपि अत्रैव-सम्यग्दृष्टावैव युक्तिमत् स्याद्योपेतम् । "क्षीणदोषः पुरुषः शिष्टः" इति लक्षणस्य निर्वाचनत्वात् । स्वदोषक्षयणं सर्वथा शिष्टत्वस्य सिद्धे केवलिन वा विधानत्वेऽपि सम्यग्दृष्टारभ्य दशतो विविचस्य शिष्टत्वस्यान्यत्रानपायत्वात् । न चैवं शिष्टत्वस्वार्थान्द्रियत्वेन दुर्ग्रहस्थाकृष्टाचारणं प्रवृत्त्यनापत्तिरिति शङ्कनीयं प्रशमसेवगादिलिङ्गैस्तस्य सुग्रहत्वात् । दोषा रागादय एव तेषां च दिव्यज्ञानाद्वोक्तं न क्षयमुपलभामहे, न वा तेषु निश्चयवैशेष्येऽस्ति यनाशनः तद्वयो वक्तुं शक्यतेति चेन्न, अत्युचितप्रवृत्तिसंवेगादिलिङ्गकप्रबलनदुपक्षयस्यैवाशतो-क्षीणक्षयार्थत्वात्, आत्मानुग्रहोपघातकारित्वेन चयोपक्षयवतः सावयवस्य कर्मरूपदोषस्य प्रसिद्धत्वाच्च इत्यन्यत्र चिन्तारः । हि-विश्रितं परांक्रं तु द्विजन्मोद्भायितं तु तस्य शिष्टस्य लक्षणम् असंगतमयुक्तम् ।

तथाहि—

वेदप्रामाण्यमन्तुत्वं, वीडे ब्राह्मणताडिते । अतिव्यसं द्विजेऽव्याप्तं, काष्ठे इत्यसिद्धं च तद् ॥१७॥

वेदिति—"वेदप्रामाण्यमन्तुत्वं" एतावदेव शिष्टत्वक्षणम् ब्राह्मणताडिते वीडेऽतिव्याप्तं, तेनपि "वेदाः प्रमाणम्" इत्यभ्युपगमात् । स्वार्थिकं च तत् वेदप्रामाण्यमन्तुत्वं द्विजे ब्राह्मणेऽव्याप्तम् । अयं भावः—स्वारसिकत्वावस्थापणं वीडेऽतिव्याप्तानिरामेऽपि स्वारसिकवेदप्रामाण्यमन्तुत्वं यदा कदाचिद्वाच्यं सर्वदा वा? आद्ये वीडे पर्याप्तस्यासिनावस्थेयं, तस्यापि जन्मान्तरे वेदप्रामाण्यमन्तुत्वं व्याप्तम् । अन्ये च शयनादिदशां वेदप्रामाण्यमन्तुत्वं व्याप्तम् । अन्त्ये च शयनादिदशां वेदप्रामाण्यमन्तुत्वं व्याप्तम् । अन्त्ये च शयनादिदशां वेदप्रामाण्यमन्तुत्वं व्याप्तम् । अन्त्ये च शयनादिदशां वेदप्रामाण्यमन्तुत्वं व्याप्तम् ।

तदभ्युपगमाद्यव-स्य तद्व्यत्ययमन्तुता । तावच्छिष्टत्वमिति चे-वेदप्रामाण्यमन्तरि ॥ १८ ॥

तदिति—तस्य वेदप्रामाण्यस्वाभ्युपगमात् तद्व्यत्ययस्य वेदप्रामाण्यस्य मन्तुताऽभ्युपगमः तावच्छिष्टत्वम् शयनादिदशायां च वेदप्रामाण्याभ्युपगमाद् ब्राह्मणं नाव्याप्तिरिति भावः । अप्रामाण्यमस्यस्यापि स्वारसिकस्य ग्रहणाद्वीजताडिते ब्राह्मणं वेदाप्रामाण्याभ्युपगमन्ति नानिव्याप्तिः अप्रामाण्यत्वाभावाच्च इत्येवमपि प्रामाण्यावस्थापित्वेन संग्रहात्कर्मप्रहऽन्याभ्युपगमन्तर्यतिव्याप्तिः । अप्राह—इति वेदप्रामाण्यमन्तरि-वेदाप्रामाण्याभ्युपगमन्तरि ।

अजानति च वेदत्व-मक्याप्तं चेद्विप्रस्यते । वेदत्वेनाभ्युपगम-स्तथापि स्याददः किल ॥ १९ ॥

अजानति इति—वेदत्वे च वेदऽजानति ब्राह्मणे अस्मात्संज्ञासंज्ञेन तु तेन वेदाप्रामाण्याभ्युपगमात् । अथ चेद्यदि वेदत्वेनाभ्युपगमा विवक्षयते तदा एव वेदत्वमजानतश्च वेदत्वमप्रामाण्याभ्युपगमः किं त्विदमप्रामाण्यामिति इदं त्वादिनंवेति काव्याप्तः, तथाप्यद एतल्लक्षणं किल ।

ब्राह्मणः पातकात्प्राप्तः, काकभावं तदापि हि । व्याप्तोतीशं च नोत्कृष्ट-ज्ञानावच्छेदिका तनुः ॥२०॥

ब्राह्मण इति—यदा ब्राह्मणः पातकात् काकजन्मनिष्पन्नाद् दुर्गतात् काकभावं प्राप्तः तदापि हि स्यात् ब्राह्मण्यदशायां वेदप्रामाण्याभ्युपगमन्तुत्वात् काकदशायां च वेदाप्रामाण्याभ्युपगमन्तुत्वात् । उत्कृष्टज्ञानावच्छेदिका च तन्मुरीशं-भयानीर्त्तने न व्याप्नोति । तथा च काकेऽतिव्याप्तियत्वात्तदेषु-कृष्टज्ञानावच्छेदकशरीरवत्त्वं सतीति विशेषणत्वेन ईश्वरेऽव्याप्तिरित्यर्थः ।

अन्याङ्गरहितत्वं च, तस्य काकभयोत्तरम् । देहान्तराग्रहदशा-माश्रित्यातिप्रसक्तिमत् ॥२१॥

अन्येति-अन्याङ्गरहितत्वं च अपरकृष्टज्ञानावच्छेदकशरीरताहित्यं च तस्य ब्राह्मणभवनान्तरप्राप्तकाकभवस्य, काकभवोक्तं देहान्तराग्रहदशां-शरीरान्तरादुपलभानात्तस्याम् आश्रित्य अतिप्रसक्तिमदितिवासे तदानीमपकृष्टज्ञानावच्छेदकशरीरताहित्यात् ।

अवच्छेदकदेहात्मा-मपकृष्टविषयम् । संसन्धिवरदो यावान्, प्रामाण्यावगमे सति ॥ २२ ॥ अवच्छेदककालि-अथ प्रामाण्यावगमे सति--वेदममस्या-

भ्युपगमकाले यावान् अपकृष्टधियाम्-अवच्छेदकवेदानाम्
अपकृष्टज्ञानावच्छेदकशरीराणां संबन्धविरहः-संबन्धभावः।

अप्रामाण्यानुपगम-स्तवकालीन एव हि ।

शिष्टत्वं काकदेहस्य, प्रागभावस्तदा च न ॥२३॥

अप्रामाण्येति-तावत्कालीन एव हि-सकलतन्मनमानका-
लीन एव अप्रामाण्यानुपगमो-वेदप्रामाण्याभ्युपगमविर-
हः, शिष्टत्वं काकदेहस्य प्रागभावे वेदप्रामाण्याभ्युपग-
मसमानकालीनः, तदा च काकस्य मरणानन्तरं शरीरा-
भ्युपगमदशायां नास्तीति ज्ञातव्यास्तिः । इत्थं च ताव-
न्तं कालं वेदत्वेन वेदप्रामाण्याभ्युपगमस्य विरहो वेद-
प्रामाण्याभ्युपगमसमानकालीनयावदपकृष्टज्ञानावच्छेदकश-
रीरसंबन्धाभावसमानकालीनस्तावन्तं कालं स शिष्टः ।
अप्रामाण्येऽपि बौद्धो जातो वेदाप्रामाण्यं यावन्नाभ्युपगम-
वान् तावच्छिष्ट एव । बौद्धोऽपि ब्राह्मणो ज्ञातो वेदप्रामा-
ण्यं यावन्नास्तीकृतवांस्तावदशिष्ट एवेति फलितमाह य-
ज्ञनापः । अत्र च वेदप्रामाण्याभ्युपगमसमानकालीनत्व-
वशात्प्रामाण्याधिकरणमपि शक्यम् । अन्यथोत्तरकालं त-
त्कालीनं यत्किञ्चिद्दार्ढ्यप्रकारवापकृष्टज्ञानावच्छेदकशरीरसं-
बन्धमपि भावनाज्ञानाव्याप्त्यपत्तः ।

नैवं तदुत्तरे विप्रे-ऽव्याप्तेः प्राक् प्रतिपत्तितः ।

प्रामाण्यीपगमात्तत्र, प्राक् तवेति न मेति चेत् ॥२४॥

नैवामिति-नैवं यथा विधीयते प्राक् तदुत्तरे विप्रे काक-
भवोत्तरमवाप्तब्राह्मणभेदे प्राक् प्रतिपत्तितः प्राग्भवीयवेदप्रामा-
ण्यग्रहमाश्रित्याश्रयतिः । तदानीं तदीयवेदप्रामाण्याभ्यु-
पगमविरहस्य प्राङ्गनब्राह्मणभवीयवेदप्रामाण्याभ्युपगमस-
मानकालीनयावदपकृष्टज्ञानावच्छेदकशरीरसंबन्धविरहास-
मानकालीनत्वादांतरालिककाकभव एव काकशरीरसंबन्ध-
प्रागभावनाशात् । प्रामाण्यापगमोऽपि वेदप्रामाण्याभ्युपगमात्
प्राक् तत्र काकभवोत्तरब्राह्मणे तच्छिष्टत्वं न इति हेनारलवय-
त्वादेव न स्ताऽऽव्याप्तिः । वेदप्रामाण्याभ्युपगमं तु स्वस्वसंप-
त्यैवति भावः । इति चेन्नैवं यत्किञ्चिद्दप्रामाण्याभ्युपगम
एव प्राह्यः ।

तथा च-

यत्किञ्चित्दुग्धे पश्चात्, प्राक् च काकस्य जन्मनः ।

विप्रजन्मान्तराले स्या-त्सा ध्वंसप्रागभावतः ॥२५॥

यत्किञ्चिदिति-यत्किञ्चिन्न दुग्धे-यत्किञ्चिद्वेदाप्रामाण्याभ्यु-
पगमस्य लक्षणसंबन्धनिर्देशे काकस्य जन्मनः पश्चात् प्राक्-
च विप्रजन्मनोऽन्तरालेऽस्ति विप्रदशाभ्यां मध्यभावे ध्वं-
सप्रागभावतः काकशरीरसंबन्धध्वंसप्रागभाववर्षाश्रित्य सा
प्रसिद्धाऽस्तिव्याप्तिः स्यात् । अयं भावः-यो ब्राह्मणः काको
जातस्तदनन्तरं च ब्राह्मणो भविष्यति तस्य मरणानन्तरं ब्रा-
ह्मणशरीराग्रहदशायामुत्तरब्राह्मणभक्तकालीनवेदप्रामाण्याभ्यु-
पगमसमानकालीनकाकशरीरध्वंसेनैव लक्षणसामान्याद्-
व्यसतः । प्राङ्गनकाकशरीरसंबन्धध्वंसप्रागभावस्तु च तत्समन-
कालीन एवेति तस्यैव ब्राह्मणभक्तत्वान्नन्तरं काकशरीरा-
ग्रहदशायां प्राङ्गनब्राह्मणभक्तकालीनवेदप्रामाण्याभ्युपगमस-
मानकालीनकाकशरीरसंबन्धप्रागभावनाव्याप्तिरिति । किं च-

यो ब्राह्मणः प्राग् बौद्धो वृत्तस्तस्य स्वापान्दवशायां वेदाप्रामा-
ण्याभ्युपगमविरहस्य प्राग्प्रामाण्याभवीर्यनरुक्त्वावच्छेदकशरीरसं-
बन्धाभावसमानकालीनत्वात्प्राग्प्रामाण्याव्याप्तिरिति शक्यम् ।

जीववृत्तिविशिष्टाङ्गा-मावाभाववद्गोऽप्यसन् ।

उत्कर्षधापकर्षधा-व्यवस्थो यदपेक्षया ॥ २६ ॥

जीवति-जीववृत्तिविशिष्टः-क्षेत्रवृत्तित्वविशिष्टो योऽङ्गा-
भाव उत्कृष्टज्ञानावच्छेदकशरीराभावस्तदाभावप्रहोऽपि तद्-
भावनियेशोऽपि काकश्चरयोरनित्यासिद्धारण्यमसकृष्ट-
लक्षणाधानासमर्थः । यद्यस्मादुत्कर्षधापकर्षधौ अपेक्षया व्य-
वस्थितः । कीटकादिज्ञानापेक्षयात्कृष्टत्वात् काकादिज्ञान-
स्य, ब्राह्मणार्थाज्ञानस्य च देवादिज्ञानापेक्षयाऽपकृष्टत्वात् ।
इत्थं च तदवस्थं एवानिव्याप्त्यव्याप्ती । न च काकादिज्ञान-
नव्याधुत्तं मनुष्यादिज्ञानसाधारणमुत्कर्षं नाम जातिविशेष-
माद्रियन्ते भवन्तः, अन्यथा कार्यमात्रवृत्तिजातेः कार्यताव-
च्छेदकत्वनियमनं तदवच्छिद्येऽनुगतकारणकल्पनापत्तिः, ई-
श्वरज्ञानसाधारणतया च तस्य कार्यमात्रवृत्तित्वमिति चेत्तथा-
पि देवदत्तादिजन्यतावच्छेदिकयाऽपकर्षविशेषणं च सांका-
र्यां च जातत्वं तत्तद्ज्ञानावच्छेदकशरीरसंबन्धाभावकृष्टस्तु-
दुग्धे इति न किञ्चिद्वत् ।

ननु एकजन्मावच्छेदक स्वस्वमाणाधिकरणस्वोत्तरवेदाप्रा-
माण्याभ्युपगमध्वंसानाधारवेदप्रामाण्याभ्युपगमात्तरकाल-
वृत्तित्वविशिष्टवृत्तवत्प्रामाण्याभ्युपगमविरहः शिष्टत्वमिति नि-
र्वचनं न कोऽपि दोषो भविष्यतीत्यत आह-

अपि चाव्याप्त्यतिव्याप्ती, कात्स्न्यदेशविकल्पतः ।

आद्यग्रहे स्वतात्पर्या-न दोष इति चेन्नमिति ॥ २७ ॥

अपि चेति-अपि च कात्स्न्यदेशविकल्पता कृत्स्नवेदप्रा-
माण्याभ्युपगमो विवक्षितो देशतदभ्युपगमो वेति विवेच-
नेऽव्याप्त्यतिव्याप्ती । कृत्स्नवेदप्रामाण्याभ्युपगमस्य ब्राह्मण-
व्यवभावात् । न हि वेदान्तिनो नैयायिकाद्यभिमतो भूति
प्रमाणयन्ति, नैयायिकादयो वा वेदाभ्याभिमतां यत्किञ्चिद्द-
प्रामाण्यं च बौद्धाद्योऽप्यभ्युपगच्छन्ति, "न हि स्यात् सर्व-
भूतानि, अग्निर्हिमस्य भेषजम्" इत्यादिवचनानां तेषामपि
संमतत्वादिति । स्वतात्पर्यात्-स्वाभिप्रायमपेक्ष्य । आद्यग्रहे
यावद्दप्रामाण्याभ्युपगमनिवेशे न दोषः, स्वस्वतात्पर्ये
प्रमाणं धृतिरिति हि सर्वेषां नैयायिकादीनामभ्युपगमः ।
इति चेन्नमितिः कल्पना भवदीया ।

नैवं विशिष्य तात्पर्या-ग्रहे तन्मानताऽग्रहात् ।

सामान्यतः स्वतात्पर्ये, प्रामाण्यं नोऽपि संमतम् ॥२८॥

नैवमिति-एवं मतिर्नियुक्ता कस्याश्चिद् दुरवबोधायाः भूत-
धिक्त्वैव स्वकल्पितार्थानुसारेण तात्पर्याग्रहं तन्मानताया-
स्तत्प्रमाणताया अप्रहात् । स्वतात्पर्ये सर्ववेदप्रामाण्याभ्युप-
गमस्य कुशकत्वादानाकल्पितार्थपर्यायामपि भूती प्रमोषहि-
तत्वाग्रहेऽपि प्रमाकरणत्वस्य सुग्रहत्वात्त दोष इत्यत आह-
सामान्यतः नयकल्पेन स्वतात्पर्ये स्वाभिप्रायप्रामाण्ये
वेदप्रामाण्यं नोऽस्माकं जैनादीमपि संमतम् । यावन्तो हि
परसमयास्तावन्त एव नया इति भूतपर्यवर्तितमतेः सर्व-

मिह

मेव शब्दं प्रमाणीकुर्वतः सकलवदप्रामाण्यभ्युपगमा-
ऽनपाय एवति । द्वा० १५ द्वा० । शिष्टमयानुपा-
लनार्थं प्रस्थादौ संबन्धाभिधानम्—कोऽपि शिष्याऽल्प-
श्रुतः कांचिदाचार्यं पूर्वमतसूत्रार्थधारकं चालभ्य श्रुतस्मा-
गरपारगते शिरसा प्रणम्य विज्ञपयति स्म । यथा-
भगवन्निच्छामि युष्माकं श्रुतानिधीनामस्ते यथावस्थितं का-
लाविभागं ज्ञातुमिति । तत्र पञ्चमूले सति आचार्य आह—शु-
णु वन्म ! नावाद्यादि, तथा—तदाह्वनीयप्रामृतवृत्तावपि सं-
ख्यास्थानत्रिसदृशव्यवहारिभ्योऽपि, यथा—इह स्कन्दिदाचा-
र्यप्रवृत्तौ दुःषमानुभावतो दुर्भिक्षप्रवृत्त्या साधूनां पठनगु-
णनादिकं सर्वमप्यनशत् ततो दुर्भिक्षातिक्रमं सुभिक्षप्रवृत्तौ
द्वयोः संघर्षोर्मेलापकोऽभवत् । तद्यथा—एको बलभ्याम्,
एको मधुरायाम् । तत्र च सूत्रार्थसंघटने परस्परवाचनाभेदा
जातः । विस्मृतयोर्हि सूत्रार्थयोः स्मृत्वा संघटने भवत्यव-
श्यं वाचनाभेदा न काश्चिदनुपपत्तिः । ग० १ अधि० ।
सृष्ट—न० । एकीभूत, स्था० ३ ठा० ३ उ० । कृपादत्वाद्दत्त इः
प्रा० १ पाद ।

श्रिष्ट—न० । मिलिते, स्था० ३ ठा० ३ उ० ।

सिद्धत्त-शिष्टत्व-न० । शिष्टभावं, वक्रः शिष्टत्वम्बन्धे, अ-
भिमतसिद्धान्ताङ्गधेतायां वक्रः शिष्टतासूत्रकत्वे च । स०
३५ सम० । दशमं सत्यवचनानिर्णय, रा० ।

सिद्धिगिहत्थ-शिष्टगृहस्थ-पुं० । वेदस्मृत्याद्यनुसारिणि गृह-
स्थ, पञ्चा० १३ विव० ।

सिद्धजन-शिष्टजन-पुं० । विशिष्टमव्यलोके, षो० ८ विव० ।

सिद्धाऽऽचार-शिष्टाऽऽचार-पुं० । शिष्टचरिते, ध० । तथा शिष्य-
न्तस्म शिष्टाः वृत्तस्थानानुष्ठानेषोपलब्धावशुद्धाशिक्षा मनु-
जाविशेषास्तपामाचारधरितम् । यथा—

“ लोकापवादभीरुत्वं, दीनाभ्युद्धरणादरः ।

कृतज्ञतासु दाक्षिण्यं, सदाचारः प्रकीर्तितः ॥ १ ॥

सर्वत्र निन्दासंत्यागो, वर्णवादश्च साधुषु ।

आपद्यदेन्यमन्यन्ते, तद्वत्संपदि नम्रता ॥ २ ॥

प्रस्ताव मितभाषित्व—मविसंवादनं तथा ।

प्रांतपञ्जाक्रिया चेति, कुलधर्मानुपालनम् ॥ ३ ॥

असद्व्ययपरित्यागः, स्थाने चैव क्रिया सदा ।

प्रधानकार्ये निबन्धः, प्रमादस्य विवर्जनम् ॥ ४ ॥

लोकाचाराणुवृत्तिश्च, सर्वत्राचिंतपालनम् ।

प्रवृत्तिर्गर्हिते नेति, प्राणैः कण्ठगतैरपि ॥ ५ ॥ ”

इत्यादि । तस्य प्रशंसा-प्रशंशने पुरस्कार इत्यर्थः, यथा-

“ गुणेषु यन्नः क्रियतां, किमाटोपिः प्रयोजनम् । विक्रीयन्ते
न घण्टाभि—गावः क्षीरविचिञ्जिता ॥ १ ॥ ” तथा—शुद्धाः
प्रमिद्धमायान्ति, लघवाऽपि ननरं । तमस्यपि विलोक्यन्ते,
दन्तिदन्ता न दन्तिनः ॥ ६ ॥ ” इति ॥ ध० १ अधि० ।

सिद्धाऽऽचारपसंसा-शिष्टाचारप्रशंसा—स्त्री० । शिष्टाचारपुर-
स्कारे, ध० १ अधि० ।

सिद्धि-शिष्टि—स्त्री० । “ घृस्यानुष्टेष्टासंदष्ट ” ॥ २ ॥ १ ॥ इति ।
ष्टस्य ङः । प्रा० । “ इत् कृपादौ ” ॥ २ ॥ १ ॥ इति श्रुत
इत्यम् । प्रा० । रचनायाम्, अष्ट० २२ अष्ट० ।

श्रिष्टिन्—पुं० । नगरमुख्यव्यवहारिण, कल्प० १ अधि०
३ क्षण ।

सिद्धि-शिष्टि-त्रि० । “ मधि-शिष्टि-शिष्टिल-प्रथमे थस्य
ङः ” ॥ २ ॥ १ ॥ इति थस्य ङः । शिष्टिले, प्रा० १ पाद ।

सिद्धि-शिष्टि(र)ल-त्रि० । “ मधि-शिष्टि-शिष्टिल-प्रथमे
थस्य ङः ” ॥ २ ॥ १ ॥ इति थस्य ङः । हरिद्रादिद्रव्यस्य लः ।
प्रा० । मन्त्रार्थे, आचा० १ ध्रु० ५ अ० ३ उ० । ऋध, भ०
१ श० १ उ० ।

सिद्धिलक्षया-शिष्टिलता—स्त्री० । शैथिल्ये, भ० १६ श० ४ उ० ।

शिष्टिलत्वच्—स्त्री० । ऋधस्वर्मणि, भ० १६ श० ४ उ० ।

सिद्धिलीक्य-शिष्टीकृत-त्रि० । सूत्रवद्धाग्नितप्तलोहशलाका-
कलापवन्निधत्ते, भ० ६ श० १ उ० ।

शिष्टिलीकृत-त्रि० । मन्त्रपिपाकीकृते, भ० ६ श० ३ उ० ।
पुं० सू० ।

मिणाण-स्नान-न० । सोत्तमाङ्गशीचे, आचा० २ ध्रु० १ सू० २
अ० १ उ० । स्नाने । देशस्नानं सर्वस्नानञ्च देशस्नानं-हस्त-
पादमुखप्रक्षालनम् । सर्वस्नानं शिरसा स्नानत्वे सत्यागमप्र-
सिद्धया । षा० ६ विव० । स्नानं च देशसर्वभूमिभिक्षं द्वे-
शस्नानमधिष्ठानशौचांतरं कर्णाक्षिपदमप्रक्षालनमपि । सर्व-
स्नानं प्रनीतम् । “ गृहभक्ते मिणाणं य गंधमल्ल य वीर्यम् । ”
अनाचरितम्, दश० ३ अ० । जीत० । स्नाने द्रव्यभावसंयो-
जितम्, स्नानं वा विलपने चन्दनकुङ्कुमादिभिः । षा० ६ विव० ।
अभ्यङ्गपूर्वकं ऽङ्गप्रक्षालने, तच्छायतनयोऽत्र संसङ्गभूयसां
संपातिमसरथाकुले वा काले वस्त्रापृतजलेन वा यत्
कृतम् । आचा० १ ध्रु० ६ अ० ४ उ० । स्नानं तैला-
भ्यङ्गादिपूर्वकं देवपूजार्थं करणेन नियमभङ्गः लौकिक-
कारणे च यतना रक्ष्या । ध० २ अधि० ।

सास्त्रं स्नानप्रतिपादकं सप्तदशस्थानमाह—

वाहिभ्यो वा अरोगी वा, मिणाणं जो उ पत्थए ।

बुद्धतो होइ आयागो, जहो हवइ मंजमो ॥ ६० ॥

संतिमे सुहुमा पाणा, घमासु भिलुगासु अ ।

जे अ भिक्खु मिणायंतो, विष्णुपुप्पलावए ॥ ६१ ॥

तम्हा ते न मिणायंति, सीएण उसिणेण वा ।

जावज्जीवि वयं घोरं, असिणाणं महिद्धंगा ॥ ६२ ॥

मिणाणं अदुवा ककं, लुद्धं पउमगाणि अ ।

गायस्सुठ्वङ्गणद्धाए, नायंति कयाइ वि ॥ ६३ ॥

‘ वाहिभ्यो व ’ इति सूत्रम्, व्याधिमान् वा—
व्याधिप्रस्तः अरोगी वा—रोगविप्रमुक्ता वा स्नानम्—
अङ्गप्रक्षालनं यस्तु प्रार्थयते—सर्वत्र इत्यर्थः, तेनेत्यं-
भूतेन व्युत्क्रान्ता भवन्ति, आचारो—बाह्यतपोरूपः,
अस्नानपरीवहानानसहजात्, ‘ जटः ’ परित्यक्ता भवन्ति
संयमः—प्राणरक्षणार्थिकः, अण्कारादिविगधनार्थं इति
सूत्रार्थः ॥ ६० ॥ प्रासुकस्नानेन कथं संयमपरित्याग इ-
त्याह—‘ संतिमे ’ इति सूत्रम्, सन्ति एते—प्रत्यक्षा-
पलभ्यमानस्वरूपाः सूत्रमः—श्लेषणाः ‘ प्राणिनां—ही—

सिणाय

न्द्रियाद्यः घनासु—शुषिरभूमिषु भिलुगासु च—नथा-
 विधभूमिभूमिषु च, यास्तु भिलुः ज्ञानजलाजकनक्रियया
 विहृतेन-प्रासुकादकनाप्लावयति, तथा च तद्विगधनानः सं-
 यमपरित्याग इति सूत्रार्थः ॥ ६१ ॥ निगमयन्नाह—'तच्छ' इति
 सूत्रम् यस्माद्वयमुक्तं प्रसक्तस्तस्मात् ते—साधवा न ज्ञान्ति
 शान्तिं चाप्यनोदकनः प्रासुकनाप्रासुकन वेत्यर्थः, किंवाशि-
 ट्वास्त इत्याह—साधजीवम्—आजन्म धनं धारम्-पुण्ड-
 रगमज्ञानमाधित्य अधिष्ठानारः—अस्यैव कर्तार इति सूत्रार्-
 थः ॥ ६२ ॥ किंच- 'सिणायं' इति सूत्रम्-ज्ञानं—पूर्वोक्तम् ।
 अथवा—कटक—चन्दनकटकादि लोभे—गन्धद्रव्ये पत्र-
 कानि च—कुङ्कुमकसरणि, चशब्दादन्येष्वेवैवधे—गात्रस्य
 उद्धर्तनार्थम्—उद्धर्तनार्थमसं नाशरन्ति कदाचिदपि, याव-
 जीवमव भावसाधव इति सूत्रार्थः ॥६३॥ दश० ६ अ० २ उ० ।

“ मलमइलपंकमइला, धूलीमइला न न नरा मइला ।
 जे पापपंकमइला, ते मइला जीवलायमि ॥ १६६ ॥
 स्वर्गमितं सालंलहि, शरीरदहस्स सुद्धिजणं ज ।
 कामं गे ति णिसिजं, महसिणं तं ननु सिणायं ” ॥ १७० ॥

उक्तं च-

“ ज्ञानं मददर्पकरं, कामाङ्ग प्रथमं स्मृतम् ।
 तस्मात्कामं परित्यज्य, नैव ज्ञान्ति दम रताः ” ॥१७१॥
 ध० १० १ अधि० १० गुण ।

तथा-चाऽवाचि—

“नेदकक्लिन्नगात्रोऽपि, स्नान इत्यभिधीयते ।
 स स्नानो यो दमस्नानः, स बाह्याभ्यन्तरः शुचिः ॥१७४॥
 चित्तमन्तर्गतं दुष्टं, तीर्थस्नानैर्न शुध्यति ।

शतशोऽपि जलैर्धौत-सुराभागडांमघाशुचि” ॥ १७५ ॥
 ध० १० १ अधि० १० गुण । गृहस्थानां ज्ञानसं-
 लोके न तिष्ठत् । आत्मा० २ धृ० १ चू० १ अ० ६
 उ० । स्नानं मनामलन्यागो' योगश्चन्द्रियराधनम् । अ-
 भेददर्शनं ज्ञानं , ध्यानं निर्विषयं मनः ॥ १ ॥ न तु बाह्या-
 विशुद्धिः “ जे मगहा बाहिरियं विसोहि, ता तं सुदिष्टं
 कुमला वयंति ।” जयघोषं प्रति विजयघोषः स्नाननिरूप-
 णायान्—“द्रव्यतो भावतश्चैव, द्विधा स्नानमुदाहृतम् । बाह्य-
 माध्यात्मिकं ज्ञानं, तद्व्यैः पारकीर्त्येन ॥१॥ ” उक्त० १२ अ० ।
 “पात्रां सिणायान्दिषु गन्धि मोक्षं, स्नानस्स लोणस्स असा-
 स्पर्ण । ते मज्जमेसं लसणं च मोक्षा , अण्णत्थवासं पारिक्-
 प्पयंति ॥१॥” सूत्र० १ धृ० ७ अ० । (‘कुसील’शब्दे तृतीयभाग
 ६१० पृष्ठ व्याख्यातैवा ।) “वर्गणं जे सिद्धिमुदाहरति, सायं च
 पायं उदगं कुन्तता । दगस्स फासेण सिया य सिद्धि, सिज्जं-
 सु पाणा बहवे वर्गमि ।” सूत्र० १ धृ० ७ अ० । (‘उदगं शब्द-
 द्वितीयभाग ७६६ पृष्ठ व्याख्यातैवा गाथा ।) “न शक्यं निर्म-
 लीकर्तुं, गात्रं स्नानशतैरपि । अभाणमेयं कोनोभि-र्काङ्गञ्च
 वभिर्मलम् ॥१॥” उक्त० २ अ० । अपत्यार्थं मन्त्रौषधीभिः संस्कृ-
 तजलैर्मूलादिस्नानं, रोगमुक्तस्नानं च । उक्त० १५ अ० । (ग्ला-
 नस्य स्नानं 'गिलाख'शब्दे तृतीयभाग ८८८ पृष्ठ गतम् ।)
 सप्त स्नानानि लौकिकैः पुनरिदं सप्तधोक्तम् । यदाह—
 “ सप्त स्नानानि प्राक्कानि, स्वयमेव स्वयंभुवा ।
 द्रव्यभाषविशुद्धयर्थे-मूर्त्तीणां ब्रह्मचारिणाम् ॥ १ ॥

आग्नेयं वाहणं ब्राह्मणं, वायव्यं दिव्यमथ च ।
 पार्थिवं मानसं चैव, स्नानं सप्तविधं स्मृतम् ॥ २ ॥
 आग्नेयं भस्मना ज्ञान-मथगाहं तु वाहणम् ।
 आपाहिष्णामयं ब्राह्मणं, वायव्यं तु गवां रजः ॥ ३ ॥
 सूर्यदष्टं तु यद् दष्टं, तद्विष्यमृषया विदुः ।
 पार्थिवं तु मृदा स्नानं, मनःशुद्धिस्तु मानसम् ॥४॥”

स्था० ४ ठा० ३ उ० । आत्मा० । स्नान्यनेनेति स्नानम् ।
 गन्धोदकारिकं, उक्त० २१ अ० । सुगान्धद्रव्यसमुदाये, आ-
 चा० २ धृ० १ चू० २ अ० १ उ० ।

सिणाय-स्नात (क)—पुं० । जालितलकलघातिकर्ममलन्या-
 र्स्नात इव स्नातः स एव स्नातकः । ध० ३ अधि० । घातिक-
 र्ममललालनायासशुद्धस्नानस्वरूपं निर्मन्थभेदं, स्था० ३
 ठा० २ उ० । भ० ।

सिणायते पंचविधे पश्यते, तं जहा-अच्छत्री १ अमचले २
 अकम्ममे ३ मंमुद्गणाणुदंमगधरे अरहा जिणे केवली ४
 अपरिस्मावी ५, ६ । (सू० ४४५X)

स्नात इव स्नातः स एव स्नातकः, सयोगोऽयोगो वा
 केवलीति । अधुनैत एव भेदत उच्यन्ते, तत्र पुलाक इ-
 त्यासेवापुलाकः पञ्चविधा, लक्ष्मपुलाकस्यैकविधत्वात्, त-
 त्र स्वलितमिलितादिभिर्गन्धिचरिर्ज्ञानमाधित्यात्मानम् अ-
 स्मरं कुर्वन् ज्ञानपुलाकः, एवं कुर्वाष्ट्वस्तवादिभेदंशनपुला-
 कः, मूलोत्तरगुणप्रतिसेवनातश्चरणपुलाकः, यथाक्लालकाधि-
 कग्रहणात् लिष्कारेणऽन्यालिष्कारगात्रा लिष्कपुलाकः, किञ्चि-
 त्प्रमादान्मनसाऽकल्पग्रहणाद्वा यथा मूढमपुलाका नाम प-
 ञ्चम इति । यकुशा द्विविधोऽपि पञ्चविधः, तत्र शरीरप-
 करणभूषयोः सञ्चिन्त्यकारी आभोगवकुशः, सहसाकार,
 अनाभोगवकुशः, प्रच्छन्नकारी संवृत्तवकुशः, प्रकटकारी
 असंवृत्तवकुशः, मूलोत्तरगुणाधितं वा संवृतासंवृतायं
 किञ्चिन्प्रमादी अक्षिमलाद्यपनयन् वा यथा सूक्ष्मवकुशा नाम
 पञ्चम इति । कुशीला द्विविधोऽपि पञ्चविधस्तत्र ज्ञानदर्शन-
 चारित्र्यलिङ्गान्युपजीवन् प्रतिसेवनात् ज्ञानादिकुशीला लि-
 ङ्गस्थाने कश्चिन् तपो दृश्यन् तथाऽप्यं तपश्चरतीत्येधमनु-
 माद्यमानो हर्षकञ्चन् यथासूक्ष्मकुशीलः प्रतिसेवनयैवेति,
 कषायकुशीलाऽप्येवं नवरं क्रोधादिना विद्याद्विज्ञानं प्रयुञ्जा-
 नो ज्ञानकुशीला दर्शनग्रन्थे प्रयुञ्जानो दर्शनतः, शापं ददद्या-
 र्त्रिनः कषायैर्लिङ्गान्तरं कुर्वन् लिङ्गतो, मनसा कषायान् कु-
 र्वन् यथासूक्ष्मः । चूर्णिकाकारव्याख्या त्वेवं सत्यगाराधन-
 विपरिता प्रतिगता वा सेवना प्रतिसेवना । सा पञ्चसु ज्ञा-
 दिषु येषां प्रतिसेवनाकुशीलाः कषायकुशीलास्तु पञ्चसु
 ज्ञानादिषु येषां कषायैर्विराधना क्रियत इति । अन्तमुद्गर्तप्र-
 माणाया निर्मन्थाज्जायाः प्रथमे स्वयं वत्तमान एकः शेषेषु
 द्वितीयः अन्तिम तृतीयः शेषेषु चतुर्थः सर्वेषु पञ्चम इति वि-
 चक्षया भेद एषामिति । कृषिः-शरीरं नदभावात्काययोगानि-
 रोधे सति अकञ्चिर्भवेति अथथका वा १, निगन्तिचारत्वाद्-
 शबलः २, क्षपितकर्मत्वाद्कर्मोश इति ३ तृतीयः । ज्ञानान्तर-
 णासंपृक्तत्वात्संशुद्धज्ञानदर्शनधरः पूजादृष्टत्वाद्दर्शनस्य रहा-
 रहस्यमस्तीत्यरहा वा, जितकषायत्वात् जितः, केवले परिपूर्णं

ज्ञानादित्रयमन्यास्तीति केवलीति कर्तुर्धेः ४ । मिथ्यायथात् सकलयोगनिरोधे अक्षरिभावीति पञ्चमः ४ । क्वचित्पुनः- अर्हन् जिन इति पञ्चमः । स्था० ३ डा० ३ उ० । अ० । प्र० । पं० भा० । 'सिखाय स' मित्यादी ' ना उच्यतेतद्यथा हांजा कीण- वेषय हांजा ' ति-एषकअस्यामथे स्मानकन्वभाषादिनि । अ० १२ श० २ ड० । " सुहृन्नाणजेर्लाघसुख , कर्ममला- विद्वत्तया सिगाउ ति । दुविहो य सो अजोगी, तदा अजोगी विणिहिट्टो ॥ १४ ॥ " अ० २० ३ अधि० ७ लक्ष । तथा- विधभार्यादेशवशवर्तिवैने स्वनामख्याते पुरुषे, पि० । (' मानपिड ' शब्दे षष्ठ भागे अस्य कथा कथिता ।)

सिखायग-स्नातक-पुं० । स्नाते, स्वार्थिककप्रत्ययविधानात् । डा० २ अष्ट० । जिनगृह स्नपने स्नात्रे तदपि प्रत्ययं पर्वसु धा, करणाशकृनापि प्रतिवर्षमकं साडेभ्यस्समप्रसामप्रीम- लनादिपूर्व कार्यम् । स्था० ४ डा० १ उ० । ध० । पर्वसु जिनगृहे स्नपने कार्यम् । देवस्नातकी देवधोषुः । सूत्र० २ श्रु० २ अ० । बोधिभस्व, सूत्र० २ श्रु० ६ अ० । चातिकर्ममलेक्षाल- नावाप्तशुद्धज्ञानस्वरूपे निर्मन्थभेदे, म्था० ५ डा० ३ उ० । षट्कर्माभरणेषु वेदाध्यापकेषु शौचाचारपरतया नित्यं स्ना- यिषु ब्रह्मचारिषु, " सिखायगार्णे तु दुव सहस्म, जे भाषय र्णानिष माहणार्णे ॥२६॥ " सूत्र० २०७ अ० । (अत्र कृपणम् ' अहगकुमार ' शब्दे प्रथमभागे ५५५ पृष्ठ उक्तम् ।) पर्वसु त्रिषञ्चसप्तकुसुमाञ्जलिप्रक्षेपादिपूर्वे भगवतः स्नपने, ध० २ अधि० । (सविस्तरपूजावसरे च नित्यं विशेषतश्च पर्वसु त्रिषञ्चसप्तकुसुमाञ्जलिप्रक्षेपादिपूर्वे भगवतः स्नात्रं विधेयम ति ' अर्थ ' शब्दे तृतीयभागे १२८७ पृष्ठ गतेम् ।)

मिथिद-स्निग्ध-त्रि० । आर्द्रे, आन्ना० २ श्रु० २ सू० १ अ० १ उ० । स्था० । घन, आ० । अरुण, हा० १ श्रु० ६ अ० । शु- भकान्तौ, रा० ।

सिखेह-स्नेह-पुं० । स्वजनादिषु प्रेमणि, उक्त० १ अ० । सू- त्र० । सिग्धभावे, सूत्र० २ श्रु० ३ अ० । स्था० । " कुर्वणे भेद- खे संख, संमणे श्रीमणे तथा । अभिघाते सिखेह य, कार खारसि बाधे ॥११॥ " नि० सू० १ उ० । तैलघृतादी, म्था० १० डा० ३ उ० । मात्रादिभेदधेहती, औ० । जले, कल्प० ३ अ- धि० ६ क्षणे । रागस्नेहयोः कः प्रतिविशेष-इत्युच्यते, रू- पाद्याक्षपजनितः प्रीतिविशेषो रागः, सामान्यतस्त्वपत्यादि- गोचरः स्नेहः । आच० १ अ० ।

भाया पिया एहसा भाया, भज्ज पुत्ता य ओरसा ।
नालं ते मम ताणाय, लुप्यंतस्स सकम्मुणा ॥ ३ ॥

पाण्डितः इति विचारयदिति अस्याहारः कर्त्तव्यः इतीति, किम् एते मम प्राणाय-मम रक्षायै न जलं-तु संमर्थाः । कथंभूतस्य मम, स्वकर्मणा र्थाव्यमानस्य । एते के प्राणा पि- ता स्तुसा-पुत्रधंधू आना-सहायः भार्या-पत्नी पुत्राः पुत्र- स्वेन मानिताः च-पुत्राः औरसाः स्वयमुत्पादिताः, एते सर्वेऽ- पि स्वकर्मसमुद्भूतदुःखाद् रक्षणाय न समर्थाः भवन्तीत्यर्थः ।

१ अमहुं सपेहाए, पासे समियदंमेणे ।
छिंदं गेहिं सिखेहं च, न कंखे पुत्रसंथवं ॥ ४ ॥

शमितवर्शनः शमितं-ध्वस्तं दर्शनं-मिथ्यादर्शनं येन स शमितदर्शनः । अथवा-कथयकृष्णकारेण इतं-मात्रं दर्शनं स- श्यकथं येन स समितदर्शनः एतादृशः संयमी एतदर्थ-पूर्वो क्रमधर्म अशरणादिक 'सपेहाए'-सपेहाया-सपहुसथ ' या से ' इति-पश्यत् हांय अवधारयत्, च-पुनः ' गहिं ' पृष्टि रस- लाभाद्यर्थं च-पुनः एतेह पुत्रकलत्रादिषु रामे क्षिप्यात् । पुनः पृथसंस्तवः-पूर्वपरिचयः एकया प्रामादिवाक्येन न स्मरेत् । उक्त० ६ अ० ।

नमिऊणंऽरहताणं, मिद्वारं कम्मचकमुकारं ।
सयसिखेहविमुका-य सच्चसाह्य भावयानि० सू० १ उ०

" रेष्वापथः किसलपानि च अज्जकीनां, विन्धोपकण्ठधि- पिते स्वकुलं च हित्वा । किं नाम्पसि जिय । मत्ताऽसि वशं करिण्याः, स्नेहां मित्रन्धनमनर्धपरंपरायाः " ॥११॥ सूत्र० १ श्रु० २ अ० २ उ० । आ० सू० ।

सिखेहकाय-स्नेहकाय-पुं० । अन्कायधिसावे, अ० १ श्रु० ६ उ०
सिखेहज्जभवसाण-संहाध्यवमान-न० । अहहेत्वध्यवसानभे- द, आ० क० ४ अ० ।

सिखेहद-स्नेहार्द्र-न० । अभिषेकनार्द्रे जीवभेदे, सूत्र० २ श्रु० ६ अ० ।

सिखेहपयवजिय-स्नेहयोवर्जित-न० । अहेन घृतादिना प- यमा क्षीरका वर्जितं भक्षम् । घृतपत्रावर्जिते भक्षे, आ० १ अधि० ।

सिखेहकर्मणा-स्नेहकर्मणा-त्री० । कर्मपुद्गलानां संबन्ध- जनकस्नेहप्ररूपणायाम्, पं० सं० ५ डा० ।

सिखेहपाणी-स्नेहपान-न० । द्रव्यविशेषकघृतादिपाने भैष- ज्यविषये, डा० १ श्रु० १३ अ० ।

सिखेहराम-स्नेहराम-पुं० । सिखेहरागो नाम यो वस्मिन् वि- धंय मूर्च्छितस्तस्य तद्विषयमूर्च्छावाच्, आ० सू० १ अ० । (अत्रादाहरणं, राग ' शब्दे षष्ठे भागे समुपदेशितम् ।)

सिखेहविगह-स्नेहविकृति-स्त्री० । स्नेहकृपासु विकृतिषु, स्था० ४ डा० १ उ० ।

सिखेहसुहुम-स्नेहसूक्ष्म-न० । अवश्यायहिममिहिकाकरकह- रतसूक्ष्म सूक्ष्मभेद, स्था० ८ डा० ३ उ० ।

से किं तं सिखेहसुहुमे २ पंचविहै पण्णितं, तं जहा-उस्सा-
हिमए मिहिया करए हरतणुए जे अउमत्थेणं ० जाव पाडि-
लेहियव्वे भवइ से तं सिखेहसुहुमे । (सू० ४५ X)
कल्प० ३ अधि० ६ क्षण । दसा० ।

सिखेहायन-स्नेहायन-न० । जलाऽऽवाहनस्थाने, कल्प० ३ अधि० ६ क्षण ।

सिखेह-शिरं-पुं० । " सूक्ष्म-रु-ष्ण-अ-ह-ह-ह-रणा एहः " ॥ ८ ॥ २ ॥ ७५ ॥ इति । संयुक्तस्य स्नस्य एहः । पुरुषविहं, प्रा० ।

सिखेहाय-स्नानीय-पुं० । स्नानकरणयोम्यजलाधारे, उक्त० १२ अ० । वि० । सुविद्यते, उक्त० १२ अ० ।

सिद्ध-सिद्ध-त्रि० । ब्रह्म , तं० ।

सिद्ध-सिद्ध-त्रि० । केवलानांकेनाद्रीकृते, म० १ अत्रि० । का० ।
ध० । दा० । उदककण्ठान्नं कृतसेवने, श्री० । जी० ।

सिद्धि-सिद्धि-पुं० । कर्षणभावां वा गच्छतः सुखोत्पत्त्यायत्तारहे-
ली काष्ठादिमये पथि, इय० १० उ० । (' भसपञ्चकला' शब्दे
पञ्चमभागऽवस्थाविस्तरा गतः ।)

सिद्धि-सिद्धि-न० । 'क-ग-ट-ड-व-प-श-च-स-०-क-पामूर्ध्वे
लुक्' ॥८२॥७॥ एषां संकृत्वसंस्कारानामूर्ध्वे स्थितानां लु-
क्त्वसिद्धिः । सिद्धिं स्तरथं । कण्ठ, म० । म० । का० म० । कसु० ।
प्रश्न० । विपा० । मधुच्छिद्ये रज्जुनिर्मिते वक्षसि, नील्याञ्च । भ-
क्तपुलाके, प्रासे च । पुं० । बाच० ।

सिद्ध-सिद्ध-पुं० । य एव गुणेन निष्पन्नाः कृद्भिर्निष्ठिताः सि-
द्धौदनवद् ; न पुनः साधनीया इत्यर्थः । ध० १ अत्रि० ।
कल्प० ।

एगे सिद्धे । (सू० ४६+)

सिद्धयति स्म कृतकृत्या भवेत् सेधयति स्म वा—अ-
वच्छिन्नं अपुनरावृत्त्या लोकाप्रमिति सिद्धः । सितं वा बद्धं
कर्म ध्मात्तं दग्धं यस्य स इति निरुक्तात् सिद्धः ।
कर्मप्रश्ननिर्मुक्तः, स च बद्धो द्रव्यार्थतया पर्यायार्थतस्त्वन-
स्तर्पणीय इति, अथवा—सिद्धानामन्तत्वेऽपि तत्सामान्याद-
कत्वम् । अथवा—कर्मशिल्पविद्या-मन्त्रयौगागमार्थयात्राकु-
द्धितपःकर्मस्यभेदानेकत्वेऽप्यस्यैकत्वं सिद्धशब्दाभिधेय-
त्वसाध्यार्थात् । कर्मस्यैकत्वं च परिनिर्वोणम् । स्या०
१ डा० । कर्मप्रपञ्चनिर्मुक्त, धा० । अपगनसकलकर्ममले,
सं० प्र० १ पाहु० । द्रश्या० । म० । द्रश्या० । आच० ।
अशेषद्वन्द्वरहित, सूत्र० १ ध्रु० १ अ० ४ उ० ।
शुक्लध्यानानलानिर्दग्धकर्मन्धने मुक्तिपदभाजि जीव , पा० ।
अपगतसकलकर्मशेष परमसुखात् एकान्तकृतकृत्ये,
आ० म० १ अ० । कर्मसममात् कृतकृत्य, क० ।
आव० २ अ० । निर्दग्धानेकभवकर्मन्धन, ल० । जी० । सूत्र० ।
संथा० । पं० सू० । आ० सू० । सिद्धा खेतलांगस्स निरवसे-
साणं च कर्मपणडीणं जा ख्वाइ भावलोको नस्स उत्त-
मा खीणसम्बकम्म नि भरणं होति । आ० सू० ४ अ० ।
सिद्धः पञ्चदशविधः । विंश० ।

अथ सिद्धनमस्कारं व्याख्येय्यासुराह—

सिद्धो जो निष्कम्पो, जेण गुणेण स य चोद्दसविशयो ।
नेओ नामाईओ, आंयणसिद्धाईओ इज्जे ॥३०२॥

इह 'सिद्ध' इति काऽर्थः ? इत्यने—'विधु संराखी' ' राध
साध संसिद्धी' 'विधु शास्त्र माहुरेय च' सिध्यति स्म सिद्धो
यो येन गुणेण निष्पन्नः—परिनिष्ठितः, न पुनः साधनीय इत्य-
र्थः । स च सिद्धः सामान्यतो नामसिद्धादिभवाच्चतुर्धाविधा
कृतः । तत्र नाम-व्यापयानिद्धौ सुगमौ । इत्यसिद्धस्तु सि-
द्धा-निष्पन्नौ द्वौनः, आदिशब्दात्-पाकात्तद्विद्युत्प-
२०६

सिद्धं, अस्यौदनादेर्निष्पन्नत्वगुणेन परिनिष्ठितत्वात्, नम-
प्राप्तत्वेन च द्रव्यत्वात् इति गार्थः ।

शायनकादश सिद्धभेदानाह—

कस्मि सिध्ये य विजाए, मंसे जेणे य आगमे ।

अथ जत्ता अभिप्पाए, तत्रे कस्मत्तवए इय ॥३०२॥

कर्मसिद्ध—शिल्पसिद्धी, विद्यासिद्धः, मन्त्रसिद्धः, योग-
सिद्धः, आगमसिद्धः, अर्थसिद्धः, यात्रासिद्धः, अभिप्रायो
बुद्धिपर्यायस्ततो बुद्धिसिद्धः, तपःसिद्धः, कर्मस्यसिद्धः ।
इति निर्युक्तिप्रसोक्तमासाधः ।

एतर्था च कर्मादिसिद्धानां स्वरूपप्रतिपादनपराः 'कस्मं ज-
मणाईओ' इत्यादिकाः ' न किलम्मइ जो तवसा ' इत्या-
यापर्यन्ता एकवत्वारिंशद् गाथाः सकथानकभात्रार्थी मूला-
वश्यकर्ताकानोऽवसेया इति । अथ कर्मस्यसिद्धमव प्रप-
ञ्चतो निरुक्तविधिना प्रतिपाद्यन्नाह—

दीहकालरयं जंतु- कस्मं से सियमदुहा ।

सियं धंते ति सिद्धस्म, सिद्धममुवजायइ ॥३०२॥

व्याख्या—श्रावः संतानोपलयाऽनादित्वात् स्थितिबन्ध-
कात् । यस्य तद् दीर्घकालम्, निसर्गनिर्मलजीवस्यासुरज-
नाद् मालिन्यापादनाद् रजः, अथवा—संवेदन बन्धवया-
ग्यं भवतीति साम्याद् रजः, सूक्ष्मत्वसाध्याद् सा रज इति
कर्मण एव विशेषणम्, दीर्घकालं च तद् रजश्चति दीर्घ-
कालरजः, ' ज तु कस्मं ति ' दीर्घकालरजोरूपं यत् कर्म
दीर्घकालस्थितकं रजारूपं यत् कर्मेत्यर्थः, एतच्चैवाविधं
कर्म, तु शब्दस्य विशेषलार्थन्यादत्र भव्यस्य, संबन्धि गृ-
ह्यते, नामव्यस्य, तस्य वक्ष्यमाणध्मानन्त्रायोगाद्, अथवा-
भव्यसंबन्धिबन्धमिह कर्मलो ध्मानन्वमामर्ष्याद्वै लक्ष्यते ।
यच्छब्देऽपि साक्षादुपलक्ष कर्मणि न तत्राविधं साफल्य-
मनुभवति ; इत्यः ' जंतुकस्मं ' इत्यतद्व्यथ व्याख्याकृतं—
जंतुर्जीवस्तस्य कर्म जंतुकर्म । अनेनाह कर्मस्य कृतकृत्यमा-
ह—वद्धं यत् कर्मेत्यर्थः । कथंभूतं यत्कर्म जंतुकर्म वा ?
इत्याह—' से सियमदुहा ' ति ज्ञानावरणाद्यद्यप्रकारः पूर्व ' से '
तस्य सितं बज्जमित्यर्थः । अथवा ' से सियं ' ति ज्ञाना-
भोयनिर्धितिस्तथाप्रवृत्तकृत्येण सस्यग्ज्ञानाद्युपायतश्च क्रम-
ण श्रुतिं श्रुते कृतं, किञ्चानुभवार्थाभिप्रायकृतमित्यर्थः ।
तद् दीर्घकालस्थितकं रजारूपं भव्यस्य संबन्धि य-
त्कर्म जंतुकर्म वा पूर्वमप्यथा वद्धं तत् कर्म श्रुतिं
सत्, किम् ? इत्याह—' सियं धंते ति ' ति सितमित्ये व-
द्धं ध्मात् तीव्रध्यानलेन दग्धं क्षुपितं महाग्निना लोह-
मलवदस्यति सिद्ध इति निरुक्तिः । एवं च कर्मद्वन्द्वनाज-
न्तरं सिद्धस्यैव सतः सिद्धत्वमुपजायते नासिद्धस्य, ' ने-
रइएसु उववज्जई ' इत्यादिनिश्चयनयमताश्रयणादिति । उप-
जायत इति तदात्मनः स्वाभाविकं सत्सिद्धत्वमनादिक-
माहुते तदावरणविगमेनाविभवत्येव, न पुनरसदुपजायत
इति प्रतिपत्तव्यम्, असतः खरावशाणस्यैव जन्मायाणा-
दिति । अथवा—सिद्धस्य सिद्धत्वं सद्भावकमुपजा-
यते न तु प्रदीपनिर्वाणकल्पमभावरूपमिति । एवं न्युम-

तान्तरव्यवच्छेदाद्येमेतत् । तथा आहुरेक—' दीपो यथा निर्वृतिमभ्युपेता, नैवावनि गच्छति नान्तरिक्षम् । दिशं न कार्श्विदिशं न कार्श्वत्, स्नेहक्षयात्केवलमिति शान्तिम् ॥ १ ॥ जीवस्तथा निवृत्तिमभ्युपेता, नैवावनि गच्छति नान्तरिक्षम् । दिशं न कार्श्विदिशं न कार्श्व-स्नेहक्षयात्केवलमिति शान्तिम् ॥ २ ॥' इत्यादि एवंविधसिद्धत्वाभ्युपगमे दीक्षादिप्रयासवैयर्थ्याच्चिरम्बयक्षणभङ्गस्य चाद्यमानत्वा-दिति । अथवा—' दीहकालरय ' इति एतदन्यथा व्याख्यायते रथा वगच्छेष्टाविशेषः फलमनुभव इत्यनयोन्तरम्, ततश्च सन्ताननानुभूयमानत्वादीर्घकालो रयोऽनुभवा यस्य तदीर्घ-कालरयं यद्भव्यकर्म जन्तुकर्म वा तथा 'सेसिय'मिति एत-दप्यन्यथा व्याख्यायते-लक्ष्याविशेषाच्छेषितं बह्वययोगालक म्यायाजीवन सह संश्लेषमुपगतम् । अपृथा सितमित्या-दि तु तथैवति निर्युक्तिश्लोकसंज्ञार्थः ।

आह ननु यच्छेषितं भवोपग्राहि चतुर्विधं कर्म तद्यदि पर्यन्तं समास्थितकं भवति तदा समकालमेव क्षपयित्वा मोक्षं गच्छतीत्यर्थादवगम्यते, यदा तु विश्वमस्थितिकं तद् भवति तदा किं करोतीत्याह ?—

नाऊण वेयण्णजं, अह्वहृयं आउयं च थोवागं ।

गंतूण समुग्घायं, ख्वेइ कम्मं निरवसेमं ॥ ३०३० ॥

सम्यगपुनर्भाषणं उत्पादत्वेन कर्मणां हननं-घातः प्रलयो यस्मिन्प्रयत्नविशेषे असौ समुद्धानः ।

तत्स्वरूपमेवाह—

दण्डकवाडे मन्थ-न्तरे य साहगया सरीरत्थे ।

भास.जोगनिरांहं, सेलेणी सिज्जणा चेव ॥ ३०३१ ॥

नन्ववभूतः समुद्घातगतानां विशिष्टः कर्मक्षया भवतीति कोऽत्र हेतुर्गतिः ? अत्रोच्यते प्रयत्नविशेषः ।

किं पुनरत्र निदर्शनमित्यत्राह—

अह उल्ला साडीया, आसुं मुक्कइ विरल्लिया मंती ।

तह कम्मलहुयममए, वच्चंति जिणा समुग्घायं ॥ ३०३२ ॥

एता अपि तिस्रो निर्युक्तिगाथाः ।

अथ 'दीहकालरय'मित्यादि-भाष्यकारो व्याख्यामाह—

संताण्णो अण्णई, दीहो ठिइकाल एव बंधाणो ।

जीवाणुरंजणाणो, रउ त्ति जोगो त्ति सुहुमो वा ॥ ३०३३ ॥

सो जस्स दीहकालो, कम्मं तं दीहकालरयमुत्तं ।

अइदीहकालरंजण-महवा चेहुविसेसत्थं ॥ ३०३४ ॥

'बंधानु'ति—बन्धमाश्रित्य सन्तानतः-सन्तानभावेन अ-नादित्वादीर्घः स्थितः कालो यस्य तदीर्घकालं जीवस्यानु-रञ्जनात्—मालिन्यापादनाद्रजः, अथवा—'जोगो' ति स्नेहनं बन्धनयोग्यो भवतीति साम्याद्रजः । अथ-वा—'सुहुमो' ति सूक्ष्मत्वसाम्याद्रजःकर्म भवत्येते 'सो जस्स' इत्यादिना समासः, स च विहित एव । किमुक्तं भवतीत्याह—'अइदीह'त्यादि अनिदीर्घकालं जीवस्य रञ्जन-मालिन्यापादनं रज इति । अथवा—रय इत्यन्त-पदं कष्टाविशेषार्थं, ततश्च दीर्घकालो रयो वगच्छेष्टाविशेषा जीव-ऽनुभवा यस्य तदीर्घकालरयमित्यर्थः ।

किं पुनस्तद्विन्याशकृष 'जन्तुकम्मं' इत्यस्य व्याख्यानमाह-
जं कम्मं ति तुमहो, विसेसणे पूरखेऽहवा जीवो ।

जंतु त्ति तस्म जंतो, कम्मं से जं सियं बद्धं ॥ ३०३५ ॥

यद् दीर्घकालरजंरूपं दीर्घकालरयं वा कर्मेति । तुशब्धो विशेषणं । तेन विशेषणेन भव्यस्य सम्बन्धं तद् गृ-ह्यते । अथ ध्यातव्यप्रस्तावादेव भव्यसम्बन्धित्वं कर्म-णा लभ्यते, तर्हि पूरयतीति पूरणः, तुशब्दः पूरणार्थः । अथवा—जीवो जन्तुस्त्वस्य जन्तोः कर्म जन्तुकर्मेत्यर्थं व्याख्यायते । 'से-सियं' इत्यस्य व्याख्यामाह—'से' तस्थी जीवस्य यत् सिने बद्धं, 'सियं' बन्धने, इत्यस्य धानाभिष्टा-न्तस्य प्रयोगादिति ।

अथ 'सेसियं' इत्यस्यापरायण्यपि व्याख्यानान्तराद्याह-

अहवा सेसियमसियं, गहियं वत्तमइसंसिलिट्ठं वा ।

जं वा विसेसियमहु-ह त्ति खयमेमियं व त्ति ॥ ३०३६ ॥

अथवा—'से' तस्य जीवस्य सर्वमपि कर्म संस्वगानुव-न्धन्यादस्मितं; कृष्णमशुभमित्यर्थः । अथवा—'वा' अन्तकर्मणि 'गाहियं वत्तं' ति—जीवेन गृहीतं व्याप्तं व्याप्तमानीतमिति सितम् । अथवा—'सेसियं' ति-लक्ष्याविशेषात् श्लेषितं जी-वेन श्लेषविशेषमानीतमिति, संश्लेषं बाधकं कृतमिति संश्लेषितम् । 'जं वा विसेसियमहु-ह'ति अथवा—एकदेशेन समुदायस्य गम्यमानत्वाद् यदृष्ट्वा विशेषितं व्यवच्छिद्यं तत् शेषितं विशेषितमिहोच्यते । अथवा-क्षयेण क्षपणया क्रमशः शेषितं स्थित्यनुभवविनाऽऽपीकृतमित्यर्थः ।

अथ 'सितं ध्यातमस्यति सिद्ध' इति निरुक्तविधिमुप-
शयसाह—

नेरुत्तियं सियं धं-तमस्स तवमा मलो व लोहस्स ।

इय सिद्धस्सेयसओ, सिद्धत्तं सिज्जणा समए ॥ ३०३७ ॥

उवजायइ त्ति ववहा-रदेसणमभावया निसेहो वा ।

पजायंतरविगमे, तप्पजायंतरं सिद्धो ॥ ३०३८ ॥

ये अपि गताथे । नवगम् 'अभावया निसेहो व' ति-निर्वा-णप्रदीपकल्पनदभावरूपं सिद्धत्वमिति यत् कैश्चिदुच्यते, त-दभिमतया अभावरूपतायाः 'सिद्धत्वमुपजायते' इत्यनेन निषेधा वा क्रियते, सिद्धत्वं भावरूपमुपजायते, न पुनः पूर्वपर्यायस्य भाव एव भवतीत्यर्थः ।

अथ 'नाऊण वेयण्णजं' (३०३०) इत्यादिगाथायाः प्रस्ता-
वनार्थमाह—

कम्मचउक्कं कमसो, समंति खयमेइ तस्स भणियम्मि ।

समर्थं ति कए भासइ, कपो तुल्लिइई नियमो ? ॥ ३०३९ ॥

भवोपग्राहिकर्मचतुष्टयं तस्य मुमुक्षोर्भोगमनसमर्थं क्रम-शः क्षयमेति, समर्थं वा युगपदिति कथ्यताम् ? । एवं भणिते परेण पृष्टं सूचिराह—'समर्थंति' ति-समर्थं-युग-पत् तस्य तत् कर्मचतुष्टकं क्षयमिति न तु क्रमशः इति । एवं च सूत्रोक्तं कृतं पुनरपि भाषते परः-कृतः कर्म-

अनुष्कस्य तुल्यास्थितिनियमः, त्रिषमनिबन्धनत्वेन विषम-
स्थितिकत्वस्यैव युज्यमानत्वात् इति ।

अथ विषमस्थितिकमपि समकं क्षपयति । तदयुक्तम् । कु-
तः ? इत्याह—

कह व अपुषट्टिइयं, खवेउ कतो व तस्ममीकरणं ।

कयनामाइभयाउ, तो तस्म कमक्खओ जुता ॥३०४०॥

कथं वा स मुमुक्षुर्पूर्वस्थितिकमायुष्कापेक्षया दीर्घस्थि-
तिकं वेदनीय—नाम-गोत्रकर्मत्रयं हस्वास्थितिकायुष्कानु-
बोधन क्षपयतु-हस्वीकरणेन, कृतनाशप्रसङ्गात् ? । कृतनाश-
क्षेत्रमेशाधिकस्य खण्डायत्वा नाशनात् । अथायुष्कं वृत्ति-
मुपनीय वेदनीयार्थाभिः सह समस्थितिकं कृत्वा समकमे-
व क्षपयतीत्याशङ्क्याह— 'कतो ये 'त्यादि कुतो वायुष्क-
स्य वेदनीयार्थाभिः सह समीकरणं—समस्थितिकत्वापाद-
नम्, अकृताभ्यागमप्रसङ्गात् ? । नत्प्रसङ्गश्च हस्वस्यायुषो
दीर्घत्वापादनात् । ततस्तस्य मुमुक्षोर्वेदनीयार्थादकर्मणां कर्म-
क्षय एव युक्तः प्रथममायुषस्ततः शेषाणामिति ।

अत्र गुरुहस्वरमाह—

भमह कम्मस्सयम्मी, जयाउमाईए तस्म निडेजा ।

तो कहमत्थउ सभवे, मिज्झउ व कहं सकम्मंमो ॥३०४१॥

भग्यतेऽत्राक्षरम्—कर्मक्षये मुक्कगमनसमयवर्तिनि कर्मक्ष-
यकालं, पाठान्तरतः क्रमक्षयं वा यथायुगादावैव तस्य
निस्तरेष्टु—निष्ठां यायात्, क्षीयतेत्यर्थः, शेषाणि तु क्रमशः
पश्चात्, ततः कथमसौ क्षीणायुष्कः शेषकर्मक्षपणार्थं भव
निष्ठतु, तद्व्यन्धाननिबन्धनस्यायुष्कस्याभावात् ? । अथ त-
दभावात् निवृत्त्यसौ, किं निवार्यते ? । तदयुक्तम्, यत आ-
युषि क्षीणोऽपि सहवेदनीयादिकर्मोश्चैर्वर्तते इति सकर्मोशः
कथं सिध्यतु, 'सकलकर्मक्षयादिव मोक्षः' इति वचनात् ?
इति ।

तर्हि किमत्र युक्तम् ? इत्याह—

तम्हा तुल्लट्टिइयं, कम्मचउकं सभावओ जस्स ।

सोअकयसमुग्घाओ, सिज्झइ जुगवं खवेऊणं ॥३०४२॥

जस्स पुण थोवमाउं, हवेज्ज सेसं तयं च बहुतरयं ।

तं तेण समीकुरुए—गेतूण जिणो समुग्घायं ॥ ३०४३ ॥

इं अपि सुगमं । नवरं 'तेण' सि—तत् शेषकर्मत्रिकमप-
वर्तनात् खण्डयित्वा तेनायुष्केण समं कुरुत इति ।

नन्वेवं कृतनाशादिदोष उक्तः स कथं परिहर्तव्यः ? इत्याह—

कथनासाइविघाओ, कओ पुरा जह य नाण किरियाहिं ।

कम्मस्स कीरइ खओ न चेदमोक्खादओ दोसा ॥३०४४॥

कृतनाशादिदोषाणां विघातः—परिहारः कृताऽस्माभिः ।

क ? पुरा—पूर्वमुपक्रमकालावधिरे, "न हि दाहकालियस्स
वि, नासा तस्सायुभूइओ खिणं । बहुकालाहारस्स व,
युयमग्गियगेगिणो भोगो ॥ १ ॥" इत्यादिना ग्रन्थेण । यथा
च ज्ञान—क्रियाभ्यां विरकालस्थितिकस्यापि कर्मणः क्षि-
प्रमेव क्षयः क्रियते, तथा प्रागापि 'संज्जमुक्कामिज्जइ, ए-
सो विव सज्जंगो व्ध ।' इत्यादिनाऽनेकशः प्राक्कम् । न
चैवुपक्रम इत्यतः, तस्मिन्नेवावयो दाषा इत्यपि ' जह ता-

एभूइउ विव खविज्जए कम्ममज्जा न मयं' इत्यादिना
प्राक्कमेव । तद्वधमेतावता 'नाऊण वेयणिज्जं' इत्यादि-
निर्युक्तागाथा व्याख्यातति ।

अथ परपर्यमाशङ्क्य परिहरन्नाह—

अममट्टिइख नियमो, को थोवं आउयं न सेसं ति ।

परिणामसभावाम्भो, अदुधुवबंधो व्व तस्सेव ॥३०४५॥

'असमस्थितिकानां कर्मणां स्तोकायुर्व्व . न शेषं बंध-
नीयादिकम्' इति कोऽयं नियमः, येनोच्यते—'नाऊण
वेयणिज्जं अइवहुये आउयं च थोवणं' इति ? । इदमपि क-
स्माद् नोच्यते—'नाऊण आउयं खलु अइवहुये थोवयं च
वेयाणयं' इति ? । अत्रोच्यते—बन्धपरिणामस्वाभाव्यात्,
एवंभूता ह्यायुषः कोऽपि बन्धपरिणामो वर्तते, येन पर्य-
न्तं वेदनीयाद्यपेक्षया समं स्तोकां वा भवति, नत्वांधकामि-
ति । अत्र दृष्टान्तमाह—यथा बन्धपरिणामस्वाभाव्यादध्व-
बन्धस्तस्यैवायुषो भवति, अन्तर्मुहूर्तेमात्रबन्धकालत्वात्,
न तु वेदनीयादः तस्य ध्वयबन्धत्वात्, एवमत्रापि स्तोका-
त्वमायुष एव, न तु वेदनीयादेरिति ।

आह—ननु समुद्धानगता जन्तुर्वेदनीयादिकर्मणः किं करो-
ति ? इत्याह—

विममं स करइ समं, समोहओ बंधणेहिं ठिइए य ।

कम्महव्वाइं वं—घणइं कालो ठिइं तेसि ॥३०४६॥

स समवहनः कर्वालसमुद्धानगता जीव आयुष्कादधि-
कत्वेन विषमं वेदनीयादिकर्मत्रयमपवर्तमानः खण्डायत्वा
आयुष्केण समं करोति । किं कृत्वा समं करोति ? इत्या-
ह—बधयते जीवा येस्तानि बन्धनानि तैर्बन्धनैः कर्मद्र-
ष्टैः, स्थिन्या च काललक्षणया । अत एवाह—कर्मद्रष्ट्याणि
बन्धनानि भग्यन्ते, कालस्तु स्थितिस्तेषां वेदनीयादीना-
मिति । समीकुर्व्वैतन्निशष्टदलिकानिपकेणान्तमुद्धानास्थान-
कं सर्वं करोति ।

कथम् ? इत्याह—

आउयसमयममाए, गुणमेदीए तदसेखगुणियाए ।

पुव्वरइयं खवेइइ, जह सेलेसीए पइममयं ॥३०४७॥

वद्यमानस्यायुषो यावन्तः समयः शेषा अवतिष्ठन्ते तन्सम-
यसमानयाऽन्तर्मुहूर्तेप्रमाणेत्यर्थः, दलिकमाभित्यासंख्येय-
गुणया प्रथमसमयनिधिक्रमदालकाद् द्वितीयसमयनिपक्रमसं-
ख्येयगुणम्, ततोऽपि तृतीयसमयनिधिक्रमसंख्येयगुणम्, ए-
वं यावच्चक्रमसमयनिधिक्रमसंख्येयगुणमिति, एवमसंख्येय-
गुणया स्थानान्तरप्रसङ्गया गुणधेयया तद् वेदनीयादिकर्म-
त्रयं कथलक्षणाभागेनाकलय्य तथा रचयति यथाऽनन्तगो-
न प्रकारेण पूर्वगच्छितं तदेतत् शैलेययं प्रति समयं क्षपयंश्चर-
मसमये सर्वमसौ क्षपयिष्यति । अत्र गुण-
भेदोपस्थापना आयुषस्तु गुणभेदोऽपि भवति,
किन्तु यथावज्जमेव तद् धरते । अतस्तस्यै-
ना—'जह उज्जा साडीया' इत्यादिगाथायाः—
पूर्वाधं सु-
गमत्वाद् न व्याख्यातम् । उत्तरार्धं तु यदुक्तम्—'तह कम्म-
लहुयसमए' इति तत्र कर्मलघुनायाः समयः कः ? इत्याह—
कम्मलहुयाए समओ, भिन्नपुहुत्तावसेसओ कालो ।

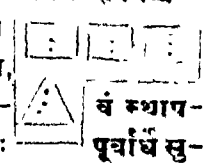

आमे जहन्मेयं, कृमासमुक्तोममिच्छन्ति ॥ ३०४८ ॥
 कर्मणो आयुषो लघुतायाः समयोऽत्र विभक्तमुहूर्तवशेषकालो
 जयन्त्यतः, उत्कृष्टतन्धान्तर्मुहूर्तविशेषं तिजमायुर्विज्ञाय तद-
 धिकवदनीयादिकर्मस्थितिर्विधानार्थः; कथली समुदात्तमार-
 भत इत्यर्थः, अथे तु सूर्य एतं भिन्नमुहूर्तलक्षणं जयन्त्यमेव
 कालं मन्यन्ते, उत्कृष्टं तु पश्चात्सानिच्छन्ति—जयन्त्यनोऽन्त
 मङ्गलशेषायुष्क उत्कृष्टतस्तु परमासावशेषायुः समुदात्तं क-
 रौतीति कांचद् मन्यन्त इत्यर्थः ।

तदेतद्व्यमनमशुक्रमिति दर्शयन्नाह—

तं नागन्तरसेले-सिधयन्त्रो जं च पाडिहेरार्णं ।
 पञ्चपणमेव सुए, इहरी महर्णं पि होआहि ॥३०४९॥

तदेतद्व्यमनं न शुक्रम, आगमधिगेभात् । तद्विरोधश्च स-
 मुदात्तान्तरं तत्र शैलेशीप्रतिफलचचनात्, शैलेश्यनन्तरं
 च लिङ्गिगमनात्, कुतः परमासविशेषायुष्कत्वम् ? आनन्त-
 रं पञ्चभिर्गण सामैर्विचक्षणया घटन एतन्नि चेत् ? इत्याशङ्क्या
 ह—'जं च' त्यादि, यस्माच्च समुदात्ताद् निवृत्त्य शरीरस्त्र-
 स्य मातिहारक—पीठफलकादीनां 'कायजागं जुजमाण-
 आगच्छजा वा, चिट्टजा वा, निभीएजा वा, अनुघांष्टजा-
 वा, उल्लेघजा वा, पाडिहारिण्यं, पीठफलगं, संधारणं,
 पञ्चपिर्हाणञ्ज " इति प्रज्ञापनास्वरूपे श्रुते प्रत्यप-
 संशयोक्त्य, इतरथा यस्यास्यशेषायुष्कत्वेन चिरजीवत्ये
 तेषां प्रहस्यमपि स्यात्, च च तत्रोक्तम् । तस्मादन्तर्मुहूर्तवि-
 शेषायुष्कं समुदात्तं करातीति ।

अथ समुदात्तशब्दार्थं समुदात्तारम्भान् पूर्वव्यापारनिरूप-
 णार्थं चाह—

तथाउयसेसाहिय-कम्मसमुग्घायणं समुग्घायो ।
 तं गंतुमणो पुत्वं, आवञ्जीकरणमज्जेइ ॥३०५०॥
 आवञ्जणमुवओगां, वावारो वा तदत्थमाईए ।
 अंतोमुहुत्तभेत्तं, काउं कुरुए समुग्घायं ॥३०५१॥

तत्रासुभ्येषांसाधिकास्थितिकावां वदनीयादिकर्मणां समु-
 दात्तनं समुदात्तः । तं च गन्तुमन्त्रः—प्रारिप्सुः पूर्वमावजी-
 करणमभ्यात—विदध्यात् । कथंभूतं तत् ? इति । उच्यते—
 तदर्थं समुदात्तकारणार्थमादौ कवालिन उपयोगो मयाऽधु-
 नेद् कर्तव्यम् इत्येवेरूपः उदयात्रलिकायां कर्मप्रक्षेपरूपा व्या-
 पारो वाऽऽवर्जनमुच्यते । तथाभूतस्य करणमावजीकरणं त-
 दन्तर्मुहूर्तमात्रं कालं कृत्या ततः समुदात्तं कुरुत इति ।
 कथंभूतं तदित्याशङ्क्य 'वंडकयाडं' इत्यर्थाद्गगाथां स्वार्थ-
 वयासुराह—

उहह्हाययल्लंगं—वमाभिसं मो सदेहविहल्लंमं ।
 यदमसयम्मि दंढं, करेइ विइयम्मि य कवाडं ॥३०५२॥
 तइयसमयम्मि मंथं, चउत्थए लोगपूरयं कुणइ ।
 पडिल्लोमं साइरणं, काउं तो होइ देहत्थो ॥३०५३॥

कृष्णसंध्यायतं दर्शयन्मुहूर्तस्यैपि लोकान्तर्भागेन स्व-
 द्दममार्गवत्कर्मणं कर्तव्यं कर्मणो कर्मणो लोभागतः मध्यमसमये
 जीवप्रदशसंघातात्मकं दयडं करोति । इतिव्यक्तसमये तु तम-

च दण्डं पूर्वोपरिद्विगुह्यप्रसारणादुभयपार्श्वतः लोकान्त-
 र्भागिनं कपाटमिव कपाटं करोति । तृतीयसमये तु तत्र-
 च कपाटं दक्षिणोत्तरद्विगुह्यप्रसारणेन मध्यसदृशवाक्त्रोका-
 त्तप्राप्तमेव मन्यन्तं करोति । एवं च लोकस्य प्रायो बहु-
 पूरितं भवति मन्थान्तर्गाणि त्वपूरितानि तिष्ठन्ति, जीव-
 पुद्गलयोरनुभेनिगमनात् । तत्रतुर्थसमये तान्मथि मन्था-
 न्तर्गाण्य सह निष्कृष्टैः पूरयति तत्रश्च लक्षल्लोकः पूरितो
 भवतीति । 'साहारणा' इत्यादिव्याख्यामाह—'पाडिलोम' मि-
 त्यादि, इदमत्र इदंयस्य—लोकपूरणानन्तरमेव पञ्चमे समये य-
 थोक्तकमात् प्रतिलोमे मन्थान्तर्गाणि अहरति, जीवप्रदशा-
 न् सकर्मकान् सङ्घाचयात्, षष्ठे समये मन्थान्तमुपसंहरति-
 घनतरसङ्घाचात् ; सप्तमसमये तु कपाटमुपसंहरति, एण्डा-
 त्मनि सङ्घाचात्, अष्टमे तु समये दण्डमप्युपसंहरत्य श-
 रीरस्थ एव भवतीति ।

आह—ननु समुदात्तगतस्य मनो-वाक्-काययोमेषु मध्ये
 को योगः कस्मिन् समये व्याप्तिरिति ? इत्याशङ्क्याह—

न किर समुग्घायणओ, मणवइजोगण्यओयणं कुणइ ।
 आरालियजोगं पुण, जुजइ पढमट्टमे समए ॥३०५४॥
 उभयन्तावाराओ, तम्पीसंवीथ छट्ट सत्तमए ।
 ति चउत्थ पंचमे क-म्मयं तु तम्मत्तवेइओ ॥३०५५॥

किलशब्द आत्माहौ इह समुदात्तगतः कथली मनोवा-
 ग्यागयोः प्रयोजने व्यापारणं तावद् न करोत्येव, प्रयो-
 जनाभावात् । औदारिककाययोगं पुनः प्रथमाष्टमसमयोर्यु-
 नाह—व्यापारयति, दण्डकरणादिकायायां तत्प्रयत्नवि-
 धानात् । द्वितीयपष्ठमसमयेषु तु तान्मथम्—औदारि-
 कं कार्मणन मिथं व्यापारयति, उभयप्रयत्नलक्षावात् । तृ-
 तीयचतुर्थपञ्चमसमयेषु पुनः 'कम्मये' ति—कार्मणकाययो-
 गमेव व्यापारयति तस्मात्तत्रेणान्ति ।

समुदात्ताद् विवृतः किमसौ करोति ? इत्याह—
 विशिवचसमुग्घायो, विवि वि जेए जिणं मउल्लेइ ।
 सल्लमसच्चमोसं, च सो मयं तह बईजोगं ॥ ३०५६ ॥
 ओरालियकाओगं, गमयाई पाडिहरियायं वा ।
 पञ्चपणं करेइ, जोगानिराहं तत्रो कुरुए ॥ ३०५७ ॥

इह समुदात्तगतस्त्वावद् न कोऽपि सिद्ध्यति, निवृत्तसमु-
 दात्ताऽन्तर्मुहूर्ते भव एव कथली तिष्ठति । तत्र च विष्ट-
 ल्लो मन्त्र—वाक्—व्ययलक्षणंकीमपि योगान् प्रयुञ्जीत ।
 तत्र मनायोगं, व्यायोगं च सत्यमसत्यामप्ये च प्रयुङ्क्त,
 असत्य—मिथयोन्तेन्यासम्भवात् । काययोगं त्वौदारिकं
 प्रयुञ्जानो गमनानमनादिकं प्रत्याहरणीयगृहीतपीठफलका-
 दिप्रत्यर्पणं वा कुर्यात्, तत एतथा योगानां निरोधं करा-
 तीति ॥

अथ परप्रश्नमाशङ्क्येत्तरमाह—
 किं न सजोगो सिज्जइ, संबंधेउ ति जं सजोगो य ।
 न समइ परमसुक्कं, स निज्जराकारयं सुणयं ॥ ३०५८ ॥
 ननु कियंति मयंमन्त्रोद्यं करोन्त, सज्जक एवमसौ कि
 त्ति कियति ? इति सूर्या मयं संबंधे—कर्मणात् अ विचि-

ध्याऽपि योगः कर्मसंघे बन्धहेतुः, कर्मसंघबन्धस्य संसार्पनिबन्धनमेव, इति कथं सयोगः सिध्यति ? । किञ्च-पर्यन्ते सकलकर्मनिर्जरायाः परमशुद्धध्यानमेव कारणम्, तस्य सयोगः सन् जन्तुर्न समानं न प्राप्तानि, सयोगस्य सक्रियत्वात्, परमशुद्धध्यानस्य च समुदात्ताशेषक्रियारूपत्वात् इति कुतः सयोगः सिध्यतीति ? । तस्माद् योगनिरोधः कर्तव्यः ।

कथं पुनस्तं करोति ? इत्याह—

पञ्चतमिच्छमभि-स्स जचित्याइं जहन्नजोगिस्स ।
होति मणोदब्बाइं, तब्बावारां य जम्मत्तो ॥ ३०५६ ॥
तदमंखगुणविहीसं, समए समए निरुंभमाणो सो ।
मखसो सच्चनिराहं, करे अमंखजसमएहिं ॥ ३०६० ॥
पञ्चतमेत्तविंदिय, जहन्नवइजोगपजया जे उ ।
तदमंखगुणविहीसो, ममए समए निरुंभतो ॥ ६०६१ ॥
सच्चवइजोगरोहं, मंखाइंएहिं कुणइ समएहिं ।
ततो य सुहुमपणय-स्स पढमसमओववअस्स ॥ ६०६२ ॥
जो किर जहन्नजोगो, तदमंखेजगुणहीणमेकेके ।
समए निरुंभमाणो, देहतिभागं च मुंचतो ॥ ३०६३ ॥
रुंभइ सकायजोगं, संखाइंएहिं चैव समएहिं ।
तो कयजोगनिरोहो, सेलेसीभावयामेइ ॥ ३०६४ ॥
पाठसिद्धा एव । विशेषं ।

शैलेशीकालप्रमाणमाह—

हस्मकस्तराईं मज्जे-ण जेण कालेण पंच भसंति ।
अर्थइ सेलेसिगओ, तत्तियमेसं तओ कालं ॥ ३०६८ ॥
नातिशीघ्रिने चाप्यनिस्थिरैः, किन्तु-मध्यमभङ्गया यावता कालेन 'अ इ उ ऋ ए' इत्येतानि पञ्च-हस्वाक्षराणि भग्यन्ते-एतावन्त कालं शैलेशीगनस्तकाऽसौ तिष्ठतीति ।

किं पुनस्तत्र ध्यानं ध्यायति ? इत्याह—

तणुराहारंमाओ, भायइ सुहुमकिरियानियहिं सो ।
बुद्धिअकिरियमप्पडि-वाइं सेलेमिकालम्मि ॥ ३०६६ ॥
तनाः काययोगस्य निरोधारम्भसमयात् प्रभृति सूक्ष्मक्रियानिवृत्तिरूपं शुद्धध्यानमसौ ध्यायति ततः सर्वयोगनिरोधादूर्ध्वं शैलेशीकालं समुच्छ्रान्तक्रियमप्रतिपाति शुद्धध्यानं ध्यायतीति ।

अत्र प्रथमाशङ्क्य परिहरन्नाह—

भाणं मणोविंसो, तदभावे तस्स संभवो कतो ।
भसइ भसियं भाणं, ममए तिविहे वि करणम्मि ॥ ३०७० ॥
अनु 'धै' चिन्तायाम्, इति वचनात् मनोविशेषो मनसः काऽपि निश्चला चिन्तावस्थैव ध्यानमुच्यते । मनश्च—“अमनस्काः केषलिनः” इति वचनात् तस्य नास्ति । तनस्तदभावे मनसोऽसत्त्वे तस्य ध्यानस्य केषलिनः कुतः सम्भवः ? । अतः 'तनुराहारंभाषो' इत्याद्यद्यमानमेवेति । स्वरिराह—
भगवन्तऽप्राप्तम्—'भगियसुयं गुणना दइइ तिविहे वि भा-

णम्मि' इत्यादिवचनात् त्रिविधेऽपि मनोवाक्कायलक्षणे करणे समवे सिद्धात्मन ध्याने भगितंभव । ततो मनोविशेष एव ध्यानमित्यनैकान्तिकम्, वाक्कायव्यापारेऽपि ध्यानस्याक्रत्वान्त्रिति भावः ।

यतः परिभाषा—

सुदहुपयत्तवावा-रणं निरोहो व विज्जमाणाण ।
भाणं करणाणमयं, न उ चित्तनिरोहमित्ताणं ॥ ३०७१ ॥

यतश्च मनोवाक्कायलक्षणां करणानां सुदृढप्रयत्नेन व्यापारणम्, विद्यमानानां पूर्वोक्तकर्मण निरोधा वा ध्यानं भगवतां मतम्, न पुनश्च तानिरोधमात्रकम्, ध्येधातोरनकार्थत्वात् करणानिरोधार्थेऽपि वर्तनादिति ।

ततश्च—

होज्ज न मणोमयं वा-इयं च भाणं जिणस्स तदभावे ।
कायनिरोहपयत्त-स्म भावमिह को निवारइ ॥ ३०७२ ॥
तदभावे मनसोऽभावे केषलिनां मनोमयं मनोविशेषरूपम्, तथा मनःपूर्वकत्वाद् विशिष्टवचसो वाचिकं च ध्यानं न भवेत्. तद् मा भूत्, यत् पुनः कार्यानिरोधप्रयत्नस्य भावध्यानमिह, तत् तस्य को निवारयते—न काऽपीति ।

आपि च—

जइ छउमत्थस्म मणो, निरोहमेत्तप्ययत्तयं भाणं ।
कइकावजोगरोह-प्ययत्तयं होइ न जिणस्स ॥ ३०७३ ॥
प्रकटार्था ।

पुनरपि परः प्राह—

आहाभावे मखसो, छउमत्थमेव तं न भासं सो ।
अइ तदभावे वि मयं, भाणं तं किं न सुत्तस्म ? ॥ ३०७४ ॥
आह परः—मनसोऽभावे 'से' तस्य केषलिनश्च स्थस्यै-कन्द्रियोदृग्वि तत् सूक्ष्मक्रियानिवृत्त्यार्थिकं ध्यानं न घटते । अथ तदभावेऽपि मते ध्यानम्, ततः सुप्तस्य तत् किं नश्यते, मनोऽसत्त्वस्य तुल्यत्वात् ? इति ।

पर एवाचार्यमतमाशङ्क्याह—

अहव मई सुत्तस्म हि, न कायरोहप्ययत्तसम्भावो ।
एवं चित्ताभावे, कतो य तओ जिणस्सावि ? ॥ ३०७५ ॥
होज्ज व किंचिमेत्त, चित्तं सुत्तस्म मव्वहा न जिणे ।
जइ सुत्तस्म न भाणं, जिणस्स तं दूरयरणं ॥ ३०७६ ॥

अथवा, आचार्यस्य मतिः—सुप्तस्य स्फुटमेव जायते न कायनिरोधप्रयत्नसङ्गावः, किन्तु तदभाव एव, तत् कुतस्तस्य ध्यानम् ? , जिनं त्वस्त्यसाचिंति तस्य ध्यानं भवत्येव । अत्रान्यते-नन्वेवं तद्व्यमनस्कत्वात्किञ्चिन्ताभावे जिनस्यापि केषलिनः कुतस्तकाऽसौ कायनिरोधप्रयत्नसङ्गावः ? भवेद् वाऽद्यापि किञ्चिन्मात्रं चित्तं सुप्तस्यापि, जिनं तु केषलिन्यमनस्कत्वात् तत् सर्वथा नास्ति, ततश्च सुप्तस्य यदि न ध्यानमिष्यते, तर्हि जिनस्य तद् दूरतरकण—दूरतरणं नेष्टव्यम्, सर्वथा चित्ताभावेन कायनिरोधप्रयत्नाभावादिनि ।

सूत्रः प्रतिविधानमाह—

जुत्तं जं छउमत्थ-स्म करणमंत्ताणुसाग्निणस्म ।
तदभावस्मि पयत्ता-भावे न जिणस्म मां जुत्तो ॥ ३०७७ ॥
छउमत्थस्म मणोमं-त्तविहियजत्तस्म जइ मयं भाणां ।
कह तं जिणस्म न मयं, केवलविहियप्पयत्तस्म ? ॥ ३०७८ ॥

युक्तं यच्छुद्धस्थस्य करणमत्र मनः, मनोभ्रानुसारिणा-
नस्य तदभावे सुमावस्थायां मनःकरणभावे काथनिरोध-
प्रयत्नाभावः । जिनस्य पुनरसौ न युक्तः, मनोहानाभावेऽ-
पि केवलज्ञानसद्भावादिति । किञ्च-यदि मनोमात्रविहितय-
त्नस्य शुद्धस्थस्य साध्यादमेतं ध्यानम्, तर्हि कथं जि-
नस्य केवलिनः सकललोकावलोकविलोकनस्वभावेकेवलज्ञा-
नविहितप्रयत्नस्य तद् ध्यानं नाभिमतम् ? इति ।

अपि च—

पुव्वप्पञ्जोगञ्जो वि य, कम्मविणिज्जरणहेउञ्जो वावि ।
महत्थवहुत्ताञ्जो, तह जिणचंदागमाञ्जो य ॥ ३०७९ ॥
चिंताभावे वि सया, सुहूमोवरयकिरियाइं भवन्ति ।
जीवोवञ्जोगमन्भा-वञ्जो महत्थस्म भाणाइं ॥ ३०८० ॥

भवस्थस्य केवलिनश्चिन्ताया अभावेऽपि सदा सूक्ष्मक्रि-
यांनशुच्युपगतक्रियाप्रतिपानिलक्षणं द्व ध्यानं भग्येते इति
सम्यग्धः, इयं च प्रतिज्ञा । हेतुमाह-जीवोपयोगस्वाभाव्यात्,
तज्जीवोपयोगस्य तस्याभवस्थायामवैधस्वभावत्वादित्य-
र्थः ; तथा, पूर्वप्रयोगात्-पूर्वविहितध्यानसंस्कारादित्यर्थः ।
तथा, कर्मानज्जरणहेतुत्वात् त ध्यानं अभिधीयेते, शुद्धस्थ-
स्य धर्मध्यानवादात् । तथा, शब्दस्यार्थानां बहुत्वात्-धै-
र्यान्तरेणकार्थत्वादित्यर्थः । तथा, जिनागमे भगिणत्वादिति ।

अथ प्रथमं परिहारं चाह—

जइ अमणस्म वि भाणां,
केवलिणो कीम तं न सिद्धस्म ।
भम्मइ जं न पयत्तो,
तस्म जञ्जो न य निरुद्धव्वं ॥ ३०८१ ॥

यद्यमनस्कस्यापि केवलिनो ध्यानमिष्यते, तर्हि सिद्धस्य
किंमति नाभ्युपगम्यते ? । भग्येतेऽत्रोत्तरम्-यद् यस्मात्
तस्य—सिद्धस्य कारणाभावेन प्रयत्ना नास्ति, न च याग-
लक्षणं निरोद्धव्यमस्ति अतः प्रयत्नाभावात् प्रयोजनाभा-
वाच्च न सिद्धस्य ध्यानमिति ।

अथतु केवलिनो ध्यानम्, किन्तु शैलश्यां वर्तमानः कि-
मसौ करोति ? इत्याह—

तदसंखेज्जगुणाए, गुणमंटीए रइयं पुराकम्मं ।
समए समए खविंयं, कम्मसो मेल्लमिकालेणं ॥ ३०८२ ॥
सव्वं खवइ तं पुण, निच्छेवं किञ्चि दुवरिमे समए ।
किञ्चिच्च हाइ चरिने, मेल्लमीए य तं वेच्छं ॥ ३०८३ ॥
मणुयगइजाइतमवा-यरं च पजत्तसुभयमाएजं ।
अन्नयरंययिणजं, नराउपुच्चं जसा नामं ॥ ३०८४ ॥
संभवञ्जो जिणनामं, नराणुपुच्ची य चरिमसमयस्मि ।

मेसा जिणमंताञ्जो, हु चरिमसमयस्मि निहुंति ॥ ३०८५ ॥
पाठसिद्धा पत्र । नवरं तदिति-वदनीयादिकम् । 'जिण-
नामं' इति-तीर्थकरनाम । इयं च तीर्थकरस्यैव सम्भवति,
अतः सम्भवतः इत्युक्तम् । सामान्यकेवली तु शया मनुष्य-
गतिपञ्चान्द्रयजात्यादिका द्वादशैव प्रकृतीक्षरमसमये क्षप-
यतीति ।

अन्यदपि तत्र किमसौ करोति ? इत्याह—

ओरालियाहि मव्वा-हि चयइ विप्पजेहणाहिं जं भणियां
निस्संमत्तया न जहा, देसच्चाएण सो पुब्बं ॥ ३०८६ ॥

औदारिकनैजसकार्मणशरीरत्रयं सर्वाभिरेव विशेषवर्ती-
भिः प्रकृष्टाभिस्यजनाभिस्यजत्यसौ । किमुक्तं भवति ? इ-
त्याह-'जं भणियां' इत्यादि, निःशपतयैवौदारिकादिशरी-
रत्रयं तदा त्यजति; न तु यथा पूर्व भवे भ्राम्यन् संघातप-
रिसाटाभ्यां दहत्यांगन त्यक्तवानिति यदुक्तं भवति-एतादह
तात्पर्यामत्यर्थः ।

अपरं च तदा तस्य किं निवर्तते किं
वा न ? इति दर्शयन्नाह—

तस्मादइयाइया, भव्वत्तं च विणिवत्तण समयं ।
सम्मत्तनाणदंमण-सुहमिद्धत्ताइं मोत्तूणं ॥ ३०८७ ॥

तस्य सिद्धिं गच्छत औदारिकादयो भावा भव्यत्वं च स-
मकं युगपत् विनिवर्तते । भवा भाविनी निद्रियस्यासौ हि
भव्य उच्यते, न च सा तस्य भाविनी, साक्षात्संज्ञानत्वा-
त्, ततोऽसौ न भव्य इति भव्यत्वं निवर्तते, उक्तं च-'सि-
द्धे नो भव्यं नो अभव्यं' इति । सम्यक्त्वादीनि तु सिद्धा-
र्थापि भवन्ति, अतस्तस्मिन्निवर्तनम् । इति पञ्चपञ्चाशदा-
र्थार्थः । नवौदारिकादिशरीराणां कथं सर्वथा त्यागः,
कर्मशरीरसन्तानस्थानादित्वात्, अतोऽज्ञानस्तत्त्वात् ? इत्या-
शङ्क्योत्तरम्, प्रासङ्गिकमन्यदपि चाह-'नणु सन्ताणोऽ-
णाइ' इत्यादिद्वादशैवातगाथाः । एताश्च पूर्व षष्ठ्यगणधरं प्रा-
यो लिखिताः, स्यात्स्याताश्चेति नेह लिख्यन्त इति ।

कियता कालेन पुनरसौ सिध्यति ? इत्याह—

रिउमेटीपडिवसो, समयपएमंतरं अफुममाणो ।
एगसमएण सिज्झइ, अह सागारोवउत्तो सो ॥ ३०८८ ॥

सुबोधा । नवरं 'समयं' इत्यादि, एकसमयादन्यत् । सम-
यान्तरमस्पृशन्नवगाढप्रदेशेभ्योऽपराकाशप्रदेशात्स्वस्पृशन्न-
चिन्तया शक्त्या सिद्धिं गच्छतीति भावार्थः । विशेषं । आ०
म० । उक्त० । आ० । (कथं पुनरसौ साकारोपयोग इति
'उच्यञ्जो' शब्दे द्वितीयभागे ८६१ पृष्ठ उक्तम् ।) सिद्धं
नाम साधनः यत्कृतः जिनमनः इति कृत्वा सर्वैश्वर्यस्य
भाषितत्वात् सर्वलक्षिसम्पन्नैश्च गणधरैर्दृष्टत्वात् सिद्धं
निर्वचनीयमात्रिस्वार्थं; धृतज्ञानमेवत्यर्थः । अत्र पुण भण्यते-
सिद्धं प्रतिष्ठितं प्रकृतं सर्वकालं सर्वकालिकं, नित्यमित्यर्थः ।
'जिणमते' तथाहि-एते दुवालसंगे, गणुपिडग न कयइ ना-
सो न कयाइ नत्थि न कयाइ न भविस्सति । अभूत् भव-
ति भविस्सइ य एवमादि सिद्धे जिणमते भो इत्यामन्त्रेण ।

पयनो प्रयत्नपरः पुणो वि भक्तिवहुासुतो गुणो इत्याह ।
अहवा-प्रयतो भूत्वा नमस्करोमि एताओ व शंशीओ सदा
संजमे भयंतु । आ० सू० ४ अ० ।

अनन्तराऽऽदिसिद्धप्रकरणम्—

इहानन्तरसिद्धाः--सत्पदप्रकरणम् १ द्रव्यप्रमाण २ क्षेत्र-
३ स्पर्शना ४ काला ५ अन्तर ६ भावा ७ लक्ष्यदृश्य-
८ रूपैरगुभिरनुयोगद्वारैः परंपरसिद्धाः सत्पदप्रकरणम् द्र-
व्यप्रमाणक्षेत्रस्पर्शनाकालान्तरभावालयदृश्यवर्माक्षरूपैरनु-
योगद्वारैः क्षेत्रादेषु पञ्चदशसु द्वारेषु सिद्ध-
प्राभुते चिन्तिताः ततस्तदनुसारेण वयमपि विनयज-
नानुप्रहार्य लशतश्चिन्तयामः । क्षेत्रादीनि च पञ्चदश द्वारा-
ण्यमूनि--" सत् १ काले २ गह ३ व-य ४ तिथि ५ लिंग ६
चरित ७ बुद्धे ८ य । नागा ९ गाहु १० कर्म ११, अन्तर
१२ मसुममय १३ गण १४ अणवद् १५ ॥ १ ॥ " तत्र
प्रथमत एषु द्वारेषु सत्पदप्रकरणया अनन्तरसिद्धाश्चिन्तय-
न्ते, क्षेत्रद्वार त्रिविधेषु सिद्धाः प्राप्यन्ते,
तद्यथा--ऊर्ध्वलोक अधोलोक तिर्यग्लोक च, तत्राध्वलोक
परदकवनादौ अधोलोक-अधोलोककेषु ग्रामेषु तिर्य-
ग्लोक मनुष्यक्षेत्र, तत्रापि निर्याधानेन पञ्चदशसु क-
र्मभूमिषु, व्याधानेन समुद्रनदीवर्षधरपर्वतादावपि । व्या-
घातो नाम संहरणम्, उक्तं च--"दीवसमुद्दहाइ-अणसु वा-
घाय खेतओ सिद्धा । निव्याघाएण पुणो, पनरससु कर्म-
भूमिसु ॥ १ ॥ " तिर्यक्तः पुनरधोलोक तिर्यग्लोक वा ।
तत्राधोलोकऽधोलोककेषु ग्रामेषु तिर्यग्लोक पञ्चदशसु
कर्मभूमिषु न शेषेषु स्थानेषु शेषेषु हि स्थानेषु संहरणतः
संभर्यान्त, न च भगवतां संहरणसम्भवः १ । तथा काल
कालद्वारऽवसर्पिण्यां जन्म चरमशरीरिणां निश्चयतः तृती-
यचतुर्थार्थकयोः, सिद्धिगमने तु कर्वाञ्चत् पञ्चमऽप्यरके
यथा जम्बूस्वामिनः, उन्सर्पिण्यां जन्म चरमशरीरिणां
दुष्पमसिद्धि द्वितीयतृतीयचतुर्थार्थकेषु, सिद्धिगमने तु तृती-
यचतुर्थार्थकेषु, उक्तं च--" दोसु वि समासु जाया, सिद्ध-
नास्सर्पिणीरे कालातये । तीसु य जाया आस-र्पिणीरे
सिद्धिगत कालद्वेग ॥ १ ॥ " महाविदेकेषु पुनः कालः सर्व
दैव सुषमदुष्पमाप्रतिरूपः, ततस्तद्व्यवसायभरणैवैव तत्र
व्यवसायता भशिता द्रष्टव्या, संहरणमाधिकृत्य पुनरुन्सर्पि-
ण्यामवसर्पिण्यां च षट्स्वप्यरकेषु सिध्यन्ते द्रष्टव्याः, ती-
र्थकतां पुनरवसर्पिण्यामुन्सर्पिण्यां च जन्म सिद्धिगमने
च सुषमदुष्पमादुष्पमसुषमारूपयोरकारयोर्वैदित्तये, न
शेषेषुकेषु । तथाहि-भगवान् श्रुपभस्वामी सुषमदुष्प-
मारकपर्यन्त समुद्रपादि, एकाननवर्तपक्षेषु शेषेषु सिद्धि-
गमत्, वर्द्धमानस्थाभी तु भगवान् दुष्पमसुषमारकप-
र्यन्तेषु एकाननवर्तपक्षेषु शेषेषु मुक्तिभोधमध्यमध्यास्त,
तथा शोकम्--" समये भगवं महावीरे तीमं थासाई
अगारयासमउके वनिता साहरेगाई दुवालन संवकडुगाई छु
उमथपरियागे पाउखिता बायालीसं थासाई सामखपरिया-
गे पाउखिता बावत्तिरे थासाई सव्वाउये पालहता कींग
वेयणिआउयनामगोए दुसमसुसमाए बहुविहकंताए
तिहि वासहि अजतवमहि य मानहि सेसहि पावाए म-

जिहमाए जाव सव्यदुष्पमाहीणे " । (उन्सर्पिण्यामपि च
प्रथमतीर्थकरो दुष्पमसुषमायामेकाननवर्तपक्षेषु ध्याति-
कान्तेषु जायते, यतो भगवद्वर्द्धमानस्थांसासिद्धिगमनस्य भ-
विष्यन्महापक्षतीर्थकरोत्पादस्य आन्तरं चतुरशीतवर्षसह-
स्राणि सप्त वर्षाणि पञ्च च मासाः पठ्यन्ते) तथा शो-
कम्--"बुलमीईवामसहस्सा, वासा सन्नेव पंच मासा य ।
धीरमहापउमाणे, अन्तरमये जिह्वाहट्टे ॥ १ ॥ " तत उन्सर्पि-
ण्यामपि प्रथमतीर्थकरो यथाकालमान एव जायते, तथा
उन्सर्पिण्यां चतुरशीततमः तीर्थकरः सुषमदुष्पमायामे-
काननवर्तपक्षेषु व्यतिकान्तेषु जन्मासाद्यति, एकानन-
वर्तपक्षाधिकचतुरशीतपुर्वलक्षानिक्रमे च सिध्यति, तत
उन्सर्पिण्यामवसर्पिण्यां वा दुष्पमसुषमासुषमदुष्पमयो-
रेव तीर्थकतां जन्म निर्वानं चानि २ । गतिद्वारे
प्रत्युत्पन्नयमाधिकृत्य मनुष्यगतावैव सिध्यन्तः प्राप्य-
न्ते, न शेषासु गतिषु । पाश्चात्यमनन्तरं भवमाधिकृ-
त्य पुनः सामान्यतश्चतसृभ्योऽपि गतिभ्य आगताः सिध्य-
न्ति, विशेषचिन्तायां पुनश्चतसृभ्यो नरकपृथिवीभ्यो, न
शेषाभ्यः, तिर्यगंतः पृथग्यम्बुवनस्पतिपञ्चाद्र्यभ्यो, न
शेषाभ्यः, मनुष्यगतः स्त्रीभ्यः पुरुषभ्यो वा, देवगतश्चतसृभ्यो
देवतिकायेभ्यः । तथा चाह भगवानार्यश्यामः--"नरइया गे
भंते ! अणेतरागया अन्तकारिये कंते परंपरागया अन्त-
कारिअं करेति ?, गोअमा ! अणेतरागया वि अन्तकारिअं
करेति परंपरागया वि अन्तकारिये करेति, एवं रयणपभा-
पुढाविनेरइयावि० जाव पंकपभापुढाविनेरइया, धूमपभापु-
ढाविनेरइयाणे पुढा, गोयमा ! ना अणेतरागया अन्तक-
रिअं करेति, परंपरागया अन्तकारिये करेति, एवं जाव
अहे सत्तमपुढाविनेरइया । असुरकुमारा० जाव धणियकुमा-
रा । पुढाविआउवणस्सइकाइया अणेतरागया वि अन्तकारिये
करेति, परंपरागया वि अन्तकारिये करेति, तउवाउवइदिय-
तेइदियचउरिइया ना अणेतरागया अन्तकारिये करेति
परंपरागया--अन्तकारिये करेति संसा अणेतरागया-
वि अन्तकारिये करेति परंपरागया वि " तीर्थकतः
पुनर्देवगेनेरकगतेर्वाऽनन्तरगतताः सिध्यन्त, न शेषग-
तः, तत्रापि नरकगतः निस्त्र्यो नरकपृथिवीभ्यो, न शेष-
भ्यः, देवगतैर्वैमानिकदेवतिकायेभ्यो, न शेषतिकायेभ्यः ।
तथा चाह भगवानार्यश्यामः--" रयणपभापुढाविनेरइया
गे भंते ! रयणपभापुढाविनेरइयाहिना अणेतरे उव्वाहता
निथयत्तं लभेजा ?, गोयमा ! अन्थेगइए लभेजा, अन्थेग-
इए ना लभेजा, से केणदुणे भंते ! एवं बुन्चइ अन्थेगइए
लभेजा अन्थेगइए ना लभेजा ?, गोअमा ! जम्म रयणप-
भापुढाविनेरइयस्स तिथयरनामगोत्ताइ कम्माइ वडाइ पुढाई
कडाइ निथगाइ आभिनवइयाइ अभिम्मआगयाइ उइआई ना
उव्वंताइ भयंति से गे रयणपभापुढाविनेरइए रयणपभा-
पुढाविनेरइएहिना उव्वाहता निथयत्तं लभेजा, जम्म गे
रयणपभापुढाविनेरइयस्स तिथयरनामगोत्ताइ कम्माइ ना
वडाइ जाव ना उइआइ उव्वंताइ भयंति से गे रयणपभा-
पुढाविनेरइए रयणपभापुढाविनेरइएहिना उव्वाहता तिथ-
यत्तं ना लभेजा, से एएणदुणे गोयमा ! एवं बुन्चइ--अ-
न्थेगइए लभेजा अन्थेगइए ना लभेजा । एवं जाव थालुय-

पभापुडविनेरइएहिना निन्धयरसं लभेज्जा । पंक्पभापुडवि-
नेरइया सं भंत । पंक्पभापुडविनेरइएहिना अक्षेनरं उव्वहिता
निन्धयरसं लभेज्जा ? , गोअमा ! , सो इण्हु समट्टु अंतकिरियं
पुण करंज्जा । धूमपभापुडविनेरइए णं पुच्छा, गोअमा ! नो
इण्हु समट्टु, विरइं पुण लभेज्जा, नमापुडविपुच्छा, गोअमा ! नो
इण्हु समट्टु, विरयाविरेइं लभेज्जा, अह ससमाए पुच्छा, गो-
अमा ! नो इण्हु समट्टु, संमत्तं पुण लभेज्जा । अखुणकुमारा-
सं पुच्छा, गोअमा ! नो इण्हु समट्टु, अंतकिरियं पुणां करंज्जा
एवं निरंतरं जाय आउक्काइया, नउक्काइए णं भंत ! तेउक्का-
इएहिंते अक्षेनरं उव्वहिता निन्धयरसं लभेज्जा ? , गोअमा !
नो इण्हु समट्टु, कवल्लिपसं धम्मं लभेज्जा सवसयाए, एवं
आउक्काइएवि, वसस्सइकाइए णं पुच्छा, गोअमा ! नो इण्हु
समट्टु, अंतकिरियं पुण करंज्जा । वरंदिअंतंदिअयउरिदिअयाण
पुच्छा, गोअमा ! नो इण्हु समट्टु मयापज्जावनासं पुण उण्याउ
ज्जा । पंनिदिअतिरिक्खजोगियमखुस्सयाणभंतरजोरसिपसु
पुच्छा, गोअमा ! नो इण्हु समट्टु, अंतकिरियं पुण करंज्जा । मो-
हम्मगदेयं सं भंत ! अक्षेनरं अइता निन्धयरसं लभेज्जा ? , गोअ-
अभंगइए लभेज्जा अ० नो ल० एवं जहा रयणपभापुडविनेरइ-
यस्स एवं जाय मव्वट्टुगंदव" ३, वेदद्वारे प्रत्युत्पन्नयमधिकृ-
त्यापगतयेद एव सिध्यति, तद्भवानुभूतपूर्ववदापेक्षया तु सर्वे
ष्वपि वदन्तु, उक्तं च—“अवगयवन्ना सिज्जइ, पच्छुण्णणं मयं
वहुत्ता उ । सव्वेहि वि वएहि, सिव्वइइ, समईयनययाया ॥१॥”
तीर्थकृतः पुनः स्त्रीवदे वा पुरुषवदे वा, न नपुंसकवदे च, तथा
तीर्थद्वारं तीर्थकर्ताथै तीर्थकर्ताथै च अतीर्थै च सिध्यन्ति
३, लिङ्गद्वारे अस्यलिङ्गे गृहलिङ्गे स्वलिङ्गे वा, एतच्च सर्वे द्रव्य-
लिङ्गापेक्षया द्रष्टव्यं, सेयमरूपभावात्सङ्गापेक्षया तु स्वलिङ्ग
एव, उक्तं च—“लिंगेण अक्खलिंगे, णिहत्थलिङ्गं तदेव य सलि-
ङ्गं । सव्वेहि व्वलिङ्गं, भावणं सलिंगसंजमओ ॥ १ ॥” ६,
चारित्रद्वारे प्रत्युत्पन्नयापेक्षया यथाख्यातचारित्रे, तद्भवा-
नुभूतपूर्वचरणपेक्षया तु केचिन्सामायिकसूक्ष्मसम्परायय-
थाख्यातचारित्रिणः केचिन्सामायिकच्छुद्रापस्थापनसूक्ष्म-
सम्पराययथाख्यातचारित्रिणः, कश्चित् सामायिकपरिहा-
रविशुद्धिकसूक्ष्मसम्पराययथाख्यातचारित्रिणः, केचिन्सामा-
यिकच्छुद्रापस्थापनपरिहारविशुद्धिकसूक्ष्मसम्पराययथाख्या-
तचारित्रिणः, उक्तं च—“वरंमि अहक्खाए पच्छुण्ण-
णं सिज्जइ नएणं । पुट्टयाणंतरचरणे, तिचउक्कगपंच-
गगमणं ॥ १ ॥” तीर्थकृतः पुनः सामायिकसूक्ष्मस-
म्पराययथाख्यातचारित्रिण एव, बुद्धद्वारे प्रत्येकबुद्धाः
स्वयम्बुद्धा बुद्धयोधिना बुद्धयोधिना वा सिध्यन्ति ८,
ज्ञानद्वारे प्रत्युत्पन्नयमपेक्ष्य कवल्लानं, तद्भवानुभूतपू-
र्वान्तरज्ञानापेक्षया तु केचिन्मतिभूतज्ञानिनः केचिन्मति-
भूतावधिज्ञानिनः केचिन्मतिभूतमनःपर्यायज्ञानिनः केचि-
न्मतिभूतावधिमनःपर्यायज्ञानिनः, तीर्थकृतस्तु मतिभूता-
वधिमनःपर्यायज्ञानिन एव ९, अवसाहनाद्वारं जघन्याया-
मपि अवसाहनायां सिध्यन्ति उक्कृष्टायां मय्यमायां च,
तत्र द्विहस्तप्रमाणं जघन्या, पञ्चविंशत्याधिकपञ्चधनुःश-
तप्रमाणा उक्कृष्टा, सा च मङ्गधीकालवर्तिनामकसेया, म-
ङ्गद्वयप्यादशाभरंण नाभिकुलकरतुल्या । तदुक्तं सिद्धप्रास-

तटीकायाम्—‘ मङ्गधी वि आएसभरंण नाभिकुल ’ ति, त-
त आदेशान्तरापेक्षया मङ्गध्यामपि यथोक्तप्रमाणावगाहना
द्रष्टव्या, उक्तं च—“आगगहणं जहणा, रयाणुणं अह पु-
णो उ उक्कासा । पंचेव धयुसयाइ, धयुहपुहुनेण अहि-
याइ ॥ १ ॥” अत्र पृथक्पञ्चशब्दा बहुत्ववार्त्ता बहुत्वं चह प-
ञ्चविंशतिकर्प द्रष्टव्यं, सिद्धप्रासूतटीकायां तथाव्याख्याना-
त्, तत्र पञ्चविंशत्याधिकानीत्यवसेयं, शेषा त्वजघन्यात्कृ-
ष्टायगाहना, तीर्थकर्ता तु जघन्यावगाहना सप्तहस्तप्रमा-
णा उक्कृष्टा पञ्चधनुःशतमाना शेषा त्वजघन्यात्कृष्टा १०,
उक्कृष्टद्वारे सम्यक्पथपरिभ्रष्टा उत्कर्षतः कियता कालेन सि-
ध्यन्ति ? , उच्यते, देशानावाक्यपुद्गलपरावर्तनसंसारगतिक्रमे,
अनुत्कर्षतस्तु कश्चिन्सूक्ष्मयकालानतिक्रमे कश्चिदसूक्ष्मयका-
लानतिक्रमे, कश्चिदनन्तेन कालेन ११, अन्तरद्वारं जघन्य-
त एकसमयोऽन्तरम् उत्कर्षतः यत्प्रमाणाः १२, निरन्तरद्वारं
जघन्यतो द्वौ समयौ निरन्तरं सिध्यन्तः प्राप्यन्त उक्-
र्षताऽष्टौ समयान् १३, गणनाद्वारे जघन्यत एकस्मिन् स-
मये एकः सिध्यति उत्कर्षतोऽष्टाधिकं शतं, तथा चास्मि-
न् भरतक्षेत्रेऽस्यामवसर्पिण्यां भगवतः धीनाभयस्य निर्वा-
णसमये भूयंतोऽष्टाक्षरं शतमकसमयेन सिद्धं, तथा चांक्तं
सङ्घासगाणिना वसुदेवचरिते—“ भयवं च उमभ्यमापी
जयमुक्त्वा, पुष्पनयसहस्ते वाससहस्त्वेण विदरिक्तं के-
षली अट्टावयपव्वए सह वसहिं समणसहस्तेहिं परिनि-
स्वाणमुच्यते चाइलेणं भतयं माअवहुले पक्खं तेरसीए
अमीइया नक्खलत्तणं एगुणपुत्तसएणं अट्टहिं य नत्तुएहिं
सह एगसमएणं निव्वुत्तां, सेसाणं वि अणगाराणं इव स-
हस्साणि अट्टमयअणगाणि निज्जासि, तस्मिं चय रिक्खे
समयंतरेसु बहुसु ” इति । १४, अक्षयबहुत्वद्वारं युगपद् द्वि-
त्रादिकाः सिद्धाः स्तोकाः, एककाः सिद्धाः सङ्ख्येयमुक्ताः,
उक्तं च—“संसारं जहंणं, एका उक्कासएणं अट्टमयं । सि-
द्धाणेगा धावा, एगगसिद्धा उ संखगुणा ॥१॥” १५, तदेवं
कृता पञ्चदशस्वपि द्वारेषु सत्यदप्ररूपणा ॥ सम्यति द्रव्य-
प्रमाणमभिधीयते—तत्र क्षेत्रद्वारं ऊर्ध्वलोके युगपदकसमयं
अक्षरः सिध्यन्ति द्वौ समुद्रं चत्वारः सामान्यतो जलमध्यं
तियंलोकेऽष्टशतं विंशतिपृथक्पञ्चमधोलोके, उक्तं च—“अ-
क्षरि उहुत्ताए, जहे चउक्तं तुयं समुहम्मि । अट्टसयं तारि-
यलोए, धीसपुहुत्तं अट्टासाए ॥१॥” तथा मङ्गधने अक्षरः,
‘नेदये अक्षरी’ ति वचनात्, एकनमस्मिस्तु विजये विशांतः,
उक्तं च—सिद्धप्रासूतटीकायाम्—“वीसा एगयं विजये” तथा
सर्वास्वप्यकर्मभूमिषु प्रत्येकं संहरणतो दृश २, पण्डकवनं द्वौ,
पञ्चदशस्वपि कर्मभूमिषु प्रत्येकमष्टयत्, उक्तं च—“संका-
मणाए दसणं, दां चय हयंति पंडगयणम्मि । समएणं य अ-
ट्टसयं, पण्णरससु कम्मभूमिसु ॥ ॥” कालद्वारे उत्सर्पिण्या-
मवसर्पिण्यां च प्रत्येकं तृतीये अतुर्थे चारकेऽष्टशतम्, अ-
वसर्पिण्यां पञ्चमारके विशांतः, शेषेष्वरंकेषु प्रत्येकमुत्स-
र्पिण्यामवसर्पिण्यां च संहरणतो दृश २, तथा चांक्तं सि-
द्धप्रासूतटीकायाम्—“सेसेसु अरएसु दस सिउक्कंनि, दोसु-
वि उक्कसपिणीओसपिणीसु संहरणतो ।” सिद्धप्रासूत-
धेऽणुक्रमं “उत्सर्पिण्यां औसर्पिण्यां, नदियं उक्कपसमासु अ-

दृश्यं । पंचमिषात् वीसं, दसगं दसगं च संससु ॥ १ ॥ ”
 गतिद्वारे—दशगतेरागनामपृथगं, शेषगतिभ्य आगताः
 प्रत्येकं दश दश, उक्तं च सिद्धप्राभुन—‘सेसाणु गई दसद-
 सगं’ भगवांस्वार्थश्यामः पुनरेवमाह—नरकगतेरागता द-
 श, तथापि विशेषचिन्तायां एतन्प्रमापृथिव्याः शर्कराप्रभा-
 या बालुकाप्रमायाश्च पृथिव्या आगताः प्रत्येकं दश दश, प-
 द्मप्रमायाः पृथिव्या आगताश्चत्वारः, तथा तिर्यग्गतेरागताः
 सामान्यतो दश, विशेषचिन्तायां पुनः पृथिवीकायभ्योऽप-
 कायभ्यश्चागताः प्रत्येकं चत्वारश्चत्वारः, वनस्पतिकार्येभ्य
 आगताः षट्, पञ्चान्द्रियनिर्यग्यानिपुरुषेभ्य आगता दश,
 पञ्चान्द्रियनिर्यग्यानिस्त्रीभ्योऽप्यागता दश, तथा सामान्य-
 तो मनुष्यगतेरागता विशतिः, विशेषचिन्तायां मनुष्यपुरु-
 षेभ्य आगता दश, मनुष्यस्त्रीभ्य आगता विशतिः, तथा
 सामान्यतो दशगतेरागता अष्टशतं, विशेषचिन्तायामसुर-
 कुमारभ्यो नागकुमारभ्यो यावत् स्तनितकुमारभ्यः प्रत्ये-
 कमागता दश दश, असुरकुमारीभ्यः प्रत्येकमागताः पञ्च
 पञ्च, व्यन्तरदेवभ्य आगता दश, व्यन्तरीभ्य आगता
 पञ्च, ज्योतिष्कदेवभ्य आगता दश ज्योतिष्कदेवीभ्य
 आगता विशतिः, वैमानिकदेवभ्य आगता अष्टशतं,
 वैमानिकदेवीभ्य आगता विशतिः, तथा च प्रजाप-
 नाग्र्यः—“अणंतरागया णं भंते ! नेरइया एगसमएणं
 केवइया अंतकिरिअं पकरेति ? , गोअमा ! , जहअणं एक्को
 वा दो वा तिअि वा उक्कोसणं दस, रयणपभापुढविनेरइ-
 यात्रि एवं षेव, जाव यालुपपभापुढविनेरइया, अणंतरा-
 गया णं भंते ! पंरुपभापुढविनेरइया एगसमयसं केवइया
 अंतकिरिअं पकरेति ? , गोअमा ! , जहअणं एक्को वा दो
 वा तिअि वा उक्कोसणं चत्तारि, अणंतरागया णं भंते !
 असुरकुमाग एगसमए णं केवइया अंतकिरिअं पकरेति ? ,
 गोअमा ! जहअणं एक्को वा दो वि.तिअि वा, उक्कोसणं दस,
 अणंतरागया णं भंते ! असुरकुमारीअो एगसमएणं केवइयाअो
 अंतकिरियं पकरेति ? , गोअमा ! जहअणं एक्को वा दो वा तिअि
 वा उक्कोसणं पञ्च, एवं जहा असुरकुमारा सदेवीया तहा जाव
 थाणपकुमारा, अणभरागया णं भंते ! पुढविकाइया एगसम-
 एणं केवइया अंतकिरिअं पकरेति ? , गोअमा ! जहअणं इक्को
 वा दो वा तिअि वा उक्कोसणं चत्तारि, एवं आउक्काइया वि,
 वणस्सइकाइया पंचेदियतिरिक्कजाणिया दस, पंचेदियतिरि-
 क्कजाणियाओ वि दस, मणुस्सा दस, मणुस्सीओ वीसं,
 बाणमंतरा दस बाणमंतरीओ पञ्च, जोइसिया दस, जोइसि-
 णीओ वीसं, वेमाणिया अट्टसयं, वेमाणियाओ वीस ” मि-
 ति तस्वं पुनः कथलिनो बहुभुता वा विदन्ति । वेदद्वारे-
 पुरुषाणामपृथगं, स्त्रीणां विशतिः, दश नपुंसकाः, उक्तं च—
 ‘अट्टसयं पुरिसाणं, वीसं इथीण दस नपुंसाणं’ तथा इह पु-
 रुषेभ्य उद्धृता जीवाः केचित्पुरुषा एव जायन्ते केचित्
 स्त्रियः केचित्पुंसकाः, एवं स्त्रीभ्योऽप्युद्धृतानां भङ्गव्यम्,
 एवं नपुंसकभ्योऽपि, सर्वसङ्ख्यया भङ्गा नव । तत्र ये पुरु-
 षेभ्य उद्धृताः पुरुषा एव जायन्ते तेषामपृथगं, शेषेषु
 खापसु भङ्गेषु दश २, तथा चोक्तं सिद्धप्राभुने—‘सेसा उ
 अट्ट भंगा, दसगं दसगं तु होइ एक्कं’ । तीर्थद्वार-तीर्थकृतो
 युगपदेकसमयेन उत्कर्षतश्चत्वारः सिध्यन्ति, दश प्रत्येक-

बुद्धाश्चत्वारः स्वयम्बुद्धा, अष्टशतमतीर्थकृतां विशतिः
 स्त्रीणां, द्वे तीर्थकरी । लिङ्गद्वारे—गृहिलिङ्गे चत्वारः, अन्य-
 लिङ्गे दश, स्वलिङ्गे अष्टशतम्, उक्तं च—‘खउरो दस अट्टसयं,
 गिहअलिङ्गं स्त्रिलिङ्गं य’ । चारित्रद्वारे—सामाधिकसूक्ष्मस-
 म्पराययथाख्यातचारित्रिणां सामाधिकसूक्ष्मोपस्थापनसू-
 क्ष्मसम्पराययथाख्यातचारित्रिणां च प्रत्येकमपृथगं, सामाधि-
 कपरिहागविशुद्धिकसूक्ष्मसम्पराययथाख्यातचारित्रिणां सा-
 माधिकसूक्ष्मोपस्थापनपरिहागविशुद्धिकसूक्ष्मसम्पराययथा-
 ख्यातचारित्रिणां च दशकम् २, उक्तं च—“एक्काकडं चरि-
 सं, तिगं खउक्कं च तेसिमट्टसयं । परिहारिणहिं सइए, दस-
 गं दसगं च पंचगडं ॥ १ ॥’ बुद्धद्वारं प्रत्येकबुद्धानां दसकं,
 बुद्धबोधितानां पुरुषाणामपृथगं, बुद्धबोधितानां स्त्रीणां
 विशतिः, नपुंसकानां दशकं, बुद्धीभिर्बोधितानां स्त्रीणां वि-
 शतिः, बुद्धीभिर्बोधितानामेव सामान्यतः पुरुषादीनां वि-
 शतिपृथक्यम्, उक्तं च सिद्धप्राभुनटीकायाम्—‘बुद्धीहिं चैव
 बोहियाणं पुरिसाणं सामंअणं वीसपुहुसं सिज्झइ’ सि,
 बुद्धी च माहिस्वामिनीप्रभृतिका तीर्थकरी सामान्यसाध्या-
 दिका वा वेदितव्या, यतः सिद्धप्राभुनटीकायामवेकं—‘बु-
 द्धीओ वि मल्लीपमुहाओ अजाओ य सामअसाहुणीपमुहा-
 ओ बोहोति सि” ज्ञानद्वारं-पूर्वभावमपेक्ष्य मतिभृतज्ञानिनो
 युगपदेकसमयेनोत्कर्षतश्चत्वारः सिध्यन्ति, मतिभृतमनः-
 पर्यायज्ञानिनो दश, मतिभृतावीथज्ञानिनां मतिभृतावधि-
 मनःपर्यायज्ञानिनां वा अष्टशतम् । अथगाहनाद्वारे-जघन्या-
 यामवगाहनायां युगपदेकसमयेनोत्कर्षतश्चत्वारः सिध्य-
 न्ति, उत्कृष्टायां द्वौ, अजघन्योत्कृष्टायामष्टशतं, ययम-
 ध्येऽष्टौ, उक्तं च—“ उक्कासगाहणाए, दो सिद्धा-
 होति एकसमएणं । चत्तारि जहअणं, अट्टसयं मज्झि-
 माए उ ॥ १ ॥ ” अत्र टीकाकारेण व्याख्या कृता-गा-
 थापर्यन्तवर्तिनस्तुशब्दस्याधिकार्थसंख्यनात् ‘जव-
 मज्जे अट्ट’ इति उत्कृष्टद्वारं येषां सम्यक्त्वपरिभ-
 वानामनन्तः कालोऽगमत् तेषामपृथगं, सङ्ख्यातका-
 लपतितानामसंख्यातकालपातितानां च दशकं दशकम्,
 अपतितपतितसम्यक्त्वानां चतुष्टयम्, उक्तं च—“जसिं
 अणंतकालो, पडिवाओ तसिं होइ अट्टसयं । अप-
 डिवाडिए खउरो, दसगं दसगं च सेसाणं ॥ १ ॥ ”
 अन्तरद्वारं—एको वा सान्तरतः सिध्यति बहवो वा,
 तत्र बहवो यावदपृथगं । अनुसमयद्वारं—प्रतिसमयमेका
 वा सिध्यति, बहवो वा ? । तत्र बहूनां सिध्यतामियं प्रकृपणा-
 एकादयां द्वात्रिंशत्पर्यन्ता विरन्तरमुत्कर्षतोऽष्टौ समयान्
 यावत् प्राप्यन्ते । इयमत्र भावना-प्रथमसमये जघन्यत एका
 द्वौ वा उत्कर्षतो द्वात्रिंशत्, सिध्यन्तः प्राप्यन्ते, द्वितीयसमये
 जघन्यत एका द्वौ वा उत्कर्षतो द्वात्रिंशद् एवं तृतीयसमयेऽपि,
 एवं चतुर्थसमयेऽपि एवं यावदष्टमऽपि समये जघन्यत एका
 द्वौ वा उत्कर्षतो द्वात्रिंशत्ततः परमवश्यमन्तरम् । तथा त्रयस्त्रिं-
 शदादयोऽष्टवत्वारिंशत्पर्यन्ता निरन्तरं सिध्यन्तः, सप्त सम-
 यान् यावत्प्राप्यन्ते, भावना प्राग्वत्, परतो नियमादन्तरं, तथा
 एकानपञ्चाशदादयः षष्टिपर्यन्ता निरन्तरं सिध्यन्तः उत्कर्षतः
 षट् समयान् यावदप्राप्यन्ते, परतोऽवश्यमन्तरं, तथा एक-

सौधम्भवेभ्यश्च समागत्योपदेशेन हेतुना च लिख्यतां
 प्रत्येकमुत्कृष्टमन्तरं सङ्ख्येयानि वर्षसहस्राणि जघन्यत
 एकः समयः, केन्द्रारं—पुरव्येकानामुत्कृष्टतोऽन्तरं सा-
 धिकं वर्षं, स्त्रीवर्षुन्वयवर्षानां अन्तरं सङ्ख्येयानि वर्षसह-
 स्राणि, पुरुषेषु उद्भूय पुरुषास्तेन लिख्यतां साधिकं
 वर्षं, शोषेषु चाष्टसु भङ्गेषु प्रत्येकं सङ्ख्येयानि वर्षसह-
 स्राणि, जघन्यतः सर्वत्रापि समयः, तीर्थद्वारे—तीर्थ-
 कृतां पुरेणहस्तपृथक्पथम् उत्कृष्टतोऽन्तरं, तीर्थकरीलाम्ब-
 नः कालः, अतीर्थकराणां साधिकं वर्षं, नारीवर्ष-
 सिद्धानां सङ्ख्येयानि वर्षसहस्राणि नारीवर्षसङ्ख्याः अन्त-
 र्कमुत्कृष्टाः, जघन्यतः सर्वत्रापि समयः । उक्तं च—“पुष्प-
 सहस्रपुद्गुप्तं, निम्बकगणनकालं दिव्यव्यती । ज्योतिर्यकरा
 वासव-रिषो नु संससु संखन्या ॥ १ ॥ इति च जघनं
 समये । ” “समसमिति-सङ्ख्येयानि वर्षसहस्राणि, सिद्ध-
 द्वारे—स्वलिङ्गवद्विषु सर्वेष्वपि जघन्यत एकः सङ्ख्येय-
 यमपेय सामाधिकसमसमसङ्ख्येययथासमनचारिषिषामु-
 त्कृष्टमन्तरं साधिकं वर्षं, सामाधिकसङ्ख्येयपस्थापनसङ्ख्य-
 मपरयापयथासमानचारिषिषां सामाधिकपरिहारविशुद्धि-
 कसङ्ख्येयसंपराययथासमानचारिषिषां सामाधिकसङ्ख्येयपस्था-
 पनपरिहारविशुद्धिकसङ्ख्येयसंपराययथासमानचारिषिषां च
 किञ्चिद्गुणाद्दशसागरोपमकोटीकोटयः, जघन्यतः सर्व-
 त्राप्येकः समयः, कुडद्वारे—कुडबोधितानामुत्कृष्टतोऽन्तरं
 सान्तिरेकं वर्षं, कुडबोधितानां स्त्रीणां प्रत्येकमुत्कृष्टानां च स-
 ङ्ख्येयानि वर्षसहस्राणि, स्वयम्भुद्धानां पृथ्व्यहस्तपृथक्पथं,
 जघन्यतः पुनः सर्वत्रापि समयः । उक्तं च—“कुडदि बोद्धिया
 रो, वासाहये स्वसयाग संखन्या । पुष्पसहस्रपुद्गुप्तं, कोट
 संख्येय समस्यर ॥ १ ॥ ” “समस्यर” मिति-इतरजघन्यम-
 न्तरं समयः, जघन्यतः—मतिभुतज्ञानिनामुत्कृष्टमन्तरं पठ्या-
 पमासङ्ख्येयभागः, मतिभुतावधिज्ञानिनां साधिकं वर्षं,
 मतिभुतमनःपर्यायज्ञानिनां च संख्येयानि वर्षसहस्राणि
 जघन्यतः सर्वत्रापि समयः, अवनगाहनाद्वारे—जघन्याथा-
 सुत्कृष्टायां अवनगाहनायां स्वमध्ये खोत्कृष्टमन्तरं अत्यसं-
 ख्येयभागः, अजघन्योत्कृष्टायां साधिकं वर्षं, जघन्यतः पु-
 नः सर्वत्रापि समयः, उत्कृष्टद्वारे—अपतिगणितसङ्ख्येयस-
 मानरोपमासङ्ख्येयभागः, संख्येयकालप्रतिपतितानामसंख्ये-
 यकालप्रतिपतितानां च संख्येयानि वर्षसहस्राणि, अनन्त-
 कालप्रतिपतितानां साधिकं वर्षं, जघन्यतः सर्वत्रापि स-
 मयः, उक्तं च—उद्विषसंसो भाषा, अप्यद्विषद्विषाणु से-
 ख संखन्याः । वासमहियमरणं, समस्यो य जघन्यो डो-
 इ ॥ १ ॥ ” अन्तरद्वारे—अन्तरं सिध्यतामनुसमयद्वारं नि-
 रन्तरं सिध्यतां अन्तरद्वारं एककालमनेकेषां च सिध्य-
 तामनुत्कृष्टमन्तरं सङ्ख्येयानि वर्षसहस्राणि, जघन्यतः पुनः
 सर्वत्रापि समयः । अन्तमन्तःशुद्ध्याः स्वप्रतिपति भाष्यद्वार-
 मन्तः सर्वेष्वपि क्षेत्रेषु द्वारेषु सुद्ध्या, कनरस्मिन् भाष्ये च-
 र्चमात्राः सिध्यतीति, उत्तरं—साधिकं मन्तः, उक्तं च-
 “कनरस्य सुद्ध्या, चामरसं सर्वदि चरत् । अन्तःभव-
 द्वाप्य ॥ समस्यरपुद्गुप्तं, तत्र ये त्रैलोक्याये च खले

उत्कृष्टताकारौ च समुत्कृतः सिध्यतीति ये च द्वारवर्षादिषु सु-
 ध्यासुगमादिषु च संहरणतो दस दस सिध्यन्ति न वर-
 स्वरं तुल्याः, तथैवंसर्वेषु ध्यासुगमादिषु च समस्य-
 तात्, तेषु च विशानसिद्धाः स्तोकाः, तेषां स्त्रीषु दुष्-
 मायां कनरस्यम् विजयं वा प्रत्ययमानत्वात्, तथा खे-
 ळम् “वीस्यसिद्धा इन्वी, ऽहलेगीर्विजयमिषु अत्रा च-
 उरो । दस्योर्हि नो धोवा ” तैस्तुल्या विशानिपृथक्पथसिद्धाः,
 यतस्तं सर्वाधोलीकिकग्रामेषु बुद्धीबोधितस्यादिषु वा ल-
 ष्यन्तं, ततो विशानसिद्धैस्तुल्याः, यदुक्तम्—“धीन्पुद्गुप्तं
 सिद्धा सव्याहोलीगबुद्धीबोधियाद् अत्रा वीस्योर्हि तुला ”
 क्षेत्रकालयोः स्वल्पत्वात् कादाचित्कत्वेन च सम्भवतिदिति
 तेषुऽऽशतसिद्धाः संख्येयगुणाः, उक्तं च—“अउ दसगा
 तह वीसा, वीन्पुद्गुप्ता य जे च अट्टमया । तुला योवा नु-
 ळ्हा, संखेजगुण भव सेसा ॥ १ ॥ ” गतमल्पबहुत्वद्वारम् ।
 कृताऽनन्तरसिद्धप्ररूपणा ।

सम्प्रति परम्यगसिद्धप्ररूपणा क्रियते—

नत्र सत्यप्ररूपणा पञ्चदशस्यपि क्षेत्रादिषु द्विविध-
 मन्तरसिद्धवद्विशेषणं द्रष्टव्यं, द्रव्यप्रमाणविन्तायां स-
 र्वेष्वपि द्वारेषु सर्वत्रैवानन्ता चक्रव्याः, क्षेत्रस्पर्शन प्रा-
 गिव, कालः पुनः सर्वत्रापि अनादिरूपोऽनन्तो वक्रव्यः,
 अन पधान्तरमसम्भवात् प्रकृत्यम्, तदुक्तं द्रव्यप्रमाणम्, का-
 लमन्तरं चाधिकृत्य सिद्धप्राभृतं—“परिमाणेन अगता,
 कालोऽगार् अगतस्यो तमि । नथि य अन्तरकालो ” ति,
 भाष्यद्वारमपि प्रागिव, सम्प्रत्यल्पबहुत्वं सिद्धप्राभृतक्रम-
 योक्त्यन्तं-समुद्रसिद्धाः स्तोकाः तेषु द्वीपसिद्धाः संख्ये-
 यगुणाः, तथा जलसिद्धाः स्तोकाः तेषु स्थलसिद्धाः सं-
 ख्येयगुणाः, तथा ऊर्ध्वलोकसिद्धाः स्तोकाः तेषुऽ-
 ऽधोलोकसिद्धाः संख्येयगुणाः तेषुऽपि निर्यग्लोक-
 सिद्धाः संख्येयगुणाः । उक्तं च—“सामुद्दीव जलथल, दुएहं दु-
 रहं तु थोवसेखगुणा । उह अहतिरियलोए, थोवा संखगुणा
 संसा ॥ १ ॥ ” तथा लक्षणसमुद्रसिद्धाः सर्वस्तोकाः तेषुः
 कालोदसमुद्रसिद्धाः संख्येयगुणाः तेषुऽपि जम्बुद्वीपसि-
 द्धाः संख्येयगुणाः तेषु धानकीखरहसिद्धाः संख्येयगुणाः
 तेषुऽपि चक्रवर्त्तुपादसिद्धाः संख्येयगुणाः, उक्तं च—
 “लघो कालोए वा अमुदीवे य धायसंडे । पक्खवरं य
 र्थिं, कमसा थोवा य संखगुणा ॥ १ ॥ ” तथा अम्बुद्वीपे सं-
 हरणतो द्विमयसिद्धकारिसिद्धाः सर्वस्तोकाः १, तेषु द्वैमवर्ते-
 रणयवतसिद्धाः संख्येयगुणाः २, तेषुऽपि महाहिमवद्-
 विमसिद्धाः संख्येयगुणाः ३, तेषुऽपि दधकुररुत्तरकुरसिद्धाः
 संख्येयगुणाः ४, तेषुऽपि हरिषर्षरुत्तरसिद्धाः संख्येयगु-
 णाः, क्षेत्रवर्तुद्वयात् ५, तेषुऽपि निषधनीलवर्त्तुसिद्धाः सं-
 ख्येयगुणाः ६, तेषुऽपि भरतैरावतसिद्धाः संख्येयगुणाः
 स्वस्थानत्वात् ७, तेषुऽपि महाविदेहसिद्धाः संख्येयगुणाः स-
 दम्भवात् ८, सम्प्रति धानकीखरह क्षेत्रविभागानां कथनं—
 धानकीखरह संहरणतो द्विमयसिद्धाः सर्वस्तोकाः-
 १, तेषु महाहिमवद्द्विमसिद्धाः संख्येयगुणाः २, तेषुऽ-
 पि निषधनीलवर्त्तुसिद्धाः संख्येयगुणाः ३, तेषुऽपि द्वैमव-
 रणयवतसिद्धा विशोवाधिकाः ४ तेषु देवकुररुत्तरकुरसि-
 द्धाः संख्येयगुणाः ५, तेषुऽपि हरिषर्षरुत्तरसिद्धा विशे-

वाधिकाः ६, तेभ्योऽपि भरतैरावतसिद्धाः संख्येयगुणाः ७, तेभ्योऽपि महाविदेहसिद्धाः संख्येयगुणाः ८, तथा पुष्कर-
वरद्वीपार्जे हिमवच्छिखरिसिद्धाः सर्वस्तोकाः १, तेभ्योऽपि
महाहिमवद्रुक्मिसिद्धाः संख्येयगुणाः २, तेभ्योऽपि निषध-
नीलवत्सिद्धाः संख्येयगुणाः ३, तेभ्योऽपि हैमवतैरग्यव-
तसिद्धाः संख्येयगुणाः ४, तेभ्योऽपि देवकुरुत्तरकुरुसिद्धाः
संख्येयगुणाः ५, तेभ्योऽपि हरिर्वर्षरम्यकसिद्धाः विशेषाधि-
काः ६, तेभ्योऽपि भरतैरावतसिद्धाः संख्येयगुणाः ७, स्व-
स्थानमिति कृत्वा, तेभ्योऽपि महाविदेहसिद्धाः संख्येयगु-
णाः, क्षेत्रबाहुल्यात् स्वस्थानाच्च ८, सम्प्रति त्रयाणामपि
सम्वायेनाल्पबहुत्वमुच्यते—सर्वस्तोका जम्बूद्वीपे हिमव-
च्छिखरिसिद्धाः १, तेभ्योऽपि हैमवतैरग्यवतसिद्धाः संख्येय-
गुणाः २, तेभ्योऽपि महाहिमवद्रुक्मिसिद्धाः संख्येयगुणाः ३,
तेभ्योऽपि देवकुरुत्तरकुरुसिद्धाः संख्येयगुणाः ४, तेभ्योऽपि
हरिर्वर्षरम्यकसिद्धाः संख्येयगुणाः ५, तेभ्योऽपि निषध-
नीलवत्सिद्धाः संख्येयगुणाः ६, तेभ्योऽपि धातकीखण्ड-
हिमवच्छिखरिसिद्धा विशेषाधिकाः, स्वस्थाने तु परस्परं
तुल्याः ७, ततो धातकीखण्डमहाहिमवद्रुक्मिपुष्करवरद्वी-
पार्जेहिमवच्छिखरिसिद्धाः संख्येयगुणाः, स्वस्थाने तु
चन्वारोऽपि परस्परं तुल्याः ८, ततो धातकीखण्डनिष-
धनीलवत्सिद्धाः पुष्करवरद्वीपार्जेमहाहिमवद्रुक्मिसिद्धाश्च
संख्येयगुणाः स्वस्थाने तु परस्परं तुल्याः ९, ततो धातकी-
खण्डहैमवतैरग्यवतसिद्धा विशेषाधिकाः १०, तेभ्योऽपि
पुष्करवरद्वीपार्जेनिषधनीलवत्सिद्धाः संख्येयगुणाः ११, ततो
धातकीखण्डदेवकुरुत्तरकुरुसिद्धाः संख्येयगुणाः १२, तेभ्यो-
ऽपि धातकीखण्ड एव हरिर्वर्षरम्यकसिद्धा विशेषाधिकाः १३
ततः पुष्करवरद्वीपार्जेहैमवतैरग्यवतसिद्धाः संख्येयगुणाः
१४, तेभ्योऽपि पुष्करवरद्वीपार्जे एव देवकुरुत्तरकुरुसिद्धाः
संख्येयगुणाः १५, तेभ्योऽपि तत्रैव हरिर्वर्षरम्यकसिद्धा वि-
शेषाधिकाः १६, तेभ्योऽपि जम्बूद्वीपभरतैरावतसिद्धाः
संख्येयगुणाः १७, तेभ्योऽपि धातकीखण्डसत्कभरतैरा-
वतसिद्धाः संख्येयगुणाः १८, तेभ्योऽपि पुष्करवरद्वीपार्जे
भरतैरावतसिद्धाः संख्येयगुणाः १९, तेभ्योऽपि जम्बूद्वीपे
विदेहसिद्धाः संख्येयगुणाः २०, ततो धातकीखण्डविदेह-
सिद्धाः संख्येयगुणाः २१, ततोऽपि पुष्करवरद्वीपार्जे विदेह-
सिद्धाः संख्येयगुणाः २२, इदं च क्षेत्रविभागेनाल्पबहुत्व-
सिद्धप्राप्तिकानां लिखितम् । गते क्षेत्रद्वारम् ॥ अक्षुना का-
लद्वारम्—तत्रावसर्पित्यां संहरणत एकात्नदुष्पमासिद्धाः
सर्वस्तोकाः, इतो दुष्पमासिद्धाः संख्येयगुणाः तेभ्यः सुष-
मदुष्पमासिद्धा असंख्येयगुणाः कालस्यासंख्येयगुणत्वात्,
तेभ्योऽपि सुषमासिद्धा विशेषाधिकाः, तेभ्योऽपि सुष-
मसुषमासिद्धा विशेषाधिकाः, तेभ्योऽपि दुष्पमसुषमासि-
द्धाः संख्येयगुणाः, उक्तं च—“अइसमाइ धावा संख अ-
संखा दुवे विससहिवा । इसमसुसमा संखा-गुणा उ खोस-
प्पिणीसिद्धा ॥ १ ॥” एवमुत्सर्पित्यामपि द्रष्टव्यम्, तथा
चोक्तम्—“अइसमाइ धावा, संखअसंखा उ दुसि सवि
ससा । इसमसुसमा संखा-गुणा उ उत्सर्पिणीसिद्धा ॥१॥”
सम्प्रत्युत्सर्पित्यावसर्पित्याः समुदायेनाल्पबहुत्वमुच्यते-
तत्र द्वयोरप्युत्सर्पित्यावसर्पित्यांरकान्तदुष्पमासिद्धाः

सर्वस्तोकाः, तत उत्सर्पित्यां दुष्पमासिद्धा विशेषाधिकाः,
ततोऽवसर्पित्यां दुष्पमासिद्धाः संख्येयगुणाः, तेभ्योऽपि
द्वयोरपि दुष्पमसुषमासिद्धाः संख्येयगुणाः, ततोऽवसर्पि-
त्यां सर्वसिद्धाः संख्येयगुणाः, तेभ्योऽप्युत्सर्पिणीसर्वसि-
द्धा विशेषाधिकाः, गते कालद्वारम् ॥ सम्प्रति गतिद्वारं त-
त्र मानुषीभ्योऽनन्तरागताः सिद्धाः सर्वस्तोकाः, ततो
मानुषभ्योऽनन्तरागताः सिद्धाः संख्येयगुणाः, तेभ्योऽपि
नैरायिकभ्योऽनन्तरागताः सिद्धाः संख्येयगुणाः, तेभ्योऽपि
निर्यग्यानिस्त्रीभ्योऽनन्तरागता सिद्धाः संख्येयगुणाः, ते-
भ्योऽपि निर्यग्यानिंकभ्योऽनन्तरागताः सिद्धाः संख्येयगु-
णाः, तेभ्योऽपि देवीभ्योऽनन्तरागताः सिद्धाः संख्येयगु-
णाः, तेभ्योऽपि देवभ्योऽनन्तरागताः सिद्धाः संख्येयगुणाः,
उक्तं च—“मणुई भणुया नारय, निरिक्खणी तह
निरिक्ख देवीओ । देवा य जहाकमसां, संखजगुणा मणे-
यच्या ॥ १ ॥” तथा एकैन्द्रियेभ्योऽनन्तरागताः सिद्धाः
सर्वस्तोकाः, ततः पञ्चैन्द्रियेभ्योऽनन्तरागताः सिद्धाः सं-
ख्येयगुणाः, तथा चनम्पतिकायभ्योऽनन्तरागताः सिद्धाः
सर्वस्तोकाः, ततः पृथिवीकायभ्योऽनन्तरागताः सिद्धाः
संख्येयगुणाः, ततोऽप्यपकायभ्योऽनन्तरागताः सिद्धाः संख्ये-
यगुणाः, तेभ्योऽपि त्रसकायभ्योऽनन्तरागताः सिद्धाः संख्ये-
यगुणाः, उक्तं च—“एगिदिपहिं धोवा, सिद्धा पञ्चैदिपहिं सं-
खगुणातकपुदविष्ठाउतसका-इपहिं संखागुणा कमसां ॥१॥”
तथा नतुपेपृथिवीतोऽनन्तरागताः सिद्धाः सर्वस्तोकाः, तेभ्य-
स्त्वीयपृथिवीतोऽनन्तरागताः सिद्धाः संख्येयगुणाः, ते-
भ्योऽपि द्वितीयपृथिवीतोऽनन्तरागताः सिद्धाः संख्येयगु-
णाः, तेभ्योऽपि पर्याप्तबादप्रत्येकवनरूपतिभ्योऽनन्तराग-
ताः सिद्धाः संख्येयगुणाः, तेभ्योऽपि पर्याप्तबादपृथिवी-
कायभ्योऽनन्तरागताः सिद्धाः संख्येयगुणाः, तेभ्योऽपि प-
र्याप्तबादपकायभ्योऽनन्तरागताः सिद्धाः संख्येयगुणाः, ते-
भ्योऽपि भवनपान्देवीभ्योऽनन्तरागताः सिद्धाः संख्येयगु-
णाः, तेभ्योऽपि भवनवासिद्धेभ्योऽनन्तरागताः सिद्धाः सं-
ख्येयगुणाः, ततोऽपि व्यन्तरीभ्योऽनन्तरागताः सिद्धाः सं-
ख्येयगुणाः, तेभ्योऽपि व्यन्तरदेवभ्योऽनन्तरागताः सिद्धाः
संख्येयगुणाः, तेभ्योऽपि ज्योतिष्कदेवीभ्योऽनन्तरागताः सि-
द्धाः संख्येयगुणाः, तेभ्योऽपि ज्योतिष्कदेवभ्योऽनन्तराग-
ताः सिद्धाः संख्येयगुणाः, तेभ्योऽपि मनुष्यस्त्रीभ्योऽप्यन-
न्तरागताः सिद्धाः संख्येयगुणाः, तेभ्योऽपि मनुष्येभ्योऽ-
नन्तरागताः सिद्धाः संख्येयगुणाः, तेभ्योऽपि प्रथमनरक-
पृथिवीतोऽनन्तरागताः सिद्धाः संख्येयगुणाः, तेभ्योऽपि ति-
र्यग्यानिस्त्रीभ्योऽनन्तरागताः सिद्धाः संख्येयगुणाः, तेभ्यो
ऽपि निर्यग्यानिंकभ्योऽनन्तरागताः सिद्धाः संख्येयगुणाः,
तेभ्योऽपि अनुत्तरागपातिकदेवभ्योऽनन्तरागताः सिद्धाः सं-
ख्येयगुणाः, तेभ्योऽपि प्रियेयंकभ्योऽनन्तरागताः सिद्धाः
संख्येयगुणाः, तेभ्योऽप्यच्युतदश्लोकावनन्तरागताः सिद्धाः
संख्येयगुणाः, तेभ्योऽपि आरण्यदेवभ्योऽनन्तरागताः सि-
द्धाः संख्येयगुणाः एवमधामुखं तावन्नेयं यावत् सनत्कु-
मारादनन्तरागताः सिद्धाः संख्येयगुणाः, तत ईशानदेवी-
भ्योऽनन्तरागताः सिद्धाः संख्येयगुणाः, ततोऽपि सौध-
भेदेवीभ्योऽनन्तरागताः सिद्धाः संख्येयगुणाः, तेभ्योऽपि

इत्यानन्देभ्योऽप्यनन्तरागताः सिद्धाः संख्येयगुणाः, तेभ्योऽपि सौख्येभ्योऽप्यनन्तरागताः सिद्धाः संख्येयगुणाः,

उक्तं च—

“नरगजउत्थापुढवी, तच्छा द्वाक्षा तरु पुढवि आऊ ।
भवणुषर द्वावि द्वा, एवं वणुजोहसवणं पि ॥ १ ॥

मणुर् मणुस्स नारय-पढमा तह निरिक्खिक्खी य तिरिया य ।
द्वा अणुसरारं, सव्वं वि सणुकुमारंता ॥ २ ॥

ईसणुवेवि साह—इमंदिह ईसाणुदेव सोहमा ।

सव्वं वि जह्मकमसा, अणुतरायाउ संखगुणा ॥ ३ ॥”

गतं मतिद्वारम् ॥ सम्प्रति वेदद्वारम्—अत्र सर्व-
स्तोका नपुंसकसिद्धाः, तेभ्यः स्त्रीसिद्धाः संख्येय-
गुणाः, तेभ्योऽपि पुरुषसिद्धाः संख्येयगुणाः, उक्तं
च—“थोवा मणुस इत्थी, संखा संखगुणा य तथो पुरिसा ।”

तीर्थद्वार—सर्वस्तोकाः तीर्थकरीसिद्धाः, ततः तीर्थक-
रीतीर्थे प्रत्येकबुद्धसिद्धाः संख्येयगुणाः, तेभ्योऽपि तीर्थ-
करीतीर्थे अतीर्थकरीसिद्धाः संख्येयगुणाः, तेभ्योऽपि तीर्थ-
करीतीर्थे एवातीर्थकरसिद्धाः संख्येयगुणाः, तेभ्यः तीर्थकर-
सिद्धा अमन्तगुणः, तेभ्योऽपि तीर्थकरतीर्थे प्रत्येकबुद्धसिद्धाः
संख्येयगुणाः, तेभ्योऽपि तीर्थकरतीर्थे एव साध्वीसिद्धाः सं-
ख्येयगुणाः, तेभ्योऽपि तीर्थकरतीर्थे एवातीर्थकरसिद्धाः
संख्येयगुणाः, लिङ्गद्वार—गृहीतसिद्धाः सर्वस्तोकाः

तेभ्योऽप्यम्यलिकसिद्धा असंख्येयगुणाः, तेभ्योऽपि स्वलि-
ङ्गसिद्धा असंख्येयगुणाः । उक्तं च—“ गिहिकअत्रलिकेहि-
सिद्धा थोवा तुवे असंखगुणा ” चारित्रद्वार—सर्वस्तोका-

इच्छेदोपस्थापनपरिहारविशुद्धिकसूत्रमसम्परायथाख्यातच-
ारित्रसिद्धाः, तेभ्यः सामायिकचक्षुदोपस्थापनपरिहारविशुद्धि-
कसूत्रमसम्परायथाख्यातचारित्रसिद्धाः संख्येयगुणाः, ते-
भ्योऽपि चक्षुदोपस्थापनसूत्रमसम्परायथाख्यातचारित्रसिद्धा
असंख्येयगुणाः, सामायिकरहितं च चक्षुदोपस्थापनं भङ्ग-
चारित्रस्यावगमनं, तेभ्योऽपि सामायिकचक्षुदोपस्थापनसू-
त्रमसम्परायथाख्यातचारित्रसिद्धाः संख्येयगुणाः, तेभ्योऽपि

सामायिकसूत्रमसम्परायथाख्यातचारित्रसिद्धाः संख्येयगु-
णाः, उक्तं च—“ थोवा परिहारचऊ, पंचग संखा असंख-
क्यतिगं । कुंयचउक्तं संखे, सामाहयतिगं च संखगुणं ॥ १ ॥”
बुद्धद्वार—सर्वस्तोकाः स्वयम्बुद्धसिद्धाः, तेभ्यः प्रत्येकबुद्ध-
सिद्धाः संख्येयगुणाः, तेभ्योऽपि बुद्धीवाचितसिद्धाः सं-
ख्येयगुणाः, तेभ्योऽपि बुद्धबोधिसिद्धाः संख्येयगुणाः,

ज्ञानद्वार—मतिभृतमनःपर्यायज्ञानिनः सिद्धाः सर्वस्तो-
काः, तेभ्यो मतिभृतज्ञानिसिद्धाः संख्येयगुणाः, तेभ्योऽपि
मतिभृतावधिभनःपर्ययज्ञानिसिद्धा असंख्येयगुणाः, तेभ्योऽ-
पि मतिभृतावधिज्ञानिसिद्धाः संख्येयगुणाः, उक्तं च—“म-
णपञ्चवनाशतिते, दुणे चउक्तं मणस्स नारणस्स । थोवा सं-
ख असंखा, ओहिंतिगं हुंति संखज्जा ॥ १ ॥” अथगाहना-
द्वार—सर्वस्तोका द्विहस्तप्रमाणव्यावगाहनासिद्धाः ते-
भ्यो धनुःपृथक्त्वाभ्याधिकपञ्चधनुःशतप्रमाणात्कृष्टावगा-
हनासिद्धाः असंख्येयगुणाः, ततो मध्यमावगाहनासिद्धा
असंख्येयगुणाः, उक्तं च—“ ओनाहसाजहका, थोवा उक्को-
सिया असंखगुणा । ततो वि असंखगुणा, नायव्वा मज्झि-
माय वि ॥ १ ॥” अथैव सिद्धप्राप्तनटीकाकारोपदर्शितो वि-

शेष उपदर्शयते—सर्वस्तोकाः सप्तहस्तप्रमाणावगाहनासिद्धाः
तेभ्यः पञ्चधनुःशतप्रमाणावगाहनासिद्धाः संख्येयगुणाः,
ततो न्यूनपञ्चधनुःशतप्रमाणावगाहनासिद्धाः संख्येयगुणाः,
तेभ्योऽपि सातिरकसप्तहस्तप्रमाणावगाहनासिद्धा विशेषा-
धिकाः, उत्कृष्टद्वार—सर्वस्तोकाः अप्रतिपत्तिनसिद्धाः तेभ्यः
संख्येयकालप्रतिपत्तिनसिद्धा असंख्येयगुणाः, तेभ्योऽप्यसं-
ख्येयकालप्रतिपत्तिनसिद्धाः संख्येयगुणाः, तेभ्योऽप्यनन्त-
कालप्रतिपत्तिनसिद्धा असंख्येयगुणाः, उक्तं च—“अण्णडि-
वाइयसिद्धा, संखासंखा अण्णकाला य थोवा असंखेज्जगुणा,
संखेज्जगुणा असंखेज्ज (च) गुणा ॥ १ ॥” अन्तरद्वार—
सर्वस्तोकाः अमानान्तरसिद्धाः तत एकसमयान्तरसि-
द्धाः संख्येयगुणाः, ततो द्विसमयान्तरसिद्धाः संख्येयगुणाः,
ततोऽपि तिसमयान्तरसिद्धाः संख्येयगुणाः एवं तावद्वाच्यं
यावच्चतुस्रधम्, ततः संख्येयगुणाहीनास्तावत्तुल्या यावत्-
कसमयहीनपश्मासान्तरसिद्धाभ्यः अमानान्तरसिद्धाः
संख्येयगुणाहीनाः, अनुसमयद्वार—सर्वस्तोकाः बहुस-
मयसिद्धाः ततः सप्तसमयसिद्धाः संख्येयगुणाः, तेभ्यः
षट्समयसिद्धाः संख्येयगुणा एवं समयसमयहास्या ताव-
द्वाच्यं यावद् द्विसमयसिद्धाः संख्येयगुणाः, उक्तं च—
“ बहुसमयम थोवा, संखेज्जगुणा उ सप्त समया उ । एवं
पडिहायंते, जाव पुणो द्वावि समया उ ॥ १ ॥” अत्र ‘अ-
ट्टसमयमि’ इत्यर्था द्विगुसमाहारत्वादकचचने, गणनाद्वारे-
सर्वस्तोका अप्रश्रुतसिद्धाः ततः सप्ताधिकशतसिद्धा अत्र-
न्तगुणाः तेभ्योऽपि षडधिकशतसिद्धाः अनन्तगुणाः तेभ्यः
पञ्चाधिकशतसिद्धा अनन्तगुणा एवमकैकहान्या अनन्तगु-
णाः तावद्वाच्यं यावदकपञ्चाशतसिद्धाभ्यः पञ्चाशत्सिद्धा
अनन्तगुणाः, ततः तेभ्य एकानपञ्चाशत्सिद्धा असंख्येयगु-
णाः तेभ्योऽप्यष्टचत्वारिंशत्सिद्धा असंख्येयगुणाः एवम-
कैकपरिहान्या तावद्वाच्यं यावत्त्रिंशत्सिद्धाभ्यः पञ्चविं-
शत्सिद्धा असंख्येयगुणाः, ततः तेभ्यश्चतुर्विंशत्सिद्धाः
संख्येयगुणाः, तेभ्योऽपि त्रयोविंशत्सिद्धाः संख्येयगुणाः ए-
वमकैकहान्या संख्येयगुणाः तावद्वाच्यं यावद् द्विसिद्धाभ्य
एकैकसिद्धाः संख्येयगुणाः । उक्तं च—“अट्टसयासद्ध थोवा,
सप्तहियसया अण्णतगुणिया य । एवं परिहायंते, सयगाओ
जाव पणासं ॥ १ ॥ तत्ता परणासाओ, असंखगुणिया च जाव
पणवीसं । पणवीसा आरंभा, संखगुणा हौंति एगं जा ॥२॥”
सम्प्रति आसिद्धेबाहपवहुत्वद्वारे यो विशेषः सिद्धमाभूत
दर्शितः स यिनयजनानुप्रदाय दर्शयते—तत्र सर्वस्तोका अ-
धोमुखसिद्धाः, ते च पृथ्वेरिभिः पादोत्पाटय नीयमाना
अधोमुखकायात्सर्गस्थिता वा घेदित्तयाः, तेभ्य ऊर्ध्व-
स्थितकायात्सर्गस्थिताः संख्येयगुणाः, तेभ्योऽपि उत्कृष्ट-
कासनसिद्धाः संख्येयगुणाः, तेभ्योऽपि वीगसनसिद्धाः
संख्येयगुणाः, तेभ्योऽपि न्युज्जासनसिद्धाः संख्येयगुणाः,
न्युज्जोपविष्टा एवाधोमुखा इष्टयाः, तेभ्योऽपि पार्श्वस्थित-
सिद्धाः संख्येयगुणाः, तेभ्योऽप्युत्तानस्थितसिद्धाः संख्ये-
यगुणाः, तथा त्रैतद्वय पञ्चानुपूर्व्याऽभिहितम्—“उत्तानग-
वासिद्धग, निडज्ज वीरासणं य उक्कुडुप । उद्धहिय ओमं-
धिय, संखेज्जगुणेण हीणा उ ॥ १ ॥” तद्वयमुक्तमप्यहुत्वद्वार-
म् ॥ सम्प्रति सर्वद्वारवतावत्पवहुत्वविशेषोपदर्शनाय साधि-

कर्षणारमुक्यते—सन्निकर्षो नाम संयोगः , ह्रस्वदीर्घयोरिव
 विर्याक्षितं किञ्चिदप्रतीत्य विर्याक्षितस्यापतया बहुन्वेन वा-
 ऽवस्थानरूपः सम्यग्धः , उक्तं च—“संजोग सन्निकर्षासो
 एवञ्च सम्यग्ध एगट्टा” तत्रयं व्याप्तिः—यत्र यत्राष्टशत-
 मुपलभ्यते तत्र तत्रोपरितनमष्टकरूपमङ्गमपनीय शेषस्य
 शतस्य अतुर्भिर्भागा हि्यते , इत च भागं लब्धाः
 पञ्चविंशतिः , तत्र पञ्चविंशतिसंख्येयप्रथमचतुर्थभागे
 क्रमेण संख्येयगुणहानिर्वक्तव्या । तद्यथा—सर्वबहव
 एकैकसमयसिद्धाः , ततो द्विकद्विकसिद्धाः संख्येयगु-
 णहीनाः , तेभ्योऽपि त्रिकत्रिकसिद्धाः संख्येयगुणहीनाः ,
 एवं तादृशक्यं यावत्पञ्चविंशतिसिद्धाः संख्येयगुणहीनाः , उक्तं
 च—“पहमो अउत्थभागो एगवशा तस्य संखेज्जगुणहाणी ।
 दट्टव्व” सि द्वितीये पुनश्चतुर्थभागे क्रमेणासंख्येयगुणहानि-
 र्वक्तव्या , तद्यथा—पञ्चविंशतिसिद्धेभ्यः पञ्चविंशतिसिद्धाः
 संख्येयगुणहीनाः , एवमेकैकवृद्धया असंख्येयगुणहानिः ता-
 वद्वक्तव्या यावत्पञ्चाशत् , तदुक्तम्—“विइए अउत्थभागे ,
 असंख्येयगुणहानि जाव पञ्चासं” ति , दुतीयस्माच्चतुर्थभागा-
 दारभ्य सर्वत्रापि अनन्तगुणहानिर्वक्तव्या , तद्यथा—पञ्चा-
 शत्सिद्धेभ्य एकरपञ्चाशत्सिद्धाः अनन्तगुणहीनाः तेभ्यो-
 ऽपि द्विपञ्चाशत्सिद्धा अनन्तगुणहीनाः एवमेकैकवृद्धया
 अनन्तगुणहानिस्तावद्वक्तव्या यावदष्टाधिकशतसिद्धा अन-
 न्तगुणहीनाः , उक्तं च—“तइपयं आइकाऊण अउत्थप-
 यं जाव अट्टमयं ताव अणेतगुणहाणी एगवशासो आरंभ
 दट्टव्वा ।” सिद्धप्राभृतसूत्रेऽप्युक्तम्—“पहमे भागे संखा
 विइए असंख अणेत तइयाए ।” तथा यत्र यत्र विंशतिसि-
 द्धाः तत्र तत्रापि व्याप्तिरियमनुसर्त्तव्या , प्रथमं चतुर्थभा-
 गे संख्येयगुणहानिः , द्वितीयं असंख्येयगुणहानिः , तृतीयं च-
 तुर्थं चानन्तगुणहानिः , तद्यथा—एकैकसिद्धाः सर्वबहवः
 तेभ्योऽपि द्विकद्विकसिद्धाः संख्येयगुणहीनाः एवं तावद्वा-
 च्यं यावत्पञ्च , ततः षडादिसिद्धा असंख्येयगुणहीना या-
 वदश , तत एकादशादयः सर्वेऽप्यनन्तगुणहीनाः , एवम-
 धोलाकारिध्यापि विंशतिपृथक्त्वसिद्धा प्रथमं चतुर्थभागे
 संख्येयगुणहानिः , द्वितीयं चतुर्थभागेऽसंख्येयगुणहानिः , तृ-
 तीयस्माच्चतुर्थभागादारभ्य पुनः सर्वत्राप्यनन्तगुणहानिः ,
 येषु तु हरिवर्षादिषु म्यानिष्कर्षतो दश दश सिद्ध्यान्त
 तत्रैवं व्याप्तिः—त्रिकं यावत्संख्येयगुणहानिः , ततश्चतुर्कं प-
 ञ्चकं चासंख्येयगुणहानिः , ततः षट्कादारभ्य सर्वत्रापि अ-
 नन्तगुणहानिः , तद्यथा—“एककसिद्धाः सर्वबहवः , ततो द्वि-
 कद्विकसिद्धाः संख्येयगुणहीनाः , तेभ्योऽपि त्रिकत्रिकसि-
 द्धाः संख्येयगुणहीनाः , तेभ्योऽपि चतुश्चतु सिद्धाः असं-
 ख्येयगुणहीनाः , तेभ्योऽपि पञ्चपञ्चसिद्धाः असं-
 ख्येयगुणहीनाः , ततः षडादयः सर्वेऽप्यनन्तगुणही-
 नाः यत्र पुनरवगाहना यवमध्यादाबुत्कर्षतोऽष्टौ सि-
 ध्यन्तः प्राप्यन्ते तत्रैवं व्याप्तिः—चतुष्कं यावत्संख्येयगु-
 णहानिः , ततः परमनन्तगुणहानिः , तद्यथा—एककसिद्धाः
 सर्वबहवः , तेभ्योऽपि द्विकद्विकसिद्धाः संख्येयगुणहीनाः ,
 तेभ्योऽपि त्रिकत्रिकसिद्धाः संख्येयगुणहीनाः , तेभ्योऽपि
 चतुश्चतुःसिद्धाः संख्येयगुणहीनाः , परं पञ्चपञ्चादयोऽन-
 न्तगुणहीनाः , अत्रासंख्येयगुणहानिर्न विद्यते , यत्र पुनरुर्ध्व-

लोकादाबुत्कर्षतश्चत्वारः सिध्यन्तः प्राप्यन्ते तत्र एवं व्या-
 प्तिः—एककसिद्धाः सर्वबहवः , तेभ्यो द्विकद्विकसिद्धा
 असंख्येयगुणहीनाः , तेभ्योऽपि त्रिकत्रिकसिद्धा अनन्तगुण-
 हीनाः , तेभ्योऽपि चतुश्चतुःसिद्धा अनन्तगुणहीनाः , अत्र
 संख्येयगुणहानिर्न विद्यते , तदुक्तम्—“जस्य चत्तार सिद्धा
 दिट्ठा तस्य संखेज्जगुणहाणी नत्थ संखेज्जविवाजिय चउक्कं ”
 इति यच्चनादिति । यत्र पुनर्लवणादौ द्वौ द्वाबुत्कर्षतः सि-
 ध्यन्तौ दृष्टौ तत्रैवं व्याप्तिः—एककसिद्धाः सर्वबहवः , ततो
 द्विकद्विकसिद्धा अनन्तगुणहीनाः , तदुक्तम्—“ लवणादौ
 दो सिद्धा दिट्ठा तस्य एकगसिद्धा बहुगा , दु-
 गसिद्धा अणेतगुणहीणा । ” तद्व्यामिह सन्निकर्षो
 द्रव्यप्रमाणं सप्रपञ्चं खिन्तितः , शेषेषु द्वारेषु सि-
 द्धप्राभृतटीकातो भावनीयः , इह तु प्रथमगौरवप्रयासाच्यते-
 “सिद्धप्राभृतसूत्रं, तद्वृत्तिं चापजीव्य मलयगितिः । सिद्ध-
 स्वरूपमत-सिद्धोच्चिच्छुष्यबुद्धिहितः ॥ १ ॥ ” (नं० ।)

तीर्थसिद्धादीनां व्याख्यानम्—

तीर्थे संसारसागरोऽनेनेति तीर्थं यथावस्थितसकलजीवा-
 जीवादिपदार्थसार्थप्रकरणं परमगुरुप्रणीतं प्रवचनं, तस्य नि-
 राधारं न भवतीति कृत्वा सङ्घः प्रथमगणधरो वा वेदित-
 व्यम् , उक्तं च—“ तित्थं भंते ! तित्थं तित्थकरं तित्थं ? ,
 मोअमा ! अरहा ताव नियमा तित्थकरं , तित्थं पुण चा-
 उव्वसो समणसंघो पढमगणधरो वा ” तस्मिन्नुत्पन्नं यं सि-
 द्धाः तं तीर्थसिद्धाः , तथा तीर्थस्याभावाऽतीर्थं तीर्थस्या-
 भावश्चानुत्पादाऽपान्नराले व्यवच्छेदा वा तस्मिन् ये सि-
 द्धाः तेऽतीर्थसिद्धाः , तत्र तीर्थस्यानुत्पादे सिद्धा मरुद्-
 धीप्रभृतयः , न हि मरुद्भ्यादिस्मिद्धिगमनकालं तीर्थमुत्प-
 क्षमासीत् , तथा तीर्थस्य व्यवच्छेदश्चन्द्रप्रभस्वामिसुविधि-
 स्याभ्यपान्नराले तत्र ये जातिस्मरणादिनाऽपवर्गमवाप्य
 सिद्धाः ते तीर्थव्यवच्छेदसिद्धाः , तथा तीर्थकराः सन्तो ये
 सिद्धाः ते तीर्थकरसिद्धाः , अन्ये सामान्यकेशलिनः , तथा
 स्वयम्बुद्धाः सन्तो ये सिद्धाः ते स्वयम्बुद्धसिद्धाः , प्र-
 त्येकबुद्धाः सन्तो ये सिद्धाः ते प्रत्येकबुद्धसिद्धाः , अथ
 स्वयम्बुद्धप्रत्येकबुद्धानां कः प्रतिविशेषः ? , उच्यते—बोधु-
 पधिभृतलिङ्गकृता विशेषः , तथाहि—स्वयम्बुद्धा बाह्यप्रत्य-
 यमन्तरंगौव बुध्यन्ते , स्वयमेव बाह्यप्रत्ययमन्तरंगौव नि-
 जजातस्मरणादिना बुद्धाः स्वयम्बुद्धा इति व्युत्पत्तेः ,
 ते च द्विधा—तीर्थकराः तीर्थकरव्यतिरिक्ताश्च , इह
 तीर्थकरव्यतिरिक्तैर्गधिकाराः , आह च खूर्मिकुम्—“ ते
 दुविहा तित्थयरा , तित्थयरवहरिसा वा , इह यहरिसेहि अ-
 हिगारां ” इति । प्रत्येकबुद्धान्तु बाह्यप्रत्ययमपेक्ष्य बुध्यन्ते , प्र-
 त्येकं बाह्यं वृषभादिकं कारणमभिस्मरीत्य बुद्धाः प्रत्येक-
 बुद्धाः इति व्युत्पत्तेः , तथा च भ्रूयते—बाह्यवृषभादिप्रत्यय-
 सापेक्षा करकण्टादीनां बाधि , बोधिप्रत्ययमपेक्ष्य च बुद्धाः
 सन्तो नियमतः प्रत्येकमेव विहरन्त, न गच्छन्नासिन इव
 संहताः , आह च खूर्मिकुम्—“ पत्तये—बाह्यं वृषभादिकरण-
 मभिस्मरीत्य बुद्धाः प्रत्येकबुद्धाः बहिः प्रत्ययप्रतिबुद्धानां
 च “पत्तये नियमा विहारो जम्हा तम्हा य ते पत्तयेबुद्धा ”
 इति , तथा स्वयम्बुद्धानामुपधिर्द्वादशविध एव पात्रादिकः ,
 प्रत्येकबुद्धानां तु द्विधा—जघन्यतः , उरुपरतश्च , तत्र जघन्य-

तो द्विविधः उत्कर्षतो नयविधः प्रावरणवर्जः, आह च सू-
 र्तिणकृत—“ पत्न्यबुद्ध्यां जहन्नेण दुर्विहो उक्तासेणं मय-
 विहो नियमा पाउरणवज्जा भवइ ।” तथा स्वयम्बुद्धानां
 पूर्वाधीनं भूतं भवति वा न वा यदि भवति ततो लिङ्गं
 देवता वा प्रयच्छति गुरुसन्निधौ वा गत्या प्रतिपद्यते, यदि
 चैकाकी विहरणसमर्थ इच्छा च तस्य मथारूपा जायते तत
 एकाकी विहरणस्यथा गच्छवान्ऽवतिष्ठते । अथ पूर्वाधीनं
 भूतं न भवति तर्हि नियमाद् गुरुसन्निधौ गत्या लिङ्गं प्रति-
 पद्यते, गच्छे वावश्यं न मुञ्चति, उक्तं च सूरिणकृता—
 “ पुत्र्याधीनं स सुयं हवइ वा न वा, जइ स नान्धि तो
 लिङ्गं नियमा गुरुसन्निधौ पडिबज्जइ, गच्छे य विहरइ
 ति, अइवा—पुत्र्याधीनसुयसंभवा अन्धि तो स लिङ्गं
 देवया पयच्छइ गुरुसन्निधौ वा पडिबज्जइ, जइ य एगागि-
 विहरणजोग्गो इच्छा वा स तो एको चैव विहरइ, अइहा
 गच्छे विहरइ ’ इति । प्रत्येकबुद्धानां तु पूर्वाधीनं भूतं निय-
 मतो भवति, तच्च जघन्यत एकादशाङ्गानि उत्कर्षतः कि-
 ञ्चिन्मृत्नानि दश पूर्वाणि, तथा लिङ्गं तस्मै देवता प्रय-
 च्छति, लिङ्गरहितो वा कदाचिज्जवति, तथा आह सूरिण-
 कृत—“ पत्न्यबुद्ध्यां पुत्र्याधीनं सुयं नियमा भवइ, जह-
 नेण एकारस अगा, उक्तासेणं भिन्नदसपुत्र्यी, लिङ्गं च स
 देवया पयच्छइ लिगवज्जिअा वा भवति, जतो भणियं—
 “रुणं पत्न्यबुद्ध्या” इति तथा बुद्ध्या—आचार्यस्तेषोधिनाः
 सन्तो ये सिद्धाः ते बुद्धबोधिनांसद्धा, एते च सर्वेऽपि क-
 र्त्वित् स्त्रीलिङ्गसिद्धाः, स्त्रिया लिङ्गं स्त्रीलिङ्गं, स्त्रीत्वस्यो-
 पलक्षणमित्यर्थः, तच्च त्रिधा, तद्यथा—वदः शरीरनिर्वृत्ति-
 नेपथ्यं च, तत्रेह शरीरनिर्वृत्त्या प्रयोजनं, न वेदनपथ्या-
 र्था, वदे सति सिद्धधन्वाभावात्, नेपथ्यस्य आप्रमाण्वात्,
 आह च सूरिणकृत—“ इत्थिए लिग इत्थिलिगं, इत्थिए उ-
 वलक्खणे ति बुत्तं भवति, तं च निविहं—वेयो सरीरान-
 ठवन्ती नेवत्थे च, इह सरीरनिवृत्तीए अहिगारे, न वेयने-
 वत्थेहि” इति । तस्मिन् स्त्रीलिङ्गे वर्तमानाससन्ता ये सिद्धाः
 ते स्त्रीलिङ्गसिद्धाः, एतेन यदाहुराशाऽम्बराः—न स्त्रीणां नि-
 र्वाणमिति, तदपान्ते द्रष्टव्यम्, स्त्रीनिर्वाणस्य साक्षादेन
 सूत्रेणाभिधानात्, तदप्रतिषेधस्य च युक्त्यनुपपन्नत्वात्,
 तथाहि—मुक्तिपथो ज्ञानदर्शनत्रारित्राणि, “सम्यग्दर्शनज्ञान-
 चारित्र्याच्च प्राणमार्गः” (तस्या० अ० १ सू० १) इति वच-
 नात्, सम्यग्दर्शनादीनि च पुरुषाणामिथ स्त्रीणामपि अवि-
 कलानि, तथाहि—इत्यन्ते स्त्रियाऽपि सकलमपि प्रवचना-
 धर्मभिरनेवयमानाः, जानते च षड्दशशककालिकोत्कालिका-
 दिभेदांमन् भूतं, परिपालयन्ति च सप्तदशविधमकलङ्कं संयमं
 धारयन्ति च देवसुराणामपि दुर्धरं ब्रह्मचर्यं, नप्यन्ते च
 तर्पांसि मासक्षपणादीनि, ततः कथमिव तासां न मोक्ष-
 सम्भवः ? स्यादन्तद्—अस्ति स्त्रीणां सम्यग्दर्शनं ज्ञानं च न
 पुनश्चारित्र्यं, संयमाभावात्, तथाहि—स्त्रीणामवश्यं वस्त्रप-
 रिभागेन भवितव्यम्, अन्यथा विवृताङ्गपस्ताः निर्यक्तस्त्रिय
 इव पुरुषाणामभिभवतीया भवन्तुः, लोकं च गहोपजायते,
 ततोऽवश्यं ताभिर्वस्त्रं परिभोक्तव्यं, वस्त्रपरिभोगे च सपरिम-
 हता, सपरिमहत्वे च संयमाभाव इति, तदसमीचीनं, सम्यक्-
 सिद्धास्ताऽपरिहानात्, परिग्रहो हि परमार्थतो मूर्च्छाऽभि-

धीयते, ‘मुच्छा परिग्रहो बुतो’ इति वचनप्रामाण्यात्,
 तथाहि—मूर्च्छागृहीतो भग्नचक्रवर्ती सान्तःपुरोऽप्याद-
 शोकग्रहेऽवतिष्ठमानो निष्परिग्रहो गीयते, अन्यथा केव-
 लोत्पादासम्भवात्, अपि च—यद् मूर्च्छाया अभावेऽपि
 वस्त्रसंसर्गमात्रं परिग्रहो भवेत् ततो जिनकल्पं प्रतिपन्नस्य-
 कस्यचित् साधोस्तुपाकणानुपेक्षं प्रवर्तति शीते केनाप्य-
 विपद्योपनिपातप्रद्य शीतार्मात् विभास्य धर्माधिना शिर-
 सि यस्त्रं परिहितं तस्य सपरिमहता भवेत्, न केनचिदपि,
 तस्मात् संसर्गमात्रं परिग्रहः, किन्तु—मूर्च्छा, सा च स्त्रीणां
 वस्त्रादिषु न विद्यते, धर्मोपकरणमात्रतया तस्यापादानात्,
 न खलु ता वस्त्रमन्तरणात्मानं रक्षन्तुमीशते, नापि शीत-
 कालादप्यर्वाग्दशायां स्वाध्यायादिक कर्तुं, ततो दीर्घ-
 तरस्यमपरिपालनाय यतनया वस्त्रं परिभुञ्जाना न ताः
 परिग्रहवत्यः । अथोच्यते—सम्भवति नाम स्त्रीणामपि स-
 म्यग्दर्शनादिकं रत्नत्रयम्, परं न तत् सम्भवमात्रेण मुक्तिप-
 द्वापकं भवति, किन्तु प्रकर्षप्राप्तम्, अन्यथा दीक्षानन्तरमेव
 सर्वेषामप्रत्यक्षशेषेण मुक्तिपदप्राप्तिसंज्ञकः, सम्यग्दर्शनादि-
 रत्नत्रयप्रकर्षश्च स्त्रीणामसम्भवी, ततो न निर्वाणमिति ।
 तदप्ययुक्तम्, स्त्रीषु रत्नत्रयप्रकर्षासम्भवप्राहकस्य प्रमा-
 णस्याभावात्, न खलु सकलदशकालव्याप्त्या स्त्रीषु रत्न-
 त्रयप्रकर्षासम्भवप्राहकं प्रत्यक्षमनुमानं वा प्रमाणं विजृ-
 म्भते, देशकालविप्रकृष्टतया तत्र प्रत्यक्षस्यापवृत्तः, तद-
 प्रवृत्तौ खानुमानस्याप्यसम्भवात्, नापि तासु रत्नत्रयप्र-
 कर्षासम्भवप्रतिपादकः कोऽप्यागमा विद्यते, प्रत्युत सम्भ-
 वप्रतिपादकः स्थानं स्थानेऽस्ति, यथा इदमेव प्रस्तुतं सूत्रं
 ततो न तासां रत्नत्रयप्रकर्षासम्भवः : अथ मन्थथाः—स्व-
 भावत एधातपेनेव छाया विरुध्यते स्त्रीध्वन रत्नत्रयप्रकर्षः
 ततस्तदसम्भवोऽनुमीयते, तदप्युक्तम्, युक्तिविरोधात्, तथा
 हि—रत्नत्रयप्रकर्षः स उच्यते यतोऽनन्तरं मुक्तिपदप्राप्तिः,
 स चायोग्यवस्थावरमसमयं, अयोग्यावस्था चास्मादशा-
 मप्रत्यक्षा, ततः कथं विरोधगतिः ? न हि अदृष्टेन सह
 विरोधः प्रतिपत्तुं शक्यते, मा प्रापत् पुरुषवर्तिप्रसङ्गः । ननु
 जगति सर्वोत्कृष्टपदप्राप्तिः सर्वोत्कृष्टनाभ्यवसायेनाद्याप्यते,
 नाप्यथा, एतन्नाभयोरप्यावयोरगमप्रामाण्यबलतः सिद्धं,
 सर्वोत्कृष्टे च द्वे पदं—सर्वोत्कृष्टं दुःखस्थानं सर्वोत्कृष्टं सु-
 खस्थानं च । तत्र सर्वोत्कृष्टदुःखस्थानं सप्तमनरकपृथिवी,
 अतः परं परमदुःखस्थानस्याभावात्, सर्वोत्कृष्टसुखस्थानं
 तु निःश्रेयसं, ततः परमस्यस्य सुखस्थानस्यासम्भवात्,
 ततः स्त्रीणां सप्तमनरकपृथिवीगमनमार्गं निर्विघ्नं, निषेधस्य
 च कारणं तद्गमनयोग्यतयाविधसर्वोत्कृष्टमनोवीर्यपरिण-
 त्यभावः, ततः सप्तमपृथिवीगमननिषेधादवसीयते—नास्ति
 स्त्रीणां निर्वाणम्, निर्वाणहेतोः तथारूपसर्वोत्कृष्टमनोवीर्यप-
 रिणामस्यासम्भवात्, तथा चात्र प्रयोगः—असम्भवनि-
 र्वाणः स्त्रियः, सप्तमपृथिवीगमनत्वाभावात्, सम्मूर्च्छि-
 मादिवत्, तदेतदयुक्तम्, यतो यदि नाम स्त्रीणां
 सप्तमनरकपृथिवीगमनं प्रति सर्वोत्कृष्टमनोवीर्यपरिणत्य-
 भावः, तत एतावता कथमवसीयते ?, निःश्रेयस-
 मपि प्रति तासां सर्वोत्कृष्टमनोवीर्यपरिणत्यभावात्, न हि
 यो भूमिकर्षणादिकं कर्म कर्तुं न शक्नोति स शास्त्राण्य-

पञ्चगाहुं न शक्योतीति प्रत्येत्तु कथं, प्रत्यक्षविरोधात् ।
अथ सम्मूर्च्छिमादिषु भयमपि प्रति सर्वोत्कृष्टजनोर्बाधपरि-
त्यभावात् इष्टः ततोऽत्राप्यवस्थीयते, ननु यदि तत्र इष्टस्तर्हि
कथमभावासीयते ? न कालु बाह्यदोषात्तमात्रेण हेतुर्यमका भव-
ति, किन्तु-अन्तर्भाव्या, अन्तर्भाव्यातिश्च प्रतिबन्धकालेन सि-
ध्यति न चात्र प्रतिबन्धो विद्यते, न कालु सप्तमपृथिवीग-
मनं निर्वाणगमनस्य कारणं, नाप्येवमेवाविनाभावप्रतिब-
न्धतः सप्तमपृथिवीगमनाविनाभावे निर्वाणगमनं, अत्र-
शरीरिणां सप्तमपृथिवीगमनमन्तरेणैव निर्वाणगमनमा-
वात्, न च प्रतियोग्यमन्तरेण एकस्याभावेऽन्यस्याभावा-
त्, मा प्राण्यस्य तस्य वा कस्वस्थिकस्याभावे सर्वस्याभा-
वप्रसङ्गः, यद्येवं तर्हि कथं सम्मूर्च्छिमादिषु निर्वाणगम-
नाभाव इति ? उच्यते-तथाभवस्वाभाव्यात्, तथाहि-
ते सम्मूर्च्छिमाद्यो भयस्वभावत एव न सम्यग्दर्शनादि-
कं यथावत् प्रतिपद्युं शक्युवन्ति, ततो न तेषां निर्वाणस-
म्भवः, स्थिरस्तु प्राणुकप्रकारेण यथावत्सम्यग्दर्शनादिरे-
त्नेष्वसम्प्रयोग्याः, ततस्तासां न निर्वाणमाद्यः । अपि च-
भुजपरिसर्पा द्वितीयामेष पृथिवीं यावद्गच्छन्ति, न पर-
तः, परपृथिवीगमनेहेतुतथारूपमनोवीर्यपरिणत्यभावात्,
तृतीयां यावत् पक्षिणः, चतुर्थीं चतुष्पदाः, पञ्चमीमुग्धाः,
अथ च सर्वेऽप्युध्वमुत्कर्षतः सहस्रारं यावद्गच्छन्ति, तथा-
र्थो गतिविषयं मनोवीर्यपरिणतिवैषम्यदर्शनादुद्धृतावपि
तद्वैषम्यं, तथा च सति मित्रं स्त्रीपुंसामधेगनिवैषम्येऽपि
निर्वाणं संभ्रमिति कृत् प्रसङ्गः । तथा पुंल्लिङ्गे शरीरनिवृ-
त्तिरूपे व्यवस्थिताः सन्तो ये सिद्धास्ते पुंलिङ्गसिद्धाः,
एवं नपुंसकलिङ्गसिद्धाः, यथा स्वलिङ्ग-रजोहरणादिरू-
पे व्यवस्थिताः सन्तो ये सिद्धास्ते स्वलिङ्गसिद्धाः, तथा
अन्यलिङ्ग-परिप्राजकादिसम्बन्धिनि घटकलकारायादिव-
त्त्वादिरूपे द्वयलिङ्गे व्यवस्थिताः सन्तो ये सिद्धास्तेऽन्य-
लिङ्गसिद्धाः, गृहलिङ्गे सिद्धा गृहलिङ्गसिद्धा मरुद्वी-
प्रभृतयः, तथा 'एकस्मिन्ना' इति-एकस्मिन् र समये एककाः
सन्तो ये सिद्धास्ते एकसिद्धाः, 'अनेकस्मिन्ना' इति एक-
स्मिन् समये अनेके सिद्धाः अनेकसिद्धाः अनेके एक-
स्मिन् समये सिध्यन्त उत्कर्षतोऽष्टोत्तरशतसंख्या वेदित-
व्याः । आह--ननु तीर्थसिद्धानीर्थसिद्धरूपभेदद्वये एव शे-
षभेदा अन्तर्भवन्ति तात्कर्मभेदं शेषभेदापादानम् ? उच्यते-
सत्यम्, अन्तर्भवन्ति परं न तीर्थसिद्धानीर्थसिद्धभेदद्वयो-
पादानमात्रात् शेषभेदपरिहानं भवति, विशेषपरिहानार्थं
सैष शास्त्रारम्भप्रयत्न इति शेषभेदापादानम् । न० ।
प्रश्ना० । अ० । दश० । उत्त० । विंश० । ध० र० । प्रश्न० । पं०
सू० । न० । (' केवलसाय' शब्दे तृतीयभागे ६४७ पृष्ठे सिद्धके-
वलसायप्रस्ताव अन्तरपरम्परभेदाः सिद्धस्य दर्शिताः ।)
साम्प्रतं यदुक्तं 'शैलेषां प्रतिपद्यते सिध्यातं च' इति, तथा-
सायकसमयं लोकान्ते सिध्यतीत्यागमः, इह च कर्ममु-
क्तस्य तद्देशनियमं गतिनोपपद्यते इति मा भूयव्युत्पन्न-
शेषम इत्यतस्तत्कारासंनिधौ सिद्धस्यार्थसिद्धमाह--

लाउभ एरंडफले, अग्नी धूमे उख धणुविमुके ।
गह्रपुवंप्रयोगेयां, एवं सिद्धाण वि गह्रिणो ॥ ६५७ ॥

अलाडु, एरंडफलम्, अग्निधूमौ, इषुर्धनुर्विमुक्तः, अग्नी-
षां यथा तथा गमनकाले स्वभावतस्तत्तत्कथनाभावेऽपि दे-
शादिनिश्चयैव गतिः पूर्वप्रयोगेण प्रयतते, दधमेव दध-
हिततुशब्दस्त्रीकारार्थत्वात् निदानामपि गतिरित्युक्तार्थः ।
अधुना भावार्थः प्रयोगैर्निदर्श्यते--तत्र कर्मविमुक्तो
जीवः सहस्रवर्षेणाऽलोकाद्गच्छति, अत्यल्पेन तथावि-
धपरिणामत्वाद्दृष्टकालपरिणताधारानमन्नकमापनीतमृत्ति-
कालिपञ्जलतलमयोर्ध्वगामितथाविधालाभुवत्, तथा द्वि-
चक्षुष्यधनत्वेन तथाविधपरिणतेस्तद्विधैरण्डफलवत्, तथा
स्वाभाविकपरिणामत्वाद्भिन्धूमवत्, तथा पूर्वप्रयुक्तनिक-
यातथाविधफलामप्याह धनुःप्रयत्नैरितेषुवद्, इषुः-शर इति
गाथार्थः ॥६५७॥ आ० १ अ० ।

सुखं भावार्थः कथनकाव्यसेयस्तत्वेदम्--
"एगो विज्जाहता दुईतो अविशुणं करेइ सो ताओ धालाओ
कीसितो द्विइतो आरपडिमज्जिणो सेणावहणा पुत्तो गहिओ ।
तम्मि मयम्मि सो अन्न सेणावती जाओ निक्किवं पणणइ ति
दहप्यहरी से नामं कयं । सो अन्नया सेणाप समं
एग गामं हंतुं गओ तत्थ य एगो वरिहो, तण पुत्तमं-
डाण मयंताण दुइं जाएत्ता पायसो सिओ, सो य एहाइउं
गओ चांग य तत्थ पडिया, एणण सो तस्स पायसो
दिहो दुइय ति तं गहाय पहाविता, नाणि खुहुगक्खाणि रो-
वंताणि पिउमूले गयाणि, हिओ पायसो ति सो रोसणं
मारमि ति पहाविअं महिहा अवात्तता अच्छइ तह वि जाइ,
अहिं सो आरसेणावई गाममज्जे अच्छइ, तेण गन्हुण
महासंगमो कयो । सेणावहणा चिन्तियं--एएण मम
चारा परिभविज्जन्ति ततो अलि गहाय निदयं जिओ ।
महिहा से भयइ-हा निक्किय ! किमयं कयं ति, पच्छा सा
वि मारिया, मयो वि दो भागं कयो कुसफुरइ, तस्स किवा
जाया अथम्मो कयो ति, चडकुवंहिता वरिइ ति एउपी
उवलद्धा ततो ददयरं निब्बयं यतो को उवाओ ति साह दि-
हो पुच्छिया य, अणण मयं ! को एए उवाओ ति तेई ध-
म्मा कहिया, सो य स उवगतो पच्छा चारित्तं परिवज्जिय क-
म्माण समुघायणुएण घोरं अतिअभिम्मं गेहिइव तत्थेव
विहरइ । ततो हीलिज्जइ इम्मइ य सो सम्म अहिवासेइ, घो-
राकारं च कार्याकिलसे करेइ अत्तसाइ वा अलभेता सम्मं अ-
हियासइ जाव अणण कम्मं निग्घाएयं कवलं से उण्णं, पच्छा
सो सिज्ज" ति । उक्कलपःसिद्धः । साम्प्रतं कर्मक्षयसिद्ध-
प्रतिपादानाय गाथाचरमवलसाह--'सो कम्म' इत्यादि स क-
र्मक्षयसिद्धो यः किं विशिष्ट इत्यत आह-सर्वेस्त्रीकर्मभेदाः
सर्वे निरवशेषाः स्त्रीणाः कर्माणाः--कर्मभेदाः यस्य सः तथा-
विध इति गाथार्थः ।

अधुना कर्मक्षयसिद्धमेव प्रपञ्चतो निकृष्टविधिना प्रति-
पादयति-

दीहकालरयं अं तु, कम्मं से सिध महुहा ।
सियं धंतं ति सिद्धस्त, सिद्धसमुवजावई ॥ ६५६ ॥
शेषः सन्तानापक्षया अनादित्वात् स्थितिवन्धकालो यस्य
तद्विधकालं निम्नैर्निर्मलजीवनानुरक्षणमात्रजः कर्मैव म-
यने दीहकालं च तद्रजश्च दीर्घकालरजः, यच्छब्दः सर्वना-
मत्वात्तुल्यत्वान्न कर्म इत्यंकारं तुल्यो अव्ययकर्मवि-

जेवकारो व कुरुवधकर्म सर्वेषु ज्ञायते ततोऽधमर्थः, दीर्घकालरजो यदुत्थकर्मैति श्रेयितं श्रेयार्थं स्थित्यादिभिः प्रयुक्तं सत् स्थित्यनुभवात्संख्यापेक्षया अनाभोगसहस्रनका- मन्तराद्युपायतः शेषमन्त्रे ह्यस्मिन् भावः । अस्मिन् सत् श्रेयितमित्यत आह-अष्टधा ज्ञानाधरणादिभेदेनाष्टप्रकारं सत् स्थिते-नस्तित्यर्थे 'सित' अर्थवन्धनयोरिति वचनात्, 'पिञ्ज' व- शब्दे इति वचनात् अ, बद्धं कर्म ध्याते 'ध्या' शब्दात्संज्ञा- गच्छति इति वचनात् ध्यानसन्ततं दग्धं महाशक्तिना साहस्रमन्त्र- सेन स सिद्धः । आ० म० १ अ० ।

कहिं पडिहया सिद्धा, कहिं सिद्धा पडिहया ।

कहिं बौदि चइया थं, कथं गंतुया सिद्धई ॥ १ ॥

क प्रतिहताः—क प्रतिस्फालिताः सिद्धा—मुक्ताः, तथा क सिद्धास्तथा प्रतिष्ठिता—उपस्थिताः बौद्धिस्तनु- शरीरमत्यन्तधीमत्तरं क बौदि त्यक्त्वा-परिम्यज्य क गत्वा सिद्धयस्मिन् निष्ठितार्थं भवन्ति । अत्रानुस्वारलोपे द्रष्टव्यः । अथवा-कथं वचनात्तोऽप्येवमुपस्थिताः सूत्रस्थिता अभिकथय- व ततोऽप्यत्राप्रथ प्रयोगः, 'कथं गन्धमलहारं, इत्थीमां सयत्ताणि य । अरुहंदा ज ए भुजन्ति, न स चाइ ति पुचवई ॥ १ ॥' इति ।

इत्थं बोदकेनोक्ते सति प्रतिसमाधानमाह—

अलोए पडिहया सिद्धा, लोचगे य पडिहया ।

इहं बौदि चइया थं, तथं गंतुया सिद्धई ॥

अलोके केवलाकाशास्तिकाये प्रतिहताः प्रतिस्फालिताः सिद्धा इह प्रतिस्फालने तत्र धर्मास्तिकायायभाषासदान्त्य- कृत्तरेव द्रष्टव्यं न तु सम्बन्धे सति भिन्नौ साहस्येव वि- श्रानः अमुत्तत्वात्, तथा लोकानं पञ्चास्तिकायात्मकत्वा- कस्यैव प्रतिष्ठिताः, अपुनरागमवृत्त्याः, व्यवस्थिता इत्यर्थः तथा इह अर्द्धतृतीयद्वीपसमुद्रमध्ये बौद्धि-तनुं मुक्त्वा-प- रित्यज्य सर्वथा किं तत्र लोकान्ने गत्वा समयप्रदेशान्तरम- कृशस्तो गत्वा सिद्धयस्मिन्-निष्ठितार्थं भवन्ति सिद्धयस्मिन् सति साधार्थः । आ० म० । (इत्थं प्राग्भाषात्वरूपम्, 'इति- पञ्चारा' शब्दे द्वितीयभागे ६२४ पृष्ठ उक्तम् ।)

अस्याभ्यांपरि योजनचतुर्विंशतिभागं सिद्धास्तथा चाह—

ईमीपञ्चाराए, उवरि खलु जोअयस्स जो कोसो ।

कोसस्स य छग्भाए, सिद्धायमाहया भणिया ॥

ईत्थं प्राग्भाषायाः पृथिव्या उपरि यत् खलु योजनं तस्य यो- जनस्य उपरितनं क्रांशा-गध्युनं तस्य कोशस्योपरितने प- द्भागे सिद्धानामवगाहना तीर्थकरगणधरैर्भूतिता, 'लोकानं च प्रतिष्ठिता' इति वचनात् ।

अमुमेवार्थं समर्थयमान आह—

तिभि सया तेपिसा, धणुत्तिभागो य कोसछग्भागो ।

जं परयोगा ऽहो यं, तो ते कोसस्स छग्भाए ॥

यस्मात् परम उत्कृष्टः सिद्धानामवगाहो भवति त्रीणि- धनुषां शतानि त्रयस्त्रिंशत्प्रधिकानि धनुषस्त्रिभागश्च क्रांशस्य कद्भागः, ततस्तस्मान् कोसस्य पद्भागं सिद्धा इत्युक्तम् ।

अथ कथं पुनस्तत्र तेषामुपगतोऽवगाहना विषयत आह—
उत्तासुजो व वासि-सुजो व अहवा निसज्जो पेव ।

जो जह करेइ काले, सो तह उववज्जए सिद्धो ॥

उत्तानको वा पृष्ठतां वै अर्धोद्यनतादिस्थानतः पार्श्वस्थितो वा.तिर्थक स्थितो वा,अथवा-निषकक्षैवति प्रकटाधमं, किं बहुना यो यथा येन प्रकारेणावस्थितः सन् कालं करोति स तथा तेन प्रकारेणोपपद्यते सिद्ध इति ।

किमित्येनदेवमित्यत आह—

इह भवभिभागारो, कम्मवमाभो भवंतरे होई ।

नच वं सिद्धस्स ज्जो, तम्मी तो सो तथागारो ॥

इह भवार्थाधिकारभावाद् भिन्नाकारः इह भवभिन्नाकारो जीवः कर्मवशेन भवन्तरे स्वर्गादीं भवति तत्रकारभेदस्य कर्मभेदनिबन्धनत्वात्, न च तत्कर्म आकारभेदनिबन्धनं यतो यस्मात्स ततस्तस्मिन्पथे ततोऽसौ सिद्धस्त- दाकारः पूर्वभवाकारः । आ० म० १ अ० । औ० ।

साम्प्रतमुत्कृष्टादिभद्रभिन्नामवगाहनामर्थाचत्सुगाह—

तिभि सया तिचीसा, धणुत्तिभागो य होइ बोद्धवा ।

इसा खलु सिद्धायं, उकांसोमाहया भणिया ॥

त्रीणि धनुषां शतानि त्रयस्त्रिंशत्प्रधिकानि धनुषस्त्रिभागस्य बाह्वभ्या,पथा एतावत्प्रमाणा खलु सिद्धानामुत्कृष्टावगाह- ना भूतिता तीर्थकरगणधरैः । ननु भगवती मरुद्व्यापि सि- द्धा सा च नाभिकुलकरपत्नी नाभश्च शरीरप्रमाणं पञ्चधनुः- शतानि पञ्चविंशत्याधिकानि यावच्च शरीरप्रमाणं तावदेव तत्पत्नीचामपि 'संघयणं संठाणं उच्चसं वेण कुलग- रेहि' सम' मिति वचनात् ततो मरुद्व्या अपि शरीरप्रमा- णं पञ्चधनुःशतानि पञ्चविंशत्याधिकानि यावच्च शरीरप्र- माणं तावदेव तत्पत्नीचामपि । तस्य विभागे पातिते सि- द्धावस्थायाः साधार्थानि त्रीणि धनुःशतानि अथगाहना प्रा- प्तिरिति, कथमुक्तप्रमाणा सिद्धानामुत्कृष्टाऽवगाहनेति, नैव दापः नाभिकुलकरमानाद् हि प्रमाणतोऽसौ किञ्चिन्न्यूना तथा सं- प्रदायात्ततः साऽपि पञ्चधनुःशता प्रमाणैवेत्यदापः । यच्च 'कु- लगरेहि सम' मित्यतिदेशः सोऽपि कियता न्यूनार्थिक्येऽपि अतिदेशानामागमे दर्शनादवश्यकः । अथवा-भगवती हस्ति- स्कन्धाधिकृष्टा सती सिद्धा हस्तिस्कन्धाधिकृष्टा च स- कृष्टिताकीति यथाक्लावमाहनाया अविरोधः । उक्तं च-किह मरुद्व्या(धी)माणं नाभीजो जेस किञ्चिद्वृत्ता सर । तो फिर पंचसय धिय, अहवा संकोयज्जो सिद्धा ॥१॥"

अधुना मध्यमावगाहनामानमाह—

चत्तारि य रयणीओ, रयणितिभागुणिया य बोद्धवा ।

इसा खलु सिद्धायं, मज्झिमभोगाहया भणिया ॥

मध्यमा ननु जघन्याजघन्यन्वनिषेधपरं सूत्रमिदम् । तन्वे- तावदेव मध्यमावगाहनामानं हस्तद्वयाकूर्ध्वं पञ्चधनुःशते- श्योऽर्धाकं सर्वत्रापि मध्यमावगाहनाभावात् ।

सम्प्रति जघन्यावगाहनाप्रतिपादनार्थमाह—

एगाइ होइ रयणी, अट्टेव य अंगुलाईं साहीया ।

इसा खलु सिद्धायं, जहस्य ओहया भणिया ॥

एको रस्मिः अष्टावक्ष चाकुलार्तिन सर्वाधका अष्टमिरहु-

लैंगिक इत्यर्थः । एषा एतावत्प्रमाणा खलु सिद्धानां ज-
घन्यतोऽवसाहना भङ्गिता । एषा बद्धर्हस्मिन्प्रमाणानां कू-
र्मीपुत्रादीनामवसाहना । अन्ये त्वेवं भ्रुवन् सप्तहस्तानामव-
यन्प्रपालनादिना संवर्तितगाथाणि सनां सिद्धानामवगन्त-
व्या, नन्वागमे सिद्धांशजघन्यपदं सप्तहस्तोच्छ्रितानामभिहिता
नतः कथमुच्यते द्विहस्तप्रमाणानां कूर्मीपुत्रादीनामिति ? उ-
च्यते-सा जघन्यपदं सिद्धांशस्तीर्थकगनांशकृत्यांका शेषाणां
तु केवलानां सिद्धांशद्विहस्तप्रमाणानामप्यधिकृत्यदोषः । उ-
क्तं च—“सर्गाण्यसु सिद्धी, जहन्नतो क्रिहमिहं विहत्थेसु ।
सा किर नित्यगंरसु, संसाणमियं तु निवधाणं ॥१॥ ते पुण
हाज्ज विहत्था, कुर्मीपुत्रादयो जहन्नं । अत्र संघट्टियस-
त्तहत्थसिद्धसम हीण ॥ २ ॥ ति ॥” अथवा-यदिदं सूत्र जघ-
न्यं मानमुक्तं सप्तहस्तम्, उक्तं पञ्चधनुःशतानि तत् बाहल्य-
मधिकृत्याक्रमन्यथाऽङ्गुलपृथक्त्वे जघन्यपदं धनुःपृथक्त्वे उ-
क्तं पदं यथाक्रमं हीनमभ्याधिकं यावद्वां दत्तं तेन कूर्मीपुत्र-
मरुदव्यादिभिर्न कश्चिद्विरोधः । न खलवाभ्यादिकं किञ्चित्
सामान्यधत्तं सर्वमुक्तमस्ति । अथवा-नियद्धर्माप तदस्तीति
श्रद्धायात्पञ्चशतांशवचनघत् तथेदमपि सिद्धं गच्छतां
द्विहस्तमानं सपावपञ्चधनुःशतमानं श्रद्धीयतामिति । उक्तं
च—“बाहल्लतो य मुत्त-स्मि सुत्तपंचय जहन्नमुक्तां । इह
राजाण्यभिहितं, हाज्जगुलधणुहलेहि ॥१॥ अन्धियादी कि
ची, सामन्नसुए न दनियं सर्वं । हाज्ज व अनिबदधे वि य,
पञ्च सया दसवयं च ॥ २ ॥” आ० म० १ अ० ।

भंते त्ति भगवं गोयमं समणं भगवं महावीरं बंदइ नमं-
सइ वंदित्ता नमंभित्ता एव वयामी-जीवा णं भंते ! सि-
ज्जकमाणा कयरम्मि संघयणे सिज्जंति ? , गोयमा ! व-
यरोसभणारायसंघयणे सिज्जंति, एवं जहव उववाइए त-
हेव संघयणं संठाणं उच्चत्तं आउयं च परिवमणा , एवं
मिद्धिगंडिया निरवसेसा भणियव्वा० जाव अत्तावाहं मा-
कवं, अणुहवं (हुंती) ति सासया सिद्धा । सेवं भंते !
भंते ! त्ति । (सू० ४१६)

भंते त्ति—इत्यादि अथ लाघवार्थमतिदेशमाह—‘ एवं ज-
ह्वे ’ त्यादि एवम्—अनन्तरदर्शितनामिलापन यथाप-
पातिकं सिद्धानाधिकृत्य संहनानाद्युक्तं तथैवहापि वाच्यं,
तत्र च संहननादिद्वाराणां संग्रहाय गाथापूर्वाजम्—‘ सं-
घयणं संठाणं उच्चत्तं आउयं च परिवमणं ’ ति । तत्र सं-
हननमुक्तमेव, संस्थानादि त्वेवम्—तत्र संस्थाने एषां संस्था-
नानामन्यतरांस्मन् सिद्धघन्ति, उच्चत्तं तु जघन्यतः स-
प्तारक्षिप्रमाणं उक्तं पञ्चधनुःशतकं, आयुषि पुनर्ज-
घन्यतः सार्तिरकाष्टवर्षप्रमाणे उक्तं पूर्वकाटीमानं, प-
रिवमना पुनरेवम्—रत्नप्रभादिपृथिवीनां सौधमादीनां च
प्राग्भारगन्तानां तत्रांशेषाणांमध्या न परिवर्तन्ति सिद्धाः ।
किन्तु-सर्वांशसङ्गमहाधिमानस्यांपरिगतात्स्नूपिकाप्रादुर्ध्वं
द्वादश योजनानि द्यनिकस्यप्राग्भारानामपृथिवी पञ्च-
सत्वारिंशद्योजनलक्षप्रमाणाऽऽयामधिकम्भाभ्याम्, वर्णत-
श्चन्याऽत्यन्तरस्यास्तं तस्याश्चोपरियोजने लोकात्मो भवति,
तस्य च योजनस्यापरितनगव्यूतापरितनवद्भागं सिद्धा-

परिवमन्तीति, ‘ एवं सिद्धिगंडिया निरवसेसा भणियव्वा’
त्ति-एवमिति-पूर्वोक्तसंहननादिद्वारनिरूपणक्रमेण ‘ सिद्धि-
गण्डिका ’ सिद्धस्वरूपप्रतिपादनपरा वाक्यपठतिरौपपा-
कप्रसिद्धाऽप्येया । म० ११ ख० ६ उ० ।

से णं भंते ! तहा मजोगी सिद्धिभिहिइ० जाव अंतं करे-
हिइ ? , णो इण्णइ समट्ठे, से णं पुव्वामेव संखिस्म पंचि-
दियस्स पजत्तगस्स जहम्मजोगस्स हेट्ठा अमंखज्जगुण-
परिहीणं पदमं मणजोगं निरुंभइ, तयाणंतरं च णं विं-
दियस्स पजत्तगस्स जहणजोगस्स हेट्ठा अमंखज्जगुण-
परिहीणं विइयं वइजोगं निरुंभइ, तयाणंतरं च णं सु-
हुमस्स पणगजीवस्स अपजत्तगस्स जहम्मजोगस्स हेट्ठा
अमंखज्जगुणपरिहीणं तइयं कायजोगं णिरुंभइ, से णं
एणं उवाएणं पदममणजोगं णिरुंभइ, मणजोगं णि-
रुंभित्ता वयजोगं णिरुंभइ, वयजोगं णिरुंभित्ता कायजोगं
णिरुंभइ, कायजोगं निरुंभित्ता जोगनिराहं करइ, जो-
गनिराहं करत्ता अजोगत्तं पाउणति, अजोगत्तं पाउणि-
त्ता इमि इस्सपंचक्खरउच्चारणद्वाए अमंखज्जमइयं अतो-
मुहुत्तियं सलेमि पडियज्जइ, पुव्वरइयगुणसंटीयं च णं
कम्मं तीमि सलेमिमद्वाए असंखजाहिं गुणसंटीहिं अ-
णंतं कम्मंसे खवेति वेयणिआउयणामगुत्तं, इच्चंते च-
त्तारि कम्मंसे जुगवं खवेइ वेदणिआ २ आंगालियते-
याकम्माइं मव्वाहिं विप्पयहणाहिं विप्पजहइ । आंगालि-
यतेयाकम्माइं मव्वाहिं विप्पयहणाहिं विप्पयहित्ता उ-
ज्जूमदीपडिवक्के अफुसमाणगई उहुं एकसमएणं अवि-
ग्गहणं गता सागारावउत्तं सिद्धिभिहिइ । ते णं तत्थ
सिद्धा हवन्ति सादीया अपज्जवसिया अमरीरा जीवघणा
दंमणनाणोवउत्ता निद्धियट्ठा निरेयणा नीरया णिम्मला
वितिमिरा विशुद्धा सामयमणागयद्धं कालं चिट्ठंति । मे के
णंहुणं भंते ! एवं वुच्चइ—ते णं तत्थ सिद्धा भवन्ति मा-
दीया अपज्जवमिया० जाव चिट्ठंति ? , गोयमा ! से ज-
हाणामए वीयाणं अग्निदट्ठाणं पुणरवि अंकुरूपत्ती ण
भवइ, एवामेव सिद्धाणं कम्मवीए दट्ठे पुणरवि जम्मू-
प्पत्ती न भवइ, से तेणंहुणं गोयमा ! एवं वु-
च्चइ—ते णं तत्थ सिद्धा भवन्ति सादीया अप-
ज्जवमिया ० जाव चिट्ठंति । जीवा णं भंते ! सिद्धकमाणा
कयरम्मि संघयणे सिज्जंति ? , गोयमा ! वइरोसभणारा-
यसंघयणे सिज्जंति, जीवा णं भंते ! सिद्धकमाणा कय-
रम्मि संठाणे सिज्जंति ? , गोयमा ! छएहं संठाणाणं
अमत्तरे संठाणे सिज्जंति, जीवा णं भंते ! सिद्धकमा-
णा कयरम्मि उच्चत्ते सिज्जंति ? , गोयमा ! जहणणेणं

सत्तरयणीभ्रौ उक्तोसेणं पंचघणुस्मए सिज्झंति । जीवाणं भंते ! सिज्झमाणा कयरम्मि आउए सिज्झंति ; , गोयमा ! जहंमणं साइरेमडुवासाउए उक्तोसेणं पुब्बकोडियाउए सिज्झंति । अत्थि णं भंते ! इमीसे रयणप्यहाए पुढवीए अहे सिद्धा परिवसंति ? , णो इण्ढे समट्ठे, एवं जाव अहे सत्तमाए । अत्थि णं भंते ! सोहस्मस्स कप्पस्स अहे सिद्धा परिवसंति ? , णो इण्ढे समट्ठे, एवं सक्वंसि पुच्छा, ईसाणस्स सणकुमारस्स ० जाव अचुयस्स गेविज्झविमाणाणं अणुत्तरविमाणाणं । अत्थि णं भंते ! ईमीपब्भाराए पुढवीए अहे सिद्धा परिवसंति ? , णो इण्ढे समट्ठे, से कहिं खाइ णं भंते ! सिद्धा परिवसंति ? , गोयमा ! (औ०) ईमीपब्भाराए णं पुढवीए मीयाए जोयणंमि लोमंते, तस्स जोषणस्स जे मे उवरिल्ले गाउए तस्स णं गाउअस्स जे मे उवरिल्ले छ्भागिए तत्थ णं सिद्धा भगवंतो सादीया अपज्जवमिया अणंगजइजराभरणजंणिवेयणसंसारकलंकलीभावपुण—भववगंभवासवसहीपवंचसमइकंता सासयमणायमदं चिद्धंति । (सू० ४३ X)

‘स ग पुब्बामेव सच्चिस्स’ त्यादि, अस्ययमर्थः—स—केवलीर्णामत्यलङ्कार, पूर्वमेव—आदावेव योगनिरोधावस्थायाः संज्ञानो मनोलाब्धिमतः पञ्चन्द्रियस्येति स्वरूपावशेषणं, यतः संज्ञो पञ्चन्द्रिय एव भवति, ‘पज्जत्तस्स’ ति-मनःपर्याप्त्या पर्याप्तस्य, तदन्यस्य मनोलाब्धिमतोऽपि मनसोऽभाव एवेति पर्याप्तस्यन्युक्तं. स च मध्यमादिमनोयोगोऽपि स्यादित्याह—‘जहणजोगिस्स’ ति जघन्यमनोयोगवतः ‘हट्ट’ ति अध्याया मनोयोग इति गम्यते, जघन्यमनोयोगसमानो यो न भवतीत्यर्थः, मनोयोगश्च—मनोद्रव्याणि तद्व्यापारश्चति, जघन्यमनोयोगाधोभागवतिन्त्वमेव दर्शयन्नाह—‘असंखेज्जगुणपरिहाणं’ ति असंख्यातगुणपरिहाणा यः स तथा ते जघन्यमनोयोगस्यासंख्येयभागमात्रं मनोयोगं निरुणद्धि ततः क्रमेणानया मात्रया समये समये तं निरुन्धानः सर्वमनोयोगं निरुणद्धि, अनुत्तरणाच्चिस्स्येन अकरणधीयेति, एतदेवाह—‘पढमं मणोजोगं निरुंभइ’ ति प्रथमं—शषवागादियोगापेतया प्राथम्येन—आदिनो मनोयोगं निरुणद्धीति । उक्तं च—‘पज्जत्तमेत्तसंज्ञस्स जत्तियाइ जहणजोगिस्स । होति मणोदग्धाइ, तद्वाधारां य जस्सत्तां ॥१॥ तदसंखगणविहाणं, समए समए निरुंभसाणा सो । मणस्सो सव्वनिगंइ, करं असंखेज्जसमएहि ॥ २ ॥’ ति, एवमभ्यर्थाप सूत्रद्वये नयम्, ‘अजोगं पाउणइ’ ति अयोगतां प्राप्नोतीति, ‘ईसिहस्सपंचकखण्णदधाए’ ति ‘ईसि’ ति—ईषत्स्पृष्टानि हृत्स्वानि यानि पञ्चाक्षराणि तेषां यदुच्चारणं तस्य याऽऽकाकालः सा तथा तस्याम्, इदं चाच्चारणं न बिलम्बितं हुत वा, किन्तु मध्यममेव गृह्यते, यत आह—‘हस्सकखण्णइ मज्जेण, जण कालेण पंच भएणांति । अक्खइ सेलेसिगंभो, तत्तियमेत्तं तंओ कालं ॥२॥’ शैलेशो—मेरुस्तदर्थे स्थिरतासाभ्याद् वा

अवस्था सा शैलेशी अथवा शैलेशः—सर्वसंवररूपस्वारि-प्रभुस्तस्येयमवस्था योगनिरोधरूपेति शैलेशी तां प्रतिपद्यते, ततः ‘पुब्बइयगुणसेहीयं च सं’ ति—पूर्व-शैलेश्यवस्थायाः प्राग् रक्षिता गुणधेयौक्षणोपक्रमोपशयरूपा यस्य तत्तथा, गुणधेयौ चैवम्—नामान्यतः किल कर्म बहुलपमलपनरमलपतमं चेत्येवं निरंतरणाय रचयति, यदा तु परिणामविशेषात्तत्र तथैव रक्षिते कालान्तरवधमलं बहु बहुतरं बहुतमं चेत्येवं शीघ्रनिरक्षणाय रचयति तदा सा गुणधेयौत्युच्यते, स्थापना चैवम्—‘कम्म’ ति वेदनीयादिकं भवोपप्राहि ‘तीसे से—लंमिमज्जाए’ ति—तस्यां शैलेश्यज्जायां—शैलेशीकाले क्षपयन्निान योगः, एतदथ विशेषेणाह—‘असंखेज्जाहि गुणसेहीहि’ ति—असंख्याताभिर्गुणधेयौभिः शैलेश्यवस्थाया असंख्यातसमयत्वेन गुणधेयौसंख्यातसमया ततः तस्याः प्राक्समयभेदकल्पनया असंख्याता गुणधेयौ भवन्ति, अनोऽसंख्याताभिः गुणधेयौभिरित्युक्तम्, असंख्यातसमयैरगतं हृदयम्, ‘अगांत कम्मस्स खयंते’ ति—अनन्तपुद्गलरूपत्वादनन्तास्तान् कर्माशान् भवोपप्राहिकर्मभेदान् क्षपयन्—निरंतरयन् ‘वेयणज्जाउयणामगोए’ ति—वेदनीयं स्मृतादि आयुः—मनुष्यायुष्कं नाम—मनुष्यगत्यादि गोत्रम्—उच्च-गोत्रम् ‘इहेत’ ति—इत्येतान् ‘चत्तारि’ ति चतुरः ‘कम्मसे’ ति—कर्माशान्—मूलप्रकृती. ‘जुगवं खंवर’ ति—योगपद्येन निरंतरयतीति । एतच्चता भाष्यगाथा अनुश्रव्य व्याख्यातम् . यदुत—

‘तदसंखेज्जगुणाए, सेहीए विरइयं पुग कम्म । समए समए खयं, कम्म संलंमिकालेण ॥ १ ॥ सव्वं खवेइ ते पुण, निह्वे किंचिदुच्चारं समए । किंचिच्च होइ चरं, सेलेसीए तयं वाच्छं ॥ २ ॥ मणुयगइजाइतसवा-यरं च पज्जत्तसुभगमाएज्जे । अच्चयरवेयणज्जे, नराउमुच्चं जसो नामे ॥ ३ ॥ संभवओ जिणनामं, नराणुपुड्वा य चरिमसमयमि । संसा जिणसेताओ, दुच्चरिमसमयांम निहुंति ॥४॥’ इति । ‘सव्वाहि विप्पयहणाहि’ ति-सर्वाभिः—अंशपाभिः—विशेषण—विविधं प्रकृतो हानयः—त्यागा विप्रहाणयो व्यक्त्यपेक्षया बहुवचने ताभिः, किमुक्तं भवति ?—सर्वथा परिशाटनं नतु यथा पूर्वं सहानपरिशाटाभ्यां देशत्यागतः ‘विप्पज्झित’ ति विशेषणं प्रहाय—परित्यज्य ‘उज्जुमेदिप-दिवसे’ ति अजुः—अवका अणि—आकाशप्रदेशपङ्क्तिस्ताम् अजुधेणे प्रतिपन्न—आश्रितः ‘अफुसमाणगइ’ ति अस्पृशन्ती-सिद्धयन्तरालप्रदेशान् गतिर्यस्य साऽस्पृशाहतिः, अन्तराल-प्रदेशस्पर्शेन हि नैकेन समयेन सिद्धिः, इत्यत एव तत्रैक एव समयः, य एव चायुष्कादिकर्मणां क्षयसमयः स एव नियाणसमयः, अनोऽन्तराल समयान्तरस्याभावादनंतरालप्रदेशानामसंस्पर्शनमिति । सूक्ष्मश्चायमर्थः केवलगतयो भावत इति, ‘एगणं समएणं’ ति—कुत इत्याह—‘अधिगंहेणं’ ति—अधिप्रदेण-वक्रगहितेन, वक्र एव हि समयान्तरं लगतिं प्रदेशान्तरं च स्पृशतीति, ‘उहं गेता’ उहं गत्वा ‘सागारा-वउत्ते’ ति—ज्ञानोपयोगवान् सिध्यति कृतकृत्यतां लभते इति । गतमानुषाङ्गकम् । अथ प्रकृतमाह—किं च प्रकृतम्?, ‘से जे इमे गामागर ० जाव सच्चिसेसु मणुया हवंति सव्वकामवि-

एषः ० जाय इह कम्मक्यर्थाद्यो कवइत्ता उच्ये लोकाप्रमत्त-
 ता हर्षत ' नि--लोकाप्रमत्तनिष्ठानाम् सन्तो वादशास्त्रे प्र-
 म्त्त नइशयितुमाह--ते से तथ सिद्धा इवन्ति'ति-ते पूर्वोह
 द्विविधेयता प्रमुखाः, तत्र-लोकाप्रं निर्णयार्थः स्वरिण, अ-
 नेन व य-कवन मथ्यन्ते, वदुत--'रागादिवाक्स्वामुक्तं, नि-
 काप्रं निगमयम् । कदा'नियन्तदेशम्, सिद्ध इत्यामिच्छते
 ॥१॥ वदुतपरे प्रत्यन्ते--'शुक्लस्वस्वाम्नामिच्छतेप्रकृति-
 क्रियाः । मुक्तः सर्वत्र निर्णयन्, ज्योत्स्वनायवर्जितः इति'
 नदमेन निरस्तम्, यदुच्यते-सशरीरतायामपि सिद्धत्वप्र-
 तिपादनाय, वदुत--'अभिधायद्विधं प्रा-व्यै'वर्षे कृतिनः
 सदा । प्रोदन्ते निर्णयताम-स्तीर्णाः क्वमदुस्तरम् ॥१॥'इति
 नदपाकरणावाह--अशरीरा-अभिधमानपञ्चकालशरीराः,
 तथा'जीवघण'ति-बालनिर्वाणकाले रश्मिपूरणेन त्रिजामोना-
 ऽयगाहनाः सन्तो जीवघना इति, 'ईमलनात्मवृत्त'नि-जा-
 न-साकारं दर्शनम्--असाकारं तयोः क्रमयोगवृत्ता ये न त-
 था, 'निष्ठित्यदु'नि-निष्ठितार्थाः-समाप्तसमस्तप्रयोजकः'नि-
 र्णय' ति निरेजनाः--निष्चलाः'नीरय' ति-नीरजसा-व-
 यमानकर्मरहिता नीरया वा-निर्मती'स्तुकराः'निष्कल' ति-
 निर्मलाः पूर्ववत्कर्मविान्मुक्ताः प्रथमलवर्जिता वा'विनि-
 मिर' ति धिक्ताहानाः'विसुद्ध' ति-कर्मविशुद्धिप्रकर्ममुप-
 गताः'सासयमसागयदधं कालं विदुंति'शश्वनीम्--अधि-
 श्वरी सिद्धस्वस्वार्थिनाशाद, अनागतदधा-अविश्वकालं ति-
 ष्टन्तीति 'जन्मुक्ती'ति-जन्मना--कर्मरुतप्रकृत्य जन्पनि-
 र्था सा तथा, जन्मप्रदणेन परिणामान्तररूपात्तदुपनिर्भव-
 तीत्याह, प्रतिक्षणमुत्पादय्ययत्रीष्यवृत्तवास्वज्ञवस्थेति, 'ज-
 हरणेणं सप्त रवली' ति-सप्तहस्तं उरुत्वे सिद्धयन्ति म-
 हावीरवत्, 'उक्तामेव' रश्मिप्रमुखा' ति-प्रथमस्वार्थिनिवद,
 एतच्च इयमपि तीर्थदुर्गापलयाक्रम, अतो क्रिहस्तप्रमाणेन
 कर्मापुत्रेण न व्यभिचारा न वा मरुद्व्या स्तानिरेकापञ्चदुः-
 शानप्रमाणेति, 'साहरेगदुवासाउ' ति-स्तानिरेकाक्यष्टी व-
 र्णाणि यत्र तथा तच्च नदापृच्छति तत्र स्तानिरेकापञ्चपायु-
 षि, तत्र किलापृष्वर्षवयाश्चरुं प्रतिपद्यते, ततो वर्षे
 अतिगते केवलज्ञानमुत्पाद्य सिध्यतीति, 'उक्तामेव-
 पुत्रकौडाउ' ति-पूर्वकौट्यायुर्गः पूर्वकौट्या अन्ते
 सिध्यतीति न परतः । 'ते से तथ सिद्धा भवन्ति' ति-
 प्राक्नवचनाद् यद्यपि लोकाप्रं सिद्धानां स्थानमित्यवसी-
 यते, तथापि मुग्धचित्तैरस्य कल्पितविधिलोकाप्रनिरास-
 तां निरुपचरितलोकाप्रस्वरूपाधशेषावयोधाय प्रश्नात्तरस्-
 त्माह-'अन्धि ए' मित्यादि व्यक्तम्, तथैर यदिदं रश्मिभा-
 या अधस्तदेश लोकाप्रमिति तत्र सिद्धाः गन्धिमन्तीनि
 प्रश्नः, तत्रोत्तरम्--नायमर्थः समर्थ इति, एवं सर्वत्र, 'स
 कर्हि साह ए भंते !' ति-इत्यत्र 'से' ति-ततः 'कर्हि' ति--
 क देशे 'साह ए' ति-देशभाषया वाक्यालङ्कारि (ईश्वरा-
 ग्भारापृथ्वीप्रश्नोत्तरम् 'ईमिष्यद्वारा' शब्दं द्वितीयभागे
 ६४४ महे गतम् ।) 'सेय' ति-श्वेता, एत-
 वाह--'आयंसतलधिमलसोत्रियमुखालदगरयतुसारगोखी-
 रहारवम्' ति-व्यक्तमेव, तथैरम् आदर्शतलम्--दर्प-
 खलं कश्चिच्छूनसार्थात् पाठः, आदर्शतलमिध विमला
 सा सा लला, 'संज्ञिव' ति-कुसुमविशेषः, ' संवज्जु-

सुवसमह'ति-अजुंस्तुमर्ष-श्वेतकाञ्चनम् अरुद्धा चाकाश-
 स्फटिकमिव 'सरह' ति-श्वेतपरमाणुस्फन्धानप्यस्य श-
 ष्णन्तुनिष्पन्नपटवत्'लरह' ति-मसृणा घुरिटनेपटवत्, 'घ-
 दु' ति-वृष्टिं वृष्टा क्वरसांवा पाषाणप्रतिभावात्, 'महु'
 ति-वृष्ट्य वृष्टा सुसुमारयानया प्रान्तेव श्लोचिता वा प्र-
 माजनिकयव, अत एव 'खीरय' ति-खीरजः--रजोमहि-
 ता ' गिमला ' कठिनमलरहितं 'गिपंक' ति-निष्पन्ना-
 आर्द्रमलरहिता अकलहा वा ' गिक्ककडुकाय' ति-निष्क-
 कृता--विष्कवन्तः निराधारत्वर्थः, ज्ञाया--शोभा यस्याः
 सा तत्र अकलहशेषा वा, 'समरीचिव' ति-समरीचि-
 क्य--किरक्युक्ता, अत एव 'सुप्य' ति-सुदु प्रकषेत् च
 भ्रति--शेषेयं या सा सुप्रभति, 'पसादीया' ति-प्रसा-
 द्ये-मनःप्रमोदः प्रयोजनं यस्याः सा प्रासादीया 'दरस-
 णिज' ति-दर्शनाय-चक्षुर्ध्यापाराय हिता दर्शनीया, ता प-
 श्यन्तुमं धाम्प्रतीत्यर्थः, 'अभिभव' ति अभिमानं कर्णं
 यस्याः सा अभिक्रिया, कर्मनीवेत्यर्थः, 'पडिक्व' ति इष्टा-
 रं वृष्टरं प्रति रूपं यस्याः सा प्रतिक्रम, 'जोषणंमि लो-
 भंते' ति इह योजनमुत्प्रेषाङ्कलयोजनमवसेयं, तदीयर्थेव
 हि कोशपदभागस्य सत्रिभागस्यैविसृष्टीधकधनुःशतत्रयी-
 प्रमाणत्वादिति, 'अंगगजाइजरामरयजोशिवेयणं' अनेक-
 जानिजरामररूपप्रधानयोनिषु वेदना यत्र स तथा तम्,
 (औ०) (' संसारकलंकलीभाव' पदव्याख्या ' संसा-
 रकलंकलीभाव' शब्दप्रसिद्धेव भागे मना ।) पा-
 ठान्तराम्- ' अंगगजाइजरामरयजोशिवेसंसारकलंकली-
 भावपुण्यध्वयध्वासवसादिपञ्चसमहकंते' ति-अनेकजा-
 निजरामररूपप्रधाना योनयो यत्र स तथा स चालौ सं-
 सारश्चति समासः, तत्र कलंकलीभावेन यः पुनर्भवेन
 पुनः पुनरुपस्था गर्भेवासवसतीनां प्रपञ्चस्ते सप्रतिपन्ता
 य त तथा ॥ ४३ ॥

अथ प्रश्नात्तरद्वारेण सिद्धानामेव वक्तव्यतामाह--
 कर्हि पडिहया सिद्धा, कर्हि सिद्धा पडिहिया ? , ।
 कर्हि बोदिं चइत्ता ए, कथं गंतूण सिज्जइ ? ॥ १ ॥
 अलोगे पडिहया सिद्धा, लोयग्गे य पडिहिया ।
 इहं बोदिं चइत्ता अं, तत्थं वंतूण सिज्जइ ॥ २ ॥
 जं संठाणं तु इहं, मवं चवंतस्स चरिममवयम्मि ।
 आसी य पएसवर्ष, तं संठाणं तर्हि तस्स ॥ ३ ॥
 दीहं वा इस्सं वा, जं चरिममवे हवेज संठाणं ।
 वचं विभामहीणं, सिद्धायोगाहया भणिया ॥ ४ ॥
 सिद्धि सया तेत्तीसा, धणुभिभागो य होइ वोइव्वा ।
 एमा खलु सिद्धाणं, उकीसोपाहया भणिया ॥ ५ ॥
 चत्तारि य रयणीओ, रयणितिभागूणिया य वोइव्वा ।
 एसा खलु सिद्धाणं, मन्निममयोगाहया भणिया ॥ ६ ॥
 एका य होइ रयणी, साहीया अंगुलाहं खडु मवे ।
 एसा खलु सिद्धाणं, जहएणओगाहया भणिया ॥ ७ ॥
 ओगायसाहं सिद्धा, यवत्तिभागेण होइ परिहीया ।

संठास्यमखित्वंयं, जरावरखविष्यमुकाखं ॥ ८ ॥
 जत्थ य एगो सिद्धो, तत्थ अखंता भवकखयाविष्णुका ।
 अखखोसममवमादा, पुट्टा सप्पे य लोणंते ॥ ९ ॥
 पुमइ अखंते सिद्धं, सव्वपएमेहिं शियमसो सिद्धा ।
 ते वि अखखेजगुया, देसपएमेहिं जे पुट्टा ॥ १० ॥
 अखरीरा जीवघणा, उवउत्ता दंसणे य खाखे य ।
 सागारमयागारं, लकखखमेयं तु सिद्धाखं ॥ ११ ॥
 केनलखाणुवउत्ता, जाखंती सव्वभावगुखभावे ।
 पासंति सव्वभो खलु, केवलदिट्ठी अखंताहिं ॥ १२ ॥
 ख वि अत्थि माणुसाखं, तं सोकखं खवि य सव्वदेवाखं
 खं सिद्धाखं सोकखं, अन्नावाहं उवययाखं ॥ १३ ॥
 खं देवाखं सोकखं, सव्वदापिडियं अखंतगुखं ।
 खं य पावइ मुचिसुहं, खंताहिं वग्गवग्गुहिं ॥ १४ ॥
 सिद्धस्स सुहो रासी, सव्वदापिडिओ जइ हवेजा ।
 सोऽखंतवग्गभइओ, सव्वागासे ख माएजा ॥ १५ ॥
 जइ याम कांइ मिच्छो, नगरगुणे बहुविहे वियाखंतो ।
 न चएइ परिकहेउं, उवमाए तहिं असंतीए ॥ १६ ॥
 इय सिद्धाखं सोकखं, अखोवमं अत्थि तस्स ओवम्मं ।
 किंचि विसेसेखेसो, ओवम्ममिखं सुखइ वोच्छं ॥ १७ ॥
 जइ सव्वकामगुणियं, पुरिसो भोत्तुस भोयसं कोइ ।
 तयहाखुहाविष्णुका, अच्छेज्ज जहा अमियतिओ ॥ १८ ॥
 इय सव्वकालतित्ता, अतुलं निव्वाणमुखखा सिद्धा ।
 सासयमव्वावाहं, चिट्ठंति सुही सुहं पत्ता ॥ १९ ॥
 सिद्धं चि य बुद्धं चि, य पारगयं चि य परंपरमयं चि ।
 उम्मुककम्मकवया, अज्जा अमरा असंगा य ॥ २० ॥
 णिच्छिखमव्वदुक्खा, जाइजरापरखबंधणविष्णुका ।
 अन्नावाहं सुकखं, अणुहोती सासयं सिद्धा ॥ २१ ॥
 अतुलसुहसपगरगया, अन्नावाहं अखोवमं पत्ता ।
 खन्वमयागयमइं, चिट्ठंति सुही सुहं पत्ता ॥ २२ ॥
 'कहिं इत्थारिद्वंसाकइयं, क प्रतिहताः-क प्रस्खलिताः सिद्धा
 मुक्खाः ? तथा क सिद्धाः प्रतिष्ठिता-व्यवस्थिता इत्यर्थः ?
 तथा क बोधं-शरीरं त्यक्त्वा ? तथा क गत्वा ' सि-
 उक्खरिंत्त-प्राकृतत्वात् ' स इ उवाहिं सि बुद्धरिं ' त्यादियत्
 सिध्यन्तीति व्याख्येयमिति ॥ १ ॥ अलांके-अलोकाकाशा-
 स्तिकाये प्रतिहताः-स्खलिताः सिद्धा-मुक्खाः, प्रतिस्ख-
 लनं वेदान्ततर्कवृत्तिमात्रं, तथा लोकात्र ख-पञ्चास्तिका-
 यात्मकलोकमूर्धनि च प्रतिष्ठिता-अपुनरागत्या व्यवस्थि-
 ता इत्यर्थः, तथा इह-मनुष्यजातं बोधिं-तनुं परित्यज्य
 मंत्रंति-लोकात्रे गत्वा ' सिउक्खरिं ' ति-सिध्यन्ति-नि-
 ष्ठितार्था भवन्ति ॥ २ ॥ किञ्च--' जं संठाखं ' गाहां व्य-
 ङ्गा, मंत्रं प्रदेशवर्णमिति विभागेन रञ्जपूरयादिति, ' तहिं '
 ति-सिद्धिंशे ' तस्स ' ति सिद्धस्येति ॥ ३ ॥ तथा वाह-दीहं

का ' गाहा, दीहं वा पञ्चधनुःशतमानं-इत्थं वा-इस्तइ-
 यमानं, वाशुदान्मध्यमे वा, यखरमभंय भवेत्संस्थानं ततः-
 तस्मात् संस्थानात् त्रिभागहीना त्रिभागेन शुषिरपूरयात् सि-
 द्धानामवगाहना-अवगाहनं-अस्यामवस्थायामिति अव-
 गाहना स्वावस्थेवनि भावः, भक्तिना-उक्ता जिनैरिति ॥ ४ ॥
 अथावगाहनमेवोत्कृष्टादिभेदेन आह-' निष्कल संयं ' त्यादि,
 इयं च पञ्चधनु शतमानानां ' अन्नाय ' त्यादि तु सप्तहस्ता-
 नाम् ' एगा यं ' त्यादि द्विहस्तमानानामिति । इयं च त्रिविधाऽ-
 प्यूर्ध्वमानमाधित्याभ्यथा सप्तहस्तमानानां च उपविष्टानां
 सिद्धयनामभ्यथाऽपि स्यादिति । आक्षेपपरिहारी पुनरेवमं-
 त्र-तनु नाभिकुलकरः पञ्चविंशत्यधिकपञ्चधनुःशतमानः
 प्रतीत एव, तन्नायंऽपि मरुदेवी नत्प्रमाणीव, ' उखत्तं खय
 कुलगरेहिं सम ' मिति वचनात्, अतस्तदवगाहना उत्कृष्टा-
 वगाहनानोऽधिकतरा प्राप्तानीति कथं न विरोधः ? अत्रोच्य-
 ते-यद्यप्युच्यते कुलकरमुहं तद्योपिनामित्युक्तं, तथापि प्रा-
 यिकत्वात्स्य स्त्रीणां च प्रथमं पुच्छं लघुतरत्वात् पञ्चध-
 नुःशतान्यसाधयत्, वृद्धकालं वा लघुत्वात् पञ्चधनुः-
 शतमाना सा अभवद्, उपाविष्टा वाऽसौ सिद्धेति न विरोधः ।
 अथवा-बाहुल्यापक्षमिदमुत्कृष्टावगाहनामानं, मरुदेवी त्वा-
 अर्थकल्पन्त्येवमापि न विरोधः, ननु जघन्यतः सप्तहस्तोच्छि-
 तानामेव सिद्धिः प्रागुक्ता, तत्कथं जघन्यावगाहना अष्टाङ्ग-
 लाधिकहस्तप्रमाणा भवतीति ? अत्रोच्यते, सप्तहस्तोच्छि-
 तेषु सिद्धिरिति तीर्थहाराणं, तदन्ते तु द्विहस्ता अपि कूर्म-
 पुत्रादयः सज्जाः अतस्तेषां जघन्याऽवसंथा, अन्त्ये त्याहुः-स-
 प्तहस्तमानस्य संवर्तिताङ्गाणां सप्तहस्तोच्छिद्यना जघन्यावगाहना
 स्यादिति ॥ ७ ॥ ' ओगाहणाए ' गाहा व्यङ्गा, नवरं ' अखिर्धं ' ति
 अत्र प्रकारमापन्नमित्थमित्थं तिष्ठतीति इत्थंस्थं न इत्थं-
 स्थं अनित्थंस्थं-न केनचिद्धौकिकप्रकारेण स्थितमिति ॥ ८ ॥
 अथैते किं देशभेदेन स्थिता उतान्यथैवस्यामाशङ्क्यामाहा-
 ' जत्थ यं ' गाहा, यत्र ख-यत्रैव देशे एकः सिद्धा-निष्कलस्त-
 त्र देशे अनन्ताः किम् ?-भवत्तयविष्णुका ' इति-भवत्तयण
 विष्णुका भवत्तयविष्णुकाः, अनेन स्वेच्छुया भवावनरकशाकि-
 मत्सिद्धव्यवच्छेदमाह । अग्न्याऽप्यसमवगाहाः तथाविधाचि-
 न्त्यपरिणामत्वाद्धर्मीस्तिकायादिर्वाति, स्पृष्टाः-लगाः स-
 धं ख लोकांन्त, अलोकेन प्रातिस्खलितत्वाद्, अत एव ' लो-
 यग्गे य पइट्ठिया ' इत्युक्तमिति ॥ ९ ॥ तथा ' फुलइ ' गाहा, स्पृ-
 श्यनन्तान्निस्खान् सर्वप्रदेशेष्वसम्बन्धिभिः ' शियमसो '
 ति-नियमेन सिद्धः, तथा तेऽप्यसंख्ययमुणा वर्तन्ते देशैः
 प्रदेशेषु ये स्पृष्टाः, कथ्यः ?-सर्वप्रदेशस्पृष्टयः, कथम् ?-
 सर्वात्मप्रदेशस्तावदनन्ताः, स्पृष्टाः, एकांसिद्धावगाहनायाम-
 नन्तानामवगाहत्वात्, तथैकेकदेशेनाप्यनन्ता एवम-
 कैकप्रदेशेनाप्यनन्ता एव नवरं देशो-हृषादिप्रदे-
 शसमुदायः, प्रदेशस्तु-निर्धिभागोऽश इति । सिद्ध-
 ध्यासंख्येयदेशप्रदेशात्मकः, तत्रैव मूलानन्तकमसंख्येयैर्दे-
 शानन्तकैरसंख्यैरेव च प्रदेशानन्तकैर्मुक्तं यथोक्तमेव
 भवतीति ॥ १० ॥ अथ सिद्धानेष लक्षणत आह-
 ' असरीरा ' गाहा, उक्तायो, सप्तहस्तत्वाच्छास्या
 न पुनरुक्तवमिति ॥ ११ ॥ ' उवउत्ता दंसणं यं खाणे यं ' ति-
 यदुक्तं, तत्र ज्ञानेर्देशिनयोः सर्वविषयंतमुपदेशीयत्वाद्-कैव-

स्मिन्स्तिष्ठन्तीति शेषः सुखं पाशा इत्येकं सुखिन इत्यन्येकं... मिति चत्, नेव, दुःखाभावात्सुखसुखान्नरात्मन वास्तव्य...

तथा किरः-

जःसंठाणं तु इहं, भक्तं चैतत्प्रम, चरुषसमप्रभिम ।। आसी य एषसवर्णं, तं संठाणं तर्हि तस्स ॥

यदेव तुशब्दस्य व्यवहितस्यैवकागार्थत्वात् संस्थानमिह म नुष्यभवे भक्तं-संसारं मनुष्यभवे वा त्यजतः सतश्च चरमस-

तथा चिह्न-

देहं वा इहं वा, जं चरुषभ्रं इनेज्ज संठाणं ।। तवो सिधमहीसा, सिद्धि(सो)साहसा, भयिस्म ॥

दीर्घं वा पञ्चबनु.शनप्रमाणं इत्यं वा हस्तद्वयप्रमाणं वा- शब्दाद्-मध्यमं वा विशिष्टं यच्चरमस्य संस्थाने ततस्तस्मात्...

नदी वा पञ्चबनु.शनप्रमाणं इत्यं वा हस्तद्वयप्रमाणं वा- शब्दाद्-मध्यमं वा विशिष्टं यच्चरमस्य संस्थाने ततस्तस्मात्...

सास्रतमुक्तानुवादेनेव संस्थादलसखं सिद्धरवाच- निधत्तुकाम आह- भोगाहसा य सिद्धि, संवचिभोगेण इति परिहीक्य । संठाणमभिरुधं, उरामरुधाविष्पुकाख ॥ अचगाहन्या सिद्धा भवत्रिभागत् भगवतः शरीरनिधा-

सक परिहीक्य भवन्ति, ततस्तेषां जगत्प्रगणानिमयुक्तां सं- स्थानमनित्यस्य वादिनव्यय । इत्ये प्रकारस्यसिद्धिप्रथम्, ति- धृतीति इत्यर्थे न इत्यर्थमनित्यस्य न कदाचिदप्य लौ- किकेन प्रकारेण स्थितामिति भावः । इयमत्र भावना-योगनि राधकाले दृढविश्वासस्य बुद्धिस्य प्रदीपकत्वात् पूर्वसं- स्थानान्तरप्रवृत्त्यस्यसिद्धिप्रकारे संस्थाप्रमत्तिसंस्थाका- रत्वादेव च तस्मिन्प्रस्थमुच्यते, ननु सर्वथा तदभावेतः सि- द्धादिगुणत्वापि यः सिद्धानो स न दृढ न इत्ये इत्यादिबच- नान दीर्घत्वस्यत्वादीनां प्रातयधः साऽप्यानत्यस्यः स्वसंसा- नस्यादृढस्यो न पुनः सर्वथा तदभावात्तः । उक्तं च-

सुसिरपाइपुरणानो, पुण्यागारं तदा भवध्याती । संहाणमभिरुधं, जं भयिष्म आणययागारं ॥ १ ॥ एतां चिच्य पाइसहा, सिद्धादिगुणसु दीहयाणि । जमाणस्थे (य) स्थ पुच्चा-गारावक्याए नाभावा ॥ २ ॥ आह किमेत सिद्धा दशभदेन स्थिता उज् नति, उच्यते- नानं प्रमः । कुत इतु चत्, उच्यते-यस्मात् ।

उरुध य एगो सिद्धे, तस्य भणता भनक्ययपिसुद्धा । भुयोत्समोगाहा, पुद्धा सन्वे य लोगतं ॥

यत्त्रेव चशब्दस्यैवकार्थत्वात्तदर्थे एकः सिद्धो-निर्दि- चस्तस्मान्मता भवत्तयविमुक्ता, सेवतद्वय प्रिमुक्ता, अ- च्छ संवक्षया भवावतारकालेतिमतिमत्संशयवर्द्धमाह- "अज्ञातसमागता, पुद्धा सन्वे य लोगतं" अन्येत्यसम- वगाढास्तत्राविधतत्पारंणामवक्ष्यात् धर्मोहितकारादिवत्, 'पुद्धा सन्वे य लोगतं' इति-स्फुष्ठा-सग्नाः सर्वे लोकात्म वा, पाठान्तरम् 'पुद्धा संवेदि लोगती' स्फुष्ठाः सर्वे लोका- न्तः 'लोकार्थं च प्रोत्तुनी' इति चर्कनात् । तथा-

फुम्ह भणते सिद्धे, सखपपमेहि सखतो सिद्धा । वे वि असखजगुणा, देसपपमेहि जे पुद्धा ॥

य असंखयगुणा वर्तन्ते ये देशप्रदेशो स्फुष्ठा-किञ्चोअन्वे- यगुणा इति चेत् उच्यते-सर्वप्रदेशोस्फुष्ठाभ्यं कथ्यामिति चेत्, उच्यते-इह एकस्य सिद्धस्य यद्वयवर्द्धं न वैकलिकत्वं अपि परिपूर्वकत्वं अचगाढास्तऽपि प्रत्येकमनन्ता एवं द्रविचतुः पञ्चादिप्रदेशान्या ये अचगाढास्तऽपि प्रत्येकमनन्ताः । तथा तस्य मूलस्यस्य एकैकं प्रदेशं पारत्यज्य यऽपि अच- गाढास्तऽपि प्रत्येकमनन्ताः, एवं द्वित्रिचतुःपञ्चादि- प्रदेशान्या ये अचगाढास्तऽपि प्रत्येकमनन्ताः । एवं च साते प्रदेशपरिबृद्धिहानिभ्यां य समवगाढान्ते परि- पूणाजगुणाऽभ्याऽमव्ययगुणा भवन्ति । अत्रत्यप्रदेशा- त्यक्तसंज्ञावगाढास्तः प्रदेशपरिबृद्धिहानिभ्यां प्रातप्रद- शभन्तानां सिद्धानामप्रवगाहनत् । उक्तं च-"एकस्य- ने गता, पुणसिपरिवृद्धिहासि तता । होनि असखजगुणा, संखपपमे जसखगाहा ॥ १ ॥

सास्रतं सिद्धानं लक्ष्यतः प्रतिप्रादयति- असरीरा जीवधया, उवउचा देसो य नाणे य । सस्रारमणागार, लखक्यमथ तु सिद्धाय ॥ अचिभमानसरीराः अचाराः, चीवात्स्रारिष्वविधसरी-

ररहिता इत्यर्थः । जीवाश्च ते जनाश्च शुभिरापूरणात् जी-
वधनाः उपयुक्तं दर्शने कानि च ।

केवलज्ञानदर्शनयोर्विशेषविषयतामुपदर्शयति—

केवलनाण्डउत्ता, जायंता सव्वभावगुणभावे ।

पासंति सव्वतो खलु, केवलपिड्डीहिऽणंताहिं ॥

केवलज्ञाननोपयुक्ता जानन्ति—अवगच्छन्ति सर्वभावगु-
णभावान् सर्वपदार्थगुणपर्यायान् । प्रथमो भावशब्दः पदार्थ-
वचनो द्वितीयः पर्यायवचनः, गुणपर्यायमेव शब्दम्—सह
वर्तिना गुणाः, क्रमवर्तिनः पर्यायाः । तथा ' पश्यन्ति
सर्वतः खलु ' कलुशशब्दस्यावधारणार्थत्वात् सर्वत एव
केवलदृष्टिभिरनन्ताभिः केवलदर्शनैरनन्तत्वात् सिद्धाना-
भिहादी ज्ञानप्रदं प्रथमतया तदुपयोगस्थाः सिद्धयन्तीति
ज्ञापनार्थम् । आह—किमेते युगपज्जानन्ति पश्यन्ति च आ-
होभिवत् अयुगपदिति । उच्यते अयुगपत् ।

कथमेतदवसीयत इति चेत्, यत आह—

नास्मि दंसस्मि य, एतो पं एगयरस्मि उवउत्ता ।

सव्वस्स केवलिस्स हु, जुगयं दो नत्थि उवओगो ॥

ज्ञाने दर्शने च 'एता' इति—अनवारं कतरस्मिन्नुपयुक्ताः, कि-
मिति यतः सर्वस्य केवलिनः सतो युगपद् एकस्मिन् काले
ही न स्त उपयागौ, तत् ज्ञायोपशामिकसंबन्धे तथा दर्शनात् ।
अत्र बहु वक्तव्यं तच्च नन्वध्ययनटीकातोऽवसेयमिति ।

साधने निरुपससुखाभाजस्ते इत्युपदर्शयन्नाह—

न वि अत्थि माणुमाणं, तं सोक्खं न वि य सव्वदेवाणं ।
यं मिद्धाणं सोक्खं, अच्चावाहं उवगयाणं ॥

नैवास्ति मानुषाणां—अकृत्यादीनामपि तत्सौख्यं, न चैव
देवानामनुत्तरसुखपर्यन्तानामपि यत् सिद्धानां सौख्यम् 'अ-
व्याधाधामुपगतानां, विविधा आधाधा व्याधाधा न व्याधा-
धा अव्याधाधा तामप्य—सामोप्येन गतानां प्राप्तानाम् ।

यथा नास्ति तथा भङ्गोपदर्शयति—

सुग्गुणसुहं समत्तं, सव्वद्धा पिड्डीयं अणंतगुणं ।
न य पावइ मुत्तिगुहं, ऽणंताहि वि वग्गवग्गुहिं ॥

सुग्गुणसुखं समस्तं देवसंघातसुखं समस्तं सम्पूर्ण-
मनीतानागतवर्त्तमानकालोद्भवमित्यर्थः । पुनः सर्वाज्ञापि-
ट्टितं समर्थेगुणितं ततः पुनरप्यनन्तगुणम् । किमक्रं
भवति—सर्वाज्ञानमयगुणितं सत् यत् प्रमाणं भवति
तावत्प्रमाणं किलासंकरणं वा एकैकस्मिन्नाकाशप्रदेशे
स्थाप्यते । इत्येव सकललोकाकाशानन्तप्रदेशपूरणलक्षणं नान-
न्यगुणकारणं गुणितमिति । एवं प्रमाणस्य सतः पुनर्वर्गो
विधीयते । तस्याऽपि वर्गितस्य भूयो वर्गः एवमनन्तैर्वर्ग-
वर्णैर्वर्तितं तथापि तथा प्रकर्षगतमुक्तिसुखं न प्राप्नोति ।

तथा चैतदभिहितार्थानुवाचेवाह—

सिद्धस्स सुहोरासी, सव्वद्धापिडितो जइ हवेजा ।
सो खंतवग्गभइतो, सव्वागासे न माइजा ॥

सिद्धमन्वन्ध सुखानां वाशिः सुखवाशिः—सुखमहात इ-
त्यर्थः सयोद्धोपारंहनः सर्वकालमयगुणितः । आ० म० १
अ० । औ० । दर्श० । कर्म० । प्रति० । प० सू० ।

साधनेनिर्बन्धपरस्यापि सतोऽस्य निरुपमतां
प्रतिपादयति—

जहनाम कोइ मिच्छो, नगस्सुधो बहुविहे वि याखंते ।
न चणइ परिकहेउं, ओमाइ तहिं अवंतीए ॥

यथानाम कश्चिन् स्लेच्छा नगरगुणान् सदननिवासादी-
न् बहुविधान्—अनेकप्रकारान् अरुच्यगतः सन् अन्यस्ले-
च्छेभ्यो न शक्नोति परिक्रयितुम् । कुतो निमित्तादित्यत आ-
ह—उपमायां तत्रासत्यां तद्विषय उपमाया अभावादिनि
भावः, एव गाथास्यार्थः । भावार्थः कथानकादवसेयः, त-
च्चदम्—“ एगो महारक्षसासी मिच्छो रणे चिट्ठइ । इतो य
एगो राया आसंख अचहरितो नं अइवि पंवासितो तेण
भिट्ठो । सकारेउण राजपयं नीतो । रखा वि सा नगरमातीतो
पक्खा उवगारि ति गारवमुक्कणिणा उइ राया तइ चिट्ठइ ।
धवलघराइ वि भोगेणं विमासा । कालेणं एणं सरिउमाइतो
आगंखगा पुक्खंनि करिमे नगरं ति, सो वि याखंति विनत्था-
वमाभावा न सक्कइ नगरगुणा परिकहेउं” एव इष्टान्तः ।

अयमर्थोपनयः—

इय सिद्धाणं सोक्खं, अणोवमं नत्थि तस्स ओवस्मं ।
किंचि विसेसेखेत्तो, सारिक्खमिणं सुग्गहं बोच्छं ॥

इति—पद्यमुक्तं प्रकारेण सिद्धानां सौख्यमनुपमं वर्त्तते ।
किमित्यत आह—यतो नास्ति तस्य औपम्यम् उपमी-
यमानता उपमानासम्भवात् । तथाऽपि चात्मनः प्रतिप-
त्तये किंचिद्विशेषेण 'एतो' इति—आर्षत्वात्स्य सादृश्यमि-
दं वक्ष्यमाकलक्षणं शृणुत तदहं वक्ष्ये इति ।

प्रतिज्ञातमेव निर्वाहयति—

जइ सव्वकामगुणिवं, पुरिमो भोत्तुण भोयणं कोइ ।
तइहाकुहाविमुक्को, अच्छेज्ज जइ अमियतित्तो ॥

यथेयुवाहरणोपन्नासार्थः सर्वकामगुणितं सकलसौख्य-
र्यसंस्कृतं भोजनं भुज्यते इति भोजनं हृद्बहुत्वमिति वच-
नात् कर्मण्यनन्द, कश्चित् पुरुषो भुक्त्वा तद्वृत्तिमुक्तः
सन् यथा आसातः अमृततप्तः आधाधारहितत्वात् इह
च रसनेन्द्रियमधिकृत्येष्टविषये प्राप्ता औत्सुक्याविनिवृत्तः
सुखदर्शने सकलेन्द्रियार्थावाप्तया शेषीःसुखयनिवृत्त्युपलक्ष्य-
णार्थः । अन्यथा बाधान्तरसम्भवतः सुखाभावः स्यात् सर्व-
बाधाविगमेन वात्र प्रयोजनम् । उक्तं च—

“ वेणुधीणामृदङ्गादि—समायुक्तेन हारिणा ।
रुद्राण्यस्मरकथावद्—गीतेन स्तिमितः सदा ॥१॥
कुण्डमादी विचित्राणि, दृष्ट्वा कृपायमुत्सुकः ।
लोचनानन्ददायीनि, लीलावन्ति स्वकानि हि ॥२॥
अम्लानगुरुकपर्—गन्धमाज्ञाय निस्पृहः
नानारससमायुक्तं, भुक्त्वाऽन्नमिह मात्रया ॥३॥
पीत्वात्कं च तप्तारमा, स्वाद्यन् स्वादिमं शुभम् ।
मृदुकूलासमाकान्त—दिव्यपर्यङ्कसंस्थितः ॥४॥
सहस्रात्मोदसंशुद्ध—शुभेभ्येषु नं भुशम् ।
इष्टभार्यापरिष्वक्त—स्तब्धनास्तेऽथवा नरः ॥५॥

औपपातिकस्याख्यातो वैविध्यमिति न पुनवस्तिः ।

सर्वेन्द्रियार्थमप्राप्त्या, सर्वार्थाधिपतिवृत्तिर्जम् ।
यद्भयति सद् इत्यं, प्रशान्तान्तरात्मना ॥६॥

मुक्तात्ममस्तनोऽमन्तं, सुखमाहुर्मनीषिणः ॥ ” इति ।

इव सच्चक्रालतिता, अतुलं निष्काराद्युक्तयसिद्धा ।
सास्यमव्यावाहं, चिद्वृत्ति सुही सुहं फला ॥

इति—एवमुक्तेन प्रकारेण स्वयंकालतृप्ताः स्वस्वभा-
वावस्थितत्वात् अतुलं निर्वाणमुपगतान् सिद्धाः स-
र्वदा सकलान्सुक्यानकृतः, यतश्चैवमतः शाश्वतम्
स्वयंकालभावि अस्यास्य—व्यासाधापरिवर्तिते सुखं
प्राप्ताः सुखान्मन्तुर्वाप्ति । अथ सुखं प्राप्ता इत्युक्ते सु-
खिन इत्यनर्थकम्, नैव दोषोऽस्य तु स्वभावात्तन्मुक्तिमुखनि-
वापेन वास्तवसुखप्रतिपादनार्थत्वात्, तथा ह्यशेषदोषक्षयतः
शाश्वतमव्ययभावं सुखं प्राप्ताः सन्तः सुखिनास्तुर्वाप्ति न तु
दुःखाभावमात्रान्विता एवति । आ० म० १ अ० ।

सिद्धो भूत्वा क परिवसेत्—

मे भयवं जरा मरणाई अणोमसंसारियदुक्खजालविमुक्के
समाये जन्नं किं परिवसेज्जा, गोयमा ! जत्थं णं न जरा ण
मच्छू न वाहीओ गो अपमज्झकवाणं संता बुब्बंगकलिक-
लहदारिददहपरिकलेपणइडुविओगो किं बहुणा एयंतेण
अक्खयधुवमासयनिरुवमं अणंतसोक्खं परिवसेज्जा ति
वेमि । महा० २ वृ० ।

सांप्रते सिद्धपर्यायशब्दान् प्रतिपादयति—

सिद्ध ति य बुद्ध ति य, पारगय ति य परंपरगय ति ।

उम्मुक्ककम्मकवया, अजरा अमरा असंगा य ॥

सिद्धा इति कृतकृत्वत्वात् बुद्धा इति कवलज्ञानदर्शनाभ्यां वि-
श्रवावगमनात्, पारगता इति भवार्थवपारगमनात्, परंपरागता
इति पुराणधीजसम्यक्त्वज्ञानचरणकमप्रतिपन्नत्वात्, परंपर-
या गताः । उम्मुक्ककम्मकवयाः सकलकर्मविगुक्तत्वात्, तथा
अजरा वयसोऽभावात्, अमरा आयुषोऽभावात् असंगाश्च
सकलकृशाभावात् ।

सांप्रतमुपसंहरति—

निस्त्थिअसम्बदुक्खा, जाइजरा मरणबंधखविमुक्का ।

अव्वावाहं सोक्खं, अणुहवयंती सया कालं ॥

निस्तीर्णम्—अतिक्रान्तं सर्वम्—अशेषं दुःखं यैस्ते निस्तीर्ण-
सर्वदुःखाः जानिर्जन्म, जरा—वयाहानिर्मरणं—प्राणत्यागः
वन्धनं—संसारबन्धदेतुरूपकारं कर्म तैर्मुक्ता अव्यासाधं व्या-
वाधारहितं सौख्यं सदाकालमनुभवन्ति । आ० म० १ अ० ।
श्री० । “ सिद्धा निगायजीवा, वणस्सई कालपुग्गला चव ।
सव्वमलोगागासं, छुपेए तुंतया येथा ॥१॥ ” नं० (कवली स-
मुद्धानं हत्वा सिद्धयतीति 'केवांसमुग्गाय' शब्दे द्वितीयभा-
गे ६५६ पृष्ठे उक्तम् ।) “ कणादिपरिकल्पिताऽनादिः सिद्धः ।
उक्त० २ अ० । (ज्ञानमप्रतिषेधं यस्य, वैराग्यं च जगन्पतेः ।
एश्वर्यं चैव धर्मस्य, महं सिद्धं चतुष्टयम् ॥१॥ ” इत्यादिको
विशेषः ' परिवसेह ' शब्दे पञ्चमभागे ६४२ पृष्ठे गतः ।)

(सिद्धानामाशानना ' आसायसा ' शब्दे द्वितीयभागे
४८२ पृष्ठे गता ।) परिइतहापरिगणिकृतप्रश्नो यथा—
अन्यच्च सिद्धजीवानां कश्चरणपादाङ्गुलीनां साद्यवयवा-
काराः संभाष्यन्ते नयेति ? । अन्यच्च सिद्धजीवानां
कश्चरणाद्याकारः संभाष्यते, यतः— ' अकविणो जी-
यससा ' इत्यत्र घनाच्च शुषिगपूरणतो निर्वातप्रदेशतयति
श्रीशान्तिस्मृतिवचनेन शरीरान्तर्वर्तिशुषिगपूरणमेव दृश्यते,
नन्ववयवानां बाह्यान्तरपूरणमिति, तथा श्रीहरिभद्रस्मृ-
श्रीमलयगिगिप्रमुत्तैरपि शुष्निपूरणमेवोक्तमस्तीति । ही०
२ प्रका० । सिद्धानां वर्गणा ' वर्गणा ' शब्दे षष्ठ्यभागे
गता ।) “ सिद्धा मे मंगलं ” आव० ४ अ० । (“ सि-
द्धा लोमुत्तमा ” अद्य पदस्य व्याख्या ' पडि-
कमण ' शब्दे पञ्चमभागे २७० पृष्ठे गता ।) अर्हत्प्र-
तिमायाम्, व्या० ४ डा २ उ० । शाश्वते, स्था० ४ डा० २
उ० । साधितार्थे, कल्प० १ अधि० ६ कण्ठ । कृतार्थे, पर० ।
स्था० । ध० । (सिद्धानामर्हतां च नमस्कारे कर्मप्रदर्शनम् ।
' एमुक्कार ' शब्दे चतुर्थभागे १८४३ पृष्ठे दर्शितम् । तत्रैव सि-
द्धनमस्कारहेतुफलं च दर्शितम् ।) ' अट्टमयं सिद्धा ' अष्टम-
सिद्धा निवृत्ता इत्यनन्तकालज्ञानमित्याश्रयम् । व्या० १०
डा० ३ उ० । साधने विचाराद्यश्रुतज्ञाने प्रतिष्ठिते, आ० सू० ५
अ० । ' कम्मदुक्खयसिद्धा, साहासियनाणदंसणसामिद्धा ' ।
दश० । लोकान्तररीत्या पक्षस्य द्वितीयदिवसे, वं०
प्र० १० पाहु० । कल्प० । निष्पादते, निष्पद्ये, नि०
सू० २० उ० । इ० । निर्णीते, हा० २६ अष्ट० ।
निश्चितप्रामाण्ये, “ सिद्धं सिद्धद्वयं (१ गा०) । ” सप्त०
१ कारइ । प्रख्याते, प्रथिते, नि० सू० १ उ० । प्रतीते, पञ्चा०
११ विव० । प्रतिष्ठिते, वा० ४ विव० । दश० ग० । फलाव्याभि-
चारेण प्रतिष्ठिते सकलनयव्यापकस्य त्रिकुटीपरिशुद्धत्वेन
च प्रख्याते, ल० घ० । ' सिद्धं भो पयतो नमो जिग्गमये, नदी
सया संजमे ' आव० ५ अ० । विव्यपुरणे, द्वा० २६ द्वा० । मा-
त्यवद् वल्लस्कारपर्यंतस्य प्रथमकण्टं, जं० ४ वक्त० । अज्ञान-
पादलेपितलकगुटिकाशकललूताकर्षणवैक्रियव्यप्रभृतयः सि-
द्धयस्ताभिः सिध्यति स्म सिद्धयः । लाब्धिमति, अष्टसु प्र-
भावकैवश्यते, प्रथ० १४८ द्वार । ध० । वसुधैष्टुपुत्रे, व० २०
२ अधि० । (तत्कथा ' वसु ' शब्दे षष्ठे भागे उक्ता ।)

सिद्ध-पुं । कुष्ठभेदे, प्रथ० ५ संव० द्वार ।

सिद्धंत-सिद्धान्त-पुं० । सिद्धं प्रमाणप्रतिष्ठितमर्थमन्तं संवे-
दनं निष्ठारूपं नयतीति सिद्धान्तः । आगमे, अनु० । विशेष
आर्षवचने, द्वा० २१ द्वा० । समये, जी० १ प्रति० । वृ० ।

अधुना सिद्धान्तद्वारमाह—

जेण उ सिद्धं अत्थं, अंतं ययतीति तेण सिद्धंतो ।

सो सव्वपडीतंतो, अहिगरणे अणुवगमे य ॥ १८२ ॥

येन कारणेन प्रमाणतः सिद्धमर्थमन्तं नयति—प्रमाणका-
टिमाराइयतीति तेन कारणेण सिद्धान्त उच्यते । स
पक्ष प्रथितः—आगमनोआगमतो व्यतिरिक्तः पुस्तकपत्र-
न्यस्ताभावतत्तुर्विधः, तथा—सर्वतन्त्रसिद्धान्तः प्रतितन्त्र-
सिद्धान्तः, अधिकरणसिद्धान्तोऽभ्युपगमसिद्धान्तश्च ।
वृ० १ उ० १ प्रका० विशेषः । आगमोक्तादुष्टाने, ग० २ अधि० ।

सिद्धतकहा

सिद्धतकहा-सिद्धान्तकथा-स्त्री० । स्वप्नमयकथायाम् , षो० १४ विष० ।

सिद्धतपडिगीय-सिद्धान्तप्रत्यनीक-पुं० । सिद्धान्तविनाशके, षो० व० ४ द्वार ।

सिद्धतपरम्पुह-सिद्धान्तपराङ्मुख-पुं० । आगमोक्तानुष्ठान-शून्य, ग० २ आधि० ।

सिद्धतरहस्म-सिद्धान्तरहस्य-न० । आगमगुमाथे, 'आम घंड निहसं, जहा जलं तं घंड विनासिह । इय सिद्धन्तरहस्से, अन्वधार विनासिह " ॥ १ ॥ न० ।

सिद्धतमार-सिद्धान्तमार-पुं० । आगमस्य सारभूते, घ० १ आधि० ।

सिद्धताणुवाह सिद्धान्तानुपातिन्-पुं० । स्वच्छन्दबुद्धि-रक्षितत्वेन जैनागमानुसारीणि, प्रथ० २ द्वार ।

सिद्धतामयपडिपुष्पकम्पुडञ्च-सिद्धान्तामृतप्रतिपूर्णाकर्गीपु-टक-पुं० । आगमसुधाममृत्प्रवणच्छन्दपत्र, जीवा० २४ आधि० ।

सिद्धतिय-सैद्धान्तिक-सिद्धान्तवैसरि, प्रथ० १० द्वार ।

सिद्धतियवयण-सैद्धान्तिकवचन-न० । आगमभणिते, जी० १ प्रति० ।

सिद्धकंचगया-सिद्धकाञ्चनता-स्त्री० । सिद्धसुवर्णत्वे, षो० ८ विष० ।

सिद्धकूड-सिद्धकूट-पुं० । न० । महाहिमयतः प्रथमकूट, स्था०

८ ठा० ३ उ० । शिखरिखर्षधरपर्वतस्य प्रथमकूट, स्था० २ ठा० ३ उ० । जम्बूद्वीपे सोमनेसे वक्षस्कार-पर्वतस्य गन्धमादनस्य पर्वतस्य प्रथमकूट, स्था० ७ ठा० ३ उ० । रुक्मिण्यधरपर्वतस्य प्रथमकूट, स्था० ८ ठा० ३ उ० ।

निषधवर्षधरपर्वतस्य प्रथमकूट, स्था० ९ ठा० ३ उ० ।

दक्षिणधरतदीर्घवेताल्स्य प्रथमकूट, स्था० ९ ठा० ३ उ० ।

(अस्य व्याख्या 'कूड' शब्दं तृतीयभागे ६१=पृष्ठे गता ।)

कच्छादिविजयक्षेत्रदीर्घवेताल्सानां प्रथमकूट, स्था० ९ ठा० ३ उ० ।

विद्युत्प्रभवक्षस्कारपर्वतस्य प्रथमकूट, स्था० ९ ठा० ३ उ० ।

नीलवह्निक्षस्कारपर्वतस्य प्रथमकूट, स्था० ९ ठा० ३ उ० ।

परवतदीर्घवेताल्स्य प्रथमकूट, स्था० ९ ठा० ३ उ० ।

सिद्धकेवलनाग-सिद्धकेवलज्ञान-न० । सिद्धकेवलज्ञाने, स्था० ।

सिद्धकेवलगाणे दृविह पम्पते, तं जहा-सिद्धकेवलनागे

चेव, परंपरसिद्धकेवलगाणे चव । स्था० २ ठा० १ उ० ।

(व्याख्या स्वस्वस्थाने)

सिद्धक्षेत्र-सिद्धक्षेत्र-न० । शत्रुञ्जयपर्वते, ती० १ कल्प ।

सिद्धगह-सिद्धगति-स्त्री० । सिद्धयन्ति-निष्ठितार्था भवन्ति

यस्यामिंत सिद्धाधः-लोकान्तक्षेत्रलक्षणा मैत्र गम्यमानन्वाह

तिः । रा० । दश० । स० । सिद्धैर्गम्यमानायामीषन्प्राग्भारायां

पृथिव्याम्, भ० १ श० १ उ० । स्था० ।

सिद्धगहनामधेज-सिद्धगतिनामधेज-न० । सिद्धगतिरिति नामधेयं यस्य तस्मिन्सिद्धगतिनामधेयम् । सिद्धस्थाने, स० १ सम० । ग० ।

सिद्धगंडिया-सिद्धगण्डिका-स्त्री० । सिद्धवक्रव्यताप्रतिबद्धा-यां ग्रन्थपद्धतां, भ० ११ श० ६ उ० । (सा च 'सिद्ध' शब्दे ऽस्मिन्नेव भागे दर्शिता ।)

सिद्धगुण-सिद्धगुण-पुं० । सिद्धसहभाषिगुणेषु, प्रथ० ।

इदानीं 'सिद्धगतीसगुणसि' पदसमत्यधिक-
त्रिशततमं द्वारमाह—

नव दरिमगंमि ६ चत्ता-रि आउए ४ पंच आइमे अंतः ।
सेमे दो दो भेया ६, खीणेऽभिलावेण इगतीसं । १६०७ ।

दर्शन-दर्शनावरणीयं कर्मणि, चक्षुर्दर्शनाच्चक्षुर्दर्शनावधि-
दर्शनकंचलदर्शनावरणानिद्रानिद्रापत्रलापत्रलास्यानङ्गिलक्ष-
णा भेदाः, तथा ऽऽप्युपि नारकान्त्यंश्वरामगयुलक्षणाश्चत्वारः । त-
थाऽपि ज्ञानावरणीयं मतिश्रुतावधिमतः पर्यवकंचलज्ञाना-
वरणीयस्वरूपाः पञ्च, अन्त्येऽप्यन्तरायाख्यं कर्मणि दानला-
भभोगोपभोगवीर्यान्तरायरूपाः पञ्चैव भेदाः । शेषे च कर्म-
चतुष्के प्रत्येकं द्वौ द्वौ भेदौ, तत्र वेदनीयं साताऽसातात्मकौ,
माहनीयं दर्शनमाहनीयञ्चारत्रमाहनीयलक्षणौ, नामकर्माक्ष-
शुभनामाशुभनामकौ गोत्रे चाष्टांगीत्रनीचैर्गोत्राभिधौ भेदौ
भवत इति, तद्व्यतिरेकं सर्वेऽपि भेदाः क्षीणाभिलापन क्षी-
णशब्दविशेषितत्वेन प्राञ्चार्यमाणा एकत्रिशसंख्याः सि-
द्धानां गुणा भवन्ति, क्षीणचक्षुर्दर्शनावरण इत्यादिकक्षा-
भिलापः कार्यः ।

अथवा प्रकारान्तरैकत्रिशसिद्धगुणानाह-

पडिभेहण संठाणे, य वक्षगंधरमफामवण य ॥

पण ५ पण ५ दुग २ पण ५ ऽडु ८ तिही ३ ,

एगतीसमकाय १ संग २ रुहा ३ ॥ १६०८ ॥

प्रतिषेधन-निषेधन संस्थानवर्णगन्धरमस्पर्शवेदानां क्रमे-
ण पञ्च पञ्च द्विपञ्चाष्टिभेदानां, तथा अकायासकालहृदपद-
त्रितयेन, त्रैकात्रिशसिद्धगुणा भवन्ति, तत्र सन्तिष्ठन्ते परि-
गिति संस्थानानि-आकाराः, तानि च पञ्च परिमण्डलवृत्त-
व्यस्त्रचतुरस्रायतभेदान्, तत्र परिमण्डलं संस्थानं बहिर्वृत्त-
तावस्थितप्रदेशज्ञानतमन्तःशुषिरं यथा बलयस्य, तद्वान्तः
पूर्णे वृत्ते यथा दर्पणस्य, ऽयस्त्र-त्रिकोणे यथा शृङ्गाटक-
स्य, चतुरस्रं-चतुःकोणे यथा स्तम्भाधःकुम्भिकायाः, आ-
यतं दीर्घं यथा द्वागडस्य, घनप्रतरादिप्रतिभेदव्याख्या च वृ-
हदुत्तराध्ययनटीकादिभ्यांऽवसेया, तथा वर्णाः पञ्च श्वेत-
पीतरक्तीलकालभेदात्, गन्धो द्विधा-सुरभीतरभेदात्, र-
साः पञ्च तिरुक्कटुकषायाम्लमधुरभेदात्, स्पर्शा अष्टौ-गुरु-
लघुसृष्टुकर्कशरीनांणस्त्रिगुणरूपाभेदात्, वेदान्तयः-स्त्रीपुंन-
पुंनकभेदान्, तथा सिद्धा अकायाविकायपञ्चकविमुक्ताः,
तयां सिद्धत्वं प्रथमसमयः एव सर्वान्मना त्यक्तव्यान्, तथा
असक्ता बाह्याभ्यन्तरसङ्गरहितत्वात्, तथा अरुहा न राहन्ति
भूयः संसारं समग्रद्यन्ते इत्यरुहाः, संसारकारणानां कर्म-
णां निर्मूलकापेकपितृत्वात्, उक्तं च--दग्धं बीजे यथाऽऽयन्तं

प्रादुर्भवति नाङ्कुरः । कर्मवीजं तथा दग्धं, न रोहति भवाङ्कुरः ॥ १ ॥ तदेवमष्टाविंशतिसंस्थानां संस्थानादीनां निषेधादकायत्वान्कृत्याकृत्वविधानाच्च सिद्धानामेकविंशदशु-गा भवन्ति, संस्थानाद्यभावाऽकायत्वादिसद्भावो च सिद्धानां सुप्रसिद्धावेष, तथा चान्नागङ्गम्—“स न दीह,” (सू० १७०+) इत्यादि सूत्रं ‘लोगसार’ शब्दं षष्ठ्यां गतम् ।) एतच्च सिद्धगुणप्रतिपादकं द्वारम् । प्रथ० २७६ द्वार ।

सिद्धघोष-सिद्धघोष-पुं० । एतन्वतं वर्षे भविष्यति द्वितीयतीर्थकरं, प्रथ० ७ द्वार ।

सिद्धजत्त-सिद्धयात्र-पुं० । सुरभिपुरपार्श्वे स्वनामख्यातं नाविकं, आ० क० १ अ० । आ० म० । (तत्कथा ‘केशल’ शब्दं द्वितीयभागे १७६ पृष्ठं गता ।)

सिद्धजोगि(ण्)-सिद्धयोगिन्-पुं० । रागडेपाभावेनोपशर्माकृतार्थे, अष्ट० ६ अष्ट० ।

सिद्धजोगिसंमरणजोग-सिद्धयोगिसंमरणयोग-पुं० । सिद्धाः प्रतिष्ठिता लब्धात्मलाभा ये योगिनस्तेषां संमरणयोगः—संमरणव्यापारः । इष्टफलसिद्धये यो हि यत्र कर्मणि सिद्धस्तदनुस्मरणे, षो० १४ विव० ।

सिद्धद्वारा-सिद्धस्थान-न० । स्थायितेऽस्मिन्निति स्थानमित्यधिकरणसाधनोऽयं शब्दस्तत्र सिद्धस्य स्थानं सिद्धस्थानम् । सिद्धपत्तने, विशेष० । निश्चितप्रामाण्ये, स० २५ सम० ।

सिद्धत्थ-सिद्धार्थ-पुं० । सिद्धा अर्था अस्मात्प्रति सिद्धार्थः । षो० ६ विव० । सर्वेषु, अनु० । श्वेतसर्वेषु, कल्प० १ अधि० ३ क्षण । ग० । रा० । अमणस्य भगवतो महावीरस्य पितरि क्षत्रियकुण्डप्रामगजे, स० । आच० । आच० । दर्श० । आ० म० । कल्प० । ति० । प्रथ० । अस्थिप्रामं वीरं प्रत्युपसर्गं कुर्वतः शूलपाणेर्यक्षस्य निग्राहकं स्वनामख्यातं यक्ष, म्या० १० टा० ३ उ० । आ० क० । (‘उडंबरदत्त’ शब्दे द्वितीयभागे ६८३ पृष्ठं कथा गता ।) पाटलिखण्डनगरराजानि, विपा० १ अ० ६ अ० । मण्डिकप्राम स्वनामख्यातं वणिजि, आ० सू० १ अ० । वीराङ्कुरस्य प्रमाजकं स्वनामख्यातं आचार्ये, ति० । दशमकल्पविमानभेदं, स० ०० सम० । जम्बूद्वीपं परवतं वर्षे उत्सर्गितयां भविष्यति द्वितीये तीर्थकरं, स० । यत्र, दे० ना० ८ वर्ग ३१ गाथा ।

सिद्धत्थग-सिद्धार्थक-पुं० । सर्वेषु, पञ्चा० ४ विव० । भ० । ज्ञा० । अनु० । म्या० ।

सिद्धत्थगजाल-सिद्धार्थकजाल-न० । सिद्धार्थाः—सर्वपायेन जालेन गृह्यन्ते तस्मिञ्जाले, ति० सू० ११ उ० ।

सिद्धत्थगाम-सिद्धार्थग्राम-पुं० । सिद्धार्थप्रधानं ग्रामे, यत्र धीरप्रभुर्गोशालेन सह विहृतवान् । भ० ६ श० १ उ० ।

सिद्धत्थणिव-सिद्धार्थनृप-पुं० । श्रीमहावीरस्वामिपितरि, प्रति० ।

सिद्धत्थपुर-सिद्धार्थपुर-न० । सिद्धार्थग्रामे, ‘ततो अणारि-येदेसानो णिगया पढमसरण सिद्धत्थपुरं गया’ आ० म० १ अ० । कल्प० । संघा० । यत्र गोशालास्तिलस्तम्भं दृष्टवान् । आ० सू० १ अ० । आ० म० ।

सिद्धत्थव-सिद्धस्तव-न० । सिद्धानां स्तवे, धृतस्तवसिद्धस्तवयोः कस्मिन्नाशयकेऽस्तभावे इति ? प्रश्ने, अत्रोत्तरम्—धृतस्तवसिद्धस्तवयोः कायात्सर्गावश्यकेऽस्तभावे इत्यावश्यकवृहद्वृत्त्यनुस्मरणं ज्ञायते ॥ ३ ॥ संन० १ उल्ला० ।

सिद्धत्थवण-सिद्धार्थवन-न० । शृषभदेवस्य निष्क्रमणवनं, आ० म० १ अ० । कल्प० । आ० सू० ।

सिद्धत्थसारहि-सिद्धार्थमारथि-पुं० । सिद्धार्थनरेन्द्रसारथी, सिद्धार्थमारथिदेवेन गृहीतहागशवो बलदधः प्रतिबोधित इति । सूत्र० १ श्रु० १ अ० १ उ० ।

सिद्धत्थसुभ-सिद्धार्थमुत्-पुं० । सिद्धार्थनरेन्द्रस्य सुतोऽपत्यम् । वर्धमानस्वामानं, क० प्र० १ प्रक० ।

सिद्धत्था-सिद्धार्था-स्त्री० । संवरगजभायायामभिनन्दनजिन्मानतरि, ति० । “निश्चयं मयस्वहस्ता, अभिगन्तुर्गजिण्वरस्म संभारणं । स्ववर्गारियधयस्म, सिद्धत्था संवर सुयस्म” ति० आच० । अभिनन्दनजिनस्य निष्क्रमणशिविकायां सर्वप्रमाणसुवर्णकरणचतसुवर्णमणिमयकार्णिकायाम्, श्रौ० ।

सिद्धपप-सिद्धपद-न० । सिद्धं—प्रतिष्ठितं चालायितुमशक्यमित्येकाऽर्थः, ततः सिद्धानि पदानि येषु ते सिद्धपदा । कर्मप्रकर्तप्रभृतादिषु, न हि तेषां पदानि कैश्चिदपि चालायितुं शक्यन्ते, तेषां सर्वलोक्रानुसारिण्यात्स्वसमये जायस्थानगुणस्थानरूपेषु पदेषु, कर्म० ५ कर्म० ।

सिद्धपाहुड-सिद्धप्राभृत-न० । स्वनामख्यातं सिद्धाधिकारप्रतिपादकं ग्रन्थं, न० ।

सिद्धपुत्त-सिद्धपुत्र-पुं० । मुण्डे सशिखाके सभार्यके गृहस्थे, वृ० ३ उ० । ध । ग० । सभार्यकोऽभार्यको वा णियमासुकंवरधरो खुरमुंडो ससिद्धो अस्मिद्धो वा णियमा अडङ्गो अपन्नगो य सिद्धपुत्तो भवति । ति० सू० १ उ० । जी० । न० । आ० म० ।

सिद्धपुर-सिद्धपुर-न० । गुर्जरधारिण्यां स्वनामख्यातं पुरं, अष्ट० ।

अथ श्रीमदयशाधिजयोपाध्यायैः एवद् ज्ञानसार्गाभधं शास्त्रं रचितं तत्प्रतिपादकं वृत्तमुच्यते—

सिद्धिं सिद्धपुरं पुरन्दरपुरस्पद्दीवहं लब्धवान्,
चिद्दीपोऽयमुदारमारमहसा दीपोत्सवे पर्यणि ।

एतद्भावनावपावनमनश्चञ्चलमत्कारिणां,

तैस्तैर्दीपशतैः मुनिश्चयमतैर्नित्यांस्तु दीपोत्सवः । १३ ।

सिद्धिं सिद्धपुरं इति । अर्थं ग्रन्थः सिद्धपुरं नगरं सूत्ररक्षनया सिद्धिं लब्धवान् उदारमारमहसा-प्रधानमारतेजसा दीपोत्सवे पर्यणि—दीपालकार्णिकेन सपूर्णतां गतः, कथंभूतोऽयं ग्रन्थः ? चिद्दीपः—ज्ञानप्रदीपः एतद्भावनावपावनमनश्चञ्चलमत्कारिणां जीवानाम् एतस्य ग्रन्थस्य भावना आत्मतन्मयता तस्या भावा अर्थप्राप्तसमाध्यवसायाः तैः पाथनं—पथिनं मनः—चित्तं तत्र चञ्चलं मनाहारी च—मत्कारो येषां ते तेषां तैः तैः निर्मलोपयोगलक्षणैः दीपशतैः सुष्ठु निश्चयो वस्तुधर्मः तस्य यद् ज्ञानं तद्व्य मतम्—इष्टं तैः, तेषां ज्ञानचमत्कारिणां दीपोत्सवः नित्यः नित्यः

सिद्धपुर

अस्तु-भवतु, इत्यनेन यथार्थज्ञानवृद्धीतात्मरसमभ्यानां नित्यं
दीपोत्सव एवास्ति ॥ ३३ ॥ अष्ट० ३२ अष्ट० ।

सिद्धपुरिम-सिद्धपुरुष-पुं० । विद्यासिद्धे पुरुषे, 'तप्पहावे-
ण सा महामिर्जिहि अस्त्रकियां सिद्धपुरिस सि विष्वा-
आ ।' ती० ५४ कल्प ।

सिद्धभाव-सिद्धभाव-पुं० । सिद्धत्वे, पं० सू० ४ सू० ।

सिद्धभूमि-सिद्धभूमि-पुं० । ईषत्प्राग्भारायां पृथिव्याम्, आ०
म० १ अ० ।

सिद्धमग्न-सिद्धमार्ग-पुं० । हिनप्राप्तिपथे, उपा० २अ० । सि-
द्धिशब्देन अमणधर्मस्य वशीकारस्तस्य मध्यं लक्षणया
प्रकर्षः । कल्प० १ अधि० ५ क्षण ।

सिद्धमणोरम-सिद्धमनोरम-पुं० । द्वितीयत्रिवने, जै० ७ व-
क्ष० ।

सिद्धराय-सिद्धराज-पुं० । चौसुक्थयवंशे अणहिलपट्टनराजं
जयसिंहदेवे, "नेत्यान्वयं समजनि प्रबलप्रताप-तिग्मशुनि
त्रिनिपनिर्जयसिंहदेवः । येन स्ववंशसवितर्यपर्यान्त्रे न च
श्रीसिद्धराज इति नाम निज व्यलखि ॥१॥" प्रा० ४ पाद ।

सिद्धवरसासन-सिद्धवरशासन-न० । सिद्धानां-निष्ठिनार्थानां
वरशासनं-प्रधानाङ्गा सिद्धवरशासनम् । सर्वज्ञाऽऽज्ञायाम्,
प्रश्न० १ संव० द्वार ।

सिद्धमक्षिण्य-सिद्धमाक्षिक-त्रि० । सिद्धाः मुक्तिप्रदाताः
साक्षिणा दिव्यज्ञानभाष्येन समस्तभाववर्तिना यत्र तत्
सिद्धसाक्षिकम् । सिद्धं साक्षिणं कृत्या कृतं, पा० ।

सिद्धमरण-सिद्धशरण-न० । सिद्धाशरणं, "कम्मदुक्कलय-
सिद्धा, सहद्विद्या नागदंशणसमिद्धा । सव्वट्टलट्टिसिद्धा, ते
सिद्धा संतु मे सरणे ॥ १ ॥" द० प० ।

सिद्धसूरि-सिद्धसूरि-पुं० । स्वनामख्याते गर्गान्चार्यशिष्ये, मा-
घकार्याणवृत्त्यपुत्रः सिद्धनामा निर्वेदाद् गर्गान्चार्यसमीपे दी-
क्षां गृहीत्वा सिद्धस्मिन्नामा जातः । अनन धर्मदासर्गाण-
कृताया उपदेशमालायाष्टीका उपनिषत्प्रपञ्चकथा चान्त
प्रन्था रचितः । विक्रम-११६२ संवत्सरेऽयं स्वर्गतः अपरश्च
सिद्धसूरिः उकेशगच्छीयां देवगुप्तस्मरशिष्यः तेन वि-
क्रम-११६२ संवत्सरे बृहत्सप्तसमासवृत्तिनामा प्रन्थो र-
चितः । जै० १० ।

सिद्धसेणदिवार-सिद्धसेनदिवार-पुं० । समयोद्भूतसम-
स्तजनेताहार्दितमोक्षिध्वस्तकल्पनावाप्तयथार्थाभिधानः सिद्ध-
सर्गादिवारः । सम्म० १ काण्ड । समत्यादिषिविधप्रन्थका-
रक स्वनामख्याते आचार्ये, पं० व० ४ द्वार । न० । आ० म० ।
नि० सू० । आ० । ('कुम्भेश्वर' शब्दे तृतीयभागे ५७६ पृष्ठे
एतन्नमस्कारेण महाकार्त्तलङ्घनं दर्शितम् ।)

सिद्धमणसूरि-सिद्धसेनसूरि-पुं० । चन्द्रगच्छे श्रीदेवगुप्तसू-
रिशिष्ये, तेन विक्रम-११६२ संवत्सरे प्रवचनसाराङ्गारटी-
का कृता । जै० १० । इति श्रीसिद्धसेनसूरिविरचिता प्रवचन-
साराङ्गारवृत्तिः समाप्ता । प्रव० ७६ द्वार ।

सिद्धसेखि-सिद्धसेनीय-पुं० । सिद्धसेनदिवारद्वये,
आ० म० १ अ० ।

सिद्धसेणियापरिकम्म-सिद्धसेणिकापरिकम्मन्-न० । र्हाष्टवा-
दाभनगतपरिकम्मसूत्रभेदे, स० । म्या० । 'एगाह्यपयासिद्धसे-
णियापरिकम्म' धुनांशणे, स० ।

सिद्धसोक्त-सिद्धसौख्य-न० । मुक्तस्य सुखं, श्री० । (एतन्न
'सिद्ध' शब्दे दर्शितम् ।)

सिद्धहमचन्द-सिद्धहमचन्द्र-न० । हेमचन्द्रविरचिते व्याकर-
णभेदे, कल्प० १ अधि० १ क्षण । पुं० । स्वनामख्याते आचार्य-
ये, हे० । (अत्रत्यवित्तरः 'हेमचन्द्र' शब्दे वक्ष्यते ।)

सिद्धाङ्गुण-सिद्धादिगुण-पुं० । आदौ गुणाः अदिगुणाः
गुणपङ्काविनाः न क्रमभाविनः । सिद्धानामादिगुणाः सिद्धा-
दिगुणाः । आभिनिर्वाधकावर्णादिकयस्वरूपेषु सिद्धत्वप्र-
थमनमयेषु सिद्धसहभाष्येषु, स० ३४ सम० ।
आ० सू० ।

एकतीसं सिद्धाङ्गुणा पञ्चत्ता, तं जहा-स्त्रीये आ-
भिनिर्वाहियणाणावरणे, स्त्रीये सुयणाणावरणे, स्त्रीये
आहिणाणावरणे, स्त्रीये मणपजवणाणावरणे, स्त्रीये
केवलणाणावरणे, स्त्रीये चक्रवुदंसणावरणे, स्त्रीये
अचक्रवुदंसणावरणे, स्त्रीये अदिदंसणावरणे, स्त्रीये
केवलदंसणावरणे, स्त्रीये निदावरणे, स्त्रीये सिद्धा-
सिद्धा, स्त्रीये पयला, स्त्रीये पयलापयला, स्त्रीये
धीमद्धी, स्त्रीये मायावेयणिजे, स्त्रीये असायावेयणिजे,
स्त्रीये दंसलमोहणिजे, स्त्रीये चरित्तमोहणिजे, स्त्रीये नेरद-
आउए, स्त्रीये तिरिआउए, स्त्रीये मणुस्साउए, स्त्रीये
दंवाउए, स्त्रीये उच्चागोए, स्त्रीये नीचगोए,
स्त्रीये सुभणामे, स्त्रीये असुभणामे, स्त्रीये दाणंतराए,
स्त्रीये लाभंतराए, स्त्रीये भांगंतराए, स्त्रीये उवभांग-
तराए, स्त्रीये वीरिअंतराए ॥ ३१ ॥ स० ३१ सम० ।

प्रकारान्तरेण—

एकतीसस्य सिद्धादिगुणेहि सिद्धाणु आदौ गुणा
सिद्धादिगुणा निरुद्धि सह भाविन इत्यर्थः । ते य
अपञ्चवसियते ते य इमे, तं जहा—सं ए परिमंजले न
वट्ट २ न तसे ३ ए चतुरसे ४ ए आयते ५ ए किरुं ६
ए एलि ७ न लोणहए ८ न हालह ९ न सुक्किं १० न सु-
धिभगंधे ११ न दुधिभगंधे १२ न तसे १३ न कहुए १४ न
कन्नाए १५ न अणिले १६ न मणुरे १७ न कफखंड १८ न
मउए १९ न गुकर २० न लहुए २१ न सीत्ति २२ न उहवे २३ न
निट्टे २४ न लुक्खे २५ न संगे २६ न रुं २७ न काउ २८ न
इरथी २९ न पुरिले ३० न नकुंसक ३१ । आ० सू० ४ अ० ।
सिद्धाङ्गुण-सिद्धाङ्गिका-स्त्री० । वीरजिनशासनद्वयाम्, श्रीवी-
रजिनस्य सिद्धाङ्गिका देवी हरितक्यां सिद्धाङ्गिका चतुर्भुजा
पुस्तकाभयमुक्तदक्षिणकरद्वया श्रीजगन्मूर्ति-आभिरामवामक-

यदुद्देशेन तयो विशयः क्रियते । पञ्चा० १६ त्रि० ।

सिद्धावद्-सिद्धावद्-सू० । सिद्धवन्ति सिद्धावन्ति कर्मभेदे, स० ।
सिद्धावद्विषयसिद्ध-सिद्धावद्विषयसिद्ध-सू० । सिद्धवन्ति-साधकानि
सिद्धवन्ति वा साधकानामाहुः सानिधानानामाहुः-स्वातं-सि-
द्धवन्ति ननु साधकवन्ति कुरु सिद्धवन्ति ननु साधकवन्ति । मरुतवैभो-
सिद्धवन्ति कुरु, ज० १ ब० । सिद्धवन्ति कुरु पर्वतकुरु, ज० ४
ब० । महाविदेहे मातृवद्विषयसिद्धवन्ति प्रथमकुरु, ज० ४
ब० । सिद्धवन्ति कुरु पर्वतस्य पूर्ववन्ति सिद्ध कुरु, स्वा० ६३
३ उ० । सिद्धवन्ति कुरु पर्वतस्य प्रथमकुरु, ज० ४ ब० । सि-
द्धवन्ति कुरु पर्वतस्य प्रथमकुरु, ज० ४ ब० । महाविदेहे
सिद्धवन्ति कुरु पर्वतस्य प्रथमकुरु, ज० ४ ब० । (व-
र्षकः ' कुरु ' शब्द इतीयभागे ३१६ पृष्ठ गतः ।)

सिद्धालय-सिद्धालय-पुं० । सिद्धवन्ति-कृतार्थो भवन्ति यस्यां सा
सिद्धवन्ति लोकांश्च इत्येवमाभ्यासायां पुंथिव्याम्, स्वा० १० डा० ३
उ० । दशा० । रा० । आ० म० । स० । भ० । प० । ३० ।
यथा एवमाभ्यासायां सिद्धवन्ति कुरु पर्वतस्य प्रथमकुरु, ज० ४
ब० । सिद्धवन्ति कुरु पर्वतस्य प्रथमकुरु, ज० ४ ब० ।

सिद्धावद्-सिद्धावद्-सू० । साधकानि सिद्धवन्ति-साधकानि-
स्वातं-सिद्धवन्ति ननु साधकवन्ति कुरु सिद्धवन्ति ननु साधकवन्ति । मरुतवैभो-
सिद्धवन्ति कुरु, ज० १ ब० । सिद्धवन्ति कुरु पर्वतकुरु, ज० ४
ब० । महाविदेहे मातृवद्विषयसिद्धवन्ति प्रथमकुरु, ज० ४
ब० । सिद्धवन्ति कुरु पर्वतस्य पूर्ववन्ति सिद्ध कुरु, स्वा० ६३
३ उ० । सिद्धवन्ति कुरु पर्वतस्य प्रथमकुरु, ज० ४ ब० । सि-
द्धवन्ति कुरु पर्वतस्य प्रथमकुरु, ज० ४ ब० ।

सिद्धि-सिद्धि-स्त्री० । सिद्धवन्ति-कृतार्थो भवन्ति यस्यां सा
सिद्धवन्ति लोकांश्च इत्येवमाभ्यासायां पुंथिव्याम्, स्वा० १० डा० ३
उ० । दशा० । रा० । आ० म० । स० । भ० । प० । ३० ।
यथा एवमाभ्यासायां सिद्धवन्ति कुरु पर्वतस्य प्रथमकुरु, ज० ४
ब० । सिद्धवन्ति कुरु पर्वतस्य प्रथमकुरु, ज० ४ ब० ।

एमा सिद्धि (सू० ४६ +)

सिद्धवन्ति कृतार्थो भवन्ति यस्यां सा सिद्धिः, सा च
यद्यपि लोकांश्च इत्येवमाभ्यासायां पुंथिव्याम्, स्वा० १० डा० ३
उ० । दशा० । रा० । आ० म० । स० । भ० । प० । ३० ।
यथा एवमाभ्यासायां सिद्धवन्ति कुरु पर्वतस्य प्रथमकुरु, ज० ४
ब० । सिद्धवन्ति कुरु पर्वतस्य प्रथमकुरु, ज० ४ ब० ।

सूत्र० । अशेषवद्विषयसिद्धवन्ति, सूत्र० १ श्रु० १ अ० ४
उ० । संधनं सिद्धिः । इति भाष्यप्रणीतौ, आ० ४ म० । स० ।
सिद्धवन्ति, " सिद्धः इति भाष्यम् " ॥ १ । १ । २ ॥ ३० । (सि-
द्धिप्रकरणे ' अतिथिवाच्य ' शब्द प्रथमभागे १२२ पृष्ठ गता ।)
" चोरे पंडितेन पापविलुप्तं लीचिर्गो भामिनी चोरेदीरतेव
कांठे कसुभकर्म कर्तव्ये तो व सुकृष्णाणो लमारीदिय कसलं
पप्य सिद्धकुरु " महा० ।

केवलीं च संते ? मरुतं तीतमयंतं सात्त्विकं सम्यं
जाव अंतं करेणु ? इति सिद्धिस्तु जाव अंतं करेणु,
एते तिष्ठे आलावगा भाषिण्या उमत्तयस्स जीहा
नवरं सिद्धिस्तु सिद्धंति सिद्धिस्तंति । से शुगं
अंतं ! तीतमयंतं सामयं समयं मरुत्तयं वा सात्त्विकं
सामयं अणागयमयंतं वा सामयं समयं ज केइ अंतकरा
वा अंतिमरीरिया वा सवदुकसाद्यमंतं करेणु वा करेति
वा करिस्तंति वा मरुतं ते उप्पवनायादंमसाधरा अरडा
त्रिषे केवली भवित्ता तत्रा पच्छा सिद्धंति जाव
अंतं करेस्तंति वा ? इति गोयमा ! तीतमयंतं सामयं
सामयं जाव अंतं करेस्तंति वा (सू० ४२ +) । ४० ?
श० ४ उ० । एणु सिद्धी पञ्जवमाणकला पससा ? ।
४० १७ श० ३ उ० ।

अष्टगुणैश्चैतसिद्धिः—अणिमा लभिमा गरिमा प्राकाशयमी-
शित्वं वाशित्वं प्रतिघातित्वं यत्रकामावसायित्वमिति । सूत्र०
१ श्रु० १ अ० ३ उ० । प० सू० । स्या० । प्रतिष्ठायां,
विशे० ।

समाधिभिन्नाभ्युत्थान-सिद्धयः प्राप्तिर्भ ततः ।
आवरणं वेदनादर्शा-स्वादवर्तीश्च वित्तयः ॥ ११ ॥

समाधीन-ततः स्वार्थसंयमाद्यत्—पुरुषसंयमाद्यस्य-
मानात् प्राप्तिं पूर्वीकं ज्ञानं, यदनुभावात् सुदुमार्थादिकस्य
पर्याप्तं । आवरणं-धात्रेन्द्रियजं ज्ञानं, यस्मात्पुरुषाद्विषयं शब्दं
जानाति । वेदना-स्पर्शतन्द्रियजं ज्ञानं, वेद्यतऽनयाति कृत्वा,
सात्त्विक्या संख्या द्यव्याहृतं, यत्प्रकर्षाद्विषयस्पर्शविषयं
ज्ञानमुत्पद्यते । आदर्शः—चक्षुर्गिन्द्रियजं ज्ञानम्, आ-समत्वाद्
दृश्यत-अनुभूयत रूपमनेनेति कृत्वा, यत्प्रकर्षाद्विषयरूपज्ञान-
मुत्पद्यते । आस्वादा-रसेन्द्रियजं ज्ञानम्, आस्वाद्यतेऽनेनेति
कृत्वा, यत्प्रकर्षाद्विषयरसव्यविदुपजायते । यार्ता-गन्धसंज्ञितिः,
श्रुतिशब्दतत्त्वसात्त्विक्या परिभाषया प्रार्थान्द्रियमुत्पद्यते, वर्तमानं
गन्धविषयं प्रवर्तते इति कृत्वा, श्रुती-प्रार्थान्द्रियं भवतु वा-
ती, यत्प्रकर्षाद्विषयो गन्धाऽनुभूयते । एताश्च वित्तयः-साधा-
नि भवन्ति । तदुक्तम्—" ततः प्राप्तिर्भवावशेषवेदनादर्शा [शी-
ला] स्वादवर्ती जायन्ते " [३-३३] । एताश्च समाधेः प्रक-
र्यं गच्छतः सतो विद्या इत्येवमभ्यासादकरणेन तस्मात्प्राप्ति-
कृतं व्युत्थानं-उपहारादशायां च समाभ्युत्साहजनमाहि-
शिष्यकलवायकत्वाच्च सिद्धयः । यत् उक्तम्—" न समाधा-
वृत्तवर्गा व्युत्थाने सिद्धयः " (३-३७) डा० २३ डा० ।

“ केह तेणेव भयेन निव्वुया सव्यकम्मओ मुक्का केह तइयभ-
वेणं म्माज्जकस्संति । ” अ० ७ श० ६ उ० ।

अद्वयपारकम्मकथणं मिद्ध सज्जमते मति मिद्धा सि-
य सज्जायमेममिति वा मिद्धा । मिद्धिनिद्धिण पहीणे मय-
लपवयणवायकयं वमतेसिमिति वा सिद्धा । महा०
३ अ० ।

शुद्धतत्त्वसाधनं, “ एवं परमत्थस्वाहं रूयं पुण होर सिद्धि
च्चिय ” इत्युक्तायां, (अष्ट० २७ अष्ट० ।) क्रियासिद्धौ, सूत्र० १
श्रु० १ अ० २ उ० । निष्पत्तौ, द्वा० २१ द्वा० । (निज्जल-
क्षणम् ‘ धम्म ’ शब्दे चतुर्थभागे २६७० पृष्ठ गतम् ।)
निद्रिशब्दः सम्भववाचकः, तथा च लोकेऽपि सिद्धि-
भवेतीत्युक्तं इष्टार्थसम्बन्ध एव प्रतीयते । दश० १ अ० ।

सिद्धांधप्रालम्बुपायमाह-

अतीतानागतज्ञानं, परिणामेषु संयमात् ।

शब्दार्थधीविभागे च, सर्वभूतरुतस्य धीः ॥ ५ ॥

संयमो नाम धारणाध्यानसमाधिप्रवृत्तयोरुपनिषत्प्रथमं । यदाह-
“ त्रयमेकत्र संयमः ” इति (३-४) । एतदध्यासात् खलु
हेयकथादिप्रहाप्रसर इति पूर्वभूमिषु ज्ञात्वोत्तरभूमिष्वयं वि-
नियोज्यः । तदाह—“ तज्जयात्प्रहालोकः (३-५) तस्य भू-
मिषु विनियोग इति ” (३-६) । ततः परिणामेषु धर्म-
लक्षणवस्थारूपेषु संयमाश्चिन्तस्य स्वार्थप्रहणसामर्थ्य-
प्रतिबन्धकावक्ष्यपरिहासात् । अतीतानागतज्ञानमतिक्रान्ता-
नुत्पन्नाध्यापारहेदनं योगिना भवति । तदुक्तं—“ परिणाम-
त्रयसंयमादतीतानागतज्ञानमिति ” (३-१६) । शब्दः आत्रे-
न्द्रियप्राज्ञानियतक्रमवर्णात्मा क्रमरहितः स्फोटान्मा ध्यानिसं-
स्कृतबुद्धिप्राज्ञा वा, अर्गो ज्ञानिगुणिक्रियादः, धीविषया-
कारा बुद्धिबृत्तः, एता हि गौरिति शब्दा गौरित्यर्थो गौ-
रिति च धीरित्यर्थेनैवाध्याप्यमीयन्ते । काऽयं शब्द इत्या-
दिषु प्रश्नेषु गौर्यामित्येकरूपस्यैवात्तरस्य प्रदानात् । तस्य
त्रैकरूपप्रतिपत्तिनिमित्तकत्वात् । तत एतासां विभागे चेदं
शब्दस्य तत्त्वं मद्राचकत्वं नाम, इदं स्वार्थस्य यद्राच्यत्वं,
इदं च धियो यत्प्रकाशत्वमित्येवलक्षणे । संयमात् सर्वेषां भू-
तानां मृगपशुपक्षिसर्गाद्यादीनां रुतस्य शब्दस्य धीर्भवति ।
अनेनैवाभिप्रायेण अनेन प्राणिनाऽयं शब्दः समुच्चरित
इति । तदुक्तं—“ शब्दार्थप्रत्ययानामितरेतराध्यामात्संकरस्तत्र
प्रति (प्रवि) भागसंयमात्सर्वभूतरुतज्ञानमिति ” (३-७) ॥ ५ ॥

(कायरूपस्य संयमात् ६ X)

कायः-शरीरं तस्य रूपं-चक्षुर्प्राणो गुणः तस्य नास्य-
स्मिन् कायं रूपां मानं संयमात्प्रस्य चक्षुर्प्राणव्यवस्थायाः
शक्तः स्तम्भे भावनायशात्प्रतिबन्ध सति निराधानं भवति ।
चक्षुषः प्रकाशरूपस्य सात्त्विकस्य धर्मस्य तद्ग्रहणव्यापारा-
भावात् । तथा सयमवान् योगी न केनचिद् दृश्यत इत्यर्थः ।
एवं शब्दादिनिर्वाधानमपि ज्ञेयम् । तदुक्तं—“ कायरूपसंयमा-
त्प्रहाणशक्तस्म चक्षुषः (चक्षुःप्र) प्रकाशासं (प्र) योगऽ-
न्तधानम् ” (३-२१) । एतन् शब्दाद्यन्तर्धानमुक्तामिति ॥ ६ ॥
(परचित्ताभिज्ञानं ‘ परचित्तशाण ’ शब्दं पञ्चमभागे प्रतिपा-

दितम्) (अन्तर्धानविषयतां ‘ अंतकाण ’ शब्दे प्रथमभागे
६३ पृष्ठ उक्ता ।)

संयमात् कर्मभदाना-भरिष्टभ्योऽपरान्तर्धीः ।

मैत्र्यादिषु बलान्येषां, हस्त्यादीनां बलेषु च ॥७॥

एवमस्येऽपि । तेषां संयमाद्दे शीघ्रविपाकमिदं च मन्द्-
विपाकमित्याद्यन्तर्धानदाकारजानादादिष्टेभ्य अर्थात्मिका-
धिर्मातिकाधिदैविकभेदाभिभेदः कर्त्तृविधानाकालीनकाष्ट्य
वायुघोषाध्यायणाकस्मिकविकृतपुरुषाशक्यदर्शनस्वर्गादिपदा-
थेदर्शनलक्षणेभ्योऽपरान्तस्य कर्मशरीरविद्योगस्य धीर्नि-
यतदेशकालतया निश्चयः सामान्यतः संशयाधिलताद्वयो-
ऽदिष्टेभ्यो योगिनामपि संभवादि ध्येयम् । तदुक्तं—“ सौ-
पक्रमं निरूपकम् च कर्म तत्संयमादपरान्तज्ञानमग्निष्टेभ्यो-
वति ” (३-२२) । मैत्र्यादिषु मैत्रीप्रमोदकारुण्यमाध्यस्थ्येषु
संयमादेषां मैत्र्यादीनां बलानि भवन्ति, मैत्र्याद्यस्तथा प्र-
कर्षं गच्छन्ति यथा सर्वस्य मित्रत्वादकं प्रतिपद्यते योगी-
त्यर्थः । तदुक्तं—“ मैत्र्यादिषु बलानि ” (३-२३) बलेषु च ह-
स्त्यादिसंश्लिषु संयमात्सत्यादीनां बलान्याविर्भवन्ति स-
र्वसामर्थ्ययुक्तत्वात् नियतबलसंयमेन नियतबलप्रादुर्भावात् ।
एवं विषयवत्या ज्योतिष्मत्याश्च प्रकृतः सात्त्विकप्रकाशप्र-
स्य विषयेषु संयमसात् सूत्रव्यवहितान्यप्रकृतार्थज्ञानमपि
द्रष्टव्यं सान्तःकरणेन्द्रियाणां प्रशांक्रान्तपत्तेः । तदुक्तं—“ प्र-
कृत्यालोकसंन्यासात्सूत्रमध्यवहितविप्रकृतज्ञानमिति ” (३-
२५) ॥ ७ ॥

सूर्ये च भुवनज्ञानं, ताराव्यूहे गतिर्विधौ ।

भ्रवे च तद्गतेर्नाभि-चक्रे व्यूहस्य वर्ष्मणः ॥ ८ ॥

सूर्ये चिति—सूर्ये च प्रकाशमयं संयमाद्भुवनानां समानां
लोकानां ज्ञानं भवति । तदुक्तं—“ भुवनज्ञानं सूर्ये (र्य)
संयमात् ” (३-२६) । ताराव्यूहे ज्योतिषां विशिष्टसंनि-
वेशे संयमाद्भिधौ चन्द्रे गतिज्ञानं भवति, सूर्याहततेज-
स्कतया ताराणां सूर्यसंयमात्तद्ज्ञानं न शक्नोति भाव-
तुमिति पृथग्यमुपायोऽभिहितः । तदुक्तं—“ चन्द्रे तारा-
व्यूहज्ञानं ” (३-२७) । भ्रवे च निश्चले ज्योतिषां प्र-
धाने संयमात्तासां ताराणां गतेर्नियतदेशकालगमनक्रिया-
या गतिर्भवति, इयं तारा इयता कालेन अमुं राशिमिदं वा
क्षेत्रं यास्यतीति । तदुक्तं—“ भ्रवे तद्गतिज्ञानं ” (३-२८) ।
नाभित्रक्रे शरीरमध्यगतिनिनि समप्राङ्मन्त्रिवेशमूलभूत
संयमाद्भ्रमणः-कायस्य व्यूहस्य रसमलनाख्यादीनां स्था-
नस्य गतिर्भवति । तदुक्तं—“ नाभित्रक्रे कायव्यूहज्ञानम् ”
(३-२९) ॥ ८ ॥ (तच्च ‘ शरीर ’ शब्दोऽस्मिन्नेव भागे गतम् ।)
(भुवनस्वरूपम् ‘ माधवा ’ शब्दे पञ्चमभागे गतम् ।)

सुतृह्ययः कण्ठकूपे, कूर्मनाड्यामचापलम् ।

मूर्धज्योतिषि सिद्धानां, दर्शनं च प्रकीर्तितम् ॥ ९ ॥

सुतिनि—कण्ठ-शले कूप इव कूपो गताकारः प्रदेशस्तत्र
संयमात् सुतृषोऽर्थेया भवति । घ्राणकाम्योतःप्लावनाचूर्ति-
मिदः । तदुक्तं—“ कण्ठकूपे सुतिपासांनवृत्तिः ” (३-३०)
कूर्मनाड्यां कण्ठकूपस्याधस्ताद्गर्भमानायां संयमाद्वापलं अ-

वति, मनःस्वैर्यनिबधेः । तदुक्तम्—“ कूर्मेनाङ्गां स्वैर्यमिति ” (३-३१) । मूर्धज्यानिर्नाम-गृहाभ्यन्तरस्य मणः प्रसर-
 ग्नी प्रमेय कुम्भिकादौ प्रदेशे, हृदयस्थ पत्र सार्विकः प्र-
 काशो ब्रह्मरन्ध्रं संपिण्डितत्वं-भञ्जन् तत्र संयमाच्च सिद्ध्या-
 नां दर्शनं प्रकीर्तितम् । छात्रापूर्थिव्यारम्भगतवर्तिना य दि-
 व्यपुरुषास्तानेनद्वान् पश्यति, तैश्चायं संभाष्यत इति भा-
 षः । तदुक्तम्—“ मूर्धज्यानिषि सिद्धदर्शनम् ” (३-३२) ॥६॥

प्रातिभात् सर्वतः संवि-चेतसो हृदये तथा ।

स्वार्थे संयमतः पुंमि, भिन्ने भोगात्परार्थकात् ॥१०॥

प्रातिभादिति—निमित्तात्पक्षे मनामात्रज्यम् अविसेवाद्-
 कं भाग्यत्युत्पद्यमानं ज्ञानं प्रतिभा । तत्र संयमे क्रियमाणे
 यदुत्पद्यते ज्ञानं विवेककृत्यातः पूर्वभाषि तात्कमुत्पद्यति,
 स्वित्तन्नेष पूर्वप्रभा, नतः सर्वतः संविद्भवति । संयमा-
 न्तरानपक्षः सर्वं जानान्तीत्यर्थः । “ प्रातिभाद्वा सर्वम् ”
 (३-३३) इत्युक्तः । तथा हृदये—शरीरप्रदेशविशेषोऽधो-
 म्बुलस्वरूपपुण्डरीकाकारं संयमात् चेतुः संविन्-स्वर्गलक्ष-
 गतवासनारगादिज्ञानं भवति । तदुक्तम्—“ हृदये चित्तसंवि-
 त् ” (३-३४) । परार्थकात् सत्यस्य स्वार्थनैरपश्येण स्वामि-
 न्पुरुषार्थकाद्भोगात् सत्यपुरुषाभेदाध्यवसायलक्षणात् स-
 त्वस्यैव सुख-दुःखकर्तृत्वाभिमानाद्भिन्ने स्वार्थे स्थरूपमा-
 ज्ञालम्बनं परित्यक्तहंकारे सत्य विच्छायासंक्रान्तौ पुंमि
 स्तैविद्भवति । स्वभूते स्वालम्बनज्ञानं सत्त्वनिष्ठं पुरुषा जा-
 नाति, न पुनः पुरुषा ज्ञाना ज्ञानस्य विषयभावमापद्यते, ह्य-
 त्वापत्तेः । ज्ञातृत्वयोश्चात्यन्तविरोधादिति भावः । तदुक्तम्—
 “ सत्यपुरुषयोरत्वन्तासंकीर्णयोः प्रत्ययाविशेषा भोगः परार्थः
 (धात्) स्वार्थसंयमात् पुरुषज्ञानमिति ” (३-३५) ॥१०॥ (द्वा०)

समानस्य जयादामा-दानस्वावाद्यसंगता ।

दिव्यं श्रोत्रं पुनः श्रोत्र-व्योम्नाः संबन्धसंयमात् ॥१३॥

समानस्येति—समानस्याभिमानवप्य व्यवस्थितस्य सम-
 न्यस्यस्य वायाजयात् संयमन वशीकाराच्चिरावरणस्याज्ञ-
 रुध्वंगन्धान् धाम-तेजः तरणिप्रतापवद्वभासमानमावर्ध-
 यति, येन योगी ज्वलन्निव प्रतिभाति । तदुक्तम्—“ समान-
 जयाज्वलनः (म्) ” (३-४०) । उदानस्य कृकाटिका-
 देशाद्वाशिरावृत्तेर्जयादितरेण वायूनां निरोधादूर्ध्वगतिव-
 सिद्धः । (द्वा०) श्रोत्रं शब्दप्राहकमाहंकारिकमिन्द्रियं
 स्यामे, शब्दतन्मात्रजमाकाश, तयोः पुनः संबन्ध-
 संयमादेश्देशिभाषसंबन्धसंयमाद्दिव्यं युगपत्सर्वमव्यवहित-
 विप्रकृष्टशब्दग्रहणसमर्थं श्रोत्रं भवति । तदुक्तम्—“ श्रोत्रा-
 काशयोः संबन्धसंयमाद्दिव्यं श्रोत्रम् ” (३-४१) ॥ १३ ॥

लघुतूलममापस्या, कायव्योम्नास्ततोऽम्बरे ।

गुतिर्महाविदेहातः, प्रकाशावरणक्षयः ॥ १४ ॥

लघुवति-कायः-पाञ्चमीतिकं शरीरं, व्योम च प्रागुक्तं, त-
 योः । ततोऽवकाशदानसंबन्धसंयमात् । लघुनि तूले समा-
 पस्या तन्मयीभावलक्षणया प्राप्ताभ्यन्तरलघुभाषतयाऽम्बर-
 आकाशे गतिः स्यात् । उक्तनेयमवान् प्रथमं यथावच्च जले
 संहरन् क्रमशोऽर्धनाभतन्तुजालेन संहरमाण आदित्यरश्मि-
 भिश्च विहरन् यथष्टमाकाशे गच्छतीत्यर्थः । तदुक्तम्- का-

याकाशयोः संबन्धसंयमाल्लघुतूलसमापत्तेरा (ध्या) काश-
 गमनम् ” (३-४२) । (द्वा०) (पूर्वाध्वंश्याख्या ' महावि-
 देहा ' शब्दे षष्ठभागे गता ।)

स्थूलादिमंयमाङ्गत-जयोऽस्मादणिमादिकम् ।

कायसंपन्न तद्दर्मा-नभिघातश्च जायते ॥ १५ ॥

स्थूलादीति-स्थूलादीनि स्थूलस्वरूपसूक्ष्मान्वयार्थवस्थानि
 पञ्चानां भूतानामवस्थाविशेषरूपाणि । तत्र भूतानां परि-
 हृत्यमानं विशिष्टाकारवस्यं स्थूलं रूपं-स्वरूपं च पृथिव्या-
 दीनां काकश्यंकाहोष्णताप्रख्यावकाशदानलक्षणं सूक्ष्मं च
 यथाक्रमं भूतानां कारणत्वेन व्यवस्थितानि गन्धादित्त्वा-
 भाणि । अन्वया गुणाः प्रकाशप्रवृत्तिस्थितिरूपतया सर्वत्र-
 चापलभ्यमानाः । अर्थवस्यं च तेष्वेष गुणेषु भोगावर्णसं-
 पादनशक्तिरूपम् । तेषु क्रमेण प्रत्यवस्यं संयमाङ्गतजयो भ-
 वति । कृतैतत्संयमस्य संकल्पानुविधायिन्यो वत्सानुमारि-
 ण्य इव गावो भूतप्रकृतयो भवन्तीत्यर्थः । तदुक्तम्—“ स्थू-
 लस्वरूपसूक्ष्मान्वयार्थवस्यं संयमाङ्गतजयः ” इति (३-४४)
 अस्माङ्गतजयात् अणिमादिकं भवति । अणिमा, गरिमा,
 लघिमा, महिमा, प्राकाम्यम् ईशत्वं, वाशत्वं, यत्रकामाव-
 सारित्वं चेत्यादिमादिकम् । तत्राणिमा-परमाणुरूपतापत्तिः,
 गरिमा-वज्रवद्गुरुत्वप्राप्तिः लघिमा-तूनापिण्डवत्लघुत्वप्राप्तिः,
 महिमा-महत्त्वप्राप्तिः अकुरुयप्रण चन्द्रादिस्पृशनेयोग्यता ।
 प्राकाम्यम्-इच्छानभिघातः शरीरान्तःकरणयोः ईशत्वं-स-
 र्वत्र प्रभविष्णुता । वाशत्वं-यनः स्वर्गाद्येष भूतानि घञ्चनं
 नातिक्रामन्ति । यत्रकामावसारित्वम्-स्वामिलयितस्य समा-
 स्त्रिपर्यन्तनयनम् । कायसंपन्न उक्तमरूपादिलक्षणा । “ रूपता-
 वक्ष्यस्वत्ववस्यसंहरनत्यानि कायसंपत्म् ” (३-४६) इत्युक्तः ।
 तद्दर्मानभिघातश्च तस्य कायस्य धर्मा रूपाद्यस्तेषाम-
 भिघातो-नाशस्तद्भावश्च जायते न ह्यस्य रूपमाप्रदेहान्,
 न वा आपः क्लृद्यन्ति, न वा वायुः शोषयतीति । तदिदमु-
 क्तम्—“ ततोऽस्मादिप्रादुर्भावः कायसंपन्नतद्दर्मानभिघा-
 तश्चेति ” (३-४५) ॥ १५ ॥ (द्वा०)

मनोजवो विकरण-भावश्च प्रकृतेर्जयः ॥ १६+ ॥

तत इन्द्रियजयात्मनोजवः-शरीरस्य मनोजवदुक्तमगतिता-
 भः । विकरणभावश्च कायनैरपश्येणन्द्रियाणां वृत्तिलाभः
 प्रकृतः-प्रधानस्य जयः सर्ववशःत्वलक्षणो भवति । तदुक्तम्—
 “ ततो मनोजवित्वं विकरणभावः प्रधानजयश्च ” (३-४८) ॥१६॥

स्थितस्य सत्पुरुषा-न्यताख्याती च केवलम् ।

सर्वेश्यं सर्वभावाना-मधिष्ठातृत्वमेव च ॥ १७ ॥

स्थितस्येति-केवलं सत्पुरुषयोरन्यताख्याती गुणकर्तृ-
 त्वाभिमानशिथिलीभावलक्षणायां शुद्धसार्विकपरिणाम-
 रूपायां स्थितस्य सार्वेश्यं सर्वेषां शान्तोदित्वाद्यपदेश्य-
 धर्मत्वेन स्थितानां यथावच्छिद्यकज्ञ ज्ञानलक्षणं सर्वेषां
 भावानां गुणपरिणामानामधिष्ठातृत्वमेव च स्वामिवशक-
 मल्लक्षणं भवति । तदुक्तम्—“ सत्पुरुषान्यतःख्यातिमात्रस्य
 सर्वभावाधिष्ठातृत्वं सर्वज्ञत्वं च ” (३-४९) ॥१७॥ (द्वा०)

स्मृता सिद्धिविशोकेयं, तद्वैराग्याच्च योगिनः ।

दोषबीजक्षयं नूनं, केवल्यमुपदर्शितम् ॥ १८ ॥

('केवल' शब्दे लृणीयभाग ३६८ पृष्ठ १२५ व्याख्या यत् ।)

अमङ्गलास्मयश्चैव, स्थितावुपनिमन्त्रणे ।

वीजं पुनरनिष्टस्य, प्रसङ्गः स्यात्किलान्यथा ॥ १६ ॥

अमङ्गलान्-उपनिमन्त्रणे उक्तसमाधिस्थस्य दैव्यैर्विद्युत्स्त्री-
रमायनाद्युपहीकनन भोगनिमन्त्रणेऽमङ्गलास्मयश्चैव स्थि-
तौ बीजम् । मङ्गलकरणे पुनरिष्टस्य प्रवृत्तिप्रवृत्तान् समककरणे-
श्च कृतकत्वमात्मानं मन्थमानस्य समाधातुम्साहकृतम् । इत-
देवाह—अन्यथाऽस्मङ्गास्मयकरणे पुनः किलेति अन्वयेऽनिष्ट-
स्य प्रसङ्ग इति । तद्वदमुक्तम्—“ विद्युत्पुनरनिष्टस्य समकस्म-
याकरणे पुनरनिष्टप्रसङ्गादिनम् ” (३-५१) ॥ १६ ॥ (हा०)

तारकं सर्वविषयं, सर्वथा विषयाक्रमम् ।

शुद्धिसाम्येन कैवल्यं, ततः पुरुषसत्त्वयोः ॥ २१ ॥

तारकमिति—तच्च विवेकजं ज्ञानं तारयत्यगाधात्मसारप-
थोऽधयोऽगिनमित्यान्वयविक्रया संज्ञया तारकमुच्यते । तथा स-
र्वविषयं सर्वाणि तत्त्वानि महदादीनि विषया यस्य तत्त-
था । तथा सर्वथा सर्वैः प्रकारैः सूक्ष्मादिपदैर्विषयो यस्य
तच्छ तदक्रमं च निःशेषनानावस्थापरिणतत्वंतः आ-
धिक्यभावप्रदं कर्मरहितं चानि कर्मधारयः । इत्थं चास्य
संज्ञाविषयस्वभावा व्याख्याता । तदुक्तम्—“ तारकं सर्ववि-
षयं सर्वथा (वीथं) विषयमक्रमं चेति (विवेकजं ज्ञानम्) ” (३
५४) । ततस्तस्मान् ज्ञानात् पुरुषसत्त्वयोः शुद्धिसाम्येन कै-
वल्यं भवति । तत्र पुरुषस्य शुद्धिरुपलब्धिना भोगाभावः ।
सत्त्वस्य तु सर्वथा कर्तृत्वाभिमानानिवृत्त्या स्वकारणेऽनुप्र-
वेश इति । तद्वदमुक्तम्—“ सत्त्वपुरुषयोः शुद्धिसाम्येन कैवल्य-
मिति ” (३।५५) ॥ २१ ॥

इत्थमन्वैरुपदिष्टेन योगमाहात्म्ये उपपत्त्यनुपपत्त्या-
दिशां प्रदशयन्नाह—

इह सिद्धिषु वैचित्र्ये, बीजं कर्मव्यादिकम् ।

संयमश्चात्र सदस-त्प्रवृत्तिविनिवृत्तितः ॥ २२ ॥

इति—इह प्रागुक्तप्रसङ्गे सिद्धिषु वैचित्र्यं कर्मव्यादिकं बी-
जम्, तथा ज्ञानं तथा ज्ञानावरणखलयापसमादौर्भाववियोगे च
वीजान्तरायक्षयापशमादेहेतुत्वात् । संयमश्चात्राहसिद्धिषु स-
त्प्रवृत्त्यसिद्धिषु तेषां तथाविधक्षयापशमाद्याधानद्वयैव, बी-
जं तु तत्तद्विषयज्ञानप्राणधानादरूपः । अनन्तावषयक-
ज्ञानस्य प्रतिवषय संयमसाध्यत्वाद्द्विहितानुष्ठानप्रणिधा-
नमात्रसंयमेनेव मोहक्षयात्तदुपपत्तेः । चित्तप्राणधानार्थं त्या-
ज्यमनभात्रं यथापि न वाच्यम्, कवलमात्रमप्राणधानप-
र्यवसान एव सर्वैः संयमः कल्पनात्तत्त्वात्मना ज्ञयस्य विना
सर्वे चित्तलक्षणीये भवन्त्यादिभक्तं स्वयमुदनीयम् ॥ २२ ॥
हा० २५ हा० ।

सिद्धिर्गद—सिद्धिगति—स्त्री० । सिद्धौ गमने निर्विशेषत्वा-
च्चानन सामान्या सिद्धिगतिः । स्या० १० डा० ३ उ० ।
गमने गतिर्गम्यते इति वा गतिः सत्रविशेषो गम्यतेऽन-
या कर्मपुद्गलसंहत्यति गतिर्नाम कर्मोत्पत्तिकरुणा सिद्धौ
गतिः सिद्धिश्चामी गतिश्चेति सिद्धिर्गतिः । स्या०
५ डा० ३ उ० । मोक्षगमने, प्रश्न० ४ अर्थ० हा० ।
“ वंसायं विप्रेभ्यः, सद्यकुलायं च स्वयमकुलारं ।

सिद्धिर्गदं चि गदं, मुक्तिरुद्, सत्त्वसुखलक्षणे ॥६॥ ” संधा० ।
स्व० । पञ्चम्यां गतां, सूत्र० १ अ० ६ अ० ।

सिद्धिगदनामञ्ज-सिद्धिगतिनामधेय—त्रि० । सिद्धिगति-नि-
ष्टिगतिर्गदस्यार्थं प्राप्तिः इति सिद्धिः—लोकान्तमक्षरल-
क्षणां सैव गदवमानाद्वाहनिः सिद्धिर्गतिर्गदं नामधेयं यस्य
स तथा । सिद्धिर्गत्याद्ये, प्र० १ अधि० अ० । कल्प० ।
सिद्धिगदपञ्जमाण-सिद्धिगतिपर्यवसाम—त्रि० । साक्षात् सि-
द्धिर्गतिः पर्यवसानं संस्कारकर्मणो वक्ष्य स सिद्धिर्गति-
पर्यवसानः । जीव. स्या० ५ डा० ३ उ० ।

सिद्धिर्गदिया—सिद्धिमण्डिका—स्त्री० । सिद्धिस्वरूपप्रतिपादन-
पर्यायं वाक्यगदयतो. अ० । अ० ।

सिद्धिर्गम—सिद्धिर्गम—पुं० । चतुर्थकमे. हा० । “ चतुर्थसिद्धिका
स्वयात्सिद्धिः शुद्ध्यान्तरात्मनः । अन्विष्यशक्तिर्वागम, चतुर्थो
यम उच्यते ॥ २८ ॥ ” हा० १६ हा० । (' जम ' शब्दे चतुर्थ-
भागे १३६१ पृष्ठे व्याख्यातसिद्धम् ।)

सिद्धिर्गो—सिद्धिर्गो—पुं० । अष्टाङ्गयोगसमाधनसिद्धि, अष्ट०
१० अष्ट० ।

सिद्धिर्गो—सिद्धिर्गो—न० । मोक्षपुरे, जी० ११ अधि० ।

सिद्धिर्गो—सिद्धिर्गो—पुं० । निर्वाणस्वामिनि, हा० ३२ अष्ट० ।

सिद्धिर्गो—सिद्धिर्गो—पुं० । सिद्धिर्गसमागमहती, यो० वि० ।

सिद्धिर्गो—सिद्धिर्गो—स्त्री० । सिद्धिर्गसुखहेतुत्वादात्ता-
धनायाः पताक्य पताका, सिद्धिर्गो पताका । मोक्षपता-
कायाम् . संधा० ।

सिद्धिर्गो—सिद्धिर्गो—पुं० । मोक्ष गते, उक्त० १६ अ० ।

सिद्धिर्गो—सिद्धिर्गो—न० । निर्वाणपुरे, आव० ४ अ० ।

सिद्धिर्गो—सिद्धिर्गो—पुं० । शत्रुक्षयपर्वने, ती० ११ कल्प ।

सिद्धिर्गो—सिद्धिर्गो—पुं० । सिद्धिर्गानां सम्बन्धनीयेयमन्तरं
गतिरुक्ता मनेह सिद्धिर्गभिरेता, तस्या यः पर्यायः—ज्ञानदर्शन-
चारित्र्यलक्षणः स सिद्धिर्गपथः । विशेष० । पञ्चमगतिरूपायाः
सिद्धिर्गो, आ० म० १ अ० ।

सिद्धिर्गो—सिद्धिर्गो—पुं० । सिद्धिर्गपथप्रदेशक—पुं० । सिद्धिर्गपथस्य प्रधा-
नादेशकाः । सिद्धिर्गहेतुभूतसामायिकादिप्रतिपादकेषु तीर्थ-
कस्तु, आ० म० २ अ० ।

सिद्धिर्गो—सिद्धिर्गो—न० । मोक्षे, आ० सू० १ अ० । आ० म० ।

सिद्धिर्गो—सिद्धिर्गो—पुं० । सिद्धिर्गपुरे—लोकात्ते
वस्तुं शक्तिं धराने तथा । मुक्तिवसिषु, पं० सू० १ सूत्र ।

सिद्धिर्गो—सिद्धिर्गो—पुं० । सिद्धिर्गपुरे—लोकात्ते
कान्ताप्रधानताभिष्कल्पस्ये, जीवा० ३४ अधि० ।

सिद्धिर्गो—सिद्धिर्गो—पुं० । साधन सिद्धिः—हितार्थप्राप्ति-
स्तस्या मार्गः सिद्धिर्गो । आव० ४ अ० । सूत्र० । सपक-
धर्मात्तत्प्राप्त्यदिरूपे मार्गे, वृ० १ उ० २ प्रक० । सम्यग्-
दर्शनादिरूप (दश० ३ अ० ।) हितार्थप्राप्त्युपायं, प्र० ६
श० ३३ उ० । आ० सू० ।

सिद्धिर्गो—सिद्धिर्गो—स्त्री० । जितशत्रोर्भयुगाराजस्य दु-
हिनरि, आ० सू० १ अ० । आ० म० ।

सिद्धिविग्रहगह—सिद्धयविग्रहगति—स्त्री०। सिद्धावविग्रहण
अवकेण गमने सिद्धयविग्रहगतिः । विशिष्टसिद्धगती, स्था०
१० ठा० ३ उ० ।

सिद्धिविणिञ्जय—सिद्धिविनिश्चय—पुं० । स्वनामख्याने सि-
द्धिप्रतिपादके ग्रन्थे, पा० १५ विव० ।

सिद्धिसुगहगिहुत्तम—सिद्धिसुगतिगृहोत्तम—न० । सिद्धिलक्षणा
सुगतिः सिद्धिसुगतिः । अथवा—सिद्धिश्च सुगतिश्च सु-
देवत्वसुमानुपत्वलक्षणा सिद्धिसुगती, तल्लक्षणं यद् गृहा-
णामुत्तमं गृहोत्तमं वरप्रसादः । सिद्धिस्वरूपसुगतिगृहं,
स० ८३ सम० ।

सिद्धिमंहर—सिद्धिशेखर—न० । शत्रुञ्जयपर्वते, ती० १ कल्प ।
सिधु—सीधु—पुं० । गुडघातकीसम्भवे मद्ये, विपा० ८ अ० ।
मिनात—खत—त्रि० । 'थे-ख-घो रिय-सिन-सटाः कश्चित्' ॥ ८
। ४। ३१५॥ इति ख इ यस्य स्थाने सिनादेशः । खतम् । सिनान्तं
शुवीभूतं, प्रा० ४ पाद ।

सिन्दी—देशी—खर्जूर्याम्, दे० ना० ८ वर्ग २६ गाथा ।

सिन्दुवण—देशी—अश्रौ, दे० ना० ८ वर्ग ३२ गाथा ।

सिन्दू—देशी—रज्ज्वाम् दे० ना० ८ वर्ग १८ गाथा ।

सिन्दूर—देशी—राज्यं, दे० ना० ८ वर्ग ३० गाथा ।

सिन्दाला—देशी—खर्जूर्याम्, दे० ना० ८ वर्ग २६ गाथा ।

सिन्धुश्री—देशी—राही, दे० ना० ८ वर्ग २ गाथा ।

सिन्न—सैन्य—न० । "सैन्यं वा" ॥ ८ । १ । १५०॥ इति सैन्यश-
ब्दे एत इत् । सैन्यम् । सिन्नं । सैनिके, प्रा० १ पाद ।

सिप्प—सिल्प—न० । अनाचार्यके कर्मणि, नित्यव्यापारे च ।

स्था० ४ ठा० ४ उ० । अ० । चित्रादिविज्ञाने, स्था० ५ ठा० ३
उ० । पि० । क्रियासु कौशले, आ० म० १ अ० । अङ्गम-
ईनादिक, अ० । कल्प० । दश० । शिल्पशतम् । शि-
ल्पानि कुम्भकारक्रियादीनि नैपुण्यानि वा लक्ष्यादिकला-
लक्षणानि । दश० ६ अ० २ उ० । शिल्पशतं च कालनिधौ
यत्नेन, तथा च—“घट १ लोह २ चित्र ३ वस्त्र ४ नापित-
शिल्पानां प्रत्येकं विशतिभेदात् । स्था० ६ अ० ३ उ० ।
चित्रादिकं, प्रअ० ६ आअ० द्वार । क्रियाकौशले, गा० साप्ति-
शय आचार्योपदेशजे ग्रन्थनिबन्धे व्यापारे, आ० म० १ अ० ।
आ० चू० । अनाचार्यके कर्म, साचार्यके शिल्पे । अथवा—का-
दाचित्कं शिल्पम्, साधकालिकं कर्म । न० । आ० म० ।

सिह—धा० । प्रीतौ, “सिह-सिन्धोः सिषण्” ॥ ८ । ५ । २५५॥

अनयाः कर्मभावे सिप्प इत्यादेशो भवति क्यलुक च ।
सिप्पइ । स्निह्यते । प्रा० ४ पाद ।

सिच्—धा०।संखने, पूर्ववत् सिप्पादेशः । सिप्पइ । सिच्यते। प्रा०।

सिप्पसत्थ—शिल्पशास्त्र—न० । यः शिल्पानामिच्छादिशास्त्राणि
प्राहयति स इहापचारतः शिल्पशास्त्रम् । शिल्पशास्त्रप्रादिकं,
विश० ।

सिप्पसय—शिल्पशत—न० । भगवत आचार्योपदेशजे शिल्प-
मिति । तच्छ्रुते, कल्प० १ अधि० ७ क्षण ।

सिप्पसिद्ध—शिल्पसिद्ध—पुं० । शिल्पभेदे, आ० म० ।

सम्प्रति शिल्पसिद्धं नोदाहरणमभिधातुकाम आह—

जो सन्वसिप्पकुसले, जो वा जत्थ सुपरिनिष्ठितो होइ ।
कोकासवहुई विव, सातिसतो सिप्पसिद्धा ति ॥

यः कश्चिद् निर्दिष्टस्वरूपः सर्वसिंहेषु कुशलः यो वा यत्रै-
कस्मिन्नपि शिल्पे सुपरिनिष्ठितः साऽतिशयश्च कोकास-
वर्द्धकित्वं न सिर्पसिद्ध इति एष माथात्तरार्थः । आ० म०
१ अ० । आ० क० ।

कथा चयम्—

“पुरं सोपारकं तत्र, रथकारोऽभयस्तुधीः ।

तदास्याश्च द्विजाज्जातः, कोकासो नाम वारकः ॥ १० ॥

स चासीन्मूकभावन, सर्मापऽप्यश्रवा इति ।

रथकारः सुशिल्पानि, शिल्पयत्यङ्गाञ्चिज्जात् ॥ २ ॥

न तेऽशुकान्कमप्यक्षा, दासरेः सर्वममदीत् ।

रथकारे सृते राजा, दासरे तच्छिष्यं न्यधात् ॥ ३ ॥

इतश्चाज्जायमीपुर्या-माहनं, श्रावको नृपः ।

चत्वारः श्रावकास्तस्य, सन्ति कर्मसु कर्मठाः ॥ ४ ॥

कगत्येको रसवर्ती, तादृक् पाकवती, यथा ।

जीर्यत्यत्र भुक्तमात्र-मथवा याममात्रतः ॥ ५ ॥

यथा द्वित्रिचतुःषष्ट-यामेभ्यो जीर्यते क्रमात् ।

यथा वा कुकुरे येन, सर्वथाऽपि न जीर्यति ॥ ६ ॥

अभ्यर्त्नात् द्वितीयस्तु, स तैलकुडपं प्रधाः ।

प्रवेशयति दहान्त-स्तावन्नस्मारयत्यपि ॥ ७ ॥

तार्तीयको रचयति, शय्यां तादृग्विधां यथा ।

जागर्ति प्रथमे यामेऽथवा द्वित्रिचतुर्थके ॥ ८ ॥

श्रीगृहाधिकतस्तुर्य-स्तस्मै तन्मतिवैभवम् ।

प्रविष्टो ह्यपरस्तत्र, न किञ्चिदपि पश्यति ॥ ९ ॥

स च दमाभृदपुत्रत्वा-द्राजकार्येषु शान्तः ।

निर्विण्णकाममागोऽस्ति, यावद्व्यतकृतोऽयम् ॥ १० ॥

इतश्च पाटलीपुत्रा-ज्जातशत्रुः क्षितीश्वरः ।

लङ्कापुरीं राम इव, रुराधागत्य तन्पुत्रीम् ॥ ११ ॥

तदाऽवन्तीपतेः शूल-मुत्पन्नं देवयोगतः ।

विधायानशनं साऽथ, जगाम त्रिदशालयम् ॥ १२ ॥

नागैरथ तस्यैव, पाटलीपुत्रभूभुजः ।

अग्निता नगरीं तेन, श्रावकास्तं च शयिताः ॥ १३ ॥

चत्वारोऽप्यागताः पृष्ठाः, पदोऽभृद्धोऽत्र कुत्र कः ।

कोशं कोशाधिकृत्तत्रा-दरीयद्रिक्तमेकत ॥ १४ ॥

शय्यापालस्तु शय्यां च, सज्जयामास तादृशीम् ।

मुहूर्ते च मुहूर्ते च, यस्या उर्थायते जयात् ॥ १५ ॥

सूदनानं तथा राक्षं, येन भुङ्क्ते क्षणं क्षणं ।

अभ्यक्ताऽन्येन वैकस्या-त्तैलमाकर्षि पादतः ॥ १६ ॥

ऊचे व्यस्तेऽस्थिमत्तुल्यः, सोऽन्यतस्तेलमाकृषत् ।

प्रावृज्जथ सर्वेऽपि, निजस्वामिधियोगतः ॥ १७ ॥

तेन तैलेन तस्यांहि-र्दह्यमानः क्रमाद्भूत् ।

काकश्यामस्ततः साऽत्र, काकजङ्घ इति भूतः ॥ १८ ॥

इतश्च सापारपुरं, दुर्मित्तमभवत्तदा ।

आजगाम ततोऽवन्त्यां, पुर्यां कोकासवर्द्धकिः ॥ १९ ॥

राज्ञः स्वहापनायाथ, शालीन्काष्ठकपोतकैः ।

अपाहरप्रतिदिने, कोष्ठागाराजरेशितुः ॥ २० ॥
 नियुक्तः कथितं राज्ञा—ऽऽनाय्य कोकासवर्धकः ।
 रथकारपद चक्रे, पूज्याः कुत्र गुणा न वा ॥ २१ ॥
 चक्रे क्षमप्रयत्नेन गरुडा नृपतेः कृते ।
 यः कीलिकाप्रयोगेण, व्योमगामी सजीववत् ॥ २२ ॥
 अथ राजा सराहीकः, कोकासेन समं सदा ।
 व्याज्ञा गरुडमारुहेः, सर्वा संचरते महीम् ॥ २३ ॥
 मारयिष्याम्यहं युष्मान्, व्योज्ञागत्य वदन्ति ।
 भार्गयिष्या परान्सर्वांन्, भूपतीन् कन्दान् व्यधात् ॥ २४ ॥
 तां देवीमपराः प्राहु—रथ कीलिकया कया ।
 गरुमान् चलते ब्रह्मि, साऽऽजवादाख्यदेवता ॥ २५ ॥
 ह्यर्पयैकाऽऽदं राहो, तन्निवनेनकीलिकाम् ।
 तथेवागान्नुपस्तेन, वाहितस्तु न साऽऽबलत् ॥ २६ ॥
 अथोद्दामं ब्रजेस्तादृशो, महावाताभिधानतः ।
 कलिङ्गेषु तडागान्ते, भ्रमपत्नः पपान सः ॥ २७ ॥
 तस्य सङ्घटनानेतो—वर्गान्याधानतुमुत्सुकः ।
 कोकासो नगरऽयासौ—सन्नान्यो रथकृतदा ॥ २८ ॥
 काष्ठकर्मालयं राहो, रथं कुर्वन्समस्ति सः ।
 तनैकं निर्मितं चक्र—मन्यदस्यर्द्धनिर्मितम् ॥ २९ ॥
 कोकासनाथि तत्रैव, ततोपकरणानि सः ।
 साऽऽभ्यधादपैयिष्यामि, गृहादानीय तान्यहम् ॥ ३० ॥
 इतो नैतानि लभ्यन्ते, नतुमत्यगमद् गृह ।
 कोकासिनार्द्धनिष्पन्नं, तच्चक्रं घोटने क्षणात् ॥ ३१ ॥
 प्रक्षिप्तं याति वेगेन, स्खलितेऽपि पतेन्न तत् ।
 किं तु पञ्चान्मुखं धाति, स्खलिते त्वितरत्पतत् ॥ ३२ ॥
 आगतः सोऽय तच्चक्रं, दृष्ट्वा गत्वा संपद्यपि ।
 राहो विधापयामास, यथा कोकासे आययी ॥ ३३ ॥
 यद्वलात्काकजङ्घने, नृपाः सर्वे वशीकृताः ।
 घृताऽसौ ताडनाच्चाख्य—दुतो राजाऽथ सप्रियः ॥ ३४ ॥
 दण्डिताः स्मो वयमिति, तयोर्भङ्गं निवारितम् ।
 नागिरैर्यशोभीतैः, काकपिण्डो प्रवर्तिता ॥ ३५ ॥
 कोकासं च स राज्ञोच, प्रासादं शनभूमिकम् ।
 मम पुत्रेशतस्य त्वे, कुरु मध्ये च मत्कृते ॥ ३६ ॥
 पश्चादाहापयिष्यामि, राजकं सर्वमप्यहम् ।
 कोकासो ह्यापयासास, काकजङ्घननूरुहम् ॥ ३७ ॥
 सपुत्रं सहरिष्यामि, नृपमेतं दिनेऽमुक्त ।
 आगमनस्यं त्वयाऽवश्यं—मत्र तद्विषसोपरि ॥ ३८ ॥
 कृत्वा प्रासादं कोकासो, नृपमाकङ्क्षं सात्प्रजम् ।
 संजह कीलिकापातात्, संपुटीकृत्य मे जयात् ॥ ३९ ॥
 काकजङ्घननृजं, तत्र तन्कालभीयुषा ।
 नगरं जगृहऽमोचि, पिना मत्ता च वर्द्धकिः ॥ ४० ॥
 विधायाथ महोत्साहं, सर्वेऽपि स्वपुत्रं ययुः ।
 शिल्पसिद्धं इति ख्यातिं, प्राप कोकासवर्द्धकिः ॥ ४१ ॥
 आ० क० १ अ० ।

सिप्यं—देशी—पलाले, दे० ना० ८ वर्ग २८ गाथा ।

सिप्या—शिप्रा—स्त्री० । स्वनामख्यानायामुज्ज्वलित्यां महाभया-
 म्, आ० म० १ अ० । आ० क० ।

सिप्याजीव—शिल्पाजीव—पुं० । शिल्पं तूर्णानि साधार्यकं वा

कर्म तेन जीवति जीविकां कल्पयन्तीत्यर्थः । सिद्धिलेख-
 जीविति, स्था० ५ डा० १ उ० । प्रज्ञा० ।

सिप्यायरिय—शिल्पाचार्य—पुं० । तुभकारिषु शिल्पेषु, प्रज्ञा०
 १ पद । ('आयरिय' शब्दे द्वितीयभागे ३०३ पृष्ठे गतमेतत् ।)

सिप्यि—शिल्पिन्—पुं० । चित्रकारसूत्रधारलाहकारस्वर्णकार-
 स्थपतिप्रभृतिषु, उक्त० १५ अ० । आ० । रा० । डा० ।

शुक्ति—स्त्री० । द्वीन्द्रियजीवीविशेषे, प्रज्ञा० १ पद । "सिप्यिपु-
 ङ्गसटाणमंडिय " उवा० २ अ० ।

सिप्यिय—शिल्पिज—न० । लृणविशेषे, प्रज्ञा० १ पद ।

सिप्यिसंपुड—शुक्तिमंपुट—त्रि० । संपुटरूपासु शुक्तिषु, प्रज्ञा० १
 पद । आ० । नि० चू० । जी० ।

सिप्योवयव—शिल्पसंपात्—त्रि० । शिल्पं क्रियासु कौशलमुपग-
 नः प्राप्तः । रा० । शिल्पसमभिते, 'निउकसिप्योवयव' अनु०

सिप्यावेदेनमह—शिल्पोपदेशमति—स्त्री० । आचार्यस्य शि-
 लोपदेशदातुरुपदेशाज्जायमानायां बुद्धौ, आ० ।

सिफा—शिफा—स्त्री० । "फा ध-ही" ॥ ८ । १ । २३६॥ इति फल्गु
 भट्टौ । सिफा । सिफा । वृक्षाणां जटाकारे मूले, प्रा० १ पाद ।

सिमिण—स्वप्न—पुं० । "स्वप्न—नीव्योर्त्वा" ॥ ८ । १ । २५६॥ इति
 वस्य मां वा । सिमिणो । सिमिणो । स्वापावस्थायाम्, प्रा०
 सिमिमिणं—देशी—भूतगृहीत, दे० ना० ८ वर्ग ४० गाथा ।

सिम्बाडी—देशी—नासिकानादे, दे० ना० ८ वर्ग २६ गाथा ।

सिम्बीर—देशी—पलाले, दे० ना० ८ वर्ग २८ गाथा ।

सिम्म—क्षुष्मन्—पुं० । "सर्वत्र लवणमचन्द्रे" ॥ ८ । १ । ७६॥ इति
 सलुक । ह्रस्वः संयोगे दीर्घस्य ॥ ८ । १ । ८३॥ इत्यकारस्येकारः ।

"शपोः सः" ॥ ८ । १ । २६०॥ इति शस्य सः । "पद्म-श्म-पद्-
 स्म-स्त्रीं ष्" ॥ ८ । २ । ७४॥ इति काचित्कत्वाद्भ्रमः । शि-
 म्भो । कफे, प्रा० । अपभ्रंश तु-पद्म-श्मति म्हादेशे—'अम्भो
 वा" प्रा० डु० १ पाद । इति म्हेत्यस्य स्थाने मकारान्तातो
 भकारः । प्रा० ।

सिष—शित—त्रि० । अनितजित, रा० । वसे परिग्रहं च्छारस्मे-
 ध्यासक्त, सूत्र० १ श्रु० १ अ० ४ उ० । विष्टे० । स्था० ।

पुषकलवादिभिर्बद्धे, आख्या० । सूत्र० १ अ० । ('क-
 म्भमेसिचमहु' इति 'सिष' शब्दे स्थितस्यार्था
 उक्ताः ।) चामरे, दशा० ४ अ० । आख्या० । सूत्र० ।

सित—त्रि० । शुक्लं, खं० म० १८ वाहु० । सूत्र० । संधा० ।

आख्या० । सितवर्णे, 'सिष' बन्धने इति बन्धनात् । सितपेटे,
 प्रज्ञा० ३ आध० द्वार । आ० म० । आ० चू० । स० ।

श्रित—त्रि० । सम्बद्ध, सूत्र० १ श्रु० १ अ० २ उ० । आभिते,
 स० ३३ सम० ।

स्यात्—अव्य० । प्रशंसतिस्त्वविवाद्विचारणानेकान्तसंशय-
 प्रवृत्तौ, प्रज्ञा० ५ पद । अनेकान्तघोतने, स्था० १ । रज्ञा० ।

सियंवर—शेताम्बर—पुं० । जने, आवा० ६ अ० ।
 सियंपुंज—शेताम्बुज—म० । मुहुरीके, आ० म० १ अ० ।

सियकमल—मितकमल—न० । पुण्डरीके, स्त्री० ।

मित्रवाच-सित्तमामम्-न० । भागकर्मभेदे, बहुवचनानुसारं सित्त-शब्दे शङ्काविषयवति । कर्म० । अर्थ० ।

मित्रवत्थ-सित्तवत्-न० । शुक्लवास्वति, पञ्चा० २ विव० ।

मित्रवाच-स्याद्वाद-पु० । स्यादित्यव्ययमनेकान्तघोतकं ततः

स्याद्वादः। अनेकान्तवाद्, नित्या नित्याघनेकधर्मशब्दैकवस्त्व-
भ्युपगमे, स्या० । उक्त० । “स्यादस्तीत्यदिक्ती वाद्, स्याद्वा
द् इति नीयेते । नकी च च विमुक्तवयं, इत्यवर्थायवादिनौ ॥३॥
अतस्त्वेतद् द्वयं चेतं, समनं समुदाहृतम् । अज्ञानतत्त्वसाक्षात्-
स्याद्वादः परमशब्दः ॥३॥” उक्त० । अ० । जिनममं, इत्या० ७
अध्या० । अनु० । (अथ ब्रह्मस्य तद् अणुगतबाय शब्दे
प्रथमभाग ४ रे वृद्ध उक्तम् ।)

यस्तु नयवादान्तरनिर्णयनया स्वाभिधेतेनैव धर्मैणा-
वधारणपूर्वकं वस्तु परिच्छेदनुमितिस्तं स नयः, वस्त्वेक-
शपरिप्रादकत्वाच्च इत्युच्यते, स च नियमान्निध्याहाप्येव
अयथावस्थितार्थवस्तुपरिप्रादकत्वात्, अत एवाक्रम्यत्र ‘स
वं नया मिच्छायाद्गो’ इति, यत एव च नयवादा
मिध्यावादस्तत एव च जिनप्रवचनतत्त्ववेदिनो मिध्यावा-
दिष्वपरिजिहीषिया सर्वमप्य स्वात्कारपुरस्तरं भाषन्ते, ननु
आनुचिदपि स्वात्कारविरहितम्, यद्यपि च लोकव्यवहार-
पथमवतीर्णा न सर्वदा साक्षात्स्यात्पदं प्रयुञ्जते तथापि त-
त्राप्रयुक्तोऽपि सामर्थ्यात्स्याच्छब्दो ब्रह्मः प्रयोजकस्य कु-
शलत्वात्, उक्तं च—“अप्रयुक्तोऽपि सर्वत्र, स्वात्कारोऽर्थान्
प्रतीयते । विधी निषेधेऽन्यत्रापि, कुशलच्छेत्प्रयोगकः ॥ १ ॥”
अत्र अन्यत्रापि इति अनुवादमित्येवमिदं विद्यते । ननु यदि
सर्वत्र स्वात्पदप्रयोगानुसरत्यं तर्हि मूलत एवापगमादवधा-
रणविधिः परस्परमेतन्नीचिरोधात्, तथा हि-अवधारणम-
स्यनिर्वाहपरं स्वात्पदप्रयोगस्तु अन्वयैः प्रहणशील इति, त-
द्युक्तं सत्यं वस्तुनस्त्रोपरिज्ञात्वात् । स्वात्पदप्रयोगो हि वि-
धित्तवस्त्वनुयायी धर्मान्तरसंग्रहणशीलः, अवधारणविधि-
स्तु तत्तदा शङ्कितान्ययोगस्य शङ्क्यादिकलः, तथाहि-ज्ञान-
दर्शनवीर्यसुखोपेतः किं जीवा भवति ? किं वा नत्याशङ्क्यां
प्रयुज्यते-स्याजीव एव । अत्र जीवशब्देन प्राणावधारण-
निबन्धनं जीवशब्दवाच्यत्वमभिधीयते, एवकारणं यदा श-
ङ्कितं परेणाजीवशब्दवाच्यत्वं तस्य निषेधः, स्वात्पदप्र-
योगानु ये ज्ञानदर्शनसुखादिरूपा अस्वाधारणा ये त्वमुत्त्वा-
संख्यानप्रदेशसूत्रमत्वलक्षणा धर्मोर्धमाकाशस्तिकायपुद्गलैः
साधारणाः येऽपि च सत्त्वप्रमेयत्वधर्मैर्धर्माणां ५ऽऽद्यः
सर्वे पद्मार्थैः साधारणास्ते सर्वेऽपि प्रतीयन्ते । यदा तु ज्ञान
दर्शनान्दिलक्षणो जीवः किं वाऽन्वयलक्षणं इत्याशङ्का तदैवम-
धारणविधिः स्यात् ज्ञानान्दिलक्षण एव जीवः अत्र जीवश-
ब्देन जीवशब्दवाच्यतामात्रं प्रतीयते, अनादिलक्षणं एवेत्य-
न्वयलक्षणमुदासः । स्वात्पदप्रयोगानु साधारणाऽसाधारण-
धर्मपरिग्रहः । यदा तु जगति जीवोऽस्ति, किं वा नत्यासम्भ-
वाशङ्का तदैवमवधारणं स्यादस्त्वैव जीवः, अत्रापि जीवश-
ब्दप्रयोगाजीवशब्दवाच्यतामिच्छतिः स्वात्पदप्रयोगाद् सा-
धारणाऽसाधारणधर्मपरिग्रहः अन्वयैः साधारणादसम्भवा-
शङ्कान्यवच्छेदः, एवमन्यत्रापि अन्वयैः इत्यमानतया स्वात्प-
दप्रयोगानुःसारेण अन्वयैः साधारणधर्मैः सत्त्वप्रमेय-
त्वधर्मैः साधारणधर्मैः । अन्वयैः साधारणधर्मैः तु जीवाजीवदि-

वस्तुतत्त्वव्यवस्थाविलापप्रसङ्गः, तथाहि-अन्वयैः अन्वयैः अन्वयेन
ज्ञानदर्शनोपयोग्यमत्वलक्षणो जीव एवेति भावधार्यते, तर्हि अ-
जीवोऽपि तल्लक्षणः स्यादिति जीवाजीवशब्दव्याप्तौ-
चः । तथा यदि ज्ञानदर्शनोपयोग्यमत्वलक्षणं एव जीव इत्यन्वयो-
गव्यवच्छेदो जात्युपनयते ततोऽन्वयत् किमप्यजीवानुगत-
मजीवसाधारणं वा तथा तल्लक्षणमाप्तुं तत्रापि जीवै-
रभिधानविरहितानामावः, ततो यथा सत्त्वप्रवर्तिस्त्वमिच्छता
सर्वत्र स्वात्पदप्रयोगः साक्षात् गद्येऽनुमीयते, तथा यथा-
योगमवधारणविधिरपि, अन्यथा यथावस्थितवस्तुतत्त्वप्रति-
पत्त्यनुपपत्तेः नञावधारणविधिरपि निश्चान्तेनानुमन इति
वक्तव्यं तत्र तत्र प्रदर्शेऽनेकेशोऽवधारणविधिदर्शनात् । तथा
हि-“ किमयं भंत ! कालो र्तत बहुचर गायमा ! जीवा
चैव अजीवा चैव ” स्वानां ५ऽऽद्युक्तम्-“अ इत्ये च के सोऽप के
खण्डं पुण्डोयारं, सं जहा-जीवा चैव, अजीवा चैव महा
जहा चैव मां कथमता आया आरुहिता जिगिदाकमि” इत्या-
दि या आवधारणा भाषा प्रवचने निविद्यते सा कश्चिद् अ-
थारूपवस्तुनस्यमिगुथाभावात् कर्तृचेदकान्तप्रतिपादिका वा
न तु सत्यं यथावस्थितवस्तुनस्त्वनिर्णयं स्वात्पदप्रयोगव-
स्थायामात । दैगम्बरी त्वयं प्रमाणनयभाषा सम्पूर्णवस्तु-
कथनं प्रमाणवाक्यं यथा-स्याजीवः स्यात्प्रतीस्तिकाय इत्या-
दि । वस्त्वेकदेशकथनं नयवाद्, तत्र ये नय नये नयान्त
रसापक्षः स नय इति वा सुनय इति वा प्रच्यते (आ० म०)
नयचिन्तायायपि च ते दिगम्बरा, स्वात्पदप्रयोगमिच्छन्ति ।
तथा चाकलङ्क एव प्राह-नयोऽपि तथैव सत्यगेकान्तवि-
षयः स्यादिति । अत्र टीकाकारेण व्याख्या कृता-नयोऽपि
नयप्रतिपादकमपि वाक्यं, न केवलं प्रमाणवाक्यमित्यापश-
ब्दार्थः, तथैव-स्यात्पदप्रयोगप्रकारेणैव सत्यगेकान्तविषयः
स्यात्, यथा-स्यादस्त्वैव जीव इति, स्वात्पदप्रयोगाभावेतु
मिध्याकान्तगोचरतया दुर्नेय एव स्यादिति, तदेतद्युक्तम्,
प्रमाणनयविभागाभाषप्रसङ्गः, तथाहि-स्याजीव एत्यांत किल
प्रमाणवाक्यं, अत्रादस्त्वैव जीव इति नयवाक्यम् । एतच्च
द्वयमपि लघीयस्तयाऽलङ्कारे साक्षात्कलङ्कैरेवमुदाहृतम्
अत्र चांभयत्रापि विशेषः, तथाहि-स्यात् जीव एवेत्यत्र जी-
वशब्देन प्राणाधारणनिबन्धना जीवशब्दवाच्यता प्रतिपत्तिः,
अन्तीत्यननोद्गताकारशब्दप्रयोगात् जीवशब्दवाच्यता प्रति-
पत्तिः, स्याच्छब्दप्रयोगतः अन्वयैः साधारणधर्मैः साधारणधर्मैः ।
स्वात्पदप्रयोगे जीव इत्यत्र जीवशब्देन जीवशब्दवाच्यता प्रति-
पत्तिरन्तीत्यननोद्गताकारशब्दप्रयोगात्, एवकारप्रयोगा-
नु अत्राशङ्कते सकलैऽपि जगति जीवस्य नास्तित्वं तद्व्यव-
च्छेदः, स्वात्पदप्रयोगात् साधारणधर्मैः साधारणधर्मैः प्रतिपत्ति-
रनुभवान्प्यविशेष एव । तथा च-सिद्धव्यवस्थाना स्या-
यविचारविहृतौ-‘स्यदस्त्वैव जीव’ इति प्रमाणवाक्यमुपनय-
नवान्, तथा च तद्वत्ता प्रथमः “ यदा तु प्रमाणव्यापारम-
विकले क्ताकृत्य अतिपाद्विधितुमस्तिपदेन प्रयत्यते तथा अ-
र्हाकृत्युपपत्त्यावभावात्कथंस्त्वैककथञ्चिन्पर्यायं स्याच्छ-
द्विभूतिनया साधारणया च भाषा स्यादस्त्वैव जीव इत्या-
दिकया, अतोऽयं स्याच्छब्दसंस्वित्वाव्ययनरीभूतानन्तधर्म-
कस्य साक्षात्पुन्यस्त जीवशब्दक्रियाभ्यां प्रधानीकृतान्मभा-
वस्वावधारणव्यवच्छेदतत्त्वत्वं इत्ये वस्तुनः अन्वयैः साधारण-

मियवाय

स्मकलावश इत्युच्यते , प्रमाणप्रतिपक्षसम्पूर्णार्थकथनमिति
 यावदित्यादि तस्मादस्मदुक्त्वं प्रमाणनयव्यवस्था समीचीना,
 यथा या नाम नयो नयान्तरमापन्न परमार्थतः स्यात्प्रप्रयो-
 गमभिलषन् सम्पूर्णं वस्तु शृङ्खानीति प्रमाणान्तरभावनीयम् ,
 नयान्तरनिर्गमस्तु यो नयः स च नियमान्मिध्यादृष्टिरेव
 सम्पूर्णवस्तुप्राहकरवाभावादिनि। आ० म० १ अ०। "स्याद्वाया-
 य नमस्तस्मै, यं विना सकलाः क्रियाः । लोकद्वितयभावि-
 न्या, नैव साङ्गन्यमासन् ॥ १ ॥" स्या० ६ ठा० । सकल-
 नयसमूहात्मकवचने, द्वा० ६ द्वा० । " नयास्तव स्या-
 त्पदलाङ्गना इमं, रसोपविद्धा इव लोहधातवः । भयन्त्य-
 भिप्रतफला यतस्तनो, भयन्तमार्याः प्रणता हितैषिणः ॥१॥"
 आ० म० १ अ० । अनु० । सूत्र० ।

सियवायमंजरी-स्याद्वादमञ्जरी-स्त्री० हेमचन्द्रसूरिविचरि-
 तायाः वर्द्धमानाजनस्तुतिस्तुतिस्तुतिस्तुतिस्तुतिस्तुतिस्तुति-
 त्रिंशकाया व्याख्यानरूपे मल्लिणसूरिविचरिते ग्रन्थवि-
 शेषे, स्या० ।

"येषामुज्ज्वलहेतुहेतिरुचिरः प्रामाणिकाध्वस्पृशां,
 हेमाचार्यसमुद्भवस्तवनभूरर्थः समर्थः सखा ।
 तेषां दुर्नयदस्युसम्भवभयाऽस्पृष्टात्मनां संभव-
 त्याथामन विना जिनागमपुरप्राप्तिः शिवश्रीप्रदा ॥ १ ॥
 चानुविध्यमहोदधेभगवतः श्रीहेमसूरिगंगां,
 गम्भीरार्थविलोकने यदभवद् दृष्टिः प्रकृष्टा मम ।
 द्वाधीयः समयादराप्रहपराभूतप्रभूतावमं,
 तन्नूनं गुरुपादरेणुकणिकसिद्धाजनस्योर्जितम् ॥ २ ॥
 अन्यान्यशास्त्रतरुसङ्गतचित्तहारि ,
 पुण्योपमेयकर्तृनिश्चितप्रमेयैः ।
 हृद्यां मयाऽन्तिमजिनस्तुतिवृत्तिमेनां ,
 मालामिवामलहृदो हृदये वहन्तु ॥ ३ ॥
 प्रमाणनिर्धान्तविरुद्धमत्र ,
 यत्किञ्चिदुक्तं मतिमान्द्यदोपात् ।
 मात्सर्यमुत्सार्य तदार्थचित्ताः ,
 प्रसादमाधाय विशोध्यन्तु ॥ ४ ॥
 उद्योगेषु सुधाभुजां गुरुगति त्रैलोक्यविस्तारिणो,
 यत्रेयं प्रतिभाभरादनुमितिर्निर्दम्भमुज्ज्वलते ।
 किं चामी विबुधाः सुवर्ति वचनोद्धारं यदीयं मुदा ,
 शंसन्तः प्रथयन्ति तामतितमां संवाद्मेदखिनीम् ॥ ५ ॥
 नागेंद्रगुरुगोविन्द-वक्षोऽलङ्कारकौस्तुभाः ।
 ते विश्वधन्वा नन्द्यासु-रुद्रयप्रभसूरयः ॥ ६ ॥ युग्मम् ।
 श्रीमल्लिणसूरिभि-रकारं तत्प्रदगगनादिनमर्णमिः ।
 वृत्तिरियं मनुर्गवमित-शाकाब्द दीप्रमहमि शनौ ॥७॥
 श्रीजिनप्रभसूरीणां, साहाय्याङ्गिभसौरभा ।
 भुताधुलंसनु सतां, वृत्तिः स्याद्वादमञ्जरी ॥ ८ ॥
 विभागे किल निजयाजितनुलां श्रीहमन्त्रप्रभौ ,
 तदुद्वेष्टस्तुतिवृत्तिनिर्मितमियाङ्गाङ्गर्मया विस्तृता ।
 निगेतुं गुणदूषणं निजगिरां तन्नाथय सज्जनान् ,
 तस्यास्तस्वमहानिमं बहुमतिः साऽस्त्यत्र सम्यग् यतः॥९॥"
 स्या० ।

सियवायमुदानहमेइ-स्याद्वादमुदानतिभेदिन्-त्रि० । स्याद्वा

द्-अनेकान्तवादा निव्यामित्याद्यनेकधर्मशबलैकवस्त्वभ्युप-
 गम इति यावत् । तस्य मुद्रा-मर्थादा तां नाऽतिभिर्नानि-
 नानिकामति स्याद्वादमुदानतिभेदी । अनेकान्तवादमर्या-
 दाव्यवस्थितं, स्या० (' अणुगतवाय ' शब्द प्रथमभागे ४२३
 पृष्ठे विस्तरो गतः ।)

मियवाययणागर-स्याद्वादरत्नाकर-पुं० । देवसूरिभिर्विचर-
 चिते प्रमाणनयतस्वालोकाकालङ्कारटीकाप्रस्थे, रत्ना० ।

"सिद्धये वर्धमानः स्तात् , तात्रा यक्षमण्डली ।
 प्रचूडशलभलोप, दीप्रदीपाङ्कुरायते ॥ १ ॥
 यैश्च स्वप्रभया, दिग्भ्यरस्यापिता पराभूतिः ।
 प्रत्यक्षं विबुधानां, जयन्तु ते देवसूरयो नव्याः ॥ २ ॥
 स्याद्वादमुद्रामपनिद्रभक्त्या,
 क्षमाभृतां स्तौमि जिनेश्वराणाम् ।
 सन्न्यायमार्गानुगतस्य यस्यां,
 सा श्रीस्तदन्वस्य पुनः स दण्डः ॥ ३ ॥"

इह हि लक्ष्यमाणाऽज्ञादीयोऽर्थात्तूणाङ्गिर्गिरिगन्तरे, तत्र
 इतो दृश्यमानस्याद्वादमहामुद्रामुद्रितानिद्रप्रमेयसहस्राङ्कु-
 लरङ्गभङ्गिसङ्गसौभाग्यभाजनं , अतुलफलेभर्भ्राजणुभू-
 यिष्टागमाऽभिगामातुच्छर्पाङ्कुदम्भदृशाङ्गलासङ्गकानन-
 निकुञ्जं, निरुपममनीषामहायानवात्रव्यापारपरयणपूरुषप्रा-
 प्यमाणाप्रसपूर्वङ्गविशेषे, कचन वचनरचनाऽनवद्यगद्यपर-
 म्पराप्रवालजालजटिले, कचन सुकुमारकान्तालोकनीया-
 स्तोकराङ्कमौक्तिकप्रकरकराभ्यते, कचिदनकान्तवादीपक-
 लिपिमानल्पविकल्पकङ्गाल्लोक्तासितोद्दामवृषणाद्रिविद्राव्यमा-
 णानकर्ताथिकनक्रचक्रचक्रवाल, कचिदपगतशेषदापानुमा-
 नाभिधानोद्धर्तमानासमानपाठीनपुच्छच्छटाऽऽच्छेदनाच्छल-
 द्दत्तच्छर्शिकरश्रेणसञ्जायमानमानेण्डमण्डलप्रचण्डसम्का-
 रे,कापि तीर्थिकग्रन्थग्रन्थिसार्थसमर्थकर्थनोपस्थापितार्थान-
 वस्थितप्रदीपायमानस्रवमानज्वलन्मणिफण्डीर्भाषणे , सह-
 द्यसंज्ञानिकनार्किकरैयाकरणकविचक्रचक्रयतिस्सुविहितसु-
 श्रुतीतनामधेयास्मद्गुरुश्रीदेवसूरिभिर्विचरिते स्याद्वादर-
 त्नाकरे न खलु कतिपयतर्कभाषार्थमजानन्तोऽपाठीना
 अर्धावराश्च प्रवृष्टं प्रभविषणवः , इत्यतस्तेषामवतार-
 दर्शनं कर्तुमनुरूपम् । तच्च संक्षेपतः शास्त्रशरीरपरामर्शम-
 न्नरणं नापद्यते । सोऽपि समासतः सूत्राभिधेयावधारणं
 विना न इति , प्रमाणनयतस्वालोकाख्यं तत्सूत्रार्थमात्रप्र-
 काशनपरा रङ्गाकरावतारिकानास्नी लघीयसी टीका प्रक-
 टीकरणे । तत्र चेह यत्र कचिदपि प्रवर्तमानस्य पुरुष-
 त्वाभिमानिनोऽनेकप्रकारतत्तद्गुणदोषदर्शनाऽऽहितसंस्का-
 रस्याऽङ्गायद्वये स्मृतिकोटिमुपदौकनीया भवन्त्युपकारिणः,
 अपकारिणश्च, विशेषतो ये यत्र तदभिमततत्त्वावधारणे-
 नाऽऽरिराधयिषिताः, तदुपाहितदाषापसारणेन पराचिकी-
 र्पिताश्च द्वयेऽपि चामी द्वेषा-म्परापरमेदात् , बाह्या-
 न्तरङ्गभेदाच्च इत्यस्मिन् प्रमाणनयतस्वपरीक्षाप्रयोगे प्रक्रमं
 कृतज्ञास्तत्र भयन्तस्तेषां प्राणैव स्मृतये श्लोकमेकमेवम-
 चिकीर्तत् । रत्ना० १-परि० ।

सिया-स्यात्-अव्य० । आशङ्कायाम् , आशङ्का नाम विभाषा,
 स्यादिति कऽर्थः-कदाचिद्भवेत्, कदाचिन्न भवेत्।व्य० १३०।

कला० । दश० । अक्षरधारण, अक्ष० १३० । भवत्यर्थे, कला-
कृत्यां भजनायां वा । तत्र भवत्यर्थे सुप्रसिद्धः आशङ्क्यायां यथा
"द्वयर्थेऽथ भावर्थेऽथ, द्वयर्थेऽथ बहुगुणं चि बुद्धि भिया" भ-
जनायां यथा-"सिख तिमोर्ण सिख तिमोर्णतभमे" इत्यादि ।
कृ० १ उ० २ प्रक० ।

भित्त-रु० । सुद्विकारिनां संश्रद्धे, आन्वा० १ ध्रु० २ अ० ५ उ० ।
सियाखकरण-रमशाचकरण-न० । रमशानस्थापनायोग्य-
प्रत्युपकरण, कृ० १ उ० २ प्रक० ।

सियाल-शृगाल-पुं० । गोमाथी, प्रका० ११ पद । कृ० । अम्बुके,
प्रका० १ अक्ष० द्वार । कृ० । शृगालो वै एष जायते यस्सपु-
रीया इत्यादि । अ० १ अ० १ अ० । मरुतपालविकुर्वित्त अम्बुक,
सू० १ अ० ५ अ० २ उ० । प्रका० ।

सियालखारिता-शृगालखारिता-रु० । शृगालस्तु न्यम्बुत्यो-
कातस्यान्यान्यस्थानभक्तान वा खारिता तत्त्वभावो वति ।
प्रका० ४ टा० ४ उ० ।

सियालता-शृगालता-रु० । शृगाली, स्थान० ४ टा० ३ उ० ।

भियाली-शृगाली-रु० । शृगालभार्यायाम्, प्रका० ६ पद २
इत्य ।

सिर-मृज-धा० । सृष्टौ, "सृजो रः" ॥ ८ । ४ । २२६ ॥ इत्य-
न्त्यस्य रः । सिरर । सृजाति । प्रा० ४ पाद ।

शिरस्-न० । उत्तमाङ्ग, तं० सूत्र० दश० औ० । "अमदाम-
शिरानमः" ॥ ८ । १३२ इत्यत्र शिरःपर्युदासान् शिरसः पुस्तं न ।
प्रा० । उपचाराच्छिद्योबन्धने, औ० । मस्तके, "सिरणुमियकरय-
स्तजलि" शिरसि-मस्तके नमितो मियेभिनः करतलगाईस्त-
योग्याईस्तावम्यासविशेषो यत्र करणं तन्मया कर्मव्याप्त्ये
सात्क्यावांशेषमिमिर्दमिति । प्रका० ४ विष० । "सीसं सिरं
उत्तमं च" पाद० ना० १११ गाथा ।

सिरपरिरय-शिरःपरिरय-पुं० । करणमखाभिमन्त्रणे, पं-ब०
५ द्वार ।

सिरपस्त-शिरःपस्त-पुं० । विमोडविशीयविमोडनगरराजं,
रु० ५१ कला । ('अमरिक्लयासकह' शब्दे प्रथमभागे
६६ पृष्ठ कथा ।)

सिरमुंड-शिरमुण्ड-पुं० । शिरसा मुरडे, स्था० १० टा० ३ उ० ।

सिरय-शिरोज-पुं० । मस्तककेश, प्रका० १ पद ।

सिररुह-शिरोरुह-पुं० । केशे, प्रका० १ पद ।

सिरवेयणा-शिरवेदना-रु० । "आनांदाऽन्योन्य-प्रकांछा-
नां शिरोवेदना-मनाहर-सरोरुहे क्रोश चः" ॥ ८ । १२६ । एषु
आस्वे वा भवति । तस्मिन्निषेधे च यथा मन्त्रभवे ककारस्तकार-
योर्वाऽन्वेषः अनिर्दिष्टः । सिरवेयणा । शिरःपीडायाम्, प्रा० ।

सिरसंभूया-श्रीसंभूता-रु० । पक्षस्य पक्ष्यां रात्रौ, उयो० ४
पादु० ।

सिरमावत्त-शिरमा(स्या)वर्त्त-पुं० । शिरसा-अवर्त्तं आशुभिरा-
वर्त्तने परिभ्रमणं यस्याऽसौ । सप्तम्यलोपाच्छिद्यवर्त्तः । म०
२ श० १ उ० । शिरसि-मस्तके आवर्त्तः प्रदक्षिणभ्रमणं य-
स्येति । कृतिकर्मणि क्रियमाणे आशुभेऽजली, कर्म० । कर्म० ।
जी० । औ० । रा० ।

सिरा-शिरा-रु० । अमक्याम्, जी० १ प्रलि० । सं० ।

सिरि-श्री-रु० । "ई-श्री-श्री-कृत्स्न-किमा-दिश्यादिशक-
त्" ॥ ८ । २१० ॥ इति संयुक्तव्यञ्जनपूर्व इकारः । प्रा० । अ-
स्याम्, प्रा० १ ध्रु० १ अ० । उपा० । प्रा० । समुपद्रु, प्रा० १
ध्रु० ६ अ० । शोभायाम्, प्रा० १ ध्रु० १ अ० । कल्प० नि० ।
अम्बुद्वीपे पचाहदाधिष्ठातृव्याम्, स्था० ६ टा० ३ उ० । अ-
स्तरक्षकाननरीराजे, यत्र शैराशिकनवाचमस्य रोहसुतस्य
पस्त्रिजातकृत सद् शास्त्रार्थोऽभवत् । विशेषः । स्वैर्भक्तकृपे
स्वनामक्यात विमानं, तद्ग्याः । नि० ।

एवं खलु जम्बू तेषां कालेषां तेषां समेषां इत्य-
सिहे नगरे गुणसिलए चेइए सेषिए रामा सप्ती समो-
सदे सरिसा निग्गया । तेषां कालेषां तेषां समेषां सिरि-
देती साहम्मे कम्पे सिरिविदिसए विमस्ये सभाए सुहम्मा-
ए सिंसि सीहासखंसि चउहिं स्रामाशियसाहस्सेहिं चउ-
हिं महत्तरियाहिं सपरिवाराहिं जहा बहुमुत्तिया ० जाव
नहुविहिं उवदंसित्ता पडिगता, नवरं दारियाओ नत्थि
पुण्वभवपुच्छा, एवं खलु जम्बू ! तेषां कालेषां तेषां सम-
एषां रायगिहे नगरे सुदंसखो नामं गाहावई परि-
वसति, अहुं । तस्स खं सुदंसखस्स गाहावइस्स सि-
या नामं भारिया होत्था सुमाला । तस्स खं सुदंसखस्स
गाहावइस्स धूया पियाए गाहावत्थिए अत्थिया भूया
नामंदारिया होत्था पुट्टा वुट्टुमारी जुत्ता जुत्तुमारी प-
डित्तपुत्तत्थीवरपरिवजिया यावि होत्था । तेषां कालेषां
तेषां समेषां पासे अस्सा पुरिसादाणीए ० जाव नवस्य-
खीए वस्यओ सो चैव समासरणं परिसा निग्गया । तते
खं सा धूया दारिया इमीसे कहाए लद्धा सामाखी इ-
हुत्तुट्टा जेणव अम्मापियरो तेणव उवागच्छइ उवागच्छि-
त्ता एवं वदासी-एवं खलु अम्मतान्ना पासे अरहा पुरिसा-
दाणीए पुत्ताणुपुत्तिं चरमाणं ० जाव देवगणपडिबुडे वि-
हरति, तं इच्छामां खं अम्मपाओ तुम्भहिं अम्भणुत्ता-
या सप्पाखी पासस्स अरहओ पुरिसादणीयस्स पद-
बंदिया ममित्तए । अहासुहं देवाणुप्पिया ! मा पडिबंभं-
करह । तते खं सा भूया दारिया न्हाया ० जाव सरीरा चेडी-
चकवालपरिकिन्ना साओ गिहाओ पडिनिक्खमत्ति पडि-
निक्खमिन्ना जेणव बाहिरिया उवडुत्थसाला तेणेव उवा-
गच्छइ उवागच्छित्ता धम्मियं जाणप्पवरं दुरुडा । तते खं सा
भूया दारिया निवयपरिवारपग्गिवा रायगिहं नगरं मज्झं
मज्झं निग्गच्छति ० ता जेणव गुणसिलए चेइए तेणव उ-
वागच्छइ उवागच्छित्ता लत्तादीए तित्थकरातिमए पासति
पासिन्ना धम्मियाओ जाणप्पवराओ पञ्चरुभित्ति ० २ ता
चेडी चकवालपरिकिन्ना जेणव पासे अरहा पुरिसादाणीए-

तेष्वेव उवागच्छह उवागच्छिता निकसुतो वंदति वंदित्ता०
जाव पज्जुवामति पज्जुवामित्ता तं तं शं पामे अरहा पुरि-
सदाणीए भूयाए दारियाए तीमे महति महलियाए धम्म-
कहाए धम्मं मोच्चा शिमम्म हट्टुत्तु वंदति वंदित्ता एवं व-
यामी-सहहामि शं भंते ! निग्गंथं पावयणं० जाव अब्भु-
ट्टेमि शं भंते ! शिग्गंथं पावयणं । मे जहे तं तुम्भे वदह जं
नवरं देवाणुप्पिया ! अम्मापियरो आपुच्छामि तते शं अहं०
जाव व(प)व्वइत्तए अहासुहं देवाणुप्पिया ! तते शं मा भूया
दारिया तमेव धम्मिंशं जाणप्पवरं० जाव दुरुहति दुरुहित्ता
जेण्वेव रायगिहं नगरं तेण्वेव उवागता, रायगिहं नगरं म-
ज्जं मज्जंणं जेण्वेव मए गिहं तेण्वेव उवागता, रहाआ
पच्चारुहित्ता जेण्वेव अम्मापितरो तेण्वेव उवागता, कर-
तल० जहा जमाली आपुच्छति । अहासुहं देवाणुप्पिए !
तते शं मे सुदंमणे गाहावई विउलं अमणं पाणं खाइ-
मं माहमं उवक्खडावंति, मित्तनाति आमंतेति ० जाव
जिमियञ्चुत्तरकाले मुईभूते निक्खवणमाशित्ता कांडुं-
वियपुरिमं महावेति कांडुंवियपुरिसे महावित्ता एवं व-
दामि-ग्विप्पामेव भो देवाणुप्पिया ! भूयादारियाए पु-
रिममहम्मवाहिगीयं सीयं उवट्टं वह ० जाव पच्चप्पिणह ।
तं तं शं मे ० जाव पच्चप्पिणंति । तते शं मे सुदंमणे
गाहावई भूयं दारियं एहाये० जाव विभूमियमरीरं पुग्गि-
सहम्मवाहिणिं सीयं दुरुहति दुरुहित्ता मित्तनाति० जा-
व रवंणं रायगिहं नगरं मज्जं मज्जंणं जेण्वेव गुणमिलए च-
इए तेण्वेव उवागते, छत्ताईए तित्थकरातिसए पामति सीयं
ठावेति ठावित्ता भूयं दारियं सीयाआ पच्चारुहति पच्चो-
रुहित्ता, तते शं तं भूयं दारियं अम्मापियरो पुग्गता का-
उं जेण्वेव पासे अरहा पुरिमादाणीए तेण्वेव उवागते,
निकसुतो वंदति नमंमति वंदित्ता नमंमित्ता एवं वदा-
मी-एवं खलु देवाणुप्पिया ! भूया दारिया अहं एगा
भूया इट्टा, एम शं देवाणुप्पिया ! संमारभउच्चिग्गा
भीया ० जाव देवाणुप्पियाणं अंतिए मुंडा ० जाव पच्च-
यति पच्चयित्ता तं एयं शं देवाणुप्पिया ! मिस्सिणी
भिक्षं दलयति, पदिच्छंतु शं देवाणुप्पिया । मिस्सि-
णीभिक्षं । अहामुहं देवाणुप्पिया ! तते शं सा भूता
दारिया पासेणं अरहा० एवं वुत्ता समाणी हट्टा उत्तर-
पुरच्छिमं समयमेव आभरणमल्लालंकारं उम्मुयइ, जहा
देवाणंदा पुप्फचूलाणं अंतिए ० जाव गुत्तवंभयारिणी ।
तते शं सा भूता अज्जा आपदा कदाइ मरीरपाओमि-
या जाया यस्वि हांत्था, अभिक्खणं अभिक्खणं हत्थे
धोवति, पादे धोवति, एवं सीयं धोवति, मुहं धोवति,

धणगंतराहं धोवति, कक्खंतराहं धोवति, गुज्जंतराहं
जत्थ जत्थ वि य शं ठाणं वा मिज्जं वा निसीहियं वा
चेतेति तत्थ तत्थ वि शं पुव्वामेव पाणएणं अब्भुक्खे-
ति । ततो पच्छा ठाणं वा मिज्जं वा निमीहियं वा चे-
तेति । तते शं तातो पुप्फचूलातो अज्जातो भूयं अज्जं
एवं वदामी-अहं शं देवाणुप्पिए ! नमणीओ निग्गंथीओ
इरियामभियाओ ० जाव गुत्तवंभयारिणाओ, नो खलु
कप्पति अहं मरीरपाओसियाणं होत्तए, तुमं च शं
देवाणुप्पिए ! मरीरपाओभिया अभिक्खणं अभिक्खणं ह-
त्थे धोवमि ० जाव निसीहियं चेतेहि, तं शं तुमं देवाणु-
प्पिए एयस्म ठाणस्म आलोएहि त्ति, मेसं जहा सुभ-
हाए ० जाव पाडियकं उवस्सयं उवसंपज्जिता शं विहरति ।
तते शं सा भूता अज्जा अणाहट्टिया अणिवारिया सच्छं-
दमई अभिक्खणं अभिक्खणं हत्थे धोवति ० जाव चे-
तेति । तते शं सा भूया अज्जा बह्हि चउत्थळ्ळं बह्हि
वामाई मामसपरियाणं पाउणित्ता तस्म ठाणस्म अणा-
लाइयपडिकंता कालमासे कालं किच्चा सोहम्मं कप्पे मि-
रिवडिमए विमाणं उववायमभाए देवसयणिज्जंसि ० जा-
व आगाहणाए मिरिदेवित्ताए उववस्सा पंचविहाए पज्जतीए
भामामणपज्जनीए पज्जता । एवं खलु गोवमा ! मिरिए
देवीए एसा । दिव्वा देविड्डी लट्ठा पत्ता, ठिई एयं पलि-
आवमं मिरि शं भंते ! देवी ० जाव कहिं गच्छिहिति ?
महाविदेहे वासं सिज्जिहिति एवं खलु जंबू ! निक्खेवआ ।
नि० १ श्रु० ४ वर्ग १ अ० ।

कुन्थुनाथस्य मानसि, प्रव० ११ द्वार । स० । दल्लिग्रामे मि-
अनामकस्य राज्ञा भार्यायाम्, विपा० १ श्रु० २ अ० । सुद-
हिमवदेव्याम्, आ० म० १ अ० । उत्तरकल्बकवास्तव्यायां दि-
कुमार्याम्, आ० चू० १ अ० । धारणस्यां भद्रधोषिजीशे-
ष्ट्यां भार्यायाः सुन्द्याया दुहितरि, आ० चू० ४ अ० । व-
चनाप्रान्तमाविशेषे, आ० १ श्रु० १ अ० । हिमवद्वर्षधरपर्वते
स्वनामक्यान्तं पद्यं कूटे, स्या० २ टा० ३ उ० ।

मिरिश्च श्रीक-पु० । सूर्यभद्रस्य आनसि, ही० ३ प्रका० ।

मिरिअभिसेय-अभिषेक-पु० । लक्ष्म्याभषेक, ज० २ वत्त० ।

मिरिउववेय श्रुयपेत-त्रि० । लक्ष्म्यापगान, दश० १ चू० ।

मिरिग-देशी-विट, दे० ना० ८ वर्ग ३२ गाथा ।

मिरिकंत-श्रीकान्त-पु० । अयाध्यानगरीराजस्य मिथ्यादोषः
आवीरस्य पुत्र, अष्ट० २५ अष्ट० । ('राग' शब्दे षष्ठं भागं
कथा ।) षष्ठं देवलांक विमानं, स० १४ सम० ।
श्रीकान्तानगरीवास्तव्यं व्ययहारिणि, कल्प० १ अधि० १
२ क्षण ।

मिरिकंता-श्रीकान्ता-स्त्री० । भोगपुरवास्तव्यस्य वरुणधोषि-

ना भार्यायां सुलभकुमारप्रानरि, ध० २० २ अधि० । मरुदे-
वस्य षष्ठकुलकरस्य भार्यायाम्, आ० म० १ अ० । स्था० ।
स० । स्वनामख्यानायां सार्धवाद्याम्, आ० ४ अ० ।
आ० म० । आ० क० । ('अलोभया' शब्दे प्रथमभागे ७=५
पृष्ठ कथाका ।) स्वनामख्यानायां नगर्याम्, यत्र विजयसेनो
नाम राजा श्रीकान्ताख्यश्च व्यवहार्यासीत् । कल्प० १ अधि०
१ लण । जम्ब्याः सुदर्शनाया अपरस्यां दिशि नन्दापुष्करिण्या
म्, जी० ३ प्रति० ४ अधि० । ज० । पुरमतालनगरराजस्य
उदितोदयस्य भार्यायाम्, न० । आ० म० । आ० चू० । च-
म्पायां नगर्यां दत्तराजस्य पुत्रमहाचन्द्रराजभार्यायाम्, वि-
पा० २ ध्रु० ६ अ० ।

सिरिकंदल-श्रीकन्दल-पुं० । एकखुरजीयविशेष, प्रज्ञा० १ पदा ।

सिरिकूट-श्रीकूट-पुं० । न० । श्रीदेवतानिवासभूतं हिमवद्वर्षं
धरस्य षष्ठ कूटं, स्था० २ डा० ४ उ० । ज० ।

सिरिखंड-श्रीखण्ड-न० । मलयज, आ० म० १ अ० । स्था० ।

सिरिगुप्त-श्रीगुप्त-पुं० । आर्यसुहस्तिनः शिष्ये अन्तर्गञ्जका-
यां नगर्यां त्रैशिकाचार्यस्य गेहगुप्तस्य गुप्तौ दशपूर्वि-
रयाचार्ये, विश० । उल० । आ० म० । आ० चू० । कल्प० ।
विन्ध्याद्रौ पार्श्वनाथे, ती० ४३ कल्प ।

सिरिधर-श्रीगृह-न० । भारुडागारं, ज्ञा० २ ध्रु० २ अ० । विश० ।
ज्ञा० । म० । आ० म० । पार्श्वनाथस्य षष्ठ गणधरं, स्था० ८
डा० ३ उ० ।

सिरिधरपडिरुवय-श्रीगृहप्रतिरूपक-त्रि० । रत्नमयत्वाद्भा-
रुडागारतुल्यं, म० ११ श० ११ उ० ।

सिरिधरिय-श्रीगृहिक-पुं० । श्रीगृहं भारुडागारं तदस्यास्तीत्य
नां ऽनेकस्वरार्थार्थकप्रत्ययः । आ० म० १ अ० । भारुडागा-
रंके, विश० । भारुडागारनिर्गुक्तं, व्य० ३ उ० । आ० म० ।
सिरिचंद्र-श्रीचन्द्र-पुं० । परवते वर्षे उत्सर्पिण्यां भावष्यति
पद्य तीर्थकरे, स० । ति० । प्रव० । भारते वर्षे भावष्यति
तृतीयचक्रवर्तिनः, ती० २० कल्प । मलधारिर्श्रीहेमचन्द्र-
मूर्तिशिष्य, विक्रम ११२१ वर्षे भृगुकुल्लनगरश्रेष्ठिनो धवल-
शाहनाम्नः प्रार्थनया मुनिसुवतस्वामिस्वर्गप्रकारके आचार्ये
च । जै० ६० ।

सिरिचंदा-श्रीचन्द्रा-स्त्री० । जम्ब्याः सुदर्शनाया अपरोत्तर-
स्यां दिशि नन्दापुष्करिण्याम्, जी० ३ प्रति० ४ अधि० ।

सिरिजगसूरि-श्रीजगत्सूरि-पुं० । सत्यपुरनगरे नाहकारित-
श्रीबीरप्रतिमाप्रतिष्ठापकं स्वनामख्याने सूरि, ती० १५
कल्प ।

सिरिडु-श्याड-पुं० । स्वधिरस्यार्यमहागिरेरेलापत्यसगोत्रस्य
स्वनामख्याने शिष्ये, कल्प० २ अधि० ८ लण ।

सिरियाभिजजिण-श्रीनाभयजिन-पुं० । नाभेरपत्यं नाभयः ।
श्रीयुतो नाभयः श्रीनाभयः स चासौ जिनश्च श्रीनाभयजि-
नः । अष्टमवंदे, प्रथ्या० १० अध्या० ।

सिरिणिलया-श्रीनिलया-स्त्री० । जम्ब्याः सुदर्शनाया अप-
रोत्तरस्यां दिशि नन्दापुष्करिण्याम्, जी० ३ प्रति० ४ अ-
धि० । ज० । स्था० ।

सिरिदत्त-श्रीदत्त-पुं० । कुलाकर्त्ताशशासिने स्वनामख्या-
ते श्रीदत्तपुत्रे, ध० २० २ अधि० । (श्रीदत्तवर्तिने तद्दृष्टान्त-
श्च 'समार' शब्देऽस्मिन्नैव भागे उक्तः ।) परवतेऽस्याम-
वसर्पिण्यां जानेऽष्टमं तीर्थकारे, प्रव० ७ डार ।

सिरिदाम-श्रीदामन्-न० । शोभावन्मालायाम्, ज्ञा० १ ध्रु०
८ अ० । अनकरत्नखचिते दर्शनसुभगे आभरणविशेषे, आ०
म० १ अ० । मथुगयां नन्दिवर्देनस्य नन्दिषणस्य विपाक-
धुनाकस्य पितरि, स्था० १० डा० ३ उ० । विपा० । एका-
वशदेवलोकाविमाने, स० २१ सप्त० ।

सिरिदामगण्ड-श्रीदाम(गण्ड)काण्ड-पुं० । श्रीदासां शोभा-
र्थाश्चरत्नमालानां गण्डं गोलवृत्ताकारत्वात्, काण्डं वा स-
मूहः श्रीदामगण्डम् । श्रीदामकाण्डं वा । अथवा-गण्डो दण्ड
स्तद्वदयत्नद गण्ड एयोक्तयते श्रीदामनां गण्डः श्रीदामगण्डः ।
श्रीदामसमूहं, ज० ५ वक्त० । स्था० । ज्ञा० ।

सिरिदेवी-श्रीदेवी-स्त्री० । दीर्घदशानां चतुर्थाध्ययनोक्तायां
सौधर्मकल्पपदव्याम्, स्था० १० डा० ३ उ० । (अस्याः कथा 'सि-
रि' शब्देऽस्मिन्नैव भागे उक्ता ।)

सिरिदही-देशी-पक्षिपानपात्रे, द० ना० ८ वर्ग ३२ गाथा ।

सिरिधर्म-श्रीधर्म-पुं० । स्थावरस्यार्यसुहस्तिनः काश्यप-
गोत्रस्य शिष्ये दशपूर्विण स्थायरे, कल्प० २ अधि० ८
लण । उच्चजिन्यां मुनिसुवतस्वामिशिष्यसुवताचार्यस्य
बन्धनकर्त्तरि राजानि, ती० २० कल्प ।

सिरिधर-श्रीधर-पुं० । स्वनामख्याने नैयायिके, स्या० ।

सिरिपभ-श्रीप्रभ-पुं० । स्वनामख्याने गांक्ष, ध० २० ।

श्रीप्रभमहाराजकथा चयम्-

“सौधोज्ज्वलप्रभाभि-निरन्तरप्रसूतधूपधूम्याभिः ।

जितसुरसर्गिदकस्तुता-सक्ताऽस्ति पुरी विशालिनि ॥ १ ॥

सुरलोकावाधिवदल-द्विचकिलकालिकामलं यशो यस्य

प्रबलबलशत्रुसंहति-कूलक्षयावधि सदा शौर्यम् ॥ २ ॥

त्यागस्तर्कुक्कजनधा-च्छ्रितायधिः सागरावधिर्वसुधा ।

श्रीजिनपतिपदकमल-द्वयप्रमाणावधिर्भाक्कः ॥ ३ ॥

शेषः पुनर्गुणगणो, निर्वाधरधर्धारितान्यदोषभरः ।

स श्रीचन्द्रनरेन्द्र-स्तां नगर्यां पालयामास ॥ ४ ॥

क्षितिपतिहृदयकुशेशय-शया सदाचरगुणगपरिकलिता ।

शुद्धोभयपक्षाऽजनि, हंसी हंसीव तस्य जनी ॥ ५ ॥

तनयौ तयोरभूतां, परिभूताखिलविपक्षसंदाहौ ।

उद्युष्टः श्रीप्रभसंज्ञ-स्तथा कनिष्ठः प्रभाचन्द्रः ॥ ६ ॥

तत्र उद्युष्टो गम्भी-र्यसागरा रूपविजितरतिकाम्तः ।

सौम्याकृतिः प्रकृत्या, लोकप्रियगुणमार्गोकराहः ॥ ७ ॥

अक्रुग्वि तपरिणति-निर्जरजश्यालिनीहिम्नानीभृत् ।

शिवसुखघातकपातक-भीरुवसरो जदिननाथः ॥ ८ ॥

शठतालतालविभ्रं, दाक्षिण्यहिरण्यमरुगिरिसदृशः ।

संततमकार्यलज्जा-स्फुरदलिनीकर्मालीतुल्यः ॥ ९ ॥

जीवदयार्कैरविर्गा-शशभृत् माध्यस्थ्यहस्तिविश्याद्रिः ।

गुणर गजनवतंसः, साधुकथाकथनपथपान्थः ॥ १० ॥

जिनधर्मदक्षमत्प-क्षकक्षमधनपयोधरप्रतिमः ।

स्फूर्जिबुद्धदीर्घेशी-म्यत्तरकानागकामार्गः । ११ ॥

जिनपरिवृद्धगदितागम-विशयविज्ञत्वकान्धामसमः ।

सद्बुद्धिबुद्धजनसं-वनेकस्पर्शा घग्मरालः ॥१२॥
 चिनयनयवद्वयनाः, कृतज्ञताकूलिनीधुनीनाथः ।
 पराहृतकरणाप्रवणः, सुलम्बलक्ष्य कृत्येषु ॥१३॥
 तत्रापरेयुगागात्, कवलकलिता गुरुभुधनभानुः ।
 तं नन्मुगमान्नुपतिः, सुतसामन्तादिपरिकालतः ॥ १४ ॥
 कृत्या प्रक्षिणात्रय-मानस्य गुरुं गरिष्ठया भक्त्या ।
 उच्चिनस्थानि स्यपद्-यतिपतिरथ देशानां चके ॥ १५ ॥
 इह भवंगहनेऽन्ते, आस्यन् जीवः सहस्रसान्भरम् ।
 जातिकुलप्रभृतिभुते, कथमपि लभते मनुजजन्म ॥ १६ ॥
 तद्व्याप्य भव्यलोकाः !, जिनधर्मं कुरुत संकलदु खहरम् ।
 सं पुनेद्वैधा प्रेक्षतां, यतिवृद्धिधर्मप्रमेदेन ॥ १७ ॥
 तत्रापि पञ्च यमाः, प्रत्येकं पञ्च भावनाः पाठ्याः ।
 हिमालीकस्तिया-ब्रह्मपरिग्रहधिरनिरुपाः ॥ १८ ॥
 कैमिनिधिरयोद्वानि-वर्णाभिरनिशं तथा ममोगुप्त्या ।
 दृष्टान्तादिप्रहणे-न भावयेत्प्रथमियममलम् ॥ १९ ॥
 विधियैर्नियमविधानैः, प्रत्याख्यानैर्निरन्तरं मतिमां ।
 आलोच्य भाषणेना-पि भावयन्तं सूनुते च यमम् ॥ २० ॥
 याचनमवग्रहस्या-लाच्यायग्रहविमार्गणे च सुशम् ।
 सेतने संप्रनुज्ञापित-भक्तान्नाभ्यघट्टनं करणम् ॥ २१ ॥
 साधार्मिकता याचन-मघप्रहस्योच्चकैस्तथाऽस्त्वेष ॥
 मर्यादाकरणमिमा, अस्तेषु भावनाः पञ्च ॥ २२ ॥
 नारीपराहकपशुम्-अज्ञासकुडघान्तरासनाज्जनतः ।
 स्त्रीरम्याङ्गनिरिक्षण-निजाङ्गसंस्कारपरिहारात् ॥ २३ ॥
 स्निग्धाऽन्यशनत्यागात्-सरागयोषित्कथाविषयजनतः ।
 पूर्वरतास्मरणम्-ब्रह्म सदा भावयन्तीमान् ॥ २४ ॥
 स्पर्शे रसे च गन्धे, शब्दे रूपे शुभाशुभं सततम् ।
 रागद्वेषत्यागो, हि भावनाः पञ्चमयं स्युः ॥ २५ ॥
 एवं व्रतानि पञ्चा-पि पञ्चभिः पञ्चभिः सुवास्य भुशम् ।
 सङ्गावनाभिरगम-असुमन्तः शिवपदमन्ताः ॥ २६ ॥
 गृहमधिनां तु धर्मैः, निशम्य सम्यक् सुमाधुगुरुपोष्यै ।
 ज्ञात्वा तथा गृहीत्वा, व्रतानि परिपालनीयानि ॥ २७ ॥
 आयननेसेवनाद्यं, शीलं परिशीलनीयमन्वरेतम् ।
 साङ्गः, समर्जनीयः, स्वाध्यप्रभृतिविभवभरः ॥ २८ ॥
 व्यवहारशुद्धिरनिशं, भव्यैरव्याजभायनैः कार्या ।
 गुरुवन्दनविहंगम-तरवः शुश्रेयसीयाश्च ॥ २९ ॥
 भाव्यं प्रवचनकीशल-सुपश्लैर्गलितसकलपापमलैः ।
 स्त्रीणां वश्याऽवश्यं, नात्मा कार्यः कदाचिदपि ॥ ३० ॥
 सुज्ञानशुद्धलाभि-हृषीककपयः समन्तना रोध्याः ।
 गृह्णन्तैर्चाथसार्थैः, क्लृशायासाकर कार्या ॥ ३१ ॥
 निर्वेदः संसारं, दुःखगारं सदा विधातव्यः ।
 विषयाः कुनृपाधिष्ठित-विषया इव हृतस्त्याज्याः ॥ ३२ ॥
 तीक्ष्णरम्भा स्वभा, इव निर्वृमैः कदापि नहि सेव्याः ।
 सकलक्लेशनिवास, न गहवास रतिः कार्या ॥ ३३ ॥
 धार्ये निरतीचारं, सुदर्शनं स्थागतदुर्गतिद्वारम् ।
 मोहनूपविजयभेरी, न लोकहरी मना धयम् ॥ ३४ ॥
 शुद्धागमविशद्विधिः, समस्तकल्याणशोधिः सेव्यः ।
 दानादिकञ्चतुर्धा, धर्मः शिवशर्मकृत् कार्यः ॥ ३५ ॥
 न्याये पथि प्रवृत्तै-विमुग्धहसितेऽवधीरणा धया ।
 द्वेषी रागद्वेषौ, भवभाविषु सकलभाविषु ॥ ३६ ॥

धर्माधर्मविचार-धिरत्वा माध्यस्त्वसुखचेताभिः ।
 स्वजनधर्मादिषु निर्विद्वः, ज्ञानवर्धनं वा विधातव्यः ॥३७॥
 भोगापभोगलक्षणा, कृष्णमहिविनिग्रहं प्रयत्नितव्यम् ।
 सतने यतिधर्मेषु-अरकोद्वुरकन्धनैर्भाष्यम् ॥ ३८ ॥
 एषं अमर्तोपासक-धर्मं विधिना विधाय विमलमनाः ।
 सुचरित्रधर्मस्य लभनं, धर्माष्टकस्यान्तरपथस्य ॥ ३९ ॥
 इत्याकार्यं श्रीव-स्त्रनरपतिर्मुक्कभानुगुरुमले ।
 श्रीप्रमसुनादित्यहिना, अगृहं गृहमेधिनां धर्मम् ॥ ४० ॥
 अथ नेत्या गुरुचरणी, निजधाम जगत्प्र वसुमनीनाथः ।
 विजहार हान्निर्मल-शुलोच्चयः सूरिस्त्वय ॥ ४१ ॥
 चतुर्भिः कलापकम्-
 अर्पितुः श्रीचन्द्र-विनीशितुः सार्वभौमं तनुजाभ्याम् ।
 संवाह्यमानवरण-द्वयस्य सुकुमारकरकमलम् ॥ ४२ ॥
 मौलिमणिरुचिरगोष्ठी, रचितसदः सदनभूरिहरिचरिः ।
 भक्त्या परः सहस्र-रवनिधवैः सेव्यमानस्य ॥ ४३ ॥
 राज्यभरभवनधरण-स्तम्भैः सद्बुद्धिभिर्विगतदम्भैः ।
 शनशः सेत्रियधरिष्ठै-रलंकृतासन्नदक्षस्य ॥ ४४ ॥
 पद्ममसमरसप-स्रष्टमटफोटिभिः परिचृतस्य ।
 करकलितकनकदण्डो, विह्वययामास वेनीनि ॥ ४५ ॥
 देव ! दिदुर्धर-गमलनामा नटाप्रणी रुढः ।
 संक्षेपनिधेयस-न्कुमारनाटवप्रबन्धाऽस्ति ॥ ४६ ॥
 लघु मुखान्युक्तं सति, महीभुजा वात्रणा स आनायि ।
 कृत्वा त्रिपात्रिकर-मित्याशिमथ नृपम्यादात् ॥४७॥
 तद्यथा-
 पदखण्डामवनि निधीलव चतुःपष्टि सहस्राणि च,
 स्त्रीणां क्षाणभुजां तद्वर्द्धमपरं द्विःसत रत्नानि च ।
 यम्यकृत्वा तृणवङ्गवापिचिधुरो जेनं व्रतं शिष्ये,
 राजर्षिः स समन्कुमार इह ते भूपाल ! भूयाच्छिष्यं ॥४८॥
 अथ नाटकाबलाकन-कालुकरसन्निवृत्तमानसं सकलम् ।
 निजननयप्रभृतिजनं, नृवतिविस्फुटमिच्छे ॥ ४९ ॥
 तस्यानुवृत्तिवशतः, सार्वलासामुज्ज्वलां तना दृष्टिम् ।
 तदपिनयकृते स कृती, नटनेतार पातयाञ्चक ॥ ५० ॥
 बुद्ध्याऽथो नृपहृदयं, हृदयंमया गिराऽगृणात् सोऽपि ।
 भो भो पाषण्डजना !, श्रीचन्द्रनरेश्वरप्रमुखाः ॥ ५१ ॥
 क्षणमकमकनानी-भूयः शृणुत तुर्यर्चाक्रणधरितम् ।
 इति जल्पवट उच्चै-स्तद्विनयं कर्तुमारभे ॥ ५२ ॥
 तथाहि-
 श्रीहस्तिनापुरपतेः, संनकुमारस्य नृपतितिलकस्य ।
 पदखण्डभरतभर्तुः, प्राज्यं सार्वाज्यमनुभवतः ॥ ५३ ॥
 अर्पितमरूपलक्ष्मी-विलोकितोऽपि विस्मयोः कर्षः ।
 मध्ये समं निलम्पान्, सुरपतिरिति निगदति स्म मुदा ॥५४॥
 भो भो अमरा ! पश्यत, सनरकुमारस्य सार्वभौमस्य ।
 पुर्याजितशुभनिर्मा-णं कर्मनिमित्तलसम्भूतैः ॥ ५५ ॥
 सा काऽपि रूपलेखा, धरेण्यसावयकाग्निपरिकलिना ।
 सुरसद्य जग्मिनामपि, वा प्रायो नैव संभवति ॥ ५६ ॥
 अग्रहदताविति सुर-धनेर्वेषां विजययैवस्तावथी ।
 क्षिप्रं वसुधारायां, द्वाधमृतभुजाववातेरतम् ॥ ५७ ॥
 अत्रास्तरे च सर्वे-ऽपि विस्मयस्मेरलोचना लोकाः ।
 किमितो भविनेत्यर्थाहत-चित्ता आकर्षयामसुः ॥ ५८ ॥

तौ तद्वत् विप्रकृपे—स भूयकामवसोकमनसुष्णौ ।
 द्वारसमीपस्थानां, प्रासादद्वारि भूमिभुजः ॥ ६६ ॥
 आसीत् सवत्कुमारे, मुक्तालंकारसारनेपथ्यः ।
 प्राग्भवमज्ञानोऽभ्य-कृतमङ्गलं बहन्नुच्चैः ॥ ६७ ॥
 दौर्भाग्येण तौ वि—प्रपुङ्गवौ द्वारसंस्थितौ कथितौ ।
 प्राचीनशतदाप्ये-ष चक्रवर्ती स नयवर्ती ॥ ६८ ॥
 अप्रतिरूपं रूपं, तौ हृष्टा तस्य राजराजस्य ।
 मालि विधूनयन्तौ, दध्यतुरिति विसिनौ मनसि ॥ ६९ ॥
 एतस्य भालपट्टा-यमस्तशस्तापुमीरजानिजानिः ।
 नीलान्पलजयपत्रं, नेत्रं कर्णान्निविधाने ॥ ७० ॥
 ह्यनच्छुद्रयुगमाभभू—तपकावर्षीफलच्छुविधिकारम् ।
 जितशुक्तिः भृतयुगली, कण्ठोऽयं पाञ्चजन्यजयी ॥ ७१ ॥
 स्तम्भरमराजकरा-कारतिरस्कारकारिणी बाहु ।
 वक्षःस्थलममराचल-पृथुलांशलाभ्राचिलुण्टाकम् ॥ ७२ ॥
 कटरं करचरणलं, तजितकान्तिकल्पप्रवचनम् ।
 किमपरममुष्य सखी-कृतीर्नाह गोचरा वाचाम् ॥ ७३ ॥
 कोऽप्यस्याहा लाव-एयसोरत्पूरो निरगेलो येन ।
 जानायां नाभ्रङ्गं, भविभामिष वाकचन्द्रिकया ॥ ७४ ॥
 वर्णयति स यथेन्द्र-स्तथवमाभाति समधिकं चापि ।
 च कदाचनपि मिथ्या, चक्षति वाचं महात्मानः ॥ ७५ ॥
 किमिहागतौ भवन्ता-विति पृष्टौ चक्रिणाऽथ तौ जगतुः ।
 अप्रतिमं तत्र रूपं, त्रिजगत्यां गीयते भूप ॥ ७६ ॥
 दृग्दर्शितं तन् ध्रुवा, तरङ्गितामुद्रकौतुकसमुद्रौ ।
 अथलोकायतुमिहाऽऽवा-मावाच नरेन्द्रशाकुल ॥ ७७ ॥
 व्याचर्यमानमतुलं, तत्र रूपं शुभ्रं यथा लोके ।
 नरवर ! ततोऽपि सविंश-यमेतदालोक्यतेऽस्माभिः ॥ ७८ ॥
 भुवति विप्रवचनं, स्मितचिच्छुरिताधरो नृपः प्रोच ।
 कान्तिरियं किल क्रियती, परिताऽप्यङ्ग कृताभ्यङ्ग ॥ ७९ ॥
 क्षणमात्रमितो भूत्वा, भो भो द्विजसन्तमौ प्रतीक्षथाम् ।
 मज्जनकक्षण एषो-ऽस्माभिर्निर्वन्तं यावत् ॥ ८० ॥
 रञ्जितचित्राकल्पं, विभूषितं भूरिभूषणगणन ।
 रूपं मम पर्ययं, सरन्नामिष काञ्चनं भूयः ॥ ८१ ॥
 तदनु स्मानविलितो—लङ्कानेपथ्यभूषितो भूपः ।
 अध्यासामास सद्-सदनं गगने गगनमणिवत् ॥ ८२ ॥
 समनुष्ठानौ भूयो—ऽपि भूपरूपं द्विजौ प्रपश्यन्तौ ।
 दवदग्धकीचकाशिव, विच्छायां भांगिति तौ जानौ ॥ ८३ ॥
 किमेतदिति सर्वेऽपि, सभ्याः साकूतं परस्परमुदीक्षामासुः ।
 अनलङ्कितेऽपि पूर्वं-मपि दृष्टे हर्षिती युथां विप्रौ ।
 समलङ्कितेऽपि संप्रति, दृश्येथ किमिति सविषादी ? ॥ ८४ ॥
 इति चक्रभृता पृष्टौ—भूदेवौ तौ जजल्पतुभूय ! ।
 अधुना तावकदेहं, संक्रान्ता व्याधयः सत ॥ ८५ ॥
 तद्वशविनश्यदतुला—रूपरत्नावल्यवलीकान्तिगुणः ।
 त्वं वल्लभ इत्यावां, प्रतिपत्तौ शोकसंभारम् ॥ ८६ ॥
 कथमतिद्विधायत, इत्येष प्रश्नितौ भरतपतिना ।
 तौ शिष्टयथास्थितस-र्वपूर्वसुरराजवृत्तान्तौ ॥ ८७ ॥
 प्रकटितनिजस्वरूपौ, गीर्वाणौ प्रतिगती यथस्थानम् ।
 वैराग्योपगतमति-भ्रकधरोऽचिन्तयदथैवम् ॥ ८८ ॥
 भयनजनयुंविचतुर-ङ्गसंप्रहो धस्य कारणात् क्रियते ।
 तदारु दारुणघूर्णे विच रंगैलुप्यते गात्रम् ॥ ८९ ॥

येन धिमाहिनमतये, हितमदिनं चिन्तयन्ति महि जीवाः ।
 तयोवनमिह वचमिव , जरा दवानलसिखा दहति ॥ ९० ॥
 अर्वालला येन जवः , कृत्याकृत्यं न भसि तद्रूपम् ।
 मङ्गु विनश्यति धातु-क्षामे हिमपात इव कमलम् ॥ ९१ ॥
 अथ भ्वाऽथ विनाशिन, एतस्य शरीरकस्य तद्विदानीम् ।
 गृह्णाम्यविनश्वरफल-मिति नृपतिधेतसि विभाव्य ॥ ९२ ॥
 प्राज्यं साम्राज्यमिदं, विहाय लोका अहो निरीक्षध्वम् ।
 आदत्तं जिनदीक्षां, तारनरीमव भवाम्भोधी ॥ ९३ ॥
 सागरमिष दशमहा-ररोधने किङ्करानिकरमसितरुक्तिम् ।
 पश्यत पश्यत पुरतः , समूलमुन्मूलवत्येषः ॥ ९४ ॥
 पुरतोऽयलोक्यध्वं, मणिरनोत्कटाकरीडहारादिः ।
 आभरणसमूहोऽयं , निर्माहयमिधामुनाऽत्याजि ॥ ९५ ॥
 निधयान नाथमुक्तं, कल्पत्यस्तःपुरं स्फुरद्दुःखम् ।
 खतरसमीरलहरी-प्रकास्पते खगकुलमिधामे ॥ ९६ ॥
 हा नाथ! नाथ! किं वय-मेकपदेऽप्यशरणास्त्वया त्यक्ताः ।
 एवं विलपन्ति जना, ह्यनसर्वस्या इवेक्षध्वम् ॥ ९७ ॥
 इति तेन भरतभर्तु-निष्क्रमणव्यतिकरस्तथाऽदर्शि ।
 श्रीचन्द्रनृपोऽपि यथा , तत्कालं जातवैराग्यः ॥ ९८ ॥
 स्मृतपूर्वभवभुतशु-द्धसंमयः पञ्चमुष्टिकतलोचः ।
 सुरदत्तसाधुवेषो—विनियोगी राजमन्दिरतः ॥ ९९ ॥
 गडविलसितमिदमस्त्रिलं, निर्माथाप्राथ ! मा स्म नस्त्याह्वीः ।
 एवं रुदत्यपि जने, विह्वतः स ऋषिपर्यथाभिमनतम् ॥ १०० ॥
 अथ पितृश्रियोगविह्वल-चिन्तमनिच्छन्तमधुपूर्णाकम् ।
 धीप्रममुच्चै राज्यं , कौमारं च प्रभाचन्द्रः ॥ १०१ ॥
 विनियोग्य विनयनघ्नः, सामन्तैः सन्निवपुङ्गवैर्भोक्तम् ।
 अस्तोकशोकशङ्कू-द्वरणप्रवर्णैरिदं वचनैः ॥ १०२ ॥
 मा देव ! कृथाः स्वपितुः, शोकमशोक्यो ह्यसौ महाभागः ।
 खलमहितैव विमुक्ता , यन समग्राऽपि राज्यधीः ॥ १०३ ॥
 को नाम प्राग्भत , दुष्करमेवंविधं भ्रमणधर्मम् ।
 प्रायो वैराग्यमतिः , क्षणमेकं मतिमतामपि यत् ॥ १०४ ॥
 शोक्यास्त एव ये का-लधर्मतामुपगता अकृतसुकृताः ।
 येरुद्यतमतिधर्मं , ते भुवने पञ्चपाः पुरुषाः ॥ १०५ ॥
 निशमयति को न समये ? , कः सर्वे नक्षत्रे क्षणविनाशि ? ।
 प्रातसमयभाविमरणं , शरीरिणां को न भावयति ? ॥ १०६ ॥
 को वा हृदि महि धने, गुरुपदेशं सदा सुखनिवेशम् ? ।
 कस्य नवाप्रियमक्षय-मनन्तमसहशममृतसौख्यम् ? ॥ १०७ ॥
 किंतु खलचित्तभावा-रुदनुष्ठानं भृशं गतात्साहाः ।
 गिरिशुक्रा अपि पुरुषा , अवसपन्ता विलोक्यन्ते ॥ १०८ ॥
 वचनं पुनस्तत्किम-पि साहसं ध्यवसितं महामतिना ।
 यदसमसाहसिकाना-मपि चेतः खलु चमत्कृतं ॥ १०९ ॥
 एषोऽपि देव ! परमो—पकारभावेन नाटकविधाना ।
 सद्धमेसुरिरिष वा , विशेषतश्चास्ति तु युक्तः ॥ ११० ॥
 एवं निशम्य राजा, रक्षाचार्यं प्रपूज्य विससर्ज ।
 किञ्चिदुपशान्तशोको , नीतिलतासजलजलवाहः ॥ १११ ॥
 नीहारहारधवलान् , नव्यविहागान् विधापयन् बहुशः ।
 गुदगौरवेषु कुर्वन् , साधर्मि कलाकवान्मह्यम् ॥ ११२ ॥
 सुग्धजनं सद्धमे, स्थिरयन् जिनशासनोन्नतीस्तन्यन् ।
 सामायिकगौपधमु—कथधर्मनिर्गन्तंऽजानि प्राय ॥ ११३ ॥
 अथ सततं धर्मोद्यत-मजिगीषुं श्रीप्रभे नृपं ज्ञात्वा ।

अरिदमनानिपत्त-इशमुपद्रोतुमारभत ॥ १०७ ॥
 हात्वेदं चरमुखतः, स भाणितः श्रीप्रभण दूतेन ।
 किं ननु कतिपयसीम—प्राप्तकुटीरकविलुण्टनतः ॥ १०८ ॥
 पूर्वजायहितप्रणय—प्राग्भारमसारमारचय्य शृशम् ।
 आहत्य दुर्जनत्वं, विप्रियमत्रं मम विघ्नस्ते ? ॥ १०९ ॥

यतः—

ते धन्याः सत्पुरुषा, येषां स्नेहो ह्यभिन्नमुखरागः ।
 वृद्धिं गच्छन्नुदित—सृष्टीमव पुत्रेषु संचरति ॥ ११० ॥
 तस्मादिताऽपराधा—दद्याप्युपरम मयाऽऽग एतत्त ।
 क्षान्तं, नह्यप्रगू—भवाम्यहं स्नेहतकमेदे ॥ १११ ॥
 धुन्वेत्यारिदमननृप—स्ते दूतं प्रतिहसन्नि जजल्प ।
 भा भो त्वया निजप्रभु—रवं वाच्यो मदीर्यागरा ॥ ११२ ॥

यथा—

तव पार्थिव ! धर्मार्थं, सविस्तरारब्धकुशलकृत्यस्य ।
 पृथ्व्याः परिपन्थनया, कृतमनयाऽनर्थकारिण्या ॥ ११३ ॥
 अथ वाङ्मस्येनामपि तद् दूरं सुञ्च धर्मकर्मैश्च ।
 एकत्र कथं संभव-ति खलति सीमन्तसंघटनम् ? ॥ ११४ ॥
 अथ लोकरञ्जनामा—भेषेण आरभ्यत त्वया धमः ।
 तद् भव निश्चिन्तमना, न हान्म तव देशमहमधुना ॥ ११५ ॥
 पूर्वप्रणयप्रकटन—मवनीशानां परं जिर्गाषुणाम् ।
 दृश्यमेव गरिष्ठं, गाढमनामध्वमेमथयाऽपि ॥ ११६ ॥
 धुन्वेति दूतमुखतः, श्रीप्रभराजः प्रदीप्तकाषाभिः ।
 किंकरगणन सहसा, रणभेगे ताडयामास ॥ ११७ ॥

तच्छुभ्राकर्णभङ्गि-ति मिलितचतुरङ्गमैत्र्यपरिकालतः ।
 शत्रुं प्रति प्रतस्थे, प्रदेशीमान्यगात् क्रमशः ॥ ११८ ॥
 अरिदमननृपोऽप्यस्या—शु संमुक्तं समजानष्ट रणार्गसकः ।
 अलम्बा न युध शूरा, विप्रा इव भोजनायह ॥ ११९ ॥
 अथ सैन्ययोर्द्वयोरपि, सुभटानां तत्र चित्रशस्त्रभृताम् ।
 संफोटोऽजनि गगनं, मायद्युतामिव पयोदानाम् ॥ १२० ॥
 अत्यद्भुतभटवादै-रथ मालवभूभुजः सुभटसंघैः ।
 परबलमभज्याताद्भुत-मुद्यानमिष द्विपैर्मसैः ॥ १२१ ॥
 अथ रथमध्यारूढो, भङ्गं संधीर्यजनिकं स्वम् ।
 उदतिष्ठतारिदमनः, समरायास्फालयन्ध्यापम् ॥ १२२ ॥
 युगर्पाद्भुक्राशतविशि-खलेचयैः सोऽप्यघ्नत रिपुसैन्यम् ।
 तटपर्वतामिध जलधः, प्रसरन्डलासलिलपूरैः ॥ १२३ ॥
 क्षणमात्रादरिदमनः, परसैन्यमदैत्यभुजबलाऽभाङ्गीम् ।
 कुटकोटिं लकुट इव, प्रभञ्जना वृक्षनक्षामिव ॥ १२४ ॥
 निजसैनिकभङ्गन, कुञ्जः श्रीप्रभनृपो विपक्षबलम् ।
 उत्संघे संहर्तुं, कीनाशम्यानुजन्मव ॥ १२५ ॥
 नैव मनागपि सहे, मालवपतिरापतन् परानीकैः ।
 भुजगैरिव विनतायाः, स्रुतुर्हरिगौरिव व्याघ्र ॥ १२६ ॥
 विद्रुतसैन्यं पुरतः, स्थितमरिदमनं नृप रणायाथ ।
 आह्वान्त मालवशा, बलानुजन्मव भृगुबलः ॥ १२७ ॥
 तदनु विचित्रैः शस्त्रै-रस्त्रैरपि तौ नृपावयुष्यन्ताम् ।
 बन्ध्यायाश्च दशने-रम्यान्वयधार्मलापमती ॥ १२८ ॥
 युद्धा चिरमरिदमनं, गुरुशक्तिमालवाधिपश्चकं ।
 गतवीर्यं गतशस्त्रं, भुजग निर्धिपमिव सरन्ध्रः ॥ १२९ ॥

अरिदमननृपः श्रीप्रभ-नृपण कलभो महागजंनव ।
 परिभूतः पश्चात्कमुख—मवक्षामाणाः पलायिष्ट ॥ १३० ॥
 अथ तस्य श्रियमस्त्रि तां, रथकदया ध्वीयहास्तिकप्रमुक्ताम् ।
 जगृह श्रीप्रभराज—स्तस्य श्रीविक्रमो यस्य ॥ १३१ ॥
 आपूर्ण इवाम्बुधरा, निवृत्त्य रणमागगादवर्त्नीशः ।
 कृतसकललोकतापो, निजनगरीमाजगाम ततः ॥ १३२ ॥
 तत्र त्रिवर्गसारं, राज्यश्रियप्रनुभवक्षन्तौ, नृपतिः ।
 भूयान्मनेहानं, स्व-सुरपालवदतिचक्राम ॥ १३३ ॥
 तत्र प्रभासगुग्धः, समवस्तुता अन्वया सुमुनिसहिताः ।
 बन्धुपरिवारयुक्त—स्तासन्तु निर्धयी राजा ॥ १३४ ॥
 सम्यक् विनश्य मुनिपति-मिलातलाश्लष्टमस्तका नृपतिः ।
 निवसाद् यथास्थानक-मथ गुह्यरति देशनां विदधे ॥ १३५ ॥

इह हि भवसमृद्धं संसरन् भूरिकालं-
 कथमपि मनुजत्वं प्राप्नुयात् काऽपि जीवः ।
 तदपि कथमपीह प्राप्य सज्जमेकम-
 क्षमतनुबलमायुर्दीर्घकालाक्षमेत ॥ १३६ ॥
 इदमपि समवाप्य प्रौढमिध्यान्वलुप्त-
 स्फुटविशदधिषेकः पापतापार्तिरकः ।
 पुनर्गप च भवेऽत्राऽनन्तशोऽनन्तदुःख-
 व्यतिकरविधुगं ये संभ्रमी वग्भ्रमीति ॥ १३७ ॥
 इति भवजलराशौ मज्जनोन्मज्जनानि,
 प्रविद्धदिह देवादाप्य भूयोऽपि नृत्त्रम् ।
 ददगुणमणलब्धां जैनदीक्षां तरिष-
 च्छ्रयत भयिकलोकाः ! कलशविच्छेददक्षाम् ॥ १३८ ॥

किञ्च—

अत्युक्तभटकोटी-रधहरिकरिनिकरबलभरससृष्टाः ।
 यैर्जीयन्ते रिपवः, परः शना जगति ते पुरुषाः ॥ १३९ ॥
 येन पुनः स्वान्माऽसा-वनल्पकुविकल्पकल्पनाकलितः ।
 जीयेत तेन विजितं, त्रिजर्गाद्वं परमशूराऽसौ ॥ १४० ॥

तथा चार्थम्—

जो सहस्सं सहस्साणं, संगामे दुज्जए जिले ।
 एगं जिणिज्ज अप्पाणं, एस से परमां जमा ॥ १४१ ॥
 एगे जिए जिया पंच, पंच जिए जिया दस ।
 दसहाउ जिणिसाणं, सव्वसणू जिणिज्ज तो ॥ १४२ ॥
 इत्याकर्ण्य श्रीप्रभ, ज्ञानस्य गुरुनुवाच वः पार्थ्वे ।
 प्रज्ज्यामादास्ये, राज्यं न्यस्य प्रभाचन्द्र ॥ १४३ ॥
 देवानुप्रिय !, माऽस्य, व्यधाः प्रमादमिन्त सूरिणा गदिन् ।
 राजा च सपरिवारो, निजधाम जगाम मुदितमनाः ॥ १४४ ॥
 अथ सकलराजलोक-प्रत्यक्षं ज्ञानं प्रभाचन्द्रम् ।
 संस्थाप्य राज्यभारं, प्रदाविति नरपतिः शिक्षाम् ॥ १४५ ॥
 वस्तान्तरङ्गशत्रु-सदा जयंरविजये यतस्तेषाम् ।
 विजिता अप्याजिताः खलु, बलघ्नतः शत्रवो बाह्याः ॥ १४६ ॥
 परिपालयेः प्रजासंघे, मालिक इव सुमनसः प्रयत्नेन ।
 सर्वप्राप्यौचित्यं, हृदयं दप्या जिनन्द्रमिव ॥ १४७ ॥
 इतरतराविघ्नाने-न घत्स ! धर्मार्थकामपुरुषार्थात् ।
 प्रतिलक्षनादिच्छेदाः, सुसाधुरव साधयः सततम् ॥ १४८ ॥
 मित्रयामिधानलक्ष्मण-मुञ्जैर्निजमाप नयन परिहीणम् ।
 बुद्धमामिन्द्रियवर्गं दमयेन्तुरगाहिनिवहमिव ॥ १४९ ॥
 परिबर्जयेः कुम्भं, द्विदलाने चोलभोजनमिवाधै ॥

सेवेया आर्यजनं, घनं यथा ज्ञानकल्पमूहः ॥ १५० ॥
 बन्धा बन्धुरभङ्गया, बन्धुमिव आदृताकमञ्जयाः ।
 रक्षनेयन वसुधां, सुधां यथा भोगिनां भक्ता ॥ १५१ ॥
 आधारस्त्वमसि भुवां, नाधारस्तव समस्ति कश्चिदपि ।
 ज्ञान्मान्मान्मेव हि, तस्मिन्तं धारयेत्स ! ॥ १५२ ॥
 इत्युक्त्वा तूष्णीकी—भूते श्रीप्रभन्तुं प्रभासम्भ्रः ।
 एवामिति प्रातपदे, सर्वे भङ्गया नमद्वीवः ॥ १५३ ॥
 अथ सुस्नानविधिना, रत्नालंकारभूषितशरीरः ।
 सदशांशुकसिन्धुधरां, द्वादशभ्यां महादानम् ॥ १५४ ॥
 कूनसकलसंघपूजां, आत्विधापितसहस्रनरवाह्याम् ।
 शिविकामभ्यासामा—स पुष्पकं यक्षराज इव ॥ १५५ ॥
 अतुरङ्गमयूक्रे—न बन्धुभूषणं विनयनञ्जेल ।
 अनुगम्यमान उच्चै—मार्गाधः कूनजयजयारावः ॥ १५६ ॥
 पुर्या मध्यं मध्यं—न निर्णयी नरपतिमहाभूत्या ।
 गुरुपदपावितमुद्या—भ्रमाप्य शिविकान उद्वारात् ॥ १५७ ॥
 अथ भूषणमेभारं विभ्वं विभ्वम्भरापतिर्भूमिति ।
 उद्वारयद्वक्त्रं भुज—द्वड्गाद्व वसुमतीभारम् ॥ १५८ ॥
 सिद्धान्तगदिनविधिना, गुरुणाऽथ श्रीप्रभः पारिजात्य ।
 परमां मुत्रं द्वात्मा, भारत्या समनुशिष्ट इति ॥ १५९ ॥
 कमठेन्दुदर्शनमिव, प्राप्य दुरापां जिनाधिपतिर्दीप्त्याम् ।
 शयनासनादिषेष्टा, सकलाऽपि हि यतनया कार्या ॥ १६० ॥

यतः—

यतना सुधर्मजननी, यतना धर्मस्य पालनी नित्यम् ।
 तद्वृद्धिकरी यतना, सर्वत्र सुखावहा यतना ॥ १६१ ॥
 एकांमव हि यतनां, समेभ्य इवलीनकर्ममलपटलाः ।
 प्रापुरन्तः सत्त्वाः, शिवमक्षयमभ्ययं स्थानम् ॥ १६२ ॥
 एवं शिक्षां दत्त्वा, प्रभासगुरवां विजहुरन्यत्र ।
 शारदिकवारिदा इव, तिष्ठन्त्येकत्र न हि मुनयः ॥ १६३ ॥
 श्रीप्रभराजैरपि, प्रतिभमयविशुध्यदमलपरिणामः ।
 यूथपतिनेव कलभः, सततं विजहार सह गुरुणा ॥ १६४ ॥
 जिनपरिवृढगदितागम—सूत्रार्थसुधां पिबन्नमस्य इव ।
 पञ्चमहाव्रतभारं, दधद्वनीभारमिव शयः ॥ १६५ ॥
 पञ्च निशाताः समिती—हस्तशरानिव धनुर्धरो विभ्रन् ।
 तिस्रां गुप्तीः शक्ती—नरपतिरिव धारयन् शुद्धाः ॥ १६६ ॥
 मार्गानुसारिणीमिह, कुर्वन् सकलां क्रियां सुपांथ इव ।
 अक्षां प्रवरां धर्मं, तन्धन् मकरन्द इव भुङ्क्तः ॥ १६७ ॥
 प्रज्ञापनीयभावं—न संयुतो भद्रधारण इवाचैः ।
 साधक इव विद्यासु, प्रमादमुक्तः क्रियासु सदा ॥ १६८ ॥
 आद्रियमाणः शक्या—नुष्ठाने योग्यमन्द इव वैद्यः ।
 हृष्यन् गुणाख्यसङ्गे, सरउत्सङ्गे मराल इव ॥ १६९ ॥
 आराधयन् गुरुजनं, परमात्मानं यथा परमयोगी ।
 सुचिरं निरतीन्द्रं, अरण्यं परिपालयामास ॥ १७० ॥
 अथ वर्गत्रयपालन—परायणस्य प्रभन्दुराजस्य ॥
 तनयाबुभाषभूतां, हरिद्वेगः पञ्चनेत्रम् ॥ १७१ ॥
 तौ सकलकलापूर्णां, पूर्णेन्दु इव समस्तजनसुखदौ ।
 अपराधिव भुजद्वयौ—रेजाते तस्मै भूपस्य ॥ १७२ ॥
 अपरेद्युरवनिजाने—रेजनिष्ठान्दिकत्वमजानी ।
 मरुनिर्मततहंस इव, प्रतिदिनमस्तीयत ततोऽसौ ॥ १७३ ॥

आह्वता वरवैद्याः, क्रिया विचित्राश्च तैः समागच्छाः ।
 न च जहं कोऽपि गुणा, व्यञ्जितयतत इति नरन्द्रः ॥ १७४ ॥
 द्रव्यौषधैः किर्माभ—उर्वेष्टं पुत्रं निवश्य राज्यभरं ।
 कौमारं च कनिष्ठं, अर्याम धर्मौषधिमिदानीम् ॥ १७५ ॥
 अत्रान्तरं च सहसा, संजातप्रबलशुक्रगेणेण ।
 अपि वैद्यैः क्रियमाणो—पञ्चार आपन्मूर्ति पद्यः ॥ १७६ ॥
 अथ तनयमरणमाक—एव नृपतिरस्तोकशोकसंनतः ।
 दम्भोलानहनगिरिबिब, मूच्छांशिवशः पयान सुभ्र ॥ १७७ ॥
 पवनारुपचारवशा—दवाप्य चैनस्यमिति नृपो व्यलपत् ।
 हा पुत्र ! कानि गतः ?, प्रतिवचनं किं न मम दत्तं ? ॥ १७८ ॥
 उद्विथाय पूर्णचन्द्रो, हा प्रस्यत मङ्गु सैहिकेयन ।
 अहह फलप्रदिरभवत्, तदुक्तमूल्यत महाकरिणा ॥ १७९ ॥
 पातः प्राप पयोनिधि—पातं तटांशस्वरिणा हहाऽभ्रिञ्ज ! ।
 दृष्टौ निधिर्विशालां, हा हा हाऽहित इतविधिना ? ॥ १८० ॥
 उदनमदम्भोवाहा, नभस्वताऽक्षप्यत क्षणनाहो ! ।
 राज्योच्चितोऽर्जान हहा, तनयः समहार देवं ॥ १८१ ॥
 एवं प्रलपन् सान्धै—व्येबाधि कथमपि नृपोऽकरोत् सूनाः ।
 मृतकृत्यमल्पशोकः, कालेनैवं मनसि दध्यौ ॥ १८२ ॥
 य द्गदसात् सुमरुं, पृथिवीं वा क्षुभ्रसात् क्षमाः कर्तुम् ।
 तेऽपि स्वमन्यमावतु, नालं किं हन्त पुनरितरं ॥ १८३ ॥
 पांयूपपापपुष्टः, पांयभीषणपाणिरमरकाटवृत्तः ।
 सुरपतिरपि सुरलोका—च्छययन्तं एकं फलमिव द्रोः ॥ १८४ ॥
 पाष्टं पुत्रसहस्रान्, सगरश्चक्यपि न रक्षितुमर्थाशः ।
 ज्वलनप्रनाद्यमाद्व, ततोऽपि किं त्वं बाल्लष्ट परः ? ॥ १८५ ॥
 कृत्वा पातकर्माप यान्, पृथ्यदुत्पश्यतामपि हि तेषाम् ।
 रङ्ग इव यमन भवी, गतशरणा नीयन्त कृष्टा ॥ १८६ ॥
 नीतस्तनश्च नरकं, सहन्त खलु वदनाः परमघाराः ।
 जन्मान्तरानुधावी—नि द्वाहनामहह कर्माणि ! ॥ १८७ ॥
 जननी मे जनकां मे, भ्राता मे सुतकलत्रवर्गो मे ।
 मिथ्यैव बुद्धिंरषा, न देदमपि वस्तुतः स्वीयम् ॥ १८८ ॥
 पुत्रादीनामपां, मित्रस्थानान्ममयुषां स्थानं ।
 एकत्र निवासः खलु, विहगानामिव तयो सायम् ॥ १८९ ॥
 गच्छन्ति ततोऽपि पुनः, पृथक् पृथक् स्थानकपु देहभूतः ।
 एकत्र निशि सुषुप्ता, निशावतानि यथा पान्थाः ॥ १९० ॥
 अरघृष्टैरान्याया—दधैद्विरेयाहिगं (गीं) क्रियां सततम् ।
 इह कुर्वतां तनुभूतां, का इत्य स्यः परः का वा ? ॥ १९१ ॥
 एवं यावत् सेवे—गसेगताश्चन्तयत्यवनिनाथः ।
 तावत् तत्रोद्यानं, कुमारनन्दी गुरुः प्राप ॥ १९२ ॥
 गुर्यागमनं ज्ञान्वा, गत्वा तत्र प्रणम्य मुनिनाथम् ।
 उचितस्थानं निपत्ता—द देशनामथ गुरुर्विदध ॥ १९३ ॥
 दिग्भ्यः सर्वोऽपि, स्वतोऽन्यनश्चापनद्विपत्रियहाः ।
 यमदन्तयन्त्रसंस्थाः, कष्टं जीवन्ति तनुभाजः ॥ १९४ ॥
 जीवानुभिरगदगणै—रायुर्वेदेन सप्रमदन् ।
 मृ—युज्यादिभिर्वैर—मन्त्रैर्नाह रक्षन्त मृ योः ॥ १९५ ॥
 अहह खलमार्यमधनं, महाधनं मन्दमधमं प्राहम् ।
 कयलयति सततमशरण—मन्त्रिशेषेणैव समधर्ती ॥ १९६ ॥
 तापापहमजगामर—पद्ममन्त्रमममधर्मममृतसमम् ।
 मुक्त्वा तदत्र भुवनं, काञ्चदाप नान्यकुरुणमस्ति ॥ १९७ ॥
 इत्याकर्ण्य नरशां, विनश्य यतिपतिपदौ जगदिति ।

मिरिचक्ष

यतिधर्मच्छोरनिशं, पालितगृहमधिधर्मस्य ॥ १६८ ॥
 पूर्वभवाजितगुरुतर-रोगभरप्रसरविधुरद्वहस्य ।
 दीक्षां गृहीतमनले-भूषणोर्ध्वाने किमधुना मे ? ॥ १६९ ॥
 अल्पायुक्तत्वमथो, जानन्नुपनेर्गुरुर्बभौगदम् ।
 स्वार्त्ताचारान् विकृत्य, यमांश्च पुनरुत्तर नरेश ! ॥२००॥
 क्षमयस्व प्राणगले, व्युत्सृज सर्वाणि पापकपदानि ।
 जिनासञ्जसाधुधर्म, सम्यक् शरणं प्रपद्यस्व ॥२०१॥
 गहंस्व दृक्कृतभरं, कुरुष्व सुकृतानुमादनं भूप ! ।
 सुभभावनां च भावय, मुदितोऽनशनं प्रपद्यस्व ॥२०२॥
 पञ्च नमस्कारं स्मर, विमुञ्च ममतां च राज्यगण्टादौ ।
 इति गुर्गागरे निशस्य, प्रमदितचित्तो महीभर्ता ॥२०३॥
 निजतमयं हरिवंशं, हर्षेण निवेश्य वसुमतीभारम् ।
 संघं च क्षमयित्वा, विधाप्य पूजां जिनगृहेषु ॥ २०४ ॥
 सुगुरोः समक्षमनशन-सुग्रीवकं समाहितमनस्कः ।
 स्वाध्यायध्यानपरं, वास्वरस्मरकमनीयाय ॥२०५॥
 विद्वलखरणावारक-कर्मचर्याऽप्राप्तरे प्रभाचन्द्रः ।
 विद्विताञ्जलिगुरुं प्रति, विद्वज्जयामास्मिन्निधम् ॥२०६॥
 दीक्षा जयुहे न मया, प्रभोऽल्पमस्त्वेन पूर्वमधुना किम् ।
 सा समुच्चिता प्रहीतुं, नथेति ? गुरुगह भो भूप ! ॥ २०७ ॥
 एकाहमपि प्राणी, प्रव्रत्यां पालयन्नन्यमनाः ।
 यदि नहि गच्छेन्मोक्षं, स भवेद्वैमानिकोऽवश्यम् ॥ २०८ ॥
 तत्संस्तरकदीक्षा-मधुनाऽपि विधिह्रि धाह समभावम् ।
 धृत्येव मुदितमनाः, संस्तरकयत्यभून् नृपतिः ॥ २०९ ॥
 आनशं धृतिपत्रपुटे-न पियन् नमयासृते विगततृष्णः ।
 अथगाढा हस हस, स्फूर्जच्चिरवाधिसमाधिह्व ॥२१०॥
 पक्ष विद्वितानशनः, पञ्चनमस्कृतमनुस्मरन् मनासि ।
 मृत्वा स वैजयन्ते, महर्द्धिरमरः समुत्पदे ॥२११॥
 मामपुरकथंटादिपु, सार्जं विहरन् प्रभासमुनिपतिना ।
 श्रीप्रभमुनिर्गदमन-विज्ञापितजनपदमथायासीत् ॥२१२॥
 तत्र च निशस्य लाकात्, प्रभेन्दुराजस्य मरणवृत्तान्तम् ।
 धैर्यापगतमना, एव स महामना वध्यौ ॥२१३॥
 धन्य-कृतकृत्याऽयं, कृतायंजन्मा नृप-प्रभाचन्द्रः ।
 परिद्वतमरणं लब्धे, भयकोटिसुदुलभ येन ॥ २१४ ॥
 सुरगिरधीरेणाप च, मर्त्यस्य फरुभीरुणाऽपि तथा ।
 उभयोर्नियते मरणा, धारतया तद्वर मरणम् ॥२१५ ॥
 तद्वधाकृतसंल-खनस्य चरविद्वितविमलचरणस्य ।
 अभ्युद्यतमरणं खलु, विधातुमुचितं ममाप्यधुना ॥२१६॥
 एव विभाव्य, स मुनि-गुरुननुज्ञाप्य पापविपुमुक्तः ।
 प्रातसमयशुद्धदध्यय-साया दहऽपि च निरीहः ॥२१७॥
 समशत्रुमित्रभावा, निर्जन्तांशलातलं समनुसृत्य ।
 विदधे विधिना सुमना, अनशनमथ पादपापममम् ॥२१८॥
 अत्रान्तरे चरमुखा-द्विदमननृपा निशस्य तद्वृत्तम् ।
 आगम्य तत्र हृष्ट-स्तस्य मुनारति बुनि चक्र ॥२१९॥
 जय जय मुनीश! विवकसित-शतदलपटलविमलकीर्तिभर ! ।
 निशेषसस्वसंहति-रक्षास्त्वाशुय ! सुधीर ! ॥२२०॥
 शुचिमत्यवचनरचना-प्रपञ्चपीयूषशामतभवदाह ! ।
 दशनविशोधनमात्रेऽपि परधने निःस्पृहमनस्क ! ॥२२१॥
 जितभुवनमदनमदकल !, कुम्भस्थलदलनकसरिचरिष्ठ ! ।
 पदलक्षधूलिलीला-परिमुक्त ! प्राज्यसाक्षाज्य ! ॥ २२२ ॥

मैत्राप्रमोदकरुणा-माध्वस्थसहायवशादाव ।
 अतिदुष्करतरतपस्त्रे, नमो नमस्त्रे महाभाग ! ॥ २२३ ॥
 इति तेन न्ययमानोऽपि सर्वथात्कर्षवर्जितः स ह्युक्तिः ।
 तत्कालं बुद्धिनायुः, परमं ध्यानं समधिकरुहः ॥ २२४ ॥
 मुकन्या तनूस्वक्रय-कुटीपरित्यागहेलयऽत्रैव ।
 सर्वार्थवर्गवर्मानं, त्रिदशत्रिष्टः समजनिष्ट ॥ २२५ ॥
 हर्षप्रकर्षकालने-रथ तस्य कलवस्य स्मिन्निहितैः ।
 विबुधैर्विदधे महिमा, गन्धोदककुसुमयर्वेण ॥ २२६ ॥
 देव-स तत्र हस्ता-रुद्रयो निशाकरकरप्रतिमरोचिः ।
 त्रियुतिर्विशङ्कलाध-स्थितिरहमिन्द्रो विगतमानः ॥ २२७ ॥
 सुखशय्यामधिशाशिता, निष्प्रतिकर्मा सदा विमललक्ष्यः ।
 मुक्तस्थानान्तरगति-रक्तोत्तरवैक्रियविकारः ॥२२८॥
 आयुःसागरसंख्यैः, पक्षैः कुर्वन् सुगमिध निःश्वसितम् ।
 यथमहस्रैस्ताव-अज्ञेय आहारयन् मनसा ॥२२९॥
 भिक्षां च लोकनाली, वितोकयन्नवधिसंपदा मुदितः ।
 निर्द्वितसुखंदेशीयं, सुखमलुभूय प्रवर्ततजाः ॥२३०॥
 स्वस्थानाच्छयुम्बा, श्रीप्रभजीवः प्रभेन्दुजीवश्च ।
 अपरविद्वह मुक्ति, लक्ष्येते शुद्धचरणेन ॥२३१॥
 एव संयुत एकविंशतिगुणैः स श्रीप्रभः समापतिः,
 साधुध्यायकधर्मभारधरणं धैर्यकोऽजायत ।
 तद् भो भव्यजनाः ! सनातनसुखस्थानात्तिस्रज्जादरा !,
 एतान् मूलगुणानुपाजितुमहा यत्ने विधत्तान्वहम् ॥२३२॥
 (इति श्रीप्रभमहाराजकथा ।) ध० २० ३ अधि० ७ लक्ष० ।

मिरिमुह--देशी-मन्त्रमुखं, दे० ना० ८ वर्ग ३२ गाथा ।

मिरिचक्ष-श्रीवक्ष-पुं० । स्थूलभद्रस्वामिभानरि सकटालसुते,
 अ० क० ४ अ० ।

मिरिचक्षो-देशी-हंसे, दे० ना० ८ वर्ग ३२ गाथा ।

मिरिचक्ष-श्रीवत्स-न० । माहन्द्रकल्पस्य स्वनामख्याते पारि-
 यानिके विमाने, स्था० ८ टा० ३ उ० । जं० । प्रब० ।
 औ० । एकादशं देवलोकाविमाने, स० २१ सम० । माङ्गलिक-
 चिह्नभेदे, जं० १ वक्ष० । ग० । महापुरुषाणां वक्षोऽन्तर्वर्तिनि
 अभ्युज्जनाऽवयवे लाङ्गुनाविशेषे, जं० ३ वक्ष० ।

श्रीवक्षस्-पुं० । जिनादिवक्षश्चिह्नविशेषे, ग० । अ० म० । स० ।

मिरिचक्ष-श्रीवत्सा-स्त्री० । भीधेयांसस्य शासनदेव्याश्च म-
 तास्तरणे-मानवी गौरवर्णा सिद्धवाहना चतुर्मुखा यरदमुद्रग-
 न्धिनदक्षिणकरद्वया कलशाङ्कुसुमयुक्तवासकरद्वया च । अ०
 २६ द्वार ।

मिरिचक्ष-कियवक्ष-श्रीवृक्षाङ्कितवक्षस्-पुं० । भीवृक्षेणाङ्कि-
 तं लाङ्कितं वक्षो येषां ते श्रीवृक्षाङ्कितवक्षसः । श्रीवत्स-
 चिह्नाङ्कितेषु, जी० ३ प्रति ४ अधि० । अ० । अ० ।

मिरिचक्षिसय-श्रवत्सक-न० । सौधर्मकल्पविमानभेदे, नि०
 १ अ० ३ वर्ग १० अ० ।

मिरिचक्ष-श्रीवत्स-न० । पोलासपुरं नगरे स्वनामख्याते उ-
 द्याने, अन्त० ।

मिरिचक्ष-श्रीपर्ण-न० । महिलपुरस्योत्तरपौरस्थे विभागे
 स्वनामख्याते विमाने, अन्त० १ अ० ३ वर्ग १ अ० ।

सिरिवर्षा-श्रीपर्षी-स्त्री० । शोकप्रतीतीषधिभिर्शये, आषा०
१ भू० १ चू० १ अ० ६ उ० । प्रजा० ।

सिरिवर्द्धमाख-श्रीवर्द्धमान-पुं० । वीरजिने, स्या० । श्रीवर्द्ध-
मानमात विशेषपदमपि विशेषणरूपनया व्याख्यायते-
श्रिया-चतुर्विंशतिशयसकृद्बन्धुमवारमकभावाहंत्यरूपया
वर्द्धमानं-वर्द्धिभ्युं नन्वतिशयानां परिमनतयैव सिद्धान्ते
प्रसिद्धत्वात्कथं वर्द्धमानतोपपत्तिः?, इति चेत् न । यथा नि-
शीथचूर्णी मगधनां श्रीमर्द्धनामद्योत्तरसदृशान्त्वयवत्काल-
कालंतयाया उपलक्ष्यत्वेवान्तरत्नलक्षणानां स्वस्वादीनामा-
नन्त्यमुक्तम्, एवमांतशयानामधिकृतपरिगणनायां ५५परि-
मितत्वमधिकृतम् । ततो नातिशयश्रिया वर्द्धमानत्वं श्रिया-
भय इति । स्या० ।

सिरिवर्षहङ्गुरि-श्रीवर्षहङ्गुरि-पुं० । विक्रम ८२६ बरसरंभु
मथुरायां वीरविम्बस्वापके सूरी, ती० ८ कल्प ।

सिरिवर-श्रीवर-पुं० । अयोध्यानगरस्य स्वनामक्यांत राज-
नि. अष्ट० २५ अष्ट । शोभाप्रधानं, कल्प० १ अधि० ३ क्षण ।

सिरिवमह-श्रीवृषभ-पुं० । स्वनामक्यांत आदिनीधकरे, प्र-
च० १४८ द्वार ।

सिरिवारिसेख-श्रीवारिषेख-पुं० । वेरचन वर्षे जाते चतुर्विं-
शतिजननाथे, प्रच० ७ द्वार ।

सिरिविजय-श्रीविजय-पुं० । भीरामविजयपरिद्वतशिष्ये क-
ल्पसुबांधकावृत्तिकरणाथर्थके सूरी, कल्प० ३ अधि० ६
क्षण ।

सिरिवीर-श्रीवीर-पुं० । वीरजिने, "सिरिवीरजिणं वंदिम, क-
र्मविषागं सामास्यो वुच्छे ।" कर्म० १ कर्म० ।

सिरिवीरधवल-श्रीवीरधवल-पुं० । गुर्जरधरित्रीराजे पोरवा-
रकुलमण्डनं, ती० ४ कल्प ।

सिरिस-श्रीरीष-पुं० । वृक्षाविशेषे स्या० १० डा० ३ उ० ।

सिरिसंभूया-श्रीसंभूता-स्त्री० । वृष्ट्यां रात्रितियौ, खं० प्र० १
पाङ्ग० । कल्प० । जं० ।

सिरिसमुदाय-श्रीसमुदाय-पुं० । शोभासमूहे, कल्प० १ अधि०
३ क्षण ।

सिरिसही-श्रीसखी-स्त्री० । श्रीविजयसेनस्य खन्त्रकान्तानग-
रीराजस्य भार्यायाम्, श्रीकान्ताख्यव्यवहारिणो भार्यायां
ख । कल्प० १ अधि० १ क्षण ।

सिरिसिद्धतमहोदधि-श्रीसिद्धान्तमहोदधि-पुं० । शोभनागम-
वृद्धसमुद्रं, जा० १ प्रति० ।

सिरिसिवय-श्रीसिवय-पुं० । अस्वामवसर्पित्यां जाते वेरच-
तदशमाजने, प्रच० ७ द्वार ।

सिरिसिहर-श्रीशेखर-पुं० । स्वनामक्याते कुम्भपुरनगरराजे,
वर्ष० १ तरुष ।

सिरिसोम श्रीसोम-पुं० । अश्वपर्वते कपोपलमयविष्णुप्रति-
ष्ठापयतस्तेजःपालस्य तत्पूर्ववंधयानां मूर्तिनिवेशनिवेशकृति
भावकं, ती० ७ कल्प । भरत वर्षे भविष्यति स्वनामक्या-
तं स्वयं कुलकरे, ती० २० कल्प ।

सिरिहर-श्रीधर-त्रि० । शोभायति, जा० १ भू० ६ अ० । भार-
तातीते सप्तमे जिनेश्वरे, प्रच० ७ द्वार । पार्श्वनाथस्य ऋते ग-
णधरं, कल्प० १ अधि० १ क्षण । द्वीपसमुद्रविशेषाधिपतौ,
ती० । स्या० ।

श्रीगृह-न० । रक्षादिस्मने, नि० चू० १ उ० । आ० क० ।

सिरिहरय-श्रीगृहक-न० । भाण्डागारं, व्य० ६ उ० ।

सिरिहरिय-श्रीगृहिक-पुं० । श्रिया गृहं भाण्डागारं तद्विषये
यस्य स श्रीगृहिकः । भाण्डागारिके, कर्म० १ कर्म० ।

सिरिहरिसपुर-श्रीहर्षपुर-न० । स्वनामक्यांत नगरे, यत्र
हर्षपुरीयगण्डः समजाति "ज्ञानादिकुसुमनिश्चित-फलितः
श्रीमन्मुनीन्द्रफलवृन्दैः । कल्पद्रुम इव गण्डः, श्रीहर्षपुरीयना-
मास्ति ॥ १ ॥" अनु० ।

सिरिहल-श्रीफल-न० । बिल्वे, पाङ्ग० ना० १४८ गाथा ।

सिरी-श्री-स्त्री० । अनन्यसाधारणतपस्तेजोविभूतौ, विषा०

२ भू० १ अ० । लक्ष्याम्, दशा० १० अ० । स्या० । "श्रीमङ्ग-
लात् प्रभवति प्रागल्भ्यात्संप्रवर्द्धते । दादयानु कुर्वते मूलं,
संयमात्प्रतिनिष्ठति ॥१॥" घ० १ अधि० । "कमला सिरी य
लक्ष्मी" पाङ्ग० ना० ६६ गाथा । स० । पञ्चा० । आव० ।
विभवे, सम्पत्तौ, पाङ्ग० ना० । शोभायाम्, रा० । अष्ट० ।
जं० । देहकान्तौ, आ० म० १ अ० । जम्बूद्वीपे मन्दरस्य
पश्चिम पश्चिमार्धेष्टात्तद्वनतायाम्, स्या० ३ डा० ४ उ० ।
अनु० । उत्तररुचकपर्वतवास्तव्यायां दिक्षुमारीमहलरिका-
याम्, स्या० ८ डा० ३ उ० । आ० म० । आ० क० । जं० ।
पोलासपुरनगरराजस्य विजयस्य भार्यायामतिमुक्तकुमा-
रमातरि, स्या० १० डा० ३ उ० । अन्त० । कुन्पुजिनमा-
तारि, ती० ८ कल्प ।

सिरीस-श्रीरीष-पुं० । वृक्षाविशेषे, रा० । जं० ।

सिरोरुह-शिरोरुह-न० । केशे, पाङ्ग० ना० १०६ गाथा ।

सिरोवत्थी-शिरोवस्ति-स्त्री० । शिरसि बज्रस्य, स्वर्मकोषस्य
संस्कृततैलापूरलक्षणं वैद्यकर्मणि, जा० १ भू० १३ अ० ।
विषा० ।

शिरोविशुद्ध-शिरोविशुद्ध-न० । यदा स्वरः शिरःप्राप्तः सत्र
सानुनालिको भवति ततः शिरोविशुद्धम् । करणविशुद्धं
गंय, रा० ।

सिरोवेद्या-शिरोवेदना-स्त्री० । शिरःपीडायाम्, जी० ३
प्रति० ४ अधि० ।

सिरोवेह-शिरोवेध-पुं० । नाडीवेधेन रुधिरमोक्षणे, जा० १
भू० १३ अ० ।

सिरोहमजा-शिरोहमजा-स्त्री० । स्वनामक्यातायां नगर्याम्,
ती० ४८ कल्प ।

सिरोहरा-शिरोधरा-स्त्री०। श्रीवायाम्, पा० ना० ११० गाथा ।
 मिलत्रो-देशी-उच्छ्र, दे० ना० ८ वर्ग ३० गाथा ।
 मिलघ्न-श्लघ्न-त्रि०। कथनीय, आ० म० १ अ० ।
 मिलपवाल-शिलाप्रवाल-न०। शिलारूपं प्रवालं श्रियं यु-
 क्तं वा प्रवालं श्रीप्रवालम् । वर्णादिगुणोपेतं विद्रुम, सूत्र० २ श्रु०
 १ अ०। जी०। शिलाप्रवालानि-विद्रुमालि। अन्ये स्वाहुः शि-
 ला राजपट्टादिरूपाः प्रवालं-विद्रुमम् । दशा० ६ अ०। भ०।
 रा०। औ०। तं० ।
 मिला-शिला-स्त्री०। राजपट्टे, गन्धपेषशिलायाम्, ज्ञा० १
 श्रु० १ अ०। घट्टनयोग्यं देवकुलपीठाद्युपयोगिनं महति पा-
 षाणांशेष, जी० १ प्रांत०। प्रज्ञा०। दशा०। दशा०। विपा०।
 स्फटिकादिकं, स्या० ६ टा० ३ उ०। वृ०। कल्प०। तीर्थक-
 ल्पमाभिप्रेकनिहासनाधारभूतायां शिलायाम्, सूत्र० २ श्रु०
 १ अ०। राजपट्टकं, गन्धपट्टे इत्यन्ये। अनु०। कात्याय-
 नगोत्रस्य वृषभस्य दुहितारं ब्रह्मदत्तचक्रवर्तिना भार्यायाम्,
 उत्त० १३ अ०। पाषाण, पा० ना० ११३ गाथा ।
 मिलाइच्च-शिलादित्य-पुं०। स्वनामख्याते चलमीपुरराजे,
 नी० १६ कल्प । (तत्कथा 'सूचउर' शब्देऽस्मिन्नेव भाग
 २७३ पृष्ठ गता ।)
 मिलागहत्थ-शलाकाहस्त-पुं०। अयःशलाकादिरूपे (दशा०
 ४ अ०।) शलाकास्फुटानरूपं स्वर्गत्पर्णादिशलाकाहस्तके, रा०।
 मिलागा-मलाका-स्त्री०। वेत्रादौ, नि० चू० १ उ०। अय-
 शलाकादौ, दशा० ४ अ०।
 मिलाघा-श्लघा-स्त्री०। गुणोदघट्टने, स्या० ४ टा० ४ उ०।
 श्लोके, यशांश, आव० ४ अ०। सूत्र०।
 मिलागिहिय-शिलानिहित-त्रि०। शिलापत्ते, जं० ३ वक्ष०।
 मिलापट्टय-शिलापट्टक-पुं०। मस्त्राशिलायाम्, आ० म० १
 अ०। ज्ञा०।
 मिलावुड्ड-शिलावृष्ट-न०। शिलाशब्देन करका गृह्यन्ते वृ-
 ष्टं यथेणम् । करकादिवृष्टौ, दशा० ८ अ०।
 मिलावुड्डि-शिलावृष्टि-स्त्री०। पाषाणनिपतने, करकादिशि-
 लावपणं च । प्रथ० २६८ द्वार । व्य०।
 मिलिंद-शिलिन्द-पुं०। मुकुटधान्यविशेष, ग० २ अ०।
 दशा०। ध०।
 मिलिंध-शिलीन्ध्र-पुं०। लुत्रके, ज्ञा० १ श्रु० १ अ०। प्रज्ञा०।
 भूमिस्फोट, ज्ञा० १ श्रु० ६ अ०। भूमिस्फोटकलुत्रके, औ०।
 मिलिंधपुष्पगाम-शिलीन्ध्रपुष्पप्रकाश-त्रि०। शिलीन्ध्र-
 कुसुमप्रभं ईषत्सितं, औ०।
 मिलिंब-देशी-शिशौ, दे० ना० ८ वर्ग ३० गाथा—
 मिलिड्ड-श्लिष्ट-त्रि०। लुत्रके, विशिष्टे, ज्ञा० १ श्रु० १ अ०।
 सुमंहतावयव, आ० म० १ अ०। संगते, औ०। सुट्टु जुने
 श्लिष्टमित्यन्तर्यान्तरम् । आ० चू० १ अ०।

मिलिपड्ड-श्लिपदिन्-त्रि०। श्लिपदनाम्ना रोगेण यस्य पा-
 दां शनौ-शिलाचन्महाप्रमाणी भवतः । तस्मिन्, वृ० १ उ०
 २ प्रक०।
 मिलिम्ह-श्लिम्ह-पुं०। "लात्" ॥ ८। २। १०६ ॥ सं-
 युक्तम्यान्यव्यञ्जनात्पूर्वं इज्जति । इतीत्-सिलिम्हा "श्ल-
 ष्मिण वा" ॥ ८। २। ४४ ॥ श्लिष्मशब्दे ष्मस्य फो भवति ।
 फादेशाभावे । मिलिम्ह । प्रा० खेले, आव० ४ अ०।
 मिलिय-मिलिक-पुं०। प्रतलपाषाणरूपशस्त्रतीक्ष्णाकरणार्थं,
 किमन्तनिककादृष्टेण च । ज्ञा० १ श्रु० १३ अ०। विशे०।
 मिलीमुह-शिलीमुह-पुं०। बाणे, पा० ना० ३६ गाथा ।
 मिलीवय-श्लिपद-न०। पादादां काठिन्यरूपे रोगे, आचा०
 १ श्रु० ६ अ० १ उ०।
 मिलिलियमच्छ-शिलेलिकामत्स्य-पुं०। मत्स्यभेदे, जी० १
 प्रांत०।
 मिलेम-श्लिष-धा०। आलिङ्गने, "श्लिषः सामग्गावयाम्-परि-
 अन्ताः" ॥ ८। ४। ११० ॥ श्लिष्यन्तरेण त्रय आदेशा भ-
 वन्ति । पक्ष-सिलेसह । श्लिष्यति । प्रा० ४ पाद ।
 श्लेष-पुं०। श्लेषयतीति श्लेषः । "लात्" ॥ ८। २।
 १०६ ॥ इति सूत्रेण लात्पूर्वमिकारः । प्रा०। सजेरमादां,
 आचा० १ श्रु० १ अ० ४ उ०। भावे घञ् । समाश्रयण, सूत्र०
 २ श्रु० २ अ०। वज्रलोपे, भ० ८ श० ६ उ०।
 मिलोग-श्लोक-पुं०। आत्मश्लाघायाम्, सूत्र० १ श्रु० १३
 अ०। प्रा०। विशे०। श्लाघायाम्, सूत्र० १ श्रु० १३ अ०।
 अनु०। ज्ञा०। कीर्ति, स्या० ७ टा० ३ उ०। आचा०। अनु-
 ष्टुपच्छन्दसि, स०। जं०। ज्ञा०। गुणवचनेवैर्गनायाम्, नि०
 चू० १ उ०। स०।
 मिलोगामी-श्लोकगामिन्-त्रि०। आत्मश्लाघामिलापिणि,
 सूत्र० १ श्रु० १२ अ०।
 श्लोकगामिन्-त्रि०। श्लोकः-श्लाघा कीर्तिस्तद्गामी यः ।
 यशाऽमिलापुके, सूत्र० १ श्रु० १३ अ०।
 मिलोगाणुवाह-श्लोकानुपातिन्-त्रि०। श्लोकं-ख्यातिम-
 नुपतति इति श्लोकानुपाती । यशाऽर्थिनि, स्या० ६ टा० ३ उ०।
 मिलोच्चय-शिलोच्चय-पुं०। शिलानां पाण्डुशलादीनामूर्ध्व-
 शिरस उपांशं च यत्र स्पृशन्ते स शिलोच्चयः । जं० ४
 वक्ष०। मरुपर्वते, सू० प्र० ४ पा० ४०। च० प्र०। पर्वतमात्रे,
 पा० ना०।
 मिलहग-मिलहक-न०। गन्धद्रव्यविशेष, आ० म० १ अ०।
 मित्र-शिव-न०। व्यन्तरकृतोपद्रवाभावे, वृ० १ उ० २ प्रक०।
 भ०। कल्प०। स्या०। व्य०। मन्त्रादिनामर्थ्यादुपशमितो-
 पद्रव, अनु०। सकलद्रव्यजित्वात् । प्रश्न० १ आ० ४
 द्वार । दशा०। उपद्रवापशमहेतुत्वात् । ज्ञा० १ श्रु० १ अ०।
 स्वोपद्रववहितत्वात् । औ०। ध०। रा०। ल०। भ०। ज्ञा०।
 मोक्षपदं, सूत्र० १ श्रु० १ अ०। विशे०। आ० म०। स०।
 अवाधके, सर्वदुःखमोक्षं, निर्वाणं, स०। आ० म०।

सर्वोपद्रवभावतानावाधे, उत्त० २३ अ० । स० । भ० । सुखे, विश० । उपद्रवहर, कल्प० १ अधि० २ क्षण । शिवदेवता, प्रथ० २ आध्र० द्वार । शान्ता, रा० । निरुपद्रवकारिण, कल्प० १ अधि० ३ क्षण । सदा मङ्गलापेत्, ज० १ वक्ष० जी० । सामायिके, आ० चू० १ अ० । आव० । तस्योपद्रवकारि-
न्वाभावात् । आ० म० १ अ० । पञ्चमवलदेववासुदेवयोः पितरि, स० । आव० ति० । स्था० । श्रावणादिगणनया पापे माने, ज० ७ वक्ष० सूत्र० । आकारविशेषधरे, देवताविशेष, रा० । जी० । भ० । अनु० । ध्यन्तविशेष, ग० २ अधि० । महादेवे, ज्ञा० १ श्रु० १ अ० । महादेवशब्देनाहेन्त एव, तेषामेव महादेवत्वम् । हा० १ अष्ट० । उत्त० । अक्रोपने तत्र घा हर्गते, पञ्चविंशत्तम मूरिगुणांशेष्ट, प्रथ० ६५ द्वार । क-
स्याणकर, दर्श० १ तत्त्व । रा० । सौम्य, सुखकारिण, कल्प० १ अधि० ३ क्षण । तगरायां नगर्यां कस्यचिदाचार्यस्याष्टानां शिष्याणां तृतीये सुशिष्ये, त्र्य० १० उ० । म० । स्था० । आ० चू० । आ० म० । श्रीवीरिण सह प्रव्रजिते (स्था० ८ डा० ३ उ० ।) स्थनामख्याते हस्तिनापुरनगरराज, म० ।

शिवराजपिर्मविधानकं तत्रमोदेशकं प्राह, तस्य
चदमादिमूत्रम्--

तेषां कलेषां तेषां ममणं हत्थिणापुरं नाम नगरे
होत्था वन्नश्री । तस्म शं हत्थिणापुरस्म नगरस्म बहिया
उत्तरपुरच्छिमे दिमीभागे एत्थ शं सहरमऽम्बवणे शा-
मं उज्जाणे होत्था, मचोउयपुष्पफलममिद्धे रम्म शं दग-
वणमनिगामे मुहमीयलच्छ्राण मणोरम मादुफले अ-
कंटेण पामादीणं जाव पडिस्सं । तत्थ शं हत्थिणापुरं
नगरे मिवे नाम राया होत्था, महयाहिमवंतं ० वन्नश्री ।
तस्म शं मिवस्स रन्ना धारिणी नाम देवी होत्था सुकु-
मालपाणिपाया ० वन्नश्री । तस्म शं मिवस्स रन्ना पुत्त
धारिणी अत्तए सिवभइणं नामं कुमारं होत्था सुकुमालं
जहा सूरियकंतं जाव पच्चुवेक्खमाणे पच्चुवेक्खमाणे
विहरइ । तण शं तस्म मिवस्स रन्ना अन्नया कयावि पुव्व-
रत्तावरत्तकालसमयेसि रजधुरं चित्तमाणस्स अयमेयारूवे
अब्भत्थिणं जाव ममुप्पजित्था-अन्थि ता मे पुरा पारा-
णाणं जहा तामलिस्सं जाव पुत्तेहिं वड्ढामि पसूहिं व-
ड्ढामि रजेणं वड्ढामि एवं गड्ढणं बलणं वाहणेणं कोभेणं
काट्टागारं पुरं अंतेउरेणं वड्ढामि विपुलधणकणगर-
यणं जाव संतमारमावएज्जेणं अतीव अतीव अभिवड्ढामि
तं किन्नं अहं पुरा पाराणाणं जाव एगंतमोक्खयं उव्वह-
माणे विहरामि १, तं जाव ताव अहं हिरन्नेणं वड्ढामि तं
चव जाव अभिवड्ढामि जाव मे सामंतरायाणां विचमे वड्ढं-
ति ताव ता मे मयं कल्लं पाउप्पभयाणं जाव जलंतं सुवहं
लोहीलेहकडाहकडुच्छ्रयं तंबियं तावसभंडगं घडावेत्ता मि-

वभइं कुमारं रजे ठावेत्ता तं सुवहं लोहीलोहकडाहकडुच्छ्र-
यं तंबियं ताव सभंडगं गहाय जे इमे गंगकूलं श्वाणुपत्था
तावमा भवंति, तं जहा-होत्थिया पोत्थिया कोत्थिया जभई
सड्ढई थालई जं च उक्कुदंतुक्खलिया उम्मज्जया सं-
मज्जया निमज्जया मंपक्खला उक्कुदंइयया अहो-
कंइयया दाहिणकूलया उत्तरकूलया मंखधमया कू-
लधमया मितलुद्धा हत्थितावमा जलाभिसयकिडि-
णाया अंबुवामिणा वाउवामिणा जलवामिणा
चलवामिणा अंबुभक्खिणा वायभक्खिणा सेवालभक्खि-
णा मूलाहारा कंदाहारा पत्ताहारा पुष्पाहारा फलाहारा-
बीयाहारा परिमडियकंदमूलपंडुपत्तपुष्पफलाहारा उहंटा
रुक्खमूलिया बालवामिणा वक्कावामिणा दिमापोक्खिया
आयावणादि पंचग्गितावेहिं इंगालसोल्लियं पिव कंहुमोल्लि-
यं पिव कंहुमोल्लियं पिव अण्णाणं जाव कंरमाणा विहरंति
जहा उववाइणं जाव कंहुमोल्लियं पिव अण्णाणं कंरमाणा
विहरंति । तत्थ गं जे ते दिमा पोक्खियतावमा तंमि अं-
तियं मुंडं भविता दिमापोक्खियतावमत्ताए पच्चइत्तणं,
पच्चइए वि य शं ममाणं अयमयारूवं अभिरगहं अभि-
गिण्हस्सामि-कप्पइं म जावजीवाए छड्डं छट्टणं अनिक्खि-
त्तणं दिमाचक्खालेणं तवोक्कमंणं उक्कु बाहायां पगिज्जि-
य पगिज्जिअय जाव विहरिणं ति कट्टे, एवं संपहंति मंप-
हत्ता कल्लं जाव जलंतं सुवहं लोहीलोहं जाव घडावेत्ता
कोट्टुं वियपुरिमे महावेह महावेत्ता एवं वयामी-स्विप्पामेव
भो देवाणुप्पिया ! हत्थिणापुरं नगरं मड्ढित्तगवाहिरियं
आमिय जाव तमाणत्तियं पच्चप्पिणंति, तण शं मे मिवे रा-
या दांश्च पि कोट्टुं वियपुरिमे महावेत्ति महावेत्ता एवं वयामी-
स्विप्पामेव भो देवाणुप्पिया ! मिवभइस्स कुमारस्स महत्थं
३ विउलं रायाभिमये उवट्टवेह । तण गं ते कोट्टुं वियपुरिमा
तदेव उवट्टवेत्ति । तण गं मे मिवे राया अण्णगगणनायगदं-
डनायगं जाव मंधिपालमदि मंपरिबुडे मिवभइं कुमारं मी-
हामणवंगं पुरत्थाभिमुहं निमीयावन्ति २ ता अट्टमणं
मोवन्नियाणं कलमाणं जाव अट्टमणं भोमज्जाणे कलमा-
णं सत्विड्ढीणं जाव रवेणं महया २ रायाभिमयेणं अभिमि-
चइ २ ता पम्हलसुकुमालाए सुग्गिणं मंधकामाईए गायाइं
लूहंइ पम्हं २ ता सरमणं गोमीसणं एवं जेहव जमालिस्स
अलंकरं तदेव जाव कप्परुक्खणं पिव अलं कियविभूमियं
करेत्ति २ सा करयलं ताव कट्टे मिवभइं कुमारं जणं विज-
णं बद्धवेत्ति जणं विजणं वद्धवेत्ता ताहिं इट्टाहिं कंताहिं
पियाहिं जहा उववाइणं काणियस्स जाव परमाउं पालया-
हि इट्टजणमंपरिबुडे हत्थिणापुरस्स नगरस्स अन्नेसि च ब-

हृद्यं गामागरनगरं जाव विहराहि । त ३.६ जयजयमहं पउं-
जंति । तए णं से सिवभंइ कुमारे राया जाए महया हिम-
वंतं वमओ जाव विहरइ । तए णं से सिवे राया अन्नया
कयाइं सोमसंसि तिहिकरसदिवममुहुत्तनक्खसंसि विपुलं
अमणपाणखाइमसाइमं उवक्खडावेति उवक्खडावेत्ता मि-
त्तयाइ नियगं जाव परिजणं रायाणो य खत्तिया आभंतेति
आभंतेत्ता तओ पच्छा एहाए जाव मरीरे भोयण-
वेत्ताए भोयणमंडवंमि सुहासणथरणे तेषं मित्तया-
ति नियगमयणं जाव परिजणेषं राएहि य खत्तिएहि
य सद्धिं विपुलं अमणपाणखाइमसाइमं एवं जहा ता-
भली जाव सकारेति संमाणाति सकारेत्ता संमाणेत्ता तं
मित्तयाति जाव परिजणं रायाणो य खत्तिए य सि-
वभंइ च रायाणं आपुच्छइ आपुच्छिता सुवहुं लो-
हीलोहकडाहकडुच्छुयं जाव भंडं गहाय जे इमे गंगाकूल-
गा घाणपत्था तावसा भवंति तं चेव जाव तंसि
अंतिए मुंडे भवित्ता दिसापोकखेयतावमत्ताए पवइए,
पवइएऽवि य णं समाणे अयमेयारूवं अभिगगहं अभि-
गिएहइ-कप्पइ मे जावजीवाए छुं तं चेव जाव अ-
भिगगहं अभिगिएहइ अभिगिएहत्ता पढमं छट्टक्खमणं
उवसंपजित्ता णं विहरइ । तए णं से सिवे रायरिसी
पढमं छट्टक्खमणपारणगंसि आयावणभूमीए पचोरुहइ आ-
यावणभूमीए पचोरुहिता वागलवत्थनियत्थे जेषेव सए
उडए तेणेव उवागच्छइ तेणेव उवागच्छित्ता किट्ठिणसंका-
इयगं गिएहइ गिएहत्ता पुरच्छिमं दिमं पोक्खेइ पुरच्छि-
माए दिसाए सोमे महाराया पत्थाणे पत्थियं अभिरक्खउ
सिवं रायरिसी अभि० २, जाणि य तत्थ कंदाणि य मू-
लाणि य तथाणि य पत्ताणि य पुप्फाणि य फलाणि य
बीयाणि य हरियाणि य ताणि अणुजाणउ त्ति कइ पु-
रच्छिमं दिसं पमरति पुर०त्ता जाणि य तत्थ कंदाणि य
जाव हरियाणि य ताइं गेएहइ गेएहत्ता किट्ठिणसंकाइयं
मेइ किट्ठि०त्ता दग्गे य कुमे य समिहाओ य पत्तामांडं
च गेएहइ गेएहत्ता जेषेव सए उडए तेणेव उवागच्छइ
२त्ता किट्ठिणसंकाइयगं ठेइ किट्ठि०त्ता वेदिं वहुइ वेदिं वड्ढि-
त्ता उवलेवणसंमज्जणं करइ उव०त्ता दग्गमगग्गभकलसाह-
रथगए जेषेव गंगा महानदी तेणेव उवागच्छइ गंगामहा-
नदी ओगाहेति २त्ता जलमज्जणं करइ २त्ता जलकीडं
करइ करेत्ता जलाभिसेयं करेति करेत्ता आयंते
चोक्खे परमसुइभूए देवयपितिकयकजे दग्गमगग्गभ-
कलसाहत्थगए गंगाओ महानदीओ पच्चुत्तरइ पच्चुत्त-
रित्ता जेषेव सए उडए तेणेव उवागच्छइ तेणेव

उवागच्छित्ता दग्गेहि य कुसेहि य बालुयाएहि च
वेति रएति वेति रएत्ता सरएणं अरणिं महेति सरएत्ता
अग्गि पाडंति अ०त्ता अग्गि संधुकेइ अ०त्ता समिहाकडाइं
पक्खिइ समिहाकडाइं पक्खिवित्ता अग्गि उज्जालेइ अ०-
त्ता, अग्गिस्स दाहिये पसि, सत्तंगाइं समादहे । तं जहा-
“सकहं वकलं ठायं, सिजा भंडं कमंडलुं ॥ दंडदारुं तहा
पाणं, अहे ताइं समादहे ॥ १ ॥” महुणा य घएण य
तंदुलेहि य अग्गि हुणइ, अग्गि हुणित्ता चरुं साहेइ,
चरुं साहेत्ता बलिवइस्सदेवं करेइ, बलिवइस्सदेवं क-
रेत्ता अतिहिपूयं करेइ अतिहिपूयं करेत्ता तओ पच्छा
अप्पणा आहारमाहारंति । तए णं से सिवे रायरिसी दो-
षं छट्टक्खमणं उवसंपजित्ता णं विहरइ, तए णं से सिवे
रायरिसी दोषे छट्टक्खमणपारणगंसि आयावणभूमी-
ओ पचोरुहइ आयावण०त्ता एवं जहा पढमपारणगं
नवरं दाहियणं दिमं पोक्खेति पा०त्ता दाहिणाए दिसाए
जमे महाराय पत्थाणे पत्थियं सेसं तं चेव आहारमाहा-
रेइ । तए णं से सिवराय रिसी तच्चं छट्टक्खमणं उवसं-
पजित्ता णं विहरति । तए णं से सिवे रायरिसी सेसं तं
चेव नवरं पच्चच्छिमाए दिसाए वरुणे महाराया पत्था-
णे पत्थियं सेसं तं चेव जाव आहारमाहारेइ । तए णं से
सिवे रायरिसी चउत्थं छट्टक्खमणं उवसंपजित्ता णं विह-
रइ, तए णं से सिवे रायरिसी चउत्थं छट्टक्खमणं एवं
तं चेव नवरं उत्तरदिसं पोक्खेइ उत्तराए दिसाए वेसमणे
महाराया पत्थाणे पत्थियं अभिरक्खउ सिवं, सेसं तं चेव
जाव तओ पच्छा अप्पणा आहारमाहारेइ । (ख० ४१७)
तए णं तस्स सिवस्स रायरिसिस्स छुं छुं अन्निक्खि-
त्तेणं दिसाचक्खालेणं जाव आयवेमाणस्स पगइभइयाए
जाव विणीययाए अन्नया कयावि तथावरणिजाणं क-
म्माणं खओवसमेणं ईहापोहमगणगवेसणं करेमाणस्स
विग्गंगे नामं नाणे समुप्पणे, से णं तेषं विग्गंगणा-
णेणं समुप्पणेणं पासइ अस्सि लोए सत्त दीवे सत्त
समुदे तेषं परं न जाणति, न पासति । तए णं तस्स सि-
वस्स रायरिसिस्स अयमेयारूवे अग्गिणए जाव समु-
प्पजित्था-अत्थि णं ममं अइसेसे नाणदंसणे समुप्पणे
एवं खलु अस्सि लोए सत्त दीवा सत्त समुहा तेषं परं
वोच्छिन्ना दीवा य समुहा च, एवं संपेहेइ एवं संपेहेत्ता आ-
यावणभूमीओ पचोरुहइ आया० हि ता वागलवत्थनियत्थे
जेषेव सए उडए तेणेव उवागच्छइ उवा०त्ता सुवहुं लोही-
लोहकडाहकडुच्छुयं जाव भंडं किट्ठिणसंकाइयं च गे-
एहइ गेएहत्ता जेषेव इत्थियापुरे नगरे जेषेव तावसाव-

सर्वे तेषाम् इवामात्मन् इवामात्मन् संदन्तित्वं करह
 अहं ० च इतिथ्यापुरे नमरे शिवस्य नामानुसंधानम् ० अत्र महसु बहु-
 कलास्य एकमाहकत्वम् ० जाव एवं परुवेह-अतिथि सं देवाणु-
 पिया ! मम अतिसमं नागादंसयो समुपपन्ने, एवं खलु अ-
 तिस्रः शोण-जात्र दीवा य समुदा य । तप सं तस्म शिव-
 संस इत्यसिस्सिस्स अतियं एयमहं सोच्चा निमम्म इतिथ्या-
 पुरे नमरे सिगाडगतिग ० जाव प्हेसु बहुजयो अत्रमन्नस्म
 एवमाहकत्वम् ० जाव परुवेह-एवं खलु देवाणुपिया ! शिवे
 रायिरी नी एवं आइकत्वम् ० जात्र परुवेह अतिथि सं देवाणु-
 पिया ! मम अतिसमं नागादंसयो ० जाव-तेष परं कोच्छि-
 न्ना दीवा य, समुदा य, से कहमेयं मन्ने एवं ? । तेष
 कालेणं तेषं ममएणं सामी समोमडे परिमा ० जाव पडि-
 मया । तेषं कालेणं तेषं नमएणं सवयासस भगवभो म-
 हावीरस्त जहं अतित्वामी जहा तित्थियसए, निमंहुवेसए ०
 जाव अत्रमणो बहुजणमहं निममंमइ बहुजणो अत्रमन्न-
 स्स एवं आइकत्वम् एवं ० जाव परुवेह-एवं खलु देवा-
 णुपिया ! शिवे रायिरी नी एवं आइकत्वम् ० जाव परुवे-
 ह-अतिथि सं देवाणुपिया ! तं चेव ० जाव कोच्छिन्ना दी-
 वा समुदा य, से कहमेयं मन्ने एवं ? । तए सं भगवं
 गोयमे बहुजणस्म अतियं एयमहं सोच्चा निमम्म ० जाव
 सहे जहा निपंतुदमए ० जाव-तेष परं कोच्छिन्ना दीवा
 य समुदा य, से कहमेयं भंत ! एवं ? गोममादिसुमणे
 भगवं महावीरे भगवं गोयमं एवं वयसी-जन्नं गभेयमा !
 से बहुजण अन्नमन्नस्स एवमातिकत्वम् तं चेव सव्वं
 भाणियक्खं ० जाव भंडनिकखेवं करेति इतिथ्यापुरे न-
 मरे सिधाडग ० तं चेव ० जाव कोच्छिन्ना दीवा य स-
 मुदा य । तए सं तस्स भिवस्स रायिरिसिस्स अतिथि एय-
 सहे सोच्चा निमम्म तं चेव सव्वं भाणियक्खं ० जाव तेष
 परं कोच्छिन्ना दीवा य समुदा य तसं भिच्छा, अहं
 पुण गोयमा ! एवमाहकत्वामि ० जाव परुवेमि-एवं खलु
 जंबुदीवादीया दीवा लवणादीया समुदा संठासुवा, एम-
 विहिविहाणा वित्थारयो अणोमविहिविहाखा एवं जहा
 जीवाभिगमे ० जात्र संयभूरमणपञ्चसाणा अस्सि तिरिय-
 ज्जेए अयसंसेजे दीवसमुहं प्रचचे समुदाउसो ! । अतिथि
 सं भंत ! जंबुदीवे दीवे इक्काइं सवन्नाइं पि अन्न-
 काइं पि सगंघाइं पि अगंघाइं पि सरसाइं पि अरसाइं
 पि सफासाइं पि अफासाइं पि अन्नमन्नवदाइं अन्न-
 मज्जुपुहाइं ० जाव अहत्ताए चिहंति !, इता अतिथि ।
 अतिथि सं भंत ! अन्नमन्नसमुहं द्रव्याइं सवसाइं पि अन्नजाइं
 अफि सगंघाइं पि अगंघाइं पि सरसाइं पि अरसाइं पि सफासाइं

पि अफासाइं पि अन्नमन्नवदाइं अन्नमन्नपुहाइं ० जाव अ-
 हत्ताए चिहंति, इता अतिथि अतिथि सं भंत ! भायसंसेजे दीवे
 इक्काइं सवन्नाइं पि ० जाव एवं चेव एवं ० जात्र संयभूरमणप-
 ष्टे ?, ० जाव इत्ता अतिथि । तए सं सा महाविमहाजिसा
 महाजिसा अन्नमन्न भगवभो महावीरस्स अतिथि सं
 अहं संच्छा निमम्म हहत्ता समसं अत्तां महावीरं
 वंदइ तमंसइ चंदिवा तमंसिचा जामेव दिसं, मत्तुभूया
 जामेव दिसं पडिमास । तए सं इतिथ्यापुरे तपरे पिधाड-
 ग ० जात्र प्हेसु बहुजयो अत्रमन्नस्स एवमाहकत्वम् ० जा-
 त परुवेह-अत्रं देवाणुपिया ! शिवे रायिरी नी एवमाह-
 कत्वम् ० जाव परुवेह-अतिथि सं देवाणुपिया ! मम अति-
 ससे नाणे ० जाव समुदा अ तं नो इयाइं सहे, अत्रयो भ-
 गवं महावीरे एवमाहकत्वम् ० जात्र परुवेह-एवं खलु एय-
 स्स भिवस्स रायिरिसिस्स अहं अहं तं चेव ० जात्र मं-
 डनिकखेवं करेइ भंडनिकखेवं करेत्ता इतिथ्यापुरे नमरे
 सिधाडग ० जाव समुदा य । तए सं तस्म भिवस्स रायिरि-
 सिस्स अनियं एयमहं सोच्चा निमम्म ० जाव समुदा य तसं
 भिच्छा, समसं भगवं महावीरे एवमाहकत्वम् ० जाव परुवेह-
 एवं खलु जंबुदीवादीया दीवा लवणादीया समुदा तं ज-
 व ० जाव अमंसेजा दीवममुदा पनत्ता समंशाउसो । ।
 तए सं से शिवे रायिरी नी बहुजणस्म अतियं एयमहं
 सोच्चा निमम्म सांकेए कंखिए वितिगिच्छिए भेदमं-
 यावन्ने कल्लससमावन्ने जाए यात्रि होत्था । तए सं व-
 स्स भिवस्स रायिरिसिस्स संकियस्स कंखियस्स ० जात्र क-
 लुमसमावन्नस्स से विभेगे नाणो खिप्पमभव परिकडिए ।
 तए सं तस्म भिवस्स रायिरिसिस्स अयमेयारुवे अन्न-
 तिथि ० जात्र समुपपजित्था-एवं खलु समसं भगवं म-
 हावीर आदिगरे तित्थारं ० जाव सव्वन्नू सव्वदरिसी आ-
 गासगएणं चकंथ ० जाव सहस्स उव्वणो उव्वणो अहाव-
 डिरुवं ० जाव विहरइ, तं महाफलं खलु तहारुवाणं अ-
 रइताणं भगवंताणं नामगोयस्स जहा उववाइए ० जाव
 गहणयुए, तं मच्छामि सं समसं भगवं महावीरं वं-
 दामि ० जाव पज्जुवासामि, एयं, से इह भव य परं वं
 य ० जाव भविस्सइ चि कट्ट एवं संपेहेति एवं संपेहिचा
 जेयेव तोवसावसहे तेषेव उवागच्छइ तेषेव उवागच्छिन्ना
 तावसावसहं अणुप्यविसति अणु ० सितो सुबहुं लोदीत्ता-
 इकडाह ० जाव किट्ठियं संकपित्तं च गेएहइ किट्ठे ० पिडिहा
 तावसावसहाओ पडिजिकखमति ताव ० ता परिवट्ठियभि-
 र्भंणे इतिथ्यापुरं नगरं मज्जं अज्जेणं सिगाडकइ नि-
 मन्निक्खना जेयेव सहसंभवयो उजाणं जेयेव समणे अ-

गवं महावीरे तेणैव उवागच्छइ तेणैव उवागच्छिता म-
मणं भगवं महावीरं तिकखुत्तो आयाहिणपयाहिणं करइ
वंदति नमंमति वंदिता नमंमिता नच्चामन्ने नाइदूरे
० जाव पंजलिउडे पज्जुवामइ । तए णं से समणे भगवं
महावीरे मिवस्स रायरिसिस्स तीमे य महत्तिमहालियाए
० जाव आणाए आराहाण भवइ । तए णं मे मिवे रायरिमी
समणस्स भगवओ महावीरस्स अंतियं धम्मं सोच्चा नि-
सम्म जहा खंदओ ० जाव उत्तरपुरच्छिमं दिसीभागं भव-
कमइ भव० ता सुवहुं लोहीलोहकडाह ० जाव किट्ठिसं-
कातिगं एगंते एडइ ए० ता सयंमव पंचमुट्ठियं लोयं करंति
सयमे० ता समणं भगवं महावीरं एवं जहेव उमभदत्ते
तहेव पवइओ तहेव इकारस अंगाई अहिजति तहेव स-
वं ० जाव सव्वदुक्खवप्पीणं । (सू० ४१८)

‘ तेषु कालण’—मित्यादि, ‘ महाया हिमयेत घनओ ’ ति-
अनेन ‘ महायाहिमयेतमहंतमलयमंदरमहिद्वसारं ’ इत्यादि रा-
जवर्णको वाच्य इति सूचितम्, तत्र महाहिमवानिव महान्
शेषराजापक्षया तथा मलयः—पर्वतविशेषो मन्दरो—मरुः
महन्द्रः—शक्रादिदेवराजस्तद्वत्सारः—प्रधानो यः स तथा,
‘ सुकुमाल ० यन्नओ ’ ति अनेन च सुकुमालपाणिपायं—
त्यादि गङ्गावर्णको वाच्य इति सूचितम्, ‘ सुकुमालजहा सू-
रियकंते ० जाव पच्छुवेक्खमाणे २ विहरइ ’ ति अस्याय-
मर्थः— ‘ सुकुमालपाणिपाए लक्खणयंजणगुणोक्खेए ’ इत्या-
दिना यथा राजप्रभक्त्याभिधानं ग्रन्थे सूर्यकान्तो राजकु-
मारः ‘ पच्छुवेक्खमाणे २ विहरइ ’ इत्येतदन्तेन वर्णकेन व-
र्णितस्तथाऽयं वर्णयितव्यः, ‘ पच्छुवेक्खमाणे २ विहरइ ’
इत्येतच्चैवमिह सम्बन्धीयम्— ‘ स णं सिवभइ कुमार जु-
वराया यावि हांथा सिवस्स रओ रज्जे च रट्टं च बलं
च वाहणं च कांसं च कोट्टागारं च पुरं च अंतउरं च
जणवयं च सयंमव पच्छुवेक्खमाणे विहरइ ’ ति । ‘ वाण-
पथ ति—घने भवा घानी प्रस्थानं प्रस्था—अवस्थितिः,
घानी प्रस्था यथां ते वानप्रस्थाः । अथवा—“ ब्रह्मचारी गृ-
हस्थश्च, वानप्रस्थो यतिस्तथा ” इति चत्वारो लोकप्रती-
ता आश्रमाः, एतेषां च तूर्तायाधमवर्तिनो वानप्रस्थाः,
‘ होलिय’—ति अग्निहोत्रिकाः ‘ पोलिय’—ति यज्ञधारिणः ‘ सो-
लिय’—ति कश्चित्पाठस्तत्राप्ययमेवार्थः ‘ जहा उववाइए ’
इत्येतस्मात्तदेशादिर्दृश्यम्—‘ कोलिया जन्नइ सइइ थालइ
हुंउट्टा वंतुक्खलिया उम्मज्जगा सम्मज्जगा निमज्जगा
संपक्खला दाक्खणकूलगा उत्तरकूलगा संखधमगा कूल-
धमगा मिगलुइया हत्थितावसा उइडगा दिसापोक्खणो
वक्खवासिणो चलवासिणो जलवासिणो रुक्खमूलिया अ-
बुभक्खणो वाउभक्खणो सेवालभाक्खणो मूलाहाग कं-
दाहारा तथाहारा पत्ताहाग पुप्फाहाग फलाहारा बीया-
हारा परिम्मडियकंदमूलतयपत्तपुप्फफलाहाग जलाभिसेय-
कटिणगाया आयावणाहिं पचमिगतावेहिं इंगालसोळियं कं-
दुसोळियं ति—तत्र ‘ कोलिय’ ति—‘ भूमिशायिनः ’ ‘ जन्नइ’ ति-
यज्ञयाजिनः ‘ सइइ’ ति—आज्ञाः ‘ थालइ’ ति—गृहीतभाण्डाः

‘ हुंउट्टं’ ति—कुरिडकाभमणाः ‘ वंतुक्खलिय’ ति फलभोजिनः
‘ उम्मज्जग’ ति—उम्मज्जनमात्रेण ये ज्ञान्ति ‘ संमज्जग’ ति—
उम्मज्जनस्यैवासकृत्करणेन ये ज्ञान्ति ‘ निमज्जग’ ति—स्वा-
नार्थे निमज्जा एव ये क्षणं निष्ठान्ति ‘ संपक्खाल’ ति—सृष्टि-
कादिधर्मणपूर्वकं येऽङ्गं ज्ञालयन्ति ‘ दाक्खणकूलग’ ति—ये-
गङ्गाया दाक्खणकूल एव वास्तव्यम् ‘ उत्तरकूलग’ ति—उ-
त्तरविपरीताः ‘ संखधमग’ ति—शखं धमान्वा ये जेमन्ति व-
चन्यः कोऽपि नागकृत्तानि ‘ कूलधमग’ ति—ये कूल स्थि-
त्वा शब्दं कृत्वा भुज्जत ‘ मिगलुइय’ ति—प्रतीता एव ‘ इ-
त्थितावस ’ ति—ये हस्तिने मारयित्वा तेनैव बहुकालं
भोजनतो वापयन्ति ‘ उइडग’ ति—उर्ध्वकृतदण्डा ये संख-
रन्ति ‘ दिसापोक्खणो’ ति—उदकेन दिशः प्राचय ये फल-
पुष्पादि समुच्चिन्वन्ति ‘ वक्खलवासिणो’ ति—वल्कलवाससः
‘ चलवासिणो’ ति—व्यक्तं पाठान्तरं ‘ चलवासिणो’ ति—स-
मुद्रवलासंनिधिवामिनः ‘ जलवासिणो’ ति—ये जलनिमज्जा
एवास्ते, शेषाः प्रतीताः, नवरं ‘ जलाभिसेयकटिणगाय’
ति—येऽज्ञान्वा न भुज्जेते ज्ञानाद्वा पाण्डुरीभूतगात्रा इति
बृहद्, कश्चित् ‘ जलाभिसेयकटिणगायभूय’ ति—दृश्यते, तत्र
जलाभिसेयकटिणं गात्रं भूताः—प्राप्ता ये ते तथा, ‘ इंगा-
लसोळियं’ ति—अङ्गारिरेव पक्वं ‘ कन्दुसोळियं ’ ति कन्दुप-
कामंघात । ‘ दिसाचक्खालएणं तवोकरम्मणं’ ति—एकत्र पा-
रणके पूर्वस्यां दिशि यानि फलादीनि तान्याहृत्य भुङ्क्ते
द्वितीयं तु दाक्खणस्यामित्येवं दिक्कवक्खालेन यत्र तपः—
कर्मणि पारणकरणं तत्रप. कर्म दिक्कवक्खालमुच्यते तत्र त-
प. कर्मणोति ताहि इट्टाहि कंताहि पियाहि’ इत्यत्र ‘ एवं जहा
उववाइए ’ इत्येतत्करणादिर्दृश्यम्—‘ मखुआहि मणामाहि
० जाव वग्गुहि अणवरयं अभिनदेता य अभिधुणता य एवं व-
यासी—जयरंदा! जयरंदा! जयरंदा! भदं ते अजियं जिणा-
हि जियं पालियाहि जियमज्जे वन्नाहि अजियं च जिणाहि
सन्नुपक्खं जियं च पालाहि मित्तपक्खं जियविग्घोऽयि य व-
साहि तं देव ! सयणमज्जे इंदो इव देवाणं चंदो इव ता-
राणं धरणा इव नागाणं भग्गो इव मखुयाणं बहुरं वा-
साइ बहुरं वाससयारं बहुरं वाससहस्साइ अणहस्समणे य
हट्टुट्टु’ ति, एतच्च व्यक्तमेवेति । ‘ वागलवत्थनियरथे’ ति-
वल्कलं—वल्कलस्येवं वल्कले तद्वत्त्वं निवसितं येन स
वल्कलवत्स्थानिवसितः ‘ उइए ’ ति—उट्टजः—तापसगृहं
‘ किट्ठिसंकाइयगं’ ति, ‘ किट्ठिण ’ ति—वंशमयत्वाप-
सभाजनविशेषस्तत्र तयोः साङ्गायिकं—भारोद्धहनयन्त्रं
किट्ठिणसाङ्गायिकम् ‘ महाराय ’ ति—लोकपालः ‘ पत्थाणे प-
त्थियं ’ ति—प्रस्थाने—परलोकसाधनमार्गे प्रस्थानं—प्रभृ-
त्तं फलाद्याहरणार्थं गमने वा प्रभृत्तं शिवराजर्षिम् ‘ दध्मे
य ’ ति—समूलान् ‘ कुमे य ’ ति दर्भानेष निर्मूलात्
समिहाओ य ’ ति—समिधः—काष्ठिकाः ‘ पत्तामोडं च ’
तरुणास्त्रामोडितपत्राणि ‘ वेदि वइइ ’ ति—वेदिकां—दे-
वार्चनस्थानं वर्द्धनी—बहुकरिका तां प्रयुङ्क्ते इति वर्द्धयति-
प्रमाज्यतीत्यर्थः, ‘ उवलवणसंमज्जणं करइ ’ ति—इहापलेप-
नं गामयादिना संमार्जनं तु जलेन संमार्जनं वा शोधनं ‘ द-
ध्मकलसाहत्थगए’ ति—दर्भश्च कलशश्च इत्येते गता .यस्य
स तथा ‘ दध्मसगध्मकलसगहत्थगए ’ ति—कश्चित् तत्र व-

भेण सगर्भो यः कलशकः स हस्ते गतो यस्य स तथा ' जलमञ्जणं ' ति-जलेन देहशुद्धिमात्रं ' जलकीर्णं ' ति-देहशुद्धायपि जलेनाभिरत्नं ' जलाभिसंयं ' ति-जलक्षरणम् ' आयंतं ' ति-जलम्पशात् ' चोक्ते' ति-अशुचिद्रव्यापगमात् । किमुक्तं भवति ?—' परमसुखभूय ' ति—' देवयपिहकयकञ्जं ' ति—' देवतानां पितृणां च कृतं कार्यं-जलाजालदानादिकं येन स तथा , ' सरयुं अरणि महेइ ' ति-शरकन-निर्मन्थनकाष्ठेन अरणि-निर्मन्थनीयकाष्ठं मथ्नाति-ध्वयति , ' अग्निहस्त दाहिणे ' इत्यादि सादर्थः श्लोकस्तथाशब्दवर्जः , तत्र च ' सत्संगाई ' सत्ताङ्गानि समाध्याति—संनिधापर्याप्त सकथां १ बलकलं २ स्थानं ३ शय्याभासङ्कं कमण्डलुम् ४ दण्डशरु ६ तथा ५ऽऽमान ७ मिति, तत्र सकथा—तत्समयप्रसिद्ध उपकरणाविशेषः स्थानं-ज्यातिः-स्थानं पात्रस्थानं वा शय्याभासङ्कं--शय्यापकरणं दण्डशरु-दण्डकः आत्मा प्रतीत इति , ' चरुं सादेति ' ति-चरु-भाजनविशेषस्तत्र प्रच्यमानद्रव्यमपि चरुत्वे तं चरुं बलिमित्यर्थः साधयति-रन्धयति ' बलिब्रह्मदेवं करेइ ' ति-बलिना वैश्वानरं पूजयतीत्यर्थः , ' अतिहिपूरं करेइ ' ति-अतिथः—आगन्तुकस्य पूजां करोतीति । ' स कहमयं मंत्र एवं ' ति—अत्र मन्त्रशब्दाद्वितकीर्थः ' वितियसए नियंहु-इसए ' ति—द्वितीयशते पञ्चमांशक इत्यर्थः ' एगविहिविहाण ' ति-एकं विधिना-प्रकारेण विधाने-व्यवस्थानं येषां ते तथा , सर्वेषां वृत्तत्वात् , ' विन्धगत्रो अंशमाविहि-विहाण ' ति-द्विगुणं २ विस्तारत्वात्पामिति ' एवं जहा जी-याभिगमे ' इत्यंनन यदिह सूचितं तदिदम्—' दुगुणादुगुणं पङ्कपापमाणा पवित्ररमाणा आभासमाणा-गीहया ' अवभा-समानधीचयः-शोभमानतरङ्गाः , समुद्रापक्षमिदं विशेषणम् , ' बहुपलकुमुदनालणसुभगसांगंधियपुंडरीयमहापुंडरीयस-यपत्तसहस्रपत्तसयसहस्रपत्तपफुल्लकेसरोववेया ' बहूनामु-त्पलादीनां प्रफुल्लानां—विकसितानां यानि केशराणि तैरुप-स्थिताः-संयुक्ता य त तथा, तत्रान्पलानि-नीलोत्पलादीनि कुमु-दानि चन्द्रबोध्यानि पुण्डरीकाणि-सिनानि शेषपदानि तु रु-द्धिगम्यानि ' पत्तेयं पत्तेयं पउमवरवेइयापरिकिञ्जला पत्तेयं-रव-णमंडपरिकिञ्जल ' ति । ' सवज्राई पि ' ति-पुद्गलद्रव्याणि ' अ-वज्राई पि ' ति—धर्मास्तिकायादीनि ' अन्नमन्नवद्धाई ' ति-प-रस्पर्णेण गाढान्नेपाणि ' अन्नमन्नपुट्टाई ' ति-परस्पर्णेण गाढा-न्नेपाणि, इह याधन्करणादिदमेवं दृश्यम्—' अन्नमन्नवद्ध-पुट्टाई अन्नमन्नवद्धताए चिद्वेनि ' तत्र आन्याऽन्यवद्धधम्पू-ष्टान्यनन्तराङ्गगुणाद्वययोगात् , किमुक्तं भवति ?-अन्याऽन्य-घटनया-परस्परसम्बद्धतया तिष्ठन्ति-तावत्सावसंहं ' ति ता-पसावसथः—तापसमठ इति ॥ अन्तरं शिवराजैः सि-विधरुका । भ० ११ श० ६ उ० । आ० खू० । आ० म० ।

सिवंकर-शिवंकर-न० । शिवं-मोक्षपदं तत्करणशीलम् । शैलेशयवस्थागमने, सूत्र० १ श्रु० ११ अ० ।

सिवंचतरु-शि शत्रुतरु-पुं०। शिवो-मोक्षः आसनरु-इच्छुतद्रुमः शिवासनरु । सिद्धिरसालवृक्षविशेषे , दर्श० १ तत्त्व ।

सिवक(ग)र-शिवकर-पुं० । स्वनामख्याते श्रेष्ठिनि, मेन० । (' पट्टिलाभ ' शब्दे पञ्चमभागे २३८ पृष्ठे तत्कथा गता ।)

सिवकुमार-शिवकुमार-पुं० । अपरविदेहे पुष्कलावतीविजये घीतशाकानगरीराजस्य पञ्चमस्य पुत्र , ध० २० २ अधि० । (शिवकुमारकथा ' गिहवास ' शब्दे तृतीयभागे ८६७ पृष्ठे गता ।)

सिवकोट्टुग-शिवकोष्ठक-पुं० । नगरायां नगर्यां सुव्यवहारि-त्वन प्रसिद्धे स्वनामख्याते पुष्पमित्रादीनां सुव्यवहारिणाम-न्यतमे , इय० ३ उ० ।

सिवग-शिवग-पुं० । महादेव , नि० खू० १ उ० ।

सिवगइ-शिवगति-स्त्री० । सिद्धगती, पुं० । सिद्धगतिप्राप्ते , विश० । भारतानीने चतुर्दश जिने, प्रव० ७ द्वार ।

सिवगय-शिवगत-पुं० । परमपदं प्राप्ते , प्रव० ४४ द्वार ।

सिवतित्थ-शिवतीर्थ-न० । काश्याम् , प्रा० १ पाद ।

सिवदत्त-शिवदत्त-पुं० । इन्द्रपुरवास्तव्ये स्वनामख्याते ब्रह्म-दत्तपितरि, उक्त० १३ अ० । भावस्यां नगर्यां स्वनामख्याते नैमिषिके, आ० म० २ अ० ।

सिवदेव-शिवदेव-पुं० । ' पामिष्व ' शब्दे पञ्चमभागे उदाहृतं सम्मनसाधुभागन्यै तैलरूपशृणुपदं वार्ताजि, पि० ।

सिवपह-शिवपथ-न० । शिवा-मोक्षः पागमार्थिकनिरुपम-द्रव्यस्थानं तस्य पन्था-मार्गः शिवपथः । मोक्षाध्वानं, दर्श० ३ तत्त्व ।

सिवपुर-शिवपुर-न० । शिव पथ पुरं शिवपुरम् । शिवनगरं, मोक्ष, दर्श० ३ तत्त्व ।

सिवभद्र-शिवभद्र-पुं० । एकादशशतनवमोऽंशकाभिहिते दे-वराजपुत्रे , भ० ७ श० ३ उ० । (' सिव ' शब्देऽस्मिन्नेव भागे कथा गता ।) स्वनामख्याते मुनी, ध० २० ।

तथाहि—

“इह कोलंबिपुरीए , पुण्यदिस्तुज्जाणभरणकयवासो ।
 मेनिहियपाडिहेरो, जक्खो निवसइ फरसुपाणी ॥ १ ॥
 अन्नदिणे सम्भरणे, सुत्तथयिऊ सुदसणो साह ।
 काउस्सग्गेण ठिआं, विसेसपडियन्नवकम्मो ॥ २ ॥
 तच्चित्तलोहणथ, जक्खो तं वसइ भुयगरुणेणं ।
 करिक्खणं पीडइ, तस्सइ अट्टहहामेहि ॥ ३ ॥
 तह पि हु अक्खुहियमणं, तं समणं वदहु फग्गसुपाणिसुणे ।
 ममिउं विअवइ इमं, उच्छलियातुच्छुहारसभगे ॥ ४ ॥
 उवमग्गयग्गमुग्गं, जं तुह मुणिएवर ! पावभरमज्जां ।
 सज्जागस्सालिणो वि हु , काहमहं खमसु तं भेत्तं ॥ ५ ॥
 इथ अग्गजुयलसंठवि-य मउलिकमलो ज्जाविउं म्हाहुं ।
 सीसो व्व समविग्गो , जक्खो तं सेवए सग्गं ॥ ६ ॥
 अह तन्थ दुषि पुरोहिय-पुत्ता सिवभद्रमिन्त्रियगधिहाणा ।
 पत्ता तं अइदुकर, तवकिसियंणं नियंति मुणि ॥ ७ ॥
 तां तेहि सहान्मिणं, पयंपियं जं मुणिद ! धम्मन्थं ।
 पीडिअइ किर अग्गा, वाढमज्जुत्तं तथं ययं ॥ ८ ॥

उक्तं—

धर्मज्ञो धर्मज्ञो, नन्म कामो तन्मो य संसारो ।
 धर्मज्ञस्य अज्ञो ना, सुला उ कस्य दृढमजुने ॥ ६ ॥
 इय ते उवहासपरं, वंदुं जकतो फुगेममुककीधो ।
 उन्मिडिय भियकरं, गहावित्री तैन्नि हणुण्ण्ये ॥ १० ॥
 तथणु भयलोतलोयणु नैरलियतारो पकीपरसरीरा ।
 लग्गा मुणिल्लणुसुं, भणिरा " तं अम्ह सरणुं " ति ॥११॥
 ये कणुसुं साधुकरणे, जकतो जाओ मसंनमसुंभणो ।
 धारियउस्सम्भणुं, अम्ह मुणिय्या ते इमं हूसा ॥ १२ ॥
 (भणुत्यादि ' धम्म ' शब्द चतुर्थभाग २६६० पृष्ठ क्रम ५ ।)
 जं पिदु धणुभांगार्ह, भणियं भवकारणं तमवि इस्थ ।
 नेयं किलिदुसलायणं न उणं इयराणं जं मणियं ॥ १७ ॥
 सो काउवि' कलं भायं—ति 'नियमणे जासिज्जुणु पणमथं ॥
 न्हायति 'चहेलेपणु' ति, क्खिंवेति न विमुलायेव ॥ १८ ॥
 सुम्ह य भणुसगरो—इसो इहं सुम्हियुम्हवम्भोग ।
 हाउ अकिलिदुमणा, लोयगाउयं पयं पत्ता ॥ १९ ॥
 इय सोउं पडिदुद्धा, पुणो पुणो आमिउं तंमवराहं ।
 'नस्स मुणिसं समीधि, ते को यि धेयं पदसंनि ॥ २० ॥
 'मुणिय अजुणुणकिरिया, मुसमूले पादयक्खुयसुम्भया ।
 सुंवरं उग्गावहारा, खंतिपहासा तवनि तव ॥ २१ ॥
 अम्ह अम्हकम्भयसला, खिरियां जिहल्लर खस्सकरणुभरं ।
 धरइ मणं जाइपयं, न कुणइ विणयं सुकुसुं पि ॥ २२ ॥
 तो सिवभहो मियियं, भणेर भो भइ ! चरणकरणम्मि ।
 भवसयसंहस्सवुलहं, खणं पि किहं होमि मिडिल्लमलो ? ॥२३॥
 मुसुंथियणुपरी निरुवं, भणं पि मा कुणसु जाइमथमेवं ।
 जं जाइमयार्हं, दुडिअं पन्निभमइ भवगहणे ॥ २४ ॥

उक्तं—

जाइकुलरुपबलसुय-तधलाभिस्सरिय अट्टमयपत्तो ।
 एयार्हं चियं बंधइ, असुद्धार्हं बहुं च संसारं ॥ २५ ॥
 नो भणुनयं दोसं, पयं गीयन्थसुगुरुमूलम्मि ।
 तं आलीयसुं 'सम्मं, नाउं आलायणीर्हथि ॥ २६ ॥

तद्यथा—

पडिमेवा पांडसेवग—दोसगुणा गुरुगुणा य इह नेया ।
 सम्मविस्संहीह-गुणा, सम्ममणालायणा सिकका ॥ २७ ॥
 इह पांडसेवग—पमायणाभंमसहसकारं य ।
 आउरआवइसंक्रय—अयप्यओसा य वीमंसा ॥ २८ ॥
 बग्गलुमाइं वप्यं, इह कंरुपा उ भणइ प्रमाओ ।
 विस्सारीधमंसाभोगो, सहसाकारो अकम्ह ति ॥ २९ ॥
 सुडतपइवाहिधत्तां, जं-सवइ आउसा भव प्रसा ।
 'अम्होअल्लेभं पुणु, अउम्हइहा आम्हं होइ ॥ ३० ॥
 संकिम मा कम्हा मन्इ संकिरं सीहमाइणं च भयं ।
 कोहइओ पओसा, वीमंसा-सहमाइणं ॥ ३१ ॥

(दारं)—

"आकंपइका अणुमाणइसा", जं विदुं वायरं व सुद्धं वा ।
 अणुं सहाउल्लं, बहुउणअवत्त तस्सवी ॥ ३२ ॥
 इय पडिउवमणोसा, आकपिय तथ्य भसिमार्हं ॥
 गुरुअवराहं लहूया—सुमालआ तइय आलोए ॥ ३३ ॥
 जं विदुं ति परणं, आलायइ वायरं ति नहु सुद्धं ।
 अम्ह सुद्धं आलीयइ, त्रिस्संभयं न उणं थूलं ॥ ३४ ॥

कुलं अम्भसरसं, सहाउल्लंति सुम्हियसंइणं ।
 तं अथ य पण्डितं, आलोयइ बहुउणअवत्त पुणो ॥ ३५ ॥
 अम्भस्स अणुय—इस अस्स अणुसेवणो य नरसरी ।
 इयो दल आलायणा—पुणो इमं हुंति नायवण ॥ ३६ ॥
 जाइकुलायणयउवसम—इत्थियजयताणुसंमणुससमा ।
 अणुणुमा वि अमाइ, करणुणुया लोयगा भाणिया ॥ ३७ ॥
 जाइअं मो पापणं, न कुणइ असुद्धं कयं तु आलोए ।
 कुलसंपत्तो सम्म, पण्डितं बहुं सुकुद्धं ॥ ३८ ॥
 नाणीं किच्चाकिच्चं, जाणइ सहइहं देसणीं साहिं ।
 चरणीं तं पडिउअइ, संसपया हुंति पयइथा ॥ ३९ ॥
 आयाणव माहारव, ववहाकवीलप पकुव्धी य ।
 अपरिस्सावीं निज्जण, अयप्यस्सी गुरु मणियो ॥ ४० ॥
 नाणायाराइजुओ, आयास्व मीसकोइयमअणं ।
 धारंतो आहारव, वधहारीं पंभहा इणमो ॥ ४१ ॥
 आगमसुयआणा धा—रता य जीयं च होइ यवहारी ।
 केयालमलो हि अउदम-दम्भनवपुव्धी य पदमो थ ॥ ४२ ॥
 अयाणवकण्णं, सव्वं भस्सं सुयं विणिहिदुं ।
 दिस्समण्डियाणं, भूढपयल्लोयणा आणा ॥ ४३ ॥
 गीयन्थाओ सुम्हियं, अयधारिस भाण्यं तदि विमं ।
 पापयिज्जन जीयं, इहं वा जं जहिं पण्डुं ॥ ४४ ॥
 लउजाइनिअणं, अचलवजं कुणइ स्या उ अस्सालो ।
 गहयस्स वि पावस्स उ, सुद्धममथां पकुव्धी य ॥ ४५ ॥
 अप्परिस्साभमीरो, निज्जणो बुव्व वस्स त्रिअणुहणो ।
 नरयाइदुव्ववंसी, अवाववंसी ससण्णं ॥ ४६ ॥

अथि य—

सहसुद्धरणनिमित्तं, खिलकणी सज जोयलसयाइ ।
 कल वारम वासा-मीकथययसणं कुउजा ॥ ४७ ॥

अथो—

नामेइ अमीयन्थो, अउरंमं सव्वलोयसारं ।
 नहुम्मि य अउरंमं, नहु सुलहं होउ अउरंमं ॥ ४८ ॥

किञ्च—

अम्भंइअव्वारिओ, अयगहसाओ य जो य मीसन्थो ।
 तस्स सगाले दंमणं, ययगहणं साहिगहणं च ॥ ४९ ॥
 एवंविहगुरुणाने, व(ल)आगारवभयार मोत्तणं ।
 सव्वं पि भावसण्णं, उद्धरियव्वं जन्ना भणियं ॥ ५० ॥
 अहं बालो जेपेता, कण्णमकणं च उउजुआ भणइ ।
 तं तहं अल्लेइआ, म्मंसामयंअणुणुओ ख ॥ ५१ ॥

दारं—

एणुपाल्लार्हजणं, अप्परमिधित्तिअणुधं सोही ।
 सुद्धकरणं अट्टं, निस्सज्जनं च सोहिगुला ॥ ५२ ॥
 आलीयणा धरिणओ, सम्मं संपाट्टो गुरुसगाले ।
 जइ अमराधि कालं, करिज्ज-आणाहणो तइ वि ॥ ५३ ॥
 आणंतुं गुरुमूलं, जो बुल पयडेइ अणुओ वासं ।
 सो जइ न जाइ माणसं, अयस्सममरत्तणं लइइ ॥ ५४ ॥
 जो पुण इय नाऊण वि, सम्मं न कहेइ अणुओ सण्णं ।
 खोप्यव्वो तो सो, निसीहभणियंइ' नायहिं ॥ ५५ ॥
 अउ कस्सइ नयणुओ, पुणो आसो, समणुसुणकलियो ।
 तस्स पभावणं निव-स्स वुद्धप सव्वसंपत्ती ॥ ५६ ॥

अहं सेमनिया गभर्गैति, नियनियहाणसु संठया एवं ।
 भो श्रींथ कोइ पुरिसो, जो तं आसं अवहरिजा ॥ ५७ ॥
 भर्णियं चारनेरहि, सो वरपेजगगओ सया कालं ।
 हरिउं तेणु न तीरइ, अहं बुद्धं एगपुरिसेण ॥ ५८ ॥
 जइ नवरं मारिजइ, रखा भर्णियं इमं पि ता होउ ।
 तत्ता सो तन्थ गओ, न लहरं तुरयस्स अयगासं ॥५९॥
 तो तेणु खुंइयाकं-टणु सरमुहटिणण वरतुरओ ।
 कहमवि विंओ सो ते-ण सज्जिओ सुहुमसज्जओ ॥६०॥
 सो निषं परिहणपइ, भुंजतो वि हु पभूयजवसाइ ।
 तो रखा सो विज-स्स दाइओ तेण भर्णियामेण ॥ ६१ ॥
 न हि कोइ धाउखाहो, अन्थि हु अव्यत्तसज्जभयस्स ।
 तो जमगन्नमगंमो, उज्जिता सुहुमपंकेण ॥ ६२ ॥
 सज्जपणं आसा, उरुहत्तणओ य पढममुक्खाओ ।
 नाऊण तओ सज्ज, नींणिय आसो कओ सज्जो ॥ ६३ ॥
 अखा पुण जइ आसा, अणुधियसज्जा न भुज्जपरिहत्थो ।
 तह साहु वि ससज्जा, कम्मजयं काउ असमत्थो ॥६४॥
 देवाणुणिय ! सम्मं, लउजगावभवयाइ ता मुचुं ।
 आलोयसु नियसज्जं, मा मरसु ससज्जमरणेण ॥ ६५ ॥
 जओ—

न वि ते सत्थे ष विसें, व दुणउत्तो व कुणइ धेयालो ।
 अंतं व दुणउत्तं, सण्णा व पमाइओ कुआ ॥ ६६ ॥
 जं कुणइ भावसज्जं, अणुदियं उत्तमटुकालम्मि ।
 बुद्धमवाहीवत्तं, अणंतसंसारिवत्त च ॥ ६७ ॥
 इय पभणिओ वि निरिओ, तओ अणालाइओ अपडिकंतो ।
 चरणे विराहिऊणं, उववखा भवणयासीसु ॥ ६८ ॥
 शिवभद्रो उण कंटग—पहल्लणानायओ कह वि जायं ।
 नाउं नियमइयारं, आलोयइ भूँसि गुरुमूले ॥ ६९ ॥
 आलोइयपाडिकंतो, सम्मं आराहिऊण सामं ।
 उववखा पवरसुरो, सोहम्मो हेमवखाओ ॥ ७० ॥
 ना चविउं इह भरंइ, धेयंइ गयणवज्जहपुरम्मि ।
 सिरिकण्यकेउरओ, देवइनामाइ देवीए ॥ ७१ ॥
 जाओ पहाणपुत्तो, शिवचंद्रो नाम पत्तारुओ ।
 परिणइ वसेतनिरि, निवधूयं पडियवहुविउओ ॥७२॥
 निरिओ वि तओ वाइय, जाओ तस्मेव बंधवो लहुओ ।
 कयसोमचंद्रनाओ, कम्मण तरुणत्तमणुपत्तो ॥७३॥
 अहं सोमचंद्रकुमर-स्स पाडियानरवउजपवरविउजस्स ।
 जाया कयाव बुद्धी, मायमि सार्हउं विउजं ॥७४॥
 तासं य इमा कणो, मायंगागहट्टिणण कह वि दिणं ।
 साहणविही विहेया, परिणयमायंमधूपण ॥ ७५ ॥
 नयसु मकामं पिउणा, पाणउजंतो वि सायंरण पुणो ।
 सुबहु खालजजतो वि हु, गओ कुणालाइनयरीए ॥ ७६ ॥
 तन्थ बहुदाणपुब्बं, मायंणसुर्यं विवाहए एणं ।
 सार्हालयविउजासाहण—वाधारां गालियसुद्धमइ ॥७७॥
 अगाणयसकुलकलेको, दूरं पढमदुपुअपधारे ।
 नीए चिय अणुणत्तो, कम्मण जायाणि डिंभाणि ॥७८॥
 इय तस्स मलीमस वि—दियस्स अचंनपावनिरयस्स ।
 पिउभायपमुहलोए-ण संकहा दूरओ जता ॥७९॥
 अणुदियेण शिवचंद्रो, हरिकरिइजोहजुहपरिवरिओ ।
 पूरंनो गयणयलं, विमाणमालाहिं सव्वत्ता ॥८०॥

पयगविमाणारुहा, सिरउपरिधरिजमाणसियल्लतो ।
 पासपइदियस्यरो, जणहालिज्जतासियवमरो ॥ ८१ ॥
 अगाणुयमाणहणण-पुपयडियथिावहसमगरिउविजओ ।
 कलकठकठगायण—गिज्जतमहंतणु गनियहो ॥ ८२ ॥
 सुचिरे सुगसंरसुरांगि-वणसु तह जंहुदीवजगईए ।
 पउमवरवइगाए, पकीलिउं सगिहमणुवल्लिओ ॥ ८३ ॥
 कह वि कुणालानयरी-इ उवरि वरुचंतओ निए वि इमं ।
 नेहणे आयरिऊ-ण सायं भायं भणइ ॥ ८४ ॥
 कि भो बंधव ! तुमए, इहेव अरुचंतनिदियकुलम्मि ।
 काणण व मयगकले—वर्गम्म बडा रइ दूरं ॥ ८५ ॥
 कि मूढ ! विस्सगंध—एवंथ ददगादांपडियनासउं ।
 दूरण वयमाणं, जणे इओ न हु पलोएमि ? ॥ ८६ ॥
 एणन्थ अन्थिउकर-इ भरियमअन्थ भिरिमाणगलं ।
 अयन्थ गिज्जवायस-दुपिणकंठं कि न नियमि इमं ? ॥८७॥
 तं सोउ सोमचंद्रो, अयंइताइइंइताइओ इव दंढं ।
 विरुद्धाओ खजावस-मिलेतनयणो भणइ एवं ॥ ८८ ॥
 भो भाय ! को न याणइ, दुहमसममिमं परं कहसु इमं ।
 पुब्बमवर्जियदुक्क-म्म भारवासेण केण अहं ॥ ८९ ॥
 थिमलकुलवासविमुहो, विमुक्कतुहसंरिसंघुपडिबंधो ।
 परिसंधिजाइवावा-र सायं पाडिओऽमिह दहा ? ॥९०॥
 तो विहिणा शिवचंद्रो, सारिणो सारिय रोहणिं दियि ।
 पुक्कइ कहसु भयवइ !, मह बंधवपुब्बमवचार्ण्यं ॥ ९१ ॥
 उरुओहनाणमुणियं-कहिउं सयलं पि तस्स पुब्बमबंधं ।
 देवीइ रोहिणीए, फुडयणमिमं समुल्लवियं ॥ ९२ ॥
 जाइमयाई पुब्बि, न सम्ममालोइयं जमएण ।
 तेणसो तुह भाया, विउंथणे पारसं पत्तो ॥ ९३ ॥
 जं सुहुमं वि हु खालिए, निस्सहला लोयणा कया तुमए ।
 तं जाओ लि इय सुही, इय भणिय निरोहिया देवी ॥९४॥
 सोउमिणं शिवचंद्रो, पुब्बमबंधं सारिय भणइ भो भाय ! ।
 अज्ज वि ताडे वि लहुं, कुकुडुंवासिणह मुचमिमं ॥९५॥
 नियदुक्काई आलो-इऊण काऊण निव्यतधचरणं ।
 एयस्स दुक्कनिवह-स्स देसु सलिलजलिं भाया ! ॥९६॥
 अहं भणइ सोमचंद्रो, भाय ! इमा भारिया मह अणाहा ।
 आसअपसवसमया, इमाई इममाई लहुयाइं । ९७ ॥
 ता कहसु मुएमि कहं, इय तं मूढं निपावि शिवचंद्रो ।
 दूरं न धम्मजुग—त्ति चयइ पत्तो नियं नयं ॥ ९८ ॥
 मायाधिऊण पिउणो, कहमवि चरणमुणियपयमूलं ।
 पाडिवजसंजमभरो, सिज्जि पत्तो पुयंकलसा ॥ ९९ ॥
 इयरो वि काउ विविहं, पाथं कालम्मि कालमासज्जं ।
 पत्तो नए धोरं, दुहिओ भमिही भवकाडिं ॥ १०० ॥
 भुन्वात सार्हकटनाघटनानिरस्त-
 कर्मज्जस्य शिषभद्रमुनश्चरिषम ।
 वाचंयमा नियमिताखिलदोषजाला,
 यत्नं मुदा स्खलितशुद्धिधर्मा व्यधत्त ॥ १०१॥
 इति शिषभद्रमुनिकथा । अ० १० ।

शिवभूइ-शिवभूति-पुं० । स्यविरस्यार्यधर्नांगरः धामिष्ठगोत्र-
 स्य स्वनामक्यानेऽन्नेर्धामिनि कौत्सगोत्रे आचार्ये, कल्प० १
 अधि०४ क्षण । स्वनामक्याने रघुवीरपुत्र्यान्तस्य सार्हास्त्रकम-

ज्ञे . यः प्रमज्य वोटिकानिहवानस्थापयत् । आ० म०२ अ० ।
भाष्यम्—

उवहिविभागं सोऽं, शिवभूई अजकएहगुरुमूलं ।
जिणकपियाहयागं, भणइ गुरुं कीस नेयासिं ? ॥ २५५३ ॥

जिणकप्योऽणुचरिअइ,

नोच्छिओ ति भणिए पुणो भणइ ।

तदसत्तस्मोच्छिअउ,

वुच्छिअइ किं मन्थस्स ? ॥ २५५४ ॥

पुच्छस्स पुच्चमणापुच्छ,

क्लिप्तकंवलकमायकलुमिओं चव ।

सो वइ परिगहओ,

कमाय मुच्छा भयाईया ॥ २५५५ ॥

दोसा जओ सुबहुया, सुए य भणियमपरिगहत्तं ति ।
जमचेला य जिणिया, तदभिहो जं च जिणकप्यो ॥ २५५६ ॥
जं च जियाचेलपरि-सहो मुणी जं च तीहिं ठाणेहिं ।
वत्थं धरिअ नेगं-तओ तओऽचलया सेया ॥ २५५७ ॥
सर्वा अप्पुक्काया एव, नवरं ' ज च जिणा चेल ' त्यादि,
यस्माच्च ' जिताचेलपरिगहो मुनि. ' इत्यागमेऽभिहितम् ।
जिताचेलपरिगहत्थं च किल त्यक्कवन्मस्यैव भयनीत्यभि-
प्रायः । यस्माच्च त्रिभिरेव स्थानैर्वस्वधारणमनुज्ञानमागमं
नैकान्ततः, तथा आगमवचनम्- ' तिहिं ठाणेहिं वत्थं ध-
रिअ-हीरिचत्तियं, दुगंझाचत्तियं, पगीसहवात्तियं ' । तत्र
हल्लिजा म्भयो वा प्रत्यया निमित्तं यस्य धारणस्य तत्
तथा, जुगुप्सा-लोकविहिता तिन्दा सा प्रत्ययो यस्य तत्-
था, एव परीपहा-शीतोपादशमशकादयः प्रत्ययो यत्र
तत्तथा । उपसंहारश्चाह-ततस्तस्मादुक्कयुक्कियोऽचलनेव भ-
यस्करीति पूर्वपक्षः ।

अत्रोत्तरपक्षमभिधित्तुराह—

गुरुणाऽभिहिओ जइ जं, कमायहेऊ परिगहो सो ते ।

तो सो देहां चिय ते, कमायउप्पत्तिहेउ ति ॥ २५५८ ॥

गुरुणा-आयंहुणनाभिहित. शिवभूतिः-याद हन्त ! यद्
यत् कयायहेतुः, तत् तत् ते तव परिग्रहः, स च ममुणुणा
परिहर्तव्य एवत्येकान्त. ' तो सो ' इत्यादि ततस्तर्हि स्व-
कीया देह एव ' ते ' तव स्वस्यात्मनोऽपि कयायोत्पत्तिहेतुरि-
ति परिग्रहः परिहरणीयश्च प्राप्नोति । अतोऽपरिग्रहत्वस्य
परिग्रहाणां चोत्सर्गा कथंति ।

अथवा-किमेको देह एव, ननु व्याप्त्यापि भूमः, तद्यथा—

अत्थि व किं किं चि जए, जस्म व तस्म व कमायबीयं जं ।

वत्थुं न होज एवं, धम्मो वि तुंम न घत्तवो ॥ २५५९ ॥

जेण कमायनिमित्तं, जिणो वि गोमालमंगमाईयां ।

धम्मो धम्मपरा वि य, पडिणीयाणं जिणमयं च ॥ २५६० ॥

किं हि नाभैतावति जगति तद् वस्तु, यद् यस्य वा तस्य वा
कषायाणां बीजं-कारणं न भवेत् ? एवं च सति धृत-आरि-
भर्त्सनां धर्मोऽपि न्वया न प्रहीतव्यः, तस्यापि कस्यचित्

कषायहेतुत्वात् । कुतः ? इत्याह ' जंयत्यादि ' येन यस्मा
दास्तां नत्पणीनो धर्मः, किन्तु-स त्रिभुवनवन्धु-निष्कार-
णधर्मलः सर्वस्त्वानां जिनाऽपि भगवान् तीर्थकरोऽपि क्लि-
ष्टकर्मणां गोमालकर्ममकादीनां कषायनिमित्तं संजातः ।
एवं धर्मस्तत्प्रणीतः, तदुक्तधर्मपरा अपि तदकनिष्ठाः सा-
धवः, जिनमतं च द्वादशाङ्गीकृतम्, सर्वमभ्येतद् गुरुक-
र्मणां दुःस्त्रैकरूपदीर्घमद्यन्नमणभाजा प्रत्यनीकानां जिनशा-
सनप्रतिकूलवर्तिनां कषायनिमित्तमेव, इत्येतद्व्यग्राह्य प्रा-
प्नोति, न चैतदस्ति । तस्मात् ' यत् कषायहेतुस्तत् परिह-
र्तव्यम् ' इत्येकान्त एवेति ।

अथैतद्व्यपपरिजिहीर्षोः परस्याभिप्रायमाशङ्क्य परिहरन्नाह-

अह ते न मोक्खसाहण-मईए गंथो कमायहेऊ वि

वत्थाइमोक्खसाहण-मईए सुद्धं कहं गंथो ? ॥ २५६१ ॥

अथ मन्थेयाः-ते देहादयो जिनमतास्ताः पदार्थाः कषा-
यहेतवोऽपि सन्तो न ग्रन्थो-न परिग्रहः, मोक्षसाधनमत्या
गृह्यमाणत्वादिति । हन्त ! यद्येवम्, तर्हि वस्त्राद्यभिरिक-
मप्युपकरणं शुद्धमेवगीयं मोक्षसाधनवद्देहा गृह्यमाण क-
थं ग्रन्थः ?- न कथाश्चादित्यर्थः, न्यायस्य समानत्वादिति ।

तद्वै कषायहेतुत्वाद्ग्राह्य वस्त्रादिकमित्येतद् निराकृतम् ।

अथ मूर्च्छाहेतुत्वेन तत् परिहरणीयमित्येतदपाकर्तुमाह—

मुच्छाहेऊ गंथो, जइ तो देहाओ कहमगंथो ।

मुच्छावओ कहं वा, गंथो वत्थादमंगस्स ? ॥ २५६२ ॥

अह देहाऽऽहार इसु, न मोक्खसाहणमईए ते मुच्छा ।

का मोक्खसाहणसुं, मुच्छा वत्थाइणसुं तो ? ॥ २५६३ ॥

अह कुणमि शुल्लवत्था-इणसु मुच्छं धुवं मरीरि वि ।

अक्कअ दुल्लभयरं, काहिसि मुच्छं विमभंणं ॥ २५६४ ॥

वत्थाइगंथराहिया, देहाऽऽ हाराइमित्तमुच्छाए ।

तिरिय मवगदओ नखु, हवंति निग्गोवगा बहुसो ॥ २५६५ ॥

अपरिगहा वि परसं-तिणसु मुच्छाकमायदांसेहिं ।

अविशिग्गहियप्पाणो, कम्ममलमणं तमज्जाति । २५६६ ॥

देहन्थवत्थमल्लाऽ-णुलेवणाऽऽभरणाध रिणो के इ ।

उवमग्गाइसु मुणआं, निस्संगा के लमुदिति । २५६७ ॥

एताः सुगमा एव, नवरं याद यो मूर्च्छाहेतुः स ग्रन्थः
परिग्रहः, परिग्रहत्यादेव च त्याज्यः, ततस्तर्हि ' मुच्छायउ '
नि-मूर्च्छावनां वक्ष्यमाणयुक्त्या मूर्च्छायुक्तस्य देहाऽऽहा-
रादिकस्तव हन्त ! कथमग्रन्थ ? अपि तु ग्रन्थ एव, ततः
सोऽपि परित्याज्यः प्राप्नोति । कथं वा ममत्वमूर्च्छारहित-
त्यनासक्तस्य-सक्तविप्रमुक्तस्य साधार्वस्त्रादिकं ग्रन्थो गीय-
ते भयता ?-न भयत्येव तथाभूतस्य तद् ग्रन्थ इति । अथ
देहाऽऽहारादेषु ते-तव मूर्च्छा नास्ति, मोक्षसाधनमत्या ते-
षां ग्रहणात्, तर्हि मोक्षसाधनत्वेन तुल्येष्वपि वस्त्रादिषु
तव हन्त ! का मूर्च्छा ? इति । अथ स्थूलेषु वस्त्रात्वात्, ल-
गमात्रेणैवाग्निस्कराद्युपद्रवस्यत्वात्, सुलभत्वात्, क-
तिपर्यादान्ते स्वयमेव विनाश उपकृत्यात् शरीराद् जिन-
रां निःसारेषु वस्त्रादेषु मूर्च्छां करोति त्यम्, तर्हि धुवं-नि-

क्षितं शरीरंऽपि विशेषतो मूर्च्छां करिष्यसि । कुतो विश-
षेण तत्र तत्करणमित्याह—'अककेज दुल्लभयरे' ति-विभ-
क्तिव्यत्यात् शरीरस्याकथ्यत्वात्-कथयणालभ्यत्वात् । न हि
वस्त्रादिवत् शरीरं कथय कापि लभ्यते । अत एव वस्त्रा-
द्यपक्षया दुर्लभतरत्वात्, तथा, तदपक्षयैवान्तरकृत्वात्, ब-
हुतरदिनाश्रय्यायित्वात्, त्रिशिष्टतरकार्यसाधकत्वाच्च वि-
शेषण शरीरे मूर्च्छां करिष्यतीति । अथ देहादिमात्रं या
मूर्च्छा सा स्वल्पव, वस्त्रादिग्रन्थमूर्च्छा तु बद्धा, ततो दे-
हादिमात्रमूर्च्छासंबन्धेऽपि नम्रभ्रमणकाः संस्यन्ति, न भ-
वन्तः, बहुपरिग्रहत्वाद्याह—'वन्थाह' इत्यादि, गाथाप्रय-
म् । अयमिह संक्षेपार्थः-तिर्यक्-शब्दादयोऽल्पपरिग्रहा अ-
पि, तथा शेषमनुष्या अपि महादारिद्र्योपहताः क्लिष्टमन-
साऽविद्यमानतथाविधपरिग्रहा अप्यायानिगृहीतात्मानो लो-
भादिकषायधर्गवशीकृताः परलोकेष्वपि विभवंषु मूर्च्छाक-
कषयादिदोषैः कर्ममलमननमजयान्ति, तद् बहुशां निरया-
पया भवन्ति, न मोक्षप्रापकाः । अन्ये तु महामुनयः कर्नाच-
दुपसर्गादिषु द्रव्या शरीरान्निजमहामूल्यवस्त्राऽऽभरणमाल्य-
घिलपनादिभंगुक्ता अपि सर्वसङ्घविनिर्मुक्ता निगृहीतात्मा-
ना जितलोभादिकषायरिपवः समासादितविमलकवलालो-
काः सिद्धिमुपगच्छन्ति । तस्मादवश्या-मनां क्लिष्टमनसां ना
न्यमात्रमिदमर्काऽङ्करभवंति ।

अथ यदुक्तम्—'भयहेतुत्वेन वस्त्राद्यस्म्याज्याः' इति । त-
त्र प्रांतायधानमाह—

जइ भयहेऊ गंधो, तो नाणार्इण तदुवघार्इहि ।
भयमिह ताइ गंधो, देहस्स य मावयार्इहि ॥२५६८॥
अह मोक्खसाहणमई-ए न भयहेऊ वि ताणि ते गंधो ।
वत्थाइ मोक्खसाहण-मईए सुद्धं कइ गंधो ॥२५६९॥
यां यद् भयहेतुन्तद्ग्रन्थः, तर्हि ज्ञान-दर्शन-चारित्र्याणा-
मपि तदुपघातकभ्यः, देहस्य च श्वापदादिभ्यो भयमस्ति,
इति तान्यपि ग्रन्थः प्राप्नुवन्ति । शेष व्याख्यानप्रायम् ।
अथ यदुक्तम्—'परिग्रहो कस्य-मूर्च्छा-भयार्थ' ति
तत्रादिशब्दसंगृहीतं वस्त्रादीनां रौद्रध्यानहेतुत्वमभ्युपगम्य
परिग्रहाह—

सारक्खणाणुबंधो, रोइज्झाणं ति ते मई हुजा ।
तुल्लमियं देहाइसु, पमत्थमिह तं तेहहावि ॥२५७०॥
जे जलिया पगारा, लोए भयहेअवो अवरियाणं ।
ते चेव य विरियाणं, पमत्थभावाण मोक्खा य ॥२५७१॥

इहागमे रौद्रध्यानं चतुर्विधमुक्तम्, तद्यथा—“ स किं
तं रोइज्झाणं ? । रोइज्झाणं अउंअयं पञ्चनं, तं तहा-
हिसाणुबंधी, मोसाणुबंधी, तेयाणुबंधी सारक्खणा-
णुबंधी ” । तत्र हिंसायाः स्वयवधादिकषाया अनु-
बन्धः सातत्येन चिन्तनं यत्र तद् हिंसानुबन्धः ।
शुषा-असत्यं तस्यानुबन्धो यत्र तत् तथा । स्तयं—चौर्यं
तस्यानुबन्धो यत्र तत् तथा । संरक्षणं—सर्वैर्मरणाद्युपायै-
स्तस्मादिभ्यो निजावस्य संगोपनं तस्यानुबन्धः सा-
तत्येन चिन्तनं यत्र रौद्रध्यानं तत् तथा । एवं च सति
संरक्षणानुबन्धो-रौद्रध्यानस्य चतुर्थो भेदः । स च वस्त्रादी

गृहीतं किलावश्यंभार्या, रौद्रध्यानभेदत्वाच्च रौद्रध्यानमि-
ति । एवं रौद्रध्यानहेतुत्वाद् वस्त्रादिकं दुर्लभहेतुः, शस्त्रा-
दिवत्, ततो न प्राप्तामिति तत्र बुद्धिर्भवेत् ; तर्हि यदु-
क्तयुक्त्या रौद्रध्याने तर्हि देवानांप्रिय ! देहादिष्वपि तुल्यम्,
तस्यपि जल-ज्वलन-मालम्बुज-श्यापदा-ऽह-विष-कण्ट-
कादिभ्यः संरक्षणानुबन्धस्य तुल्यत्वात् । अतस्तेऽपि प-
रित्याज्याः प्राप्नुवन्ति । अथेह देहादिमोक्षसाधनाहत्वाद्
यतनया तत्संरक्षणानुबन्धविधाने प्रशस्तं न दाषाय । यद्य-
चम्, तर्हि तथा तनागमप्रसिद्धेन यतनाप्रकारेणैवापि वस्त्रा-
दी संरक्षणानुबन्धविधानं कथं न प्रशस्तम् ? । ततः कथं
वस्त्रादयोऽपि परित्याज्याः ? इति । अथैवं ब्रूय-वस्त्रादि-
परिग्रह एव मूर्च्छादिदोषहेतुत्वात्कस्य ' भवभ्रमणकार-
णम् ' इत्येतदपि प्रतीतं वस्त्रादिपरिग्रहवतः साधोर्गप
कथं न स्यात् ? इत्याह—' ज जलित्येत्यादि ' । इह ये या-
यन्त शयन-पान-भोजन-गमना-ऽवस्थान-मना-वाक्-का-
यचष्टादयः प्रकारा अविरतानामसंयतानामप्रशंसाध्यव-
सायवनां लोकं भयहेतवो जायन्ते, त एव ताद्यन्तः प्रकारा
विरतानां संयतानां प्रशंसाध्यवसायानां मोक्षार्थं संप-
द्यन्ते । तस्माद् वस्त्रादिस्वीकारेऽपि नतरजनवत् साधूनां
मूलाच्छेदलोभादिकषाय-भय-माहनीयांदाषाणां तदु-
द्धांचनदाषः कोऽप्यनुपउयत इति ।

अपि च, यदि वस्त्रादिक ग्रन्थः, मूर्च्छादिहेतुत्वात्, कनका-
दिर्वादिनि हेतु-दृष्टान्तोपन्यायनमात्रेण वस्त्राद्विग्रन्थत्वं सा-
ध्यति भवान, तर्हि वयमापि तदुपन्यायनमात्रेण कनकाद-
रप्यग्रन्थत्वं साधयाम । कथम् ? इत्याह—

आहारो व्व न गंधो, देहत्थं (व) त्रिमघायणट्टाप ।
कणगं पि तहा जुवई, धम्मंतवासिणी मे ति ॥२५७२॥
कनकं तथा युर्वान्ध घमान्तवासिनी मे ममति बुद्धया
परिशुद्धतो न ग्रन्थ इति सम्बन्धः, एषा किल प्रतीक्षा ।
कुतः ? इत्याह—देहार्थमिति कृत्वा, अयं च हेतुः, देहार्थ-
त्वात्—देहप्रयोजनत्वात्—देहापकारित्वादिभ्यः । ननु
युर्वान्तदेहापकारित्वं किल प्रतीतम्, कनकस्य तु तत् क-
थम् ? इत्याह—' त्रिमघायणट्टाप ति ' विषघातकत्वादि-
त्यर्थः; उक्तं च—' त्रिमघाय-रसायण-मंगल-कृत्वि-गया-
पयाहिणावन्ते । गुरुए अ ढज्जकुट्टं, अट्ट सुवमं गुणा हौति
॥ १ ॥ ” आहारार्थादिनि दृष्टान्तः । कनक-युवत्यादयोऽपि न
ग्रन्थः, देहार्थत्वात्, आहारार्थादिनि तात्पर्यम् । अत्राह—
ननु यद्येवम्, तर्हि समुच्छिन्ना ग्रन्था-ऽग्रन्थविभागकथा,
ग्रन्थत्वेन प्रसिद्धस्य कनकादस्त्वयाऽग्रन्थत्वसाधनात्, अ-
ग्रन्थत्वेन च ममाभिमतस्य देहस्य ' ग्रन्थो देहः, कषाया-
दिहेतुत्वात्, कनकादिवत् ' इत्येवं ग्रन्थत्वस्य साधनात् ।
ततो भवन्त एव कथयन्तु-को ग्रन्थः, कथाग्रन्थ इति ? ।
तदित्यमुपन्यस्य परस्य वचनमाशङ्क्योपसंहारपूर्वकं ग्र-
न्था-ऽग्रन्थविभागमुपदिदर्शयिषुराह—

तम्हा किमत्थि वत्थुं, गंधाऽगंधो व सव्वहा लोए ? ।
गंधाऽगंधो व मग्गो, मुच्छममुच्छाहिं निच्छयग्गो २५७३
वत्थाईं तेण जं जं, संजमसाहणमरागंदांसस्मं ।
तं तमपरिग्रहो चिय, परिग्रहो जं तदुवघाइं ॥२५७४॥

तस्मात् किं नाम तद् वस्थस्ति लोक यदात्मस्वरूपण सर्वथा प्रस्थाऽप्रस्था वा :- नास्त्येवैतदित्यर्थः । तत्र च " मु-
च्छा परिगृहो बुद्धो, इह बुद्धं महसिणा । " इत्यादिबन्धनाद्
यत्र वसु-देहा-ऽऽहार-कनकादी मूर्च्छा संपद्यते तद् मिथ-
यतः परमार्थता प्रस्थाः । यत्र तु सा नापजायते तद्प्रस्था इ-
ति । एतदेव व्यक्तीकरणे- ' यथाहं ते गोत्यादि, ' तत्र तस्मा-
त् । शेषं सुगममिति । (विशेष०) (वस्त्रादिप्रहणाप्रहणवि-
षयता ' कण्य ' शब्दे तृतीयभाग २३१ पृष्ठऽप्युक्ता ।)

" कण्वा आयपमाणा, अद्वाइच्छाईवित्थडा इत्या ।
दा चय सांसिया उ-अिया य तद्भा मुण्यव्यो ॥ १ ॥
तणगहणालसेवा-निधारणाधम्ममुक्काणट्टा ।
दिट्ठं कण्यगहणं, गिलाणमरणट्टया चय ॥ ॥
संपायमरयंरणु-णमज्जणट्टा धयंति मुहपति ।
नासं मुहं च बंधइ, तीए वसहिं पमज्जता ॥ ३ ॥
आयाणे निक्खंवे, ठाणे निसीए सुयपइसंकोए ।
पुवं पमज्जणट्टा, लिगट्टा चय रयइरणं ॥ ४ ॥
वेउवंऽवायं च-इए हि अडु पज्जणं चव ।
तेसि अणुगहट्टा, लिगुदयट्टा य पट्टामभा ॥ ५ ॥ "

तत्र प्रजने-महने ' वेउडिव ' नि-वैकिये विकृते, तथा,
अप्रावृते-अनावृते, वानिके आःसुनत्वभाजन, द्विया-लज्जया-
सत्या अडु गृहप्रमाणं ' लिगुदयट्ट ' ति-स्त्रीदेशेन लिङ्गादय-
रक्षणार्थं च पट्टाभ्यामपट्टा मत इति । अथ पात्रस्य मात्रकस्य
च संसर्गापकारित्वं दर्शयन्नाह-'ससने' त्यादि । संसक्तस-
क्तुगोरस-द्राक्षादिपानक-पानीयगतसस्वप्राणरक्षणार्थं पा-
त्रमिति संबन्धः । पात्राभावे हि संसक्तगोरमात्र्या हस्त ए-
वानामोगादिकारणाद् गृहीताः क किंयन् ? तद्गतसस्वानां
प्राणप्रतिरिच स्यात् पात्रं तु सति समयोक्तविधिना ते प-
रिस्थाप्यन्ते । तथा च सति तद्गतसस्वप्राणरक्षा पात्रेण सि-
ध्यतीति । तथा पात्राभावे पाणिपुट एव गृहीतानां घृतगो-
रमादिरसानां परिगलने सति यत् कुन्धु-कीटकादिप्राणघा-
तनम् ; ये च भाजन-धावनादिभिः पश्चात्कर्मादयो दावा-
स्तेषां परिहारार्थं च पात्रमिष्यते जगद्गुरुभिः । तथा, ग्लान-
न-बाल-दुर्बल-बुद्धाद्युपग्रहाद्यं च तदिष्यते । पात्रे हि सति
गृहस्थभ्यः पथ्यादिकं समानीय ग्लान-बालादीनामुपग्रह
उपग्रहः क्रियते, तद्भावे पुनरसौ न स्यादेवेति । अपरञ्च-
पात्रं सति भक्षणानादिकं समानीयान्यस्य प्रयच्छन्तां साधू-
नां दानमयधर्मस्य साधनं-सिद्धिर्भवति, पात्राभावे चैतद् न
स्यात् । तदसत्त्वे कस्यापि केनचिद् भक्षणानादिदानासंभवात् ।
'समया चवं परुण्णउ' ति-एवं च पात्रे परिग्रहं सति लब्धि-
मत्तामलब्धिमतं च, शक्तानामशक्तानां च वास्तव्यानां प्राधुर्ण-
कानां च सर्वेषामपि साधूनां परस्परं समता-स्वास्थ्यं तुहयता
भवति । पात्रं हि सति लब्धिमान् भक्षणानादिकं समानीय-
लब्धिमतं ददाति । एवं शक्तोऽशक्त्या, वास्तव्यः प्राधुर्ण-
काय तत् प्रयच्छति । इति सर्वेषां सौस्थ्यम्, पात्राभावे तु
नैतत् स्यादिति । इह च पात्रग्रहणस्य गुणकथनेन मात्रक-
स्यापि तत्कथने कृतमेव द्रष्टव्यम्, प्रायः समानगुणत्वात् :

उक्तं च-

" बुक्कायरक्खणट्टा, पायगहणं जिणोहं पक्कं ।

जं य गुणा संपीए, इवति ते पायगहणे वि ॥ १ ॥
अतरंतबालबुद्धा-संहाएसा गुक अ सहुवग्गा ।
साहारणुगहटाऽल-इकारणा पायगहणं तु ॥ २ ॥
आयगिद य गिलाणे, पाहुणए दुल्लहे सहसदाणे ।
संलचभसपाणे, मत्तगपरिभोगणुणा उ ॥ ३ ॥ " इति ।

यदुक्तम् 'सुए भणियमपरिगहने' इति, तथाह-

अपरिगहया सुते,ति जा य मुच्छा परिगहोऽभिमभो ।
सव्वइव्वंसु न मा,कायव्वा सुतसम्भाओ ॥२५८०॥

या च 'सव्याओ परिगहोओ वेरमणे'-इत्यादिनाऽपरिग्रह-
ता सूत्रं प्रोक्तं त्वया गीयते, तथापि मूर्च्छं परिग्रहस्ती-
र्थकृतानामभमतो नाभ्यः, सा च मूर्च्छा यथा वस्त्रं तथा स-
र्वेष्वपि शरीराऽऽहारादिषु द्रव्येषु न कर्तव्येति सूत्रमद्वा-
यः-सूत्रपरमार्थः, न पुनस्त्यर्थाभमतः सर्वथा वस्त्रपरित्या-
गोऽपारग्रहनेति सूत्राभिप्रायः । तस्मादपरिग्रहानसूत्रमावार्थो
मित्येव स्थितं सत्यमिति हृदयम् । विशेष० । (तीर्थकरा व-
स्त्रपात्रग्रहणः अपि संयमविराधनादिदोषान् न प्राप्नुवन्तीति
' तिथ्यय ' शब्दे अतुर्भाग २२४७ पृष्ठ गतम् ।)

जिनकल्पिकादयस्तु सदैव सञ्चलका इति दर्शयन्नाह-

जिणकल्पियादओ पुण, सांवहओ सव्वकालमेगतौ ।

उवगरणभागमेसि,पुरिसाविकखाए बहुभेयं ॥२५८४॥

अयमत्राभिप्रायः-तीर्थकरदृष्टान्तावष्टम्भेन, जिनकल्पिका-
दाहरणावष्टम्भेन च त्वमञ्चलकत्वं प्रतिपद्यते । एतच्च सर्वं
भवतां दुर्बोधविलसितमेव, यतस्तीर्थकरा अपि पूर्वोक्त-
न्यायेन न तावदेकान्ततोऽञ्चलकाः । जिनकल्पिक-स्वयंबुद्धा-
दयः पुनः सर्वकालमेकान्तेन सापद्यय एवेति । अत्र एव 'दुग
निग चउक्क पणणे' इत्यादिना पूर्वमतेषामुपकरणमानं पुरुषा-
पेक्षया बहुभेदमुक्तम्, न पुनः सर्वथा निरुपकरणता । तदयं य-
स्त्वया सर्वेषां पकरणत्वागः कृतः स इष्टान्तीकृतानां तीर्थकर-
जिनकल्पिकादीनामपि न दृश्यत, केवल नूतनः कोऽपि
त्वदीय एवायं मार्ग इति ।

अथ प्रकारान्तरेण परमतमाशङ्क्य परिहरन्नाह-

अग्रहता जमवेला, तेणाचलत्तणं जइ मयं ते ।

तो तव्वयखाउ चिय,निरतिसओ होहि माऽञ्चलो २५८५

यद् यस्मादहस्ताऽञ्चलाः-चलरहिता नाभ्यधारिणस्तेन त-
स्मात् कारणादञ्चलत्वं-नष्टत्वं यदि तव मते-संमतम्, "जा-
रिसयं गुरुलिंगं, सीसिण वि तारिसण हायव्वं । न हि हाह
बुद्धसीसा, संयवडो नग्गलवण वा ॥ १ ॥ " इति बन्धना-
दिति । ततस्तर्हि तद्भवनादिव-तीर्थकरोपदेशादिव निरुपम-
धुतिसेहननाद्यतिशयग्रहणोऽञ्चलो-नमो मा भूस्त्वम् ।
इत्युक्तं भवति-यदि तीर्थकरशिष्यत्वात् तद्वेषस्तव प्रमाण-
म् तर्हि तत्र एव हेतोस्तदुपदेशोऽपि भवतः प्रमाणमेव । न हि
गुरुपदेशमतिक्रम्य प्रवर्तमानः शिष्योऽपीष्टार्थसाधको भवति
परमगुरुपदेशक्षेत्रं वर्तते-निरुपमधुतिसेहननाद्यतिशयरहि-
तेनाञ्चलकेन नैव भवितव्यम् । तत् किं त्वमित्यं गुरुपदेश-
बाह्येन नाभ्येनात्मानं विगोपयसीति ।

अथ यथा गुरोरुपदेशः कर्तव्यस्तथा तद्वेष-चरिते अप्य-
ययमात्रवर्त्तये । तद्युक्तम्, तदुपदेशानुष्ठानस्यैव कार्य-

साधकस्यावान् दृश्यात्—

रांसी जहोवपमं, करेह बेजस्स हो अरोमो य ।
न उ वसं चरियं वा, करेह न च पउसह करंतो ॥२५८६॥
तह जिखवेआएई, कुलसाखांउवेइ कम्मरोगाआं ।
न उ तवेवत्थरो, वेत्तिमाएसमकरंतो ॥ २५८७ ॥

इह यथा रांसी वैद्यस्योपदेशं कर्णेति, तत्करणमात्रं तत्रैव च
बोधाद् विमुच्यते, न पुनरसौ तद्वचं कर्णेति, नापि तच्च-
रितमाचरान, न च तत् कुर्वाणोऽप्यसौ प्रगुणीभवति, प्र-
त्युक्तं लक्षणकारो वैद्ये माग्नादिकं तद्वचं कुर्वन् सर्वरसाश्च
स्वेच्छया तद्वद् भुञ्जानस्तस्मान्निष्ठायी संनिपातस्यैवं
स्मियते । तस्माद् वैद्यापदेशानुष्ठानमयं रांसीगो रांसापग-
मं हतुः । प्रस्तुतयोजनामाह—'तह' स्यादि तथा तत्रैव प्रकारेण
जिनवैद्यस्यापि कुर्वाणस्तद्वचरिते अनाचरन् अपि कर्म-
रागादपि—'विमुच्यते, न पुनरसौ तद्वचं कुर्वन्' इति-
कर्म-कारेण विभ्रान्ताऽपि तस्माद् विमुच्यते, केवलं तद्यो-
ग्यनाराहणस्यालक्षणात्—चरिताभ्यां प्रवर्तमान उम्मादादि-
माजनमय भवतीति ।

किञ्च—यदि तीर्थकरवेष-चरितानुष्ठानवर्ती भवान्, तर्हि
किं सर्वथा तैः सह वेष-चरिताभ्यां साधर्म्यं भवतः, उत
वैशतः ? । यथायः यत्नः, तर्हि यत्नं कुर्वन्त, तत् सर्व-
मात्रं भवता कर्तव्यं प्राप्नोति; किं पुनस्तत् ? इत्याह—

न परोवपसवससा, न य छउमत्था परोवएसं षि ।
दिति न य सीसवगं, दिक्खंति जिणा जहा सव्वे ॥२५८८॥
तह सेसेहिं वि सव्वं, कजं जह तेहिं मव्वमाहम्मं ।
एवं च कम्मो तित्थं, न चेद्वेलो नि को गाहो ॥२५८९॥
यदि तैर्जिनेस्तीर्थकरैः सह लिङ्गचरिताभ्यां सर्वसा-
धर्म्यम्, तर्हि यथा तं स्वयं बुद्धत्वाद् न परोपदेशशशाः-
न परापदेशेन वर्तेत, न च लुब्धस्थावस्थायां प्रतिबाधा-
यो परस्याप्युपदेश ददति, न च शिष्यवर्गे दीक्षते, तथा
शैर्गपि तांस्त्वप्य-प्राशयैः सर्वमतत् त्वदभिप्रायण का-
र्यं करणीयं प्राप्नोति । भवत्येवं तर्हि, का दोषः ? इति चेत्
इत्याह—एवं च सति कुतस्तीर्थम्, कस्यापि प्रतिबाधाभा-
वाद् दीक्षाद्यभावाच्च ? । 'न चेदिति' अथ न तैः सह स-
र्वसाधर्म्यमित्युच्यते, तर्हि 'अखेलो भवाम्यहम्' इति क-
स्तव ग्रहः ?, अचिन्त्यत्वात् तच्चरितस्यति ।

अथ तीर्थकरैः सह सर्वसाधर्म्याभावेऽनेसताग्रहः किमि-
ति न कर्तव्यः ? इत्याह—

जह न जिखिदेहिं समं, सेमाहसएहिं सव्वसाहम्मं ।
तह लिंसेणाभिमयं, चरिएण वि किंचि साहम्मं ॥२५९०॥
यथा जिनेन्द्रैः सह 'निरुपमाधिदसंघयणा, अउनाणाइस-
यसत्तसंपणा ।' इत्यादिना ग्रन्थेन प्रतिपादितैर्लिङ्गाचरिता-
श्च शैरतिशयैः सर्वसाधर्म्यं नाभिमनं भवतः, किं तर्हि ?
किञ्चित् साधर्म्यं भव, तथा तत्रैव प्रकारेण लिङ्गेन चरितेन
च । किञ्चित् साधर्म्यं भव तैः सह अभिमनमस्माकम्, न तु
सर्वसाधर्म्यम्, तच्च किञ्चित् साधर्म्यं लिङ्गतो लोचकर-
णमात्रेण न पुनरनेलन्वयः, चरित्रेण स्ववर्णीयाद्वारपरिभो-

सा-ऽनियतवासादिना, न तु पाणिभोजिन्वेन निरतिशय-
त्वेन तद्व्याग्यत्वाद्दम्भादीनाम् । तस्मात् किञ्चित् साधर्म्य-
स्याङ्गन्यायनान्यथापि सिद्धेः कोऽञ्चलनायाग्रहो भवतः ?
इति (जिनरूपविषयः (विशेष) 'जिणकण' शब्दे अतुर्थभागे
१४८६ पृष्ठ उक्तः ।)

यच्छोरुम् 'जं च जिवाचेत्तपरिसहो सुणी' इत्यादि, तत्राह—
जह चेलभोगमेता—दजिआचेलपरीसहो तेष ।
अजियदिभिक्खाइपरी—सहो वि भत्ताइभोगाआं ॥२५९५॥
एवं तुह न जियपरी—सहा जिथिदा वि सव्वहावसं ।
अहवा जो भत्ताइसु, स विही चेलं वि किं नेट्टे ॥२५९५॥
जह भत्ताइविसुद्धं, राग-दोसरहिंभो निसेवंती ।
विजियदिभिक्खाइपरी—सहो सुणी सपडियारो वि ॥२५९६॥
तह चेलं परिसुद्धं, राग-दोसरहिंभो सुयविहीए ।
इह जिवाचेलपरी—सहो सुणी मेवमाणो वि ॥२५९७॥

जिताचेलपरीग्रहो मुनिर्भवेतीति वयमपि ग्रन्था-
ग्रहे । केवलमिदं प्रष्टव्याऽस्ति, किं चेलभोगमात्रेणाप्यजि-
ताचेलपरीग्रहः भवति येन भवता सर्वथा अस्त्रपरित्यागः
क्रियते, आहोस्विद्वचनपणीयादिदोषदुष्टवस्त्रपरिभोगण ? ।
तत्राप्यप्येव दृश्यमाह—'जह' इत्यादि, यदि चेलभोगमात्रा-
दपि तेन साधुनाऽऽञ्चलक्यपरिग्रहो न जिन इति स्वया
प्राच्यते, तर्हि भक्तादिपरिभोगमात्रादजिनदिगिच्छादिपरी-
षदाऽपि त्वदभिप्रायेणैव साधुः स्यात् । एतदुक्तं भवति—
इह देशीवचनत्वाद् दिगिच्छाशब्देन कुत् प्रोच्यते, आदि-
शब्दात्—'पिपासादिपरिग्रहः । तत्राप्येव यद्यप्यणीयादिगुणो-
पेनवस्त्रपात्रपरिभोगाजिताचेलपरीषदां नेष्यते, तन्नोपणा-
दिगुणसंपन्नभक्त्यानादिपरिभोगाजिनकुत्पिपासादिपरीष-
दाऽपि न कश्चिज्जगति स्यात् । भवत्येवम्, न किञ्चित् नः
सूयते इति चेत् । अत्राह—'एवमित्यादि' एवं सति त्वद-
भिप्रायेण जिनैन्द्रा अपि भगवन्तो निरुपमाधुतिसंहन्वाः
सर्वेकनिधयो न जितपरीषदा इति सर्वप्रकारेणपन्नम् ।
अधोद्वगमाद्वेषविप्रसृक्तं विशुद्धमवशीयं राग-द्वेषरहितं
मङ्ग-पाशादिकं खेचमानोऽपि जितकुत्पिपासादिपरीषदा
मुनिर्भवति, तर्हि योऽयं भक्ताद्वेषु विधिचरुच्यते स चेल-
ऽपि अस्त्रेऽपि भण्यमानः किं नष्टः कापि ?—ननु तद्व्य-
वर्थाय रागादिदोषरहितः परिभुञ्जानो जिताचेलपरीषदा
मुनिः स्यादेवेति भावः । एतदेव व्यक्रीकुर्यन्नाह—'जह' इत्यादि
गाथाद्वयं स्पष्टम् । नेयं 'सपडियारो वि' इति—विभुञ्जानो-पिपा-
सा-शीतोष्णादीनां मङ्ग-पान-वस्त्रादिभिः सूत्राकृतनया
कृत, प्रतीकारः प्रतिविधानं येन स तथा । इदं च उमरु-
कमिग्न्यायेन गाथाद्वयंऽपि संबध्यते । तस्मादनेवमी-
यादिदोषदुष्टवस्त्रपरिभोगेणैवाजिताचेलपरीषदात्वं भवति, न
तु सूत्राधिना तदुपभुञ्जते इति ।

आह—ननु यदि वस्त्र परिभुञ्जते साधुः, तर्हि तस्य कथमच-
लपरीषदसहिष्णुत्वम्, चेलानस्यैव एव तदुपपत्तः ? । तद-
युक्तम्, सति, अस्ति च चेलऽञ्चलकत्वस्यागमं लोकं च
रुद्धकत्वात् । एतदेवाह—

मदमंतचेलगोऽचे—लगां य जं लामममयमंमिद्धो ।

तेषांचला युगम्नो, संतेहि जिष्णा असंतेहि ॥२५६८॥
 सन्नामकं सन्सती चले यस्यासौ सन्सन्धलो यद् य
 स्माज्ञांक समये चाञ्चलकः समिद्धः प्रसिद्धः । चशब्दः
 प्रस्तावनायाम् । सा, च कृतैव । तत्र तस्माद्बिह मुनयः सामा-
 न्यसाधयः सङ्गिरेष चेलैरुपचारताऽञ्चला भक्ष्यन्ते, जिनास्तु
 तीर्थकरा असाङ्गिरेषैर्मुख्यवृत्त्याऽञ्चला व्यपदिश्यन्ते ।
 इदमुक्तं भयति-इहाञ्चेलत्वं द्विविधम्-मुख्यम्, उपचारितं
 च । तत्रेदानीं मुख्यमञ्चलत्वं संयमोपकारं न भवति, अत
 औपचारिकं गृह्यते, मुख्यं तु जिनानांमवासींश्चि ।

इदमौपचारिकमञ्चलत्वं भाषयति-

परिसुद्ध जुगण कुच्छिय, थोवाऽनिययऽन्नभोगभोगेहि ।

युगम्नो मुच्छरहिया, संतेहि अचेलया ह्येति ॥२५६९॥

मुनयः-साधवा मूर्च्छाङ्गिहताः सङ्गिराणि चेलैरुपचारता-
 ऽञ्चलका भवन्ति । कथंभूतैश्चेलैः ? इत्याह-'परिसुद्ध' नि-
 लुप्तवि-नक्तिदर्शनात् परिशुद्धैरुपणीयैः, तथा जीर्णैश्चेलैश्चमैः
 कुम्भिनैरसारैः, स्तोकेर्गणनाप्रमाणतो हीनैस्तुच्छैर्वा, अनि-
 ययऽन्नभोगभोगेहि नि-अनियतभोगेन कादाचित्कामेवमेव
 भोगः परिभोगः परिभोगी येषां तानि तथा तैः । एवंभू-
 तैः सङ्गिरूप्युपचारताऽञ्चलका मुनयो भक्ष्यन्ते । तथा,
 'अन्नभोगभोगेहि' नि-एवमपि याज्यते । तत्रश्च लोककूटप्र-
 कागम्यप्रकारेण भोगः-आसेवनम्, प्रकारलक्षणस्य मध्यप-
 दस्य लोपात्, अन्यभोगस्तेनान्यभोगेन भोगः-परिभोगो यथा
 तानि तथा तैरप्येवंभूतैश्चेलैश्चलकत्वं लोके प्रसिद्धमेव,
 यथा कटीवस्त्रेण वेष्टितशिरसा ऊलावगाढपुरुषस्य । सा-
 धारपि कच्छाब्धधाभावात्, कूर्पराभ्यामप्रभाग एव चोल-
 पहकस्य धरणान्, मस्तकस्थोपरि प्रावरणाद्यभावाच्च
 लोककूटप्रकारादन्यप्रकारेण चेलभोगो द्रष्टव्यः । तद्वचं 'प-
 रिसुद्ध-जुगण-कुच्छिय'-इत्यादिविशेषणविशिष्टे, सङ्गि-
 राणि चेलैस्तथाविधवस्त्रकार्याकरणात् तेषु मूर्च्छाऽभावाच्च
 मुनयाऽञ्चलका व्यपदिश्यन्ते इतीह ता-पर्यम् ।

आह--अनु चेलस्यास्यथा परिभोगेण किमञ्चलकत्वव्यपदे-
 शः कापि दृष्टः ? इत्याशङ्क्य तदुपदर्शनार्थमाह--

जह जलमवगाहंतो, बहुचेलो वि सिरवेद्वियकडिल्लो ।

भरणइ नरो अचेलो, तह युगम्नो संतचेलो वि ॥२६००॥

गतार्था ।

जीर्णादिभिराणि यस्मैश्चलकत्वं लोककूटमंघेति भाषयति-
 तह थोवजुम्नकुच्छिय-चेलेहि वि भक्षण अचेलो चि ।

जहत्तर मालिय ! लहुं, दो पंति नगिगथामो चि ॥२६०१॥

इयमपि सुगमा, नवरं 'जहत्तरेत्यादि' दृष्टान्तः, यथेह
 काऽपि थोपित् कटीवस्त्रिणजीर्णवहुक्लिष्टैकशाटिका कञ्चित्
 कालिकं चरति--'त्यरस्य भाः शालिक ! शीघ्रो भूत्वा मदी-
 यपोर्षी शाटिकां विधाप्य ददम्ब समर्पय, नम्रका वनेऽ-
 हम्' । तदिह सवस्त्रायामपि यांति नान्यथाश्चकशब्दप्र-
 वृत्तेः "अस्मद्वा कीर्ण नगभावा मुहभावा अरहायं अद-
 लक्षयं" इत्याद्यापि न विकल्पत इति ।

अथ यदुक्तम्--'अ च निहिं ठाणेहि वरथं धरेज्ज' इत्यादि
 तत्र प्रतिविधानमाह--

विहियं सुए चिय जम्नो, धरेज्ज तिहिं कारणेहिं वरथं ति।
 तेषं चिय तदवस्मं, निरतिसएणं धरेयव्वं ॥ २६०२ ॥
 जिणकप्पाजोग्गाणं, हीकुच्छपरीसहा जम्नोऽवस्सं ।
 ही लज्ज चि व सो सं-जमो तदत्थं विसेसेणं ॥२६०३॥
 अनु त्रिभिः कारणैर्वस्त्रं धरणीयम्-इत्यागमाह दर्शयता
 भवताऽस्मत्पक्ष एव समर्थितो भवति, परं शुन्यदृश्यत्वा-
 द् भवान् न लक्षयति, तथाहि-इदानीं वयमपि वक्त्रं श-
 फ्नुम- 'त्रिभिः कारणैर्वस्त्रं धरेत्' इति सूत्रेऽपि विहित-
 प्रातिपादिनं गतो यस्मात्, तेनैव प्रकारेण तद् वक्त्रं निर-
 निशयं तथाविधधृतिसेहननादिरदिनेन साधुनाऽवश्यं ध-
 रणीयमिति । कुतः ? इत्याह-यतो-यस्माद् निरनिशयत्वं
 न जिनकृपायांश्यानां साधुनां हीकुन्नापरीषदलक्षणे व-
 क्षधरणकारणं पूर्वाभिहितस्वरूपमवश्यमेव संभवति । ततो
 धरणीयमेव वक्त्रम् । यद्विधा-कुन्नापरीषदार्थं तद् न
 धियते तथापि ही-लक्षा, सं संयमस्त्वर्थं तावद् विशेष-
 णैव वक्त्रं धरणीयम्, अन्यथाऽङ्गिज्यलनादिनां बृहदसंय-
 मापकारितं ।

अथोपसंहारपूर्वकं संक्षिप्तोपदेशमाह--

जह जिणमयं पमासं, तुह तो मा मुयसु वरथ-पत्ताइं ।
 पुव्वुत्तदोसजालं, लम्भिसि मा समिइषायं च ॥२६०४॥

अणुवालेउमसत्तो, ऽपत्तो न समत्तमेसत्तासमियं ।

वत्थरहिआं न समिआं, निक्खेत्वादात्तावोसग्गा ॥२६०५॥

यद् जिनमते तत्र प्रमाणम्, ततो वक्त्र-पात्रादि मा मुञ्च
 मा त्याजीः । कुतः ? इत्याह-'तेणगहणानलसेवा'-इत्याद-
 ना पूर्वमुक्तं दोषजाले मा लब्धाः । तथा, समित्घातं च
 तत्परिहत्यां माऽऽप्नुहि त्वमिति । कस्याः पुनः समितेः
 पात्राद्यभावे विघातः ? इत्याह-'अणुवालेउमित्यादि' अ-
 शक्नोऽसमर्थो भवत् । किं कर्तुम् ? । समस्तां परिपूर्णांमि-
 णासमितिमनुपालयितुम् । कथंभूतः ? अथात्रः पात्रादिर-
 हिनः । पुनर्निक्षेपादानसमित्या द्युत्सर्गसामित्या च समितो
 न भवत्, उपलक्षणान्याद् भाषासामित्याऽपि समितो न भ-
 वेत्, वक्त्राद्यभावे रजाहरणमुखवस्त्रकाद्यभावात्, तदभावे
 च यथोक्तसमितिप्रयासिद्धिरिति ।

एवं प्रकाशितैःऽस्तौ किं कृतवान् ? इत्याह--

इय पम्भविआं वि बहुं, सो मिच्छत्तोदयाकुलियभावो ।
 जिणमयमसहंतो, कड्डियवत्थो समुज्जाओ ॥२६०६॥

तस्म भगिन्नी समुज्जिय-वत्था तह चैव तदणुरागेणं ।
 संपत्थिया नियत्था, तो गखियाए पुणो मुयइ ॥२६०७॥

तीए पुणो वि बट्ठो-रमेगवत्था पुणो विक्खित्ति ।

अच्छउ ते तेषं चिय, समणुत्ताया धरेसी य ॥२६०८॥

कोडिअकोट्टीरे, पजावेसी य दोसि सो सीसे ।

ततो परंपराफा-सम्भोऽवसेसा समुप्पन्ना ॥ २६०९ ॥

एताश्चनस्त्राऽपि गतार्थाः, नवरं 'समुज्जाउ चि' त्यक्त-
 वक्त्र उपाधयात् समुदाता निर्गतः । 'नियत्थ चि' त-
 तो गणिकथा निर्वासना वक्त्रं परिधापितेत्यर्थः । तीए

त्ति' तथा गणिकया ' बद्धोरसेगवथ त्ति ' बद्धमुरस्यकं
 बद्धं यस्याः सा तथानि । ' ततो परंपरत्यादि ' ततः पर-
 मरथा यांऽसौ स्पर्शो गुरुशिष्यसंबन्धस्तस्माद् बोटिक-
 संनानवर्तिनाऽवशया बोटिकाः समुपपन्ना इति । एतासां
 च बोटिकव्यतिकरसंबन्धानां सर्वासां मांषां गाथानामर्थे सं-
 लिप्य ' इह या यदर्थी न स तन्निमित्तोपादानं प्रत्यना-
 कृतः, यथा घटार्थी मृत्पिण्डोपादानं प्रति, चाग्निार्थिन-
 म् यतयः, तन्निमित्तं च चौरमिति, न चास्यासिद्धत्व-
 म्, इत्यादिना सूत्र-बन्ध-पात्रपरिग्रहविषयं यादस्थानकं वृ-
 त्तैर्विगच्छितमास्तं, तत्रोत्तराध्ययनेषु द्वितीये परीषदाध्यय-
 ने आचेलक्यपरीषदं बृहद्दीक्षायां तदर्थिनाऽन्वेषणीयम् । त-
 था, ' इह खलु यस्य यत्रासंभवो न तस्य तत्र कारणावैक-
 ल्यम्, यथा शुद्धशिलायां शालयङ्कुरस्य, अस्ति च तथा-
 विधस्त्रीषु मुक्तः कारणावैकल्यम्, न चायमस्तिद्धो हेतुः
 इत्यादिना विरचितं स्त्रीनिर्वाणविषयमापि यादस्थानकं त-
 त्रैव षट्त्रिंशत्तमाध्ययने द्रष्टव्यम् ॥ इति षष्टिगाथायः ।
 विशे० । आ० क० । आद्यदिगम्बरं, ध० २० । आ० चू० । आ-
 यस्तीनवरीषास्तव्यधीमद्रात्मजे, आ० चू० १ अ० । स्या० ।
 सिवमग्न-शिवमार्ग-पुं० । दर्शनज्ञानसार्वात्म्यलक्षणे मोक्षमार्गे,
 विशे० ।
 सिवय-शिवक-पुं० । उदकाभासनामकस्य वेलेन्धरनागराज-
 स्य आवासपर्यन्ते, स्या० ४ टा० २ उ० । (' लवणसमुद्र ' श-
 ब्दे वक्रव्यता ।)
 सिवद-पुं० । शिवं ददातीति शिवदः । मोक्षप्रदे, पो० ६ वि० ।
 सिवलिया-शिवलिका-स्त्री० । कलायाभिधानधान्यफलिका-
 याम्, भ० ७ श० १ उ० ।
 सिववत्त-शिववर्तन्-न० । शैवानां परिभाषया मोक्षे, द्वा०
 २४ द्वा० ।
 सिवसम्सुरि-शिवशर्मसुरि-पुं० । शतकाव्यकर्मप्रमथकर्त्तर्या-
 चार्ये, कर्म० ५ कर्म० । द्वा० ।
 सिवसोकखद-शिवसौख्यद-पुं० । शिवं—मोक्षस्तस्य सौख्यं
 निराबाधलक्षणं ददातीति शिवसौख्यदः । मोक्षफलके, ध० ३
 अधि० ।
 सिवहृत्थ-शिवहृत्थ-पुं० । आरोग्यकरहृत्ते, वि० १ धु० ७ अ० ।
 सिवा-शिवा-स्त्री० । सौर्यपुरे नगरे दशदशाराणां मध्ये ज्येष्ठ-
 समुद्रविजयस्य राज्ञो भार्यायाम्, स्या० ८ टा० ३ उ० । उक्त० ।
 कल्प० । प्रव० । आ० म० । स० । उज्जयिनीराजस्य प्रद्योतस्य
 भार्यायाम्, चेटकराजदुहितरि, आ० चू० ४ अ० । " लोहजंघो
 लोहहागी अग्निभीरुस्तथा इयः । स्त्रीरत्ने च शिवा देवी ग-
 जोऽनलगिरिः पुनः ॥१॥ " आ० क० ४ अ० । ति० । आव० ।
 पञ्चदशमीधेकरस्य प्रथमप्रवर्तिन्याम्, स० । प्रव० ।
 शक्रस्य देवेश्मस्याप्रमदिस्याम्, भ० १० श० ५ उ० ।
 स्या० । (अस्या ' अग्नामहिस्ती ' शब्दं प्रथमभागे १७३ पृष्ठ
 पूर्वोत्तरजम्भकथा ।) शृगास्याम्, शृगासी अग्निशाप-
 माकलिकशब्दपरिहारार्थं शिवा मरणे । अनु० ।
 सिवागंदा-शिवानन्दा-स्त्री० । आनन्दस्य भ्रमणोपासकस्य

भार्यायाम्, उपा० १ अ० । आ० चू० ।

सिविण-स्वप्न-पुं० । " इः स्वप्नादौ " ॥ ८ । १ । ४६ ॥ इत्या-
 वरस्य इत्यम । प्रा० । " स्वप्न नात् " ॥ ८ । २ । १०८ ॥ स्वप्नश-
 ब्दे नात् पूर्व इद् भवति । प्रा० । स्थापावस्थायां यजादिदर्शने,
 आ० क० १ अ० ।

सिविया-शिविका-स्त्री० । उपरिच्छादिने कोष्ठाकारं जम्पान-
 विशेष, जी० ३ प्रति० ४ अधि० । द्वा० । सूत्र० । अनु० ।
 स्त्री० । आ० म० । जं० । दशा० । ध० । रा० । आन्ता० । अन्त० ।
 सिवोवणस-शिवोपदेश-पुं० । मोक्षसाधनप्रकरणं, पञ्चा० १५
 वि० ।

सिक्वख-सीक्वख-न० । परिकर्मणि, नि० चू० १६ उ० ।

सिक्विली-देशी-सूच्याम्, दे० ना० ८ वर्गं २६ गाथा ।

सिक्वी-देशी-सूच्याम्, दे० ना० ८ वर्गं २६ गाथा ।

सिमिर-शिशिर-पुं० । लोकान्तरसंज्ञया माघे मासे, ज्ये० ४
 पादु० । चं० प्र० । ज० । सू० प्र० । शीतकाले, नि० चू० १ उ० ।
 दधि०, दे० ना० ८ वर्गं ३६ गाथा ।

सिमिरकाल-शिशिरकाल-पुं० । शीतकाले, पञ्च० ५ संव० द्वार ।

सिमिररत्त-शिशिरात्र-पुं० । पौषमाघमासद्वयात्मके अत-
 भेदे, स्या० ६ टा० ३ उ० ।

सिमिरली-शिशिरली-स्त्री० । अनन्तकायकन्दभेदे, भ० ५ श०
 ८ उ० । साधारण्यनस्पतिकायविशेषे, जी० १ प्रति० ।

सिसु-शिशु-पुं० । बालके, विशे० । नि० चू० ।

सिसुनाग-शिशुनाग-पुं० । अलसे, सर्पाकृतौ मृद्गलके वर्णा-
 जन्तौ, शिशुनागो गण्डवदः । उक्त० ५ अ० । ' समा-
 हि' शब्दे उदाहृते सुदर्शनपुरवास्तव्ये स्वनामक्याने सुहृप-
 तौ, आ० क० ४ अ० । आव० ।

सिसुपाल-शिशुपाल-पुं० । वसुदेवसुतायां मातृयां दमघो-
 षेण जाते पुत्र, सूत्र० ।

तच्छेदम्—

" वसुदेवसुतायै सुभ्यो, दमघोसणरादिवेषेण महीये ।

आभ्रां चतुष्पुजां भुज्ज—बलकलिभ्यो कलहपत्न्यो ॥१॥

दृष्ट्वा तन्ना जगणी, चतुष्पुत्र्यं पुनमभ्युयमणमथ ।

भयहरिसावम्हयमुही, पुच्छद्द एमिन्नियं सहसा ॥२॥

एमित्तिरण मुणिक—ण साहियतीर हृद्दहिययाप ।

जह एम तुभ पुत्तां, महानलो दुज्जमां समरे ॥३॥

एयस्स य जं द्दह—ण होर साभावियं भुञ्जाज्जुअलं ।

होदि ततां विष भयं, सुनस्स ते एत्थिं संदेहा ॥४॥

सा वि भयवेधियंगी, पुत्तं दंवेइ जाव करहस्स ।

तावाण्य तस्स ठियं, एयइत्थं वरभुयाज्जुगलं ॥ ५ ॥

तां करहस्स पिउच्छा, पुत्तं पाइइ पायपीडम्मि ।

अवराहस्सामण्यं, सां वि लयं से कम्मिस्सामि ॥६॥

सिसुपालो वि हु ज्जवण—मण्ण नारायणं अन्वभेहि ।

वयण्णदिं भण्ण सां इव हु, कम्मइ कम्मए समत्थां वि ॥७॥

अवराहसए पुण्णे, वारिज्जंतां च चिद्धे जाहे ।

करहेण तन्नां विण्णं, वकेणं उत्तमंणं से ॥ ८ ॥ " सू० १ धु० ३
 अ० १ उ० ।

सिसुमारिया-शिशुमारिका-स्त्री० वाचविशेष, ग० ।
सिस्म-शिष्य-पु० । प्रयज्यां शिक्षां च प्राहिंत, सूत्र०
२, ५० ७ अ० । आत्मा० । जं० । आव० । आ० चू० ।
शिक्षणायां प्राध्यायस्यापामक, जं० २ वक्त० ।

गंधो पुन्वुद्धिहो, दुविहो सिस्मो य होति शायव्वो ।
पन्वावण सिकखावण, पगयं सिकखावणाए उ ॥ १२७ ॥
सो सिकखगो य दुविहो, गहणे आसेवणाए शायव्वो ।
अहम्मि होति तिबिहो, सुत्ते अत्थे तदुभए ॥ १२८ ॥
आसेवणाए दुविहो, मूलगुणे चैव उत्तरगुणे य ।
मूलगुणे पंचविहो, उत्तरगुणे चारमविहो उ ॥ १२९ ॥
आयरेआंओ वि य दुविहो, पन्वावंतो व सिकखवंतो य ।
सिकखावंतो दुविहो, गहणे आसेवणे चैव ॥ १३० ॥
गाहार्थितो तिबिहो, सुत्ते अत्थे य तदुभए चैव ।
मूलगुण उत्तरगुणे, दुविहो आसेवणाए उ ॥ १३१ ॥

(गंधो० इत्येतद् १२७ गाथाव्याख्या 'सिकख' शब्देऽस्ति-
चय भागं गता ।)

अहर्निशमनुतिष्ठति स एवैविधो ग्रहणामेवनाभेदभिन्नः
शिष्यो ज्ञानव्या भवति । तत्रापि ग्रहणपूर्वकमासेवनाभिन्न-
कृत्वाऽऽद्येव ग्रहणशिक्षामाह-शिक्षाया ग्रहणे-उपादा-
नेऽधिकृतं त्रिविधो भवति शिक्षकः, तद्यथा-सूत्र, अर्थे, तदु-
भय च । सूत्रादीन्वादावेव गृह्यन् सूत्रादिशिक्षको भवतीति
भावः । साम्प्रतं ग्रहणांतरकालमात्रिनीमासेवनामधिकृ-
त्याह-यथावास्वतसूत्रानुष्ठानमासेवना तथा करणभूतया
द्विविधो भवति शिक्षकः, तद्यथा-मूलगुणे-मूलगुणाव-
षये आसेवनाभिन्नः-सम्यग्मूलगुणानामनुष्ठानं कुर्वन् तथा
उत्तरगुणे च-उत्तरगुणावषये सम्यगनुष्ठानं कुर्यात्तौ द्वि-
रूपोऽप्यासेवनाशिक्षको भवति, तत्रापि मूलगुणे पञ्चप्र-
कारः-प्राणातिपाद्विचरितासेवनाभिन्नः पञ्चमहाभूतधार-
णापञ्चविधो भवति मूलगुणेऽप्यासेवनाशिक्षकः, तद्योत्तर-
गुणावषये सम्यक्प्राणाव्यवस्थादिकां गुणानामेवमान
उत्तरगुणासेवनाशिक्षको भवति, ते चामी उत्तरगुणाः-
'पिहस्म जा विसोही, समिरेआं भावणा तवां दुविहो । प-
डिमा अभिगहाव य, उत्तरगुणमा वियाणाह ॥ १ ॥' य-
द्वा-सम्बन्धेषु तद्गुणेषु प्रधानानि जराहंतुतया तप ए-
व द्वादशांशमनुत्तरगुणाधिकृत्याह-उत्तरगुणे-उत्तरगु-
णावषये तपो द्वादशभेदभिन्नं यः सम्यग् विधत्ते स आ-
सेवनाशिक्षको भवतीति । शिष्या ह्यचार्यमन्तरेण न भव-
स्यत आचार्यनिरूपणमा (शाया) ह-शिष्यापेक्षया
हि आचार्यो द्विविधो-द्विभेदः, एको यः प्रयज्यां प्राह-
यत्यपरस्तु यः शिक्षामिति, शिक्षयन्नपि द्विविधः-एको यः
शिक्षाशास्त्रं प्राहयति-पाठपठ्यपरस्तु तदर्थं वशविधचक्र-
कालसमाचार्यनुष्ठानतः सेवयति-सम्यगनुष्ठानं कारयति ।
तत्र सूत्रार्थतदुभयभेदम् प्राहयन्नप्याचार्यस्त्वपि भवति ।
आसेवनाचार्योऽपि मूलोत्तरगुणभेदाद् द्विविधो भवति गतो
नामनिषेधो निषेधः, तदनन्तरं किं तत् सूत्रानुगमऽस्त्विति-
विगुणोपेतं सूत्रमुच्चा-यित्तव्यम् ।

तच्छन्दम्-

गर्थ विहाय इह सिकखमार्यो,
उट्ठाव सुबंभचेरं वसेआ ।
आवायकारी विखयं सुसिकखे,
जे छय विप्पमार्यं न कृत्ता ॥ १ ॥

'इह' प्रयत्नेन ज्ञानसंसारस्वभावः सन् सम्यगनुष्ठाननौ-
त्थितो प्रयत्नेन आत्मा येन स प्रयो-धनधान्याहिरण्यनि-
पञ्चतुष्पदादि-विहाय-त्यक्त्वा प्रवृत्तः सन् सद्गु-
णानामनुष्ठाय च ग्रहणरूपामासेवनारूपां च शिक्षां [च]
कुर्यात्-सम्यगासेवमानः सुष्ठु शांभनं नयमिदंलक्ष्यगुति-
भिर्गुणमाश्रित्य ग्रहणार्थं वसन्-तिष्ठन्, यद्वा-सुग्रहणार्थ-
मिति-संयमस्तद् आवसन्-तं सम्यक् कुर्यात् आचा-
र्यान्तिकं यावज्जीवं यशमानो यावद्भ्युद्यतविहारं न
प्रतिपद्यते तावदाचार्यवन्नमस्यावपातो-निवेशस्तत्कार्यव-
पातकारी यन्ननिवेशकारी सदाऽऽज्ञाविधायी, विनीयते-
अपनीयते कर्म येन स विनयस्ते सुष्ठु शिक्षन्-विद्ययात्
ग्रहणामेवनाभ्यां विनयं सम्पक् परिपालयति । तथा यः
छुका-निपुणः स संयमानुष्ठाने सदाचार्योपदेशं वा विविधं
प्रमादं न कुर्यात्, यथा हि आतुरः सम्यग्विद्योपदेशं कुर्वन्
श्लाघां लभते रोगोपशमं च एवं साधुर्गण सावद्यप्रत्यपर-
हागी पापकर्मभयजन्मभूताभ्याचार्यवन्नानि विद्वत्प-
रसाधुष्यः साधुकारमशेषकर्मक्षयं चावाप्नोतीति ॥ १ ॥
सूत्र० १४ अ० ।

शिषिन्-स० । उत्तमाङ्क, सं० ।
सिस्मिणी-शिष्या-स्त्री० । स्वहस्तरीक्षितायाम्, व्य० २
उ० । आव० ।
सिह-काङ्क्ष-धा० । काङ्क्षायाम् "काङ्क्षगहाहिलहाहिलकृ-
च्चरुमहनिहविलुग्नाः" ॥ ८ । १६५ ॥ इति काङ्क्षः सिह
इत्यादेशः । सिहह । काङ्क्षति । प्रा० ४ पाद ।
स्पृहि-धा० । स्पृह शिष्य । इच्छायाम्, "स्पृहेः सिहः"
॥ ८ । ४ । ३५ ॥ इति ग्यन्तस्य स्पृहः सिह इत्यादेशः । सिहह ।
स्पृहयति । इच्छति । प्रा० ४ पाद ।
सिहडङ्घ्रो-देशी-कालप्रधिसरमथोरु, दे० ना० ८ वर्ग १५ गाथा ।
सिहडि-शिखरिडन्-त्रि० । शिक्षाधारिणि, प्र० ६ श० ३३ उ० ।
दशा० ।
सिहर-शिखर-त० । पद्यतोपरिवसि कूटपु, प्रा० १ अ० १ अ० ।
स्था० । नि० चू० । "चूलं ति वा विभूसर्गं ति वा सिहरं ति वा
एते परगट्टा" नि० चू० १ उ० । जी० । सू० प्र० । उपरितने भागं,
आ० म० । शिखराणि आतुपक्षे वृक्षसम्बन्धीनि पर्वतपक्षे
कूटानि । प्रा० १ अ० ६ अ० । प्रश्न० ।
सिहरभूय-शिखरभूत-त्रि० । शिखरकरे, प्रश्न० ५ संव० द्वार ।
सिहरि-शिखरिन्-पु० । जम्बूद्वीपस्य पृष्ठवर्षधरपर्वते, जं०
दो सिहरिकूडा । स्था० २ ठा० ३ उ० ।

अथ पृष्ठवर्षधरावसरः-

कहि गं भन्ते ! जम्बुद्वीपे दीने सिहरी शारमं वासहरप-
ठय पस्तते ? , गो.अ.मा ! हेरसवषस्त उत्तरेखं एरावयस्त

दाहिलेखं पुरत्थिमलवससमुद्रस्त पश्चिमेखं पश्च-
त्थिमलवससमुद्रस्त पुरत्थिमेखं, एवं जह चैव चुल्लहि-
भवन्तो तह चैव सिंहरी वि खवरं जीवा दाहिलेखं धसुं
उत्तरेखं अवसिद्धं तं चैव पुण्डरीए दहे सुवसकूला महा-
खई दाहिलेखं खेअत्वा जहा रोहिअंसा पुरत्थिमेखं गच्छइ ।

‘ कहि ल ’ मिखादि क भवन्त ! जम्बूद्वीप द्वीपे शिखरी
नाम वर्षधरपर्वतः प्रकृतः ? , गौतम ! हेरत्यवनस्यांस्तरस्याम्
परावतस्व-वस्यमाससप्तमस्येवस्य दक्षिणस्यां ‘ पुरत्थिमे ’
स्वदि प्रवत् , एवमुक्ताभिलापेन यथा चुल्लहिमवान् तथैव
शिखर्यापि, नवरं जीवा दक्षिणल धनुस्तरण अवशिष्टं तदेव-
नि चुल्लहिमवत्प्रकरखोक्त्रमेव, तत्र पुण्डरीका इदः । ज० ४
वत्त० । स्या० । स० । शिखरेण समन्विते पर्वतमात्रे च । न० ।

सिंहरिकूट-शिखरिकूट-न० । जम्बूमन्दरस्यांस्तरे स्वनामक्या-
न कूट , स्या० ६ टा० ३ उ० । ज० ।

सिंहरिणी-शिखरिणी-खी० । कर्मार्थनखण्डयुक्तार्थनि-
ष्पन्न अत्रापस्करे, घ० ६ अधि० ।

जा दहिसरम्मि गालिय-गुलेख चउजायसुगयसंभारा ।
कूरम्मि छुप्पमाणे, बंधति सिंहरं सिंहरिणी उ ॥ १८५ ॥

इध्वा खरं खालितं सुडन या निष्पन्ना अपरं च चतुर्जा-
तकसुकृतसंभारा एसात्थकतमाखपप्रनागकेशराख्यैश्चतुर्भिर्ग-
न्धप्रकथैराधिष्येनापजानितवासा कूरमध्ये प्रच्छिद्यमाणे शि-
खरं बध्नाति स्त शिखरिणीत्युच्यते । वृ० २ उ० । नि० खू०
आवा० । प्रश्न० । मार्जिनायाम्, दे० ना० ८ वर्ग ३३ गाथा ।

सिंहरिणी-देशी-मार्जिनायाम्, दे० ना० ८ वर्ग ३३ गाथा ।

सिंहलि-शिखा-खी० । खूडायाम्, आवा० ४ अ० । सिंहलि
वा धारती केह ‘ सिंहलि ’ ति शिखा । पञ्चा० १० विष० ।

सिंह-शिखा-खी० । शिरसि, व्य० २ उ० । शिरसि सर्वव-
जानां केशानां समूह, व्य० ३ उ० । अनु० । स्या० । सूत्र० ।

सिहाचारख-शिखाचारख-पुं० । अग्निशखामुपादाय तेजः-
काधिकानधिराधयति स्वयमन्वयमात्रे पाद्विहारनिपुले चा
रखभेदे, न० ३ अधि० ।

सिद्धि-शिखिन्-पुं० । शिखाऽस्वास्तीति शिखी । अनु० । म-
यूरं, भ० ७ श० ६ उ० । कल्प० । संघा० । को० । ज० । वि-
श० । निर्धुमेऽग्नौ, कल्प० १ अधि० १ स्रण । व्य० । अग्नि-
मात्रं, आवा० ५ अ० ।

सिद्धिखी-शिखिण्डनी-खी० । शिखाधारिण्याम्, खी० ।

सिद्धि-देशी-स्तनयोः, दे० ना० ८ वर्ग ३० गाथा ।

सिद्धी-देशी-कुक्कुटे, दे० ना० ८ वर्ग २८ गाथा ।

सीअ-देशी-सिद्धे, दे० ना० ८ वर्ग ३३ गाथा । स्या० ।

सीअखयं-देशी-दुग्धपात्रि-इमशानयोः, दे० ना० ८ वर्ग ५५
गाथा ।

सीअपवायदह-शीताप्रपातद्द-पुं० । इदंविशेष, स्या० । य-
त्र नीलवनः शीता निपतति यत्र चन्द्रार्थशीत्यधिकानि
२२१

यांजनशानामि आयामविक्रमभ्राभ्यां पञ्चदशाष्टादशोत्तराणि
विशेषन्यूनानि परिहण्य यस्य च मध्ये शीताद्वीपः चतुष्प-
ष्टियांजनायामविक्रमभो इत्युक्तयोऽंजनशानद्वयपरिहणः ज-
लान्ताद् द्विकोशाच्छिनः शीताद्वीपमन्वेन विभूषितोपरित-
वभागः स शीताप्रपातद्दः । स्या० २ टा० ३ उ० ।

सीअद्वी-देशी-हिमकालवृद्धिं, भ्रमकावाते च । दे० ना० ८
वर्ग ५५ गाथा ।

सीअवेयमहसा-शीतवेगमथन-न० । आतंगेन शीतवेगनि-
वारणात् : सूर्ये, कल्प० १ अधि० ३ स्रण ।

सीअ-देशी-अविच्छिन्नवृष्टौ, दे० ना० ८ वर्ग २४ गाथा ।

सीईभूय-शीतीभूत-त्रि० । सुखं, आवा० १ श्रु० ३ अ० १ उ० ।

सीउगयं-देशी-सुजाते, दे० ना० ८ वर्ग ३४ गाथा ।

सीउएह-शीतोत्पल-न० । शीते च उत्पले च शीतोत्पलम् । अ-
नुकूलप्रतिफलपरीपहं, सूत्र० १ श्रु० २ अ० २ उ० ।

सीअअगकूड-शीतोदककूट-पुं० । विद्युत्प्रभवसस्कारपर्वते
स्वनामक्याने कूट, ज० ४ वत्त० ।

सीअअपवाय-शीतोदाप्रपात-पुं० । शीतोदामहानदीप्रवाहे
इदंविशेषे, यत्र निषधात् शीतोदा निपतति स शीतोदाभि-
पानः । स्या० २ टा० ३ उ० ।

सीअोदग-शीतोदक-न० । शीते शीतत्वे स्वरूपस्य-तोयो-
पलक्षणमन्त । स्वकायादिशखानुपहतमप्राशुकमित्यर्थः, तद्य
तदुदकं शीतोदकम् । उत्त० २ अ० । अप्रासुकजलं, उत्त० २
अ० । सूत्र० । “ नदीतडागावटघापीपुष्करिण्यादिषु शीत-
परिणामे, जी० १ प्रति० । नि० खू० । सञ्चितपानीये, दश०
१० अ० । नि० खू० । प्रज्ञा० ।

सीअोदगदुग्धि-शीतोदकजुगुप्तिन्-पुं० । अप्राशुकोदकप-
रिहारिण्यं, ज० २ वत्त० ।

सीअोदगवियड-शीतोदकविकृत-न० । शीतोदकं च तद्वि-
कृतं च शीतोदकाविकृतं तद्व्य विकटं-विगतजीवम् । शीतो-
प्लादिशखेण विकारं प्रापितं प्राशुकीकृतं, वृ० २ उ० । नि०
खू० । आवा० । दशा० । (यत्रोपाश्रयस्यान्तर्गद्वायां शीतोद-
कविकृतः स्यात्तत्र न वासः कसंज्य इति ‘वसाह’ शब्दे षष्ठ
भागे उक्तम् ।)

सीअोदा-शीतोदा-खी० । जम्बूद्वीपे पूर्वापरेण लवणसमुद्रं
समुत्सर्पित्यां महानद्याम्, स० १४ सम० ।

सीतोयामहानदीओ चोवर्तारि जोयखमयाई साहियाई
उत्तराहिमुही पवहिता बडरामयाए जिदिभयाए चउजां-
यखायामाए पन्नासजोयखविकखंभाए बडरतले कुंडे मह-
या घडमुहपवत्तिणं मुत्तावलिहारमंठाखसंठिएणं पवा-
एणं महया सहेणं पवडइ, एवं सीता वि दक्खिणाहिमु-
ही भाखियव्वा । (सू० ७४+)

शीतोदाया महानद्याः पर्वतस्योपरि चतुःस्तनिशतान्य-
कविशस्यधिकानि कला कैकेत्येवं प्रवाहा भवति , ‘ बडरा-
मयाए जिदिभयाए’ ति—सज्जमय्या जिदिकया प्रखालस्थम-
करमुक्ताजिदिकया अनुर्योत्तनदीपिया पञ्चाशयांजनविष्क-

अथवा 'अरतले कुण्डे' ति-निषधपर्यतस्वाधोयर्त्तिनि चक्र-
 भूमिके अशीर्ष्याधिकचतुर्थोजनशानायामावष्कम्भे दशयो-
 जनावगाहे सीतोदादीर्घीभवनाध्यासनमस्तकेन तद्विधि-
 नालेकृतमध्यभागे सीतोदाप्रपातहृदे 'मह्य' ति महाप्रमा-
 णेन यत्पुनः 'दृष्टमां' ति-कश्चित् दृश्यते तदपपाठ इति मन्व-
 ने 'अहमहपवतिपण' ति-घटमुखमव-कलशवदननव प्र-
 लितः-प्रतिता घटमुखप्रवर्तितस्तेन मुक्तावलीनां-मुक्ताफ-
 लशरीराणां सम्बन्धी हारस्तस्य यत्संस्थानं तेन स्तंस्थिता
 यस्तेन प्रपातः-पर्वतात्प्रगतज्जलसमुहस्तेन महाशब्देन-
 महाध्वनिना प्रपतति, एवं सीताऽपि । स० ७४ सम० ।

अथास्माद्या उत्तरं लक्ष्मीं प्रवर्द्धति तामाह—

तस्स र्त्तिगिर्गिहहस्म उत्तरिह्नेर्त्तं तोरलेर्त्तं सीओ-
 भा महाहर्त्तं पव्वुदा समानी सत्त जोअखसहस्साई च-
 चारि अ एगयीसे जोअणसए एगं च एगुलवीसइभागं
 जोअखसस उत्तराभिमुही पव्वएणं गंता महया घटमुह-
 पवितिएणं ०जाव साइरेगचउजोअणसइएणं पत्राएणं प-
 वडइ । सीओभा र्त्तं महाहर्त्तं जओ पवडइ एत्थ र्त्तं मरं
 एमा जिम्भिआ पसत्ता चचारि जोअणाई आयाभेणं
 पव्वसं जोअणाई विक्खम्भेणं जोअणं बाहल्लेणं मगरमुह-
 विउडुसंठाणसंठिआ सव्ववइरामई अण्णा । (सू० ८४)

'तस्स र्त्तिगिर्गिहह' इत्यादि, व्यक्तं, गिरिगन्तव्यं तु हरिजया
 इवावसेयम्, अथास्या जिहिकास्वरूपमाह—' सीओभा ' इत्यादि, उत्तमार्थे, नवरमायामेन अत्वारि योजनानि, हरि-
 जयीजिहिकाद्विगुणत्वात्, पञ्चाशद् योजनानि विष्कम्भेन-
 हरिजयीप्रवहतो द्विगुणस्य सीतोदाप्रवहस्य मातव्यत्वा-
 त्, एवं बाहल्यमाप पूर्वजिहिकाता द्विगुणमवसेयम् ।
 ज० ४ वक्त्त० ।

सीओभास-शीतावभास-त्रि० । ईषच्छीतलाभे, रा० । " सए
 सीओभास " ति-शीतस्पर्शापेक्षया कुल्याद्याकान्तत्वादिति
 वृद्धाः । का० १ भ्रु० १ अ० ।

सीओभाप्यवायदह-शीतोदाप्रपातहृद-पुं० । शीतोदानद्याः प्र-
 पातस्थाने, यत्र निषधाच्छीतोदा निपतति स शीतोदाप्रपा-
 तहृदः । शीतोदाप्रपातहृदसमानः सीतादीर्घीदीपभवनसमानः
 शीतोदादीर्घीदीपभवनश्चेति । स्था० १ डा० ।

सीओभाकूट-शीतोदाकूट-न० । शीतोदानदीर्घनिवासभूते
 निषधपर्यधरपर्यतस्य कूटं, स्था० १ डा० ३ उ० ।

सीओसखिज्ज-शीतोष्णीव-न० । शीतं चोष्णं च शीतोष्णं ते
 अधिहृत्य हनमध्ययनं शीतोष्णीयम् । शीतोष्णस्पर्शजान-
 नवेदनाप्रतिपादकं आचारात्प्रथमभूतस्कन्धस्य तृतीये अ-
 ध्ययनं, स० । स्था० । आचारात् ।

शीतोष्णद्वोरनुकूलप्रतिकूलपरिचयोरनिसहजं कर्त्तव्यं,
 तदनुमा प्रतिपादनं, अध्ययनसम्बन्धस्तु शक्यं—

रिहोक्तमहाजनसम्पन्नस्य लोकादिजन्मप्रवचनप्रसिद्धत्वं—
 यमव्यवस्थानस्य धिप्रतकषायादिलोकस्य सुमुक्तोः कदा-
 चिदनुलामप्रानलोमाः परीपहाः प्रातुष्यन्ति, तेऽविकृ-
 तान्तःकरण सस्यकू सोहृद्या इत्यनेन सम्बन्धेनायातमि-
 दमध्ययनम्, अस्य खोपकमाश्रीनि अत्वार्यनुयोगद्वाराणि
 भवन्ति । तत्रापकंनऽर्थोधिकारो ह्येषा, तत्रान्प्रवच्यमाथो-
 धिकारोऽभिहितः । उद्देशार्थोधिकारप्रतिपादनार्थं तु नियु-
 क्तिकार आह—

पदमे सुत्ता अस्सं-जयति १ विइए दुहं अणुहवंति २ ।
 तइए न हु दुक्खेणं, अकरखयाए व समणुत्ति ३।१६८।
 उंमम्मि चउत्थे, अहिगारो उ वमलं कमाकलं ।

पावविरओ विउणो, उ संजमो इत्थ मुक्खुत्ति ४।१६९।
 प्रथमांशकेऽयमर्थोधिकारो, यथा--भावनिद्रया सुप्ताः--
 सस्यार्थवेकरीहिताः, के ?-असंयताः-बुहक्यास्तर्षा च भ्र-
 वसुत्तानां दाषा अभिधीयन्ते, जाग्रतां च गुणः, तद्यथा--
 'अरामकण्ठुवसोवलीए मरे' इत्यादि १. द्वितीये तु त ययासं-
 यता यथा भावनिद्रापक्षा दुःखमनुभवन्ति तथोच्यते । तद्य-
 था--'कामसु गिह्णा निचयं करंति' २, तृतीये तु 'न हु' नै-
 व दुःखमहनादेन केवलाच्छुभ्रणः अकरणयैव-अक्रिययैव
 संयमानुष्ठानमन्तरेणेत्यर्थः, चपयति च--'सहिए दुक्खमा-
 या य तेलव व पुटो ना भंजाए' ३, चतुर्थींशके स्वयमधि-
 कारो, यथा-कषायाणां वमनं कार्ये, पापस्व च कर्मणो विर-
 तिः, विदुणे-विदिनवेकस्य संयमोऽथैव प्रतिपादनं क्वचके-
 क्षिप्रकमात् केवलं भवावजाद्विक्रयामोक्षश्चेति याथाक्यार्थः ।
 नामनिष्पत्ते तु निष्पत्ते शीतोष्णीयमध्ययनमतः शीतोष्ण-
 योर्निष्पत्ते निर्दिष्टिकुराह—

नामं ठवणा सीयं, दव्वे भावे य होइ नायव्वं ।
 एमेव य उणहस्स वि, चउक्विहो होइ निक्खेवो।।२००।।
 सुगमा ।

तत्र नामस्थापने अनाहत्य द्रव्यशीतोष्णे दर्शयितुमाह--
 दव्वे सीयलदव्वं, दव्वुण्हं चैव उणहदव्वं तु ।

भावे उ पुग्गल्लगुणो, जीवसस गुणो अणो गविहो ।।२०१।।
 अशरीरभक्ष्यशरीरभ्यतिरिक्तं द्रव्यशीतं शीतगुणोपेतं कुण-
 गुणिनारभेदात् शीतकारणं वा यद्द्रव्यं द्रव्यप्राधान्याच्छी-
 तलद्रव्यमेवं द्रव्यशीतं--हिमतुषारकरकादि, एवं द्रव्यो-
 ष्णमपीति । भावतस्तु ह्येषा--पुद्गलाधितं, जीवाधितं च,
 गाथाशकलेनाच्छे--तत्र पुद्गलाधितं भावशीते पुद्गलस्य
 शीतो गुणो गुणस्य प्राधान्यविवक्षयेति, एवं भावाष्णमपि ।
 जीवस्य तु शीतोष्णरूपोऽनेकविधो गुणः, तद्यथा--औद्-
 यिकाद्यः च्छ भावाः, तत्रौद्दधिकः कर्मोपयार्थभूतमार-
 कादिभवकषायोत्पत्तिलक्षणः उष्णः, औपशमिकः कर्मोप-
 शमावाप्तसस्यक्त्वविरतिक्रमः शीतः, सायिकोऽपि शीत एव
 सायिकसस्यक्त्वविरतिक्रमः अथवाऽशेषकर्मदा-
 हाभ्यधानुपपत्तरुणः, शेषा अपि विवक्षात्ते द्विक्रपा अपीति ।
 अस्य च जीवभावगुणस्य शीतोष्णविवेकं स्वत एव नि
 र्मुक्तिकारः प्रविकर्तायपुराह—

सीयं परीसइवमा-बुक्खमविर्इ सुहं च उण्हं तु ।

परीसहत्पुञ्जकला-य सोगाहिवेकार्हे कुक्लं ॥२०२॥
 'शीत' मिति भावशीतम्, तच्छब्द जीवपरिष्कारत्वात् न च
 क्लेशे, स त्वाये परिरामा-मार्णोच्छयवनभिर्गण्ये परिकोच्छयाः
 परीषदाः, प्रमादः-कार्यशैथिल्यं शीतस्वविहारना, उपशमो
 मोहनीयोपशमः, स त्वा स्वयकस्ववशविरतिस्वर्षविरतिलक्षणा,
 उच्यते मन्त्रस्यमभिनो वा, मन्त्रयो वेत्ति, 'विरति' रिति प्रा-
 ऋतिधातादिविरत्युपलक्षितः सत्तद्विधः संबन्धः, सुखं च-
 सातावेदनीयविधातकामिभूतमिति । एतत् सर्वं परीषद्वद्वि
 शीतमुच्यते च मन्त्राद्यकलेनाह-परिषदाः-पूर्वस्याव-
 गितम्बकपाः तपस्युद्यमो-प्रभाकृति द्वादशप्रकारतपोऽ-
 नुष्ठानं कथायाः-कोषादयः-शोकः-इहमासिचिनाशोऽङ्गवः
 आधिः वेदः-स्त्रीपुनपुंसकवशोदयः अग्निः-मोहनीयाव-
 याकारिणस्तदीये दुःख च-असामावेदनीयाद्यादीनि, एतानि
 परीषदादीनि पीडाकारिस्वादुष्कामिति गाथासमासार्थः ।

स्यासार्थे तु निर्युक्तिकारः स्वत एवाच्छ-तत्र परीषदाः
 शीतोष्णयोर्द्वयोरप्यभिहितः, ततो मन्त्रद्वयेरव्यवसायः
 संशयो विपर्ययो वा स्याद् अत्रस्वपनोदास्येनाह-

इत्थी सकारपरी-सहो य दो भावसीयला एए ।
 ससा बीसं उयहा, परीसहा हुंति नायन्वा ॥ २०३ ॥

श्रीपरीषदः सत्कारपरीषदश्च द्वावप्येनौ शीतौ, भावस-
 नोऽनुकूलत्वात्, शेषास्तु पुनर्विशतिरुभ्या ज्ञातव्या भव-
 न्ति, मनसः प्रतिफलत्वादिनि गाथार्थः ।

यदिवा परीषदाणां शीतोष्णत्वमभ्यथा आचष्टे-
 जे सिक्वपरिष्णामा, परीसहा ते भवंति उयहा उ ।
 जे मंदप्परिष्णामा, परीसहा ते भवे सीया ॥२०४॥

तीक्षा-दुःखः परिष्णामः-परिष्णितेषां ते तथा, य
 एवम्भूताः परीषदास्ते उच्यते, य तु मन्त्रपरिष्णामास्ते
 शीता इति । इदमुक्तं भवति-ये शरीरदुःखोत्पादकत्वेनो-
 दीर्घाः सम्यक्सहनाभावात्तद्विधिविधायनस्ते तीक्ष्णपरिष्णा-
 मत्वाद्युष्णाः, ये पुनरुदीर्घाः शरीरमेव केवलं दुःखमु-
 त्पाद्यन्ति महास्वस्य न मानसे ते भावतो मन्त्रपरिष्णामाः,
 यद्विवा-ये तीक्ष्णपरिष्णामाः-प्रबलाभिभूतस्वरूपास्ते उच्यते,
 ये तु मन्त्रपरिष्णामाः-ईश्वरव्यमाकृष्टरूपास्ते शीता इति ।
 यत्परीषदात्मन्तरं प्रमादपद्मपुष्पस्ते शीतत्वेन एव
 तपस्युद्यम इत्युच्यते तदुभयं गाथयाऽऽचष्ट-

धम्ममि जो वमायद्, अत्थे वा सीमञ्जु चि सं विद्धि ।
 उज्जुपं पुञ्ज अञ्जं, तपो उय्हं ति खं विंति ॥२०५॥

धर्मे-अमणधर्मे यः प्रमाद्यति-नीचमे विधत्ते 'अ-
 थं वा' अर्थात् इत्यर्थी-धनधन्यद्विरसयादिस्तत्र तदुपा-
 ये वा शीतत्वं इत्येवं तं बुधते-आचक्षते, उच्यते पुनर-
 म्यं ततः-संयमोद्यमात् कारणादुच्यमित्येवं बुधते, लामिति
 कथयामि इति गाथार्थः ।

उपशमपदव्याचिख्यासयाऽऽह-
 सीर्षभूयो परिनि-व्युभो य संतो तदेव पम्हाभो ।
 होउवसंतकसाभो, तेषुत्रस्यो भवे जीमो ॥२०६॥
 उपशमो हि कोषाद्युद्यमात् भवति, तत्र च कथायाम्यु-

पश्यात् शीतीभूतो भवति, कोषादिज्वालातिर्वाणान् परि-
 विद्धतो भवति । अः समुक्चय । रात्रेयप्रायश्चित्तपश्यात्-
 शान्तः, तथा कोषादिपरितापोपशमात् 'प्रहादितः' आप-
 नसुखः, यतो ह्युपशान्तरूपाय एव एवम्भूता भवति हे-
 नापशान्तरूपायः शीतं भवतीति । प्रकारिकमनि मेषमभिति
 गाथार्थः ।

अधुना विरतिपदव्याख्यामाह-
 अभयकरो जीवाणं, सीयघरो संजमो भवद् सीष्ये ।
 अस्मंजमो य उयहो, एमो अमोऽपि पजाभो ॥२०७॥
 अभयकरशीलः, कथाम् ?-जीतनां, शीतं-सुखं तद्वृद्धं-
 तदावासः, कोऽस्ती ?-संबन्धः-सत्तदशभेदा, अतोऽस्ती शीता
 भवति, समस्तदुःखतुष्टयोपरमात्, एतद्विपर्ययस्त्वसंयम
 उच्यते, एव शीतोष्णलक्षणः संयमासंयमयोः पर्यायोऽप्यो
 वा सुखदुःखरूपां विवक्षावशाद्भवतीति गाथार्थः ।

साम्प्रतं सुखपदविवरणायाह-
 विव्याणसुहं सायं, सीर्षभूयं पयं अयावाह ।

इहमपि जं किंचि सुहं, तं सीयं दुक्खमवि उयहं ॥२०८॥
 सुखं शीतामन्युक्तं, तच्च समस्तदुःखापरमादात्यन्तिकैक-
 मितिकानावाधलक्षणं निरुपाधिकं परमार्थचिन्तायां मुक्तिमुख-
 मिव सुखं नापरम्, एतच्च समस्तकर्मोपतापाभावाच्छून-
 मिति दर्शयति-'निर्वोणसुख' मिति, निर्वोणम्-अशेषक-
 र्मस्यस्तद्वाती वा विशिष्टाकाशप्रदेशः तेन तत्र वा सुखं
 निर्वोणसुखम् । अस्य वैकारिणानि-सातं शीतीभूत पदम-
 नावाभमिति । इहापि संसारे पतिक्रिन् सातावेदनीयविषा
 कोद्भनं सातं-सुखं तदपि शीतं मनआहाराद्, एतद्विपर्य-
 यस्तु दुःखं, तच्छोष्णमिति गाथार्थः ।

कथायादिपदव्याचिख्यासयाऽऽह-

इज्जइ तिव्वकसाभो, सोगभिभूओ उइज्जेओ य ।
 उयहयो होइ तवो, कसायमाइवि जं इहइ ॥२०९॥

बुद्धते-विरिपक्यते, कोऽस्ती ?-तीक्षा-उत्कटा उदीर्घा
 विषाकानुभवन कथाया यस्य स तथा, न केवलं कथायाञ्चि-
 ना दहान, 'शोकाऽभिभूतश्च' इष्टवियोगादिजनितः शोक-
 स्तनाभिभूतः अनरोहितशुभस्यापारोऽस्वात्पि दहान, तथा
 उदीर्घो विषाकापन्नो वेदो यस्य स तथा उदीर्घवेदो हि पुमा-
 न् क्षियं कामयत, साऽपीतरं, नपुंसकस्तुऽयामिति, तत्रा-
 प्यभवे काङ्क्षादूतारनिदानं दहाने । अशब्दादिच्छाकां-
 मासिज्जमिनात्पल्लवाचकं दहाने, तदेवं कथायाः शोको व-
 योद्वयश्च दाहकात्वादुच्यते, सर्वं वा मोहनीयमद्यकारं वा
 कर्मोष्णम्, नतोऽपि महाहकात्वादुष्णतरं तप इति गाथा-
 शकलेन दर्शयति-उष्णतरं तपो भवति, किमिति ?-यतः
 कथायादिकमपि दहति, आदिशब्दाच्छोकादिपरिग्रह इति
 गाथार्थः ।

वेनाभिभवेत् प्रत्यभावभेदमिधे, परीषदप्रमादोद्यमादिकेप
 शीतोष्णं जनादान्त्वेनमभिधायमाविष्करोति-

सीउय्हकामसुहदुह-परीषहकसायवेयसीयसहो ।
 हुज्ज समथो सया उ-ज्जुभो य तवसंजमोवसमे ॥२१०॥
 शीतं चोष्णं च शीतोष्णं तयोः स्पर्शः तं सहत इति सम्भु-

न्धः, शीतस्पर्शोष्णस्पर्शजनितवेदनामनुभवकार्त्तव्यानापगतो भवतीति यावत् । शरीरमनसोरनुकूलं सुखमिति, सान्द्रपरीतं दुःखं, तथा परीषदकसायंश्वसोकान् शीतोष्णभूतान् सहन इति । तत्रैवं शीतोष्णादिसहः सन् भवेत् भ्रमणः—यतिः स- दोद्युक्तश्च, क ?—तपःसंयमोपशमं इति गाथार्थः ।

सांप्रतमुपसंहारव्याजेन साधुना शीतोष्णातिसहनं कर्त्तव्यमिति दर्शयति—

सीयाणि य उपहाणि य, भिक्षुणां हुंति वि सहियन्वाहं ।
कामा न सेवियन्वा, मीमांसणिञ्जस्स निज्जुत्ती ॥२११॥

शीनानि—परीषदप्रमादोपशमविरतिसुखरूपाणि यान्यभिहितानि, उष्णानि च—परीषदतपउद्यमकषायशोकवेदार-त्यात्मकानि प्रागभिहितानि तानि भिक्षुणां—मुमुक्षुणां विषोदयानि, न सुखदुःखयोः उत्सेकविषादौ विषयौ, तानि चैवं सम्यग्दृष्टिना सह्यन्ते यदि कामपरित्यागो भवतीति गाथाशकलनाह—'कामा' इत्यादि गाथार्थं सुगमम् ।

गता नामनिष्पन्ना निक्षेपः, सांप्रतं सूत्रानुगमेऽस्खलितानिद्विगुणोपेतमशेषदोषव्रातविकलं सूत्रमुच्चारयितव्यम्, त- खेदम्—

सुप्ता अमुणी मया मुणियो जागरंति । (सू० १०५)

अस्य चानन्तरसूत्रेण सम्बन्धो वाच्यः, स चायम्—इह दुःखी दुःखानामवावर्त्तमनुपरिवर्त्तत इत्युक्तं, तद्विहाय भावसुप्ता अहानिनो दुःखिनो दुःखानामवावर्त्तमनुपरिवर्त्तन्ते इति । उक्तं च—“ नातः परमहं मन्धे, जगतो दुःखकार- शम् । यथाऽज्ञानमहारोगो, दुरन्तः सर्वेश्वरिनाम् ॥ १ ॥ ” इत्यादि, इह सुप्ता द्विधा—द्रव्यतो, भावतश्च । तत्र निद्राप्र- मादवन्तो द्रव्यसुप्ताः, भावसुप्तास्तु मिथ्यात्वाज्ञानमयमहा- निद्राव्यामोहिताः, ततो ये अमुनयः—मिथ्यादृष्टयः सततं भावसुप्ताः सद्ब्रह्मज्ञानानुष्ठानरहितत्वात्, निद्रया तु भजनी- याः, मुनयस्तु सद्ब्रह्मोपेता मोक्षमार्गाद्वलन्तस्ते सतत- म्—अनघरतं जाग्रत—हितहितप्राप्तपरिहारं कुर्वन्त, अ- तां द्रव्यनिद्रोपगता अपि क्विद् द्वितीयपौरुष्यादी सततं जा गरुका एवेति ।

एतन्मैव भावस्वापं जागरणं च विषयीकृत्य निर्युक्तिकारो गाथां जगाद्—

सुप्ता अमुणिओ सया, मुणिओ सुप्ता वि जागरा हुंति ।

धम्मं पटुच्च एवं, निहासुचेण मइयच्चं ॥२१२॥

सुप्ता द्विधा—द्रव्यतो, भावतश्च । तत्र निद्रया द्रव्यसुप्ता- न् गाथान्ते वक्ष्यति, भावसुप्तास्त्वमुनयो—गृहस्था मिथ्या- त्वाज्ञानवृता हिसाधोक्तवद्वारेषु सदा प्रवृत्ताः, मुनयस्त्व- पगतमिथ्यात्वादिनिद्रतयाऽज्ञानसम्यक्त्वादिवोधा भावतो जागरुका एव । यद्यपि क्विन्वाचार्यानुक्ता द्वितीयपौरुष्या- दौ त्रीप्तिंसंयमाधारशरीरस्थित्यर्थं निद्रावशोपगता भवन्ति तथापि सदा जागरा एव, एवं च धम्मं प्रतीत्योक्ताः सु- प्ता जाग्रदवस्थाश्च । द्रव्यानिद्रासुप्तं तु भाज्यमसद्—धम्मैः स्याद्वा न वा, यद्यसौ भावतो जागर्ति ततो निद्रासुप्त- स्थापि धम्मैः स्वयदेव, यद्येवा-भावतो जाग्रतो निद्राप्रमा- दावच्छोभार्त्तः करुणस्य न स्यादपि । यस्तु द्रव्यभावसुप्त-

स्य न स्याद्वन्ति भज्जनार्थः । अथ किमिति द्रव्यसुप्तस्य ध- र्मो न भवतीति ?, उच्यते—द्रव्यसुप्ता हि निद्रया भवति, सा च दुरन्ता । किमिति ?, यतः स्यान्निद्रिकोदये सम्ब- क्त्वावाप्तिर्भवसिद्धिकस्यापि न भवति, तद्ब्रह्मश्च मिथ्या- दृष्टिसाम्प्रदाययोरनन्तानुबन्धबन्धसहचरितः, तयस्त्वनि- वृत्तिवाद्दृग्गुणस्थानकालसंख्येयभागेषु कियत्स्वपि गतेषु सत्सु भवति, निद्राप्रवृत्तयोरपि उच्ये प्राप्स्येव । बन्धोप- रमस्त्वपूर्वकरणकालसंख्येयभागान्ते भवति, तयः पुनः क्षी- णकषायद्विचरमसमये, उच्येत्तूपशमकोपशांतमोहयोरपि भवतीत्यतो दुरन्तो निद्राप्रमादः ।

यथा च द्रव्यसुप्तो दुःखमवाप्नोत्येवं भावसुप्तोऽपीति दर्शयितुमाह—

जह सुत्त मत्त मुच्छिय, असहीणो पावए बहु दुक्खं ।

तिव्वं अप्पडियारं, पि वट्टमाणो तहा लोणो ॥ २१३ ॥

सुप्तो निद्रया, मत्तो मदिरादिना, मुच्छितो गाढमर्मप्रहा- रादिना, अस्वाधीनः—परायत्तो वातादिवोषांश्वप्रहादिना यथा बहु दुःखमप्रतीकारमवाप्नोति, यथा भावस्वापे—मि- थ्यात्वाविरतिप्रमादकषायादिकेऽपि वर्त्तमानः—अवनिष्ठ- मानो लोकः—प्राणिगणो नरकभवादिकं दुःखमवाप्नोतीति गाथार्थः ।

पुनरपि व्यतिरेकदृष्टान्तद्वारेणोपदेशदानायाऽऽह—

एमेव य उवएसो, पदित्तपयला च पंथमाईसुं ।

अणुहवइ जह सचेमा, सुहाईं समणोऽवि तह वेवा ॥२१४॥

एष एव—पूर्वोक्त उपदेशो यो विवेकाविवेकजनितः, तथाहि- संचेतनो विवेकी प्रदीते सति प्रपलायमानः सुखमनुभवति, पथिविषये च सापायनिरपायविवेकः, आदिप्रह्लादव्य- स्मिन्वा दस्युभयादौ समुपस्थिते सति, यथा विवेकी सुखेनैव तमपायं परिहरन् सुखभाग् भवति, एवं भ्रमणोऽ- पि भावतः सदा विवेकित्वाज्ञाप्रवृत्त्यामनुभवन् समस्तक- ल्याकारस्पर्शीभवति । अत्र च सुप्तासुप्ताधिकारगाथाः—

“ जागरह तरा णिक्खं, जागरमाणस्स वट्टए बुद्धी ।

जो सुअइ न सं भञ्जा, जो जगइ सो सया धञ्जा ॥ १ ॥

सुअइ सुअंतस्स सुअं, संकियत्तलिचं भवे एमत्तस्स ।

जागरमाणस्स सुअं, धिरपरिचिअमपपत्तस्स ॥ २ ॥

नालस्सेण समं सुअं, न विज्जा सह निइया ।

च वेरगं पमाएणं, नारंभेण दयालुया ॥ ३ ॥

जागरिआ धम्मीणं, अहम्मीणं तु सुत्तया सेअ ।

वच्छाहिचभणिणीए, अकहिंसु जिणो जयंतीए ॥ ४ ॥

सुयइ य अयंरभूआ, सुअं पि से नासई अमयभूअं ।

हांहि गोणभूआ, नट्टम्म सुए अमयभूए ॥ ५ ॥ ”

तत्रैवं दर्शनावरणीयकर्मविपाकाद्यन कश्चित्स्वपसपि यः संविभ्रा यननावांश्च स दर्शनमाहनीयमहानिद्रापगमाज्ञान- द्यस्थ एवेति ।

ये तु सुप्तास्तेऽज्ञानोदयाद्भवन्ति, अज्ञानं च महादुःखं दुःखं च जन्तुनामहितार्थेति दर्शयति—

लोरेसि जाण अइयाय दुक्खं, तमयं लोणस्स जाणि- ता, इत्थ मन्धोवरए, जस्मिमे सदा य रुवा य रमा य

गेषा प फासा य अभिसम्पन्नायाम् भवन्ति । (सू० १०६)

लोकं—पद्मजीवनिकाये जानीहि—परिच्छिन्त्या दुःख-
हेतुत्वाद् दुःखम्—अज्ञानं मोहनीयं वा तदहिताय—नरका-
दिभ्यश्चसप्तोपनिपातम् । इह वा बन्धवधशारीरमानस-
योऽप्ये जायत इत्यनजानीहि । परिज्ञानाच्चित्तकने, यदुत्-
द्रव्यभावस्वापादज्ञानरूपाद् दुःखहेतोरपसर्पत्यमिति । किं
चान्यत्—' समय 'मित्यादि, समयः—आचाराऽनुष्ठानं तं
लोकस्यासुमद्भातस्य ज्ञात्वा अत्र शस्त्रोपरता भवेदित्यु-
त्तरसूत्रेण सम्बन्धः । लोकां हि भोगाभिलाषितया प्राण्यु-
पमर्दादिकषायहेतुकं कर्मापादाय नरकादियाननास्थान-
वृत्तयते, ततः कथाश्चिदुत्तयावाप्य चाशेषकृशमानस्य ध-
र्मकारणमाथेक्षन्ती मनुष्यजन्म पुनरपि महामोहमा-
हितमतिस्तत्तद्वारभते येन यमाधोऽधो ब्रजति, संसारको-
मज्जतीति । अये लोकाचारस्ते ज्ञान्धर, अथवा—समभावः-
समता तां ज्ञात्वा, ' लोकस्य ' सप्तम्यर्थे षष्ठी, तत्रस्थाय-
मर्थो—लोकं—जन्तुसमूहे समतां—समशक्तिवृत्तां स-
मान्यपरतां वा ज्ञात्वा, यद्विधा—सर्वेऽप्येकान्द्रयाद्यां
जन्तवः सदा स्वोत्पत्तिस्थानरिंसो मरणभीरवः सुख-
प्लवो दुःखादिषु इत्येभूतां समतां ज्ञात्वा, किं कुर्यादि-
त्याह—' एष सत्थोवर्ग ' अत्र—अस्मिन् षट्कायलोके श-
स्त्राद् द्रव्यभावभेदादुपरतो धर्मजागरणेन जागृहि, यद्विधा-
यत्संयमशस्त्रं प्राणानिपाताद्यास्त्रधारं शब्दादिपञ्चप्रकार-
कामगुणाभिव्यक्ता वा तस्माद्य उपरतः स मुनिरिति । आह
ष- ' जस्सिमे ' इत्यादि, यस्य मुनिरिये—प्रत्यात्मवेद्याः स-
मस्तप्राणिकेन्द्रियप्रवृत्तिविषयभूताः शब्दरूपरसगन्धस्पर्-
शा मनोहेतुभेदाभिधा ' अभिसम्पन्नायाम् ' इति, अभिः-
आभिमुख्येन समय-इष्टानिष्टावधारणतया ऽन्विति—शब्दा-
दिव्यरूपावयवमात् पञ्चादागताः—ज्ञाताः परिच्छिन्ना यस्य
मुनेर्भवन्ति स लोकं जानातीति सम्बन्धः । इदमुक्तं भवति-
इष्टेषु न रागमुपयाति, नापीतरेषु द्वेषम्, एतद्विधाभिसम्पन्ना-
वयवन्ते नान्यान्यवृत्ति । यद्विधेहेतु शब्दाद्यां दुःखाय भव-
न्नास्तां तावत्परलोक इति, उक्तं च— " रक्तः शब्दे हरिणः
स्वप्ने नाथो रसे च चारिचरः । रूपरसपतङ्गो रूपे, मुज्जतो ग-
न्धे ननु चिन्तः ॥१॥ पञ्चसु रक्ताः पञ्च वि-नष्टा यत्रापृथीत-
परमार्थाः । एकः पञ्चसु रक्तः, प्रयाति अस्मान्ततामबुधः
॥ २ ॥ " अथवा—शब्दे-पुण्यशालाद्रुद्रा मनाश, रूपे-अर्जुन-
कतस्करः, गन्धे-गन्धमिवकुमारः, रसे-सौदासः, स्वप्ने—
सम्पर्कः, सुकुम्भारिकापत्रिणी ललिताङ्कः, परत्र च नार-
कादियाननास्थानभयमिति ।

एवं शब्दादीनुभयदुःखस्वभायानवगम्य यः परित्यजेत्सौ
कं गुणमवाप्नुयादित्याह—

ते आयवं नाखवं वेयवं धम्मवं धंभवं पन्नायोहि परिया-
याह लोभं, मुयीति बुभे, धम्मविऊ उज्जू आवडुमोए
संयमभिजासह । (सू० १०७)

यां हि महाभाहानेद्रावृत्तं लोकं दुःखमहिताय जानानो तां
कसमयदर्शी शस्त्रोपरतः सन् शब्दादीन् काममुक्त्वा दुःखे-
कहेतुनभिसम्पन्नायाम् इति ह्यपरिच्छेदाय प्रत्यात्मानपरिच्छेदाय च
प्रत्याक्षेपे स मुमुक्षुगामवान्—आत्मा ज्ञानादिकेऽस्यास्ती-
२९५

स्यात्प्रवान्, शब्दादिपरिच्छेदेन ह्यात्माऽनेन रक्षितो भवति,
अथवा नारकेकेन्द्रियपरिच्छेदेन स्वस्वामकार्योकरणात्कुतोऽ-
स्पास्मेति, पाठान्तरं वा—' से आयवी नाखवी ' आत्मानं ख-
क्षादपलनरक्षणादिति चेत्सीत्यात्मावत्, तथा-ज्ञानं यथास्थि-
तवदार्थपरिच्छेदकं वर्त्तति ज्ञानमित्, तथा वेद्यं जीवादिस्व-
रूपम् अनेनति वदः—आचारास्तगमः तं वर्त्तति वेद्यमित्,
तथा-दुर्गेतिप्रसूनजन्तुधरस्वभावं स्वर्गावर्गमार्गं धर्मं वे-
र्त्तति धर्ममित्, एव ग्रन्थ—अशेषसलकलकृषिकलं कानि-
धर्मं वेर्त्तति ब्रह्ममित्, यद्विधा—अष्टादशधा ब्रह्मिति, एवम्—
तस्मात्सो प्रकपेण जायते इत्यं वैस्त्वानि प्रज्ञानानि—मत्वादीनि
तैलोकं यथावस्थितं जन्तुलोकं ब्रह्माधारं वा तत्रं जायति—
परिच्छिन्नसीत्युक्तं भवति, य एव शब्दादिविषयसङ्ग्रहं परि-
हर्ता स एव यथावस्थितलोकस्वरूपपरिच्छेदीति । यथाजन्त-
रक्षणेनः स किं वाच्यं ? इत्यत आह—' मुयी ' इत्यादि, वा
ह्यात्प्रवान् ज्ञानधारं वेदवान् धर्मधारं ब्रह्मधारं प्रज्ञानैर्धर्मैः
समस्तैर्वा लोकं जानामि स मुनिर्वाच्यो, मनुने, प्रपद्यते वा ज-
गत्किंकासावस्थां मुनिरिति कृत्वा, किं च—' धम्म ' इत्यादि,
धम्मं—चेतनाचेतनद्रव्यस्वभावं धृतव्याप्यरूपं वा वर्त्तति ध-
र्ममित्, ' अज्जू ' इति अज्जोः—ज्ञानदर्शनचारिषाख्यस्य मा-
सुमार्गस्यानुष्ठानादकुटिला यथावस्थितपदार्थस्वरूपपरिच्छे-
दात् अज्जुः सर्वोपाधिमुक्तोऽयं इति यावत् । तद्वं धर्मवि-
हजुर्मुनिः किम्भूतो भवतीत्याह—' आयह ' इत्यादि, भावाव-
र्त्ता—जन्मजगमरणगोशोकस्यसप्तोपनिपातात्मकः संसार इ-
ति, उक्तं हि— " रागद्वेषवशाच्चिद्धं, मिथ्यादर्शनदुस्तरम् । ज-
न्मावर्त्ते जगत्किं, प्रमादाद् भ्राम्यते भ्रुशम् ॥ १ ॥ " भाव-
भोतोऽपि शब्दादिकामगुणविषयाभिलाषः, आवर्त्तश्च भ्रान्त-
भावर्त्त-भ्रान्तसी तयो रागद्वेषाभ्यां सम्बन्धः—सङ्गस्तमभिजा-
नानि—आभिमुख्येन परिच्छिन्नानि—यथा ऽयं सङ्गः आवर्त्तभ्रान्त-
तसोः कारणं, जानामश्च परमार्थतः कोऽभिधीयते ? योऽन-
र्थे ज्ञात्वा परिहरति, तत्रस्थायमर्थः—संसारभ्रान्तः सङ्गं राग-
द्वेषात्मकं ज्ञात्वा यः परिहरति स एव आवर्त्तभ्रान्तसोः सङ्ग-
स्याभिजाता ।

सुप्रजाप्रतां दोषगुणपरिच्छेदी कं गुणमवाप्नुयादित्याह—

सीउमिण्णच्चहिं से निग्गंथे अरइरइमहे, फरुमयं नो वे-
एह, जागरवेरोवरए, वीरे एवं दुक्खा पमुक्खमि, जरा-
मच्चुवमोवणिए नरे समयं मूढ धम्मं नाभिजासह ।
(सू० १०८)

सवाह्याभ्यन्तरप्रप्यगहिमः सन् सीतोण्णत्यागी सुक्खदुःखा-
नभिजापुकः शीतोण्णरूपी वा परीषदायनिसहमानः संब-
मासंबमरत्थरत्रिमहः सन् परुपतां—कर्कशतां पीडाकारिणीं
परीषदाशामुपसर्वाणं—वा कर्मकृपायांचतः साहाय्यं मन्व-
मानं ' ना वेत्ति ' न तान्—पीडाकारिण्येन पृथ्वातीत्युक्तं भवति ।
यद्विधा—संयमस्य तप्तो वा परुषतां शरीरपीडोत्पादनात्
कर्मलेपायनयनाद्वा संमार्गेहिमतना मुमुक्षुर्निरवापसुखो-
न्मुक्तः ' न वेत्ति ' न संयमनपसी पीडाकारिण्येन पृथ्वातीति याव-
त्, किं च—' जागर ' इत्यादि, असंयमनिद्रापगमाजागतीति
जागरः, आभिमानन्मुत्थाऽमर्षवेशः पगपकाराव्ययनायो
वीरं तस्मदुपमनो, वेगपरता जागरव्यापी धर्मोपरतश्चेति

इत्येवमपि कर्मधारयः, क एवम्भूतः ?—वीरः—कर्मोपनयन-
शक्युपेतः पञ्चभूतश्च त्वं वीर ! आत्मानं परं वा दुःखाद् दुः-
स्कारणाद्वा कर्मणः प्रमादयसीति । यच्च यथाज्ञातिप्रणीतः
आवर्तभोतस्यः सङ्गमुपगतोऽजागरः स किमाप्नुयादित्याह—
जरा च मृत्युश्च ताभ्यामात्मवशमुपनीतो नरः—प्राणी-
सततम्—अनवरतं सदा—महामोहमोहिनमतिधर्म—स्वर्गा-
पवर्गमार्गं नाभिजानीते—नावगच्छति तत् संसारं स्था-
ममेव नास्ति यत्र जगामृत्यु न स्तः, देवानां जरा-
ऽभाव इति श्रुत्, न, तत्राप्युपास्त्यकालं लक्ष्यबलसुख-
प्रभुत्ववर्णहान्युपपत्तः अस्त्येव च तेषामपि जरासङ्गावः,
उक्तं च—“देवा लो भते ! सर्वं समवस्था ?, ना इण्डु समदु, से
कणऽदृशं भंत ! एवं बुद्धर ?, गोयमा ! देवा दुःखिहा—पुष्पावव-
क्षगा य, पच्छाववक्षगा य । तस्य लो जे ते पुष्पाववक्षगा ने लो
आयसुद्वयस्यरा, जे लो पच्छाववक्षगा ने लो यिसुद्वयस्यरा ”
एवं लक्ष्याद्यपीति, च्यवनकालं तु सर्वस्यैवैतद्भवति, तद्य-
था—“मास्यम्लानिः कल्पवृक्षप्रकल्पः, भीष्मनाशा वास-
सां शोपरामः । देव्यं तन्द्रा कामरागाङ्गभङ्गां, दृष्टिभ्रान्ति-
वैपथुश्चारतिश्च ॥ १ ॥ ”

यतश्चैवमतः सर्वे जगामृत्युवशोपनीतमभिसमीचय किं
कुर्यादित्याह—

पासिय आउरपात्ते अप्पमत्तो परिच्वए, मंता य मइमं,
पाम आरंभजं दुक्खमिणं ति शब्बा, माई पमाई पुण एइ
गम्भं, उवहमाणां महस्सेसु उज्जू माराभिसंकी मर-
णा पमुद्धई, अप्पमत्तो कामेहिं, उवरआं पावकम्पेहिं,
वीरे आयगुत्ते खेयन्ते, जे पज्जवजायसन्थस्स खेयस्से
से अमत्थस्स खेयस्से, जे अमत्थस्स खेयस्से मे पज्जवजा-
यसन्थस्स खेयस्से, अकम्मस्स ववहारां न विज्झइ, कम्म-
णा उवासी जायइ, कम्मं च पडिलेहाए । (सू० १०६)

स हि भावजागरस्तैस्तर्थावस्थापजनितैः शारीरमानसै-
र्बुःश्वेरातुगान-किंकनस्यतामूढान् दुःखसागरावगाढान् प्रा-
खान्-अभद्रोपचारात् प्राणिना दृष्ट्वा-ज्ञात्वा अप्रमत्तः परिम-
जद्-उद्युक्तः सन् संयमानुष्ठानं विदध्यात् । अपि च—‘मंता’ इ-
त्यादि, हे मतिमन !—सञ्चानक ! भावसुप्तानुरान् पश्य, म-
त्वा चेतजाग्रन्सुप्तगुणोपापादानं मा स्वापमतिं कुरु । किं
च—‘आरंभज’ इत्यादि, आरंभः—सावर्धाक्रियानुष्ठानं
तस्माज्जातमारंभजं, किं तद् ?—दुःखं तत्कारणं वा कर्म ।
‘इइ’ मिति—प्रत्यक्षगोचरापन्नमशवारंभप्रवृत्तप्राणगणानु-
भूयमानमित्येतत् ज्ञात्वा—परिच्छिद्य निरारंभो भूत्वा-
ऽऽत्महितं जायते । यस्तु विषयकषायाच्छादितचेता भा-
वशायी स किमाप्नुयादित्याह—‘माई’ इत्यादि, मध्यमह-
णाश्चाद्यन्तयाम्रहण, तत्र क्राधादिकषायवान्—मद्यादिप्रमा-
दवाकारकदुःखमनुभूय पुनस्तन्त्यं गन्मुपैति । यस्त्वक-
षायी प्रमादरहितः स किम्भूता भवतीत्याह—‘उवह’ इ-
त्यादि, बहुवचनानिदेशादाद्यं गम्यते, शब्दरूपादिषु यी
रागद्वयो तादुरत्ननाण—अकुरुन् अजुर्भवति—यतंभव-
ति, यतंरथ परमार्थत अजुः, अपरस्त्वन्यथाभूतः स्या-
दिपदाथान्यथाप्रहणोदकः । किं च—स अजुः शब्दार्थानु-

पेक्षमाणा मरणं मारस्तदभिशाही--मरणादुद्भिजस्तत्करो-
ति येन मरणात् प्रमुच्यते । किं तत्करोतीत्याह--‘अप्यम-
त्त’ इत्यादि, कामैर्यः प्रमादस्त्रयाप्रमत्ता भवेत् । कक्षाप्रम-
त्तः स्याद् ?, यः कामारम्भकेभ्यः क्षपेभ्य उपरतो भवती-
ति दर्शयति--‘उवरआं’ इत्यादि; उपरतो मनोवाकायैः,
कुत ?—पापोपादानकर्मभ्यः, कोऽसौ ?—वीरः, किम्भूता ?-
गुणात्मा, कश्च गुप्तो भवति ?, यः खदहो, यच्च खदहः स कं
गुणमवाप्नुयादित्याह--‘जे पज्जव’ इत्यादि शब्दार्थानां
विषयाणां पर्यवा--विशेषास्तेषु--तन्निमित्तं ज्ञानं शक्यं
पर्यवजानशक्यं--शब्दादिविशेषोपादानाय यत्प्राप्तुपघात-
कार्यनुष्ठानं तत्पर्यवजानशक्यं तस्य पर्यवजानशक्यस्य यः
खदहो--निपुणः सोऽशक्यस्य--निस्वद्यानुष्ठानरूपस्य स्वे-
यमस्य खदहः, यश्चाशक्यस्य संयमस्य खदहः स पर्यव-
जानशक्यस्य खदहः । इदमुक्तं भवति--यः शब्दादिपर्याया-
निष्ठानिष्ठान्मकान् तत्प्राप्तिपरिहारानुष्ठानं च शक्यभूतं वेत्ति
सोऽनुपघातकत्वात्संयमस्यशक्यभूतमात्मपरोपकारिणो वेत्ति
शक्याशक्यं च ज्ञानानस्तत्प्राप्तिपरिहारी विधेत्, एतत्फल-
त्वात् ज्ञानस्येति । यदिचा-शब्दादिपर्यायेभ्यस्तज्ज्ञानतरागद्वे-
पपर्योयभ्यां वा ज्ञानं यज्ज्ञानावरणीयादि कर्मं तस्य यत्कृ-
त्वं दाहकत्वात् तपत्तस्य यः खदहः तदज्ञानानुष्ठानतः सो-
ऽशक्यस्य संयमस्यापि खदहः, पूर्वोक्तादय इतोः, इतुहनु-
मद्भावाच्च योऽशक्यस्य खदहः स पर्यवजानशक्यस्यापि
खदह इति, तस्य च संयमतपःखदहस्यास्त्रनिर्गन्धादना-
दिभवापातकर्मक्षयः । कर्मसुत्याच्च यद्भवति तदप्यति-
दिशति--(आन्व०) ‘कम्ममुणा’ इत्यादि, उपाधी-
यते--व्यपदिश्यते येनत्युपाधिः--विशेषणं स उपाधिः क-
र्मणा--ज्ञानावरणीयादिना जायते, तद्यथा--मनिश्रुताव-
धिमतःपर्योयवान् मन्दप्रतिस्तीवरो वेत्यादि, अच्युर्देशनी
अच्युर्देशनी निद्रालुरित्यादि, सुखी दुःखी वेति, मिथ्या-
दृष्टिः सम्यग्मिथ्यादृष्टिः स्त्री पुमाज्जपुंसकः कषायीत्यादि,
सांप्रकामायुष्कां निरुपकामायुष्कांऽल्पायुरित्यादि, नारकः
तिर्यग्योनिक एकैन्द्रियो द्वीन्द्रियः पर्याप्तकोऽपर्याप्तकः सुभ-
गो दुर्भग इत्यादि, उच्चैर्गोत्रो नीचैर्गोत्रो वेति, कृपणस्तया-
गी निरुपभोगो निर्भीर्यः, इत्येवं कर्मणा संसारी व्यपदि-
श्यते । यदि नाैवं ततः किं कर्तव्यमित्याह--‘कम्मं च’
इत्यादि, कर्म--ज्ञानावरणीयादि तत्प्रत्युपपद्य इत्थं वा
प्रकृतिस्थित्यनुभावप्रदशात्मकं पर्यालोच्य, तत्सत्ताविपाका-
पक्षांश्च प्राणितो यथा भवतित्रया शरते तथाऽवगम्या-
कर्मतोपाये भावजागरणे यतितस्यमिति । तद्भावज्ञानम
प्रकभण भवति, तद्यथा--अष्टविधसत्कर्मोपूर्वाधिकरणत-
पकभ्रंशप्रक्रमेण मोहनीयस्य विधायान्तर्भूतं तमजघन्यात्कृष्टं
कालं सप्तविधसत्कर्मो, ततः शेषघातित्रय क्षिणं चतुर्वि-
धभवापघातिसत्कर्मो जघन्यतोऽन्तर्भूतं तमुत्कृष्टतो देशानां
पूर्वकांटे यावत्, पुनरुत्कृष्टं पञ्चइत्वात्तादृशेण कालीयां शं १-
श्यवस्थामनुभूयाऽकर्मो भवति । साम्प्रनुत्तरप्रकृतीनां सद्स-
त्कर्मताविधानमुच्यते-तत्र ज्ञानावरणीयाभराययोः प्रत्य-
कमुपात्तपञ्चभदयोश्चतुर्दशस्वपि जीवस्थानकेषु गुणस्थानके-
षु च मिथ्यादृष्टेणैव कवलिसुणस्थानादात्मोऽपरविकल्पा-
भावात् पञ्चविधसत्कर्मता दर्शनावरणस्य भीतिं सत्कर्म-

ताभ्यानामि, तद्यथा-नवविधं निद्रापञ्चकदर्शनचतुष्टयसम्-
 न्वयाद् एवत् सर्वजीवत्वानुयाय, गुणस्थानेष्वप्यनिवृ-
 त्तिवाद्दरकालसङ्ख्येयभागान् यावत् १, ततः कनिष्ठसंख्ये-
 यभागान्स्थानं स्यात्तद्विषयक्षयोत् पदसत्कर्मतास्थानं २, त-
 तः क्षीणकषायार्द्रचरमसमये निद्रापञ्चलाद्यक्षयाच्चतुःस-
 त्कर्मतास्थानं, तस्यापि क्षयः क्षीणकषायकालात् इति ३।
 वेदनीयस्य द्वे सत्कर्मतास्थाने, तद्यथा-द्वे अपि स्नातानामि
 इत्येकम्, अन्यतरंगद्याकृष्टशैवेद्यवस्थेनरद्विचरमक्षयक्षयं स
 त् स्नातमस्थानं वा कर्मतां द्वितीयम् २। माहनीयस्य पञ्चदश
 सत्कर्मतास्थानानि, तद्यथा-षोडश कषाया नव मांसकषाया
 दर्शनत्रयं सति सस्यगृहपृष्ठाविशतिः १, सस्यकषोष्ठलने स-
 स्यगृहमिध्याहृष्टः सप्तविंशतिः २, दर्शनद्वयोद्धलनेऽनादिमि-
 ध्याहृष्टेषां षड्विंशतिः ३, सस्यगृहपृष्ठाविशतिसत्कर्मतां ऽन-
 स्नानुच्युद्धलने क्षयणे वा चतुर्विंशतिः ४, मिध्यात्वक्षयं त्र-
 योविंशतिः ५, सस्यगृहमिध्यात्वक्षयं द्वाविंशतिः ६, क्षायिक-
 सस्यगृहपृष्ठाविशतिः ७, अपत्याख्यातप्रत्याख्यामायवणक्षयं
 त्रयोदश ८, अन्यतरवेद्यक्षयं द्वादश ९, द्वितीयवेद्यक्षये सत्ये-
 कादश १०, हास्यादिशुद्धक्षये पञ्च ११, पुंसदाभावे चत्वारि
 १२, संज्वलनक्रांभक्षये त्रयः १३, मानक्षयं द्वौ १४, माया-
 क्षयं सत्येकां लोभः १५, तत्क्षयं च माहनीयासत्तति । आयु-
 यो द्वे सत्कर्मतास्थाने सामान्येन, तद्यथा-परमवयुष्कष-
 न्धात्तरकालमायुष्कक्षयमेकम्, द्वितीयं तु तद्वन्धाभावे इति ।
 नास्ते द्वादश सत्कर्मतास्थानानि, तद्यथा-त्रिनवतिः १ द्वि-
 नवतिः २ एकोननवतिः ३ अष्टाशीतिः ४ पञ्चशीतिः ५ अशी-
 तिः ६ एकोनाशातिः ७ अष्टसप्ततिः ८ षट्सप्ततिः ९ पञ्चस-
 प्ततिः १० नव ११ अष्टौ १२ चेति, तत्र त्रिनवतिः-गतयक्ष-
 तस्य ४ पञ्च जातयः ५ पञ्च शरीराणि ६ पञ्च सङ्घाताः ७ ब-
 न्धनानि पञ्च ८ संस्थानानि षट् ९ अङ्गपाङ्कत्रयं ३ संहनना-
 नि षट् ६ वर्णपञ्चकं ५ गन्धद्वयं २ रसाः पञ्च ५ अष्टौ स्पर्शाः
 ८ चानुपूर्वीचतुष्टयम् ७ अगुरुलक्षूपघातपराघातोऽङ्गुसातपो-
 घोताः षट् ६ प्रशस्ततराघहायोगांतेद्वयं २ प्रत्येकशरीरत्रस-
 शुभसुभगसुखरसूक्ष्मपर्याप्तकस्थित्येयशांसि संतराशीति
 विंशतिः २० निरर्माणं तीर्थकरत्वमित्येवं सर्वसमुदाये त्रिन-
 वतिर्भवति ६३, तीर्थकरनामाभावे द्विनवतिः ६२, त्रिनवते-
 राहारकशरीरसङ्घातबन्धान्नाङ्गपाङ्कचतुष्टयाभावे सत्येकान-
 नवतिः ८६, ततोऽपि तीर्थकरनामाभावेऽष्टाशीतिः ८८, दे-
 वगतिनदानुपूर्वीद्वयोद्धलने षडशीतिः ८६, यदिवा-अशीति-
 सत्कर्मतां नरकगतिप्रयोगं बध्नतः तद्वत्यानुपूर्वीद्वयवैक्रि-
 यचतुष्कषण्यस्य षडशीतिः, देवगतिप्रयोग्यबन्धकस्य चे-
 ति ततो नरकगत्यानुपूर्वीद्वयवैक्रियचतुष्टयोद्धलनेऽशीतिः ८०,
 पुनर्मनुष्यगत्यानुपूर्वीद्वयोद्धलनेऽष्टसप्ततिः ७८, एताभ्यक्षप-
 काणां सत्कर्मतास्थानानि । क्षपकभेद्यस्तर्गतानां तु प्रोच्य-
 न्त, तद्यथा-त्रिनवतेनैरकतिर्यगतिनदानुपूर्वीद्वयैकद्वित्रिच-
 त्तुर्गान्द्रियजात्यातपोद्योतस्थावरसूक्ष्मसाधारणकूपैरकति-
 र्यगतिप्रयोग्यैस्त्रयोदशभिः १३ कर्मभिः क्षपितैरशीतिर्भे-
 वति, द्विनवतेस्त्रैभिस्त्रयोदशभिः क्षपितैरेकं नाशी-
 तिः, याऽसाधारणकचतुष्टयापगमनेकोननवतिः सञ्जाता-
 ततस्त्रयोदशनाम्न क्षपित षट्सप्ततिर्भवति, तीर्थकरनामा-
 भावापादिताऽष्टाशीतिः, अष्टाशीतेस्त्रयोदशनामाभावे पञ्च-

सप्ततिः, तत्राशीतेः षट्सप्ततर्वा तीर्थकरकवलितैरेत्या-
 पञ्चद्विचरमसमये तीर्थकरनाम्नः प्रक्षेपात् वेद्यमाननवक-
 र्मप्रकृतिव्युत्पत्तेन क्षयमुपगते शेषनाम्नि अस्त्वसमये नवस-
 त्कर्मतास्थानं, ताश्च वेद्यमाना नवमाः, तद्यथा-मनुज-
 गति १ पञ्चान्द्रियजाति २ त्रस ३ वाद् ४ पर्याप्तक ५ शुभ-
 गादय ६-७ यशःकीर्ति ८ तीर्थकररूपाः ९, एता एव
 शैलशयस्यसमये सत्तां विध्नति, शेषास्तु एकसप्ततिः सप्त-
 षष्टिर्वा द्विचरमसमये क्षयमुपगमिन्, एता एव नव अती-
 र्थकरक्यालिनस्तीर्थकरनामरहिता अष्टौ भवन्ति, अतोऽ-
 स्यसमयेऽष्टसत्कर्मतास्थानमांत । सामान्येन गोत्रस्य द्वे
 सत्कर्मतास्थाने, तद्यथा-उद्वन्नीचगोत्रसङ्घावे सत्येकं
 सत्कर्मतास्थानं, तजोवापुक्त्वैर्गोत्राद्धलने कालकलीभावा-
 वस्थायां नीचैर्गोत्रसत्कर्मतेति द्वितीयं, यदिवा-अयोर्वा-
 द्विचरसमये नीचैर्गोत्रक्षयं सत्युक्त्वैर्गोत्रसत्कर्मता, एवं
 द्विरूपगोत्राऽयस्थाने सत्येकं सत्कर्मतास्थानमन्यतरगोत्र-
 सङ्घावे सति द्वितीयमित्येव कर्म प्रत्युपेक्ष्य तत्सत्ताप-
 गमाय यतिना यतितव्यमिति ।

किं च-

कर्ममूलं च जं छयं, पडिलेहिय सचं ममायाय दंदि
 अंतहिं अदिस्ममाणे तं पग्निाय मेहावी विडता लोगं वंता
 लोगमभं से मेहावी पग्निमिज्जामि सि वेमि । (सू० ११०)

कर्मणो मूलं-कारणं मिध्यान्वाविरतिप्रमादकषाययोगाः,
 चः समुच्चय, कर्ममूलं च प्रत्युपेक्ष्य यत्क्षण-मिति
 'क्षयु' हिंसायां, क्षयने-हिंसने यात्कमपि प्राग्युपघात-
 कारि तत् कर्ममूलतया प्रत्युपेक्ष्य पग्निजंत् । पाठान्तरं
 वा 'कर्ममाहुय जं छयं' य उपादानक्षयोऽस्य कर्मणः
 तत्क्षयं कर्माहुय-कर्मोपादाय तत्क्षणमेव निवृत्तिं कुर्याद् ।
 इदमुक्तं भवति-अज्ञानप्रमादादिना यस्मिन्क्षय क्षयं कर्मह-
 तुकमनुष्ठानं कुर्यात्तस्मिन्नेव क्षणे लक्ष्यवेताः तदुपादान-
 इतानिर्वृत्तिं विदध्यादिति । पुनरप्युपदेशदानायाह-'पडिले-
 हिय' इत्यादि, प्रत्युपेक्ष्य, पूर्वोक्तं कर्म तद्विपक्षमुपदेशं च सर्वे
 समादाय-पृष्टीत्वा अन्तहेतुःसादन्तौ-रागद्वेषौ ताभ्यां स-
 हादृश्यमानः ताभ्यामनपदिश्यमानो वा तत्कर्म तदुपादानं वा
 रागादिकं क्षपरिहृत्या परिहृत्या प्रत्याख्यातपरिहृत्या परिहृतेदि-
 ति रागादिमोहितं लोकं विषयकयापलोकं वा हान्वा वाप्त्वा
 च लोकसंज्ञां-विषयपिपासासंज्ञतां घनायाग्रहकृपां वा
 स--मेधावी मर्यादाव्यवस्थितः सन् पराक्रमेत-संय-
 मानुष्ठानं उद्युक्ता भवत् विषयपिपासामरिषद्गुं वाऽष्टप्र-
 कारं वा कर्मोच्यतेऽप्याद् । इतिः परिसमाप्तौ ब्रवीमीति पूर्य-
 वत् । इति शीतोष्णीयाध्ययनप्रथमोद्देशकटीका समाप्ता ।

उक्तः प्रथमोद्देशकः । साम्प्रतं द्वितीयं आरभ्यते, अस्य आ-
 यमभिसम्बन्धः, पूर्वोद्देशके भावसुप्ताः प्रदर्शिताः, इह तु
 तेषां स्वापविषाकफलमस्तानमुच्यते इत्यनेन सम्बन्धना-
 थानस्यास्य सूत्रानुगमं सूत्रमुष्णाग्यतव्यम्, तच्चैवम्--

जाइं च बुद्धिं च इहऽज्ज ! पामे, भूएहिं जाणे पडिलेहं सायं ।
 तस्माऽतिविजे परमं ति ण्णा, मंसत्तदंसी न करइ पावं १॥

जातिः—प्रसूतिः बालकुमारयोश्चनवृद्धावस्थावसाना वृ-
द्धिः इह-मनुष्यलोके, संसारं वा, अथैव कालक्षेपमन्तर-
ण जाति च वृद्धि च पश्य—अवलोकय । इदमुक्तं भवति—
जायमानस्य यद् दुःखं वृद्धावस्थायां च यच्छारीरमानसमु-
त्पद्यत तद्विवेकवस्तुया पश्य । उक्तं च—

“ जायमाणस्त जं दुःखं, मरमाणस्त जंतुगो ।
तेण दुःखेण संतप्तो, न मरद् जादमण्यो ॥ १ ॥
धिरसरसियं रमेतो, तो सा जाणीमुद्धाउ निष्कडर ।
माऊर अप्पणोऽपि अ, वेअणमउलं जणेमाणो ॥ २ ॥ ”
तथा—

“ हीणभिन्नसरो दीणो, धिवरीओ विचिन्नओ ।
दुष्वली दुक्खिओ वसरे, संपत्तो चरिमं दसं ॥ ३ ॥ ”
इत्यादि । अथवा—आर्य ! इत्यामन्त्रणे भगवान् गौत-
ममामन्त्रयति, इह आर्य ! ज्ञानि इति च तत्कारणे कर्म
कार्यं च दुःखे पश्य, इष्टाऽवबुद्धयश्च, यथा च जात्यादि-
कं न स्यात् तथा विधत्स्व । किं चापरम्— भूर्पहि ' भित्त्वा-
दि, भूतानि—अतुर्देशभूतग्रामास्तेः सममात्मनः साने—सुखं
प्रत्युपेक्ष्य-पर्यालोच्य जानीहि, तथाहि—यथा त्वं सुखेप्रि-
य एवमन्यऽपीनि, यथा च त्वं दुःखाद्भवेन्नमन्यऽपि जन्त-
वः, एवं मत्वाऽन्येषामनातेत्पादने न विदध्याः, एवं च ज-
न्मादितुःखं न प्राप्स्यसीति । उक्तं च—“ यथेष्टविषयाः सा-
त-मनिष्टा इतरत्तव । अन्यत्रापि विदित्वैत्रं, न कुर्यात्त्रियं
जेम ॥ १ ॥ ” यथैवं ततः किमित्याह— तस्माद्—इत्यादि,
तस्मात्-जानिर्वाहसुखदुःखदर्शनादतीव विद्या—तरवपरि-
च्छेदी यस्याप्तावतिविद्यः स-परमं मोक्षं ज्ञानादिकं वा त-
स्मात् ज्ञान्वा सम्यक्त्वदर्शी सन् वापे न करोति, सावध-
मनुष्ठानं न विदधातीत्युक्तं भवति ।

पापस्य च मूलं क्लृप्तशक्तदपनोदार्थमाह—
उसुचं पामं इह भविण्णि,
आरंमजीवी उभयाणुपस्सी ।
कामेमु गिद्धा निचयं करंति,
संसिच्चमाणा पुणरिति गढं ॥ २ ॥

इह-मनुष्यलोके अतुर्विधकषायविषयविमोक्षकसाधारे म-
र्त्यैः साह्ये द्रव्यभावभेदभिन्नं पाशम् उत्-प्राबल्येन मुञ्च-अ-
पाकुरु, स हि कामभोगलालसत्त्वदादानहताहिसादीनि पा-
पाभ्याभते अतोऽपदिश्यते—‘ आरंभ ’ इत्यादि, आरंभेण
जीवितुं शीलमस्येत्यारम्भजीवी-महारम्भपरिग्रहपरिकल्प-
तजीवनापायः उभयं-शारीरमानसमैहिकामुष्मिकं वा इष्टं
शीलमस्यति स तथा, किं च—‘ कामसु ’ इत्यादि कामाः-
इच्छामदनरूपास्तेषु युद्धाः-अधुपपन्ना निचयं-कर्मोपख-
यं कुर्वन्ति । यदि नामैवं ततः किमित्याह—‘ संसिच्च ’ इ-
त्यादि, तेन कामोपादानजनितेन कर्मणा संसिच्चयमानः-
आपूर्यमाणा गर्भोद्भ्रान्तरमुपयान्ति, संसारचक्रवालेऽग्रे
दृष्टीयन्त्रन्वायेन पर्यटन्ते, आसते इत्युक्तं भवति । (आचा०)

एस मरणा पमुच्चइ, से हु दिव्वमए सुणी, लोयंसि
परमदंसी त्रिविजजीवी उवसंते समिए संहिए सयाजए
कालकंसी परिवए, नहुं च खलु पावं कम्मं पगडं ।
(सू० १११)

एष—इत्यनेनराज्ञो मूलाभरेषका निष्कर्मदर्शी मरणा-
द्-आयुःक्षयलक्षणात् मुच्यते आयुषो वक्षसाऽभवाद्, व-
दिया-आजयंजवीभावावावीवीमरणाद्वा सर्व एव संसारां
मरणं तस्मात्प्रमुच्यते । यथैवं स किम्भूतो भवन्त्याह—
‘ से हु ’ इत्यादि, सः अनन्तराज्ञो मुनिर्हृद् संसारानुग्रयं स-
प्रकारं वा वेन स तथा, दुरवधारणे इहभक्तव्यः । किं च—
‘ लोयंसि ’ इत्यादि, लोकं द्रव्याधारं अतुर्देशभूतग्रामात्मकं
वा परमा-माक्षस्तत्कारणं वा संयमः तं द्रष्टुं शीलमस्व-
नि परमदर्शी, तथा ‘ त्रिविज्जं ’—श्रीपशुपत्युक्तसमन्वितम-
न्त्रादिरहितं द्रव्यतः, भाषतस्तु रागद्वेषरहितमसङ्गिकलष्टं
जीविनुं शीलमस्येति त्रिविज्जजीवी, यथैवभूतः स इन्द्र-
व-मोहोन्द्रियापशमाकुपशास्त्रो, यथोपशान्तः स वक्ष्यतिः स-
मितिभिः सम्यक्त्वा इतो-गता मोक्षमार्गे समितः, यथैवं
स ज्ञानादिभिः सहितः-समन्वितः, यथा ज्ञानादिसहितः
स सदा यतः-अप्रमादी । किमर्थाध्यायमन्तराज्ञो गुणा-
पन्यास इत्याह—‘ काल ’ इत्यादि, काला-सृष्ट्युक्तकालस्तमा-
कार्णितुं शीलमस्येति कालाकार्णितो स एवभूतः परिः-स-
मन्ताद् अजन्परिग्रजत्, यावत्पर्यायागतं परिडतमरणं ता-
वदाकार्णितो धिावर्जजीवित्वादिगुणोपेतः संयमानुष्ठा-
नमार्गे परिग्रहकंश्चिन्ति । स्याद्वेत्-किमर्थम् एवं क्रियते ?
इत्याह—मूलोत्तरप्रकृतिभर्त्सामं प्रकृतिस्थित्यनुभावप्र-
देशवन्धात्मकं बन्धाद्यसत्कर्मताव्यवस्थामयं तथा ब-
द्धस्पृष्टनिधत्तनिकाचितावस्थागतं कर्म तच्च न हस्योयसा
कालेन क्षयमुपयातीत्यतः कालाकार्णित्युक्तम्, तत्र बन्ध-
स्थानोपगतया तावन्मूलोत्तरप्रकृतीनां बहुत्वं प्रदर्श्यते, त-
द्यथा—सर्वमूलप्रकृतीबंधनोऽन्तर्मुहुर्न यावद्विधम्, आ-
युष्कवर्जं सप्तविधं, तज्जघन्येनान्तर्मुहुर्नमुत्कृष्टतन्तद्रहि-
तानि प्रत्यक्षिशस्त्रागरीपमाणि पूर्वकाटिप्रभागाभ्यधि-
कानि, सूक्ष्मसंपरायस्य मोहनीयबन्धापरमे आयुष्कव-
न्धाभावात् षड्विधम्, एतच्च जघन्यतः सामयिकमुत्कृ-
ष्टतन्वन्तर्मुहुर्नसमिति । तथोपशान्तकीणमोहसयोपिकव-
लिनां सप्तविधबन्धापरमं सान्तमकं बध्नेतमिकंविधं ब-
न्धस्थानं, तच्च जघन्येन सामयिकमुत्कृष्टतो देशोनपूर्व-
कोटिकालियम् । इहानीमुत्तरप्रकृतिबंधस्थानान्यभिधीयन्ते-
तत्र ज्ञानावरणान्तगतयोः पञ्चभेदयोरप्येकमेव द्वैतबन्ध-
त्वाद्बन्धस्थानं, दर्शनावरणीयस्य त्रीणि बन्धस्थानानि—
निद्रापञ्चकशरीरअतुष्टयसमन्वयाद् ध्रुवबन्धत्वाप्रवधिं
१, ततः स्वभावसिद्धिकष्यानन्तानुबन्धिभिः सह बन्धापरमं
षड्विधम् २, अपूर्वकरणसङ्ख्येयभागे निद्राप्रक्षलयोर्बन्धाप-
रमे अतुर्विधं बन्धस्थानम् ३ । वेदमीयस्यैकमेव बन्धस्थानं-
सातमसातं च बध्नेतः, उभयोरपि धीगपद्येन विरोधि-
तया बन्धाभ्रवत् । मोहनीयबन्धस्थानतर्जं दश, मद्यम-
द्वाविंशतिः—मिथ्यात्वं १, सोडश कषाया १७ अन्यतरव-
दो १८ हास्यरतिपुग्मारतिश्लोकवृत्तयोरन्यतर २० कृत्वं २१
जुगुप्सा २२ खानि १, विद्ययात्वबन्धापरमे सत्त्वतदनस्य सै-
वैकविंशतिः २, सैव सम्यग्मित्याहृष्टगविरतसम्यग्दृष्ट्यां अ-
नन्तानुबन्धभावं सप्तदशविधं बन्धस्थानं ३, तद्यथा दश-
विरतस्याप्रत्याख्यातबन्धाभावं त्रयोदशविधं ४, तदेव प्र-
मत्ताप्रमत्तापूर्वकरणानां यत्तीनां प्रत्याख्यातवधरणबन्धा-
भावात्तत्रविधम् ५, एतदेव हास्कादिषुग्मस्व भयजुगुप्साव-

आपूर्वकरणचरमसमये बन्धोपरमान्पञ्चविधं ६ , ततो-
 ऽनित्तिकरखलसङ्ख्ययभागावस्थानं पुंवेदबन्धोपरमाचल-
 तुविधं ७ , ततोऽपि तस्मिन्नेव सङ्ख्ययभागे क्षय-
 सुपगच्छति सति क्रोधमानमायालोभसञ्ज्वलनानां क्रमेण
 बन्धोपरमात् त्रिविधं ८ द्विविधं ९ मर्काविधं १० चेति, त-
 द्याप्यनिवृत्तिकरणचरमसमये बन्धोपरमान्मोहनीयस्याब-
 न्धकः । आयुषः सामान्येनैकविधं बन्धस्थानं चतुर्णाम-
 न्यतरत् , ह्योदर्यौगपद्येन बन्धाभावां विरोधादिति । ना-
 स्तोऽपि बन्धस्थानानि, तद्यथा—त्रयोविंशतिस्तिर्यग्गतिप्रा-
 योग्य बधनतस्तिर्यग्गतिकेन्द्रियजातिरौदारिकतैजसकार्म-
 णानि हुगडसंस्थानं यर्णगन्धर्मस्पर्शास्तिर्यग्गतिप्रायाग्या-
 नुपूर्वी अगुरुलघूपघातं स्थावरं वाद्वरसूक्ष्मयोरन्यतरत्प-
 र्याप्तक प्रत्येकसाधारणयोरन्यतरत् अस्थिरं अशुभम् दुर्भगम्
 अनाद्यम् अयशःकीर्तिनिर्माणमिति, इयमेकेन्द्रियापयोत्तक-
 प्रायाग्ये बधनता मिथ्यादृष्टेर्भावात् १, इयमेव पराघातो-
 च्छ्वाससहिता पञ्चविंशतिः, नवरमपर्याप्तकस्थाने पर्याप्त-
 कमेव वाच्यम् २, इयमेव चातपोद्घातान्यतरसमन्विता प-
 ष्टविंशतिः, नवरं वाद्वरप्रत्येके एव वाच्यं ३, तथा द्वेषगति-
 प्रायोग्ये बधनताऽष्टाविंशतिः, तथाहि—द्वेषगतिः १ पञ्च-
 ऽन्द्रियजातिः २ वैक्रिय ३ तैजस ४ कार्मणानि ५ शरीराणि
 समचतुरस्रम् ६ अङ्गोपाङ्गम् ७ वर्णादिचतुष्टयम् ११ आनुपूर्वी १२
 अगुरुलघू १३ पघात १४ पराघातो १५ च्छ्वासाः १६ प्रश-
 स्तावहायागतिः १७ त्रसम् १८ वाद्वरम् १९ पर्याप्तकम् २० प्रत्येकम्
 २१ स्थिरास्थिरयोरन्यतरत् २२ शुभाशुभयोरन्यतरत् २३
 सुभगम् २४ सुस्वरम् २५ आद्यम् २६ यशःकीर्त्ययशःकीर्त्यो-
 रन्यतरत् २७ निर्माणमिति २८, एषेव तीर्थकरनामसहिता
 एकाविंशत्, साम्प्रतं त्रिंशत्-द्वेषगतिः १ पञ्चन्द्रियजा-
 तिः २ वैक्रिया ३ हासका ४ अङ्गोपाङ्ग ५-६ चतुष्टयम् तैजस ७
 कार्मण्ये ८ संस्थानमाद्यम् ९ वर्णादिचतुष्टयम् १३ आनुपूर्वी १४
 अगुरुलघू १५ पघातम् १६ पराघातम् १७ उच्छ्वासम् १८ प्रश-
 स्तावहायागतिः १९ त्रसम् २० वाद्वरम् २१ पर्याप्तकम् २२ प्रत्येकम्
 २३ स्थिरम् २४ शुभम् २५ सुभगम् - ६ सुस्वरम् २७ आद्यम् २८
 यशःकीर्ति २९ निर्माण ३० मिति च बधनत एकं बन्ध-
 स्थानम् ६, एषेव त्रिंशत्तीर्थकरनामसहिता एकविंशत् ७,
 एतेषां च बन्धस्थानानामेकेन्द्रियद्वीन्द्रियत्रीन्द्रियनरकग-
 त्यादिभेदेन बहुविधता कर्मप्रस्थाद्वयसया, अपूर्वकरण-
 दिगुणस्थानकत्रयं द्वेषगतिप्रायोग्यबन्धोपरमाद्यशःकीर्तिमेव
 बधनतः एकविधं बन्धस्थानमिति ८, तत ऊर्ध्वं नास्तौ बन्धा-
 भाव इति । गोत्रस्य सामान्येनैकं बन्धस्थानं—उच्छ्वासा-
 योरन्यतरत् । योगपद्येनोभयोर्बन्धाभावो विरोधादिति ।
 तद्वयं बन्धद्वारेण लेशतो बहुत्वमावदितं कर्मणां, तच्च बहु
 कर्म प्रकृतं बद्धं प्रकटं वा, तत्कार्यप्रदर्शनात्, खलुशब्दा
 वाक्यालङ्कारेऽवधारण वा, बद्धेव तत्कर्म ।

यदि नामैवं ततस्तदपनयनार्थं किं कर्तव्यमित्याह—

सञ्चस्मि धिई कुठ्वहा, एत्थोवरए मेहावी सर्वं पावं
 कम्मं जोसइ । (सू० ११२)

सद्भ्यो हितः सत्यः—संयमस्तत्र घृतिं कुरुष्वं, सत्यो वा
 मौनीन्द्रागमा यथावस्थितवस्तुस्वरूपाविभोवनात्, तत्र भग-
 वदाज्ञायां घृतिं कुमार्गेपरित्यागेन कुरुष्वमिति, किं च—एत्थो
 २२३

वरए' इत्यादि, अत्र-अस्मिन् संयमे भगवद्वचसि वा उप-आ-
 मीप्येन रतो-व्यवस्थितो मेधावी-तत्त्वदर्शी सर्वम्—अशेषं
 पापं कर्म संसारार्णवपरिभ्रमणहेतुं श्लोषयति—श्लोषयति
 क्षयं नयतीति यावत् । उक्तोऽप्रमादः । तत्प्रत्यर्नाकस्तु प्रमादः ।
 तेन च कथायादिप्रमादेन प्रमत्तः किं गुणो भवतीत्याह—

अणो गचित्ते खलु अयं पुरिसे, से केयणं अरिहए पुरि-
 एणए, मे अणवहाए अणपरियावाए अणपरिगहाए
 जणवयवहाए जणवयपरियावाए जणवयपरिगहाए ।
 (सू० ११३)

अनेकानि चित्तानि कृषिवाणिज्यावलगनादीनि यस्यांसाव-
 नेकचित्तः, खलुर्यधारणं, संसारसुखाभिलाष्यनेकचित्त एव
 भवति, 'अयं पुरुष' इति प्रत्यक्षगात्ररीभूतः संसार्यपदिश्य-
 ते, अत्र च प्रागुपन्यस्तर्धाघटिकया कर्णपलद्विद्वेषे च द-
 ष्टान्तो वाक्य इति । यस्यानेकचित्तो भवति स किं कुर्यादि-
 त्याह—'से केयणं' इत्यादि, द्रव्यकतने चालिनी परिपूर्णे-
 कः समुद्रो वेति, भावकतन लोभच्छ्वा तदसावनेकचित्तः क-
 नाप्यभूतपूर्वं पूर्णयतुमर्हति, अर्थितया शक्याशक्यावचारा-
 लोऽशक्यानुष्ठानोऽपि प्रवर्त्तत इत्युक्तं भवति । स च लोभ-
 च्छ्वापूरण्यकालनमनः किं कुर्यादित्याह—'से अणवहा
 ए' इत्यादि, स लोभपूरणप्रवृत्तोऽन्येषां प्राणिनां वधाय भव-
 ति, तथाऽन्येषां शारीरमानसपरितापनाय, तथाऽन्येषां द्वि-
 पदचतुष्टयदादीनां परिग्रहाय, जनपदं भया जानपदाः कालप्र-
 ष्टादयो राजादयो वा तद्वधाय, मगधादिजनपदा वा तद्वधा-
 य, तथा जनपदानां लोकानां परिवादाय—दश्युर्ये पशुनां
 वन्येषु ममोदघटनाय, तथा जनपदानां—मगधादीनां परिग्र-
 हाय, प्रभवतीति सर्वत्राध्याहारः ।

किं य एतं लोभप्रवृत्ता वधादिकाः क्रियाः कुर्वन्ति ते त-
 थाभूता एवास्ते उतान्यथाऽपीति दर्शयति—

आसेवित्ता एतं (वं) अट्टं इच्छंवेगे समुट्टिया, तम्मा तं
 विइयं नो सेवे, निस्सारं पासिय नाणी, उववायं चवणं
 णच्चा, अणएणं चर माहणे, से न छणे न छणावए
 छगंतं नाणुजाणइ, निच्चिद नंदिं, अरए पयासु, अणो-
 मदंमी, निमएणं पावेहिं कम्मंहि । (सू० ११४)

एवम्—अनन्तरोक्तमर्थमन्यवधपरिग्रहपरितापनादिकमासे-
 व्य इत्येवेति लोभच्छ्वाप्रतिपूरणार्थेव एके भरतराजादयः स-
 मुत्थिताः—संयमयोगात्रिकगोत्थिताः संयमानुष्ठानेनाद्यनास्ते
 नैव भयेन सिद्धिमाप्तादयन्ति । संयमसमुत्थानेन च समन्था-
 य कामभोगान् हिंसादीनि चास्त्रवद्वार्याणि हिंसा किं विधय-
 मित्याह—'तट्टा' यस्माद्भ्रान्तभोगतया कृतप्रतिहस्तस्माद्भ्र-
 गलिप्सुतया तं द्वितीयं सृयावादमसंयमं वा नासेवेत । विष-
 यार्थप्रसंयमः सेव्यते, ते च विषया निःसारा इति दर्शयति—
 'निस्सारं' इत्यादि, सारो हि विषयगणस्य तत्प्राप्तौ कृति-
 स्तदभाषाभिःसारस्त्वं दृष्ट्वा ज्ञानी-तत्त्ववेदी न विषयाभिलाषं
 विदध्यात् न केवलं मनुष्याणां, देवानामपि विषयसुखात्प-
 दमान्त्यं जीवितमिति च दर्शयति—'उववायं चवणं णच्चा'
 उपपातं—अन्म क्यवणं—पातस्तत्त्व ज्ञात्वा न विषयसङ्कोन्मु-
 खा भवेदिति, यतो निःसारो विषयग्रामः समस्तः संसारो

वा सर्वाणि च स्थानान्यशाश्वतानि, ततः किं कर्त्तव्यमित्याह—'अणुण' मित्यादि, मोक्षमार्गाद्व्याप्तसंयमो नाम्नाऽन्यः—ज्ञानादिकस्तं चर 'माहण' इति मुनिः । किं च—'सं न क्षणे' इत्यादि, स मुनिर्नन्यसेवी प्राणिनो न क्षणयात्-न हन्यात् नाप्यपरं घातयेत् घातयन्तं न समनुजानीयात् । चतुर्थमनसिद्धयं त्विदमुपाद्श्यते—'निर्विषद्' इत्यादि, निर्विषद्—जगत्सर्वं विषयजनितं ' नदी ' प्रमेदं, किम्भूतः सन् प्रजासु—स्त्रीषु अरक्तो-गनरगतो, भावयेच्च यथैतं विषयाः किम्पाकफलोपमा-स्रपुष्पीफलनिबन्धनकटवः, अनस्तदर्थे परिग्रहाग्रहयोगपराङ्मुखो भवेदिति । उत्तमधर्मपालनार्थमाह—'अणोम' इत्यादि, अणमम्—हीनं मिथ्यादर्शनाविरत्यादि तद्विपर्यस्तमनधर्मं तद्वद्वेषु शीलमस्येत्यनवमदर्शी सस्यदर्शनज्ञानचारित्रवान् प्रकम्भूतः सन् प्रजानुगां नदि निर्विषद्स्वति संटङ्कः । अज्ञानवमसंदर्शी न किम्भूतो भवतीत्याह—'निसन्न' इत्यादि, पापोपादानेभ्यः कर्मभ्यां निषण्णो-निर्विण्णः पापकर्मभ्यः पापकर्मसु वा कर्त्तव्येषु निवृत्त इति यावत् ।

किं च—

कोह्रइमाणं हणिया य वीरे,
लाभस्स पासे निरयं महंतं ।
तम्हा य वीरे विरण वहाओ,
छिदिञ्ज सोयं लहुभूयगामी ॥ १ ॥
मंथं परिणाय इहऽञ्ज ! धीरे,
सोयं परिणाय चरिञ्ज दंते ।
उम्मञ्ज लहुं इह माणवेहि,
नो पाणियं पाणे समारभिञ्जा ॥ २ ॥
सि वेमि ।

क्रोध आदिर्येषां ते क्रोधादयः मीयते-परिच्छिद्यन्तऽनेनेति ज्ञाने-स्वल्पकणम् अनन्तानुबन्ध्यादिशेष. क्रोधादीनां मानं क्रोधादिमानं, क्रोधादिर्षो यो मानो-गर्वः क्रोधाकारणस्तं हन्यात्, कोऽसौ?—वीरः, उपापनोदमुक्त्वा रागापनोदाथे-माह—'लोहस्व' इत्यादि, लोभस्थानानुबन्ध्यादेभ्यनुर्विषयस्यापि स्थितिं विपाकं च पश्य, स्थितिर्महती सूक्ष्मसम्परायानुयायित्वाद् विपाकोऽप्यप्रतिष्ठानादिनरकापत्तमहान्, यत आगमः—'मच्छा मणुआ य सत्तमि पुडधि' " ते च महालोभाभिभूताः सप्तमपुथिवीभाजो भवन्तीति भावार्थः । यद्यत्र ततः किं कर्त्तव्यमित्याह—'तम्हा' इत्यादि, यस्याज्ञो-भाभिभूताः प्राणिवधादिप्रवृत्ततया महानरकभाजो भवन्ति, तस्याहीरो लोभहताः—वधाद्हरतः स्यात् । किं च—'छिदि-ञ्ज' इत्यादि, शोकं भायश्रोतो वा किञ्चात्—अपनयेत्, किम्भूता?—लघुभूता-मोक्ष. संयमो वा ते गन्तुं शीलमस्यति लघुभूतगामी, लघुभूतं वा कामार्थितुं शीलमस्यति लघुभूत-कामी । पुनरप्युपदेशानायाह—'गन्थ' मित्यादि, प्रथम-वाङ्मन्यन्तरभेदभिन्न इपरिज्ञया परिज्ञाय इहाद्यैव कालान-निपातन धीः सन् प्रत्याख्यानपरिज्ञया परित्यजत् । क च 'सोय' मित्यादि, विषयार्थमप्यङ्ग संसारभोतस्तद् ज्ञात्वा दा-स्त इन्द्रिय-नोदान्द्रयदमेन संयमं करोति । किमभिसन्धाय

संयमं चरेदित्याह—'उम्मञ्ज लहु' मित्यादि, इह मिथ्या-त्वादिशैवलाच्छादितसंसारहृदं जीवकच्छुपः धुनिभ्रजा-संयमार्थीरूपमुम्मञ्जतम् आसाद्य-लक्ष्णा, अन्यत्र सम्पूर्णमा-क्षमार्गासम्भवात् मानुष्येष्वित्युक्तम्, क्वाप्रत्ययस्यासर्गा-यासव्यपेक्षत्वादुत्तरक्रियामाह—'नो पाणिक' मित्यादि, प्रा-णा विद्यन्ते येषां ते प्राणिनस्तेषां प्राणान्-पञ्चेन्द्रियत्रिवि-धवलोक्यात्मनिःश्वासायुक्तलक्षणान् नो समारभेथाः—न व्यपगोपयः, तदुपघानकार्यनुष्ठानं मा कृथा इत्युक्तं भवति । इतिः परिसमाप्तौ, ब्रवीमीति पूर्ववत् । शीतोष्णोष्णोष्णं द्वितीयोद्देशकटीका समासति । उक्तो द्वितीयोद्देशकः ।

साम्प्रतं तृतीयं आरभ्यते, अस्य चायमभिसन्धयः, इहानन्तरोद्देशकं युक्तं तत्सहने च प्रतिपादितं, न च तत्सहनेनैव संयमानुष्ठानरहितेन पापकर्मकारणतया वा भ्रमणो भवतीत्येतत् प्रागुद्देशार्थोपकारनिर्दिष्टमुच्यते, ततोऽनेन सम्बन्धेनायातस्यास्योद्देशकस्य सूत्रानुगमे सू-त्रमुक्त्वा रयितव्यम्, तच्चदम्—

संधि लोयस्स जाणित्ता आयओ बहिया पास, तम्हा
न इन्ता न विषायण, जमिणं अन्नमन्नवितिगिच्छाए प-
डिलेहाए न करइ पावं कम्मं किं तत्थ मुखी कारथं सि-
या ? । (सू० ११५)

(अत्र 'संधि लोयस्स जाणित्ता' अस्य पदस्य व्या-ख्या 'संधि' शब्दोऽस्मिन्नेव भागे गता ।) 'आ-यओ' इत्यादि, यथा ज्ञानमनः सुखमिष्टमितरस्वभ्यथा तथा बहिरपि-आत्मनो व्यतिरिक्ततामपि जन्तूनां सुखप्रि-यत्वमसुखाप्रियत्वं च पश्य—अवधारय । तदेवमात्मस-मनां सर्वप्राणिनामवधार्य किं कर्त्तव्यमित्याह—'तम्हा' इत्यादि, यस्मात्सर्वेऽपि जन्तवो दुःखद्विषः सुखलिप्सव-स्तस्मात्तेषां न इन्ता—न व्यापदकः स्यात्प्राप्यपरैस्तान् जन्तून् विविधैः-नानाप्रकारैरुपायैर्घातयेदिति । यद्यपि का-श्चित् स्थूलान् सत्यान् स्वयं पाशरिहनां न प्रभित तथाऽ-प्यौद्देशिकसंधिध्यादिपरिभोगानुमतेरपरैर्घातयन्ति । न चै-कान्तेन पापकर्मकरणमात्रतया भ्रमणो भवतीति दर्श-यति—'जमिण' मित्यादि, यदिदं-वदन्तत् पापकर्मकर-खनाकारणं, किं तद् ?, दर्शयति—अन्योऽप्यस्य परस्परं वा विचिकित्सा-आशङ्का परस्परतो भयं लज्जा वा तथा तां वा प्रभुपक्ष्य परस्परशङ्कयाऽप्यप्यथा वा पापं-पापोपा-दानं कर्त्तानुष्ठानं न करोति—न विधत्ते, किं प्रश्नं क्षेपे वा । तत्र—तस्मिन् पापकर्मकरणे किं मुनिः कारणी स्यात् ?, किं मुनिरिति कृत्वा पापकर्म न करोति ?, काका पृच्छति, यदिवा—यदि नामासौ यथाज्ञानमिच्छात्पापानुष्ठान-विधायी न सञ्जे किमेतायनैव मुनिरसौ ?, नैव मुनिरि-त्यर्थः । अद्राहाध्यवनाथो हि मुनिभावकारणं, स च तत्र न विद्यते, अपरोपाध्यावेशात्, धिनयो वा पृच्छति-यदिदं परस्परशङ्कया आधाकर्मोदिपरिहरणं तन्मुनिभावाङ्गतां यात्याहास्विभेति ?, आचार्ये अह-सौम्य ! विरहतापर-ध्यापारः शृणु—'जमिण' मित्यादि, अपरोपाधिभिरस्त-हेयव्यापारत्वमेष मुनिभावकारणमिति भावार्थः । यतः शुभा-स्तः करणपरिणामव्यापारपादितक्रियस्य मुनिभावस्य

येति, अयं तावन्निरुद्धमयाभिप्रायं व्यञ्जहारामिप्रयेण त्वय
 ते-यां हि सम्यग्दृष्टिर्लक्षणपञ्चमहाव्रतभारस्नहृदने प्रमा-
 ण्यपरसमानसाधुलज्जया गुर्वाचाराध्यभयेन गौरवेण
 वा केनचिदाधाकर्मोदि परिहरद् प्रत्युपेक्षणादिकाः क्रियाः
 करोति । यदि च—तीर्थोज्जासनाय मासक्षपणातापनादिका
 जनविज्ञाताः क्रियाः करोति, तत्र तस्य मुनिभाव एव कारणं
 तद्व्यापारापावितपारम्पर्यशुभाध्यवसायोपपत्तेः । तद्वं शु-
 भास्तः करणव्यापारविकलस्य मुनिस्त्वे तदसङ्गावः प्रदर्शितः ।

कथं तर्हि नैश्चयिको मुनिभाव इत्यत आह—

समयं तत्पुवेहाए अप्पाणं विष्सायए (आचा०) विरागं
 रूवेहि गच्छिजा महया सुहुएहि य । (सू० १६+)

समभावः समता तां तत्रात्प्रेक्ष्य—पर्यालोच्य समताव्य-
 वस्थितो यद्यत्करोति येन केनचिप्रकारेणानेषणीयपरिह-
 रणं लज्जादिना जनविदितं चापवासादि तत्सर्वं मुनिभाव-
 कारणमिति, यदिवा समयम्—आगमं तत्रात्प्रेक्ष्य यदाम-
 माङ्गविधिनाऽनुष्ठानं तत्सर्वं मुनिभावकारणमिति भावार्थः ।
 तेन चागमात्प्रेक्षणेन समतोत्प्रेक्षया वाऽऽत्मानं विप्रसाद-
 यद्—विविधं प्रसादयेदागमपर्यालोचनेन समतादृष्ट्या वा
 आत्मानं विविधैरुपायैरान्द्रयप्रमाणधानाप्रमादादिभिः प्रसन्नं
 विदध्याद् । आत्मप्रसन्नता च संयमस्थस्य भवति(आचा०)।
 “आहारार्थं कर्मं कुर्यादनिन्द्यं—स्यादाहारः प्राणसन्धारणार्थ-
 म् । प्राणाः धार्यस्तस्यजिज्ञासनाय, तत्त्वं ज्ञयं येन भूयां न भू-
 यात् ॥ १ ॥” सेवात्मगुणता कथं स्यादिति चेदाह—“विरा-
 गमित्यादि, विरञ्जनं विरागस्ते विरागं रूपेषु मनोहेषु अ-
 कुर्णोचरीभूतेषु गच्छेद्—यायात्, रूपमतीयाऽऽक्षेपकारि
 अतो रूपप्रहणम्, अन्यथा शेषविषयैर्व्याप विरागं गच्छे-
 दित्युक्तं स्यात् । महता—दिश्यभावेन यद्व्यवस्थितं रूपं सु-
 ल्लेषेषु वा मनुष्यरूपेषु सर्वत्र विरागं कुर्यादिति । अथवा-वि-
 व्यादि प्रत्येकं महत् सुल्ल खेति क्रिया पूर्ववत् । नागार्जुनी-
 यान्तु पठन्ति—“विसयमि पंचगमि वि, दुधिहमि नित्यं नित्यं ।
 भावमां सुदु जाणित्ता, से न लिण्णइ दासु वि ॥ १ ॥” श-
 र्दादिविषयपञ्चकंऽपि इष्टानिष्टरूपतया द्विविधे हीनमध्य-
 मात्कृष्टभेदमित्येतत् भावतः परमार्थतः सुदु ज्ञात्वा स मु-
 निः पापेन कर्मणा द्वाभ्यामपि रागद्वेषाभ्यां न लिप्यते,
 तदकरणादिति भावः । (आचा० ।)

स्यात्—किमालम्ब्यैतत्कलधयमित्याह—

“सत्त्वं हासं परिचज्ज, आलीणं गुतो वरिस्वए । पुरिसा !-
 तुममेव तुमं, किं बहिया मित्तमिच्छसि ? ॥ १ ॥”
 (सू० ११७X)

पुनरप्युपदेशदानायाह—‘सत्त्वं’ मित्यादि, सर्वं हास्यं त-
 द्दस्यदे वा परित्यज्य आहू-मर्थाद्येन्द्रियनिरोधादिकया लीनः
 आलीनो गुतो ममोवाक्कायकर्मभिः कर्मवद् वा-संभृतगत्रः
 आलीनश्चासौ गुप्तधालीनगुप्तः स एवम्भूतः परिः—सम-
 स्ताद् व्रजेत् परिब्रजेत्—संयमानुष्ठानविधायी भवेदिति । त-
 द्दयं च मुमुक्षुत्वात्समाभ्यां संयमानुष्ठानं फलवद्भवति न
 परापरान्धेनेति दर्शयति—‘पुरिसा’ इत्यादि, यद्विधा-त्यक्त-
 गृहपुत्रकलत्रधनधान्यद्विरत्यादितया अकिञ्चनस्य समतुल्य-
 भाणिमुक्तालेपुकाञ्चनस्य मुमुक्षोरूपसर्गव्याकुलितमतेः कदा-
 चिन्मिप्राघाशंसा भवेत्तदपनादर्थमह—‘पुरिसा’ इत्यादि,

पूर्वैः सुखदुःखयोः पुरि शयनाद्वा पुरुषो—जन्तुः, पुरुष-
 हारामन्त्रं तु पुरुषस्यैवापदेशादित्वात्सदनुष्ठानसमर्थत्वात्—
 ति काश्चित्संस्मारादुद्दिष्टो विषयस्थितो वाऽऽत्मानमनुशास्ति,
 परं वा साध्यादिनाऽनुशास्यते—यथा ह पुरुष !—ह जीव !
 तव सद्नुष्ठानविधायित्वात्स्वमेव मित्रं, विपर्ययात्त्वामित्रं,
 किमिति बहिर्मित्रमिच्छसि ?—मृगयसे, यतो ह्युपकारि
 मित्रं, स चापकारः पारमार्थिकात्यन्तिकैकान्तिकगुणांवेन
 स्वमार्गपतितमात्मानं विहाय नान्यत्र शक्यो विधातुं, योऽपि
 स्वसारसाहाय्योवकारितया मित्राभासाभिमानस्तम्भोहृषि-
 ष्टमिभतम्, यतो महाव्यसनोपनिपाताऽणेषपतनेहेतुत्वाद्-
 मित्र एवास्ती । इदमुक्तं भवति—आत्मैवात्मनोऽप्रमत्तो मित्रम्,
 आत्यन्तिकैकान्तिकपरमार्थसुखोत्पादनात्, विपर्ययात्त्व वि-
 पर्ययो, न बहिर्मित्रमन्वेष्टयामि, यस्त्वयं बाह्यो मित्रामि-
 त्तिकल्पः सोऽष्टशोदयनिमित्तत्वादीपञ्चारिक इति, उक्तं हि
 “ कुपात्थयो, अमित्तं, अप्पा सुपात्थयो अ ते मित्तं । सु-
 हतुक्ककारणायां, अप्पा मित्तं अमित्तं च ॥ १ ॥” तथा—
 “अप्येकं मरणं कुर्यात्, संकुटो बलवानरिः । मरणानि
 स्वनेस्तानि, जन्मानि च करण्यम् ॥ १ ॥”

यो हि निर्वाणनिर्वर्त्तकं व्रतमाचरति स आत्मनो मित्रम् ।
 च चैवम्भूतः कुतोऽवगन्तव्यः ? किफलमेत्याह—

जं जाणित्ता उच्चालइयं तं जाणित्ता दूरालइयं, जं
 जाणित्ता दूरालइयं तं जाणित्ता उच्चालइयं, पुरिसा ! अ-
 ताणमेवं अभिणिगिज्ज, एवं दुक्खा पमुच्चसि, पुरिसा !
 (आचा०) सहिओ धम्ममाया य सेयं समणुपस्सइ ।
 (सू० ११८X)

यं-पुरुषं जानीयात्—परिच्छिन्नात्कर्मणां विषयसङ्गा-
 नां चाच्छालयितारम्-अपनेतारं तं जानीयाद् दूरालयिक-
 मिति-दूरे सर्वेदेवधर्मैश्च इत्यालयां दूरालयः—मोक्षस्त-
 न्मार्गो वा स विद्यते यस्येति मन्वर्धीयष्टन दूरालयिकस्त-
 मिति । हेतुहेतुमद्भावं दर्शयितुं गतप्रत्यागतसूत्रमाह—‘जं
 जाणित्ते’ त्यादि, यं जानीयाद् दूरालयिकं तं जानीयादुच्चा-
 लयितारमिति । एतदुक्तं भवति—यो हि कर्मणां तदाज्ञ-
 बद्धारणां चाच्छालयिता-अपनेता स मोक्षमार्गव्यवस्थि-
 तो मूर्खो वेति, यो वा सम्मार्गानुष्ठायी स कर्मणामुच्चा-
 लयितारि, स च आत्मनो मित्रमनोऽपदिश्यते—‘पुरिसा’
 इत्यादि, हे जीव ! आत्मानमेवाऽभिनिरृष्ट्य धर्मध्यानाद्बहि-
 र्धियाभिष्वङ्गाय निःसरन्तमप्रकथ्य ततः एवम्-अनेन प्र-
 कारेण दुःखात्सकाशादात्मानं प्रमोक्षसि । एवमात्मा क-
 र्मणाम् उच्चालयिताऽऽत्मानो मित्रं भवति । अपि च—‘पु-
 रिसा’ इत्यादि, (‘सत्त्वं’ मित्यादि ‘सत्त्वं’ शब्देऽस्स-
 ज्ञेय भागं गतम् ।) किं च—‘सही’ त्यादि, सहितो-ज्ञानादि-
 युक्तः सह हितेन वा युक्तः सहितः धर्म-धृतचारित्राक्यम्
 आदाय-गृहीत्वा, किं करोतीत्याह-अथ-पुण्यमात्महितं वा
 सम्यग्-आवपरीततयाऽनुपश्यति समनुपश्यात् ।

उक्तोऽप्रमत्तः तद्गुणाश्च, तद्विपर्ययमाह—
 दुहओ जीवियस्स परिवंदसमात्थसाप्यणाए, जंसि इ-
 वे पमात्थसि । (११९)

द्विधा-रागद्वेषप्रकारद्वयनात्मपरनिमित्तमैहिकामुष्मिकार्थं वा, यादवा-द्वाभ्यां-रागद्वेषाभ्यां हतो द्विहतो दुष्टे हतो वा दुर्हंतः, न किं कुर्याद् ?-जीवितस्य कदलीगर्भनिःसारस्य तद्विज्ञानामुल्लसितचञ्चलस्य परिवन्दनमाननपूजनार्थं हि-मादिषु प्रवर्तते, परिवन्दनं-परिसेस्तवस्तदर्थमाचष्टेन, ला-वकादिमांसोपभोगपुष्टं सर्वाङ्गोपाङ्गसुन्दरमालोक्य मां जनाः सुखमव परिवन्दन्त्यन्ते, धीमान् जीयास्त्वं यद्वृत्तिं वर्षश-तसहस्राणीत्येवमादि परिवन्दनं, तथा माननार्थं कर्मो-पाचनोति, दृष्टौ रसबलपराक्रमं मामन्यऽभ्युत्थानविनया-सनदानाञ्जलिप्रदहेर्मानयिष्यन्तीत्यादि माननं, तथा पूज-नार्थमपि प्रवर्तमानाः कर्माश्चैवरात्मानं भाषयन्ति, मम हि कृताविद्यस्योपाचिन्नद्रव्यप्राग्भारस्य परो शान्तमानसत्कार-प्रणाममेवाविशेषः पूजां करिष्यतीत्यादि पूजनं, तद्वैभवं कर्मोपाचनोति । किं च- ' जमि एग ' इत्यादि, यस्मिन् प-रिवन्दनादिनिमित्तं एकं रागद्वेषोपहताः प्रमाद्यन्ति, न ते आत्मनं हिताः ।

एतद्विपरीतं त्वाह-

महिम्ना दुःखमत्ताए, पुढो नो भंक्षाए, पामिमं दविए
लोकालोकपवंचाओ मुच्चइ ति वेमि । (१२०)

सहितो-ज्ञानादिस्मन्वितो हितयुक्तो वा दुःखमात्रया उ-पमर्गजनितया व्याधुद्भवया वा स्पृष्टः सन् ' नो भंक्षाए ' ति-नो व्याकुलितमतिर्भवेत्, तदपनयनाय नोचच्छेद्, इ-ष्टविषयायासौ रागभंक्षा, अनिष्टायासौ च द्वेषभंक्षोति, ता-मुभयप्रकारामपि व्याकुलतां परित्यज्जदिति भावः । किं च- ' पामिम ' मित्यादि, यदुःखमुद्देशकाद्वारभ्यानन्तरसुखे या-वत् तमिममर्थे पश्य-परिच्छिन्धि कर्तव्याकर्तव्यतया विवेकनावधारय, कोऽसौ ?-द्रव्यभूता-माङ्गमनयोभ्यः, साधुमित्यर्थः । एवंभूतश्च के गुणमवाप्नोति ?-आलोक्यत इत्यालोकः, कर्मणि घञ् । लोके चतुर्दशरज्ज्वान्तके आ-लोकं लोकालोकस्तस्य प्रपञ्चः-पर्याप्तकापर्याप्तकसुभगादि-द्वन्द्वविकल्पः, तद्यथा-नारको नारकत्वेनावलोक्यते, पर्याप्त्यादिर्कन्द्रिय (यादि) त्वेन, एवं पर्याप्तकापर्याप्त-काद्यापि वाच्यं, तद्वैभूतान्प्रश्नान्मुच्यते चतुर्दशजीवस्था-नान्यतरव्यपदेशाहो न भवतीति यावद् । इतिः परिसमाप्ता, प्रवर्तमानां पुर्ववत् । इति शीतोष्णीयाध्ययनं तृतीयाहश-कर्तृका समाप्ता ।

उक्तस्तृतीयोद्देशकः, साम्प्रतं चतुर्थं आरभ्यते, अस्य चा-यमभिसम्बन्धः-इहानन्तरोद्देशके पापकर्माकरणतया दुः-खसहनादव केयलाच्छ्रमणा न भवतीति अपि तु निष्प-त्सहसंयमानुष्ठानादित्यन्तप्रतिपादितं, निष्प्रत्यूहता च क-षायवमनाद्भवति, तदधुना प्रागुद्देशार्थाधिकारानदिष्टे प्रतिपाद्यते, तदनेन सम्बन्धनायातम्यास्याहेशकस्य सूत्रा-नुगमं सूत्रमुच्चारयितव्यम्, तच्छेदम्-

से वंता कोहं च माणं च मायं च लोभं च, एयं पा-
सगस्म दंसणं, उवरयमत्थस्स पलियंतकरस्स, आयाणं
सगडम्भि । (सू० १२१)

स-ज्ञानादिसहितो दुःखमात्रास्पृष्टोऽध्याकुलितमनिर्द्रव्य-भूतां काकालोकप्रपञ्चात् मुक्तदेश्यः स्वपरापकारिणं क्रोधं

च वमिता' दुवम् उद्विण' इत्यस्मात्कञ्छीलिकस्तन्, त-
थांग च षष्ठ्याः प्रतिबंधं क्रोधशब्दाद् द्वितीया लुङ्गन्ते वैतत्,
यां हि यथाक्रमंयमानुष्ठायी सोऽचिरात् क्रोधं वमिष्यति,
' एवमुत्तरत्रापि यथान्तर्भवमायोऽयम् । तत्राऽऽत्माऽऽत्मीयो
पश्चात्कारिणि क्रोधकर्मविपाकोऽद्यात्क्रोधः, जातिकुलरू-
पवलादिस्मृत्त्या गवो मानः, पश्यञ्चनाध्यवसायो माया,
कुष्णापरिग्रहपरिणामो लोभः, क्षपणोपशमक्रममाधित्य च
क्रोधादिकर्मोपन्यासः, अनन्तानुबन्धप्रत्याख्यातप्रत्याख्या-
नावरणसञ्चलनस्वगतभेदाविर्भावनाय व्यस्तनिर्देशः, च-
शब्दस्तु पर्वतपृथ्वीरेखुजलराजिलक्षणलक्षकः क्रोधस्य,
शैलस्तम्भास्थिकाष्ठतिनिशलतालक्षणलक्षकं मानस्य, च-
शकुडङ्गीमपभृङ्गामूत्रिकाऽवलोककलक्षणलक्षकं मायायाः,
कुमिरागकर्मखञ्जनहगिद्रालक्षणसूत्रकां लोभस्य, तथा याव-
जीवन्तवन्तरचानुर्मासपक्षस्थित्याविर्भावकश्चेति । तद्वयं क्रो-
धमानमायालोभवमनादव पारमार्थिकः श्रमणभाषी, न तस्-
म्भवे सति, यत उक्तम्- ' सामस्यमणुच्यंत-स्स कनाया जस्स
उक्कडा हुति । मत्रामि उच्छुपुष्फं, व निष्कलं तस्स सामसं ॥ १ ॥
जं अज्जिअ चारसं, देवसूणाए वि पुच्चकोडीए । तं पि क.सा-
इयमत्तो, हारइ नगं मुहुत्तणे ॥ २ ॥ " । स्वमनीषिकापरि-
हारार्थं गौतमस्वाम्याह- ' एय ' मित्यादि, एतद्-यत्क-
षायवमनमनन्तरमुपादेशि तत् पश्यकस्य दर्शनं-सर्वे
निरावरणत्वान्पश्यति-उपलभत इति पश्यः स एव पश्य-
कः-तीर्थकृत् श्रीवर्द्धमानस्वामी तस्य दर्शनम्-अभि-
प्रायः, यादवा-दृश्यते यथावस्थितं वस्तुतस्वमनेनेति दर्श-
नम्-उपदेशो, न स्वमनीषिका । किम्भूतस्य पश्यकस्य दर्श-
नमित्याह- ' उवरय ' इत्यादि, उपरतं द्रव्यभावशब्दः । यस्या-
साधुपगतशस्त्रः शस्त्रोपरतः शस्त्रोपरतः, भाव शस्त्रं त्व-
संयमः कषाया वा, तस्मादुपरतः । इदमुक्तं भवति-तीर्थकृ-
तोऽपि कषायवमनमृते न निरावरणसकलपदार्थग्राहिप-
रमज्ञानावाप्तिः, तदभावे च सिद्धिबधूसमागमसुखाभावः,
एवमन्येनापि मुमुक्षुणा तदुपदेशवर्तिना-तन्मार्गानुयायिना
कषायवमनं विधेयमिति । शस्त्रोपरमकार्यं दर्शयन् पुनर्गप
तीर्थकरविशेषणमाह- ' पलियंतकरस्स ' पर्यन्तं कर्मणां
संसारस्य वा करोति तच्छीलश्चेति पर्यन्तकरस्तस्यैतद्
दर्शनमिति सगटङ्कः । यथा च तीर्थकृत् संयमापकारिक-
षायशस्त्रोपरमात्कर्मपर्यन्तकृत्वमन्योऽपि तदुक्तानुमारीति
(आत्मा०) तीर्थकरोपदेशनापि परकृतकर्मक्षपणोपाया-
भावात् स्वकृतग्रहणं, तीर्थकरणापि परकृतकर्मक्षपणोपायां
न व्यह्वार्यति चेत्, तत्र, तज्ज्ञानस्य सकलपदार्थसत्ताव्या-
पित्वेनावस्थानात् ।

ननु च हेयोपादेयपदार्थहानोपादानोपदेशोऽसौ न सर्वज्ञ
इति सङ्गिरामहे, एतावन्तैव परोपकारकर्तृत्वेन तीर्थकरत्वाप-
पत्तेः, तदेतन्न सतां मनांम्यामन्दयति, युक्तिविकलत्वात्,
यतः सम्यग्ज्ञानमन्तरेण हितार्हितप्राप्तपरिहारोपदेशासम्भ-
वा यथावस्थितैकपदार्थपरिच्छेदश्च न सर्वज्ञानमन्तरेणैति
दर्शयितुमाह-

जे एगं जाणइ से सव्वं जाणइ, जे सव्वं जाणइ से एगं
जाणइ । (सू० १२२)

जे मायादंसी से लोभदंसी , जे लोभदंसी से पिजदंसी , जे पिजदंसी से दोसदंसी , जे दोसदंसी से मोहदंसी , जे मोहदंसी से गम्भदंसी, जे गम्भदंसी से जम्मदंसी, जे जम्मदंसी से मारदंसी , जे मारदंसी से नरयदंसी , जे नरयदंसी से तिरियदंसी , जे तिरियदंसी से दुक्खदंसी । से मेहावी अभिखिज्जिजा कोहं च माणं च मायं च लोभं च पिजं च दोसं च मोहं च गम्भं च जम्मं च मारं च नरयं च तिरियं च दुक्खं च । एयं पामगस्स दंसं उवरयसत्थस्स पलियंतकरस्स, आयाणं निसिद्धा मगड्ढिमि, किमत्थि ओवाही पासगस्स ? न विज्झि ? , नत्थि ति वेमि । (सू० १२५)

या हि क्रोधं स्वरूपतो वेत्ति अनर्थपरित्यागरूपत्वाच्चात्मस्य परिहरति च स मानमपि पश्यति परिहरति चेति । यादवा—यः क्रोधं पश्यत्याहरति स मानमपि पश्यति, मानाच्चात्मो भवतीत्यर्थः, एवमन्तरत्रापि आयोज्यं, यावत् स दुःखदर्शानि, सुगमत्वाच्च विद्वियते । सात्प्रतं क्रोधाद्-साक्षात्प्रवर्तनमाह—'स' इत्यादि, स मेधावी अभिनिवर्तयद्-व्यावर्तयन्, किं तत्?—'क्रोधमि'त्यादि यावद् दुःखं-सुगमत्वाद्दृष्ट्याश्यानाभावः, स्वमनीषिकापरिहारार्थमाह 'एय'मित्यादि, एतद्—अनन्तरात्क्रमुद्देशकादेरारभ्य पश्यकस्य-तीर्थकृता दर्शनम्-अभिप्रायः, किम्भूतस्य?—उपरत-शस्त्रस्य पर्यन्तकृतः, पुनरपि किम्भूताऽसौ?—'आयाण, मित्यादि, आदानं—कर्मोपादानां निषेध पूर्वस्वकृतकर्म-भिदसावेति । किं चास्य भवतीत्याह—'किमत्थी' त्यादि, पश्यकस्य-कवलिनः उपाधिः—विशेषणं उपाधीयत इति वापाधिः, द्रव्यतां हिरण्यादिभावतांऽष्टप्रकारं कर्म, स द्विविधाऽप्युपाधिः किमस्त्याहोस्विन्न विद्यते?, नास्तीति, एतद्दं इयमि, सुधर्मस्वामी जम्बूस्वामिनं कथयति, यथा सोऽहं इयमि येन मया भवगन्पादारविन्दमुपास- (य) ना सर्वमनदभाषि तद्भवते तदुपदिष्टार्थानुसारितया कथयामि, न पुनः स्वमतिविकल्पशिल्पचनयेति । मनः स्वानुगमः, तद्भवते च समाप्तमनुर्थोद्देशकः । तस्मात्सो चासीनानाणनयविश्वारगतिदेशात् समामं शीतो-ष्णीयाध्ययनमिति । आचा० १ भु० ४ अ० १ उ० ।

सीमोसिण्णस्सह-शीतोष्णत्प्यागिन्-त्रि० । सुखदुःखानभिलाषुके, शीतोष्णरूपं वा परिसहमसहमाने, आचा० १ भु० ३ अ० १ उ० ।

सीमोसिण्णस्सह-शीतोष्णस्पर्शमह-त्रि० । शीतं चोष्णं च शीतोष्णं तथाः स्पर्शं सहते इति शीतोष्णस्पर्शमहः । शीतस्पर्शोष्णस्पर्शानिनयेदनामनुभवति, आचा० १ भु० ३ अ० १ उ० ।

सीमोसिणा-शीतोष्णा-स्त्री० । शीतोष्णरूपोभयस्पर्शपरिणामायां बद्धनायाम्, प्रज्ञा० ६ पद । प्रज्ञा० ।

सीतंत-सीदत्-त्रि० । संयमापसत्रे, "सीतेतां णाम जो थिर-संघयणो धितिसंपक्षां हट्ठा पण उज्जमति अमणादि । नि० चू० १ उ० ।

सीधु-सीधु-न० । मद्यभेदे, उपा० ८ अ० । जं० ।

सीमर-सीमर-त्रि० । सुकन सी इति शब्दं कुर्वन्, इयमे उ० ।

सीमंकर-सीमंकर-त्रि० । सीमां-मर्यादां करोति यमा एवं वर्तितव्यमव नति सीमंकरः । रा० । मर्यादाकारिणि, स्था० ६ डा० ३ उ० । सूत्र० । ज्ञा० । जम्बूद्वीपे आगामिन्यामवसर्षि-एवामैरवने वर्षे भविष्यति द्वितीयकुलकरे, स० । जम्बूद्वीपे भारते वर्षेऽस्वामवसर्षिण्यां जाते पञ्चदशानां कुलकरणां चतुर्थे कुलकरे, जं० २ ब० । जम्बूद्वीपे भरतक्षेत्रे आगामिन्याम-सर्षिण्यां भविष्यति प्रथमे तीर्थकरे, स्था० १० डा० ३ उ० ।

सीमंत-सीमन्त-पुं० । प्रथमपृथिव्यां प्रथमप्रस्तंठ मध्यभागं-वर्तिनि वृत्ते नरकेन्द्रे, स० ।

सीमन्तए खं शरणं पश्यात्सीसं ज्ञोयत्सहस्रसाई आयी-मविस्संभेषं पश्यते । (स० ४५ सम० । स्था० ।

सीमंतगो शरणं शयण्यभाप पुढवीए पढमा । नि० चू० १ उ० ।

सीमंतगण्यम-सीमन्तकप्रभ-पुं० । रत्नप्रभायां वृथिव्यां सीम-मन्तकस्य नरकेन्द्रकस्य पूर्वस्यां । दसि नरकेन्द्रके, "सीम-न्तगण्यमो बलु निरञ्जो सीमन्तगस्स पुम्बेखं " स्था० ६ डा० ३ उ० ।

सीमंतममज्झिमम-सीमन्तकमध्यमक-पुं० । सीमन्तस्य नर-केन्द्रस्यात्तरनरकेन्द्रके, स्था० ।

सीमन्तगमज्झिममो उत्तरपासे मुण्येष्वो । स्था० ६ डा० ३ उ० ।

सीमंतगावसिद्ध-सीमन्तकावशिष्ट-पुं० । रत्नप्रभायां प्रथम-नरकेन्द्रकस्य दक्षिणपार्श्ववर्तिनि नरकेन्द्रके, स्था० ६ डा० ।

सीमंतावत्त-सीमन्तावर्त्त-पुं० । सीमन्तस्य नरकेन्द्रकस्य प-पश्चिमदिशि नरकेन्द्रके, स्था० ।

सीमन्तावत्तो पुण निरञ्जो सीमन्तगस्स अकरखं । स्था० ६ डा० ३ उ० ।

सीमंतिऊण-सीमान्तयित्वा-अव्य० । विक्रीयेत्यर्थे, इति बृह-त्कल्पचूर्णिकारः । वृ० ३ उ० ।

सीमंतिणी-सीमन्तिनी-स्त्री० । सीमन्तः पासोऽस्या अस्ती-ति सीमान्तनी । प्रवरयांवेति, आचा० १ भु० २ अ० ४ उ० ।

सीमंधर-सीमंधर-त्रि० । सीमां-मर्यादां पूर्वपुढवकृतां धार-यति नात्मना विलोपयति यः स तथा । कृतमर्यादापालके, स्था० ६ डा० ३ उ० । ज्ञा० । रा० । औ० । जम्बूद्वीपे भरत-क्षेत्रे आगामिन्यामसर्षिण्यां भविष्यति द्वितीयकुलकरे, स्था १० डा० ३ उ० । जम्बूद्वीपे एरवते भविष्यति तृतीयकुल-करे, स० । महाविदेहस्य पूर्वविदेहे वर्त्तमाने तीर्थकरे, आ० क० ५ अ० । सीमंधरस्वामिमातृनामादि, तथा महाविदेहे श्रीसीमंधरस्वामिस्थाने यस्तीर्थकर उरपरस्थते तस्य किं ना-म ? , तथा तत्र वस्त्रवर्णादिविधिः कथं ? , तथा विहरमाण-विशानतीर्थकृतां मातापितृग्रामादिनामानि कुत्र शास्त्रे स-न्तीनि ? , ॥ १ ॥ अत्र महाविदेहे श्रीसीमंधरस्वामिस्थाने उत्पत्त्यर्थमनतीर्थकरनाम शास्त्रे ह्ये नास्ति, तथा तत्र वस्त्र-

ऽभूत् अतोऽहमस्यापनयामीत्यथमभिसन्धाय साधुर्वभाषे
 आधुष्मन् ! गृहपते ! ' नो खलु ' नैव प्रामथर्मा मामुद्धा-
 धन्ते, यत्पुनर्येषमानगात्रघाति मामीक्षांस्वर्कष तच्छीनस्पर्श-
 विजाग्मन्ते, न मनसिजाविकारः, शीतस्पर्शमहं न खलु श-
 क्रोभ्यधिसादुम्, एवमुक्तः सन् भक्तिकरुणारसाक्षसहस्रयो
 श्रूयान्-सुप्रस्वाहितमाशुशुक्लानि किमिति न सेवसे ? महा-
 मुनिराह-भा गृहपते ! न खलु मे कल्पतेऽग्निकायं मनात्
 ज्वालयितुम् उज्ज्वालयितुं प्रकर्षेण ज्वालयितुं प्रज्वालयि-
 तुं स्वना ज्वालितादौ कार्यं-शरीरमीषत् तापयितुमाता-
 पयितुं वा प्रकर्षेण तापयितुं प्रतापयितुं वा, अन्येषां वा
 वचनान्त् ममेतत्कर्तुं न कल्पते, यदिवाऽग्निस्मारम्भाया-
 न्या वा वक्तुं न कल्पते ममेति । तं शैवं वदन्तं साधुम-
 वगम्य गृहपतिः कदाचिद्वन्तकुर्यादित्याह-स्यात्-कदाचि-
 त्स्व-परो गृहस्थ एवमुक्तनीत्या वदतः साधारणिकायमु-
 ज्ज्वालय्य प्रज्वालय्य वा कायमानापयत् प्रतापयन्ना, न-
 खोज्ज्वालनातापनादिकं भिक्षुः प्रत्युपेक्ष्य-विचार्य स्वस-
 मस्या परेभ्योकरणान्येषां वाऽन्तिक श्रुत्वा अयगम्य ज्ञा-
 त्वा तं गृहपतिमाहापयत्-प्रतिबोधयत् कया?, अनासेवनया,
 यथैतत् ममायुक्तमासेधितुं, भवता तु पुनः साधुभक्त्यनुक-
 म्पाभ्यां पुण्यप्रारभारोपाज्जनमकारीति, ब्रवीमीतिशब्दाबुक्ता-
 र्थौ । आवा० १ भू० ८ अ० ४ उ० । शीते महत्यपि पतान्
 जीर्णवसनः परित्राणयजितो नाकल्प्यानि वामांसि गृही-
 यात् परिभुञ्जीत वा मापि शीतात्तोऽग्नि ज्वालयेदन्यज्वा-
 लिते वा नासेवत । आवा० ४ अ० ।

एतदेव सूत्रकदाह-

चरन्तं विरयं लूहं, सीयं फुमइ एगया ।

नाइवेलं मुणी गच्छे, सोखा णं जिणसासणं ॥ ६ ॥

तत्परीषहमाह-

चरन्तं विरयं लूहं, सीयं फुमइ एगया ।

नाइवेलं विहभिजा, पावदिट्ठी विहअइ ॥ ६ ॥ (सू०)

व्याख्या- ' चरन्तम् ' इति प्रामानुप्रामं मुक्तिपथे वा प्र-
 जन्तं, धर्ममासेवमानं वा, विरतम्-अग्निस्मारम्भादेर्नि-
 वृत्तंरथगतमन्तं वा ' लूहं ' ति खानास्त्रिभोजनादिपरिहार-
 ण क्लेशं, किमित्याह-शृणानि इति शीते, स्पृशन्तं-अ-
 भिद्रयति, चरन्तंविशेषणविशिष्टो हि सुतरां शीतेन वा-
 ध्यते, एकदे ' ति शीतकालादौ प्रतिमाप्रतिपस्यादौ वा,
 ततः किम् ? ' न ' नैव वला सीमा मर्यादा संतुष्टिनर्था-
 न्तरं, तत्रभातीति शेषसमयेभ्यः स्थाविरकल्पकालपक्ष्या
 जिनकल्पिकापक्ष्या च स्थाविरकल्पास्त्रातिशाथिनी वला
 शक्त्यपक्षतया च सर्वधानपक्षतया च शीतसहमलक्षणा
 मर्यादा तां विदुष्यात् । काऽर्थः ?-अपध्यानस्थानान्तरस्पर्ष-
 णादिभिरतिक्रामत्, किमेवमुपदिश्यत इत्याह-पासयति
 पानयति वा भवावर्ते इति पापा, तादृशी इष्टिः-बुद्धिर-
 स्यति पापहाष्टः ' विहअइ ' इति सूत्रवाद्भिदन्ति-अतिक्र-
 मत्यनिवर्त्तमिति प्रक्रमः । अथमत्र भाषार्थः-पापहाष्टेरेवो-
 क्तरूपमर्यादातिक्रमकारी, ततः पापबुद्धिरुक्तत्वादस्य सद्बु-
 धिभिः परिहारा विधयः, पठ्यत च " नाइवेलं मुणी ग-
 च्छे, सुखा णं जिणसासणं ' तत्र वला साध्यायादिसम-

यात्मिका तामनिक्रम्य शीतेनाभिहतोऽहमिति मुनिः-त-
 पस्थी न गच्छेत्-स्थानान्तरमभिसर्पेत्, ' सोखं ' ति
 श्रुत्वा एमिति वाक्यालङ्कार जिनेशासनं-जिनागमम् अ-
 भ्यो जीवोऽप्यथ देहस्तीव्रतगच्छं नरकादिषु शीतवदनाः
 प्राणिभिरनुभूतपूर्वा इत्यादिकमिति सूत्रार्थः ॥ ६ ॥

अन्यकथं-

ण मे शिवारणं अग्नि, क्वचित्ताणं न विजइ ।

अहं तु अग्निं सेवामि, इह भिक्खु न चित्ए ॥७॥

न ' म ' मम नितरां चार्येन-निषिध्यतेऽनेन शीतवा-
 तादीर्भत निवारणं-सौधादि अस्ति-विद्यन्, तथा क्वचिः-
 त्वक् चार्ये-शीतादिभ्यो रक्षन्नेनेन क्वचित्ताणं-व-
 ल्ककम्बलादि न विद्यन्, वृष्टान्तु निवारणं-यस्मादि तथा
 क्वचिः-त्वक् चार्यं न विद्यन्-न भवति, अस्मी हि शी-
 तास्पादीनां प्रादिकेति व्याचक्षते, अतः ' अहं ' मित्या-
 त्मनिर्देशः, तुः पुनरर्थः, तद्भवना च येषां शिवारणं क्व-
 चित्ताणं वा समस्ति ते किमिति अग्निं सेवयुः?, अहं तु
 तदभावान्तरमणः तत्किमन्यत्करोमित्याग्निं सेवे ' इती ' त्येव
 भिक्षुः-यतिः न चिन्तयेत्-न ध्यायेत्, चिन्तानिषेधे च
 सेवेन दूगपास्तमिति सूत्रार्थः ॥ ७ ॥

इदानीं लयनद्वारं, तत्र च ' नातिवेल मुनिर्गच्छेदि ' त्यादि-
 सूत्राद्यवसूचितं द्रष्टान्तमाह-

रायगिहम्मि वयंमा, सीमा चउरो उ भइवाहुस्स ।

वेभारगिरिगुहाए, सीयपरिगया समाहिगया ॥६१॥

राजगृहं नगरे वयस्याः शिष्याश्चत्वारस्तु भद्रबाहोर्वैभा-
 रगिरिगुहायां शीतपरिगताः-समाधिगता इत्यस्यार्थः ॥६१॥
 भाषार्थस्तु वृद्धविवरणादवसेयः, तत्रैवम्-

" रायगिहं नगरे चत्वारि वयंसा वासियमा सहवहियवा,
 ते भइवाहुस्स अतिप धम्मं सोखा पव्वइया, ते सुयं बहु
 अहिज्जिता अजया कयाइ एगइविहारपडिमे पडिबन्ना,
 ते समावत्तीए विहरंता पुणोवि रायगिहं नगरे सेपत्ता ।
 हेमंतो य वट्ठति, ते य भिक्खु काउं तइयाए पोरिसीए
 पाडिनियत्ता, तसि च वेभारगिरितणं गंतव्वं । तत्थ पढम-
 स्स गिरिगुहादोर चरिमा पोरिसी आगाढा, सो तत्थेव
 डिम्मा । विइयस्स उज्जाणे, तातियस्स उज्जाणसमीये, चउ-
 त्थस्स नगरभासे चेव । तत्थ जो गिरिगुहभासे तस्स
 निरागे सीयं सो सम्मं सहंतो खमंतो अ पढमजामे चेव
 कालगता । एवं जो नगरसमीये सो चउत्थे जामे कालगता,
 तसि जो नगरभासे तस्स नगरगहाए न तदा सीअं तेषु प-
 च्छा कालगता, त सम्मं कालगया । एवं सम्मं अहियासियव्वं
 जहा तहि चउहि अहियासियं " । उक्तं २ अ० । अत्र भद्र-
 बाहुशिष्याणं कथाः-राजगृहं नगरे चत्वारो वयस्या व-
 ग्निजः श्रीभद्रबाहुगुर्वन्तिकं प्रवृत्तये भुते चाधीत्ये वंका-
 कित्त्वं प्रतिमया विहरन्तस्तत्रैव ईयुः, तदा हेमन्त आसी-
 त् । ते च भिक्षुभाजनमादाय तृतीयपौर्ण्ये निवर्त्तन्ते पु-
 रात् पृथक् । तेषामेकस्य चरमपीठ्येभारगिरिगुहाद्वारे अथ-
 गाढा तत्रैव सांस्थ्यात् द्वितीयः पुण्यदानं, तृतीयस्तु उद्यानस-
 मीपे, चतुर्थस्तु पुराऽभ्यर्त्ते । तत्र यो वैभारादिगुहासभः स म-
 हासीतदयथितो, तस्यैव आचयामं श्रुतः, उद्यानस्यो द्विती-

सीयपरिमह

पमानं मृतः, उद्यानासकम्पनीये यामं मृतः, पुगासकस्तु पुगासकलाऽप्यशीतत्वेन चतुर्थे प्रहरं मृतः । सर्वेऽप्येते साधवा विपद्य दिवं जग्मुः शीतपरिमहः सोढव्यः । उक्तं ६ अ० ।

सीयपरिसहविजय-शीतपरिषहविजय-पुं० । महत्यपि शीते पतति परित्यक्ताकसपनीयवाससः । प्रवचनोक्तं विधिना कसपनीयवासससि परिभुञ्जानस्य वृक्षवदनधधारितालयविशेषस्य, वृक्षमूलं पथि शूल्यागारऽप्यत्र वा कापि निवसन्ता हिमानीकणसमिधशीतानिलसमिधेऽपि तत्प्रतीकारहेतुपादानं प्रति निकृतेरुद्रस्य पूर्वानुभूतशीतप्रतीकारहेतुनस्मरतः सम्यग्माद्यनागर्भशीतसहनं, पं० सं० ४ द्वार ।

सीयपिण्ड-शीतपिण्ड-पुं० । शीतः शीतलःपिण्ड आहारः, शीतधाम्नी पिण्डश्च शीतपिण्डः । शाह्यादिपिण्डे, “ पंताणि षष्ठं संविज्ञा, सीयपिण्डं पुगाणकुम्भासं । ” आचा० १ अ० ६ अ० ४ उ० ।

सीयप्पवायदह-शीताप्रपातदह-पुं० । यत्र नीलधतः शीता निपतति यत्र सन्धार्यशीतधिकानि योजनशतानि आया-र्मावकम्भः पञ्चदशाष्टदशोत्तराणि विशेषेणूनानि परित्से-षेण येष च मध्ये शीताद्वीपः चतुष्पट्टियोजनायामवि-धकम्भो द्विपुत्तरयोजनशतद्वयपरित्सेपः जलान्तात् द्विकोशो-क्लिप्तः शीताद्वीपभयनेन विभूयितोपरितनभागः स शीता-प्रपात इह इति । शीताद्वीप्या निवासभूते शीतानद्या जलप्र-पातस्थानं, स्था० २ डा० ३ उ० ।

सीयफास-शीतस्पर्श-पुं० । शीतापादितदुःखविशेषं, आ-चा० १ अ० ८ अ० ४ उ० । शीतलं, आचा० १ अ० ६ अ० ३ उ० ।

सीयफामखाम-शीतस्पर्शनामन्-न० । नामकर्मभेदे, यदुदा-याञ्जन्तुशरीरं शीतं शीतलं मृणालादिवद् भवति तत् शी-तस्पर्शनाम । कर्म० १ कर्म० ।

सीयल-शीतल-त्रि० । शीतचन्दनोत्पादके, स्था० ४ डा० ४ उ० । आ० म० । औ० । अन्द्र सूर्ये वा गृह्णता-राहाः कृष्ण-पुद्गलः एकः शीतलः । चं० प्र० २० पाहु० । दशमे तीर्थकरं, सप्रति शीतलः सकलसर्वसंतापकरखविरहादाहादजनना-च्च शीतलः, तत्र सर्वेऽपि भगवन्तः शत्रूणां मित्राणां चोपरि समानास्ततः शेषमाह—

विउणो दाहोवसमो, गंभगण् सीयलो तेषां ।

भगवन्तः पितुः पूर्वोत्पन्नाऽसदृशः पितादाहोऽभवत्, स खीप-धैर्यानांप्रकारिणोपशास्यति, भगवन्ति तु गर्भगणे देव्या परामर्शे स दाह उपशास्तस्तेन शीतल इति नाम । आ० म० २ अ० । ध० । प्रव । आ० अ० । स० । कल्प० । (अस्य वक्ष्यता 'ति-त्यर' शब्दे चतुर्भागे २२६० पृष्ठे गता ।) शीतलस्य अशा-का देवी । प्रव० ७ द्वार ।

सीयल(ग) शीतल(क)-पुं० । स्वनामव्याप्ते नृपती, शीतलको नृपतिः परित्यक्तागउयसमृद्धिः गृहीतसर्वद्वीकोऽप्युत्तेन तदी-यगुणं प्रमादमानमानसैर्निजगुरुभिर्विभ्रंशितभक्षणान्दा-दिसुरिपदां प्रव्यभाषभेदभिन्नं चन्दनके उदाहरणम् । २२५

तत्कथा वैचर्म-

“अवनीवनिताभाल -निलके धीपुरं पुरे ।
प्रतापाक्रान्तिदक्खकः, समापालः शीतलोऽजनि ॥ १ ॥
सर्वज्ञशासनकीर-नीरधी सद्गनिस्तुनः ।
शुद्धपक्षयो गज-हंसः क्रीडति यः सदा ॥ २ ॥
तस्याभुङ्गागिनी भाग्य-सौभाग्यैकनिकेतनम् ।
सज्जर्मकमेनिर्माणा-परा शृङ्गारमञ्जरी ॥ ३ ॥
सा च विद्युमसिंहस्य, राक्षी जाता जगत्पतेः ।
सङ्गण्य कर्मापुत्र-चतुष्टयमर्जाजनत् ॥ ४ ॥
शीतलश्च महीपाल-आरुवेराग्यरङ्गतः ।
धीधर्मघोषसूरीणा-मन्तिकं वतममहीत् ॥ ५ ॥
तं च विद्यानसिद्धान्त-तत्त्वं गीतार्थशेखरम् ।
गुरवस्तद्गुणैस्तुष्टाः, स्वपदेऽथ न्ययीयिश्च ॥ ६ ॥
अन्यद्युनिजपुत्राणां, कलाकौशलशालिनाम् ।
शृङ्गारमञ्जरी राक्षी, रहस्यवमयाश्च ॥ ७ ॥
वन्सास्वरीय एवैकः, श्लाघ्या जगति मातुलः ।
यन सास्त्राज्यमन्तुज्य, जगद् वतमुत्तमम् ॥ ८ ॥
यश्च निःशयशास्त्राधि-पारदृष्ट्वा मुनीश्वरः ।
निस्सङ्गं विहरन्त्यं, प्रबोध्यति देहिनः ॥ ९ ॥
पञ्चालमं यथाप्राही, संसारस्यामुना फलम् ।
तथा वत्सास्तदादातुं, भवनामपि युज्यते ॥ १० ॥
यतः-

कोटिशो विषयाः प्राप्ताः, संपदश्च सहस्रशः ।
राज्यं च शतशो जीवै-न च धर्मः कदाचन ॥ ११ ॥
इत्थं मातुर्वचः श्रुत्वा, संविज्ञा जनकं निजम् ।
तऽनुशाप्यार्हनीं दीप्तां, जघृहः स्थविरान्तिकं ॥ १२ ॥
संजातास्ते च गीतार्थी, वान्दत्तं निजमातुलम् ।
अचन्त्यां च गताः सायं, तद्गहायामवस्थिताः ॥ १३ ॥
अथ गन्ता पुरीमध्ये, आवकः कोऽपि तद्गिरा ।
श्रीशीतलमुनीन्द्राय, तत्स्वरूपं न्यवदयत् ॥ १४ ॥
इतश्च-

शुभेमाध्यवसायेन, तेन तेन महात्मनाम् ।
तथां निशि समुत्पन्नं, चतुर्गामपि कवलम् ॥ १५ ॥
ततश्च कृतकृत्यत्वा-द्यावत्तत्रैव ते स्थिताः ।
प्रभाते नागमंस्ताव-दुत्कः श्रीशीतलोऽजनि ॥ १६ ॥
अहो कुष्टा अमी शैष्वा, निर्लज्जा इत्यवन्थ सः ।
क्रोधाधमातो ददौ तेषां, चतुर्गामपि चन्दनम् ॥ १७ ॥
यामादूर्ध्वं न्यये तथा-मन्तिकेऽसौ गतस्ततः ।
अनादरपरांस्तांश्च, वीक्ष्य संस्थाप्य दण्डकम् ॥ १८ ॥
पैर्यापथीं प्रतिक्रम्य, समालोक्यैवमभ्यधात् ।
चन्द्रेऽहं भवतां ह्यत्र, समागत्यपि सांप्रतम् ॥ १९ ॥
कषायकण्टकाकूटं, तमूचुस्ते त्वया पुग ।
द्रव्यतो चन्दनं दत्त-मिदानीं देहि भावतः ॥ २० ॥
किमेतदिति जानन्ति, भवन्त इति सोऽप्रवीत् ।
तऽपि तं प्रत्यखाचन्त, जानीमां नितरामिदम् ॥ २१ ॥
आचार्यः कथमित्याह, तेऽप्याहुर्जनतः स च ।
वर्तति कीदृशासे च, ब्रुवन्त्यप्रतिपानिनः ॥ २२ ॥
पापनाशानिता एते, मया कवलिनो हहा ।
इत्थं निन्द्यद्विचोऽसौ, कण्टकस्थानतस्ततः ॥ २३ ॥
कर्मात्तेषु चतुर्थीय, ददन्तस्तस्य चन्दनम् ।
कवत्तज्ञानमुत्पन्न-मपूर्वकरणादिना ॥ २४ ॥

द्रव्यता यन्मने पूर्व, कथाभावेनचेतसः ।
जह पञ्चाननस्तस्य, शान्तस्थान्तस्य मेवितः ॥ २४ ॥ ”
प्रब० २ द्वार ।

सीयलगतया-शीतलगात्रतो-स्त्री० । अङ्गोपाङ्गानां शीतल-
गणैः, वृ० ३ उ० ।

सीयलविहारि-शीतलविहारिन्-पु० । नित्यशोसित्वादिना
शिथिलाचार, भाव० १ अ० ।

सीयलिया-शीतलिका-स्त्री० । शीतलशोयां लतायाम्, भा०
म० १ अ० । नहि लतादिकं शीतलिकाभिधानान्तरमात्रला-
भ्यथान्यं भजनं । सूत्र० १ अ० ११ अ० ।

सीयलेस्मालङ्घि-शीतलेस्मालङ्घि-स्त्री० । अगत्यकादित्यव-
शादनुग्रहो प्रति तज्जालेद्योप्रशमनप्रत्यलशीतलेजोशो-
षत्रिमाचनस्माभ्यर्थे, प्रथ० । यथा मंगवतो महावीरस्य-
पुरा किल गोशालकः कुमेग्रामे केरुणारामकान्त करुणेत-
या ज्ञानाभावाविभूतप्रभृत्युकासितानितायने वाशकायने
बालनपन्थिनमकारणकलहकलनतया अर यूकाशय्यातर-
त्याद्युक्तोक्तिभिः कापाटापाध्यायमानमानसमकरात्, तदनु
वैशिकायनस्तस्य दुरात्मना द्वाहाय वज्रदहनदेश्यां तजाल-
श्यां विसृज्य । तत्कालमेव च भगवान्ब्रह्मानस्वामी प्रगु-
णितकरुणस्तत्प्राणत्राणाय प्रसुरपरिनापोच्छ्वेदङ्का शीतल-
श्याममुखादिति । प्रब० २७० द्वार । पा० । स्था० ।

सीयवेगमहत्त्व-शीतवेगमधन-न० । आतपेन शीतवेगनिवा-
रणे, कल्प० १ अधि० ३ क्षण ।

सीया-सीता-स्त्री० । जम्बूद्वीपे मेरोहलरे नीलवतो वर्षघ-
रपर्वतस्य केशरद्वर्जाभिर्गनायां महामद्याम्, स्था० । शीता म-
हान्तरी केशरद्वस्य दक्षिणोत्तरेण विनिर्गत्य कुण्डे पति-
त्या मेराः पूर्वतः पूर्वविदेहमध्येन विजयद्वारस्याधः पूर्वतमु-
द्रे शीतादानामानं प्रविशन्तीति । स्था० २ डा० ३ उ० । पश्चि-
मरुचक्रवास्तव्यायां दिक्कमारीमहत्तरिकायाम्, ज० ५ वक्ष० ।
आ० क० । आ० म० । रा० । श्री० । प्रब० । अ० । ईश्वर-
भारायां पृथिव्याम्, भा० म० १ अ० । लाङ्गलपञ्जती, आ०
म० २ अ० । पुरुषानमस्य चतुशेषसुद्वस्य मातरि, भा-
व० १ अ० । शिविकापुरुषसहस्रवहनीयकूटाकारशिलरा-
च्छादिते जम्पानविशेषे, प्रब० ६ द्वार । म० । तथैकृता २४
शांशकाः नित्ययरे शब्दं चतुर्थभाग २७८ पृष्ठ गताः ।

सीयाकूड-शीताकूट-पु० । नीलवर्षधरपर्वतस्य चतुर्थे कूटे,
स्था० २ डा० ३ उ० । जम्बूमन्दरस्य उत्तरे नीलवर्षधरपर्व-
रपर्वतस्य स्वनामख्याते चतुर्थे कूटे, स्था० २ अ० १ उ० । म-
हाविदेहे माल्यवतो वल्लस्कारपर्वतस्य सीतालरिसुग्रीकूटे,
ज० ४ वक्ष० ।

सीयाण-रमज्ञान-म० । शबदाहस्थाने, व्य० ७ उ० ।

सीयावतस-शीतातपस-त्रि० । रात्री शीतेन दिवाऽऽनेपेन
रसशोभ प्रीतिने, ज० २ वक्ष० ।

सीयामुहवगा-शीतामुहवन-म० । महाविदेहे वर्षे शीताया म-
हानद्या उत्तरस्यां नीलवतो वल्लस्कारपर्वतस्य दक्षिण पूर्वल-
वगसमुद्रस्य पश्चिमे, पु० कलायतीविजयक्षेत्रस्य पूर्वे स्थनाम-
ख्याते वने, ज० ।

कहिं वी मन्ते ! जम्बूद्वीपे द्वीपे महाविदेहे वासे सीमाए
महाशीरे दाहिणिल्ले सीयामुहवगे शीमे वसे पतिते ।
एव जह चैव उत्तरिल्ले सीयामुहवगे तह चैव दाहिया पि
भाणिअव्वं, सवरं शिसहस्स वासहरपव्वयस्स उत्तरेण
सीमाए महाशीरे दाहियणे पुरात्थिमलवणसमुहस्स पव्व-
त्थिमणं वच्छस्स विजयस्स पुरत्थिमणं एत्थं खं जम्बूद्वीपे
द्वीपे महाविदेहे वासे सीमाए महाशीरे दाहियिल्ले सीया-
मुहवगे शीमे वसे पतिते, उत्तरदाहिणीयं तहैव संखे सवरं
शिसहवासहरपव्वयत्तं एगमभूणवीसइभागं जाअस्सम
विक्खवभणं कियइ कियइभासं ० जाव मुहया गन्धद्वि
मुअते ० जाव आसयन्ति उभया पतिं दाहिं पउमवरवइ-
आहिं वसवसुआ इति ।

“कहिं ए” इत्यादि, क भदन्त ! जम्बूद्वीपे द्वीपे महावि-
देहे वर्षे शीता-दानद्या दक्षिणाय शीतामुहवनं शीतानि-
वधमध्यवर्तीत्यर्थः, आतपेन शीतवेगवतोत्तरस्य स्वयं भाव्यं,
परे वच्छस्य विजयस्य—विदेहाद्वितीयभागाद्यावजयस्य पू-
र्वत इति । ज० ४ वक्ष० ।

सीयावण-शीतापन-न० । शीतकरणे, नि० सू० १ उ० ।

सीरकंता-सीरकान्ता-स्त्री० । मूच्छेताविशेष, स्था० ७ डा० ३
उ० ।

सीरि-सीरिन्-पु० । शैलद्वय, को० ।

सीलि-शीलि-न० । शील-समाधौ धातोर्भव । नैबुकत्थे शी-
लत्वं शीलम् । आ० सू० १ अ० । समाधान, विश० । स्था० ।
त० । धनादिसमाधान, भाव० ४ अ० । प्रश्न० । यमनियम-
रूप, सूत्र० १ अ० ६ अ० । काष्ठासुषुप्तमहर्षे, सूत्र० २ सू० ६
अ० । अनुष्ठान, सूत्र० २ अ० १ अ० । धनाविशेष, सूत्र० २ अ०
२ अ० । शीलमुत्तरगुणाः । शा० १ अ० ७ अ० । प्रब० । आ०
म० । आ० सू० । शीलान्यशुभतानि । उपा० २ अ० । परद्राह-
विरती, दश० ६ अ० १ उ० । उच्छ्वेदविहारिन्व, सूत्र० १ अ० १ उ० ।
वारिभ, सूत्र० १ अ० १ उ० । सूत्र० । दश० ।

निक्रियः—

सीलि चैउक दग्धे, पीउरणाभरणपीयशादीसु ।

मीने उ आहसीलि, अभिक्खमासेवणा चैव ॥ ८६ ॥

शील-शीलविषय निक्षेप क्रियमाणे 'चतुष्क' मिति ना-
मादिभ्यनुर्धा निक्षेपः, तत्रापि नामस्थापने कुण्ठत्वाद्ना-
दस्य 'द्रव्यम्' इति द्रव्यशीले प्रावरणभरणभोजनादिषु
द्रव्येषु । अस्यायमर्थः—या हि कलनिर्पेक्षस्तत्त्वभावात्तत्र
क्रियासु प्रवेनेन स मच्छीलः । तत्रैव प्रावरणशीले इति
प्रावरणप्रयोजनाभावेऽपि नाच्छील्येति प्रावरणस्वाभावः;
प्रावरणे वा धनाप्रधानः, धनभावेण भोजनादिष्वपि द्रव्य-
मिति । या वा यस्य द्रव्यस्य चेतनाकेतनादः स्वभावेनैव
द्रव्यशीलमित्युच्यते, प्रावशीले तु द्विधा—धीचशीलम्,
आभीषण्यलेखनाशीले चेति ।

तत्रौचशीले व्याचिक्खत्तुत्तह—

आहे सीले विरती, विरवाविरे य अविस्तीऽसीलि ।

धर्मे शास्त्रोपादी, अपेक्ष्य अहम्भकीवादी । ॥३॥
 सामान्यं सीमाभ्यन्तरे संविद्येयौगविरतो विरताविरतो वा
 शीलवाचि भवति । तद्विषयेऽसीलवाचिनः । आभीक्ष्ण्य-
 सवायां तु—अनवरतसेवेकीयी तु शीलमिदम्, मेधयो-धर्म-
 धर्माविवेके प्रशस्ते शीलं यदुनामयेतापूर्वकानां जने विशि-
 ष्टनपः करेते वा, आदिप्रहारादिभवेनाभिप्रहारादिकं परिगृ-
 ह्यन् । अपिशेतिभाषेतील स्वधर्मप्रवृत्तिविला, आत्मनं तु
 कर्तव्यादिषु प्रवृत्तिः, आदिप्रहारात्—शेषकषायाऽपि योऽप्या-
 क्यानकलहादयेः परिगृह्यते इति ।

“सीले नियकुलनहयल-ससि एवं किंसी पयस्वय जुषते ।
 सुरनरेसिधसुहकरणं-पालेयश्च सया सीले ॥२०॥
 जाइकुलरुवयलेसुयं-विजाविभ्राण बुद्धिरेद्वियां वि ।
 सव्येय्यं पूयणिजा-निम्भलेसीला नरा इति ॥२०६॥
 तं पुण सीले दुषिह, देस सेवे ये द्वि नोयद्वे ।
 वन निदीण देसण-मूलाणि दुधालस चर्याणि ॥२१०॥
 सीहूण सव्वसीले, जे सीलेगाण अट्टससहसंसा ।
 बुज्जेति निरहयारा, आवज्जेवे अविस्साम ॥२१२॥
 लोक्कमा गुरुमेसा—संसा त्रिसमावरेसु वेसा वि ।
 मणवयणतसुविसेकुं, सीले पालेति सीयं च ॥२१३॥”

ध० २० २ अधि० ६ श्लो० । (कुशीलसुशीले 'कुसी-
 ले' शब्दे तृतीयभागे ६११ पृष्ठ उक्ते ।) सर्वसेवरे,
 आ० म० २ अ० । अष्टादशसहस्रमेवसेवे संघे,
 आचा० २ अ० ५ अ० ३ उ० । उक्त० । संघा० । अष्टासि-
 निशाभोजनादिपरिहाररूपं आचारे, उक्त० १४ अ० ।
 व्यवहारे, ध० १ अधि० । संघा० । अ० । शीलमहादेश्यै-
 लाहसहस्रसंख्यं, यदि वा—महाप्रतसमाधानं यज्ञान्द्रवजयः
 कषायनिग्रहः विशुत्तिसुहृता येतत् शीलम् । आचा० २ अ० ६
 अ० ४ उ० । शीलं सदाचारं विरतसम्यग्दशाविरतप्रतनु-
 देशसर्वविरतारमकं आचरम् । उक्त० ७ अ० । अ० । शीलं-
 समाधानं तद्रूपत्वात् शीलम् । आहिसापाम्, प्रथम० १ संख०
 द्वात्र । अष्टावरे, स० । अ० । अ० । “ धरे प्रवेशा उच्यते
 हुताशनं, नखापि भ्रमं विरसंनिजजतम् । धरे हि सुसुः
 सुविशुद्धचेतसा, नखापि शीलसंलितस्य जीवतम् ॥ १ ॥ ”
 सूत्र० १ अ० २ अ० २ उ० । इत्यने महाभागा, वेदिकां
 सुरगातिश्च शीलन । भाषयया च विमुक्ति—सप्तसा सर्वा-
 णि सिद्धवन्ति ॥ २॥ ” सूत्र० १ अ० १२ अ० ।

आयकस्य शीलानि—
 संप्रति शीलवत्स्वरूपं द्वितीयं लक्षणं व्याख्यायन्नाह—
 आययस्यं तु मिसेवह, वक्तुं परमेहपविसंशामकजे ।
 निबमसुम्भवेमो, न मसह सविपास्वयणाई ॥३॥
 परिहरे वीलीलीं, सहेइ कजाई मरुनीईए ।
 इयं छिविहसीलजुमी, विसेमी सीलवतो त्य ॥३॥
 आयतनं धार्मिकजनभीलनस्थानम्—उक्तं च “अथ साहमि-
 या बहुये, सीलेयता बहुसुया । अरिताचारसंपत्ता, आययणं
 तं वियाणाई” ।। सुरवधारणे प्रातपक्षप्रतिषेधार्थः—ततश्चा-
 यतनमेव निषेधते भावभावका, नाजायतनमिति योगः । “ न
 भिल्लपत्नीसु न चौरसंभये, न पावेनीयेषु जनेषु संवनेत् । न हि-
 खदुर्गुणैश्याकसंनिधौ, कुर्वन्तिः साधुजनस्य निन्दिता ।।”

तथा—“यंमणनिभेयते गी, अरितानिभेयसी वं अंगवरया जंघ
 पयहृद विगहो लेमेलाभेयं मंहत्यापि ।।” इति प्रथमे शीलम् ।
 तथा “वर्जयति परगृहप्रवेशनमन्वेष्टी मन्दिरेषु गमनमकार्ये गु-
 रतरकार्याभावे नष्टविमर्शादायाश्चास्तेभ्योऽपि विज्ञेयं शी-
 लम् । तथा मित्वं सदाऽनुकूलवेषोऽनुकूलमेतदर्थो भवति । आ-
 वभाषक इति तृतीयं शीलम् । न मणनि न मृते स्वविकारसंवि-
 रगणव्यवहारोप्यासहेसुभूतानि वचनानि वाच इति कर्तुं
 शीलम् । तथा परिहरति न लेवते बालकीडां वेसिकलज्जवि-
 मोदस्यापारं दूनार्दकमिति पञ्चमं शीलम् । तथा साधवमि-
 निष्पाद्यति कार्याणि—प्रयोजनाभि मधुरनीत्या कृमण-
 र्वकं “ सौम्य ! सुन्दरैवं कुरुष्व ” त्यादिनिति षष्ठं शीलम् ।
 इति पूर्वोक्तप्रकारेण चर्चयिष्यतीत्युक्तो विवेकः, शीलवान-
 त्र भावकर्मवधार इति ।

संप्रत्येतेषु शीलवर्षे के व्याख्यायन्त्यर्थं प्रथमं शीलं धीयन्-
 नलक्षणं गांधीपूर्वदिने शुभोपदेशेनैवर्षकं भाषयति—

आययणमेवणाध्या, दीसा निजजति वक्तुं गुणोही ।
 आयतनमुक्तस्वरूपं तस्य स्वनामुपासनाहावा मिथ्यात्वा-
 दयः सीयन्ते हीयन्ते सार्य यन्तीति भावः—वर्द्धतं वृद्धिसुपति
 गुणोधा ज्ञानादिगुणकलाः, सुदसैतस्येव । ध० २० । इत्युक्तः
 शालयतोऽनुकूलवेष इति तृतीयं श्लोः । (साविकार-
 चनेनवर्जनरूपश्चतुर्थभेदः ‘साविकारवयणवज्जण’ शब्दे त-
 त्कथार्थकं च ‘मित्तसेण’ शब्दे उक्तम् ।)

संप्रति बालकीडापरिहाररूपं पञ्चमं भेदम-
 भिधित्तुर्गांधीपूर्वोद्धेमाह—

बालिमज्जकीला वि हु, सुलं मोहसस उल्लवदंदाज्जे ।
 बालिशजनकीडाप-बालजनाचारनकीडाऽपि दूनार्दकरुपा ।
 उक्तं च—

चउरंगसारिपट्टिय—वट्टारलोचयारज्जुमाई ।
 पणहतरज(म) इम गाई-पहलियाईहि नो रमह ॥१॥ (इति)
 आनतां सविकारज्जपितानीत्यपिशब्दार्थः, दुरलंकारे—
 लिकं चिकं मोहस्यानधेदशब्त्वात् निष्फलमायारुभमहृत्तेरि-
 हाप्यनर्थजनकत्वेन च, जिनदामिस्येव । ध० २० । इत्यु-
 क्तः शीलवतो बालकीडापरिहार इति पञ्चमो भेदः ।

संप्रति पुरुषवर्चनार्थयोगपरित्यागलक्षणे षष्ठं शीलभेदम-
 भिधित्तुर्गांधीनराद्धेमाह—

फरुमवयणोभियोगो, न संपन्नो सुदुषम्मसं ॥ ४१ ॥
 परुषवचनेन ‘रे हरिइ ! दासीबुच’ त्यादिनाऽभियोग आ-
 हादानं न संगतो-नोचितः सुदुष्यर्माणां प्रतिपक्षजिनमतानां
 धर्महानिधर्मसाधयेऽनुत्थात् ।

नत्र धर्महानिः—
 “फरुमवयणेषु दिव्यतप-महिक्किवता यं हवइ मासुतनां
 वरिसनवे सवमाणा, हवइ हवतो य सामंजा ।।” इति वचनान् ।
 धर्मलाधने पुनः “अहो धार्मिकाः ! परपीत्वापरिहारिणः ! स-
 विवेकाश्च आचका यद्वं उचल्लभकारोत्कराकारा गिरा वि-
 रन्ती” त्यादि लोकापहासात् ।

तथा—
 “अप्रियमुक्ताः पुरुषाः, प्रवदन्ति द्विगुणमप्रियं यस्मात् ।
 तस्मात्त वाक्यमप्रिय-मप्रियमभ्रांतुकामेन ॥ १ ॥

विरज्यते परीवारो-नित्यं कर्कशभाषिणः ।
परिग्रहे विरक्ते च प्रभुत्वं हीयते नृणाम् ॥ २ ॥

किञ्च—

अशिक्षितान्मवर्गेण, स्तानि यानि यतः प्रभुः ।
अतः शिक्षा प्रदातव्या, प्रत्यहं मृदुभाषया ॥ ३ ॥
स्वाधीनं माधुर्यं, मधुराक्षरसंभवेषु वाक्येषु ।
किनाम सस्ववन्तः, पुरुषाः परुषाणु मावन्ते ॥४॥ इत्यादि ।
अत्र एव भीषर्जमानस्वामिभ्यो महाशतकमहाभाषकः स-
त्येऽपि परुष आक्षेपते प्रायश्चित्तं चाहितम् इति । मत्तान्तरे
पुनरुद्वाराध्यताभिधानं पद्यं शीलं तदप्यपरुषभाषित्वेन
संगृहीतमव ।

महाशतकसंविधानकं त्विदम्—

रायगिहपुरनरोवर-विभूषणां गिहवरं जलहह च ।
स्विरगिनिलभ्रा भमरहिभ्रा, नालस्स पथे महासयगो ॥ १ ॥
अट्टकण्यकोडी-निहिबुद्धिपधिधरण्यउत्ताभ्रा ।
दसगासहस्सपरिग-या तस्स (चित्र) अट्ट वया ॥ २ ॥
रेवइपमुहा तरस्स-भज्जाभ्रा तथे रेवरेण उ ।
पिउंगहसंतियाभ्रा, कोडीभ्रा अट्ट कणगस्स ॥ ३ ॥
दसगोसहस्सभ्राणा, अट्टवया ससवराण पिउहरिया ।
इत्तिक्कण्यकोडी-दसगासहस्सो पुटो य वभ्रा ॥ ४ ॥
अह तथे समोसगिभ्रा, गुणसिलए चइए जिलो कीरो ।
वंदणवइयाइभ्रा, पउरेहि समं महासयगो ॥ ५ ॥
नमिऊया तिहुयणगुं, उच्चियट्टाणं निविट्टाभ्रा एसां ।
भयये पि अमयन्निस्से-दसुंवरं कहइ इह धरमे ॥ ६ ॥
इह दुलहं गिहिधम्मं, लहिदं सावयजणं पइविचमे ।
तस्स विसुंदिनामसं दिणचरिया इह विहयव्या ॥ ७ ॥

तथाहि—

सुत्तविउद्धो सट्टो, सम्मे सुमणिसं पंचनयकारं ।
जाइकुलंदवगुरुभ-म्मसंगयं अह-विचिनिज्जा ॥ ८ ॥
तं क्खंअवहमायस्सय-अणुट्टुं न्हाउं च दिथस्समुहे ।
सियवत्थे मुहकामं, काउं पूरज्ज गिहविबं ॥ ९ ॥
पञ्चकलाणं काऊ-ण इहिपत्तां महाविभूरुए ।
गकिऊज्ज जिणोदिगिहे, पविमिज्ज तेहि समयविहिणा ॥१०॥
पूर्णाव जिणं वंदि-ज्ज तथणु वच्चिज्ज सुगुरुपासम्मि ।
काऊण तांम यिणये, परुषकलाणं च पयंठउं ॥ ११ ॥
धम्मं सुणिज्ज सम्मं, सुखं चित्ति गिहागभ्रां कुज्जा ।
मज्जगंह पुण पूयं, विहिज्ज जिणनाहपडिमाणं ॥ १२ ॥
पाइलाभिज्ज मुणोद, फासुयएसणिय अस्सणदोणेणु ।
साइम्मियवच्छब्बं, करिज्ज दीणाइअणुकंपं ॥ १३ ॥
बहुवीयणंतकाया—इवाजियं भायणं तभ्रा कुज्जा ।
वंदं वि जिणवदिं, गुरुणा य विहिज्ज संवरणं ॥ १४ ॥
तो सत्थरउस्साइ, कुसलमरीहिं समं वियारिज्जा ।
इगभत्तासत्तां पुण, पुंजिज्ज दिणदुम भागं ॥ १५ ॥
संक्कासमए गिहवे—इयां पूर्णाव पुणावि वंदिज्जा ।
आत्तस्सयं वि हेउं, करिज्ज सज्जायमेगमो ॥ १६ ॥
नियमाणुत्ताण तत्ता, कहिज्ज धम्मं गिहागभ्रा उच्चियं ।
पायं विसयविरत्ता, सीलं पालिज्ज पव्वेसु ॥ १७ ॥
कयचउत्तरणममाइ, सवज्ज चइय-गंठिसहिणए ।
पंचनमुक्कारपरो, थंवे सच्चिज्ज तो निहं ॥ १८ ॥

निहाषिगमं श्रिति-अ विसमविससंनिभं विसयसुक्कं ।
सुरसिधपुरगमणरह, एव च मणागंहे कुज्जा ॥ १९ ॥
मिरिअरिहतो देवो, सुनाणचरणा सुसाहुणां गुरुणां ।
तत्तं जिणपत्तं, भवे भवे इय मह हविज्जा ॥ २० ॥
जिणधम्मवासियमई, चंडो वि वरं इविज्ज सहकुलं ।
जिणधम्मेण विमुक्को, कयावि मा चक्यही वि ॥ २१ ॥
मलमलिततणुं जरमलि-तुक्कीको सव्वसंगपरिमुक्को ।
महुयरीवित्तपहाणं, कया करिस्सामि मुणिचरियं ॥ २२ ॥
अइउं कुसीलसंगं, गुरुयपंकययं परिफुसंतो ।
जागं अमभस्संतो, भयकुच्छयं कया काहं ॥ २३ ॥
अंकट्टियहरिणसिसुं, वणम्मि पउमासणेण आसीणं ।
बुहा मिगजूदपडं, अगघाइस्संति मं कइया ॥ २४ ॥
मित्ते संताम्म मणि-मिम लेट्टुए कंचणम्मि पाहाणे ।
मुक्कं भवे मीमस्सं, कया अहं निविचससमई ॥ २५ ॥
एव पइदिणाकरियं, कुणमाणो भाणवो निहियमाणो ।
गिहियासे वि वसंतो, आसकं कुणइ सिसिसुहं ॥ २६ ॥
इय सुणिय महासयगो, आणंशं विव गहिणु गिहिधम्मं ।
तुट्टो सांगहम्म गभ्रा, विहरइ अअथ सामी वि ॥ २७ ॥
तस्संसंगवसंक्क वि, पाविट्टो रेवई न पडिबुद्धा ।
मज्जसविसियागज्जा, खुहा धणियं धणे लुद्धा ॥ २८ ॥
अइविसयगिज्जगहिला, सा अअदिणम्मि नियसवत्तीभ्रा ।
छ स्सत्थपभ्राणेणं, छ च्च इहइ विसपभ्राणेणं ॥ २९ ॥
दुपयचउत्पयधणकण-गभाइ तांसि संतियं लइ ।
थहुपाणधयाणी कु-रमाणसा चिट्टइ सयावि ॥ ३० ॥
बुट्टु य अमाघाए, पलमलहंती कयावि तां एसा ।
माराविच सवयाभ्रा, आणावर गोणपायदुगं ॥ ३१ ॥
चउदसवरिमवसाणं, कुट्टंभारं ठक्किणुं जिट्टुसुयं ।
पांसइसालं पविसइ, विरत्तचित्तां महासयगो ॥ ३२ ॥
सा मज्जपाणमत्ता, हावविलासाइविविहभावेहिं ।
तं उवमग्गइ बहुसां, अहियासइ सुदट्टु स महणा ॥ ३३ ॥
सम्मं समणावासय-पाइमा इक्कारसा वि फासइ ।
नाऊण चरिमसमयं,विहिणा पाउवज्जएऽणमणं ॥ ३४ ॥
सो सुहभाववसुप-अ अहिनाणेण लयणजलहिम्मि ।
उत्तरवज्जहिंसासुं, नियइ पुट्टो ओयणसहस्से ॥ ३५ ॥
उत्तरभ्रां हिमवंते, छिट्टा रयणाइलोलुयं नयं ।
सुलसीवाससहस्स-ट्टुइयं जाणेइ पासेइ ॥ ३६ ॥
इत्तो य मज्जमत्ता, सा पावा रेवई नहिं पत्ता ।
उवसम्मिउं पयत्ता, दुस्सहरागगिसंनत्ता ॥ ३७ ॥
तो किमियमेरिसी इय, वियकमाणेण अहिनाणेणं ।
नायं तीसे सयले, चरियं तह नरयगामित्तं ॥ ३८ ॥
इमि कविपण भणिया,हा पाविट्टु ! निक्कट्टुक्खिट्टु ! ।
निज्जज्ज ! अज्जावि पा-व पुंजमज्जसि कयइयं ॥ ३९ ॥
जं सत्तरत्तभ्रंता, आलस्सयवाहिणा समभिभूयां ।
मरिऊण-त्तं गाभस्ससि, निरयावासम्मि लोणुयए ॥ ४० ॥
इय सुणिय अवगयमया, अइकुविभ्रा अज्ज मे महासयगो ।
मरणधयवधियंगी, दुहियमणा सो नया गेहे ॥ ४१ ॥
इत्तां थ तथे पसे-ण धीरनांइसु गोवैभी भणिभ्रा ।
तं वच्छ गच्छ पभणसु, महं वयंसेणं महासयगं ॥ ४२ ॥
अइ ! न कण्णइ उत्तम-गुणाणं सट्टाणं भांसिउं फंरुसं ।

परवीडाप जलं, विनेससो उत्तमकुम्भि ॥ ४३ ॥
ता तस्म तुमं दुम्मा-सियस्स गित्ठाहि भइ ! पक्कत्तं ।
नत्ता लइ त्ति भण्डे, गोयमसामी त्ति पत्तो ॥ ४४ ॥
कहिओ पडुआएसा, संवगगआं नओ महासयगो ।
वंदित्तु गोयमपहुं, आलोयइ तं अइयारं ॥ ४५ ॥
पडियअइ पक्कत्तं, तो पत्तो गोयमा पडुलमीव ।
इयंगं वि समाहित्तुओ, सुमरंतो वीरपयकमत्तं ॥ ४६ ॥
कयसाहुंभल्लेओ, विहिणा मरिउं सुहम्मकप्पम्मि ।
अरुणाभम्म विमाणं, अउपलियट्ठई सुरो जाओ ॥ ४७ ॥
नत्तो चाविय विदं, विस्सिट्ठेहो लहिन्नु चारिन्तं ।
स महासयगस्स जिओ, अफरुसभासी त्त्वं गमिही ॥४८॥
महाशनक आलपन् पुरुषवाक्यमालोचनं,
मत्ताधिपतिगौतमाद् भुवनमानुना प्राहितः ।
इति स्फुटमन्थ भा विमलशीलभाजा जनाः !,
सुधामधुरमुक्तमं घदत संगते तद् वचः ॥ ४६ ॥ ”

समर्थितः शीलवतः पुरुषवचनमभियोगत्याग इति पद्यो
भेदः । घ०२२ अधि० २ लक्ष० । स्था० । “ कुरंदरंडनगपुडभ-
गार्, वंज्जत्तनि दुविससकजगार् । जम्मंतरे खंडियसीलभावा,
नाऊण कुजा ददसीलभावं ॥ १ ॥ ” कल्प० १ अधि० ४
लक्ष । शीलं च सदाचाररूपमष्टादशशीलाङ्गलक्षणम् ब्रह्मवत्
रूपं ज्ञान त्रिविधं यदुच्यते । म० २ अ० । स्वभावि, उत्त० १३
अ० । प्रकृतौ, पं० चू० २ कल्प । स० । फलानपक्षप्रवृत्तौ,
स० ।

शीलंग-शीलाङ्ग-न० । शीलं-समाधानं तस्याङ्गानि करणा-
नि । दश० ४ तस्य । अरणांशुते, पञ्चा० १४ विष० । पृथिवी-
कायसमारम्भपर्यागादिषु, आच० ४ अ० । (शीलाङ्गानां
परिमाणम् ‘ अट्टारसलीलंगसहस्स ’ शब्दे प्रथमभागे २५१
पृष्ठ उक्तम् ।) “ जाण करणासजा, इंदियमोगारसमणधम्मं
य । शीलङ्गसहस्साणं, अट्टारसगस्स निप्फत्ति ॥ १ ॥ ”
ध०२० ३ अधि० ७ लक्ष० । संघा० । दश० । (अत्रत्या स्थाप-
ना ‘ गुरुकुलवास ’ शब्दे तृतीयभागे ६४० पृष्ठ उक्ता ।)

शीलंगजुय-शीलाङ्गजुय-त्रि० । अरणांशुते, पञ्चा० ४ विष० ।

शीलंगायरिय-शीलाङ्गाचार्य-पुं० । तस्वादित्याऽपरनीक्ष आ-
चार्ये, येन सं० ७६८ वर्षे आचाराङ्गटीका वाहरिगणिसाहा-
य्येन कृतम् । आच० २ ध्रु० ४ चू० । सूत्रकृताङ्गटी-
काऽपि तेनैव वाहरिसाधुसहाय्येन चक्रे । आच० । अयं श्री-
जिनभद्रगणिकमाध्वणस्य शिष्य आसीत्, अस्य कोट्या-
चार्येत्यपरं नाम । जै० १० ।

शीलकरण-शीलकरण-न० । अनुष्ठानसेवने, प्रश्न० ४ संघ०
द्वार ।

शीलकलिय-शीलकलित-त्रि० । सुशीलतया परिहारविरते,
प्रश्न० २ आश्र० द्वार ।

शीलखलियपक्षवणा-शीलखलितप्रज्ञापना-स्त्री० । शील-
खलितानां व्यामोहितानां यथावस्थितार्थप्रकरणायाम्,
सूत्र० १ ध्रु० ३ अ० १ उ० ।

शीलगुण-शीलगुण-पुं० । शीलं समाधानं तदेव गुणः शी-
लगुणः । समाधानरूपं गुणं, प्रश्न० १ संघ० द्वार । आच० ।
२२६

शीलगुणोपवेय-शीलगुणोपपेत-त्रि० । शीलं चारित्रं तदेव
गुणं, यद्वा-गुणः पृथगथ ज्ञानं, ततः शीलगुणेन शीलगुणा-
भ्यां वा चारित्रज्ञानाभ्यामुपपेताः शीलगुणोपपेताः । ज्ञानिषु
संयतेषु, उत्त० १ अ० ।

शीलऽऽङ्ग-शीलाङ्ग-त्रि० । अष्टादशसहस्रब्रह्मवचनभेदः शीलैः
पूर्णे, उत्त० १६ अ० ।

शीलपरिषर-शीलपरिगृह-न० । चारित्रस्थाने, प्रश्न० २ सं-
घ० द्वार ।

शीलभंग शीलभङ्ग-पुं० । ब्रह्मवचननाशे, द्य० ७ उ० । (संयतीनां
ब्रह्मवचनभङ्गः स्वयायारशब्दे तृतीयभागे ७१५ पृष्ठे उपापादि ।)

शीलमद्-शीलमद्-पुं० । स्वनामख्यातं आचार्यं, यच्छि-
ष्येण चन्द्रसूरिणा संवत् ११७४ वर्षे निशीथसूक्तैर्विशत-
तमांशकस्य व्याख्या निर्ममे । नि० चू० २ उ० ।

शीलभूय-शीलभूत-त्रि० । शीलं चारित्रं भूतः प्राप्तो यः स
शीलभूतः । शीलयुक्तं, उत्त० २७ अ० ।

शीलमंत-शीलवत्-त्रि० । शीलमस्यास्तीति शीलवान् । आ-
च० ३ अ० । आगतनसंघादिपञ्चविधशीलयुक्तं भावकं, च०
२ अधि० । ध० २० । (शीलवत्स्वरूपं द्वितीयलक्षणं ‘ साधम’
शब्दे आसंभव भागे प्रतिपादितम् ।) सदा-
चारं, उत्त० ७ अ० । शीलयुक्ते, पं० व० १ द्वार ।
अष्टादशशीलाङ्गलक्षणधारिणि, आच० २ ध्रु० १ चू० १
अ० ६ उ० । सामान्येन लाघवयागविरतो वा शीलवान्-
भयंते । सूत्र० ७ अ० । यः प्राणुकमद्रुमादिदोषावर्तितमाहारं
भुङ्क्ते तं शीलवन्तं वदन्ति तज्ज्ञाः । सूत्र० १ ध्रु० ७ अ० ।

शीलरयसूरि-शीलरत्नसूरि-पुं० । पाञ्चालगच्छीयजयकीर्ति-
सूरिशिष्यं, ततः च संवत्—१४६१ वर्षे श्रीभेरुकुसूरिकृ-
तमघट्टस्य टीका कृता । जै० १० ।

शीलवाह-शीलवादिन्-पुं० । शीलवन्तमात्मानं वादयितुं
शील यस्य स शीलवाक् । कुशले शीलवस्वरूप्यापके, सू-
त्र० १ ध्रु० ७ अ० ।

शीलविति-शीलवृत्ति-स्त्री० । हिंसानुतादस्ताब्रह्मपरिग्रहवि-
रमणकुशलानुष्ठानवर्तने, हा० २५ अष्ट० ।

शीलव्यय-शीलव्रत-न० । अनुष्ठाने, आ० क० १ अ० । स० ।
दशा० । भ० । श्री० ।

शीलसागर-शीलसागर-पुं० । शीलेन सागर इव शीलसा-
गरः । शीलवतां प्रधानं, आ० म० १ अ० ।

शीलायार-शीलाचार-पुं० । शीलं समाधिस्तत्प्रधानस्तस्व
वाऽऽचारोऽनुष्ठानम् । शीलेन वा स्वभावेन वा आचरणे,
स्था० ४ ठा० १ उ० ।

शीलायारसमाखिय-शीलाचारसमन्वित-त्रि० । शीलदोष-
हिते, द्य० १ उ० ।

शीलेस-शीलेश-पुं० । शीलं समाधानं तच्च निश्चयतः प्रक-
र्षप्राप्तः समाधानरूपत्वात् सर्वसंवरस्तनस्तस्य सर्वसंवर-
रूपस्य शीलस्येशः शीलेशः । शीलेशीमवस्थां प्रतिपन्नं, विष्णु० ।

सीसण

सीसण-सीसन-न०। सूच्या वस्त्रखण्डमन्धाने, नि० सू० १२३०।
 आचा०। (अचलस्य स्फुटितवस्त्रस्य वस्त्रसीसनार्थं सूच्यादि-
 याचनम् 'अचलपरिसह' शब्दे प्रथमभागे १=२ पृष्ठ उक्तम् ।)
 सीस-शिष-धा० । विशेषणे, "रुषादीनां दीर्घः" ॥२॥४२३६॥
 इति स्वरस्य दीर्घः । सीसइ । शिष्यते । प्रा० ४ पाद ।
 शीर्षिन्-न० । "सर्वत्र लगामन्त्रे" ॥२॥२१७६॥ इति रत्नापः ।
 "लुत्तरवक्षशपसां शपसां दीर्घः" ॥२॥११७३॥ इति स्वरस्य दीर्घः ।
 प्रा० । शिगसि, आ० सू० १ अ० । मस्तके, दर्श० ४ तस्य ।
 प्रज्ञा० । आन्ना० । उक्त० ।
 शिष्य-त्रि० । शासितुं शक्यः शिष्यः । उक्त० । शिक्षाधा-
 रक, उक्त० २० अ० । स्वदीक्षितं, इय० । उपाध्याय-
 स्यापासकं, जी० ३ प्रति० ४ अधि० । शिष्ययोग्यतायां
 गोरयादयो दृष्टान्ताः । विशेष ।
 अथ भाषक-विभाषक-वार्तिकविद् एवान्यथा प्रतिपिपाद-
 यिषुराह—
 ऊखं सममहियं वा, भणियं भासंति भासगाईया ।
 अहवा तिएणवि माहे-अ कट्टकम्माइनाएहिं ॥१४२४॥
 अनुयोगाचार्येण यद् भणितं—व्याख्यानं तस्माद्गुणं योऽ-
 न्यस्य भाषणं—व्याख्येण स भाषक उच्यते । तद्व्याख्यानस्य
 समं तु भाषमाणो विभाषकः । प्रज्ञातिशयवांस्तदधिकं भाष-
 माणो वार्तिककृत्विनि । अथवा—किमेतेन बहुना ? त्रीनप्येतान्
 भाषकादीनन्तरवक्ष्यमाणकाष्ठकर्मादिभिरुक्तवाहरणैः सा-
 धयन्-कथयदिति । अनन्तरनिर्युक्तिगाथाप्रस्तावनेयम् ।
 तान्येव काष्ठकर्माद्युदाहरणान्याह—
 कट्टे पोत्थे चित्तं, मिरिचरिण् पोंड-देमिण् चेत्र ।
 भासग-विभासण वा, वत्तीकरणे य आहरणा ॥१४२५
 'काष्ठ' इति काष्ठविषयो दृष्टान्तः । यथा काष्ठकश्चिद्
 रूपकार आकारमात्रमयान्मीलयति, कश्चिद् तु तत्रैव स्थू-
 लावयवं रूपं किञ्चिद् निष्पादयति, अपरस्तु सुविभक्त-
 विचित्रात्कृष्टनिःशेषाङ्गपाङ्गावयवयुक्तं निर्धतेयति । एवं
 काष्ठरूपं सामायिकार्थसूत्रम् । तत्र भाषकः किञ्चिदर्थ-
 मात्रमेव व्याख्येयं । विभाषकस्तु तस्यैवानेकप्रकारैरर्थमा-
 ख्याति । वार्तिककारस्तु निरवशेषैरपि व्याख्याप्रकारैस्तदर्थं
 प्रतिपादयति । पुस्तं लेप्यम्, तद्दृष्टान्तेऽपि काष्ठवदेव सर्वं
 वाच्यम् । अत्रदृष्टान्ते तु—यथा काऽपि अत्रकारा वार्ति-
 काभिः कुड्यादिषु रूपस्याकारमात्रं लिखति । काश्चित्तु तत्रैव
 हरितालादिवर्णकैर्गौरवर्णादिभावान् दर्शयति । काश्चित्तु नि-
 रवशेषानपि तद्वतभावान् सत्यापयति । दार्ष्टान्तिकयोोजना
 तु तथैवति । श्रीगृहं भारुडागारम्, तदस्यास्तीनि श्रीगृहि-
 को भारुडागारिकः । तत्र काऽप्यस्मौ 'अत्र भाजने रत्नानि
 सन्ति' इत्येतावन्मात्रमेव जानाति, अपरस्तु तज्जाति-मानं
 अपि वीक्षति । अन्यस्तु सर्वोस्तद्गुण-द्रव्यानप्यवबुध्यत एव ।
 एवं प्रथम-द्वितीय-तृतीयश्रीगृहिकतुल्या यथासंख्यं भा-
 षक-विभाषक-वार्तिककरा विज्ञेयाः । पोरुडमत्रिकसिता-
 वस्यं कमलम् । तच्च यथेषद्विकसिता-ऽर्धाधिकसित-सर्व-
 धिकसितभेदात् त्रिधा भवति, एवं भाषकादिव्याख्यानमपी-
 ति । देशेन देशः कथनं सोऽस्यास्तीनि वृशिकः, तत्र यथा
 काश्चिद् वृशिकः पन्थानं पृष्ट्वा दिङ्मात्रोपदेशेनैव तं कथयति,

काश्चित्तु तद्व्यवस्थितप्राम-नगरादिभेदेन अपरस्तु समस्ततु-
 त्थगुण-द्रव्याख्यानद्वारेणापि तमुपदिशति । दार्ष्टान्तिकयो-
 जना तथैव । एवमेतानि भाषक-विभाषक-व्यक्तीकरविषया-
 एयुदाहरणानि प्रतिपादितमिति । इति निर्युक्तिगाथासंक्षेपार्थः ।
 विस्तरार्थं भाष्यकारः प्राह—
 पठमो रूवागारं, थूलावयवोवदंसखं वीओ ।
 तइओ मव्वावयवे, निहोसे सव्वहा कुणइ ॥१४२६॥
 कट्टसमाणं सुत्तं, तदत्थरूपेवगभासखं मासा ।
 थूलत्थाण विभासा, सव्वंसि वत्तियं नेयं ॥ १४२७ ॥
 प्रथमगाथायां प्रथम-द्वितीय तृतीयशब्दाख्यो रूपकारः,
 द्वितीयगाथायां तु दार्ष्टान्तिकयोोजना । तत्र काष्ठस्थानीयं
 सूत्रम् । 'तदत्थरूपेवगभासखं' इति तस्य च सूत्रस्यार्थस्तद-
 र्थस्तस्य सामन्तरूपत्वाद् यद्वैकरूपभाषणं सा भाषा—स
 भाषकव्यापार इत्यर्थः, स्थूलार्थानां तु कियतामपि भाषणं
 विभाषा, सर्वेषां तु निरवशेषाणामर्थानां भाषणं वार्तिकं
 ज्ञेयमिति ।
 पुस्तदृष्टान्तं व्याख्यातुमाह—
 पोत्थं दिङ्गागारं, दिङ्गावयवं समत्तपजायं ।
 जह तह सुत्तं भासा, विभासखं वत्तियं चेत्र ॥१४२८॥
 यथा पुस्तं लेप्यं प्रथममिन्द्रादिसंबन्धिरूपस्य दृष्टाकारमात्रं
 भवति । ततः क्रमेण दृष्टतदवयवम्, ततोऽपि क्रमाद् नि-
 र्धनेतनिःशेषतत्पर्यायं संपद्यते, तथा सूत्रमात्रस्य भाषा,
 विभाषा, वार्तिकं च अद्यस्य-मध्यमो-समव्याख्यामरूपं य-
 थासंख्यं ज्ञेयमिति ।
 अत्रदृष्टान्तं विवरीषुराह—
 कुट्टे वत्तीलिहियं, वरणुच्चिभन्नं समत्तपजायं ।
 जह तह सुत्तं भासा, विभासखं वत्तियं चरिमं ॥१४२९॥
 यथा किञ्चिदिह मसूत्रं घवलं कुड्यम् । तच्च प्रथमं वार्ति-
 काभिल्लदालस्यरूपकाणां लिखिताकारमात्रं भवति । ततश्च
 वर्णकोच्चिन्नं संपद्यते, इरितालादिवर्णकैरुन्मीलितं गौरव-
 र्णादिसूत्रं भवतीत्यर्थः । ततः समस्ताः समाप्ता वा पर्याया
 आलेख्यधर्मा निष्पन्ना यत्र तत् समस्तपर्यायम्, समाप्त-
 पर्यायं वा भवति—सर्वोत्तमा निष्पन्नं भवतीत्यर्थः । तथाच
 कुड्यस्थानीयं सूत्रम् । तत्र भाषा, विभाषा, वार्तिकं च च-
 रमं तृतीयं भवतीति ।
 श्रीगृहिकोदाहरणार्थमाह—
 भासे जाई-माणं, गुणे य रयणाणं गुणइ सिरिचरिओ ।
 जह तह सुयभासे भा-सगादओ अत्थरयणाणं ॥१४३०॥
 श्रीगृहिको भारुडागारिकः, स च यथा कश्चिद् 'रत्नान्यत्र
 तास्यकरिण्डकारिभाजने सन्ति' इत्येवं मुणतीति सोपस्कारं
 व्याख्येयम् । अपरस्तु तेषामेव रत्नानां जातिं मानं च जा-
 नानि । अन्यस्तु ज्वरादिरोगापहर्तृत्व-सुन्-पिपासा-भ्रमा-
 पनतृत्वादींस्तद्गुणानपि वेत्ति । अथवा-अन्यथा योज्यते-
 यथा श्रीगृहिकः कश्चिद् रत्नभाजने मरकतादिकां तज्जातिं
 जानाति, अपरस्तु भाष-वक्त्र-गदियाणादिकादिकं तस्मान्-
 मपि बुध्यते, अन्यस्तु पूर्वोक्तांस्तद्गुणानपि समस्तान् वेत्ति,

तथा रत्नभाजनस्थानीये भुते स्लोक-बहु-बहुतराधवेत्तारो भाषकादयो विज्ञेया इति ।

पोण्डरहृष्टान्तव्याख्यामाह—

वोंडं विभिन्नमीसं, दरफुल्लं विपसियं विसेसेख ।

जह कमलं चउरुवं, सुताइचउकमप्येवं ॥ १४३१ ॥

पोण्डरहृष्टान्तव्याख्यामाह— तस्य च पश्चात् तिस्रो ऽवस्था जायन्ते, तद्यथा— 'विभिन्नमीसं' इति ईषद्विभि-
न्नमित्यर्थः । तथा 'दरफुल्लं' इति अर्धविकसितमित्यर्थः ।
तथा: 'विपसियं विसेसेख' इति सर्वात्मना विकसितमि-
त्यर्थः । एवं च सति यथा कमलं चतुरूपमुक्त्वा, तथा
सूत्रादिचतुष्कमपि विज्ञेयम्—अपिचूतं सुकुलितं सूत्रम्,
तथा, अल्प-बहु-बहुतरव्याख्यानरूपास्तस्य तिस्रो ऽवस्थाः,
इत्येवं चतुरूपतेति ।

अथ देशिकहृष्टान्तव्याख्यामाह—

पंथो दिसाविभागो, गाम-पुराइगुख-दोसपेयालं ।

जह पहदेसगमेवं, सुत्तं भामाइतियं च ॥ १४३२ ॥

इह पन्थाः कश्चिद् प्राभ-नगरादीनां भवति । तं च पृष्टः
कोऽपि दिग्बिभागमात्रमेव कथयति, अन्यस्तु तद्द्वयव-
स्थितप्राभनगरादीन् कथयति, अपरस्तु मार्गगतनिःशेष-
गुण-दोषविचारमपि कथयति । इत्थं यथा पंथो मार्गस्य
दशनं त्रिविधं प्रवर्तते, एवं भाषा-विभाषा-वार्तिकल-
क्षणमपि त्रितयमवगन्तव्यम् । तदिह सर्वेष्वपि काष्ठादिह-
ष्टान्तेष्वयं परमार्थः—अद्यस्य—मध्यमो—रुद्रहृष्टान्तव्याख्यानारो
भाषक-विभाषक-व्यक्तीकरा उच्यन्ते इति । तदेवं जिनप्रव-
चनोत्पत्तिः, प्रवचनैकार्थिकानि, तन्निर्भागभोक्तः ।

अथ क्रमप्राप्तमपि द्वारविधि 'द्वारविही वि महत्था तत्थ
धि वक्खालुविहिधियञ्जासो, मा होञ्ज' इत्यादिपूर्वोक्त-
कारणादुल्लङ्घ्य, व्याख्यानविधिमेवेह तावदभिधित्सुः प्र-
स्तावनामाह—

एयस्स को णु जोग्गो, वत्तुं सोउं च केण विहिणा वा ।

पुव्वोइयसंबंधो, वक्खालुविही विभागाओ ॥ १४३३ ॥

एतस्य च वक्ष्यमाणस्य 'उद्देशे-निर्देशे य' इत्यादिद्वारवि-
धेः, सर्वस्य वाऽनुयोगस्य का वक्तुं योग्यो गुरुः ? , कस्य
भ्रातुं योग्यः भ्राता ? , केन वा विधिनाऽसौ वक्तव्यः ? ,
इत्येतदभिधानीयम् । अत एव तस्मात् प्रवचनैकार्थिकवि-
भागादनन्तरं 'द्वारविही वि महत्था' इत्यादिना पूर्वप्रति-
पादनसंबन्धो व्याख्यानविधिद्वयने । पाठान्तरं वा 'वि-
भासाउ सित' सामान्येन पूर्वमुद्दिष्टस्येदानीं व्याख्यानविधि-
विशेषस्य भाष्यं भाषा भणनं 'क्रियते' इति शेषः । इति गाथा-
हकार्यः । (१४३४ गाथा 'वक्खालु' शब्दे षष्ठे भागे उक्ता ।)

विस्तरतस्तु मोहहृष्टान्तं भाष्यकारः प्राह—

भग्गनिविहुं गोशि, केउं दंतो व्व न सुयमायरिओ ।

एवं मए वि गहिंयं, गिहिह तुमं पि सि जंपंतो ॥ १४३५ ॥

अविगलगोविकेया, न जो वि मंदक्खमो सुगंभीरो ।

अक्खेवनिष्पपसं-गपारओ सो गुरु जोग्गो ॥ १४३६ ॥

सीसो वि पहाखररो, खेमंताणवियारियग्गाही ।

सुपरिच्छियकेया इव, थालुवियारक्खमो इहो ॥ १४३७ ॥

कस्यापि धृतस्योपचितसर्वाङ्गसुन्दरस्वरूपाऽपि गौः कथ-
मपि संस्थानीयप्रदेशे स्थिता भग्ना । ततश्चोत्थातुं न शक्नो-
ति, इत्युपविष्टैव तिष्ठति । ततस्तत्र धूर्तेन कस्यापि मु-
ग्धस्य क्रतुस्तथैवापविष्टा मूल्येन प्रयत्नाऽसौ । स्वयं पुनर-
पच्यतः । क्रताऽपि यावत् तामुत्थापयति, तावत् न शक्नो-
त्युत्थातुमसौ । ततस्तथैव स्थिताऽन्यस्य मूल्येन वातुमा-
रब्धा तेनेयम् । स च दक्षन्वाद्भयःप्रभृत्यवयवानां निरीक्षणार्थं
तामुत्थापयति मूलक्रेता च तत्कृतं न ददाति । वदति च
मयोपविष्टैवेयं गृहीता, स्वमप्युपविष्टामेषामुं गृहाण । एवं
च न कोऽपि गृह्णाति, उपहसति च तमिति । अथ प्रकृ-
ते योज्यते-भग्ना सर्वा निविष्टा भग्निविष्टा तां भग्निवि-
ष्टां 'गोशि' गां यथा मुग्धः कश्चिदुपविष्टामेव क्रीत्वोप-
विष्टामेषाऽन्यस्य दत्त्-प्रयच्छन् क्रतोपहासविषयस्वाद्यो-
ग्यः । 'न सुयमायरिउ' इति एवामाचार्योऽपि 'न' नैव यो-
ग्यो भवति, किं कुर्वन् ? , भृतं दत्त्-प्रयच्छन् । कथंभूतः
सन् ? , इत्याह—'एवमविचारितमेव मयाऽप्येतत् भृतं गृ-
हीतम्, स्वमप्यविचारितमेव गृहाण' इति शिष्यं प्रति ज
ल्पयति । इत्थंभूतस्य सूरः पार्श्वे न भ्रातव्यम्, संशीति-
पदेषु निश्चयाभावेन मिथ्यात्वगमनप्रसङ्गात् । अतो व्या-
ख्यानस्यायमयोग्योऽभिधीयत इति । कथंभूतः पुनयोग्यः ? ,
इत्याह—'अधिगलेत्यादि' सुगमा । तद्वं गुणेरयोग्यस्य
योग्यस्य च स्वरूपमुपदर्श्य शिष्यस्यापि तदाह—'सीसो वी'
त्यादि, शिष्योऽपि 'न' नैव प्रधानतरः, किन्त्वयोग्यः । कथं-
भूतः ? , इत्याह—मुग्धगोक्रतवैकागतेनाऽविचारितग्राही । य-
स्तु स्थानविचारकम् अप्रहरहितो विचारयोग्ये वस्तुनि-
विचारकः स सुपरीक्षितगवादिक्विक इव सिद्धान्तध्व-
षे इष्टा योग्यः शिष्य इति ।

अथ चन्द्रकन्धाहृष्टान्तविवरणमाह—

जो सीसो सुत्तथं,

चंदणकंथं व परमयाईहि ।

मीसेइ गलियमहवा,

सिक्खियमाखेख स न जोग्गो ॥ १४३८ ॥

कंथीकयसुत्तथो

गुरु वि जोग्गो न भासियव्वस्स ।

अविशासियसुत्तथा,

सीसाऽऽयरिया विक्खिदिह्वा ॥ १४३९ ॥

इह भाषार्थस्तावत् कथानकेनाप्यते-द्वारवन्थां नगरो वा-
सुदेवस्य राज्यं पालयतो गोशीर्ष-धीक्षरहृष्टमप्या देवताप-
रिगृहीतास्तिस्रो भेर्य आसन्, तद्यथा-सांप्रामिकी, औजू-
तिकी, कौमुदिका । तत्र प्रथमा संप्रामकाले समुर्पाभ्येन
सामन्तादीनां ज्ञापनार्थं वाचते, द्वितीया पुनरुत्त- ज्ञाप-
न्तुके कस्मिंश्चित् प्रयोजने सामन्ता-ऽमात्यादिलोकस्यैव
ज्ञापनार्थं वाचते । तृतीया तु कौमुदीमहोत्सवाद्युत्सवज्ञाप-
नार्थं वाचते । अतुर्येपि गोशीर्ष-धीक्षरहृष्टमयी भेरी तस्या-
सीत् । इयं तु षट्षण्मासपर्यन्ते वाचते, यच्च तच्छब्दं
शृणोति, तस्यानीतम्, अनागतं च प्रत्येकं वाचमासिक-

मन्त्रिसुगणशयनि । इयं च प्रकृतापयोगिनी चतुर्थी भेरी ।
इति तदुत्पत्तिलिखने-

कदाचित् सौधमेदबलोके समस्ताऽमरसभापुरस्सरमभि-
हितं शकण-

“पेच्छु अहा ! इग्निमुहा, सप्युरिमा दोमलकमजके वि ।
गिह्वाति गुणं चिय तह, न नीयजुज्झंण जुज्झंति ॥ १ ॥
एयं असहदंती, कोइ सुगं चितए किह एण एयं ।
संभवइ जं अगहिउ, परदासं चिट्टए कोइ ॥ २ ॥
इय चित्तिऊण इहरे, समागओ तो विउव्यए एमो ।
वीमत्थकसिणवन्नं, अइदुग्गेधं मयगसुणयं ॥ ३ ॥
तस्स य मुहं विउव्यइ, कुंदुअलपवरदसगुरिउत्ताली ।
नेमिजणुधन्णएत्थं, चांलयस्स पहम्मि हरिणो य ॥ ४ ॥
तं उवदंसइ सुणयं, भग्गं गंधेण तस्स हरिसेअं ।
सयलं पि उण्णहेणं, वरुवर कएहो उण सरुवं ॥ ५ ॥
विधिहं भावंतो पा-ग्गलाण वरुवर पहण नेणेव ।
ददट्टण य सुणयसवं, पभणइ गुरुयत्तणेणें ॥ ६ ॥
अइमंसिणकसिणवत्थं-जले व्व वयणे इमस्स पेच्छु अहा ।
मुत्तावलि व्व रेहइ, निम्मलजाएहा वसणपेती ॥ ७ ॥
अइ चित्तियं सुरंणं, सरुवं जं अमरसामिणा भणियं ।
नूण गूणं चिय गुरुया, पिउज्झंति परस्स न हु दोसं ॥ ८ ॥
अइ अअदिणं देवा, तुरयं अयहइ वज्झहं हरिणो ।
मिअं च तस्स सयलं, विगिअियं तेण कुटलरगं ॥ ९ ॥
तो अण्णया वि विणइ, तुरगस्स कुटावयम्मि पांडलरगो ।
अइ देवंगं भणियं, जिगिउं घण्णंति रयणइ ॥ १० ॥
ता जुज्झामो सि भणे-इ केसयो किं रहवरे अहयं ।
ता गएह तुमं पि रहं, जेण समागं इयइ जुज्झं ॥ ११ ॥
वेरुअइ एयं देवो, तुरपइ” गयाइपइ” वि स जुज्झं ।
जा नेरुअइ ता भाणओ, हरिणो तो भणसु तुममेव ॥ १२ ॥
देवण तओ भाणयं, परंमुहा दो वि होइऊण पुणो ।
जुज्झामो पूयघाए-हि भणइ तो केसवो देवं ॥ १३ ॥
अइ एयं तो विजिओ, अहयं तुमए तुरंगमं नेहं ।
जुज्झामि पुणो कहमवि, न हु पांसनीयजुज्झंणं ॥ १४ ॥
संजायणओ सो, पण्णक्का होइऊण तो देवो ।
भणइ अमोहं देवा-ण देसणं भणसु किं पि वरं ॥ १५ ॥
अइ भणइ केसवो असि-वपस्समणि तो पयरुअ मह भेरि ।
दिआ य सुरेणागम-णवइयरं सारिहउं थ मओ ॥ १६ ॥
छणहं छणहं मासा-णं सा इ वाइअए तहि भेरी ।
जा सुणइ तीरं सहं, पुब्बुपकाउ वाहीओ ॥ १७ ॥
नस्संति तस्स अयरा, ताउं(तह)य न हु होति जाव छम्मासा ।
अइ अअया कयारं, वणिओ आंगंतुआ कोइ ॥ १८ ॥
इाइजरेण धाणयं, अभिभूओ भेरिरक्खयं भणइ ।
दीणारसयसहस्सं, गएहसु मह देसु पल्लमं ॥ १९ ॥
भेरीरं छिदिऊणं, इअं तणाव लाभवसगणं ।
अअेण चंदणेण य, भेरीए थिअगलं दिअं ॥ २० ॥
इय अअण विहितं-ए तेण कथीकया इमा भेरी ।
अइ अअया य आंसवे, हरिणो ताडावया एसा ॥ २१ ॥
कंधसंणेण तीसे, सओ सुच्चइ हरिसभाए वि ।
कथीकरणवइयो, विआओ केसवण तओ ॥ २२ ॥
माराधिओ य सो भे-रिरक्खओ तेण अट्टमं काउ ।

अहोहिओ स देवो, अअं भेरि च सो व्ह ॥ २३ ॥
अओ य केसवणं, कओ तहि भेरिपालओ सो य ।
रक्खइ तं जत्तयं, सइइ लोभं च तो हरिणो ॥ २४ ॥ ”

अथ गाथाकारार्थः कथ्यते—ए शिष्याऽनुयोगश्रवणस्य न
योग्यः, किम् ? इत्याह—यः सूत्रम्, अर्थं वा-चम्वनकथा-
यत् परमतादिभिर्मिथयति । गलितं वा विस्मृतं शिक्षितमा-
नेन—शिक्षितत्वाद्द्वारेण परमतादिभिर्मिथयित्वा संपूर्णं
करोति । इदमुक्तं भवति—यथा भेरीपालकेन गोशीर्षधी-
कण्डभेरी इतरचम्वनखण्डैर्मिथयित्वा कथा कृता, एवं यः
शिष्यः सूत्रमर्थं वा परमतेन, आदिशब्देन स्वकीयेनैव प्र-
न्याप्तरेण मिथयित्वा कथीकराति, अथवा—विस्मृतं सू-
त्रमर्थं वा ‘सुशिक्षितः स्वयमेवाहम्, नाम्यं कश्चित् करा-
चित् किमपि पृच्छामि’ इत्यद्वारेण परमतादिभिरपि मि-
थयित्वा संपुरणं विदधानि, सोऽनुयोगश्रवणस्य न योग्य-
इति । एवं कथीकृतसूत्रार्थो गुरुप्यनुयोगभाषणस्य न
योग्यः, किन्वापिनास्तसूत्रार्थाः शिष्याचार्या अनुयोगस्य
योग्या विनिर्दिष्टा इति ।

अथ चट्टिहृष्टान्तो विव्रियते—

अर्थास्तथनिउत्ता-भरखाणं जिएणसेट्ठिपूय व्व ।

न गुरु विहिभणिए वा, विवरीयनिओयओ सीसो ॥ ४४०

सत्थाणत्थनिउत्ता, ईसरधूया सभूसणाणं व ।

होइ गुरु सीसोऽवि य, विधिओएतो जहाभणियं ॥ ४४१ ॥

भावाथः कथानकेनाच्यते—वसन्तपुर नगरऽप्रतनाः अष्टी-
राहा पदात् स्फोटितोऽप्यो नवअष्टी विहितः । तथापि
जीर्णअष्टिदुहितुर्नवअष्टिदुहित्रा सह कथमपि महती प्रीतिः
संजाता । परं तथापि जीर्णअष्टिपुत्रिका हृदये कालुष्यं न
मुञ्चति—‘वयमनैः पदात् परिभ्रंशताः’ इति । अन्यदा च
ते द्वे अपि जलाशये कश्चिद् गतः । ततश्चाभरणानि तटे मु-
क्त्वा नवअष्टिदुहिता जीर्णअष्टिपुत्रिकया सहैव मज्जानार्थं
प्रविष्टा । ततश्च जीर्णअष्टिदुहिता भ्रगित्येव जलाद् निर्ग-
त्य नवअष्टिदुहितुस्तकान्याभरणानि गृहीत्वा चलित्वा । इ-
तरथा तु जलमध्यगततयाऽप्युच्चैः स्वरेण निषिद्धा । तत-
श्च ‘का स्वम् ?’ कानि च तानि स्वदीयाभरणानि ? मया
छतन्यास्मीवोभ्येव गृहीतानि, इत्यादि उत्पन्नी गाढमाक्रो-
शन्ती च सा गृहं गता । कथितं च निजमातापित्रोः अनु-
मते च तत् ताभ्याम् । मणिताऽसौ तूर्णां विधाय तिष्ठ
त्वम् । तत् इतरयाऽपि निजपित्रोस्तत् कथितम् । याचिता-
नि च ताभ्यां तान्याभरणानि । न समर्पयन्ति चेतराणि ।
ततो राजकुलव्यवहारो जातः । कारणिकेश्च साक्षी पृष्टः ।
न च काऽप्यसौ संजातः । ततस्ते द्वे अपि दान्तिके आकार्य-
जीर्णअष्टिदुहिता प्रोक्ता यदि त्वदियान्याभरणानि, तर्हि क्र-
गित्येवाम्भ्यस्माकंमव प्रपयतां परिधाय दर्शय । यावच्चैषा
ताति पारधातुमारुद्धा, तावन्नभ्यासादन्यस्थानोच्चित्तमा-
भरणमन्यत्र नियोजयति । यद्यपि किञ्चित् स्थाने नियुक्तं
तदप्याश्रयमेवाभाति, युमितत्वेन च न किञ्चिदसौ जानाते
ततो नवअष्टिदुहिता तैरुक्ता । तथा च स्वयस्ततया स्था-
नौचित्येन सर्वोदय्याभरणानि भ्रगित्येव परिहितानि,
श्लिष्टा चक्षीयं शोचन्ते । कञ्चस्वैः पुनरपि सा प्रोक्ता—

भगिन्येव मुञ्च तानि, तथा च क्रमेणान्वयार्थं तथैव मुञ्चानि । ततो ज्ञातः कारणादेकैः सद्भावः । इति इतश्च शरीरनिग्रहणं दोषो जीर्णोद्भेदी । तद्दुहिता चाऽनर्थभाजनं संजाता । एवं जीर्णोद्भेदिनां चामरखानामस्थानेऽर्थानां नियोजना न गुरुः—गुरुपदयोग्याऽसौ न भवतीत्यर्थः । ऐहिकामुष्मिकाणां निःस्वस्थानर्थानां भाजनमसौ संपद्यते । विधिभङ्गिते च-गुरुणा यथावत् प्रकृषिते चास्मान्नादिना विपरीतयोगजः शिष्याऽपि 'न' नैव भवत्ययोग्यः; नापि कस्याणभागत्यर्थः । स्वस्थाने स्वर्षानां नियोजना, ईश्वरदुहितेव स्वभूषणानां, गुरुयोग्यो भवति । शिष्याऽपि गुरुभिर्यथोपदिष्टं तथैव नियोजयन् भवत्ययोग्यः कस्याणभाक् च भवतीति ।

भावकोदाहरणमाप्त्यम्—

चिरपरिचिद्ये पि न सरह, सुत्तर्थे सावभो सभजे व ।

जो न स जोगो सीसो, गुरुत्वं तस्स दूरेखं ॥१४४२॥

इह कथानकं 'सावगभजा' इत्यादौ कथितमेव । ततश्च यथा चिरपरिचितामपि स्वभायो परकलत्रबुद्ध्या मुञ्चानो न स्मरति, एवं चिरपरिचितमपि स्वार्थे यः शून्यद्वयनया न स्मरति, स शिष्यो न योग्यः शिष्यत्वस्यापि, गुरुत्वं तु तस्य दूरेक्ष्येत्यर्थः ।

अथ अधिरग्नेदोहोदाहरणम्—

अग्ने पुटो अग्ने, जो साहइ मो गुरु न बहिरु च्च ।

न य सीसो जो अग्ने, सुणेइ परिभासए अग्ने ॥१४४३॥

अधिरकथानकं प्रागुक्तमेव । गाथाकारार्थस्तु सुगमः । अथक्-अधिरश्चासौ गोदोहश्चेति कर्मधारयो न क्रियते, किन्तु-अधिरश्च गोदोहश्चेति द्वन्द्वः । ततो गोदोहो-प्रामेयकः, तत्कथानकं तु भिन्नमथइ प्रागुक्तं द्रष्टव्यम् । उपनयस्तु स्वयम्भूयः । यो प्रामेयकवद् वाचस्मात्सुकृस्तावस्मात्प्रमथ स्वयं द्रव्यकृत्कालाद्यौचित्यविरहितो बहिरु, स शिष्यत्वेऽप्ययोग्यः, गुरुत्वं तु दूरैव तस्यति ।

अथ टङ्कणकस्यवहारदृष्टान्तभाष्यम्—

अकृत्वेवनिष्पन्नसं-मदास्वमेइशासुवचित्तये दो वि ।

जोग्गा सीसायरिया, टंकणवखिआवमा समए ॥१४४४॥

अइवा गुरुविणयसुय-प्यासुभइदविखिआवमा दो वि ।

निअरला भवसहिद्या, टंकणवखिआवमा जोग्गा ॥१४४५॥

इहोत्तरापथं श्लेच्छदेशे कचिद् टङ्कणाभिधाना श्लेच्छाः । ते च सुप्रसिद्धेन दक्षिणापथायातानि क्रयाणकानि गृह्णन्ति, परं वाणिज्यकास्तद्गार्णां न जानन्ति, तेऽपीतरभाषां नावगच्छन्ति । ततश्च कनकस्य क्रयाणकानां च तावत् पुञ्जः क्रियते, यावद्भ्रम्यपक्षस्याऽपीच्छापरिपूर्तिः, यावच्च-कस्यापि पक्षस्यच्छा न पूर्यते, तावत् कनकपुञ्जात् क्रयाणकपुञ्जात् इत्तं नापसारयन्ति, इच्छापरिपूर्तिं तु तमपसारयन्ति । एवं तेषां परस्परमीपितप्रतीपितता इय-वहारः । अथोपनयगाथाद्वयं व्याख्यायते, तद्यथा-टङ्कणाश्च वाणिज्यश्च तेषामुपमैवं समर्थं धरिता, यथैतं टङ्कण-वाणिज्यः परस्परमीपितप्रतीपिततद्व्यवहारेण व्यवहरन्ति, एव-माक्षेपनिर्णयप्रसङ्गदानप्रहणानुवर्तिनो द्वयऽपि शिष्या आ-

चार्यान्मानुयोगयोग्या भवन्ति । इदमुक्तं भवति--यथा टङ्कणा वाणिज्यश्च परस्परच्छापरिपूर्तिं यावत् सुवर्षस्य क्रयाणकस्य च पुञ्जान् करोति, एवं शिष्योऽपि तावदाक्षेपं पूर्यते करोति यावत् स्वार्थमवशुप्यते, न पुनर्भयलजा-ऽहङ्कारादिभिरेवमेवानवगतेनाप्रतो यानि, गुरुपि तावद् निर्णयं प्रयच्छति यावच्छिष्यः स्वार्थमवगच्छति । प्राप्त-क्रिकं च तावद् गुरुः कथयति वाचस्मात् शिष्योऽवधारयति । शिष्योऽपि यथाशक्ति तत् सर्वं सूहातीति । एवं दानप्रहणानुवर्तिनो द्वयऽपि शिष्याऽऽचार्या योग्याः । तत्र दानं च प्रहणं च दानप्रहणे, प्रसङ्गस्य प्रसङ्गस्य दा-वप्रहणे प्रसङ्गदावप्रहणे, प्रसङ्गश्च निर्बन्धश्च प्रसङ्गदान-प्रहणे च तानि तथैति समासः, तदनुवर्तनार्थात् । द्वयऽपि शिष्याऽऽचार्या योग्या भवन्ति । प्रकारान्तरेणपि टङ्कण-वाणिगुपमानं भाषयति--'अहवे' त्यादि भाषा । अथवा-शिष्यणौचित्यात्कामात् कर्तव्यः सर्वोऽपि गुरुविषयः, गुरुणाऽपि शिष्यौचित्येन कर्तव्यं सर्वमपि भूतप्रदायम् । गुरुविषयश्च भूतप्रदानं च, त एव भावइ प्राख्येयक्यण-कं तयोर्विनियोगो विनिमयस्तस्माद् गुरुविषयभूतप्रदान-भावेऽपि विनियोगाद् द्वयऽपि शिष्याऽऽचार्याः कर्मनिर्द्धारा-लाभसहितान्पङ्कणवाणिगुपमा अनुयोगस्य योग्या भवन्ति । विपर्यये तु विपर्यय इति । तदेव 'गोणी चंदण' इत्या-दिना योग्या अयान्योद्भोक्ताः शिष्याऽऽचार्याः ।

इदानीं शिष्यस्य विशेषण एव योग्यायोग्यत्वमभिधित्तुः प्रस्तावनामाह—

अत्थी स एव च गुरु, होइ जग्गो तो विसंसग्गो सीसो ।

जोग्गोऽजोग्गो भन्नइ, तत्थाजोग्गो इमो होइ ॥१४४६॥

य इदानीं भूतस्यार्थं श्रुतांति स एव शिष्यः कालान्तरे-णाधी अर्थयुक्ताऽवगतस्वार्थः सन् यस्माद् गुरुर्भवति ना-न्यः तस्माद् योग्याऽयोग्यश्च विशेषतः शिष्या भवत्ये । त-वायोग्यस्तावदयं चक्ष्यमाणो भवति । इति द्वादशगाथार्थः ॥

कस्स न होही देसो, अणुभुवगग्गो य निरुवगारी य ।

अप्यच्छंदमईग्गो, पत्थियग्गो गंतुकामो य ॥ १४४७ ॥

कस्य गुरानं भविष्यति द्वेष्याऽपीतिकरः शिष्यः, अपि तु भविष्यत्येव । किं सर्व एव ? , न इत्याह—अनभ्युपगताः भूतसंघदाऽनुपसंपन्नो निवेदितात्मैत्यर्थः । अनुपसम्पन्नश्चऽपि तथा निरुपकारी गुरुणामनुपकारकः सर्वथा गुरुकृत्येष्वप्रवर्त्तक इत्यर्थः, तत्राप्यात्मच्छन्दमानः स्वाभिप्रायं कार्यकारीत्यर्थः । तथा, प्रस्थितो यो योऽन्यः कोऽपि शिष्यो जिगमिषुः, तस्य तस्य द्वितीयः । तथा गन्तुकामश्च सदैव गन्तुमना य आस्ते, वक्ति च 'कोऽस्य गुरोः संनिधानेऽवतिष्ठते?', समर्थतामैतत् भूतस्क-न्धादि, ततो यास्यामि, इत्येवं चित्त एव सदैवास्ते । तदे-वभूतः शिष्योऽयोग्य एव भवत्येत्येति भावः । इति निरु-क्तिगाथार्थः ।

अनभ्युपगतानिस्वरूपं भाष्यकारोऽप्याह—

मअइ अणुभुवगग्गो-ऽणुवसंपग्गो सुअवसंपदथा ।

गुरुणो करमिआइ, अकुव्वमाणो निरुवगारी । १४४८ ।

अप्यच्छन्दमईशो, सच्छन्दं कुण्डं सव्वकजाइ ।
पत्थियञ्चो संपत्थिय-विइज्जञ्चो निच्चगमिउ व्वा ॥१४४६॥
गंतुमैणो जो जंपइ, नवरि समप्पउ इमो सुयक्खंधो ।
पढिउं सोउं च तमो, गच्छं को अत्थए एत्थ ? ॥१४५०॥
तिस्सा ऽपि गतार्थाः । नवरं ' निच्चगमिउ व्व ' ति यो यः
प्रस्थितस्तत्तद् द्वितीयः प्रस्थित उच्यते । क इव ? , नित्य-
गामीव पथिक इत्यर्थः ।

अथ योग्यशिष्यगुणान् दर्शयन्नाह—

विणञ्चोणएहि पंजलि-यडेहि छंदमणुयत्तमाणेहि ।
आराहिञ्चो गुरुजणो, सुयं बहुविहं लहं देइ ॥१४५१॥
विनयो-वन्दनादिलक्षणस्तनाचनता विनयाचनतास्मैरित्थं-
भूतैः सद्भिः, तथा पृच्छादिषु कृताः प्राञ्जलयो यैस्ते कृतप्रा-
ञ्जलयस्तैः, तथा छन्दो-गुणैर्भिप्रायस्तमिक्किनाकारादिना वि-
ज्ञाय तद्व्यवसितप्रदानसमर्थनकरणकारणद्वारणानुवर्त्त-
मानैराराधितो गुरुजनः श्रुतं सूत्रा-ऽर्थोभयरूपं बहुविधम-
भेकप्रकारं लघु-शीघ्रं ददाति-प्रयच्छति । इति नियुक्तिगा-
थाथे ।

भाष्यम्—

विणञ्चो णञ्चोऽभिवंदइ, पढए पुच्छए पडिच्छइ वा णं ।
पंजलियडो अभिमुहो, कयंजली पुच्छयाइसु ॥१४५२॥
सइइ समत्थइ य, कुणइ करावेइ गुरुजणाभिमयं ।
छंदमणुयत्तमाणो, स गुरुजणाराहणं कुणइ ॥१४५३॥
उक्तार्थे ।

अथ प्रकारान्तरेणापि योग्याऽयोग्यशिष्यानुपदर्शयन्नाह—
सेल्लयणकुडगचालणि-परिपूणगहंमहिंसंसे य ।
मसगजलूगविराली-जाहगोभेरि आहरी ॥१४५४॥
' सेल ' ति—मुद्रशैलः—पाषाणविशेषः, घनो-मघः मुद्रशै-
लश्च घनश्च तदुदाहरणं प्रथमम्, कुटा-घटः, चालनी प्रती-
ता, परिपूणकः—सुधगीचिंटिकागृहम्, हंसमहिषमयम-
शकजलूकाविहालयः प्रतीताः, जाहकः—महुलकः, गोभेरी,
आभेरी चेति योग्यायोग्यशिष्यावेषयाणि चतुर्वशीतान्युदा-
हरणानि इतिनियुक्तिगाथासंज्ञार्थः ।

उदाहरणं च द्विविधं भवति चरितं, कल्पितं च । तत्रेह
प्रथमं कल्पितमुदाहरणम् । एतच्च भाष्यकारो विवृण्वन्नाह—

उल्लेऊण न सको, गजइ इय सुग्गमेलञ्चोऽरञ्च ।

तं संवट्टयमेहो, गंतुं तस्सोवरिं पडइ ॥ १४५५ ॥

दविउ ति ठिञ्चो मेहो, उल्लोऽमिह नव ति गजई सेलो ।

सेल्लसंमे गाहिस्सं, निच्चिज्जइ गाहगो एवं ॥ १४५६ ॥

इह कच्चिदग्ये पर्वतान्प्रदेशे समन्ताद् सिंघडा मुद्र-
श्च वृत्तस्थस्यैवत्यादिधर्मयुक्तः किञ्चिद् भूतले निमग्नः कि-
ञ्चित् प्रकाशाच्चकचिकायमानो वदरादिप्रमाणलघूपलरूपो
मुद्रशैलः किलासीत् । स च गजंति—स्नात्तं जल्पति ।
कथम् ? , इत्याह—अहमार्द्रिकत्वं जलन भक्तुं कनापि न श-
क्य इति । तच्च मुद्रशैलस्य सम्बन्धि गव्येचः कुनाश्चद् ना-
रदकल्पान् श्रुत्वा संवर्त्तको नाम महामंत्रः ' तद्गव्ये-

मयाहमपन्यामि' इति सम्प्रधार्य तं मुद्रशैलं गत्वा संप्रा-
प्य तस्यैवोपरि पतति—निरन्तरं मुशलप्रमाणधाराभिर्वैष-
तीत्यर्थः, संवर्त्तकमेघश्चोत्सर्पित्यां शुभीभवति, काले च
व्यदग्धभूम्याभ्यासनाथं वर्षति, इत्यागमे प्रतिपाद्यते । तस्-
च सम्बन्धि जलमतीव भूम्याद्वर्षकं वासकं च भवति
इति विशेषतस्तस्येह ग्रहणम् । एवं—सत्ताहोरात्राणि म-
हावृष्टिं कृत्वा ' ठिञ्चो मेघो ' ति स्थितो वृष्टरुपरतोऽसौ मे-
घः । कया बुद्ध्या ? , इत्याह—' दविउ ' ति—द्रावितः
खण्डशो नीतो मयाऽसौ मुद्रशैल इत्यभिप्रायगत्यर्थः । पा-
नीये चापस्तेन सुतगामुज्ज्वलीभूतोऽसौ चिकचिकायमानो
मुद्रशैलः पुनरपि गजंति । कथम् ? , इत्याह—' उल्लोऽमिह
नव ' ति—आर्द्रोऽस्म्यहं न वा ? इति सम्यग् निरीक्षण ।
भोः पुष्करावर्त्तक ! किमित्येवमेव स्थितोऽपि तिलतुपत्रि-
भागमात्रमपि ममाद्यापि न भिद्यत इति भावः । ततो ल-
ज्जिनो विलक्षीभूतः स्वस्थानमुपाश्रितो मेघः । तदेवं मु-
द्रशैलोदाहरणमभिधायोपनयमाह—' सेल्लसमि ' त्यादि,
यस्य वचनकोटिभिरपि चितं न भिद्यते ; एकमण्यत्तरं
तन्मध्यात् न परित्यजनीत्यर्थः स एवंभूतः शैलसमी-
मुद्रशैलतुल्य इत्यर्थः, तं तथाभूतं शिष्यं ज्ञात्वाऽपि क-
श्चिद् ब्राह्मणीति प्राहको गुरुः, "आचार्यस्यैव तज्जाह्वं,
यच्छिष्या नावबुध्यते । गाथा गोपालकेनैव, कुनीथेनाव-
तारिताः ॥१॥" इत्यादि क्लृप्तार्थविश्रामनमनिर्गवाद् 'अह-
ममुं ब्राह्मिष्ये इति प्रतिज्ञाय समागतो महता च सं-
स्मरणोऽध्यापयितुमारब्धः, तथापि स मुद्रशैलापमः शिष्याऽ-
क्षरमपि न गृह्णाति । न च मनागपि स्वाग्रहप्रस्तवने
बुध्यते । नतश्चैवं यथा पुष्करावर्त्तः तथैव सुचिरे क्ल-
शमनुभूय निर्विद्यते—पराजयते, ततो विलक्षीभूतो लज्जित-
श्च निवर्त्तते तद्ग्रहणादयमान्त्वार्य इति । एवंभूतस्य च
शिष्यस्य सूत्रार्थदाने आगमे प्रायश्चित्तमुक्तम् ।

कुलः ? , इत्याह—

आयरिये सुत्तमि य, परिवाञ्चो सुत्तअत्थपलिसंभो ।

अक्केसिं पि य हाणी, पुट्ठावि न दुद्धया वंम्हा ॥१४५७॥

एवं शैलसमस्यापि शिष्यस्य सूत्रार्थदाने प्रवृत्त आचा-
र्ये, सूत्रेऽपि आगमे परिवाचोऽवशीषादा लोकसमुत्थो भ-
वति, तद्यथा—अहो ! नास्य सुरैः प्रतिपात्रिका शक्तिः, ना-
पि तथाविधं किमपि परिज्ञानं, यतोऽमुमन्यकं शिष्यमधयो-
धयितुं न क्षमः, आगमोऽप्यमीषां संबन्धी निरतिशयो यु-
क्तिविकलश्च, इतरथा कथमयमकोऽप्यस्माद् नावबुध्यते इ-
त्यादि । तथा—सूत्रार्थयोरन्तरायसम्भवात् पारमन्धने-म-
र्दने विनाशनं सूत्रार्थपरिमन्थः, ताच्छिष्याप्रवृत्तस्य सू-
त्रेणामनः सूत्रपठनपरार्थसंनव्याख्यानभङ्गा भवतीत्यर्थः ।
अपरं च—तद्ग्रहणप्रमत्तेः सूत्रावन्वेषां शिष्याणां सूत्रार्थ-
हानिः; तद्ग्रहणभङ्ग इत्यर्थः । न च बहुनाऽपि कालेन तथा-
विधः शिष्यः किञ्चिदपि ब्राह्मयितुं शक्यः । कुतः ? इत्या-
शङ्काप्रार्थे दृष्टान्तमाह—' पुट्ठावी ' त्यादि, नियमनेन निय-
न्त्यस्तनपु करैर्बहुधा स्पृष्टाऽपि बन्ध्या गौर्न खलु दुग्धदा
भवति एवं मुद्गशैलसमः शिष्योऽपि प्राहणकुशलेनापि
गुरुणा प्राह्यमाणाऽपि नाक्षरमपि गृह्णाति, ततस्तादृशस्य

सूत्रार्थो न श्रान्तयो, ऐहिकाऽऽमुल्लिखककेशादिवदुदापस-
भवात्, इत्यादि च, नहि समयोक्तप्रार्थान्नाभ्यागिति । अ-
ब्राह्म—ननु प्रोक्ताऽनी मुद्गशैलदृष्टान्तः, केवलं पाषाणम-
घातीनां जल्पः, अभिप्रायपूर्विके च प्रवृत्तिनिवृत्ती इत्य-
लौकिकमेवम् । सत्यम्, किन्तु पूर्वमुनिभरवाचकं प्रति-
विधानम् । तद्यथा—“ अरियं च काप्पयं चिय, आहरणं
दुर्वहमेव पणत्तं । अत्थस्स साहण्डा, इंधणमिव अयण्डुण्ण
॥ १ ॥ न वि अत्थि न वि य द्वाही, उल्लात्रा मुग्गसैलमेवहाण्ण ।
उवमा खलु एन कया, भवियजणववाहण्डुण्ण ॥ २ ॥ ” इत्यलं
प्रसङ्गेनात् ।

अथ मुद्गशैलप्रतिपक्षभूतं घनदृष्टान्तमाह—

वृद्धे वि दौण्णमेहं, न कण्ठभोमा पलोत्थण उदयं ।

गहणधरणामसत्थे, इय दयमस्सि चि क्रारिस्सि ॥१४५८॥

यावता घृष्टनाकाशविन्दुभिर्महती गर्गरी भ्रियते, ताव-
त्प्रमाणजलवर्षी मेघा द्रोणमघ उच्यते । तस्मिन् वृष्टेऽपि स-
ति कृष्णा भूमियत्र प्रदेशेऽसौ कृष्णभूमः प्रदेशस्तस्माद् न
प्रलाठति बह्वपि तन्मघलजं पतितं न खुटिन्वाऽन्वत्र गच्छ-
ति, किन्तु तत्रैवाप्तः प्रविशतीति भावः । एवं शिष्याऽपि स
काश्चिद् भवन्ति या गुरुभिरुक्तं बह्वप्यत्रधारयन्ति, न पुनरज्ञा-
रमपि पार्श्वतो गच्छन्तीति । एवंभूते च सूत्रार्थग्रहणाव-
धारणासमर्थे शिष्ये सूत्रार्थयोः शिष्यप्रशिष्यपरस्परप्रदा-
ननादयवच्छेदकारिणि दयं सूत्रार्थजातम्, नाभ्यस्मिन्न-
लन्तराभिहितमुद्गशैलकल्पे । इत्यन्वयव्यतिरेकात्प्रकृत्याद्-
कमेवदमुदाहरणम् ।

अथ द्वितीयं कुटादाहरणं विवृण्वन्नाह—

भाविय इयरे य कुडा, अपसत्थपसत्थभाविया दुविहा ।

पुष्फाईहि पमत्था, सुरतेल्ल्हाईहि अपमत्था ॥१४५९॥

वम्मा य अवम्मा वि य, पसत्थवम्मा उ होति अयोञ्जा ।

अपसत्थवम्मा वि य, तप्पडिवक्खा भवे गेउञ्जा ॥१४६०॥

कुप्पवयण्णआसन्ने-हि भाविया एवमेव भावकुडा ।

संविग्गेहि पमत्था, वम्माऽवम्मा य तह चैव ॥१४६१॥

कुटा-घटा, ते च तावद् द्विविधाः—एके आपाकोत्तीर्णा
नूतना अव्याप्रियमाणत्वाद्वापि पुष्पजलनैलादिनाऽभावि-
ताः, अन्ये तु व्याप्रियमाणत्वाद् भाविताः । विशेषः । (भावि
तविषयः ‘ भाविय ’ शब्दे पञ्चमभागे उक्तः ।) तत्र ये
प्रशस्तवाभ्याः प्रशस्तभावं वमयितुं शक्यास्तेऽप्राह्या भवन्ति,
अभावेद्याः, असुन्दरा इति यच्च । तथा येऽप्रशस्तभावं
वमयितुमशक्या अप्रशस्तावाभ्यास्तेऽप्यप्राह्या भवन्ति ।
‘ तप्पाडवक्खा भवे गेउञ्ज ’ चि—तेषां प्रशस्तवाभ्यानाम्,
अप्रशस्तावाभ्यानां च ये प्रतिपक्षाः प्रशस्ता वाभ्याः,
अप्रशस्तावाभ्याश्च ते प्राह्या आदेयाः सुन्दरा भवन्ति । त-
देवं द्रव्यकुटास्तावत् प्रकृतिनाः । भावकुटा अपि प्रशस्ता-
ऽप्रशस्तगुणजलाधारत्वाच्छिष्यजीवस एवमेव भाविताऽभा-
विताश्चिभेदात् दृष्टव्याः केवलमत्र पक्षे कुपवन्ननावसजादि-
भिर्भाविताः ‘ अप्रशस्तभाविता उच्यन्ते ’ इत्यध्याहारः ।
ये तु संविग्गैश्च साधुभिर्भावितास्ते प्रशस्ताः, प्रशस्तभा-
विता इत्यर्थः । ‘ वम्मा अवम्मा य तह चैव ’ चि—वाम्या-

ऽवाभ्यभावना—यथा द्रव्यकुटपक्षे तथैव भावकुटपक्षेऽपि
द्रव्येत्यर्थः । सा चैवम्—प्रशस्तभाविता वाभ्याः, अप्रश-
स्तभावितास्त्ववाभ्याः, एते उभयेऽप्यप्राह्याः । उक्तविपक्षी-
तास्तु प्राह्या इति । तदेवमुक्ता भावितकुटपक्षः ।

अथाभावितकुटपक्षमाधिकृत्याह—

जे उण्ण अभाविया ते, उउव्विहा अह वि मो ममो अबो ।

छिड्ढुकुडभिन्नखंडे, सगले य परुवणा तेसि ॥१४६२॥

ये पुनरभाविताः कुटास्ते छिन्नभिन्नखण्डसकलभेदाद्यतु-
र्विधाः । अथवा—भाविताऽभावितापक्षनिरपेक्ष एवायुम-
न्यच्छिन्नभिर्भावेका गमः—प्रकारो वर्तते इत्यर्थः । तमेवाह-
‘ छिड्ढुकुड ’ त्यादि, इह कुटा-घटः कोऽपि तावच्छिद्रो भ-
वति, बुध्ने साच्छिद्रो भवतीत्यर्थः । अन्यस्तु भिन्ना राजि-
मान् भवन्ति । तृतीयस्तु खण्डो भग्नकर्णः । अतुर्थस्तु सकलः
परिपूर्ण एव भवति । एतेषां च अतुर्णामपि कुटभेदाणां
दाष्टान्तकमधिकृत्य प्ररूपणा स्वयमेव कार्या, यथा कोऽपि
शिष्यः भूतप्रहणमाश्रित्य छिद्रघटकल्पा भवति, कश्चिन्तु
भिन्नघटकल्प इत्यादि वाच्यमिति ।

अथ क्रमप्राप्तं चालन्युदाहरणमभिधत्सुः मुद्गशैल-
च्छिद्रकुटचालन्युदाहरणानां परस्परभेदा-
द्भावकाशयमते च निगच्छिकीर्तुमाह—

सेले य छिड्ढुचालणि, मिहोक्कहा सोउमुट्टियाणं तु ।

छिड्ढाह तत्थ विट्ठो, सुमरिसु मरामि नेदाणि ॥१४६३॥

एगण विमह बीए-ण नीहककेण चालणी आह ।

धन्नत्थ आह मेलो, जं पयिमह नीह वा तुज्झं ॥१४६४॥

शैलाच्छिद्रकुटचालन्युदाहरणैः प्रांतपादिनाः शिष्या अ-
प्युपचारात् न थोच्यन्ते, तत्साहचर्यात् । तत्र च शैलच्छिद्र-
कुटचालन्यभिधानानां शिष्याणां गुर्वन्तिके व्याख्यानं श्रुत्वा,
उत्थायाम्यत्र गतानां मिथः परस्परं कथा समभवत् ।
कादशा ?, इत्याह—‘ छिड्ढु ’ त्यादि, छिद्रघटकल्पच्छिद्रः शि-
ष्यः प्राह । किम् ?, इत्याह—तत्र गुरुसमीपे उपविष्टस्तद्-
क्रमस्वार्थमहम्, इदानीं तु न किमपि स्मरामि । छिद्रघटा
द्वयविध एव भवति । सोऽपि स्थानस्थितो मुद्रादिकं
प्राप्तं धरति, अन्यत्र तून्निष्पद्य नीतस्य तत्र प्राप्यत,
अधिशिद्रं गतिंवा निःसृतत्वात्, अतस्तत्कल्पः शिष्या,
ऽपीत्यमाहति भावः । छिद्रकुटकल्पेन शिष्यैवमुक्ते चाल-
नीकल्पः प्राह—‘ एकेण ’ त्यादि, चालनीकल्पः शिष्यश्च-
लनी, स प्राह—भाश्छिद्रकुट ! शोभनस्त्वम्, येन गुरुस-
मीपस्थेन त्वया तावदवधारितं तद्वचः पश्चादेव विस्मृ-
तम्, मम तु गुर्वन्तिकेऽपि स्थितस्यैकेन कर्णेन विशति,
द्वितीयेन तु निर्गच्छति, न पुनः किमपि हृदये स्थितम् ।
कणिकादिचालन्या अपि हि जलादिकमुपनिभागे निक्षिप्यते,
अधोभागेन तु निर्गच्छति, न तु किमपि । संनिष्ठेन, अतस्त-
दुपमः शिष्याऽपीत्यमेवाहेति भावः । तदेवं छिद्रकुट-
चालनीभ्यामेवमुक्ते मुद्गशैलः प्राह—‘ धन्नत्थ ’ त्यादि
मुद्गशैलो वदति—धन्यावेत्र युवाम्, यद्—यस्मात् कारणाद्
युवयोस्तावत्कर्णयोर्गुरुकं किमपि प्रायशति निर्मच्छति च ।
मम न्वेतर्दापि नास्ति, तदुक्तस्य सर्वथाऽपि मध्ये प्रब-

शाभायात्, उपलस्यैवविधन्वादेवेति । तदेवं चालन्यु-
दाहरणस्य स्वल्पमुक्तम्, शैलाच्छुद्धवदचालन्युदाहरणानां
परस्परं विशेषभाभिहितः ।

अथ चालनीप्रतिपक्षमाह—

तावसखउर कठिण्यं,

चालयिषडिवक्खो न सवइ दव्वं पि ।

परिपूणगाम्भि, उ गुणा,

गलंति दोसा य चिट्ठंति ॥ १४६५ ॥

चालनीप्रतिपक्षः 'भवति' इति शेषः । कीदृशः ? इत्याह-
तापसानां भोजनदिनिमित्तमुपकरणविशेषः 'अउरकठि-
णकं' उच्यते । तच्च किल वंशं शुम्बादिकं च द्रव्यमतिश-
यं कुट्टयित्वा कमठकाकारं क्रियते । इदं चानिनिविडत्वा-
त् द्रव्यं, जलमपि प्रक्षिप्तं न स्रवति, किन्तु सम्यग् धरति
एवं शिष्याऽपि यो गुरुभिराख्यातं सर्वमेव धरति, न वि-
स्मरति, स ग्राह्यः, चालनीसमस्त्वग्राह्य इति भावः । अथ
परिपूणकोदाहरणमाह— 'परिपूण'—इत्याद्युत्तरार्धम् । प-
रिपूणको नाम सुवर्गीचिट्टिकाधिरचितो नीडयिशेषः, तेन
च किल घृतं सत्तयं, ततस्तत्र कचधरमवतिष्ठते, घृतं ग-
लित्वाऽधः पतति, एवं परिपूणकसदृशः शिष्याऽप्युपचा-
रात् परिपूणकः । तत्र हि भुतसम्बन्धिनो गुणाः सर्वेऽपि
घृतवद् गलन्ति, दोषास्तु घृतगतकचधरयद्वतिष्ठन्ते, भु-
तस्य दोषानेव गृह्णाति, गुणास्तु सर्वथा परिहरत्यसौ,
अतोऽयंग्य इति भाव इति ।

अत्र प्रेर्यमुत्थाप्य परिहरन्माह—

सव्वणुप्पामभा, दोसा हु न संति जिणमए केइ ।

जे अणुवउत्तकहणं, अपत्तमासज्ज व इवेज्ज ॥ १४६६ ॥

ननु सर्वकप्रामाण्यात् सर्वत्रोऽस्य प्रवर्त्तक इति इतोर्जि-
नमते दोषाः केचिदपि न सन्तीत्यर्थः, तत् कथमस्य को-
ऽपि दोषान् प्रदीप्यति, असत्त्वादेव ? इति भावः । सत्य-
म्, किन्तु यद्यपि जिनमते दोषा न सन्ति, तथाऽप्यनु-
पयुक्तस्य गुरोरेत् कथनं व्याख्याविधानं तदाश्रित्य दोषा
भवयुरिति सम्बन्धः । अथवा-अपात्रम्-अयंग्यं शिष्यमर्का-
कृत्य जिनमतेऽपि तदुपेक्षितो दोषा भवेयुः, निर्दोषेऽपि
जिनमतेऽपात्रभूताः शिष्या असतोऽपि दोषानुक्तावयव्ये-
षत्यर्थः । तथा च ते वक्तारो भवन्ति । तथा—

“ पागयभामनिबद्धं, को वा जाणइ पणीय केणयं ।

किं वा चरणेणं सु, दाणेणं विणा उ इवइ ति ॥ १ ॥

कायाथया य ताच्छय, ते जेव पमायअप्पमाया य ।

मोकखाहिगारियाणं, जाइसजाणीहि किं कज्जं ? ॥ २ ॥

को आउरस्स कालो, महलवरधोयणे य को कालो ? ।

जइ मोकखेउ नाणं, को कालो तस्सऽकालो वा ? ॥ ३ ॥”

इत्यादि । असन्तश्च सर्वेऽप्यमी दोषाः, “ चालनीमूढमू-
खाणां, नृणां चारित्रकाङ्क्षिणाम् । अनुग्रहार्थं तस्वसैः, सि-
द्धास्तः प्राकृतः कृतः ॥ १ ॥ ” “ पुष्यभगिन्यं पि जं वन्धु,
अक्षय तस्य कारणं अस्थि । पडिसेहा य अणुणा, वन्धुवि-
सेमोवसंभो वा ॥ १ ॥ ” इत्यादिना शास्त्रान्तरे विस्तरण
निराकृतत्वादिति ।

अथ हंसोदाहरणस्याख्यामाह—

अवत्तयेण जीहाए, कुच्चिया होइ खीरमुदगम्मि ।

हंसो घृत्तूण जलं, आवियइ पयं तह सुसीसो ॥ १४६७ ॥

दुग्धे च जलं च मिश्रयित्वा भाजने व्यवस्थाप्य कोऽपि
हंसस्य पानार्थमुपनयति, स च तर्भक्ष्ये चञ्चुं प्रक्षिपति ।
तस्य च जिह्वा क्षमायते एवास्ता भवति । तेन च जि-
ह्वायाः आश्लेषेन हेतुभूतेनादकमध्यगतं दुग्धं विलित्वा
कूचिका विन्दुरूपा बुद्बुदा भवन्तीत्यर्थः । ततश्च जलं
मुक्त्वा तद् बुद्बुदीभूतं दुग्धमापिबति हंसः । तथा सुशि-
ष्याऽपि गुरोर्जलस्थानीयान् दोषान् परिहस्य दुग्धस्था-
नीयान् गुणान् गृह्णातीत्यर्थ इति ।

अथ महिषोदाहरणं विवृण्वन्माह—

सयमवि न पियइ महिसो, न य जूहं पियइ लोडियं उदरं ।

विग्गहविग्गहाहि तहा, अत्थकुपुच्छाहि य कुसीसो ॥ १४६८ ॥

स्वयुधेन समं वनमहिषो जलाशये क्वचिद् गत्वा तन्म-
ध्ये च प्रविश्यात्तस्मिन्परावर्त्तनादिभिस्तथा तज्जलमालोड-
यति यथा कलुषितं सद् न स्वयं पिबति, नापि तद्युथम् ।
एवं कुशिष्याऽपि व्याख्यामण्डलिकायामुपविष्टो गुरुणा,
अन्येन वा शिष्येण सह विग्रहं कलमद्वीरयति, विक-
थाप्रकण्ठं वा किञ्चिच्छालयति, संवदासंवदरूपाभिरनव-
रतमुपर्युपरिपृच्छाभिश्च तथा कथञ्चिद् व्याख्यानमालोड-
यति, यथा नात्मनः किञ्चिद् पर्यवस्यति, नापि शेषविनेया-
नामिति ।

भेषोदाहरणमाह—

अविगोपयम्मि वि पिवे, सुट्टिमो तणुयत्तयेण तुंडस्स ।

न करइ कलुसं तोवं, भेसो एवं सुसीसो वि ॥ १४६९ ॥

जलभूतं क्वचिद् गोष्पदेऽपि 'सुट्टिमो' सि-संकुचित्ताङ्गो
मेव ऊरुणकः पिबेज्जलम्, न च तत् कलुषं करोति । केन
हेतुना ? इत्याह-तनुकत्वेनाप्रभागे अक्षयत्वेन तुरडस्य-मु-
क्षयेति । अप्रपादाभ्यामवनस्य तीक्ष्णं मुखं तथासौ ज-
लं पिबति यथा सर्वथैव कलुषं न भवति । एवं सुशिष्योऽ-
पि तथा गुरोः सकाशाद् निभृतः भूतं गृह्णाति यथा तस्य
परिषदो वा न कस्यचिद् मनोवाधादिकं कालुष्यं भवतीति ।

मशकजलूकोदाहरणद्वयविधुतिमाह—

मसउ व्व तुदं जवा-इ एहिं निच्छुब्भए कुसीसो वि ।

जलुगा व अदमतो, पिबइ सुसीसो वि सुयनारणं ॥ १४७० ॥

यथा मशको जन्तुस्तुदते-व्यथयति । ततश्च, अस्त्राज्जला-
दिभिस्तरस्कृत्य दूरीक्रियते, तथा कुशिष्याऽपि अत्याधि-
दोषाद्वाडमैर्गुरुं तुदन्-व्यथयमानो निष्कास्मते परिह्रियत
इति । जलूका पुनर्यथाऽष्टम् पिबति, नचास्त्रमन्तं व्यथय-
ति, तथा सुशिष्योऽपि गुरुभ्यः भुतकानं पिबति-गृह्णाति-
न तु जात्युद्धाटनादिना पुनातीति ।

त्रिडाह्युदाहरणमाह—

छेउं भूमीए, खीरं जइ पियइ दुडुमजारी ।

परिमदुष्टिर्गोषा पासे, सिक्खइ एवं विणयमंसी ।१४७१।
 यथा दुष्टमाजारी तथाविधस्वभावनया स्थालयाः क्षीर
 भूमा क्षुर्दयिष्वा गिबति, न पुनस्तत्स्थम् । तथा च सति
 न तत्तस्यास्तथाविधे किञ्चित् पर्यवस्यति । एवं विनयाद्
 अश्यतीति विनयभ्रंशी-विनयकरणाभीरुः कुशिष्यां गोष्ठा-
 माहिलवत् परिषदुत्थितानां विष्ण्यादीनामथ पाश्वे शिक्षान-
 धृतं गृह्णाति, न तु गुरोः सर्मापि, तद्विनयकरणाभयात् ।
 इह च दुष्टमाजारीस्थानीयः कुशिष्यः, भूमिकल्पस्तु परि-
 षदुत्थिताः शिष्याः, क्षुर्विनदुग्धपानमदृशं तु तद्विनयध-
 वणमिति ।

जाहकोदाहरणमाह—

पाउं थोउं थोउं, खीरं पामाई जाहगो (जह) लिहइ ।

एमेव जियं काउं, पुच्छइ मइमं न खेणइ ॥ १४७२ ॥

यथा भाजनगतं क्षीरं स्तोत्रं स्तोत्रं पीत्वा ततो जाह-
 कः सेह(हु)लको भाजनस्य पाश्वानि लोढ, पुनरपि च स्तोत्रं
 तत् पीत्वा भाजनपाश्वानि लोढ, एवं पुनः पुनस्तावत् क-
 रति यावत् सर्वमपि क्षीरं पीतमिति । एवं मतिमान् सु-
 शिष्याऽऽप्ततन गृह्णाते धृतं जिते—परिषदं कृत्या पुनरन्य-
 द् गृह्णाति, एव पुनः पुनस्तावद् विदधाति यावत् सर्व-
 मपि धृतं गुरोः स्फाशाद् गृह्णाति, न च गुरुं खेदयतीति ।
 अथ गोहृष्टान्त उच्यते—तत्र च केनापि यजमानेन
 वेदान्तगतप्रस्थविशेषाभ्ययनानामसत्त्वरणशब्दवाच्येभ्यश्चतु-
 र्यो ब्राह्मणविशेषभ्यो गौः प्रदत्ता । प्रोक्ताश्च तेन त-
 ब्राह्मणाः ' वारकेणासौ भर्थाङ्गदोष्यया इति । अन्य-
 भ्याऽपि च चतुर्भ्यश्चरणद्विजभ्यां गौरका तेन प्रदत्ता ।
 तेऽपि च तेन तथैवाक्ताः । तत्र च प्रथमद्विजानां मध्ये
 ज्येष्ठब्राह्मणेन केनचिद् गौः स्वगृहे नीत्वा दुग्धा ।
 ततश्चारीप्रदानवलायां चिन्तितं तेन ।

किम् ? इत्याह—

अन्नो दोऊइ कल्ले, निरत्थियं किं नहामि से चारिं ।

चउचरणगवीउ मया, अवन्नहासी य बहुयाणं ।१४७३।

तेनैतच्चिन्तितम्—इन्त ! वारकप्राप्तोऽन्यो ब्राह्मणः कल्ये
 तावदेतां धेतुं धावयति; ततः किमद्य निरर्थिकामस्याश्चारी
 वहामि । कल्येऽन्योऽपि हि तां दास्यामि, इति विनिश्चित्य
 न तस्याश्चारी प्रदत्ता । ततो द्वितीयं दिने द्वितीयनापि
 द्विजार्थायेन तथैव कृतम् । एवं तृतीयं दिने तृतीयनापि,
 चतुर्थे दिने चतुर्थेनापि तथैव अपि कृतम् । इत्थं च चारि-
 धिराहता दुष्टमाना कतिपयदिनमध्ये चतुर्णां चरणानां
 सम्बन्धिनी सा गौर्मृता । ततश्च तेषां यद्वनां गोहृत्या सम-
 भवत् । जनं खावर्णवाधो जातः, हानिश्च, तेषां ततो यजमा-
 नान्, अन्यस्माद् वा पुनर्गवादिलाभाभावादिति । अन्यैश्च ये
 चतुर्भिश्चरणैर्गौर्लब्धा, तन्मध्ये प्रथमद्विजस्तां दुग्धा चारी-
 प्रदानवलायामचिन्तयत्, किम् ? इत्याह—

मा मे होऊ अवणां, गोचज्जा वा पुणो वि न दधिजा ।

वयमवि दोऊमामो पुण, अणुग्गहो अणदुहे वि।१४७४।

मा भूजनमध्ये ममावर्णवाधः, गोहृत्या वा मा भूत्,
 इत्यस्याश्चारी प्रयच्छामि । यदि तु न दास्यामि तदा संजा

तकलङ्कभ्याऽस्मभ्यं पुनर्गवादिकं किमपि कोऽपि न दास्य-
 ति । अपरञ्च, एतस्याश्चारीप्रदानं केन दोषः ? प्रत्युत गुण
 एव, यतश्चारीप्रदानपुष्टामतां पुनरपि वारकेणागतां वयमव
 धोक्ष्यामः । यद्वा-अन्येनापि ब्राह्मणेन दुग्धायामेतस्याम-
 स्माकमेवानुग्रह इति ।

अधोपनयमाह—

सीमा पडिच्छगानं, भरो त्ति ते वि य हु सीसगभरो त्ति ।

न करेति सुत्तहाणि, अन्नन्थ वि दुल्लहं तेमि ॥१४७५॥

गुराविनयकर्मणि कर्मण्ये स्वगच्छदीक्षिताः शिष्यास्ता-
 वच्छिन्नयन्ति । किम् इत्याह-प्रतीच्छकानामुपसंपन्नाना-
 मागन्तुकशिष्याणामथं गुरोर्विनयकरणात्ततो भर-आचा-
 रः, किमस्माकं, तेषामेव साम्प्रतं वल्लभयान् ? इति ।
 तेऽपि च प्रतीच्छका एवं संप्रधारयन्ति—निजशिष्याणा-
 मेषाऽयं भरः, किमस्माकमागन्तुकानामद्य समागतानामन्ये-
 दुर्जिर्गमिषूणाम् ? इति । एवं संप्रधार्योभयेऽपि गुरोर्न कि-
 ञ्चिद् विनयवैयाघ्रस्यादिकं कुर्यन्ति । ततश्च गुरुषु सीदन्तु
 तेषां सूत्रार्थहानिः, अन्यत्रापि च गतानां तेषां दुर्धिनी-
 तानां दुर्लभं सूत्रम् । अर्थश्च । उपलक्षणत्वादन्ये अप्यवर्ण-
 वादादया तेषाः स्वयमेवाभ्युक्षाः । अर्थश्च दुर्धिनीनांशि-
 ष्योपनयः कृतः । सुधिनीनांविनयापनयस्तु क्रविपर्ययेण स्व-
 यमेव कर्मण्य इति ।

भेरीदृष्टान्तमाह—

कोमुइया तह संग-भिया य उब्भूइया य भेरीओ ।

कण्टस्सासिणहुतया, असिबोवसमी चउत्थी उ ।१४७६॥

मकपमंसागुणगा--हिकेमवा नेमि वंद सुखदंता ।

आमरयणस्स हरणं, कुमारभंगे य पुयजुद्धं ॥१४७७॥

नेहि जिओ म्हि त्ति अहं, अमिबोवममीए संपयाणं च ।

छम्मासियधोमणया, पसमइ न य जायए अओ ।१४७८॥

आगंतुवाहिसोभां, महिद्विमुल्लेण कथं दंढणया ।

अडुमआराहणअ-अ भेरिअअस्म ठवणं च ॥१४७९॥

आसां भावार्थः कथानकादयसेयः । तच्च ' गोलीचन्दन-
 कथा' इत्यत्र सविस्तरं कथितमेव । इह चेत्यमुपनयोऽपि
 द्रष्टव्यः । यः शिष्योऽशिष्योपशमिकां भेरीं प्रथमरक्तक इव
 जिनगणधरप्रदत्तां धृतकपां भेरीं परमताद्विधिंगलकैः क-
 र्त्वीकरोति स न योग्यः, यस्तु नैवं करोति स द्वितीय-
 भेरीरक्तक इव योग्य इति ।

अथाऽऽभीरीदृष्टान्तं विदुगवन्माह--

सुकं तथा अगहिण, दुप्परिग्गहियं कयं तथा कल्लहो ।

पिडुणअइधिरविकय-गदसु चोरा य ऊणग्घे ॥१४८०॥

इह च कथानकन भावार्थ उच्यते, तद्यथा-कुर्त्वाश्चद् प्रामा-
 द् गोकुलाद् वाऽऽभीरीसहित आभीरो घृतचारकाणां गन्त्रीं
 भूत्वा विक्रयार्थं पक्षेन समागतः । विक्रयस्थाने च ग-
 म्भ्या अद्यस्ताद् भूमावाभीरी स्थिता । आभीरस्तुपरि-
 स्थितस्तस्या घृतचारकं समर्पयति । ततश्चानुपयोगेन स-
 मर्पणे, प्रहणे वा घृतचारके भङ्गे आभीरी प्राह—भद्राशं ।

मंगरितकेलीनां मुखान्यथलाकयमानेन त्वया घृतचारकोऽयं
मेयोऽमुं गीत एव मुक्तः, ततो भद्रः । आभीरकथाह-राण्ड !
मंगर्युतां वदनाति यीक्षमाणया स्वयैव दुष्परिशुद्धिनोऽयं
कृतेः, ततो भद्रः, इत्युभयोरपि कलहः समभवत्, विद्विता
च तनाभीरी । कलहयतोश्च तयोरप्यपि घृते बहु छुदित-
म् । उद्वरितशेषण च घृतनोन्मूर्ऽथोऽप्युता लब्धः । इतर-
दु स्थाधिकषु घृते विधीय गतेषु तयोरकाकिनोर्गच्छुनोर्घृ-
तद्रुमा गन्त्री बलीवदाश्च सर्वे तस्करैरपहतमिति ।

एवं ह्यनन्तमभिधायोपनयमाह—

मा निणहकह य दाउं,
उयञ्जुजिय देहि किं वि चितेसि ? ।
वक्षामिलियदाणे,
किलिस्ससि य तं च हं चेव ॥ १४८ १ ॥

विन्तैर्निकाद्यधस्यायां घितये प्ररूपयन्, अधीयानो वा
गुरुला शिक्षितः शिष्या जगाद-त्वयैव ममन्त्यं व्याख्याने,
पाठिता या स्वयैवैवधिधमं, अनस्तवैव वाषोऽयम्, किं
मां शिक्षयसि ? । आचार्यः प्राह—न मयैवमुपदिष्टम् । कुश-
ल्यो अधीति-हन्ते ! साक्षादेव मम पुरस्सर्गामन्त्यं सूत्रमर्थं वा
वस्था सूत्रं ! मा निहान्नास्त्वम् । इत्यमुक्त आचार्यः किमेप्य-
न्तर्ध्यायन् पुनरप्युक्त शिष्यामानन—किं बलीवदान् पात-
त इव विचिन्तयसि, भव्यगत्यापयस्यापयुक्ता भूत्वा देहि
सूत्राऽर्थं, व्यत्यासा इतदानं धितयसूत्रायप्रदानं केवलं त्वम्,
अहं च क्लृप्तमेवानुभवामः । तदिदं स्वदेवापातपत्तां गुरु-
भिक्षावनेनाभीरामधुनस्वयं गुरु-शिष्ययोः कलह एव प्रयेतं ।
तथा च सति व्याख्यं गव्यधं क्लृप्ति-सूत्रार्थहान्याप्या दापाः ।
अत्र प्रतिपन्नः स्वयमेव द्रष्टव्यः, तथाहि—अन्याऽप्या-
भीरः किल सकलत्रत्तयैव कापि नगरे घृतांशक्रयार्थं गतः ।
कलत्रस्य च चारके समर्पितं मंत्रं अहो ! मयाऽनुपयुक्तं
समर्पितमेऽयम्' इति श्रुत्वाभी भ्रमिति गन्ध्याः स्वमुत्तार्य
कपयकघृते संवृणोति । भार्याऽपि धिग् मयाऽनुपयुक्तया
दुष्परिशुद्धितः कृताऽसौ, ततः भद्रः' इति वदन्तो तथैव तत्
संवृणोति । ततश्चान्यान्यं कलह अजात उभयसंवृत्त्या घृते
शीघ्रमेव विक्रीतम् । सार्थिकैश्च सह क्षेमणे स्वस्थाने जग्मतुः ।
एवं गुरु-शिष्या अपि स्वदेव प्रतिपद्यमानाः परदीपं तु सिंह-
योना येऽन्यान्ये न विवदन्ते, त एव सूत्राऽर्थग्रहणं प्रदान-
योर्योग्या भवन्ति, निजगादिलाभभागिनश्चति ।

तद्वयं योग्यायोगान् गुरुन शिष्यांश्चापदर्शोपसंहारपूर्वकं
तत्कलमाह—

भक्षिया जोग्गाऽजोग्गा, सीसा गुरवो य तत्थ दोखं पि ।
पेयास्तिथमुक्तदोमां, जोग्गा जोग्गस्म भासेजा ॥ १४८ २ ॥

भक्षिना योग्याऽयोग्या गुरुशिष्या । तत्र त्वयैरपि गुरुशिष्य-
योर्विचारितगुणदापो योग्या गुरुयोभ्यां शिष्याश्च सूत्रार्थो-
भाषेतेति । विश० । आ० म० । शिष्याश्चाभिधास्तद्यथा-अपार-
णामा, अपिपरिणामा, परिणामपांणामाश्चति । तत्रापिपुल-
मतया गीतार्थो अपारिणानजिनयचनरहस्या अपरिणामा, अ-
सिन्ध्यामयषाददृष्टयाऽतिपरिणामाः, सम्यक्परिणानजनव-

अनाप्तु परिणामपरिणामाः १ विश० । आ० म० । (विनात-
स्वैव सामायिक दीयते इति 'सामाह' शब्देऽस्मिन्नेव
भागे उक्तम् ।) काह सुमीसा आचार्यकुलवासि-
जातिकुलरुवसुयायारस्तविषयसंपन्नो य दुमुद्धमा अ-
धीरुन्तिस्रो विणुष्ठा गंभीरो अदीशो न हनयो न कुसी-
ला य चवला य बहुभासी य नाराचिना य तुरितो अ-
सपसांगे य पेसुणो य परेषताइ य अमदुगुरुष्ठा य मच्छुगी
न अकयन्त्तु य अहाच्छेरो न मंथो य सेद्विदुषार्थो य सदा
य शिक्षियसंसी य शिक्षयपंकेछासुनाथी यानिखिहा य
पाइफला नालयो य तरहालू य छुहालू य अमंछुटो
नादेसकालन्तु य वहा यकालचारी य मूढो य गणलजा
यागम्स कारण विपपवन्ति एगागी । य कंदपिप्रा य
कोकुइतो य मोहरितो य आयागभाषिसुतवयतेगो उज्जु-
मंथो विसुद्धसंमंथो दहखरिसो दहाभिभोदो सुगुष्ठा स-
मितो समयन्तु दहांगहो दहीहो दहायाओ दहधारयो
गाययिपरिभामो, भक्तिगर्भो अणुपसी पाइकेवहि ति उ
अयुलोभो गणलोभी संभलोभी छुदन्तु, अद्योयन्तु सुहदु-
धन्तु अणुद्वि-ऽसुतन्तु धिमेसन्तु उज्जुसो अपिपतेता
धुसुततो य अतरकहापुच्छी य समद्विच्छुनपुच्छी य उ-
द्वितपुच्छी सुहासरायिगयपुच्छी मेहाथी धितिमं विसुद्ध्या-
का विषयमो दहधमो संविणो महविओ अमंथं चिरपव
इओ सुपाइचोइओ अधिसाई अपारिस्वाई पवधभूओ प-
कयभुतो अयुञ्जतमाणा सुत्तयमाचपरिणामो एवमादिदि
गुणेहि उधेवतो बहुसुपरिसपरंपरागय चिरपरुहाजगिदपर-
सानयं कालआथस्सं सोडकामा । आ० सू० १ अ० ।

साप्रतमेतेषां मुद्रशैलसदशादीनामाभीरीसदशपर्यवसाना-
दानं प्रार्थाश्चतमाह—

सलकुडछिहचालणि, सुद्धो चउगुरंग घडिदुवै हीति ।
परिपूणमहिमममए, विरालिआभीरि एभेव ॥ ३६५ ॥
एमेव गोशिभेरी, इंसे मेसे य जहगजलुगा ।
चउल्लहुगमदाणम्मि, पावति एतेसु आपरिनो ॥ ३६६ ॥

मुद्रशैलछिद्रकुटचालनीसमानानां गुणनालक्षणेन कार्ये स-
मापनिते सूत्रमर्थं वा प्रयच्छन् शुद्धो न खलु तत्र तस्याग्यर्पा
या शिष्याणां सूत्रार्थहानिः, अकार्येषु तेषु सूत्रार्थो प्रयच्छु-
तश्चतुर्गुः । तथा घाटद्विके प्रशस्तंवाभ्य अंशस्तंवाभ्य ।
अथवा—चांडकुटे भिन्न कुटे व्याख्यानं द्वयेन संप्रहृतश्चतु-
र्थः तेषु प्रीयाश्चत्तं प्रत्येकं चतुर्गुः । परिपूणकसदशे म-
शकतुल्ये चिडालीसमानं आभीरीसदशे अंशस्तंवाभ्य—
मुपलक्षितार्थगजानीयतुल्य कथाकारिभरीपालकसदशे ए-
तेषु सप्तसु सूत्रार्थो प्रयच्छन्तः प्रत्येकं प्रार्थाश्चत्तमेवमेव चतु-
र्गुर्कमित्यर्थः, एतेषां य प्रतिपक्षा इमादेशो ये च प्रशस्तीगा-
भरीहृष्टान्तसूत्रितास्तेषां सूत्रार्थो प्रयच्छन्तु शुद्धाः, यदि पुनर्न
ददति तदा प्रार्थाश्चत्तं प्रप्नोति 'चतुर्गुः' । सू० १ उ० १ प्रक० ।
'भ्रमणाहंसे' ति संबोधमेवावृच्छुनोऽपि शिष्यस्य हिताय
तत्त्वमाख्येयम् । स्वा० ३ ठा० २ उ० । आधुमानित्यत्र अहण
चारणादिगुणवतं शिष्याय शास्त्रार्थो देय इति । स्वा० १

श्री० १ " महेश्वरिहिन उलोहहि, कश्चिन्नेहोयधेनि आय-
रिया । सीमे काहात चालए, जह महमुणि महकरी ॥ १ ॥"
श्री० १ सु० १ अ० ।

अभिधानराजन्दरः शिष्यः शिष्याः—

धन्वा आयिरियाणं, निच्वे आइश्वर्येदभूभाणं ।
सेसारेमहभवता-र्याण पाए य गिवर्येति ॥ ३१ ॥
इहलोहयं च किञ्चि, लहंति आयरियभनिराणं ।
देवगईसु विसुदं, धम्मेषु अणुत्तरं बोधि ॥ ३२ ॥
देवा वि देवलोए, निचं देवाइसा वि अणुत्तरा ।
आयरियाणुमरंता, आसणसयणाणि पुंचंति ॥ ३३ ॥
देवा वि देवलोए, निगंथं पत्रयणं अणुमंगली ।
अच्छरगणमज्जमंगया, आयरिए वंदिया हुंति ॥ ३४ ॥
द० प० १

यः शिष्याऽपि सुगोचरी समाह—

मीमो वि धेरिआं मो उ, ओ गुरुं न विवोहर ।
पमायमहराधत्थं, मामायरीवैराहयं ॥ १८ ॥

शिष्योऽपि-धिनयोऽपि स्वधैर्येय-शुभ्रं च । तु-एषकादिधो
मिश्रकर्मस्य च योजित एषः यो गुरु-धर्मोपदेशकं न विधो
धयति-द्विनोपदेशानम धर्मेन स्थापयति । किंभूतं गुह्यमित्या
ह-प्रमादमदिगाप्रस्तम, प्रमादो-निद्राधिकथादिकथः स एव
मदिगा-वाहणी प्रमादमदिगा तथा प्रस्तः, तथाधिधनस्य-
ज्ञानरहित इत्यर्थः तम्, पुनः किंभूतं गुरुं नामाकारीधिराधकं
शैलकाचार्यवत् । किञ्च-महोपकार्याप शिष्यादिः कर्वालप्र-
कृत धर्मे स्थापनं विना सुवाचिः प्रत्युपकारिकारी न स्यात् ।
यदुक्तं म्यानाङ्क-निशदं दुष्पट्टिधारं समखाउसो, नं जहा-अ-
म्मापिउसा १, भाइम्म २, धम्मारायस्स ३ । संपाता वि
थं गंकेह मुरिसे अम्मापियरं सेयवागसहस्सपाणंहे ते-
सुहि अम्मंगत्ता सुविमिणा शेषेवदुपणं उव्वट्टिता निहि उ-
वेगहि अज्जावेत्ता सव्वासेकाराधभूमियं कंण्णा भसुत्तं वी-
नीपागसुदं अट्टारसयंजणाउले भायणं भायावेत्ता जावज्जी-
वं पिह्वेविहिसिथाए पडिबडेज्जा, तेषाधि तस्स अम्मापि-
उस्स दुष्पट्टियारं हवइ । दु.खेन-कुच्छेण प्रतिश्रयते-
प्रत्युपाक्रयते इति दुष्प्रतिकारं प्रत्युपकर्तुमशक्यमिति या-
यत् । अहे गे से ते अम्मापियरं केवल्लिपेससे धम्मं आ-
शवइत्ता पिराणंइत्ता पिरवइत्ता उायइत्ता भवति, तेषा-
मव अम्मापस्स सुष्पट्टियारं भवति समखाउसा ! सु-
खेन प्रतिश्रयते-प्रत्युपाक्रयते इति सुप्रतिकारं तद्वर्जित,
प्रत्युपकारः कृता भवतीत्यर्थः । धर्मस्थापनस्य महोपकार-
त्वात् १ । कान महं दहिं समुक्केज्जा, तए गं से
दांहे समुक्किं समाणं पच्छा पुरं च गं विपुलभागम-
मिनिसमणगाए याव विहरंजा । तए गं से महं अरण-
वा कयाह वरइहाए समाणं तस्स दांइस्स अतियं ह-
व्वमागच्छंजा, तए गं से दहिं तस्स अट्टिस्स लव्वेस्स-
मवि दलयमाणं तेषाधि तस्स अट्टिस्स दुष्पट्टियारं पवि-

नि, अहे गे से ते अहे केवल्लिपेससे धम्मं अशवइत्ता
पणवइत्ता पणवइत्ता उायत्ता भवति, तेषामेव तस्स
अट्टिस्स सुष्पट्टियारं भवति असा कए तहाकयस्स समणस्स
वा महवस्स वा अतियं एगमनि आयरियं धम्मं सुव-
यणं साणा निसम्म कालमानं कालं किञ्चा अणत-
रं सु देवलाए सु देवलाए उव्वज्ज । तए गं से देवे
ते धम्मारायस्स दुष्पट्टियारं असा असा सुष्पट्टियारं देवे
सोहरंजा, कानराओ वा निक्कमरे कण्ठा, वी-
हकालियेण वा रोगायकेण अभिसूयं विमोएत्ता, तेषाधि
तस्स धम्मारायस्स दुष्पट्टियारं भवति । अहे गे से न-
आ
म्मायस्स कर्वालपणत्ताओ धम्मोओ भट्टं समाणं भुज्जा के-
वल्लिपन्न धम्मं आशवइत्ता जाव टावइत्ता भवति, तेषा-
मव तस्स धम्मारायस्स सुष्पट्टियारं भवति ॥ ३॥, तेषा
मवेष्वपि गुरुः सुदुष्करतरप्रतीकारः । यदुक्तं श्रीउमास्वा-
निवाचकपादैः प्रशमर्तिसन्धे-“दुष्प्रतिकारी भान्ता-पत्तरी
स्वामी गुरुश्च लोकऽस्मिन् । तत्र गुरुं गिहामुत्र च, सुदुष्करते-
रप्रतीकारः ॥ १ ॥” इति, अत्रुदुष्पट्टन्दः ॥ १ ॥ ग० १ आध०
(अथ शिष्यस्वरूपप्रतिपादनद्वारेण गच्छस्वरूपप्रतिपादनं
“ गच्छं ” शब्दे तृतीयभागे ८०२ पृष्ठे प्रतिपाद्यम् ।)
(राजपुत्रस्य शैलिकृतस्य वागेण संयत्युपाश्रयं स्थापयामति
‘ वसति ’ शब्दं षष्ठभागे गतम् ।) (शिष्यस्य हस्ता-
भ्यां ताडनम् ‘ अणवदुष्प ’ शब्दं प्रथमभागे २६७ पृष्ठे गतम् ।)
(शैलविषयोऽयमहं ‘ उगह ’ शब्दे द्वितीयभागे ७१६ पृष्ठे
उक्तम् ।) (शिष्याऽऽमक्यवद्वारः ‘ ववहार ’ शब्दं षष्ठभागे
गतः ।) (परिवारतपःप्रतिपाद्यमानेन प्रवृत्तिना शि-
ष्याः कस्येति ‘ आयरिय ’ शब्दं द्वितीयभागे ३२४
पृष्ठे उक्तम् ।) (इत्यन्तर्प्रामयाविहारप्रस्तात्रे प्रवृत्तिपुर्ण-
च्छत्कस्य सः इति ‘ खत ’ शब्दं तृतीयभागे ७६५ पृष्ठे ग-
तम् ।) (‘ लोपविहि ’ शब्दे अतुर्थभागे २००८ पृष्ठे तस्य शिष्यस्यै
कस्यत्युक्तम् ।) (चारिकाप्रविष्टस्योपलपद्यमानस्याध्ययनाय-
सरे शैल आशकंक्षु स कस्यत्युक्तम् ‘ चरियापविट्टु ’ शब्दं
तृतीयभागे ११६२ पृष्ठे ।) (‘ उव्वसणं ’ शब्दं द्विती-
यभागे १००३ पृष्ठे द्वयोरकन ‘ लोप कस्येति गतम् ।)
(‘ संजाग ’ शब्दऽस्मिन्नेव भागे संस्थागतस्योपस्थापनक
शिष्यगुणा उक्ताः ।)

सिसि-न० । धातुभेदे, प्रज्ञा० ११ पद ।
सीसउषपिय-शीर्षोष्मित-न० । शीर्षं उन् प्रावस्तेन अ-
मितं यत्र तच्छीर्षोष्मितम् । तस्मिन्, यज्ज-शीर्षं उन्-
प्रावस्तेन आम्पनम, कर्मते यत्तन्था, तस्मिन्, शीर्ष-
ष्मितं कमलकाष्ठाकारं, तं० ।
मीमकपाल-शीर्षकपाल-न० । दुर्गन्धिप्रस्तककारं, तं० ।
सौहखाइय-मिहखादित-न० । मिहमन्त्रेण, पंच० २ पृष्ठे ।
सीमग-सीमक-न० । पारवजे धातुभेदे, प्रज्ञा० १ पद । आजा०
पदि, जी० १ प्रति० । सु० १ । न० । प्रज्ञा० ।
सीसगपाय-मीसकपात्र-न० । सीसकधातुर्मयं पत्रं, आजा०
२ अ० १ सु० ६ अ० १ उ० ।
सीसगभम-शिष्यकभम-पुं० । शिष्यायैव शिष्यकाः तेषां

शीघ्रगति-त्रिं० । शीघ्रगमनशीघ्रिभस्त्रेण, श्री० ई शं० २ उ० ।

सीहगिरि-सिंहगिरि-पुं० । स्थविरस्यायस्य स्वनामस्थानि
शेष्ये, कल्प० २ अर्ध० ८ कल्पे । अस्य द्वौ शिष्यौ धनाग-
रिरीयवर्षेण । श्री० म० १ श्री० । श्री० श्री० । ग० । कल्प० ।
उत्त० । आव० ।

सीहगुहा-सिंहगुहा-स्त्री० । राजगृहनामस्याकुं दक्षिणपौर-
स्य विभागं व्यवस्थितायां चोत्पत्त्याम्, श्री० १ शु० १८
श्री० ।

सीहजम्बू-सिंहजम्बू-पुं० । श्री० । सिंहालेखरूपचिह्नोपेतो ध्व-
जं, रा० ।

सीहणाय-सिंहनाद-पुं० । सिंहस्यैव नादकरणे, प्रश्न० ३
आश्र० द्वार । ती० । श्री० । श्री० म० । आव० । सीहससव स-
रिसं गायं करोति । नि० श्री० १७ उ० ।

तिहिं ठाणेहिं देवा सीहणायं करेआ-अरिहंतेहिं जाय-
माणेहिं, अरिहंतेहिं पञ्चयमाणेहिं अरिहंताणं शाखुप्या-
यमहिमासु । स्था० ३ ठी० १ उ० ।

सीहिकीलियं-सिंहनिष्कीडितं-न० । सिंहनिष्कीडितं सिंह-
गमनेर्नादव यत्तपस्तसिंहनिष्कीडितमित्युच्यते तद्गमनं चा-
निकान्तदेशावलाकनतः, एवमतिकान्ततपःसमासघननापुन-
तपसोऽनुष्ठानं यत्र तत् सिंहनिष्कीडितम् । तपोभेदे, तच्च कु-
द्रकं महत्वात् द्विविधम् । श्री० । श्री० । अन्त० ।

तत्ते शं ते महत्फलपामोक्त्वा सत्त अणगारा खुड्गमं सी-
हमिकीलियं तथोकम्मं उवसंपजिता शं विहरंति, तं जहा-
वउत्थं करेति चउ० रत्ता सव्वकामगुणियं पारेति रत्ता छडुं
करेति रत्ता चउत्थं करेति रत्ता अडुमं करेति रत्ता छडुं करेति
रत्ता दसमं करेति रत्ता अडुमं करेति रत्ता दुबालसमं
करेति रत्ता दसमं करेति रत्ता चाउइसमं क-
रेति रत्ता दुबालसमं करेति रत्ता सोलसमं करेति
रत्ता चौइसमं करेति रत्ता अट्टारसमं करेति रत्ता सोल-
समं करेति रत्ता वीसईमं करेति रत्ता अट्टारसमं करेति र-
त्ता वीसईमं करेति रत्ता सोलसमं करेति रत्ता अट्टार० करे-
ति रत्ता चौइसमं करेति रत्ता सोलसमं करेति रत्ता दुबाल०
करेति रत्ता चाउइ० करेति रत्ता दसमं करेति रत्ता दुबाल०
करेति रत्ता अडुमं करेति रत्ता दसमं करेति रत्ता छडुं करे-
ति रत्ता अडुमं करेति रत्ता चउत्थं करेति रत्ता छडुं करेति-
त्ता चउत्थं करे० सव्वत्थं सव्वकामगुणियं पारेति, एवं
खलु एसा खुड्गमसीहनिष्कीलियंस्त तथोकम्मस्सं पड्ढां
परिवाडी छहिं मासेहिं सत्तहिं य अहोरत्तेहिं य अहासुत्ता
० जाव आरौहिया भवइ, तयाणंतरं दोष्णाए परिवाडीए
चउत्थं करेति नवरं विगइवजं पारेति, एवं तच्चावि

परिवाडी नवरं पारणए अलेवाइ पारेति, एवं चउत्थावि
परिवाडी नवरं पारणए आयविलेणं पारेति ॥

'सीहनिष्कीलयं' ति सिंहनिष्कीडितमिष सिंहनिष्कीडितं,
सिंहो हि विहगन् पञ्चाङ्गागमवलाकमति एव यत्र माङ्गनं
तप आवस्योत्तरोत्तरं तत् विधीयत तत्तपः सिंहनिष्कीडितम् ।
तच्च द्विविधं-महत् कुद्रकं चेति, तत्र कुद्रकमनुत्तमगतौ
चतुर्भेदादि विशुतितमपर्यन्तं, प्रतिखामगती तु विशुतितमा-
दिकं चतुर्थान्तम्, उभयं मध्यऽष्टादशकोपेतं, चतुर्थऽष्टादश-
नि तु एकैकचतुर्थकोपयासदिति । स्थापन्य चैवम्-

१	२	३	४	५	६	७	८	९	१०	११	१२	१३	१४	१५	१६	१७	१८	१९	२०
१	२	३	४	५	६	७	८	९	१०	११	१२	१३	१४	१५	१६	१७	१८	१९	२०

भवति इह अत्रारि २ चतुर्थादीनि त्रीण्यष्टादशानि द्वे विशु-
तितमे तदेवं चतुष्पञ्चाशदाधिकं शनं तपोदिनानां त्रयस्त्रि-
शच्च पारणकदिनानामधमेकर्या परिपाट्यां पशमासाः स-
संरात्रिन्दिवाधिका भवन्ति, प्रथमपरिपाट्यां च पारणकं
सर्वकामगुणिकं, सर्वे कामगुणाः-कमनीयपर्याया विकृत्या-
दयो विद्यन्ते यत्र तत्तथा, द्वितीयायां निर्विकृतं तृतीयाया-
मलेपकारि चतुर्थ्यामात्रामाम्लमिति । प्रथमपरिपाटीप्रमाणं
चतुर्गुणं सर्वप्रमाणं भवतीति । श्री० १ शु० ८ श्री० । अन्त० ।

'खुड्गमसीहनिष्कीलयं' ति-वक्ष्यमाणमहासिंहनिष्कीडिता-
पक्षया कुद्रकं सिंहनिष्कीडितं सिंहगमने तदिव यत्त-
पस्तसिंहनिष्कीडितमित्युच्यते, तद्गमने चातिकान्त-
देशावलाकनतः, एवमतिकान्ततपःसमासघननापुषतपसोऽ-
नुष्ठानं यत्र तत् सिंहनिष्कीडितमिति । तच्चैवं चतुर्थे ततः
षष्ठचतुर्थे अष्टमपष्ठे दशमाष्टमे द्वादशदशमे चतुर्दशद्वादश
षोडशचतुर्दशे अष्टादशषोडशे विशुतितमाष्टादशे विशुति-
तमं चेति क्रमणं विधीयत । ततः षोडशाष्टादश चतुर्दशषो-
डशे द्वादशचतुर्दशे दशमद्वादशे अष्टमदशमे षष्ठाष्टमे चतु-
र्थपष्ठे चतुर्थे चेति । स्थापना चैवम्-

२३४५६७८९	४५	७६५४३२१	अत्र
१	६ ।	१ ।	एकर्या

परिपाट्यां दिनमानं नयकसंकलनं द्वे । ४५ । ४५ । अष्टक-
संकलना चेका ३६ सप्तकसंकलनाऽप्येकेव २८ पारणक-
दिनानि ३३ सर्वाग्रम् । १८७ । एवं च मानसः ६ दिनानि च
। ७ । अतस्तु परिपाटिष्वेतदेव चतुर्गुणं स्यात्तत्र सर्वे धर्मे
दिनानि । २८ । तत्र प्रथमपरिपाट्यां पारणकं सर्व-
कामगुणिकं द्वितीयस्यां निर्विकृतिकं तृतीयायामलेपकारि
चतुर्थ्यामात्रामाम्लमिति । श्री० । (एवं महासिंहनिष्कीड-
ितमपि तच्च 'महासीहनिष्कीलयं' शब्दं षष्ठभागे उक्तम् ।)

सीहणिसिज्जाययण-सिंहनिषघायतन-न० । सिंहनिषघा-
युक्तपृष्ठे, "अट्टावयण गणघरो अत्थ भगवं आहरो सिद्धा अ-
त्थ य अरहसरसीहानोसज्जाययणं ति ।" ती० ११ कल्प ।

सीहणिसाइ-सिंहनिषादिन्-पुं० । सिंहघत् निषीदतीत्यव-
शीलः सिंहनिषादी । यथा सिद्धोऽप्रतनं पादयुगलमुत्त-
पञ्चाक्षरं तु पादयुग्मं संकाच्य पुताभ्यां मनाकं लक्ष्मीं निधी-
यति । सिद्धोपवेशनोपविष्टे, जी० ३ प्रति० ४ अर्धि० ।

सीहतिलगसूरि-सिहतिलकसूरि-पुं० । अष्टलेगच्छयि धर्मप्र-

भम्भुरिशिष्ये मेहेन्द्रप्रभम्भुरिगुरी, अस्य जन्म विक्रमसंवत् १३४५ स्वर्गांतः विक्रमसंवत् १३६५ । जै० १० ।

सीहपुच्छ-सिहपुच्छ-पुं० । पृथिव्यं, सूत्र० १ भु० ५ अ० १ उ० ।

सीहपुच्छण-सिहपुच्छन-न० । सेपत्रोटने, प्रभ० ५ संव० द्वार ।

सीहपुरी-सिहपुरी-स्त्री० । सुपक्षमविजयसेनराजधान्याम्, जं० ४ वक्ष० । आ० ५ ।

दो सीहपुरीभो । स्था० २ ठा० ३ उ० ।

सीहमुहदीव-सिहमुखदीप-पुं० । लघुसमुद्रस्याप्तर्षीपदि-शेष, स्था० ४ ठा० ५ उ० । प्रका० । न० । (' अंतरदीव ' शब्दे प्रथमभागे ६६ पृष्ठे वक्तव्यं तांका ।)

सीहया-सिहता-स्त्री० । ऊर्जवृत्तौ, स्था० ४ ठा० ३ उ० ।

सीह (भ) (अ)र-शीकर-पुं० । " शीकरं भद्री वा " ॥ २११ ॥ २५ ॥ इति भकारहकारौ । पक्षे-सीभरं । अम्बुक्षण, प्रा० । अक्षगादिभिः समे, " सप्तस (स) रमीहरा " स्था० ७ ठा० ३ उ० । म्लेच्छ-जानिविशेष, प्रका० १ पद ।

सीहरह-सिहरथ-पुं० । स्वनामक्याते पुरावर्धननगरराजे, उक्त० ७ अ० । (' नगर ' शब्दे चतुर्थभागे १७६५ पृष्ठे कथाऽस्यांका ।)

सीहलिपासग-शिखापाशक-पुं० । वेणीमंथनार्थे ऊर्णामये कङ्कण, " सीहलिपासगं च आणादि " सूत्र० १ भु० ५ अ० १ उ० ।

सीहवाहणा-सिहवाहना-स्त्री० । सिंहाकड्यामम्बिकायाम्, ती० ८ कल्प ।

सीहविभ्र-सिहविद्-न० । सप्तमदेवलोकस्थे विमानभेदे, स० १७ सम० ।

सीहविक्रमगह-सिहविक्रमगति-पुं० । दिक्कुमाराणाममितगत्यमितमितवाहनयालोकपाले, भ० ३ श० ८ उ० । स्था० ।

सीहसर-सिहस्वर-त्रि० । सिंहास्येष भ्रुतदेशव्यापी स्वरो यस्याति । सिंहानिर्हायति, तं० ।

सीहसेण-सिहसेन-पुं० । भरतसत्रजविमलजिनसमकालिके परवनाजिन, ति० । प्रव० । " विमला य भग्दवासे प्रवप सीहसेणाजणत्तवा " ति० । अजितजिनस्य प्रथम-गणधरे, ति० । अनन्तजिनस्य पितरि, प्रव० १० द्वार । स० । महासेनस्य राज्ञः पुत्र, विपा० १ भु० ६ अ० । (अयं च परमवे देवदत्ता नाम शारिकाऽभवदिति ' देवदत्ता ' शब्दे २६१८ पृष्ठे कथा ।) अणिकस्य राज्ञा धार्यायां जनि स्वनाम-क्याते-पुत्र, अणु० २ वर्गे ३३ अ० । (स च वीरान्तिके प्रवज्य स्वर्धर्मसिद्धे उपपद्य महाविदेह संस्थतीति ' महासीहसेण ' शब्दे षष्ठे भागे सूचिनम् ।)

सीहसोबा-सिहस्रोतस-स्त्री० । जम्बुद्वीपस्य पश्चिमे भागे सीनांश्यां मेहानद्यां संगतायां स्वनामक्यातायामन्तर्बधाम्, स्था० ३ ठा० ३ उ० ।

दो सीहसोबाभो । स्था० २ ठा० ३ उ० ।

सीहा-सिहा-स्त्री० । सिंहगनिसमानायां भ्रमाभावे दाह्ये स्थिरतायाम्, भ० ३ श० १ उ० । प्रव० ।

सीहाणुग-सिहानुग-पुं० । सन्निपद्यास्थिते आचार्ये, नि० २० उ० ।

सीहासण-सिहासन-न० । सिंहप्रधानमासनं सिहासनम् । आ० म० १ अ० । सिंहाङ्गिने नृपासने, जं० ३ वक्ष० । सिंहा-कृतियुक्त विष्टर, पञ्चा० २ विष० । जी० । सूत्र० । औ० । स्था० । राजतमयेः सिंहेरुपशमिते नृपासने, आ० म० १ अ० । जी० । सिंहस्य मृगाधिपतेरासनं सिहासनम् । मद्-स्थानविशेषरूपे कृजिते अनाकुले उपवेशने, पा० १४ विव० । पादपीठे, दशा० १० अ० ।

सीहामणवरगय-सिहासनवरगत-त्रि० । सिंहासनानां मध्ये यद्दरं तस्मिन्हासनवरं, तत्र गतो व्यवस्थितो यः स तथा । अष्टसिंहासनानि, स्था० १० ठा० ३ उ० ।

सीहासणसंठिय-सिंहासनसंस्थित-त्रि० । सिंहासनस्यैव सं-स्थितं संस्थानं यस्य स तथा । सिंहासनाकृतौ, रा० ।

सीही-सिंही-स्त्री० । परित्राजकत्रयुक्ताया वसतीविद्यायाः प्रान्तमधिण्यां सिंहविकुर्वणात्मिकायां विद्यायाम्, आ० म० १ अ० । आ० क० ।

सीहु-सीधु-न० । नालवृक्षदुग्धोद्भवे, (उक्त १६ अ०) मद्यविशेष, प्रभ० ५ संव० द्वार ।

सु-सु-अभ्य० । सुन्दु शोभने, सूत्र० १ भु० १४ अ० । सं० प्र० । अतिशये, सूत्र० १ अ० २ अ० ३ उ० । सुरित्ययं निपातः प्रशंसायां सुद्विविधे वर्तते । सूत्र० १ भु० ७ अ० । उक्त० । वि-शे० । औ० । रा० । आ० म० । स० । आनु० ।

सुभ-शुक-पुं० । कीरे, जं० १ वक्ष० । भ० ।

स्वप-आ० शयने, " स्वपेः कसवस-लिस-लोटाः " ॥ ८ । ४ । १४६ ॥ पक्षे-सुभ्र । स्वपिति । प्रा० ४ पाद ।

सुभ्रग-भ्रुताङ्ग-न० । भ्रुतस्य प्रवचनस्य पुरुषरूपस्याङ्गावय-व इति कृत्याः समवायाङ्ग, स० ।

सुभ्रक्यायधम्म-स्वाख्यातधर्मन्-त्रि० । सुन्दु आख्यातो धर्मोऽस्येति स्वाख्यातधर्मा । संसारभीकृत्वाद्यधरोपितभा-रवादिनि, आचा० १ भु० ६ अ० ३ उ० ।

सुभ्रण-सुजन-पुं० । उक्तमलोके, " सारिहि न सरहि, न सरधरे-हि न वि उज्जाणयणेहि । देसरवणा हौति वद, भिवसेनेहि सुभ्र-णेहि " प्रा० ४ पादा " बरुहं दृग्दह फलं जणु, कइपल्लव यजे-इ । तांवि महवुमु सुभ्रणु जिवं, त उच्छगि धरेइ " प्रा० ४ पादा

सुभ्रबालस-स्वनलस-त्रि० । कृतोद्यमे प्रशस्तपुरुषे, ग० ३ अ० ।

सुभ्रपरोग-स्वप्परोग-पुं० । मन्वव्याधौ, डा० २१ द्वार ।

सुभ्रमुह-शुकमुस-न० । शुकवृक्षपुटे, कल्प० १ अधि० ३ वक्ष०

सुभ्रलंकिय-स्वलङ्कृत-त्रि० । अतिशयेन रमणीयतयाऽलङ्क-
ते, जी० ३ प्रति० ४ अधि० । रा० । ज० ।

सुभ्रहर-श्रुतधर-पुं० । पूर्वधर, आ० क० १ अ० ।

सुभ्रहिजिय-स्वधीत-त्रि० । सुष्ठु कालविनयाधाराधनेना-
धीते, स्था० ३ डा० ४ उ० ।

सुभ्राइक्ख-स्वारुयेय-त्रि० । अकृच्छ्वारुयेये, स्था० ५ डा० १ उ० ।

सुभ्राहिय-स्वारुयात-त्रि० । स्वरूपविविद्धिः प्रतिपादिते,
सूत्र० १ ध्रु० १५ अ० ।

सुभ्र-शुचि-त्रि० । पवित्रे, श्री० । स्था० । कल्प० । आ०
म० । डा० । शुचिना भवितव्यं संयमवतस्यर्थः । आय०
४ अधि० । स० ।

शुचिद्वारे कथामाह—

“ सोरी य सरवेर वि य, सिद्धी अ धणंजण सुभहा य ।

धीर अ धम्मघोसे, धम्मजसे सांगपुच्छा य ॥ २ ॥

पुरं सौर्यपुरं नाम, यस्तत्र सुराम्बरः ।

आसीदनेजयभ्रष्टी, सुभद्रा तस्य वल्लभा ॥ २ ॥

नत्था सलं कृतं नाभ्यां, पुत्रार्थमुपयान्निमम् ।

करिष्ये सेरभशत—यत्ते नऽग्र सुते सति ॥ ३ ॥

तयोर्द्वैवाद्भुत् पुत्र—स्तत्र बोधं तयोर्विदन् ।

धीवीरः समवासापीत्, भ्रष्टी नन्तुं प्रभुं ययौ ॥ ४ ॥

प्रबुद्धा धर्ममाकर्ण्य—शुभ्रतान्यग्रहीततः ।

लभ्यं लक्षं ययांच तं, न ददौ स दयापरः ॥ ५ ॥

यस्तस्मिन् अण्डशः कर्तुं—मार्गं भ्रष्टिपुङ्गवम् ।

कियन्स्वपि सुखण्डेषु, कृतेषु भ्रष्टपचिन्तयत् ॥ ६ ॥

धन्याऽहं यन्मया सखं, नास्यां संयोजितोऽनया ।

एवं परीक्ष्य तत्सखं, स्वयंबुद्धः सुरावरः ॥ ७ ॥ ”

एतदंशशुचिभावकत्वम् ।

अथ सर्वशुचिः—

“ द्वी धीवीरप्रभोः शिष्या-वशोकस्य तरोरधः ।

धर्मघोषा धर्मयशा, गुणयन्तौ भुने स्थितौ ॥ १ ॥

पूर्वाह्णेऽथापराह्णे च, न च्छाया पर्ववर्त्तत ।

उवाचैकोऽथ लम्बिस्ते, द्वितीयस्तेऽभिघाततः ॥ २ ॥

एकोऽगात्कायिकीं भूमिं, द्वितीयोऽप्यगमत्तथा ।

स्थिता तथैव तच्छाया, ज्ञातं लम्बिर्न कस्यचित् ॥ ३ ॥

अथ पृष्टः प्रभुः किं न, छायाऽस्य परिवर्त्तते ।

प्रभोर्मुखेन वृत्तान्तं, तस्य वृत्तं स्म शास्त्रकृत् ॥ ४ ॥

सोर्गिअम्मसुहविजण, जअजसे खेव जअदने अ ।

सोमिस्ता सोमजसा, उच्छ्वविहिना उ उप्पत्ती ॥ ५ ॥

अणुकपा येअहे, मणिकंचणवासुदेयपुच्छा य ।

सीमंधरजुगवाह, जुगंधरे खेव महवाह ॥ ६ ॥

(एतदंशस्यता ' शारय ' शब्दे ४ भागे २०१२ पृष्ठे उक्तम् ।)

पृष्टः कृष्णेन किं शौच-मिति प्रश्नोत्तराक्रमः ।

कथान्तरेण व्याख्येयं कृत्वा, नारद उक्तिः ॥ ७ ॥

ययौ पूर्वविदेहेऽथ, तत्र धीमन्धरः प्रभुः ।

किं शौचमिति पृष्टः सन्, हरिणा युगयाहुन् ॥ ८ ॥

सत्यं शौचमिति प्रोच्य, तद् ज्ञात्वा नारदस्ततः ।

गतोऽपरविदेहेऽथ, जिनस्तत्र युगन्धरः ॥ ९ ॥

तदा तदेव तत्रापि, पृष्टस्तत्रत्यविष्णुना ।

सोऽपि स्वामी तदेवावय-सत्कृत्याकार्यं नारदः ।

द्वारवत्यां ययौ शौचं, सत्यं विष्णोरर्चीकथत् ॥ १० ॥

किं सत्यमिति भूयोऽपि, विष्णुनाऽपृच्छ नारदः ।

ऊचं मया प्रभो ! सत्यं, न पृष्टिभ्यन्तयस्तथा ॥ ११ ॥

जानिन्मृत्या ज्ञानशौचः, सोऽगात्प्रत्येकबुद्धनाम् ।

एवं शौचं सर्वेषां शुचिः स्याद्योगसंप्रदः ॥ १२ ॥ ”

आ० क० ४ अ० । ध० २० ।

“ इह अज्ज अंभ ! ताम्मी !, वीरजिणो आगमो तयं नमिउं ।

तइसणं च सोउं, अहं गमिस्सामि तत्थ लहुं ॥ २१ ॥

अं पुग्घावरअविह-उसुउअलिउं ततससवणांमणं ।

आलस्समाहवहुविह-हेऊहि सुदुल्लहं भणियं ॥ २२ ॥

तथाचागमः—

आलस्से मोहवजा, यंभा कोहापमाय किञ्चणसा ।

भयसांगा अजाणा, १० वक्खेवकुऊहला १२ रमणा १२।२३ ।

एएहि कारणेहि, लज्जण सुदुल्लहं पि मणुयसं ।

न लहइ सुरं द्वियकरिं, संसारुत्तारणि जीवा ॥ २४ ॥

किं पुणं जिणवयणधिणि-ग्गयस्स पणतीम्मसुगुणसद्वियस्सा

संसययइहरणसमी-रणस्स वयणस्स किर सवणं ॥ २५ ॥

तो बुत्ता पियरेहि, हेपुत्ता ! अज्जुणां भिसं कट्ठा ।

पइदवसं सत्त जणं, हणमाणो विहरण इत्थ ॥ २६ ॥

ता पुत्त ! जिणो नमिउ, धम्मं सोउं च मा हु गच्छाहि ।

मा णं तुह देहस्स वि, यावत्ती हेहिर्हि सिप्यं ॥ २७ ॥ ”

ध० २० २ अधि० १ लक्ष । अकलुपमती, दश० ८ अ० ।

शक्रस्य स्वनामख्यातायामग्रमहिष्याम्, स्था० ४ डा०

२ उ० । डा० ।

श्रुति-स्त्री० भूयन्ते इति भूतयः । वेदेषु, संथा० खोदनावा-

क्यं, प्रति० । शब्दे, भ० १५ श० । द्रव्या० । योगे, डा० १

ध्रु० १६ अ० । विश० । वार्त्तामात्रे, डा० १ ध्रु० २ अ० । अ-

वणं-श्रुतिः, अन्यार्थप्रकरणार्थः सामान्यशब्दा अपि विशंशऽ-

वतिष्ठन्ते इति न्यायात् धर्माकर्णं, उक्त० ३ अ० । विश० ।

सुखलक्षणफलबहुलतायाम्, डा० १ ध्रु० ६ अ० । षोडश-

तीर्थकरस्य प्रवर्त्तिन्याम्, स० ।

सुहकरण-शुचिकरण-त्रि० । शुचीनि पवित्राणि निरुपलेपा-

नीति भावः करणानि—खजुरादीनि इन्द्रियाणि येषां ते

शुचिकरणाः । पवित्रेन्द्रियेषु, जी० ३ प्रति० ४ अधि० ।

सुहता-सुप्त्वा-अव्य० । शायित्वेत्यर्थे, स्था० ३ डा० २ उ० ।

सुहभूय-शुचिभूत-त्रि० । शौचप्राप्ते, स च द्रव्यता, भावतश्च ।

तत्र द्रव्यतः ज्ञातः श्रीचन्द्रानुलितगात्रः सितवस्त्रनिवसन्-

शुचिविद्याकलूतगात्रश्च भावतस्तु विशुद्धयमानमानसः । प-

ञ्जा० २ विष० । शुचिनाप्राप्तं, भूतशब्दस्य प्रकृतिमात्रार्थ-

त्वाद् भावप्रत्ययस्य लुप्तस्य दर्शनाद्भूतशब्दस्य प्रत्ययार्थ-

त्वाच्च । अथवा-शुचिज्ञासी भूतश्च संवृतः प्राणी-वै

शुचिभूतः । विशुद्धमते, पञ्जा० ४ विष० । सूत्र० । स्था० ।

सुंदर-शुचिक-त्रि० । पवित्रे, क० १ श्रु० १ अ० । मं० ।
शुचीकृत, वृ० १ उ० २ प्रक० ।

सुंदर-शुचिरम्-अध्य० । प्रभूति, आव० ४ अ० ।

सुंदर-शुचिर्भाव-पुं० । शोभाशब्दे, इय० ६ उ० ।

सुउज्ज्वल-सुउज्ज्वल-पुं० । सुउज्ज्वलितेन सुउज्ज्वलितकरण-
शालः । संस्कृत, सूत्र० १ श्रु० १ अ० ।

सुउरित-सुपुरुष-पुं० । "क-ग-च-ज-त-द-प-य-वा प्रायो
लुक्" ॥८११३७॥ इति यस्य लुकि । "खरस्योदुसै" ॥८११
॥८॥ इति संधिधरः । उक्तमनुष्ये । प्रा० १ पाद ।

सुप्र-शम्-अध्य० । प्रभाते प्रागाप्रादने, उक्त० २ अ० ।

सुभोयारा-सुखावतारा-स्त्री० । सुखनावतारो जलमध्ये प्रव-
शनं यासु ताः सुखावताराः । अङ्गिहतीर्थायां वाप्याम् । रा० ।
सुखोत्तारा-स्त्री० । सुखनोत्तारो जलमध्ये हृदिर्निर्ममनं
यासु ताः सुखोत्ताराः । अङ्गिहतीर्थायां वाप्याम् । रा० ।

सुंक-सुल्क-न० । विष्णुतया भाण्डे, क० १ श्रु० १ अ० ।

सुंकलितय-शुक्लितय-न० । लक्षणे, प्रका० १ पदा ।

सुंग-शुङ्ग-पुं० । खनामख्याते शूची, जं० ७ वक्त० ।

सुंठ-शुपठ-पुं० । पर्वकवनस्पतिभेदे, आचा० १ श्रु० १ अ०
५ उ० ।

सुंठय-शुण्डक-न० । मंसवेरीकवतके, स्था० ४ ठा० ४ उ० ।
सूत्र० ।

सुंठी-शुण्ठी-स्त्री० । शुक्रकृष्णभेदे, क० १ अ० । प्रय० ।

सुंड-शीण्ड-पुं० । "उत्सौन्दर्यादी" ॥८११६०॥ इति श्रौतः
उत्त्वम् । धूर्ते, प्रा० १ पाद ।

सुंडा-शुण्डा-स्त्री० । हस्तिनासायाम्, आ० म० १ अ० ।

सुण्डिया-शुण्डिका-स्त्री० । पिटिकाकारे सुराविष्टस्वेदन-
भाजने, स्था० ८ ठा० ३ उ० ।

सुंदर-सुन्दर-त्रि० । शोभन, आ० म० १ अ० । मनोहरे, स० ।
व्य० । श्रौ० । नपुं० युक्ते, पिं० जं० । पुं० । प्रयोदशमिजस्य पू-
र्वभवे जीवे, स० ।

सुंदरंग-सुन्दरङ्ग-न० । कश्चिदशरीरे, अविचलभेदे, घ० ३
अधि० ।

सुंदरगुरुजोग-सुन्दरगुरुजोग-पुं० । कालप्रियुक्तपुरुसम्बन्धे,
पञ्चा० २ विध० ।

सुंदरजत्त-सुन्दरयत्न-पुं० । सुन्दरतरप्रधाने उद्यममात्रधर्मे,
पञ्चा० ६ विध० ।

सुंदरतर-सुन्दरतर-त्रि० । शोभनतरे, पं० व० १ उ० ।

सुंदरपास-सुन्दरपाश-त्रि० । पार्श्वगुणोपेते पार्श्वे, प्रका० ४
आश्र० द्वार ।

सुंदरबाहु-सुन्दरबाहु-पुं० । सप्तमतीर्थकरस्य पूर्वभ्रमजीवे,
स० । भाहते वर्षे भविष्यति तृतीये वासुदेवे, ती० २०
कल्प । ति० ।

सुंदरभाव-सुन्दरभाव-पुं० । शुभभाव, पञ्चा० ४ विध० ।

सुंदरमंगुलभाव-सुन्दरमंगुलभाव-पुं० । शुभतरपदार्थे, श्रौ०
म० १ अ० ।

सुंदरिय-सौन्दर्य-न० । "स्योद्वेगचित्तधीरसमेतु कौत्स" ॥
८११२०७॥ इति यात्पूर्वं इत् । प्रा० । अथिकलशरीर-
त्वे, क० म० १ अ० ।

सुंदरी-सुन्दरी-स्त्री० । सुन्दरीभेदे सुन्दरीया, भार्यायाम्,
बाहुशालना सह जनितायां भरतर्जाकस्त्रियम् । कल्प० १ पू-
भि० ७ कल्प । आ० म० । क० म० । पञ्चात्सा भ्रमकी
जाता । आ० म० १ अ० ।

सुंदरी अजा पंचधणुमयाइ उडु उषत्तेखं पन्नता ।
स्था० ५ ठा० २ उ० । सुन्दरी अजा पुव्वसयसहस्ताइ
सब्बाउयं पाल्लधिता सिद्धा । स० ८४ सम० ।

नासिक्यपुरं नन्दभार्यायाम्, नं० । आ० म० । आ० म० ।

सुंदरीखंद-सुन्दरीनन्द-पुं० । नासिक्यपुरे सुन्दरीनाम्न्या
स्त्रिया भर्तार, नासिकं नगरं नदी वाण्यजो सुंदरी से भ-
जा । सा तस्स अतीव यत्नता कलमपि तस्स पासं न सुं-
खर ति लोणेण सुंदरीनंदो ति तस्स नामं पारयं । आ०
म० १ अ० ।

सुंदर-सौन्दर्य-न० । "पञ्चक्यादी" ॥८११३७॥ इति श्रौत उत्त्व-
कल्पनेत्वम् । प्रा० । "उत्सौन्दर्यादी" ॥८११६०॥ इति श्रौत उत्त्व-
म् । प्रा० । "ब्रह्मवर्ष-सुव-सौन्दर्य-सौन्दर्ये योः रा" ॥८११६३॥
इति रथ्यवः । आ० । सुन्दरस्य भावः स्वम् । आकृत्यायाम्, "अ-
ङ्गप्रत्यङ्गकाराः यः, संधिवशा-यथाचितम् । सुन्दरः सन्धि-
कन्धः स्यात्, तत् सौन्दर्यमुक्ताङ्गम् ॥१॥" इत्युक्ते अङ्गदीनां
मनोहरत्वे, वाच० । प्रा० ।

सुंभ-शुम्भ-पुं० । नमिनायस्य प्रथममण्डले, प्रव० ८ द्वार ।
वेराचनेन्द्रबलिभार्यायाः शुम्भायाः पूर्वभवधितर्हि, श्रौ० । शु-
म्भायाः सिद्धासने, नपुं० । क० २ श्रु० २ अ० १ अ० ।

सुंभय-शुंभक-त्रि० । शुभवर्णकारिणि, अनु० ।

सुंभवडिसग-शुम्भावतंसक-न० । बलिचञ्चाया राजधान्या
बह्यप्रमहिम्नाः शुम्भाया आवासविमाने, क० २ श्रु० २ अ-
मं १ अ० ।

सुंभसिनी-शुम्भनी-स्त्री० । बह्यप्रमहिम्न्याः शुम्भायाः पूर्व-
भवमातरि, क० २ श्रु० २ अ० १ अ० ।

सुंभा-शुम्भा-स्त्री० । बलिचैरोचनेन्द्रस्याप्रमहिम्न्याम्, स्त्री० ५
ठा० १ उ० । (अस्याः पूर्वोत्तरजन्मकथा 'अंगमहिनी' शब्दे
१६६ पृष्ठे उक्ता ।)

सुंव-सुंव-न० । बलकलरज्ज्वाम्, म० १५ श० । वीरिण्यवे,
तज्जनितायां वचरिकायाम्, स्त्री० । विद्ये० ।

सुंवकट-सुंवकट-पुं० । वीर्यकटे, म० १३ श्रु० ६ उ० ।

सुसुमा-सुसुमा-स्त्री० । राजपृहवास्तव्यस्य धनभञ्जिनः क-
न्यायाम्, आ० क० १ अ० । ज्ञा० । ति० । आ० चू० । सं-
धा० । ('चिलारपुन' शब्दे तृतीयभागे ११८८ पृष्ठे कथा ।)

सुसुमार-शिशुमार-पुं० । मत्स्यविशेषे, उक्त० ३६ अ० । जी० ।
प्रज्ञा० । सूत्र० । आ० चू० । स्थनामक्याते नगरे, यत्रैकरात्रिकी-
प्रतिमाप्रतिपक्षं धीरजिते शक्रतिरस्कारार्थी समरः प्रशुना-
सः । स्थानं १० टा० ३ उ० । आ० म० ।

सुक-शुक-पुं० । कीर, प्रहन० २ आश्र० द्वार ।

सुकंत-सुकान्त-पुं० । शृपभवेवस्य पुत्रे, कल्प० १ अधि० ७
शण । सुकान्तः कान्तियांगात् । स० ।

सुकच्छ-सुकच्छ-पुं० । द्वितीयविजयक्षत्रयुगले, ज० ४४५५० ।
(अस्य वक्षणे ' गाहायई' शब्दे तृतीयभागे ८७३ पृष्ठ
उक्तम् ।)

सुकच्छकूट-सुकच्छकूट-पुं० । नपुं० । जम्बूद्वीपे सुकच्छद्वीपे-
ताक्ष्यस्य स्थनामक्याते कूटे, स्थानं २ टा० १ उ० । ज० ।

सुकड-सुकृत-त्रि० । सुष्टु निर्धनिते, उक्त० १ अ० । सु-
ष्टु कृतं, उक्त० १ अ० । आश्रा० । दश० ।

सुकडकृष्णनिरिक्षिप-सुकटाक्षनिरिक्षित-न० । सुष्टु नेत्र-
विकारविरिक्षणं, तं० ।

सुकडाइभाव सुकृतादिभाव-पुं० । सुकृतसुकृतकर्मपुरुषाका-
रानयत्यादिभाव, पं० ४ विष० ।

सुकडासेवण-सुकृतासेवन-न० । सुकृत्यस्य सति विधेके
नियतभायिणो खण्डभावासिद्धेः परकृतामोदनरूपस्य सेवने,
पं० सू० १ सूत्र ।

सुकदिय-सुकवथित-त्रि० । यथोक्ताग्निपरिनापिते, जी० ३
प्रति० ४ अधि० ।

सुकएह-सुकृष्ण-पुं० । कृष्णिकस्य महागजस्य सुकृष्णाया
अधमहिष्याः पुत्र, ति० । (स च संश्राम इतो नरके उपपद्य
महाविदेह सेत्स्यतीति निरयाथत्वकावां प्रथमवर्गस्य पञ्चम
अध्ययनं सूचितम् ।)

सुकएहा-सुकृष्णा-स्त्री० । स्थनामक्यातायां भेषिकामम-
हिष्याम्, अन्त० ।

एवं सुकएहा वि नवरं सत्तसत्तमियं भिक्षुपडिमं उव-
संपज्जिता खं विहरइ पढमं सत्तए एकेकं भोयणस्स दत्ति
पडिगाहेति एकेकं पाणयस्स । दोबे सत्तए दो दो भोयणस्स
दो दो पाणयस्स पडिगाहेति । तबे सत्तते तिसि भोयणस्स
तिसि पाणयस्स, चउत्थे सत्तए ४, पंचमे सत्तए ५, छडे
सत्तए ६, सत्तमे सत्तते सत्त दत्तीतो भोयणस्स पडिगाहे-
ति सत्त पाणयस्स, एवं खलु एयं सत्तसत्तमियं भिक्षुप-
डिमं एगूणपसाए रातिदिएहिं एगेण य छणउपण य
भिक्षुसत्तेणं अहासुत्ता ० जाव अराहेत्ता जेसेव अ-
ज्जचन्दसा अज्जा तेणेव उवागया, अज्जचंदसं अज्ज चन्द-
२३०

ति नमंसति २ ता एवं वगासी-इच्छामि खं अज्जातो तुम्मे-
हिं अरुभणुत्ताया समाणी अट्टुमियं भिक्षुपडिमं उवसं-
ज्जिता खं विहरत्तंत, अहासुहं । तते खं सा सुकएहा अज्जा
अज्जचंदसाए अरुभणुत्तांतां समाणी अट्टुमियं भिक्षुपडि-
मं उवसंपज्जिता खं विहरति । पढमं अट्टुए एकेकं भोयणस्स
दत्ति पडि० एकेकं पाणयस्स ० जाव अट्टुमे अट्टुए अट्टुभो-
यणस्स पडिगाहेति अट्टु प्राणयस्सं । एवं खलु एयं अट्टु-
मियं भिक्षुपडिमं चउसट्टिए रातिदिएहिं दोहि य अट्टु-
सतिहिं भिक्षुसत्तेहिं अहा ० जाव नवनवमियं भिक्षु-
पडिमं उवसंपज्जिता खं विहरति । पढमे नवके एकेकं भोय-
णस्स दत्ति पडिगाहेति एकेकं पाणयस्स ० जाव नवमे नवए
नवरं भोयणदत्ति पडिगाहेति नवरं पाणयस्स पडिगाहेति ।
एवं खलु एतं नवमियं भिक्षुपडिमं एकासीयरातिदिएहिं
चउहि य पंचुत्तरहिं भिक्षुसत्तेहिं अहासुत्तं दस दसमियं
भिक्षुपडिमं उवसंपज्जिता खं विहरति । पढमे दसते
एकेकभोयणदत्ति पडिगाहेति एकेकं पाणयदत्ति ० जाव
दसमे दसए दस दस भोयणदत्ति पडिगाहेति दस
दस पाणयस्स दत्ति पडिगाहेति । एवं खलु एयं
दसदसमियं भिक्षुपडिमं एकेणं राहंदिथसएयं
अट्टुमेहिं य भिक्षुसत्तेहिं अहासुत्तं ० जाव अरा-
हेति २ ता बहुहिं चउत्थं ० जाव मासदमासविविहतवां-
कम्महिं अप्पाखं भावेमाणी विहरति । तए खं सा सुकएहा
अज्जा तेखं उरालेणं ० जाव सिद्धा । (सू० २१५) अन्त०
१ श्रु ८ वर्ग ४ अ० ।

सुकल्प-सुकल्प-पुं० । ज्ञानदर्शनादिबुपयोगं, पं० भा० ।

दंमणनाणचारित्ते, तवविणए शिखकालमुज्जुत्तो ।

शिखं पसंसिओ य, वयणम्मि तं जाणसु सुकल्पं ।

सुकल्पविहारीणं, एगंताऽऽराहणा य मोक्खे य ।

अराहणा य मोक्खेणं, चेव च्छिओ य संसारो ।

पं० भा० ३ कल्प ।

इयाणि सुकल्पा तथ गाहा । दंमणनाणाइसु निखं पसं-
सिओ पवयणं सो भणति । गाहा सुकल्पविहाराइ । गाहा-
सिद्धं एस पसत्था सुकल्पपकल्पं अणुगंतव्वा, अणुकल्प-
विहारीणं अराहणा य मोक्खेणं चेव च्छिओ उ संसारो ।
पं० सू० ३ कल्प ।

सुकर्मण-सुकर्मन्-त्रि० । सुकृतकर्मकारिणि, प्रा० ३ वाक् ।

सुकय-सुकृत-त्रि० । सुष्टु रचिते, उपा० २ अ० । शोभिते, आ०
मं० १ अ० । कल्प० । प्रज्ञा० । वा० । औ० । रा० । प्रश्न० ।

सुकर-सुकर-त्रि० । कर्तुमलं समर्थे, आश्रा० १ श्रु० ६ अ० १ उ० ।

सुकरण-सुकरण-न० । ववादिनामकादशानामभ्यतर्मासम्
शाभवे करणे, प्रहन० २ आश्र० द्वार

सुकालिका-सुकालिका-वि० । सुकालिका नामकः कथकः इतिहास-
रूपकं कथं सुकालिकात् । सुकालिकाविधिः इतिहासविधिः,
प्र० २ सं० १०० ।

सुकालिका-वि० । सुकालिकाविधिः कथिते, प्र० १ सं०
१०० ।

सुकाल-सुकाल-पुं० । सुकाला नाम पुत्रः सुकालः । सुकाल-
महाराजाभिहितः सुकाला नामके, अन्त० । (स. च
सुकालमन्तं कथा तत् सुकालं महाकविः केशवः ।)

जं० । तेसु कालेषु तेसु समस्यं चंपा नामं
नगरी होरथा । पुत्रमदे वेदए कोशिए कथ ।
पउमवई देवी । तस्य सं चंपाए नगरीए सेखियस्स
रथो भज्जा कोशियस्स रथो सुकालाउवा सुकाली नामं
देवी होरथा, सुकाला । तसि सं सुकालीए देवीए
पुणे सुकाले नामं कुपारे होरथा, सुकाले । ते सं से
सुकाले कुमारे कथा कयाति तिहिं दंतिसहस्सेहिं जहा
काले कुमारो विरक्सेसं सं चंपा •जाव महमिद्वेदे वस्से
अंतं काहिंति ॥ २ ॥ नि० १ अ० १ कर्म २ अ० ।

सुकाली-सुकाली-स्त्री० । सुकालिकायां कथिकस्वामि-
दिव्याम्, अन्त० ।

तेसु कालेषु तेसु समस्यं चंपा नामं नगरी होरथा,
पुत्रमदे वेदिए कोशिये राया । तस्य सं सेखियस्स रथो
भज्जा कोशियस्स रथो सुकालाउवा सुकाली नामं देवी
होरथा, जहा काली तहा सुकाली विनिक्खंता •जाव वहु-
हिं चउत्वं •जाव भावेमस्ये विहरति । तने सं ता सुकाली
अजा असया कयाती जेयंवा अजा चंदणा अजा •जाव
इच्छामि सं अज्जो तुमेहिं अम्मणुत्तया सम्माणी क-
थागावलितप्रोक्कम्मं उवसंपज्जिअ सं विहरति । ते सं जहा
रयवावली तहा कथागावली नि नकरं विमु कथेसु अ-
ट्टमातिकरे जहा रयवावलीए अट्टमिं एकाए परिवट्टीए
एगे संक्खरे पंच आसा वारस य अट्टारत्त चउत्वं चं-
वरिसा नव मासा अट्टारस दिवसा तेसुं त्हेव नव मासा
परिअत्ते पवविअ •जाव सिद्धा ॥ ५ ॥ अन्त० १ अ०
२ वर्ग १ अ० ।

सुकाल-सुकाल-न० । "स्वराणां स्वराः प्रायोऽपभ्रंशे" ॥ २१४
३२६ ॥ इत्यपभ्रंशे स्वराणां स्थाने प्रायः स्वराः । सुकाल-
सुकालो । सुकाल । पुण्य, प्र० ४ पाद ।

सुकालकोमल-सुकालकोमल-वि० । अखन्नकोमले, स्त्री० ।

सुकालरवा-सुकालरवा-स्त्री० । कोमलस्पर्शतायाम्, वृ० १
उ० २ प्र० १ ।

सुकाल सुकाल-वि० । अतिकोमले, स्त्री० १ अ० १ अ० ।
कोमले, वृ० १ उ० ३ प्र० १ उ० । स्त्री० । जी० । सुदुत्वं

कते, वृ० । प्र० । अखन्नकोमले, स्त्री० ३ प्र० १
अधि० । स्त्री० । स्त्री० । रा० । अन्त० । वृ० । सुक-
वारंगण्यं सुकालकोमली मह्यं चंपावृत्तिरिति समा-
स्ये लकारककारौ स्वार्थिकौ । अ० १६ शु० १ उ० ।
सुकालापाशियाया "सुकाली कोमली काली च काली
च यस्य स सुकालपाशियाया" । अ० १ उ० ३ अ० १ अ० ।
"सुकालाविकिञ्चोसहरक" सुकालः स्वकारणे विचिकीं
प्याकुलवित्तनया केवलस्ते परिमहो वरुणः सा सुक-
माला वा विचिकीः केवलं हस्तौ च यस्यः सा तया । अ०
१ अ० ३३ अ० ।

सुकालिया-सुकालिका-स्त्री० । अखले वने चंपायां नव-
यं अमरवृक्षसाम्येयात्पुत्र्यात्, कथेय एवंपुत्रो नाम क-
रिका जानां । अ० १ अ० १६ अ० । (तथा 'पुत्र' शब्दे
चतुर्थभाग २५८२ पृष्ठ उक्ता ।) स्पष्टेन्द्रिय उदाहृतार्था वसन्त-
पुरराजस्य अत्रशत्रोर्भायाम्, अ० म० १ अ० । अ०
वृ० । ग० । वृ० । आवा० ।

सुकुल-सुकुल-न० । इत्यकादिपेशे, स्था० । तथा-सुकुले
इत्याकादिके प्रत्यायातिजन्मनो सुलभमिति । अभाभि-
हितम्-"अर्येत्त्रोत्पत्तौ, सत्यामपि सवकुले न सुलभं स्या-
त् । सत्त्वरणगुणवर्धीनां, पत्ने प्राची अवति वच ॥१॥" इति ।
स्था० ८ उ० ३ उ० । सुकुले इत्याकादी देवलोकात् प्र-
तिष्ठाप्यस्वरजातिरेव आनतिर्वा अभाभिः सुकुलमप्य-
जातिः सुकुलप्रत्यायातिर्वा ताभिः । स्था० ३ अ० ३ उ० ।
आवा० । अ० ।

सुकुत-सुकुत-न० । "स्वराणां स्वराः प्रायोऽपभ्रंशे" ॥ २१४
इति अत आत्वम् । सुकुतम् । पुण्ये, प्र० ४ पाद ।

सुकु-सुकु-न० । सुकाले काली, अ० १ अ० १ अ० । वेदिके,
स्था० २ उ० ३ उ० । धीये, तं० । (अज्ञाशामाच्छुद्धिः अज्ञा-
म् 'अज्ञावाण' शब्दे प्रथमभागे ५० पृष्ठ गतम् ।) महासुकुल
सप्तमदेवलाकस्य देवे, विश० । प्र० । सप्तमदेवलाकवि-
मानभदे, । स० १७ सम० । सप्तमदेवलाकस्यम्, स्था० १०
अ० ३ उ० ।

तत्त्वरिचम्—

जं० तेसु कालेषु तेसु समस्यं चंपा नामं नगरी हो-
रथा, पुत्रमदे वेदए, कूशिए राया, पउमवई देवी । तस्य
सं चंपाए नगरीए सेखियस्स रथो भज्जा कोशियस्स रथो
उदमट्टया सुकाली नामं देवी होरथा । तसि सं सुकाली-
ए पुणे सुकाले नामं कुमारे । तस्य सं सुकालस्त कुमार-
स्त महापउमस नामं देवी होरथा, सुकाला । तने सं सा म-
हापउमा देवी अजा कथां तंति करित्तमसि इवे तंहेव
महापउमे नामं दावते •जाव सिद्धिं काहिंति नवरं ईसले
कम्पे उववावो उवोसाइवो, तं एवं कहु जेवुं तनये-
सं भूमवसं जव संकोले वं कोले वि अहु जेवव • मा
ततो सिसवामाये । अजावीं व उववहं पुत्रा अज्जु-
वीइ-"देव्यां चंपा-कथामि, इतिहास-कथामि-
विहितेति-

मेव । दोषाई च दोषि वासा, सेविकमपूत्रं परिवाते ॥२॥
 उवाचो वासुदेवोऽपि-कर्मो लोकांशु, विवितो ईसाचो,
 नवितो सर्वकुमारे, चउत्थो नविते, संनमजो वंनकोर,
 क्री संतए, सचनयो महासुके, कटुनयो सहसंते,
 वननयो पावते, वनमयो अप्पुए । सन्तत्य इकोसहिई
 वाशिवन्वा, महविदेहे सिद्धे ॥ १० ॥ कप्पवटिसिवाधो
 सन्तत्यो । विवितो वणो इस अज्जमका ॥ ३ ॥ (नि०)
 क्व खं भंते ! सपथेकं भगवता० जाव सपथेकं उक्थे-
 वतो भाखिवन्वो, रावमिहे नगरे, मुक्तिसिलए वेहए०,
 सैखिए रावा, सामी समोसठे, परिसा निग्गया । तेखं
 कालेखं तेखं समएणं सुके महग्गे सुकवडिसए विमाखं
 सुकंसि सीहसखंसि चउडिं सामाखियमाहस्तीहिं अंहव
 वेदो सैहव आगयो, नहुविहिं उवदंतिता पडिगतो, ध-
 ते सि कूडागारसाल्म । पुव्वभवपुच्छा । एवं खलु गोयमा!
 तेखं कालेखं० वाखारसी नामं नगरी होत्या । तत्थ । खं वा-
 खारसीए नयरीए सोभिले नामं माहके परिकप्पति, अट्टे०
 जाव अपरिभूते रिउव्वेय० जाव सुपरिनिद्धिते । पाये अ-
 रहा पुरिसादाणीए समोसठे परिसा पज्जुवाप्तति । तए खं
 तस्म सोमिलस्स माहणस्स इमीसि कहाए लद्धस्स समा-
 खस्स इमे एतारूवे अज्जत्थिए-एवं पासे अरहा पुरिसा-
 दाणीए पुव्वारणुपुठ्वि० जाव अंबसालवखे विरहति । तं
 गच्छामि खं पासस्स अग्रहता अंतिए पाउअवामि । इमाइं
 च खे एवारूवाइं अट्टाइं हेउइं जहा पम्पतीए । सोभिलो
 निग्गतो खंडियविहुखी० जाव एवं वयासी-अत्ता ते भंते !
 अवखिअं च ते ! पुच्छा सरिसत्रया मामा कुसत्था एये-
 भवं० जाव संबुद्धे सावगधम्मं पडिवज्जिआ पडिगते । तते
 खं पासे खं अरहा अखणमा कदापि वाखारसीओ नगरी-
 ओ अंबसालवखातो चेइयाओ पडिनिक्खमति अंबसाल-
 वखातो चेइयातो पडिनिक्खमिआ सहिआ अखणवविहारं
 विहरते । तते खं से सोमिले माहयो अत्तदा कदापि अ-
 साहुदंसथेअ य अपज्जुवासवताए य मिक्खणपज्जवेहिं
 परिवहुमायेहिं २ सम्पन्नपज्जवेहिं परिहायमायेहिं मि-
 च्छवं च पडिबने । तते खं तस्स सोमिलस्स माहणस्स
 अत्तदा कदापि पुव्वरचावरककालमयंसि कुहुंजागरियं
 जागरमाखस्स अययेयारूवे अज्जत्थिए० जाव समुप्य-
 जिथा-एवं खलु अहं वाखारसीए नयरीए सोभिले नामं मा-
 हयो अज्जंतमाहणकुलप्पसते । तते खं मए वयाइं
 चिआइं० जाव जूवा खिक्खत्ता । तते खं मए वाखारसी-
 ए नयरीए सहिया वहेवे अंवारामा० जाव पुप्फारामां य
 रोवाविया, तं सेयं खलु ममं इदाखि कल्लं० जाव जलंते
 सुबहुं लोहकडाहकडुच्छुर्यं तंविभं तावसभंडं घडाविंवा
 विउलं असखं पाखं खाइमं माइमं मिचनार० आमंतिता
 तं मिचनारं शियग० विउलेखं असखं० जाव सम्माखि-
 चा तस्सेव मिच० जाव जेहुपुत्तं कुहुंवे ठावेत्ता तं मिच-
 नारं० जाव आपुच्छिता सुबहुं लोहकडाहकडुच्छुर्यं तंवि-
 यतावसभंडं गहाय जे इमे गंगाकूला वाणपत्था तावसा
 भवंति, तं जहा-होत्तिया पोत्तिया कांतिया जंनती सकूती
 चालती हुंवउट्टा दंतुक्खलिया उम्मजगा संमज्जगा
 निमजगा संपक्खालगा दक्खिणकूला उत्तरकूला संख-
 धमा कूलधमा मियल्लुइया इत्थितावसा उइंटा क्खिआ-
 पोक्खियो वक्कवासियो विक्कवासियो जलवासियो क्खल-
 मूलिया अंबुअक्खियो वापुअक्खियो सेवात्तमक्खियो
 भूलाऽऽहारा कंदाऽऽहारा तथाऽऽहारा पचाहारा पुप्फहारा
 कूलाऽऽहारा वीवाऽऽहारा पडिसाडियकंदसूलतयवत्तपुप्फ-
 फलाऽऽहारा जलाऽऽभिसेपकटिलमावभूता आयावखाहिं
 पंचगतीतावेहिं ईसासोत्थियं कंदसोत्थियं पि व अ-
 प्पाखं क्खेयावा विहरंति । तत्थ खं जे ते दिसापोकिस-
 या तावसा वेसि अंतिए दिसापोकिस्यत्ताए पव्वइत्तए
 पव्वयिते वि य खं समासे इयं एयाकवं अभिग्गं अभि-
 भिन्दिहस्सामि कप्पति मे जावजीवाए कुहुं क्खेखं अखि-
 क्खिणेखं दिसापक्खवाक्खं तपोक्खेखं उहुं त.हातो पैमि-

अखिही पुष्पिता, अग्नी हुका, जूवा खिक्खत्ता । तं सेयं खलु
 ममं इदाखि कल्लं० जाव जलंते वाखारसीए नयरीए इ-
 हिया वहेवे अंवारामा रोवाविचए, एवं मोउत्थिया
 मिद्धं कविट्टा पिक्क पुप्फात्तका रोवाविचए, एवं
 संवेदति सेवेदिता कल्लं० जाव जलंते वाखारसीए
 नयरीए सहिया अंबसाले व० जाव पुप्फारामे य रोवा-
 वेसि । तते खं वहेवे अंवारामा य० जाव पुप्फारामा य
 अखुपुप्पेखं सारभिसज्जमाखा संभेविजपाखा संवट्टिअ-
 मया अ.रामा जना कियदा कियहाभासा० जाव रम्मा
 महमेहनिकुरंभूता पत्तिया पुप्फिया फलिया हरियगे-
 रिअमयसिरिया अतीव अतीव उवसोभेमाया उवसे-
 भमाया विद्धंति । तते खं तस्स सोमिलस्स माहणस्स
 अत्तदा कदापि पुव्वरचावरककालमयंसि कुहुंजागरियं
 जागरमाखस्स अययेयारूवे अज्जत्थिए० जाव समुप्य-
 जिथा-एवं खलु अहं वाखारसीए नयरीए सोभिले
 नामं माहयो अज्जंतमाहणकुलप्पसते । तते खं मए वयाइं
 चिआइं० जाव जूवा खिक्खत्ता । तते खं मए वाखारसी-
 ए नयरीए सहिया वहेवे अंवारामा० जाव पुप्फारामां य
 रोवाविया, तं सेयं खलु ममं इदाखि कल्लं० जाव जलंते
 सुबहुं लोहकडाहकडुच्छुर्यं तंविभं तावसभंडं घडाविंवा
 विउलं असखं पाखं खाइमं माइमं मिचनार० आमंतिता
 तं मिचनारं शियग० विउलेखं असखं० जाव सम्माखि-
 चा तस्सेव मिच० जाव जेहुपुत्तं कुहुंवे ठावेत्ता तं मिच-
 नारं० जाव आपुच्छिता सुबहुं लोहकडाहकडुच्छुर्यं तंवि-
 यतावसभंडं गहाय जे इमे गंगाकूला वाणपत्था तावसा
 भवंति, तं जहा-होत्तिया पोत्तिया कांतिया जंनती सकूती
 चालती हुंवउट्टा दंतुक्खलिया उम्मजगा संमज्जगा
 निमजगा संपक्खालगा दक्खिणकूला उत्तरकूला संख-
 धमा कूलधमा मियल्लुइया इत्थितावसा उइंटा क्खिआ-
 पोक्खियो वक्कवासियो विक्कवासियो जलवासियो क्खल-
 मूलिया अंबुअक्खियो वापुअक्खियो सेवात्तमक्खियो
 भूलाऽऽहारा कंदाऽऽहारा तथाऽऽहारा पचाहारा पुप्फहारा
 कूलाऽऽहारा वीवाऽऽहारा पडिसाडियकंदसूलतयवत्तपुप्फ-
 फलाऽऽहारा जलाऽऽभिसेपकटिलमावभूता आयावखाहिं
 पंचगतीतावेहिं ईसासोत्थियं कंदसोत्थियं पि व अ-
 प्पाखं क्खेयावा विहरंति । तत्थ खं जे ते दिसापोकिस-
 या तावसा वेसि अंतिए दिसापोकिस्यत्ताए पव्वइत्तए
 पव्वयिते वि य खं समासे इयं एयाकवं अभिग्गं अभि-
 भिन्दिहस्सामि कप्पति मे जावजीवाए कुहुं क्खेखं अखि-
 क्खिणेखं दिसापक्खवाक्खं तपोक्खेखं उहुं त.हातो पैमि-

जिम्ब २ सुराभिमुहस्म आतावणभूमीए आतावेमाणस्म
विहरितए ति कट्टु एवं संपहेइ २ ता कळं ०जाव जलंते
सुवहुं लोह ०जाव दिमापोक्खियतावसत्ताए पक्वइए २ ता
वि य खं समाणं इमं एयारुवं अभिग्गहं ०जाव अभिगिण्हि-
त्ता पढमं छट्टुक्खमणं उवसंपज्जिता खं विहरति । तते खं
सोमिले माहणे रिप्पी पढमल्लुक्खमणपारणंभि आयाव-
णभूमीए पक्वइए २ ता वागलवत्थनियत्थे जेणोव मए उ-
डए तेणोव उवागच्छइ उवागच्छिता किट्ठिसंकाइयं गेएहति
किट्ठि० ता पुरच्छिमं दिमिं पुक्खेति पुरच्छिमाए दिमाए
०सामे महाराया पत्थाणे पत्थियं अभिरक्खउ सोमिलमा-
हणरिप्पि अभि० २ जाणिय तत्थ कंदाणि य मूलाणि
य तथाणि य पत्ताणि य पुप्फाणि य फलाणि य
वीयाणि य हरियाणि ताणि अणुजाणउ ति कट्टु पुर-
च्छिमं दिसं पसरति पुरच्छि० ता जाणि य तत्थ कंदाणि
य ०जाव हरियाणि य ताइं गेएहति, किट्ठिसंकाइयं
भरेति किट्ठिसंकाइयं भरित्ता दम्भे य कुसे य पत्तामोडं
च समिहाकट्टाणि य गेएहति समिहा० ता जेणोव सए
उडए तेणोव उवागच्छइ तेणोव उवागच्छिता किट्ठिसं-
काइयं ठवेति किट्ठि० ता वेदिं वड्ढेति वेदिं वड्ढत्ता उवले-
वणसमज्जणं करेति उवलेव ०रेत्ता दम्भकलसहत्थगते जेणोव
गंगा महानदी तेणोव उवागच्छइ तेणोव उवागच्छिता गंगं
महानदिं ओगाहति गंगं महान० ता जलमज्जणं करेति
जल० ता जलकिट्टुं करेति जल० ता जलाभिसयं करेति
२ता आयंते चोक्खे परमसइभूए देवपिउकयकजे दम्भ-
कलसहत्थगते गंगातो महानदीओ पच्चुत्तरति जेणोव सते
उडए तेणोव उवागच्छइ दम्भे य कुसे य बालुयाए य वे-
दिं रएति, वेदिं रएत्ता सरयं करेति, सरयं करेत्ता अरणिं
करेति, अर० ता सरणं अरणिं महेति, सर० ता अग्गि
पाडेति, अग्गि पाडेत्ता अग्गि मंधुक्खेति, अग्गि सं० ता स-
मिहाकट्टाणि पक्खिवति, समि० ता अग्गि उजालेति अ-
ग्गि उ० ता “ अग्गिस्स दाहिणे पासे सत्तंगाइं समादहे । ”
तं जहा- “ सक्खं वक्कलं ठाणं, सिज्जं भंडं कम्मडलुं ।
दंडदारुं तहप्पाणं, अह ताइं समादहे ॥ १ ॥ ”
मधुखा य पक्खण य तंहुंलेहि य अग्गि हुण्डा, चरुं साधे-
ति चरुं साधेत्ता बलिवइस्सदेवं करेति बलि० ता अतिहि-
पयं करेति अलि० ता तओ पक्खा अप्पणा आहारं आ-
हारेति । तते खं सोमिले माहणरिप्पी दोच्चं छट्टुं व ख-
मणपारणं गंसि तं खेव-सव्वं भाणियक्खं ०जाव आहारं
आहारेति, नवरं इमं नाणत्तं दाहिणाए दिसाए ज्जम्भे म-
हाराया पत्थाणे पत्थियं अभिरक्खउ सोमिलं माहणरिप्पि

जाणिय तत्थ कंदाणि य ०जाव अणुजाणउ ति कट्टु
दाहिणं दिसिं पसरति । एवं पच्चत्थिमे खं वरुणे
महाराया० जाव पच्चत्थिमं दिमिं पसरति । उच्च-
रेणं वेसमणे महाराया० जाव उत्तरं दिसिं पस-
रति । पुव्वदिसागमेणं चत्तारि विदिसाओ भाणिय-
व्याओ० जाव आहारं आहारेति । तते खं तस्स सो-
मिलमाहणरिप्पिस्स अस्सया कयायि पुव्वरत्तावरत्तका-
लसमयंसि अण्णिज्जागरियं जागरमाणस्स अयमेयारुवं
अज्जत्थिए० जाव समुप्पज्जित्था, एव खलु अहं नी-
णारसीए नगरीए सोमिले नामं माहणरिप्पी अश्वंतमा-
हणकुलप्पसए, तते खं मए वयाइं चिम्मइं० जाव जूवा
निक्खत्ता । तते खं मम वाणारसीए० जाव पुप्फारामा य०
जाव रोविता । तते खं मए सुवहुलोह० जाव घडावित्ता०
जाव जेडुपुत्तं ठावित्ता० जाव जेडुपुत्तं आपुच्छित्ता सु-
वहुलोह० जाव गहाय मुंडं ०जाव पक्वइए वि य खं
समाणे छट्टुं छट्टुणं ० जाव विहरति । तं सेयं खलु
ममं इयाणि कळं पादु ०जाव जलंते बहवे तावसे दि-
ट्टा भट्टे य पुव्वसंगतिए य परियायसंगतिए अ आपु-
च्छित्ता आममसंमियाणि य बहूहिं सत्तसयाइं अणुमा-
णइत्ता वागलवत्थनियत्थस्म कट्ठिसंकाइयगहितसभं-
डोवकरणस्स कट्टुमुदाए मुहं बंधित्ता उत्तरदिसाए उत्तरा-
भिमुहस्स महपत्थाणं पत्थावेइत्तए एवं संपहेइ एवं संपहि-
त्ता कळं० जाव जलंते बहवे तावसे य दिट्टा भट्टे य पुव्व-
संगतिते य तं चेव ०जाव कट्टुमुदाए मुहं बंधति, बं-
धित्ता अयमेतारुवं अभिग्गहं अभिगिण्हति जत्थेव खं
अम्हं जलंमि वा एवं थलंसि वा दुग्गंसि वा निक्कंसि-
वा पक्वतंसि वा विसमंसि वा गट्टाए वा दरीए वा प-
क्खलिज्ज वा पक्वडिज्ज वा नो खलु मे कप्पति पच्चु-
ट्टितए ति कट्टु अयमेयारुवं अभिग्गहं अभिगिण्हति,
उत्तराए दिमाए उत्तराभिमुहपत्थाणं (महपत्थाणं) प-
त्थिए से सोमिले माहणरिप्पी पुव्वावरणहकालसमयंसि
जेणोव असोगवरपायवे तेणोव उवागते, असोगवरपा-
यवस्स अहे कट्ठिसंकाइयं ठवेति, कट्ठि० ठवेत्ता वेदिं
वड्ढेइ वे० ता उवलेवणसंमज्जणं करेति उव० करेत्ता द-
म्भकलसहत्थगते जेणोव गंगामहानदी जहा सिवो ०जाव
गंगातो महानदीओ पच्चुत्तरइ, जेणोव असोगवरपायवे
तेणोव उवागच्छइ तेणोव उवागच्छिता दम्भेहि य कुसे-
हि य बालुयाए वेदिं रतति, बालु० ता, सरयं करेति
०जाव बलिवइस्सदेवं करेति बलि० ता कट्टुमुदाए मुहं
बंधति सुमिणीए मंचिडुति । तते खं तस्स सोमिल-

माहणरिगिस्मि पुष्परत्तावरत्तकालममयंसि एगे देवे अ-
तियं पाउम्भूते । तते खं से देवे सोमिलं माहणं एवं
वयासी-हं भो सोमिलमाहणा ! पञ्चइया दुप्पव्वइतं
ते । तते खं से सोमिलं तस्म देवस्म दोच्चं पि तच्चं
पि ह्यमदुं नो आहति नो परिजाणइ ० जाव तुमि-
णीए संचिइति । तते खं देवे सोमिलेणं माहणं—
रिगिणा अणादाइजमाणं जामव दिमिं पाउम्भूत ता-
मेव ० जाव पडिगते । तते खं से सोमिलं कल्लं ० जाव
जलंते वागलवत्थनियत्थे कडिणसंकाइयं गहियग्गिहो-
त्तभंडोवकाणं कडुमुद्दए मुहं बंधेति, कडु० बंधत्ता उत्तरा-
भिमुहं संपत्थिये । तते खं से सोमिले चितियदिवस-
म्मि पुष्वावरत्तकालममयंसि जेणव सत्तिवन्ने अहे
कडिणसंकाइयं ठेपति कडि० ठोत्ता वेत्ति वडुत्ति वेत्ति
वडुत्ता जहा अमोगवरपायवे ० जाव अग्गिं हुणति,
कडुमुद्दए मुहं बंधति, तुमिणीए संचिइति ।
तते खं तस्म सोमिलस्म पुष्परत्तावरत्तकालममयंसि ए-
गे देवे अंतियं पाउम्भूए । तते खं से देव अंतिलिक्ख-
डिवभे जहा अमोगवरपायवे ० जाव पडिगते । तते खं
से सोमिले कल्लं ० जाव जलंते वागलवत्थनियत्थे कडि-
णसंकाइयं गहति कडि० ता कडुमुद्दए मुहं बंधति कडु०
त्ता उत्तरदिमाए उत्तराभिमुहं संपत्थिये । तते खं से सो-
मिले तत्तियदिवसम्मि पुष्वावरत्तकालममयंसि जेणव अ-
मोगवरपायवे तेणव उवागच्छइ उवा०त्ता अमोगवरपा-
यवस्म अहे कडिणसंकाइयं ठेपति, वेत्ति वडुत्ति ० जाव
संमं महानइं पञ्चुत्तरति गंगं ० २ चा जेणव अमोगवरपा-
यवे तेणव उवागच्छइ तेणव उवागच्छत्ता वेत्ति रगति वेत्ति
रणा कडुमुद्दए मुहं बंधति कडु०त्ता तुमिणीए संचि-
इति । तते खं तस्म सोमिलस्म पुष्परत्तावरत्तकाले एगे
देवे अंतियं पाउम्भूया तं चव भणति ० जाव पडिगते ।
तते खं से सोमिले ० जाव जलंते वागलवत्थनियत्थे क-
डिणं संकाइयं ० जाव कडुमुद्दए मुहं बंधति कडु० बंधिता
उत्तराए दिमाए उत्तराभिमुहं संपत्थिये । तते खं से सोमि-
ले चउत्थदिवसपुष्वावरत्तकालममयंसि जेणव वडपायवे
तेणव उवागते वडपायवस्म अहे किडिणं संठेपति किडि०
त्ता वडं वडुत्ति उवलवणसंमज्जणं करेति ० जाव कडुमुद्दए
मुहं बंधति, तुमिणीए संचिइति । तते खं तस्म सोमिल-
स्म पुष्परत्तावरत्तकाले एगे देवे अंतियं पाउम्भूया तं चव
भणति ० जाव पडिगते । तते खं से सोमिले ० जाव ज-
लंते वागलवत्थनियत्थे किडिणसंकाइयं ० जाव कडुमु-
द्दए मुहं बंधति, उत्तराए उत्तराभिमुहं संपत्थिये । तते खं

मे सोमिले पंचमदिवसम्मि पुष्वावरत्तकालममयंसि जे-
खेव उवलवणवे उवलवणवस्स अहे किडिणसंकाइयं ठे-
वेत्ति, वेहं वडुत्ति ० जाव कडुमुद्दए मुहं बंधति ० जाव तु-
मिणीए संचिइति । तते खं तस्म सोमिलमाहणस्स पुष्प-
रत्तावरत्तकाले एगे देवे ० जाव एवं वयासी—हं भो
सोमिला ! पञ्चइया दुप्पव्वइयं ते पथमं भणति, तथेव तु-
मिणीए संचिइति । देवो दाच्चं पि तच्चं पि वदति सोमि-
ला ! पञ्चइया दुप्पव्वइयं ते । तए खं से सोमिले तेषं
देवेषं दाच्चं पि तच्चं पि एवं वुत्ते समाणं तं देवं एवं व-
यामी—कहरणं देवाणुप्पिया ! मम दुप्पव्वइतं ? । तते
खं से देवे सोमिलं माहणं एवं वयासी—एवं खलु देवा-
णुप्पिया ! तुमं पामम्म अरहओ पुरिमादाणीस्स अति-
यं पंचाणुव्वए सत्त सिक्खावए दुवालमविहे सवणधम्म-
पडिवभे, तए खं तव अस्सदा कदाइ पुष्परत्त० कुहुं०
जाव पुष्पचितितं देवा उच्चार्गति ० जाव जेणव अमोग-
वरपायवे तेणव उव गच्छइ तेणव उवागच्छत्ता किडिण-
संकाइयं ० जाव तुमिणीए संचिइति । तते खं पुष्परत्ताव-
रत्तकाले तव अंतियं पाउम्भवाम हं भो सोमिला ! पञ्च-
इया दुप्पव्वइतं ते तह चव देवा नियवयणं भणति ० जा-
व पंचमदिवसम्मि पुष्वावरत्तकालममयंसि जेणव उव-
रपायवे तेणव उवागते किडिणसंकाइयं ठेपति वेदि
वडुत्ति उवलवणं संमज्जणं करेति सम्म०त्ता कडुमुद्दए मु-
हं बंधति, कडुमुद्दए मुहं बंधिता तुमिणीए संचिइति, तं
एवं खलु देवाणुप्पिया ! तव दुप्पव्वइतं । तते खं से
सोमिले तं देवं वयासी—(कहं खं देवाणुप्पिया ! मम
दुप्पव्वइतं ?, तते खं से देवे सोमिलं एवं वयासी)
जहं खं तुमं देवाणुप्पिया ! इयाग्गिं पुष्पपडिवभे इं पंच अ-
णुव्वयाइं सयमेव उवमंपज्जिता खं विहरमि, तो खं तुज्ज-
इदग्गिं सुप्पव्वइयं भविज्जा । तते खं देव सोमिलं वदंति
वेदिता नमंमति नमंमिता जामेव दिमिं पाउम्भूते ० जाव
पडिगते । तते खं सोमिले माहणरिगी तेषं देवेषं एवं वुत्ते
समाणं पुष्पपडिवभाइं पंच अणुव्वयाइं मयमेव उवमंपज्जि-
त्ता खं विहरति । तते खं से सोमिले बहूहिं चउत्थत्तदुद्दम०
जाव मामदमासखमणहिं विचित्तेहिं तवावहाणहिं अप्पा-
खं भावेमाणे बहूहिं वासाइं ममणोवामगपरियागं पाउणति
बहू ० णित्ता अदमासियाए संलेहणाए अत्ताणं पाउण-
ति बहू ० णित्ता अदमासियाए संलेहणाए अत्ताणं भूमैति
अदमा०त्ता तीसं भत्ताइं अणसणाए छंदति अण०त्ता तस्स
ठाणस्स अणालाहयपडिकंते विराहियसम्मत्ते कालमामे
कालं किष्सा सुकवाडिसए विमःणे उववात्सभाए देवसय-

सुक

गिजंमि०जाव भोगाहणाए सुकमहग्गहत्ताए उववन्ने । त-
ते यं से सुके महग्गहे अह्णोववन्ने समाणे ०जाव भासा-
मणपज्जतीए एवं खलु गोयमा ! सुकेणं महग्गहेणं सा
दिव्वा ०जाव अभिममन्नागए एगं पलिआवमड्ढिती सुके
णं भंते ! महग्गहे ततो देवलोणाओ आउक्खण कर्हि ग-
च्छिहिति कर्हि मिज्झिहिति ? गोयमा ! महाविदेहवासे
मिज्झिहिति । नि० १ श्रु० ३ वर्ग ३ अ० ।

द्वाचत्वारिंशत्तमे महाग्रह. कला० १ अधि० ६ क्षर । चं०
प्र० । म्या० । सूर्यादिग्रहव्यन्तमे ग्रहे, स्था० ८ ठा० ३
उ० । प्रज्ञा० । सू० प्र० । औ० ।

दो मुक्का । स्था २ ठा० ३ उ० ।

शुक्क-न० । शोधयत्यष्टप्रकारं कर्ममलं शुचं वा शोकं क्रम-
यत्यपनयतीति निरुद्धविधिना शुक्कम् । प्रथ० ६ द्वार ।
आतु० । आथ० । आ० सू० । ध्यानभेदे, उक्त० ३० अ० ।
प्रथ० । एतदपि पूर्वगतधृतानुस्मरिना नानयमनैकद्रव्यात्पत्ति-
स्थितिभङ्गादिपर्यायानुस्मरणादिस्वरूपमबाधनमाहादिलि-
ङ्गमयं मोक्षादिकलाधकं विज्ञेयम् । अत्र च धर्मशुक्कं एव
तपनी निर्जराधन्यात्, नात्सर्गादे बन्धहेतुत्वादिति । प्रथ० ६
द्वार । संबन्धरादृष्टे क्रियामलत्यागेन संबन्धं कालात्ययेन
शुक्कं ध्यानं भवति । पौ० १२ विव० । अभिज्ञवृत्ते अमन्सरि-
णि कृतज्ञे. सद्वारिभ्रमणि हितानुबन्धे, पं०सू० ४ सूत्र । " सुक्क
सुक्काभिजाए " । भ० ८ श० ५ उ० । अष्ट० । त्रि० । शुभ्र,
सूत्र० १ श्रु० ६ अ० ।

शुक्क-न० । मूल्ये, ज्ञा० १ श्रु० ८ अ० । कल्प० । दाने, भ० ५५
श० । राजदेये द्रव्ये, इत्यन्ये । वृ० १ उ० २ प्रक० । नि० ।

शुक्क-त्रि० । नीरसे, भ० २ श० १ उ० । स्तोत्रकव्यञ्जने,
वश० ५ अ० १ उ० । वल्यखणकादां, आत्वा० १ श्रु० ६
अ० ३ उ० ।

सुकच्छगिया-शुक्कच्छगिका-स्त्री० । शुक्कगोमयापरिहृते,
अणु० ।

सुकच्छेवाडिया-शुक्कच्छेवाडी-स्त्री० । आनपशुकायां वल्या-
दिकालकायाम् । छेवाडी नाम वल्यादिकालिका सा च कञ्चि-
हशविशेष शुक्का सर्वा अतीव शुक्लवस्तुरमानन्वेन वर्ये-
ने । जी० ३ प्रति० ४ अधि० । ग० ।

सुकजलोया-शुक्कजलोका-स्त्री० । जलोकाख्यजलजन्तुवि-
शेषस्यास्थिते, अणु० ।

सुकजभाण-शुक्कध्यान-न० । शुचं क्लामयतीति शुक्लं शोकं
श्लथयतीत्यर्थे. ' ध्ये ' चिन्तायां, ध्यायते-चिन्त्यते तत्त्वमने-
नेति ध्यानम्-एकाग्रचिन्तनराध इत्यर्थः । शुक्लं च तद् ध्या-
ने च शुक्लध्यानम् । तस्मिन्, आथ० ४ अ० । दाघमला-
पगमाच्छुचिन्त्यं तदनुपकाच्छुक्लध्यानम् । सम्म० ३ कारुड ।
शुक्कं शुभस्वाभाविकं सर्वोपाधिवाधारहितं चित्तमन्तःकरण
यस्मिन् ध्यानं तत् ध्यानमप्युपचाराच्छुक्कम् । दश० ४ तत्र ।
अथ शुक्लमाह--'पुहुत्तवियकं' ति-पृथक्त्वेन-एकद्रव्या
धितानामुत्पादादिपर्यायाणां भेदेन पृथुत्वेन वा विस्तीर्ण-
भावेनेत्यस्य, घितको-विकल्पः पूर्वगतधृतालम्बना नानान-

यानुस्मरणलक्षणा यस्मिस्तत्तथा, पूज्यैस्तु वितर्क. धृतालम्ब-
नतया धृतामप्युपचारादर्थात् इति, तथा विचरणम्-अर्था-
द् व्यञ्जनं व्यञ्जनादर्थे तथा मनःप्रभूर्तानां योगानामभ्यतर-
म्मादन्यतरास्मिन्निति विचारो ' विचारोऽर्थव्यञ्जनयोगस-
ङ्गक्रातिर्गिति (तस्या० ६ अ ४६ सू०) वचनात्, सह वि-
चारणं सविचारि, सर्वधनादित्यादिसमासान्तः, उक्तं च--
"उपपायद्विनिर्भगाइ, पज्जयाणं जमगद्वयस्मि । नागानया-
णुस्मरण. पुव्वगयसुयाणुस्मरणं ॥१॥ सविचारमत्थवन्दण-जा-
गंतरओ तयं पदमसुक्कं । हाति पुहुत्तवियकं सविचारमराग-
भावस्स ॥ २ ॥" इत्येको भेदः, तथा 'एगत्तवियकं' ति एक
त्वेन-अभेदनात्पादादिपर्यायाणामभ्यन्तमैकपर्यायालम्बन-
यत्यर्थो वितर्क.-पूर्वगतधृताभया व्यञ्जनरूपोऽर्थरूपो वा
यस्य तदेकत्वावितर्कम्, तथा न विद्यते विचारोऽर्थव्यञ्जन-
योगितरस्मादितरत्र, तथा मनःप्रभूर्तानामभ्यतरम्मादन्यत्र
सञ्चारणलक्षणा निर्वाणगृहगतप्रतीपम्यय यस्य तद्वाविचारीति
पूर्ववदिति, उक्तं च--" जं पुण सुनिष्पकपं, नियायस्मरणप्प-
इवमिध चित्तं । उपपायाद्विभेगा-इयाणमगस्मि पज्जाए ॥ १ ॥
अविचारमत्थवजण-जागंतरओ तयं विइयसुक्कं । पुव्वगयसु
यालंबण-मगतवियककमविचारं ॥ २ ॥" इति द्वितीयः, तथा
'सुहुमकिरिण' ति निर्वाणगमनकाले कवलितो निरुद्धमनो-
वारयोगस्यार्द्धनिरुद्धकाययोगस्यैतद्, अतः सूक्ष्मा क्रिया-
कार्यकी उच्छ्वासादिका यस्मिस्तत्तथा, न नियन्ते-न व्या-
वर्त्तते इत्यवशीलमनिवर्त्ति प्रवर्त्तमानतरपरिणामादिति । भ-
रिणते च--" निव्याणगमणकाले, कवलितो वरनिरुद्धजाग-
स्स । सुहुमकिरियाऽनियद्वि, तइयं तणुकायकिरियस्स ॥१॥"
इति तृतीयः, तथा, 'समुच्छ्वाकिरिण' ति समुच्छ्वा-
लीणा क्रिया-कार्यकादिका शैलीकरणे निरुद्धयागत्वेन
यस्मिस्तत्तथा, 'अप्पाडिधाए' ति अनुपगतस्वभावामिति
चतुर्थः, आह--" तस्मिन् य सल्लसी-गयस्स सल्लो व्व नि-
ष्पकंपस्स । धोच्छ्वाकिरियमप्पाडि-वाइ भाण परमसुक्कं
॥ १ ॥" इति, इह चान्ये शुक्लभेदद्वये अयं क्रमः--कवली-
किलान्तमुहुर्तभाविनी परमपदे भवोपप्राहिकर्मसु च वेद-
नीयादिषु समुद्रघाततो निसर्गेण वा समस्थितिषु सत्सु यो-
गानरोधं करोति, तत्र च--

'पज्जत्तमेत्तसंनि-स्स जत्तियाइ अहण जागस्स ।
हाति मणाद्व्याइ, तव्वावारो य जम्मत्ता ॥ १ ॥
तदसंखगुणविहीणं, समए समए निरुंभमाणं सो ।
मणमो सर्वानरोहं, कुणइ असंखज्जसमएहिं ॥ २ ॥
पज्जत्तमेत्तविदिय, अहणवइजोगपज्जया ज उ ।
तदसंखगुणविहीणं, समए समए निरुंभेता ॥ ३ ॥
सव्यवइजोगरोहं, संखानीएहिं कुणइ समएहिं ।
ततो अ सुहुमपणम-स्स पदमसमओवयअस्स ॥ ४ ॥
जा किर अहणजोगो, तदसंखज्जगुणहीणमंकेके ।
समए निरुंभमाणो, दहतिभागं च मुंचेता ॥ ५ ॥
रंभइ स कायजोगं, संखाइतहिं चैव समएाह ।
तो कयजोगनिरोहा, सल्लसीभावणमिइ ॥ ६ ॥"
शैलशब्देव-मेराणिव या स्थिरता सा शैलीति, " इ-
स्सकखराइ मज्जे-ण जण्य काण्ये पैव भवति । अक्खइ

मेलान्मगन्ना, तलियमन्तं तन्ना काल ॥ १ ॥ तणुगेद्वारंभा-
न्ना, भायइ सुहुमकिरियाणियदि सो । योत्तिष्ठत्किरिय-
मण्णदि-वाइ सेलानिकालम्म ॥२॥” इति । स्था० ४८० ३ उ० ।
ध्यानभेदे, स० ३ सम० । आद्य० । प्रथ० । कल्प० । आ० म० ।
“ अणुत्तरं धम्ममुद्दरत्ता, अणुत्तरं भाणवणं भिययइ ।
सुसुकसुकं अयडंगसुकं, संखंडु एगंतघदानसुकं ॥ १६ ॥ ”
सूत्र० १ ध्रु० ६ अ० । (व्याख्या ' वीर ' शब्दं पंष्ठ भाग
१३० पृष्ठ गता ।) “ यस्येन्द्रियाणि विषयेषु पराङ्मुखानि,
संकल्पकल्पनावकलघिकारदायै । योगैः स च त्रिभिर्गहो नि-
भृतान्तरात्मा ध्यानेत्तमे प्रथमशुक्लामत्रं चदन्ति ॥१॥ ” दश०
अ० । शुक्ल तु जन्मक्षयः । दर्श० ४ तत्र । ग० । संघा० ।
आव० । आ० । आ० चू० ।

सुकुड-सुकुत-न० । शुभकर्मणि । ' सुकुडुकुडकम्माणं फल-
विभागं आर्घावर्जितं ' स० ४५ सम० । कल्याणविपाक कर्म-
णि, सूत्र० २ ध्रु० १ अ० । कृत. त्रि० । सूत्र० २ ध्रु० १ अ० ।

सुकुणाम-शुकुनामन्-न० । वर्णनाभकर्मभेदे ; यदुदयाज्जन्तु-
शरीरेषु शुक्ला वर्णो भवति तत् शुक्लनाम । कर्म० ६ कर्म० ।

सुकुणिरौट-शुकुनिरांध-पुं० । मैथुनाकरणादीर्यनिरोधे, पं०-
चू० । शुक्लनिगाध चापुरुषत्वं स्यादिति । आह-यद्येवं शुक्-
निगाध अपुरुषत्वं भवति, तदयमध्ययस्था यस्मादमी भ-
गवन्तः साधव पूर्णकोशयुक्ता अपि ब्रह्मचर्ये धारय-
न्ति न च तेषामपुरुषत्वं भवत्यतः समयावरुजमुदाहृत-
म् । आचार्य आह-न; निदान्तापरिज्ञानात्, इह सामान्यन
सूत्रमभिहितम्-तत्र ये शकुनिनस्तत्कर्मसंविनः पक्षिका मार्त-
का इव शाल(लू)काद्या उक्तवदास्ताम्प्रतीत्य सूत्रानपात-
यस्मान्तेषां यदप्रादुर्भावानगाधेन नपुंसकत्वमापद्यते ततो
न त्वरोधः । पं० चू० २ कल्प ।

सुकुपक्ख-शुकुपत्त-पुं० । ज्योत्स्नावति माम्नादे, ज्यो० ४ पा-
हु० । यत्र ध्रुवराहुः चन्द्रविमानमावृत्तं मुञ्चति तेन ज्योत्स्ना-
धर्वालिनया शुक्ल. पत्त. स शुक्लपत्त. । जं० ७ वल्ल० ।

सुकुपक्खिय-शुकुपात्तिक-पुं० । शुक्लपत्तसंभव, स्था० ।

दुविहा खेरइया पणत्ता, तं जहा- किरहपक्खिया चैव,
सुकुपक्खिया चैव ० जाव वेमाणिया । (सू० ७६ +)

शुक्लो विशुद्धत्वात्पक्षाऽभ्युपगमः शुक्लपत्तस्तेन चरति
शुक्लपात्तिकः शुक्लत्वं च क्रियायादित्येनेति, आह च-
“ किरियावाइ भव्वे, ना अभव्वे सुक्कपाक्खिए किरह-
पक्खिए ” इति-शुक्लानां चान्तिकत्वेन शुक्लानां पक्षा-
यगंः शुक्लपत्तस्त्र भवः शुक्लपात्तिकः । स्था० २ टा०
२ उ० । पं० सू० । आ० । अपाङ्गपुद्गलपगवताभ्य-
न्तर्गभूते संसारं, पञ्चा० १ विष० । ध० । स्था० । पं०
सं० । ग० । प्रज्ञा० । यो० वि० । भ० ।

सुकुपाल-शुकुपाल-पुं० । राजकरग्रहणस्थाने, स्था० ८
टा० ३ उ० ।

सुकुपोगल-शुकुपुद्गल पुं० । रेतसि, स्था० ५ टा० २ उ० ।

(ननु देवानां शुक्लद्रजाः सन्ति उत नेत्युक्तं ' गम्भ ' शब्दे
तृतीयभागे ८३२ पृष्ठ ।)

सुकुमाम-शुकुमास-पुं० । लघुमासे, वृ० ३ उ० ।

सुकुलेस्मा-शुकुलेश्या-स्त्री० । शुक्लं क्लमयतीति शुक्ला सा
चाम्बौ लेश्या च शुक्लेश्या । लेश्याभेदे, आतु० । स० ।
पा० । उक्त० । उपा० ।

सुकुवडिसग-शुक्लावत्तंसक-न० । शुक्लदेवनाधिष्ठिते विमाने,
नि० १ ध्रु० १ वर्ग ६ अ० ।

सुकुवाद-शुकुवाद-पुं० । परानर्थो लघुत्वं च, विजये च परा-
जय । यत्राक्रो सह दुष्टेन, शुक्लवादः प्रकीर्तितः ॥१॥ “ इत्युक्त-
लक्षणं वादभेदे, टा० ७ टा० । अष्ट० ।

सुकुसाणियमंभव-शुकुसाणितमंभव-त्रि० । शुक्ल-रतः शो-
णितम्-आर्त्तं च ताभ्यां संभवा येषां त तथा । वीर्यरजाभ्या-
मुत्पन्नेषु, स्था० २ टा० ३ उ० ।

दो सुकुसाणियमंभवा पणत्ता, तं जहा-मणुस्सा चैव,
पंचिदियतिरिक्खजोणिया चैव । (सू० ८५ X)
स्था० ३ टा० ३ उ० ।

सुकुभिजाइय-शुकुभिजात्य-पुं० । शुक्लप्रधाने तथाविधे
धावके, भ० ४ श० ५ उ० । भिज्जमत्सरता-कृतज्ञता-सन्दार-
म्भ-हितारम्भप्रधाने, पं० सू० । भ० ।

सुकुभोग-शुकुभोग-पुं० । शुद्धज्ञानोपयोगे, पं० १३ विष० ।
सुकुभिय-सुकुभित-त्रि० । सुट्टु प्रीति, ' सुक्खिय वा सुक्खियं '
सुकुभितं चेति केनचित्कृतं सत् दर्शितं सत्सुकुभितंमात् न
इयाशुगीयात् । दश० ७ अ० ।

सुकुक्खल-शुकुक्ख-त्रि० । “ लात् ” ॥ ८ । २ । १०६ ॥ इति पूर्व
इत् । सुक्खल । सुइलं । प्रा० । शुक्लवर्णयति, स्था० १
टा० । आ० म० । जी० । प्रज्ञा० । सू० प्र० । आत्ता० । स० ।
लघुमान्प्रयायश्चिने, ' सुक्खलंयलहुया सुक्खल्ला नाम लहुगा । '
नि० चू० १ उ० । स्था० ।

सुकुक्खि सुक्खिड-पुं० । सुक्खिडो देवराजानां सुट्टु-अतिशयेन
परमरमणीयतया क्रीडयते इति सुक्खिडः । परमक्रोडास्थाने,
ज्यो० १० पाहु० ।

सुकुक्ख-शुकुक्ख-त्रि० । “ शुक्कस्सुक्खे वा ” ॥ ८ । २ । ५ ॥ अनेन
कस्य वा स्वकारः । सुक्खं । सुक्कं । शोषमुपगते, प्रा० ।
स्था० । नि० चू० ।

सौख्य-न० । भोगसम्पाद्यानन्दविशेषे, स्था० ४ टा० ४ उ० ।

दमविहे सुक्खे पणत्ते, तं जहा- “ आरोग्गदीहमाउं, अहुंजं
काम भोगमंतोभे । अस्थि सुखभोगनिक्ख-म्ममेव ततो अ-
णावाहे ॥१॥ ” (सू० ७३७X) स्था० १० टा० ३ उ० ।

सुकुक्खदिय-शुकुक्खदति-पुं० । शोषमुपगते चर्ममयजलाधार-
भाजनविशेषे, अणु० ।

सुकुक्खवाय-शुकुक्खवाद-पुं० । शुक्ल पव शुक्लो-नीरसः, गल-
तालुशापमात्रफल इत्यर्थः, स चाम्बौ वादश्च कमपि वि-

सुगन्धवाय

प्रतिपत्तिविषयमाश्रित्य विप्रतिवादिना सह वदनं शुष्कवाद् ।
“अत्यम्नमानिना साद्रं, कृगचिन्तनञ्च दृढम् । धर्मोत्तरेण मू-
ढेन, शुष्कवाद्दस्तपस्विनः ॥ १ ॥ ” इत्युक्तलक्षणं वाक्यभेदः,
द्वा० ११ अष्ट० ।

सुखसौदण-शुष्कौदन-पुं० । शुष्ककुरे, वृ० ५ उ० ३ प्रक० ।

सुखगह-सुखगति-स्त्री० । प्रशस्तविहायोगतौ, कर्म० ५ कर्म० ।

सुखविवाह-सुखविपाक-पुं० । पुण्यकर्मफले, सुखानां वा
सुखावपाकहेतुत्वान्पापकर्मणां विनाशकाम्क यत्रामिधेयतया
सन्त्यस्यां “ वरगानमर ” मिति न्यायात्सुखविपाकाः । वि-
पाकभूतस्य द्वितीयस्कन्धे, विपा० १ श्रु० १ अ० ।

सुखित्त-सुखेत्र-न० । शोभने क्षेत्रे, द्विगुं दशानां ऋतुर्धेऽ-
ध्ययनं, स्था० १० डा० ३ उ० ।

सुग-शुक्-पुं० । कीरं, जी० ३ प्रति० ४ अधि० । स्था० ।
प्रज्ञा० । ज० । ज्ञा० । अनु० ।

सुग(ग)इ-सुगति-स्त्री० । सुष्ठु-शोभना गतिः-गमने सुगतिः
सुदयत्यसुमनुजत्वादिकार्यां गतो, दर्श० ५ तत्त्व । स्वर्गाप-
धर्मादिकार्यां गतो, दर्श० ४ तत्त्व । पञ्चा० । स्था० । शोभन-
गतौ, उत्त० २७ अ० । स्था० ।

तच्छे सुग्गइश्चो पञ्चत्ताश्चो, तं जहा-मिद्धिमोग्गई देव
सोग्गई मणुस्ससोग्गई । स्था० ३ डा० ३ उ० ।

शोभना गतिरस्मान्ज्ञानचरित्राश्चैति सुगतिः, “ज्ञानक्रिया-
भ्यां मोक्ष” इति न्यायात् । कर्नाक्रययः, सञ्च० २ श्रु० १ अ० ।

चचारि सु(ग) ग्गईश्चो पञ्चत्ताश्चो, तं जहा-मिद्धिमोग्गई
देवमोग्गई मणुयमोग्गई सुकुलवच्चायई । स्था० ४ डा०
१ उ० ।

पंचहिं ठाण्हि जीवा सोग्गई गच्छंति, तं जहा-पा-
णाइवायवेरमणेशं ० जाव परिग्गहवेरमणेशं । स्था० ५
डा० १ उ० ।

सुगइगइ-सुगतिगति-स्त्री० । सुगतयः—सिद्धास्नेषां गतिः
सुगतिगतिः । पञ्चम्यां मोक्षगतौ, आ० म० १ अ० ।

सुगइगमण-सुगतिगमन-न० । सिद्ध्यादिप्राप्तौ, स्था० ५ डा०
१ उ० । स्वर्गावाप्तौ, सूत्र० १ श्रु० ७ अ० ।

सुगइगामि-सुगतिगामिन्-पुं० । सुगतिं गमयतीति सुगतिगा-
मी । भवान्तरं इश्वरत्वनान्पत्स्यमानं, स्था० ४ डा० ३ उ० ।

सुमइगुरुल्लभ-सुगतिगुरुल्लभ-पुं० । सुगतिश्च सुमानुषत्वा-
दिलक्षणा गुरुश्च धर्मान्वायस्तीर्थकरादिस्तथोयो लोभो ज-
म्मान्तरापेक्षया प्राप्तः स तथा । सुगतः सुगुरोश्च लोभे,
पञ्चा० १२ वि० ।

सुगंध-सुगन्ध-पुं० । शोभनगन्धे, सू० प्र० २० पाहु० । सुरभौ,
प्रश्न० २ आश्र० द्वार । ‘सुगन्धवर्कुसुमचुम्बसखोवयागक-
लिय’ सुगन्धीनि यानि वरकुसुमानि चूर्णा एतद्वयानिगिह्रं
तथाविधशयनापचाराश्च वैः कर्त्तव्यं यत्तथा । भ० ११
श्रु० ११ उ० ।

‘सुगन्धवर्गगन्धं सुगन्धा सुग्भया ये वरगन्धाः प्रधानचूर्णा-
नितेषां कथ्यो यत्र स तथा । कल्प० १ अधि० २ क्षण । ‘सुग-
न्धवर्गगन्धश्चो’ शोभनो गन्धो यथा तं सुगन्धास्तं च ते वर-
गन्धाश्च यास्याः सुगन्धवर्गगन्धास्तेषां गन्धः स यथास्तीति
सुगन्धवर्गगन्धकः । जी० ३ प्रति० ३ अधि० । सुगन्धय-
स्मद्गन्धा वरगन्धाः प्रथक्कस्याः सन्ति यत्र तत्तथा । म० ११
श० ११ उ० । रा० । जी० ।

सुगंधि-सुगन्धि-त्रि० । शोभनो गन्धो यस्येति सुगन्धिः ।
जी० ३ प्रति० ३ अधि० । परमगन्धांपते, जी० ३ प्रति०
४ अधि० । आ० म० । परमगन्धकर्त्तव्ये, जी० ३ प्रति० ५
अधि० । त० । प्रज्ञा० । विशिष्टगन्धाद्वर्णान्ते, कल्प० १
अधि० २ क्षण । औ० । ज्ञा० । भ० ।

सुगंधिपुष्प-सुगन्धिपुष्प-न० । जात्यादिकुसुमे, पौ० ८ वि० ।

सुगंधिय-सुगन्धिक-त्रि० । परमगन्धांपते, जी० ३ प्रति० ४
अधि० । जलरुहावशेषं, नपुं० । प्रज्ञा० १ पद ।

सुगय-सुगत-त्रि० । सुस्थे, स्था० । अनु० ।

तश्चो सुग्गया पणत्ता, तं जहा-मिद्धिसुग्गया देवसु-
ग्गया मणुस्ससुग्गया । (सू०) स्था० ३ डा०
३ उ० ।

सुगतो द्रव्यतो धनी भावतो ज्ञानादिगुणवानिति ।
स्था० ४ डा० ३ उ० । शोभने गते—ज्ञानमस्यांते । बुद्धे
शाक्यमुनौ, स्था० २ डा० १ उ० । आव० । शुद्धादनापत्यं
शाक्यभिहे, विशेष० ।

सुगासिद्ध-सुगार्हस्थ्य-न० । शोभनगृहस्थभावे, ध०
१ अधि० ।

सुगिद्ध-सुग्रीष्य-पुं० । नैऋत्येणैमास्याम्, स्था० ४ डा० २
उ० । आव० ।

सुगुत्त-सुगुत्त-पुं० । कौशाश्रीनगरीराजस्य शतानीकस्यामा-
त्यं, आ० म० १ अ० । कल्प० । आ० क० ।

सुगुरु-सुगुरु-पुं० । शोभनश्चास्त्वं गुरुश्चेति सुगुरुः । लक्ष्म्या-
न्गुरो, वज्ञा० ।

तं सुगुरुमुद्देशेण-मंतकस्वरकञ्जजात्रमाहर्ष्यं ।
जं भिच्छत्तपसुत्ता, वि केइ पार्थेति सुहृषाहं ॥ ४३ ॥

तांदिनि भग्यमानं तं सुगुरुमुद्देशेणामन्त्राक्षरकर्णजाप-
माहर्ष्यं, तत्र शोभनश्चास्ती गुरुश्च सुगुरुः सदाचार-
गुरुरित्यर्थः, तस्येत्थंभूतस्य शुद्धा—आशंसादिदोषरहिता
सर्वथाऽऽगमानुसाग्निशी दशना शुद्धदेशना तद्दृष्टव्यं प्राकृ-
तप्रबंधं सैव मन्त्राक्षरः समस्तकर्मविषापहागित्वात् तेन
कर्णजापस्तस्य कर्णजापस्य माहात्म्यं—प्रभावं सामर्थ्यं यत्
क्रियन्प्राप्नुयन्ति—लभन्ते के जीवा इति शेषं दृश्यः, किं
सुलभबोधं समस्तान्यदर्शनाशंकरत्नसदृशाहंत्प्रभूतिनागमात्र-
बोधं मिथ्यात्वाद्यप्यप्रसुता अपि मिथ्यात्वमोहनीयकर्मव-
शवर्तिनाऽपीति गार्थार्थं । दर्श० ४ तत्त्व ।

सुगीव

सुगीव-सुगीव-पुं० । सुन्दरया प्रीवया कलितं स्वनामख्यातं नगरभेदं, उत्त० १६ अ० । यत्र बलभद्रराजभार्याया सुगा- धत्या सुगापुत्र आसीत् । उत्त० १६ अ० । भूतानन्दस्य नाग कुमारेन्द्रस्य अश्वानीकाधिपती, स्या० ५ टा० १ उ० । भ- विष्यतां मन्मथासुन्दरस्य प्रतिशती, स० । ती० । मन्मतीर्थ करस्य श्रीश्रीनलनाथस्य पिता, स० । आव० । ति० । प्रव० ।

सुक्त-शुक्त-त्रि० "शुक्तं नो वा" ॥ ८ । २ । १२ ॥ इति शुक्तशब्दे संशुक्तस्य वा इत्यादिशः । सुक्तं । सुक्तं । सिने, प्रा० २ पाद ।

सुष-सुख-न० । "अनाशी स्वरादस्युक्तानां क-ख-न-ध-प- फां ग-घ-ङ-च-ब-भाः" ॥ ८ । ४ । ३६६ ॥ इति स्वस्य घ । माने, "सुषं चिनिउज्ज इमास्तु ।" प्रा० ४ पाद ।

सुषड-सुषट-पुं० । शोभनां घटः सुषटः । पूर्णकलशे, कर्म० । १ कर्म० ।

सुषरा-सुगृहा-स्त्री० । वयापक्षिण्याम्, पानालवृत्तादिषु, वृ० ३ उ० ३ प्रक० । (सुगमस्य सुन्दरं नोडं कर्गति नदृष्टान्त इहलोके निम्नायां सुषरा दृष्टान्तः कल्प शब्दे तृतीया- भागे २२२ पृष्ठ गतः ।) सुषरा नामं सउनिथा भवति । आ० च० १ अ० । घटिकावशेष, विशेष० । आ० म० । न० ।

सुषोष-सुषोष-पुं० । स्वनामख्यातायां शकघण्टायाम्, आ० म० १ अ० । देवप्राम्नेय घण्टाविशेष, जी० ३ प्रति० १ अधि० २ उ० । शकन्द्रस्य हरिनामंत्रवः सुषोषघण्टापालकः । म० १६ श० २ उ० । ग० । जम्बूद्वीपे भग्नखण्डे अर्तनाया- मुत्सर्पिण्यां जाते स्वनामख्यातं षष्ठ कुलकरं, स्या० ७ टा० ३ उ० । स० । तृतीयदेवलोकास्थ स्वनामख्यातं विमानं, स० ६ सम० । ऋषभदेवस्य पञ्चमप्रतिनम पुत्र, कल्प० १ अधि० ७ क्षण । सुन्दरघोषवति, त्रि० । जी० ३ प्रति० १ अधि० २ उ० ।

सुषोषा-सुषोषा-स्त्री० । गीतरतिगीतयशसार्गन्धर्वेन्द्रयो- रप्रमद्विषयाः, म० १० श० ५ उ० । स्या० । (तत्पूर्वोत्तरजन्मकथा 'अगमहिम्नी' शब्दे प्रथमभागे १७० पृष्ठ गता ।)

सुचंद-सुचन्द्र-पुं० । जम्बूद्वीपे परघते वर्षे अस्यामवसर्पि- ण्यां जाते द्वितीयतीर्थकरं, स० । ति० ।

सुचरिय-सुचरित-न० । सदाचरणे, कल्प० १ अधि० ६ क्षण । तं० । प्रअ० । सुष्टाचरिते, स्या० ६ टा० ३ उ० ।

सुचिष-सुचीर्ष-त्रि० । सुष्टु चीर्षम् सुचीर्षम् । सूत्र० १ श्रु० १३ अ० । तीर्थकरदानादिकं कर्मणि, स्या० ४ टा० ३ उ० । सम्यक्प्रकारेण कृते संयमतपःप्रमुख कर्मणि, उत्त० १३ अ० । जी० ।

सुचिषकर्म-सुचीर्षकर्मन्-न० । सुचरितायां दानादिक्रिया- याम्, उपा० २ अ० ।

सुचिषफल-सुचीर्षफल-त्रि० । सुचरितं सुचरितहेतुकत्वा- त्युत्थकर्मबन्धादि तदेव फलं येषां तानि । तथा । शुभफल- षु, औ० । "सुचिषा कम्मा सुचिषफला भवन्ति" सुचरिता क्रिया दानादिकाः सुचीर्षफलाः-पुण्यफला भवन्ति । उ- पा० २ अ० ।

सुचिरकोहण-सुचिरशोचन-त्रि० । चिरं कांधकरकशीलं, उ- त्त० २७ अ० ।

सुचोदय-सुचोदित-त्रि० । आचार्यादिप्रतिने, "चिनां अचा- इए निचं चिणं हवइ सुचोदय । जहोवइदं सुकयं, किरुवाइ कुडवइ सया ॥१॥" उत्त० १ अ० ।

सुचोयय-सुचोदक-त्रि० । शोभनप्रेरयितरि गुर्वादी, उत्त० १ अ० ।

सुच्छय-सुच्छद-त्रि० । शोभनप्रच्छनपटे, औ० ।

सुच्छिष-सुच्छिष-त्रि० । सुष्ट्याच्छिषं शाकपत्रादी, उत्त० १ अ० । दश० ।

सुच्छेता-सुच्छेता-स्त्री० । स्वनामख्यातं प्राप्ते, यत्र सुच्छस्थवि- हारणं गते भगवान् प्रियं पृष्टः । आ० म० १ अ० । सुच्छ- त्रायां प्राप्ते धीरमहाविद्वतो गोशालां विट्कृतं विकुर्वित- वान् । आ० म० १ अ० ।

सुजइ-सुयति-पुं० । साधुसमाचारचरणप्रवणे साधौ, दर्श० ३ तत्त्व ।

सुजंपिय-सुजम्पित न० । आर्शादिचने, म० ११ श० २१ उ० ।

सुजया-सुजया-स्त्री० । राजगृहं नगरं श्रेणिकस्य राज्ञः स्व- नामख्यातायामप्रमाह्वयाम् अन्तः । (सा च श्रीगणिके धर्मे धत्वा प्रवृज्य विशनिवर्षपर्याया सिद्धेति अन्तःकृश्यानां सप्तमवर्गस्य एकादशऽध्ययनं सूचिनम् ।)

सुजम-सुयशम्-पुं० । ऋषभपूर्वभवजीवस्य वज्रनाभस्य सा- रथां श्रेयांसपूर्वभवजीव, आ० च० १ अ० । ऋषभदेवस्य सप्तत्रिंशत्तितम पुत्र, कल्प० १ अधि० ७ क्षण ।

सुजमा-सुयशम्-स्त्री० । सुदर्शनपुग्वास्तव्यस्य शिशुनागस्य भार्यायाम्, आव० ४ अ० । आ० क० । आ० च० । ('स माहि' शब्देऽस्मिन्नेव भागे कथा गता ।) जम्बूद्वीपे भारते वर्षेऽस्यामवसर्पिण्यां जातस्य घमस्य तीर्थकरस्य मातरि, स० । आव० । अनन्तजिनस्य मातरि, प्रव० १० द्वार ।

सुजाइ-सुजाति-पुं० । ऋषभदेवस्य त्रिंशत्तितम पुत्र, कल्प० १ अधि० ७ क्षण ।

सुजाय-सुजात-त्रि० । सुनिष्पन्ने, आ० १ अ० । औ० । स्या० । प्रअ० । जी० । सु० प्र० । परिपाकागतं, जं० २ वत्त० । शोभनं जातं यस्य स सुजातः । विशुद्धमणिकनकरत्नमूयद्रव्यजनिते ज- न्मशोषर्हिते, जं० ४ वत्त० । रा० । बीजाधानादारभ्य जन्म- दापरर्हिते, जं० २ वत्त० । सुजन्मनि, औ० । तथा सुजातानि यथाक्रमशोपपन्नत्वेन शोभनजन्मानि यानि सर्वाणि उरः- शिरःप्रभृतीनि अङ्गानि तैः सुन्दरमङ्गं समग्रं वपुर्येषां ते सुजातरुवाङ्गसुन्दराङ्गाः । जी० ३ प्रति० ४ अधि० २ उ० । सुजातमिथ सुजातम्, पूर्णदिनजाते, उपा० २ अ० । स्या० । तद्गुणयुग्यतया उत्पन्नं, आ० १ श्रु० १ अ० । औ० । "सु- जायसुविभक्तसुकवगा" सुजातम्-सुनिष्पन्नं जन्मशोषर- हितत्वात् सुविभक्तमङ्गप्रत्यङ्गपाङ्गाना यथे, क्रमविकृत्य- भावान् स्वरूपं शोभनं रूपं सुमुदायगतं येषान्ते सुजा-

तसुविभक्त्यरूपकाः । जी० ३ प्रति० ४ अधि० २ उ० । जं० ।
 झा० । श्री । (मूनद्रव्यशुद्ध उदाहरणम्) “ सुजा-
 यवर्जायरूपपदमर्गावसालमाला ” सुजाते मूलद्रव्यशुद्ध वरं
 प्रधानं यत् जातरूपं तदात्मकाः प्रथमाका मूलभूता
 विशाला शाला शाखा यस्याः सा सुजातवर्जातरूपप्र
 थमकविशालशाला । जी० ३ प्रति० ४ अधि० २ उ० । शोभते
 जन्मनि, तेषु । आ० क० ४ अ० । स्वनामख्याते भावके, पुं० ।

सुजातकथा चयम्—

“ रिउचक्रअकंपाए , चंपाएपयावविजियमित्तपहो ।
 मित्तपहो नाम निवो , सधाम्मणी धारणी तस्स ॥ १ ॥
 सिट्ठी य धम्मरत्तो , धणमित्तो सुयणकमलवणमित्तो ।
 भज्जा तस्स धणमिरी , सिरी च वररुवलावणा ॥ २ ॥
 ताणं जाओ पुत्तो , बहुओथाइयसएहिं सुपायित्तो ।
 संजाणयजणचमक्का , तणुपपहापडलाचिच्चक्का ॥ ३ ॥
 जं जाओ इह रिद्धे , कुलम्मि हे जाय ! ते तुह सुजायं ।
 भग्गइ जणण तणं , नाम कयं से सुजाओ सि ॥ ४ ॥
 पांडुपुत्रगोवंगो , निरुयमलवणं , सुरुवरुवधरो ।
 सो सव्वकलाकुमलो , कमण तरुणत्तमणुपत्तो ॥ ५ ॥
 कइया वि पायित्तो , जिणथुःपूयाहिं वाणिपाणित्तं ।
 गुरुपयकमले विमलं , कयावि भमर व्व सव्वतो ॥ ६ ॥
 काहे वि य जिणपवयणं—पभावणं पावणं पुण कुणतो ।
 सवणपुडोहिं पियतो , कयाइ जिणसमयअमयरसं ॥ ७ ॥
 लालपाहं य मणहरेहिं , सहिययहिययंगमहिं भणिएहिं ।
 नयरं नयरं हिंल्लं , कम्मं न सो कांस तोसभरं ॥ ८ ॥
 इत्तो तत्थं पियं—गु नामिया धम्मघोसंमतिपिया ।
 पसणपाहियाउ चिरा , गयाउ तज्जेइ दानीओ ॥ ९ ॥
 ताओ भणतिं सामिणिं, मा कुप्पसु अहं जय अपडिरुवं ॥
 ददं सुजायरुवं , कम्मं न माहज्जणं हिययं ॥ १० ॥
 सा पांडुभणइ हलाओ !, जया स गच्छिज्जणं मंगणं ।
 ताहे मम साइज्जहं , तं सुदयं जणं पिच्छ्यामि ॥ ११ ॥
 गुणजणअवयंसवयं—सपांगयं तं कयाइ तम्मि पहे ।
 जंतं दाम्मि, कट्ठियं , नियइ पियं गू सवत्तिजुया ॥ १२ ॥
 मम्मरुवमदुप्फरं , भेजणपवणं निए वि त एसा ।
 पमणइ धन्ना स च्चियं , नारी जीमिं वरो एमो ॥ १३ ॥
 काउं सुजायवेमं , अइसाइ कयावि सा अभिग्गइ ।
 अज्जाण सवत्तीणं , मउक्के तव्वयणाच्चिट्ठाहिं ॥ १४ ॥
 इत्तो पत्ता मंती , गिहदारे निट्ठणं ति कालिऊण ।
 अणसण्णिऊणं सणियं , कयाडांछिहणं पिच्छुइ ॥ १५ ॥
 अते उरचिट्ठं द—ददु चित्तं हा विणट्ठय एयं ।
 हाही रहम्मभेए , सुरं ना हाउ पच्छुअं ॥ १६ ॥
 अहं लिहइ कूडलेहं , सुजाय ! तुमए महं इमं कट्ठियं ।
 जहं वधियं अप्पस्सं , मित्तपहं दम्मादणस्संतं ॥ १७ ॥
 किं तु विलंबसि अज्जं वि, इच्छाइ निदंमए नियम्मग्गं ।
 चित्तइ निवो वि हड्ढाचिं , एयम्मि इमं कहं घडइ ॥ १८ ॥
 अहंवा लाहं धाणं , नराणं किं अकरणिज्जामहं भुवणं ।
 ता हंतव्यो एमो , रक्खयव्यो जणउववाओ ॥ १९ ॥
 तो निवकज्जामिसेणं , सलहमणियं स पेमिओ रत्ता ।
 नयरी अररकुरीए , चंदरुअयानियइपासमि ॥ २० ॥

सो वदंनुनिषापसं, तस्स य रुवं विचित्तए चित्ते ।
 न घडइ परिसरुवं, इमस्मि नवइविहुरुद्रामणं ॥ २१ ॥

यत् उक्तम्—

विपमसमैविषमसमा, विषमैविषमाः समैः समाचाराः ।
 करवग्गदन्तनासिक—वक्कत्रोपानरीहणौ, पुरुषाः ॥ २२ ॥
 अहं ओसांगियं सव्वं, साहइ दंसइ नियइलेहं च ।
 भणइ सुजाओ नरवर !, कुणसु तुमं सामिआएमं ॥ २३ ॥
 चंदरुअओ वि जंपइ, न तुमं मांगमिं किंतु पामिऊण ।
 अच्छिअपुअच्छि—अ किंतिपच्छुअमत्थाहिं ॥ २४ ॥
 इय भणिऊणं तणं, चंदजमानामिया निवो भइणी ।
 तयदांसकुंमियतणुं , दिन्ना से गरुयहंमिणं ॥ २५ ॥
 तस्संसग्गघेसणं, सा सावयधम्मनिच्छला जाया ।
 निक्खिट्ठुकुट्टविहुरा, सुवंगसंवेगंगं गल्ला ॥ २६ ॥
 गाहयाणमणां समं, तणं निज्जामिया इमा मग्गिउं ।
 मासुरवग्गुदिधरो, जाओ सोहम्मसग्गसुरो ॥ २७ ॥
 पत्ता स पउत्ताही, नामउ जाणाविउं च अप्पाण ।
 भणइ सुजायं सामिय !, कहेसु किं ते करंमि पिय ॥ २८ ॥
 सो चित्तइ जइ पियं, पिच्छुं ता हं गहमि पव्वज्ज ।
 तट्ठावमिणं नाउं, अमरो चंपापुरिं उवरिं ॥ २९ ॥
 विउलं मिंलं विउव्वइ, तो नियपमुहा जणा भिसं भीया ।
 धूवकइच्छुयहत्था, भणतिं मिग्गमित्तियकरकमला ॥ ३० ॥
 भो भो खमहं सो ज—स्स किंवि अमदहिं चिट्ठियं दुट्टु ।
 अहं वित्तासइ नियमो, कट्ठिं गमिस्सहं हहा दासा ! ॥ ३१ ॥
 पावणं अमच्छेणं, सुत्तावओ दुम्मिओ अकज्जेण ।
 चंगमि तणं तुंगियं, अज्ज अणज्जं तुमं सव्वं ॥ ३२ ॥
 लुद्धं जइ तं खामहं, नरग्गिरयणं तओ जणो भणइ ।
 सा संपइ कथं सुगं, भणइ इत्थं उज्जाण ॥ ३३ ॥
 नायरजणसहिणं, निवणं सो खामिओ तहिं गंतुं ।
 आराविओ य मिधुरं—मइउडरकंधरं भात्ति ॥ ३४ ॥
 सा सोहंतो सिउव—रि धारियाहंमधामधवल्लुत्तणं ।
 वीहज्जंतो सुरसांगं—लहरीमरसयचमगेहिं ॥ ३५ ॥
 धुव्वतो जलभग्गि—य जलयगुरुसहंवादिधिंदण ।
 दितां दाणं मणत्तं—क्खियाहयं ताक्खियजणाण ॥ ३६ ॥
 धम्मदया तुहं रुवं, तुहं उदओ धम्महेउ इय पीइ ।
 अन्नुअं हाउ थिरा, इय जणवयणाइं निसुणतो ॥ ३७ ॥
 धओ अहो इमा खलु, जम्मं सुगं अवि कुणात्तं आपसं ।
 धम्मो वि एसं पवरो, कुणात्तं जं परिंसा पुरसा ॥ ३८ ॥
 इच्छाइ जइत्तामणं—पभावणं सो कुणात्तओ मग्गिहं ।
 पत्ता पणमइ अम्मा—पिऊणं पयकमलममलमणो ॥ ३९ ॥
 इत्तो य धम्मघोसो, मंती वज्जो निवणं आणत्तो ।
 मायाविओ सुजाए—ण कारिओ तहं वि निव्वयसओ ॥ ४० ॥
 अहं दाउ निययदव्वं, धम्मं पुच्छियं निवं तहं सुजाओ ।
 पियरोहिं समं दिक्खं, गिणहइ दुविहं तहा मिकखं ॥ ४१ ॥
 कयदुक्कगतवस्सणा, निम्मलं रुवलकलाहिं कंमिन्ना ।
 तिअ वि तिअपइओ, सिवमयलमणुत्तरं पत्ता ॥ ४२ ॥
 मंती वि धम्मघोसो, रायगिहगओ फुत्तंवरंगो ।
 गुरुमूलगहिंयदिक्खां, पव्वसपडिमाविहारो य ॥ ४३ ॥
 वारत्तपुरं भयसे—ण रायवारत्तमंतिंगहम्मि ।

निर्वाडयविदु खीरं, मधयमहुं अगहियो चालियो ॥४५॥
 किं न हु गहिया भिक्खा, मुगिणा इय जाव चित्तए मंती ।
 निज्जुहडिओ ता त-त्थ मांछुपाओ निलीणाओ ॥ ४५ ॥
 पिच्छुइ घरकोइलिया, ते स्वरुं तां पि दुट्टमज्जागे ।
 ते पञ्चनियसुगओ, ते पि य वत्थवओ सुगओ ॥४६॥
 ते कलहंते वट्टे, उवाट्टिया तण्ह पड्डयवला ।
 जायं च महाजुज्जे, ते मंती चित्तए चित्ते ॥ ४७ ॥
 इय कारणा न गहिया, भिक्खा तेणे ति सुकुभायवसा ।
 जाइसंगे गहियवओ पत्तो सो सुसुमारपुरे ॥४८॥
 तत्थ नियधुंभुमारो, अंगारवई सुया य स ते च ।
 परिणयणकए मण्ड, पज्जाओ देइ न य इयरो ॥४९॥
 अह रुट्टा पज्जाओ, पथलवलो रुंभए तय नयरं ।
 अप्पवला मज्झानयो, पुच्छुइ नेमिच्चियं भीओ ॥५०॥
 सो वि निमित्तनिमित्तं, भस्सइ डिभाणि ताणि भीयाणि ।
 गागहरे वारत्तय—चरणे मरणं पवसाणि ॥५१॥
 तो सहसाकारेण, मा वीहेह सि पमणियं मुगिणा ।
 निर्मित्तएण कइय, निवस्स ज तुह जओ नूणे ॥५२॥
 वी-त्थो मज्झंगे, पज्जाओ धित्तु धुंभुमारोण ।
 नीओ नियनयरीए अंगारवई य स विओ ॥५३॥
 पुगि ममिगे पत्तोओ, अप्पवले वट्टु धुंभुमारनिवं ।
 कह गहओ इं पुट्टा, देइया स कहइ मुगिणयणे ॥५४॥
 कहइ निवो तुज्जे नमा, नेमित्तयत्तवगं ! सो वि उवउत्तो ।
 आपवज्जे सुमरइ, चइयसेवहयरे नवरं ॥५५॥
 आलोइयपाडकंते, वारत्तरिस्सो एं पयं पत्तो ।
 भाणयमिण तु पमंगा, सुजायचरिणइ हह पगये ॥५६॥
 एवं च धर्मोपानेहतुम्हं, जातः सुजातः शुचिरूपरूप ।
 तद्युक्तमुक्ते यद्भीष्टरूपा, जीवो मवद्धमसुरत्तयोऽप्यः ॥५७॥
 इति सुजातकथा । ध० २० १ अधि० । अधस्तनोप-
 रितनप्रेष्यकवियमानप्रस्तुटे, नपु० । स्था० ६ टा० ३ उ० ।
 स्वपार्या धनमित्रस्य सार्थवाहपुत्र, पुं० आव० ४ अ० आ०
 चू० । ('संवग' शब्देऽस्मिन्नेव भागेऽस्य कथा गता ।)

सुजायदंत-सुजातदन्त-त्रि० । सुजाता जन्मदोषरहिता दन्ता
 येषां ते सुजातदन्ताः । जी० ३ प्रति० ४ अधि० । जं० । स-
 म्यगनिष्पन्नदशनपु, श्री० ।

सुजायपास-सुजातपार्श्व-त्रि० । सुनिष्पन्नपार्श्वे, जी० ३ प्रति०
 ४ अधि० । पार्श्वगुणापितपार्श्वे, प्रश्न० ४ आश्र० द्वार ।

सुजायपीवरंगुलिय-सुजातपीवराकुलिक-त्रि० । सुजाताः सु-
 निष्पन्नाः पीवरा अङ्गालका, पदाप्रावयवा येषां ते तथा ।
 सुनिष्पन्नचरणप्रपु, त० ।

सुजाया-सुजाता-स्त्री० । भूतानन्दस्य नागकुमारस्याग्रम-
 हिष्याम्, भ० १० श० ४ उ० ।

सुजेट्टा-सुज्येष्टा-स्त्री० । चेटकराजदुहितरि, आव० ४ अ० ।
 आ० क० । (सा च कुमारिका एव प्रवर्जितेति 'गियंठिपुत्त'
 शब्दे चतुर्थभागे २०८८ पृष्ठे उक्तम् ।) चेटकमहाराजदुहाहना
 सुज्येष्टाभिधाना वैराग्येण प्रवृत्ता । स्था० ६ टा० ३ उ० ।

सुजोग-सुयोग-पुं० । शुभव्यापारं, पञ्चा० २ विच० ।

सुजोमिय-सुभोषित-त्रि० । सुकुलितं, 'तेनि सुविधंगमाहिए
 पणमा जाहं सुजांसिअं धू(धु)य" सूत्र० १ अ० २ उ० ।
 सुज-सूर्य-पु० । रवी, म० ६ मम० । (सूर्यादेव दिग्विभाग
 इति 'दिस्सा' शब्दे चतुर्थभागे दर्शितम् ।) सुप्रभाजितस्य
 प्रथमगणधरे, ति० । रूप्यविंशोव, जी० ३ प्रति ४ अधि० ।
 सुजकंत-सूर्यकान्त-न० । स्वनामख्याते ब्रह्मलोकधिमार्गं, म०
 ६ मम० ।

सुजमिरी सूर्यश्री-स्त्री० । सूर्यशिवस्य दुहितरि, महा० ।
 तत्कथा चैवम—

अथि इहं चैव भ र्हे वाभे अवंतीनाम जणवओ । तत्थ
 य संबुक्के नामं खडंगे, तस्मिं य जम्मदरिहे निम्मरे गि-
 किंवे किंविणं गिरणुकुंए अइकूरं निकलुणं निच्चिये रांहे
 चंडे रोहपयंडदंडे पावं अभिग्गहियमिच्छदिट्ठी अणुच्च
 गियनामधेजे मज्जमिवे नाम धिज्जाई अहमि । तस्म य
 धूया सुज्जमिरी । मा य परितुलियमयलतिहुयण—
 नगनारीगणलावन्नकंतिदित्तिरूवमाहगाइमएणं अणो-
 वमा । अन्नदा तीं अन्नभंतिरस्मि इणमो हियएण दु-
 च्चितियं अहमि । जहा णं मोहणं हविज्जा—जइ णं इ
 मस्म बालगस्म माया वावजे तओ मज्झ अमवत्ते भव
 एमो य बललो दुज्जीविओ भणइ ताहे मज्झ सुयम्म
 रायलच्छी परिगमज्जति । तक्कम्मदासणं तु जायंभत्ताए चैव
 पंचतमुयगया जणणी । तओ गोयमा ! तणं सुसङ्कुणं मह-
 या किलेभणं अंदमारहमाणणं बहुणं अहिणवपमृयजीवं-
 तीणं घरघरं घतं पाऊणं जीवाधिया मा बलिया । अहन्न-
 या जाव णं बलभावमुत्तिओ मा सुज्जमिरी ताव णं आ-
 गयं अ माय, पुनं महारोणं दुवालमभंवेच्छरियं दुच्चि-
 क्खं ति जाव णं फेट्टाफट्टीए जाउमारद्वे सयले वि णं जण-
 समूहं । अहन्नया बहुदिवग्गसुहंतणं विमायमुवगएणं जहा
 किमयं वावाइऊणं समुद्धिमामि किं वा णं इमीए पांगलं वि
 किण्णिऊणं चैव अन्नं किंचि विपणिमग्गाओ पडिग्गाहिना
 णं पाणवित्तिं करेमि । एणमन्ने केइ जीवधारणोवाए मं-
 पयं मह विज्जति । अइवा हा धी हा हा ण जुत्तमिणं किं तु
 जीवमणिं चैव विक्किणामि ति चित्तिऊणं विक्किया
 सुज्जमिरी महारिद्धिजुपस्स चोदमविज्जठणपारगयस्स
 णं माहसापोविदस्स गेहं । सो उ बहुजगहिं धिट्ठी-
 सहावहओ तं देमं परिचिच्चा णं गओ अन्नदेमंतं ।
 सुज्जमिवो तत्थ वि णं पयट्टो । सो गोयमा ! इत्थेव वि-
 ज्जामाणो जाव णं अन्नमिं कन्नगाओ अवहरिना णं अ-
 न्नत्थं विक्किण्णिऊणं मेलियं सुज्जमिवेणं बहुं द्विगजायं ।
 एयावमरम्मि उ समहकंते साइरं अइ मवच्छरं दुच्चिक्ख-
 स्स ० जाव णं वियलियमाणविहवं तस्स वि णं गोविदमाह-

शस्स तं च विद्यागिऊणं विसायमुवगएण चितियं गोय-
मा ! तेषं गोविंदम'हंगणं । जहा गं होही संघारकालं मज्झ
कुहुंवस्म, नाहं विमीयमाणं बंधवं खणद्धमवि दइणं मकु-
यांमि ता किं कायव्वं संपयमइहं ति चितियमाणस्मव आ
गया गाउलाहियइणो भजा खइयगविक्कणमत्थं तस्म गंहे
जाव सं गोविंदस्म मज्जाए तंदुलगणं पडिग्गहियाथां च-
उरो घयविगईओ मीमं खइयगं गोकुलियाउतं च-पांडगहि-
यम्मि तमेव पडिभुत्तं डिंभंहिं, भणियं च महयरीए जहा गं
भट्टिदारिगे! पयच्छाहि गं तमम्हाणं तंदुलमुल्लगं चिरं चिहं
जेणमइहे गाउलं वयांमो । तओ ममाणीता गायमा ! तीए
माहणीए सा सुजजसिरी, जहा गं हला तं जम्हा गरवइ-
शा सिमावयं एहि पयच्छ जं तंदुलमुल्लगं तमोगहि ल-
हुं जेणाहमिमीए पयच्छामि गं जाव ददं वसिऊण नीह-
रिया मंदिरं सा सुजजसिरी, नावलद्धं तंदुलस्म मुल्लगं, मा-
हियं च माहणीए, पुणो वि भणियं माहणीए जहा हला !
अमुगं अमुगवा मम सो धूया अनेसिं ऊणमाणेह पुणो
वि पइडा आलिंदगे जाव गं ग पिच्छं ताहे समुद्धिया म-
यमेव मा माहणी जाव लावणं तीए विखिदिहं तं पुण
सुविद्धियमाणया निउणमओमिउं पयत्ता, जावणं पिच्छं
गणिगासहायं पढमसुयं पयगिक्के पओयणं समुद्धियमाणं
तेणावि पडिदइं जगणीए गच्छमाणीए चितियं अदनेणं
जहावरिया अम्हाणं पओयणं अवहरिउकामा ग य मे सा ।
ता जइ इहासन्नमागच्छिही तओऽहमेयं वावाएमाभि ति
चितियेणं भणिया, दूरामआ चैव महया सइणं सा
माहणी । जहा गं भट्टिदारिगे जइ तुमं इहइं ममाग-
च्छिहिसि तओ मा एवं तं वांच्छिया । जहा गं सो
परिकहियं निच्छयं, अह एयं वावाएमाभि एवं च
अग्निद्वयणं सोचा गं वज्जामणिहया इव धमति सुच्छज-
णं निवडिया धरणिपिह्णे, गोयमा ! माहणि ति । तओ
गं तीए महयरीए परिवालिऊण किंचिकालक्खणं बुत्ता
सा सुजजसिरी, जहा गं हला कण्ठे अम्हाणं चिरं वइ
ता भणसु भिग्घं निपजणणि जहा गं एह लहुं पयच्छ
तुमम्हाणं तंदुलमुल्लगं अम्हाणं तंदुलमुल्लगं विप्पणहुं
तओ गं मुग्गमुल्लगमेव पयच्छसु ताहे पविद्धा सा सुजज-
सिरी अलिंदगे ० जाव गं दइणं तमवत्थंतरगयं माहणी
महया हाहारवणं घाहावियं पयत्ता सा सुजजसिरी ।
तं चाइत्तिऊणं मह परिवग्गेणं वाइओ सो माहणी मह-
यरीए । तओ पवणजलेण आयामिऊणं पुहा सा तेहिं
जहा भट्टिदारिगे किमेयं ति ? तीए भणियं जहा गं मा मा

अभाणमंदरमएणं दीहेणं खेवह मा मा विणयजलाए सर
राए बुज्जेह मा मा अरज्जुएहिं पासेहिं निवतिएह, मज्झ
माहे गाणप्येह जहा गं किल एम पुत्ता एसा धूया एम ।
एत्तुं एसा गं सुन्हा एस गं जामाउगे एसा बंधवा एम
गं माया एस गं जणगे एमो भत्ता एम गं इहुं भिह्णे पि
कंते सुहियसयणमित्तबंधुवग्गे इहयं पक्खसंवेयं शिहिं
अलियमलिया चैव सकजत्थी चैव संभवए लोओ, प-
रमत्थओ न केइ सुही ० जाव गं सकजं ताव गं मा-
या ताव गं जणगे ताव गं धूया ताव गं जामाउगे ताव गं
एत्तुं ताव गं पुत्ते ताव गं सुन्हा ताव गं कंता ताव
गं इहुं भिह्णे पि कंते सुही सयणमित्तबंधुपरिवग्गे
मकज.सि.दि.विरहेणं तु ग कस्सइ कइ माया ग कस्सइ
केइ जणगे ग कस्सइ काइ धूया ग कस्सइ केइ जामाउ-
गे ग कस्सइ केइ पुत्ते ग कस्सइ काइ सुहया न कस्सइ
केइ भत्ता ग कस्सइ केइ कंता ग कस्सइ केइ इहुं भिह्णे पि
कंते सुही सयणमित्तबंधुपरिवग्गे जेणं तु पेच्छ पेच्छ मए
अणेगावायमओवलद्धे साइरेगणवमामकुच्छीए वि धारिऊ-
णं च अणेगणिद्धमहरउमिणतिक्खसुल.लियमणिद्धआहा-
रपयागमिणाणुक्खइणधूपकरणसंवाहणधन्नपयाणाइशिहिं
गं एतमहं तमणुस्मीकए जहा किल अहं पुत्तं रजम्मि पुत्त-
पुत्तमणोरहसुहं सुहेणं पाए ग इमाणं पूरियासा कालं
गभिहामि, ता परिसं संपयं इयरंमि एयं च गाऊणं मा धवा-
ईभुं वरह खणद्धमवि अणुं पि मा पडिबंधं जहा गं इमे य म-
ज्झ सुए संभुते तहा गं गंहे जे केइ भूए जे केइ वइत्ति जे
केइ भविसुए तहा गं परिमेवि बंधुवग्गे केवलं तु सकजलुद्धे
चैव घडिया मुहुत्तपमाणमेव कंचि कलं नपजा वा ता
भो भो जणा ग किंचि कजं एतेणं कारमं बंधुसंताणेणं
अणंतपमारघोरे दुक्खपदा य गेएहंति एग चैव वाहं नि-
स.णुममयं सु वेसुद्धासए भयह (महा०) लद्धे अयं च बोहिं
जे गाणुचिह्णे अणागयं पिच्छ भो भो अणं बोहिं लडिहि-
सि कयरेण मुल्लेणं । जाव गं पुव्वजाईमरणपक्खणं सा
माहणीए तीयं वागरेइ, ताव गं गोयमा ! पडिबुद्धम-
सेमं पि बंधुजणं बहु शागरजणो य । एयावसरम्मि उ
गोयपा ! भणियं सुविद्धियसांगइपहेणं तेण गोविंद-
माहणेणं जहा गं धिद्धि वंचिया । एयावंतं कालं जातो
वयमूद अहो ग कडगणाणं दुक्खिणेयमहाभागवेज्जहिं सुद-
सतेहिं अ.दिह्णे.रुग्गपरलोयपक्खवाएहिं अतत्ताभिशिविद्धि-
दीहिं पक्खवायमोहसुधुक्खियमाणसेहिं रागदोभोवइयबुद्धी-
हिं परतत्तधम्मं ० हो सज्जीवेणव एरिससुए एव.यं काल-

समयं । अहो ! किमेव खं परमप्पा भारियाञ्जल्लेणासी म-
ज्जं गेहे उदाहु खं जो सां गिच्छिओ मीमंमएहि मव्वयणु-
मोज्जिए मखुरिए इव संमयतिमिरावहारित्तेणं लोगावभा-
मे मोक्खमग्गसंदरिमणत्थं सयमेव पयडीहुए अहां महा-
इमयत्थपसाहगाओ मज्जं दइयाए वायाए । भो भो जल्ल-
यत्तविएहुत्तजसुदेवदत्ताभिहसुमच्चादओ ! मज्जं अंग-
या अब्भुट्टाणारिहा ससुराऽसुरस्सावि खं जगस्म एमा
तुम्ह जण्णिं ति । भो भो पुरंदरभित्तित्तो ! खंडिया वि-
यारह खं सावजा य भारियाओ जगवयाखं दाउं कभिरुकि-
ज्जमण्णिज्जुहणसीलाओ वायाओ पमएहो अज्ज तुम्ह गुरु
अ.राहणकभिलाणं परमप्यं वलं जज्जज्जज्जज्जकयणाइया
छक्कमाभिमंगखं तुरियं चिण्णिज्जाणह, पंचिदियाण्णि परि-
च्चयह खं के.हाइए पाथे वियाण्हि खं । अमेज्जाइ व
बालयकपडिष्सा सुची कलेवरो पविस्सामो व खं तं इच्चं
अण्णगाहिं वेरग्गजण्णंहिं सुहासिएहिं वागरंत चो-
इमविज्जाठाणपारंगं गायमा ! गोविंदमाहणं सोऊण
अच्चंतजम्मजगरमणभीरुणो बहवे सप्पुरिमे सव्वुत्तमं ध-
म्मं विमरिमिउं समाग्दं । तत्थ केइ वर्यति जहा एम धम्मो
वरो,अने भणंति-जहा एम धम्मो पवरो जाव खं मव्वेहिं
पमाणीकया गोयमा ! सा जातीमग माहिसि ति । तीए य
मपच्चस्खायमाहंमोवल.क्खियमसंदिद्धं खंताइदमविहस-
मणधम्मं दिट्ठंतहेऊहिं व परमपच्चयं विष्सायं । तेमि तु तओय
ने तं माहणं मव्वन्नुमिति काऊणं सुरइयकरकमलंऽजलि-
यो मम्मं पणमिऊणं गोयमा ! तीए माहणीए सद्धिं अदी-
णमणमे बहवो नरनारीगणे चिच्चा खं सु(य)ज्जमिच्चवंपुप-
रिवग्गभिहपिहवमोक्खमप्पकालियं निक्खंते सासयमोक्ख-
सुहाहिलाभिणो मुनिच्छियमाखंसे समणयचे खं मयलगुखो-
हध.रिणो चो.इमपुव्वधरस्स च.रिमसरीरस्स खं गुणंधरथवि-
रस्स सयासं ति । एवं च तं गोयमा ! अच्चंतघोरधीरतवसेज-
माणुट्टाणसज्जायज्जाखाइसु खं अत्तेसकम्मक्खयं का-
ऊणं तीए माहणीए सम्मं विह्वरयमले मिट्ठे गोविंदमाह-
णादओ खरणाारीगणे सव्वे वि महायसे ति । (महा०) जेणं
भवंतरेसु विण होसि सयलजणसुहपियागारिया सव्वं प-
रिभूय भंभमल्लंतभोलसमालहणाइं जहिच्छियभोगोवभो-
गवजिया हयासाहु जम्मजाया दटनामिया रंडा । ताहे
गोयमा ! सा तह ति पडिव.जिऊण पगलंतलोयणंसुजल-
खिजाचकवोलेदसा ऊगरसुभसमणघरसारा भण्णिउमाहत्ता ।
जहा ऽण्णुष्पपाणिमोहं पभूयमालवित्ता खंतिमे थोवह
लंहुं कट्टेरएहिं हविं चिय णिइहंमि अच्चायणं खं किंचि मए

जीवमाणीए पावाए । मा हं कम्मपरिणइवसेणं महापावत्थी-
चवलमहावत्ताए एतस्म तुज्जं सरिसणामस्स णिम्मलजस-
किचीभमियभुवखोयरस्स खं कुलस्स खयणं काहं; जेण
मलिणीभवेजा सव्वमवि कुलं अम्हाणं ति । तओ गोयमा!
चित्तियं तेण नरवइणा,जहा खं अहो धम्मोऽहं जस्स अपुत्त-
स्सवि य एरिसा धूया, अहो विवेगं बालियाए , अहो
बुद्धी अहो पप्पा अहो वेरग्गं अहो कुलकलंकर्भ.रुयत्तेणं
अहो खणे खणे वंदणीया एमा ज.ए ए महत्ते गुणेता
जाव खं मज्जं गेहे परिवमे एमा ताव खं महामहं-
ते मम सेए । अहो दिट्ठाए मंभरियाए मंलाविया चेव सु-
जायए इमाइ ता अपुत्तस्स खं मज्जं एमा चेव पुत्त-
त्तु ति चित्तिऊणं भणियं गोयमा ! मा तेण नरवइणा । ज-
हा खं न एमा कुलकमो अम्हाणं वच्छं ! जं कट्टारोहणं की-
रइ ति ता तुमं मीलचारित्तं परिवालंमाणी दाखं देसु ज-
हिच्छाए, कुणसु य पोसहोववामाहं विमंमणं तु जीवद-
यं, एयं रज्जं तुज्जं ति ता खं गायमा ! जग्गंखेवं भणि-
या ठिया सा ममप्पिया य कंचुइणं अंतउररक्खपालाणी ।
एवं वच्चंतणं कालममए तओ खं कालगए मे खरिंद अ-
ण्णया संजुज्जिऊणं महामइहिं खं मंतीहिं कओ तीए बा-
लाए रायाभिमंओ । एवं च गोयमा ! दियहे रंदइ अत्थीणं ।
अन्नया तत्थ खं बहुवंदवडुभट्टुनडिगकप्पडिगचउरविय-
क्खणमतिमहंतगाइपुरिसमयमंकुलं अत्थीण मडंवमज्ज-
म्मि सीहासणोवविट्ठाए कम्मपरिणइवसेणं सरागाहिला-
माए चक्खुए नीमए तीए सव्वुत्तमरूपजे.व्वणलावणसि-
रीमंपओ.वेणए भावियजी.वाइपयत्थे एगे कुमारवंर । सुणियं
च तेण गोयमा ! कुमारणं जहा खं हा हा ममं पच्छिय गया
एमा वराइ धोरंधयारमणंतदुक्खदायगं पायालं, ता सुहं
नो अहं जस्स खं एरिसे पो.गलसमुदायतरू रागजण्णं,किं
मए जीविएणं हंदि सिग्घं करंमि अहं इमस्स खं पावसरी-
रस्स संथारं,अब्भुट्टमि खं सुदुकरं पच्छित्तं जाव खं काऊण
सयलसंगपरिच्चायं समणुचिट्ठमि खं सयलपावण्हिलए अ-
ण्णगारधम्मं सिट्ठिलीकरंमि खं अखेगभवंतरविइस्सेसु दुवि-
मोक्खे पावबंधणसंधाए । धिद्धी अच्चणवत्थियस्स खं
जीवलांगस्स । जस्स खं एरिसे अण्णप्पवेसे इंदियग्गामे अ-
हो अदिट्ठपरलोगपच्चवायया लोगस्स, अहो एकंजम्माभि-
खिविट्ठविक्खया अहं अविष्सायकजया अहो निम्भेरया
अहो निप्परिहासया अहो अपरिचत्तलजया हा हा न
जुत्तमम्हाखं खखामवि विलंबिउं एत्थ । एरिसे सुदुक्खिवारण
असजए पावागमे देसे । हा हा धिट्ठारिए अहंमंखं कम्मट्ट-

रासी जं सुहरियं मुईए रायकुलबालियाए इमे संकुट्टपावे
सरीररूपपरिदंसयेण सयसेसु रागाहिलासे परिचचच्चा
शं इमे विमए, तन्नो भयहामि पव्वजं ति चित्तिऊणं भणियं
गोयमा ! तेणं कुमारवरेणं । जहा शं खंतमारिसीयं शीसल्लं
तिवहं तिविहेणं तिगरणसुद्धीए सव्वस्स अ थाणमडंब-
रायउल्लपुरजणस्सेति भण्णिकणं विण्णिग्गन्नो रायउल्लाम्भो,
पत्तो य निययाऽऽवासं । तत्थ शं गहिय पत्थिय शं दो खंडि
काऊणं वसियफलावलीतरंगमउयं सुकुमालवत्थं परिहिण-
णं अट्टफलगे गहिकुणं दाहियहत्थेणं सुयणजणहियए
इव सरलचित्तलखंडे तन्नो काऊण तिहुयसेकगुरूणं
अरहताणं भगवंताणं जणप्पवराणं धम्मवित्थंकराणं ज-
हुत्तविहिणा ऽभिमंथवणं वंदणं से शं मे शं चलचवल-
गइप्पत्तेणं गोयमा ! दूरं देसंतरे से कुमारे जाव शं हिर-
एणुकरडी णाम रायहाणी । तीए रायहाणीए धम्मायरि-
याण गुणविमिद्धाणं पउत्ति अस्सेसमाणे चित्तिउं पयत्ते से
कुमारे, जहा शं जाव शं करेइ गुणविमिद्धे धम्मायरिए म-
ए समुवल्हे ता विहइं चैव मएवि चिट्ठियव्वं तो गयाणि
कइययाणि दियहाणि । भवामि शं एम बहुदेसचिरकाय-
कित्ती नरवरिदे एवं च मंतिऊणं जाव शं दिट्ठो राया, कयं
य कायव्वं, सम्माणिअं य सरणाहेणं पडिच्छिक्खावा-
से अस्सया लद्धावसरंणं पुट्ठो सो कुमारे गोयमा !
तेणं नरवइणा । जहा भो भो महासत्ता ! कस्स नामाऽ-
ल्लंकिए एस तुज्झ हत्थम्मि विरायए मुदा. रणा को वा त-
मि ठिअो एवइयं कालं । के वा अत्रमाणए कए तुइ सा-
मिणि ति । कुमारेणं भणियं-जस्स णामालंकिए शं इमे
तु दाण्यणे मे शं मए सेविए एवइयं कालं, तन्नो
नरवइणा भणियं जहा शं किं तस्स सहकरणं ति । कुमा-
रेण भणियं-नाम अजिमिएणं तस्स चक्खुकुमील्लाहमस्स
शं सहकरणं समुच्चारेमि । तन्नो रम्भा भणियं-जहा शं भो
महासत्ता ! करिसा उण सां चक्खुकुमीलो भस्से किं वा शं
अजिमिएहिं तस्स सहकरणं शो समुच्चारिए । कुमारेण
भणियं-जहा शं चक्खुकुमीलो ति । मद्धीए ठाणंतरेहिं-
जइ विरत्तो इह तं दिट्ठपच्चयं होही तो पुण वीमत्थो
साहीहामि, जं पुण तस्स अजिमिएहिं सहकरणं । एतेणं
शं समुच्चारिए जहा शं जइ कहा अजिमिएहिं चैव
तस्स चक्खुकुमीलाहमस्स गामग्गहणं करिए ताणं णत्थि
तम्मि दियहे संपत्ती पाणभोयणस्म ति, ताहे गोयमा ! पर-
मविम्हइएणं रणा कोउहल्लेण लहुं हकाराविया रमवई उव-
विट्ठो य भोयसंमडवे राया सह कुमारेणं अंसपरियणं च

अट्टारसखंडखजियवियप्यं णाणाविइमाहारं एयावसरम्मि
भणियं नरवइणा जहा शं भो भो महासत्ता ! भस्स सुणी-
स ! को तुमं संपयं तस्स शं चक्खुकुमील्लस्स शं सहकरणं ।
कुमारेण भणियं-जहा शं नरनाह ! अण्णिहामि शं भुत्तु-
रकलेण । नरवइणा भणियं जहा शं भो महासत्ता ! दाहि-
णकरधरणं कवल्लेणं संपयं चैव भणसु जेणं सु ज-
इ एयाइ कोडीए संठियाणं केइ विग्घे इवेजा, ताणहएहवि
सुदिट्ठपच्चएसु चैव पुग्गुरस्सरे उवज्जभाणणीए अनहीयं
समणुचिट्ठामो । तन्नो शं गोयमा ! भण्णिअं तेणं कुमारेणं
'जही शं' एयं पयं अमुगं सहकरणं तस्स चक्खुकुमीला-
हमस्स शं दुरंतपंतलक्खणअदट्ठव्वदुजायजम्ममत्ति ता गो-
यमा ! जाव शं चैवइयं समुल्लवे से शं कुमारवरे ताव शं
अस्सण हि पविचित्थेणं समन्भासियं तक्खणा परचक्केणं, तं
रायहाणिं समुट्ठ इए य सस्सद्वचदकवए णिसियकरवालकुं-
तविप्फुरंतच्चाइपहरणाडोववज्जपाणी इण २ रावभीरुणा
बहुसमरसंघट्ठादि शं पिट्ठीजीयंतकरे अतुलवलपरकमे शं
मा.हाबले जोहे । एयावसरम्मि य कुमारस्स चल्लेसु शिव-
डिऊणं दिट्ठपच्चए मरणाभयाउल्लणाए अगणियकु-
लकमपुरिमगारविप्पणासे दिमिमेकमासइत्ता शं सपरिगरे
पण्णो से शं नरवरिदे । एत्थंतरम्मि चित्तियं गोयमा !
तेणं कुमारेणं जहा शं नाम पुरिसकुलवमं अम्हाशं जं प-
डिदाविज्जइ शो शं तं पहरियव्वं मए कस्सावि शं अहिं-
सालक्खणं धम्मं वियाणमाणेणं कयमाणाइवायपक्खत्ता-
णेणं च ता किं करेमि शं सागारं भत्तणाणं ईण पक्खत्ताणे ।
अहवा शं करेमि जन्नो दिट्ठेणं ताव मए दिट्ठीमित्तकुमील्लस्स
णामग्गहणे णाविए महंते संविहाणणे ता संपये सो.स्सावि
शं एवत्थं परिवक्खं करेमि ति चित्तिऊणं भणियुमाहत्ते शं
गोयमा ! स कुमारे । जहा शं जइ अहयं वायामित्तेखापि कुसी-
लो ता शं मा णीहरंजा हु अक्खव्वंतणुखेमेणं एयाए राय-
हाणीए । अहा शं मणोवइकायतिएणं सव्वप्पयारोहिं शं सी-
लकलिअो ता मा वहिज्जा भभोवरिं इमेसु निमिए दाह-
खो जीयंतकरे पहरणाणि हए, 'समो अहिंताणं' ति
भणियुणं जाव शं पवरतोरणदुवारेणं चल-
चवलगई जाउमारदो जाव शं पडिकमे थोवं भूमि-
भागं ताव शं इल्लानियं कप्पडिगंवेमेणं गच्छइ एस न-
रवइ ति काऊणं सरहस्सं हर हर मर मर ति भस्समाणो
तिक्खकरवालादिपहरणेहिं पवरवरजोहेहिं जाव शं सह-
ग्घाए अशंतभीरुणा जीयंतकरे पवरकलजोहे, ता विरत्तं अ-
विसक्खणुदयाभीयए शशंतअदीयमाणासे शं गोयमा !

भक्षियं कुमारेणं । जहा रे खं भो ! भो ! दुष्टपुरिसा ममो-
त्रि चंह एरिसेणं घोरतामसभावेणं आसिए असयं
पि सुहृद्भवसायसंचिए पुष्प्यभारं एस अहं से तुम्ह
पडिसचू असुगो कारवती मा पुणो भणियासु । जहा
खं विणियासुको अम्हा खं मएणं ता पहरेजमु जइ अत्थि
वीरियं ति जावत्तिमं भाक्षियं ताव खं तक्खणं चैव
थंभे एते सव्वे गोयमा ! परबलजोहसीला दिट्ठाति-
यमाखं तियमाखं पि अलंघणिया एतस्स भार-
तीए जायए निव्वलं देहे । तन्नो य खं घस ति मुच्छि-
ऊणं णिपिट्ठे णिवडिए धरणिपिट्ठे से कुमारे । एया-
वसरम्मि गोयमा ! तेण न.देदाहमेणं गूहियमाया-
विणो वुत्ते धीरे सव्वत्थी वीसमत्थे सव्वलोयसामंतधीरे
मीरु वियक्खणमुके खरे कायेर चयेर चाखके बहूप-
बंचभए संधिविग्गहिए निउत्ते (त्थ) छउल्लं पुरिमे
जहा खं भो ! भो तुरियं रायाहाणीए वज्जिज्ज नीलम-
मिस्सरकंतादीए पवररमणीयरणरामीए हेमतवर्णाय-
जं वृणायसुवन्नभारलक्खणं । किं बहुणा विसुद्धवहुजच्चमो-
त्तिगविहमक्ख.गिलक्खपडिपुन्नस्स खं कोमस्स चाउरं-
गस्स बलस्स विसेसआं खं तस्स सुगहियनामगहणस्स पु-
रिससीहस्स खं सीलसुद्धस्स कुमारवरस्सेति पउत्तिमाणह
जेणाहं णिव्वुआं भवेजा । ताह नरवइयो पणामं क.ऊ-
खं गोयमा ! गए ते निउत्तपुरिसे जाव खं तुरियं
चलचवलजइणकमणपवणवेगेहिं खं आरुहिऊण ज-
च्चतुरंगमेहिं विपिनगिरिकंदरुहेमपइरिकाओ खणेणं पत्ते
तं रायहाणि , दिट्ठो य तेहिं चामदाहिणभ्रया-
पल्लवेहिं वयणसिरोरुहे विलुपमाणो कुमारो । तस्स
य पुरओ सुकभाभरणखेवत्था दमदिसामुजोयमाणी
जयजयसहभंगलमुहला रयहरणबद्धंभयकरकमलरइयं-
जली देवया तं च दइण विम्हियणयणे लिप्यकम्मणि-
म्माविए एयावसरम्मि उ गोयमा ! महरिसरोमंचकंचुइय-
पुलइयसरीराए-“णमो अरिहंताणं”ति समुच्चरिऊण भणिए
गयणट्टियाए पवयणदेवयाए से कुमारे । तं जहा-“जो दलइ
मुट्टिपरंहेहिं, मंदरं धरइ करयले वसुहं । सव्वोदहीण वि जलं,
आइरिमइ इक्खोद्वेणं ॥ १ ॥ भूयले सग्गं ओहरि , कुणइ
सिंवं तिहुयणस्स वि खणेणं । अक्खंडियसीलाणं, कुट्ठो वि
ख सो पहुप्येजा ॥ २ ॥ अहवा सो च्चिय जाओ, गणिज्जए
तिहुयणस्स वि स वंदो । पुरिमो वि महिलिया वा, कुल-
गओ जो न खंडए सीले ॥ ३ ॥ परमपवित्तं सप्पुरिससे-
वियं सयलपावनिम्महणं । सव्वुत्तमसुक्खनिहिं , सत्तरस

विहं जइ य सीलं । ४ ॥ ” ति भणियाण गोयमा ! ऋत्ति मुक्का
कुमारस्सोवरि कुसुमघुट्ठी पवयणदेवयाए पुणो वि भणिया-
माहता देवया । तं जहा-“ देवस्स देति दोसे, एवं च्चिअ
अत्तणो सकम्मेहिं । ख गुणोसुं ठविऊणं, सुहाइ सुद्धा व
जोएंति ॥ १ ॥ से जत्थ भाववत्ती, समदरिसी सव्वलोयधी-
सामो । निक्खेवयपरियत्तं, दिव्वो न करेइ तं हायं ॥ २ ॥ वा
वुज्जिऊण सव्वु-त्तमं जणा सीलगुणमहिट्ठायं । नाम स-
भावं च्चिआ, कुमारपयपकंपणमह ॥ ३ ॥ ” ति भणियाण अ-
दंमणं गथा देवया इति । ते छइल्लपुरिसे लहुं च गंतुए
साहियं भावसभावयं तेहिं नरवइयो । तन्नो आगओ बहु-
विकप्पकल्लोलमालाहियओ उ रज्जमाणहिययमाणरो हरि-
सविसायवमेहिं सीआदयां तत्थ किर ठिइउ सणियं
गुज्जसुरंगखडकियादारणं कंपंतसव्वगतो महया-
कांडहल्लेणं कुमारदंमणुकंठिओ य समुहस्सेव दिट्ठो य
तेणं सो सुगहियणामधेजां महाजसो महामतो महा-
णुभावो कुमारमहरिभी अप्पडिवाई महोही पव्वजएणं सा
हेमाणो मंखाइयभवाणुभूयं दुक्खसुहं सम्मत्ताइलंभं संमा-
रमहावं कम्मबंधट्ठितीविमोक्खमहिंसालक्खणमणगारेवे-
(य) बंधणं एवमादिणं सुहणिसणो सोहम्माहिवई धरि-
उवविरेप्पउ पवत्तो । ताहे य तमदिट्ठुपव्वमच्छंरगं दइण प-
डिबुद्धो सपरिग्गहो पव्वइओ य, गोयमा ! सो रायरक्खाहिवई
वि । एत्थंतरम्मि पहयससरगहिरगंभीरदुंदु, भिनिग्घासपुव्वेणं
समुग्घुट्ठं चउव्विहं देवनिकायेण । तं जहा-“ कम्मट्ठुगंधिसु-
समूरण ! जय परभेड्ढिमहायम ! जय जय जयाहि चारित-
दंसखानाखसमणिय । सखिय जणणी जगं एका वंदणीया
खणे खणे जीसे मंदरगिरिगुरुकम्मपउरं वुच्छंणुं समास-
णि ” ति भाणियाणं विमुंचमाणसुरभिकुमुमवुट्ठी भ-
त्तिभरणिअभरे विरइयकरकमलंजलिउ (डो) ति निवडिए
ससुरासुरे देवसंवे । गोयमा ! कुमारस्स खं चरणारविंदे
पणच्चियाओ य देवसुंदरीओ पुणो २ संधुणिय खमंमिय
चिरं पज्जुवामिऊणं सट्ठाणेषु गए देवनिवहे । मे मयवं
कहं पुण एरिसे सुलभवेही जाए महाजसे सुगहियणा-
मधेजे से खं कुमारमहरिसी । गोयमा ! तेणं समण-
भावट्टिएणं अण्णजम्मम्मि वायादंहे पउत्तेणं अहमितं
निमित्तेणं जावजीवमूलव्वए गुरुवण्येणं साधए
अणं च तिभि महापावट्टाखे संजयाणं । तं जहा-आउंतउ-
मेहुखे एते सव्वोवाएहिं परिवजिए, तेणं तु से सुलभ-
वेही जाए । अहअया खं गोयमा ! बहुमीसगणपरियरिए से
खं कुमारमहरिसी पत्थिए संभेयसेलसिहरे देइवायनिधिं च-

शं कालकक्रमेण तीए चव वत्तगीए, जत्थ शं से य कुलदारिया गरिदे चक्खुकुमीलि जाणावियं च रायउले , आगओ य वंदगवत्तियाए सो इन्थीनरिंदा उआणवर- म्मि कुमारमहांगमिणो पणामपुवं च उवविट्ठा मपरिमरो जहोइए भूमिभागे । सुणिणा वि पबंधेण कया देमणा तं च मोऊण धम्मकहावमाणे उवविट्ठो मपरिवरगो शीमंगत्ताए पव्वइओ गोयमा ! सो इन्थीनरिंदा । एवं च अचंतघो- रवीरुगकट्टुदुकरतवमंजमाणुट्ठाणकिरियाभिरयाणं मचंवि पि अण्डिककसरिणं अपडिबद्धविहारत्ताए अचंतगिप्पि- हाणं मंमारिणं चक्करहरसुरिंदाइपभिइडुममुदयमरीरु- क्खेसुं गोयमा ! वच्चइ कोइ कालो जाव शं पत्ते मंमेयमेल- मिहरे । भामंतओ भाणिया गोयमा ! तेण महरिभिणा रायकुलवालिया गरिंदममणी । जहा शं दुकरकारिगे मिग्गं अणुधूयमाणमा मव्वभावंतरेहिं शं सुविमुदं पयच्छाहिं शं शीमल्लमालोयणं , अट्ठेयव्वा पमंमयं मचंवेहिं अट्ठेहिं देहच्चायकरणव बुद्धलक्खेहिं शीमल्ला इय भिंदियगरहियजहुत्तसुद्धामयजहोवइट्टकयपच्छित्तनि- द्वियमल्लेहिं च शं कुयलणिदिट्ठा संलेदण ति । तओ शं जहुत्तविहीए सव्वमालोयंतीए रायकुलवालियाए गरिंद ममणीए जाव शं मंमारियं तेणं पहाणमुणिणा । जहा शं जमहं तथा रायन्थाणमुवविट्ठाए तए गार्त्थभावम्मि सरा- गाहिलामाए मंविक्खिओ अट्ठमि । तमालोएय हे दुक्क- रकारिण ! जेणं तुमं मव्वुत्तमविमोही हवइ । तओ शं तीए मशमा परितप्पिऊणं अइचवणासपनियडिनिकेय- पाविन्थीमभावत्ताए या शं चक्खुकुमीलि ति अणुगस्म धूया ममणीणमंते वममाणी परिभविहामि ति चित्तिऊणं गोयमा ! भणियं तीए अभागाधिजाए । जहा शं भगवं ! गाम तुमं एरिभेणं अट्ठेणं सरागाए दिट्ठाए परिणिजोइओ जओ शं अहयं ते अहिलमेजा किं तु जारिभेणं तुम्भे सव्वुत्तमरुवता- रुणजोव्वणलावम्मकंतिमोहग्गकलाकलावविष्साणणाइ- सयाइममयाइगुणोहविसुद्धमंदिणं हात्था विसएसु निग्गहिला- मेसु चिरं ता किमेयं तह ति किं वा शो शं तह ति ति तुज्जं पमाणं परितालणत्थं सरागाहिलामं चक्खु पउत्ता शो शं वा भिलभिउकामाए । अहवा-इणमन्थे चेवाऽऽलोइउं भवउ कि- मित्थ दोमंति मज्जमवि गुणावहेयं भवेजा । किं तित्थं गंतूण मायाकवडेणं मुव्वसमयं कोइ पयच्छे, ताहे शं किपि ति अचं- तगरुयमंवेगमावप्सेणं विदिट्ठंमारचलित्थीसभावस्स शं ति चित्तिऊणं भणियं सुणिवरेणं जहा शं धिदिरत्थु पाविन्थी- चलसभावस्स जेणं तु पेच्छे पेच्छे यदहमेत्ताणुकालसमएणं

करिमा नियडी पउत्त ति, अहो खलित्थीणं चलचवलच- डुलचंचलमिद्विएगट्टुमाणमाणं खणमेगमवि दुज्जम्मजायाणं अहो सयलकजपंडेहलियाणं अहो सयलायसकित्तिवुट्ठि- कराणं अहो पावकम्माभिणिविट्ठुज्जवमायाणं अहो अभी- रुयाणं परलांगगमणन्धयारघोरदोरुणदुक्खकंठकडाहसा- मलीकुंभीपायदुरहियासाणं एवं च बहुं मणमा परितप्पि- ऊण अणुयत्तणाविरहियधम्मियकरभियसुपसंतवयणेहिं प- संतमहुरक्खेहिं शं धम्मदेमणापुव्वगेणं भणिया कुमा- रेणं रायकुलवालिया नरिंदसमणी गोयमा ! तेणं सुणिवरे- णं । जहा शं दुकरकारिगे। मा एरिभेणं मायापबंधणेणं अचं- तघोरवीरुगकट्टुसदुकरतवमंजममज्जमाणइहिं समजिंए निग्गुबंध पुणपव्वभोगे शिप्फले कुणसु शं किंचि एरिभेणं मा- याडंभेण अणंतसंसारदायगेणं पओयणं, नीमल्लकम्मालो- यत्तणे शीसल्लमत्ताणं कुरु । अहवा अंधयरे शं ठियाणं धवि यमुवसमिव(एकाए फुयाए)जहा तथा गिरत्थयं होही तुम्भ- हिं व लुप्पाडण-भिक्षवा-भूमिसेजा-वावीमपरिमहोवमग्गा- हियामणाइए कायकिलमे ति । तओ भणियं तीए भग्गल- क्खणाए-जहा भगवं ! किं तुम्हेहिं मद्धि धम्मणं उल्लविज्जइ विसेमण अलोयणं दाउमाणेहिं शीसंक्कपत्तियाणा शं मए तुमे तक्कालं अभिलसिउकामाए सरागाहिलासाए चक्खुए निज्जःइउं किं तु तुज्ज परिमाणंतालणत्थं शिज्ज इओ ति भणमाणी चेव निहणं गया कम्मपरिणइए शं च समजि- त्ता शं वद्धपुट्टुनिकाइयं उक्कोमद्धिइयं इत्थीवियं कम्मं, गोयमा ! रायकुलवालिया नरिंदममणि ति । तओ य समीमणो गो- यमा ! से शं महच्छेरयभूए मयंबुद्धकुमारमहरिमी विहीए संलेहिऊणं अत्ताणं मासे पाओवग्गमणेणं मंमेयमेलमिह- रम्मि अंतं गओ केवलित्ताए सीसगणममसिरे परिणिवु- डे ति । महा० २ चू० ।

से भयं ! जे शं केइ सामसमच्छुट्टेजा मे शं एकाइ० जाव शं सत्तट्टुभवंतरेसु नियमेणं सिज्जिज्जा, ता किमेयं अणुत्ता- हियं लक्खभवंतरेपाडियट्टुणं ति । गोयमा ! जे शं केइ निरइ- यारे सामसे निव्वाहेजा मे शं नियमेणं एकाइ ० जाव शं अट्टुभवंतरेसु सिज्जिज्जा । जे पुण सुहुभे वा बायरे वा केइ मा यामल्ले वा आउकायपरिमोगे वा तेउकायपरिमोगे वा मेहु णकजे वा अणयरे वा केइ आणाभंमे काऊणं सामस- मइयरेजा से शं जं लक्खभवग्गहयेणं सिज्जे तं महालाभे जओ शं सामसमइयरित्ता वोहिं पि लभेजा । दुक्खं शं एसा गोयमा ! तेणं माहशीजीवेणं माया कया जीए य एहमेत्ताए वि एरिसे पावे दारुणविवागे ति से

भयवं ! किं तीए महयरीए तेहिं से तंदुलमुल्लगे पयच्छीए । किं वा खं सा वि य महयरी तत्थेव तेमिं समं असेसकम्म-
बखयं काऊखं परिनिव्वुडा हवेअत्ति ? गोयमा ! तीए मह-
यरीए तस्स खं तंदुलमुल्लस्मऽट्टाए तीए माहयीए धूय ति
काऊखं गच्छमाणी अणंतराले चैव अवहरिया सा सुजसिरी ।
जहां खं मज्झं गोरसं परिभोसुणं कहिं गच्छसि संपयं ति ?
आह-वच्चामो गोउलं अणं च जइ तुमं मज्झं निशीआ
हयेआ ता अहियं तुम्भे जहिच्छाए ते कालियं बहुगुणध-
रेणं अणुदियहं पयच्छिहामि जाव खं एयं भणिया ताव
खं गया मा सुजसिरी तीए महयरीए सद्धिं तेहिं प-
रलोगाणुट्टाणकसुहज्झवसायखित्तमाणसेहिं न संभरिया
सा गोविंदमाहयाहिं । एवं तु जहा भणियं महयरीए त-
हा चैव तस्स घयगुलपायसपयन्थे, अहऽअया कालकमेण
गोयमा ! बुच्छिंसेणं दुवालसमं वच्छरिए महारेणं वे दारु-
खे दुम्भिबखे जाए य खं रिद्धीए य समिद्धे सच्चं वि ज-
खवए । अहऽअया पुण धीसं अणुग्घेयाणं पवरमभिस्सरकंता-
ईखं मणिरयणाणं घच्छूखं सदेसगमणनिमित्तेणं दीहद्धाए
परिक्खित्तअंगयट्ठी पहपडिमणेणं तत्थेव गोउले भविय-
ध्वयानियोगेणं आगए अणुच्चरियनामधेजं पावमती सु-
जसिरे । दिट्ठा य तेणं सा कन्नगा जाव खं परित्तुलियं
सयल्लिहुयणसरणारि रूवकंति लावणं तं सुजभिरिं पासि-
य चैव लाभाए इंदियाणं रम्मयाए किंपागफलोवमा-
णंतदुम्भदायगाणं विसयाणं विजियासेसत्तिहुयणस्स खं
गोयरगएणं मयरकेउखा, भणिया खं गोयमा ! सा सु-
जसिरी तेणं महापावकम्मणं सुजसिरेणं । जहा खं हे हे
कन्नगे जइ खं इमे तुम्भ संतिए जणणी जणगे समणु-
मभंति ता खं तु अहयं ते परिणेमि, अणं च करेमि सच्चं
पि ते बंधुवग्गाणं दरिदंति तुम्भमवि घडावेमि पलसय-
मणुणं सुवणस्स, तो गच्छ अहरेणावसाहेसु मायावि-
आणं । तओ गोयमा ! जाव खं पहट्टतुट्टा सा सुजसिरी
तीए महयरीए एयं वइधरं परिकेइ ताव खं तक्खणभा-
गंतूण भणियो सो महयरीए, जहा भो एयं से हीणं जं ते
मज्झ धूयाए सुवणपलसएसुं किए । ताहे गोयमा ! एयं स-
ए तेणं पवरमणी । तओ भणियं महयरीए जहा तं सुवण-
स्स सयं दाएहिं, किमेएहिं डिंभरमणगेहिं पवियट्ट-
गेहिं । ताहे भणियं सुजसिरेणं-जहा खं एहि वच्चामो
खगरं, दंसेमि खे अहं तुज्झमिमाखं पवियट्टगाणं माहणं ।
तओ पभाए गंतूण नगरं एयंसि य थियं ससिस्सरकंतपव-
रमणियुयल्लं तेणं नरवइणो दामिमा, नरवइणा वि स-

दाविऊणं भणियं पविस्सह जहा इमाणं परममणीखं कोइ
मुल्लं तेहिं तु ख सक्किरियं तेमिं मुल्लं काऊखं, ताहे भ-
णिया नरवइणा-जहा खं भो भो मणिकखंडिया ! ख-
त्थि केइ इत्थ जे खं एएसिं मुल्लं करिआ ता गिएइसु
खं मुल्लं दमकोडी दविणजायस्स । सुजसिरेणं भणियं-
जं महाराओ पमायं करेति, खवरं इणंमो आमणपव्वय-
सन्निहिए अहा खं गोउले तत्थ एणं च जंयणं जाव
गाणीणं गोयरभूमी तं अकरं विमुच्च भुत्ति । तओ नर-
वइणा भणियं जहा एवं भवउत्ति । एवं च गोय-
मा ! जम्मदरिहस्स करभेर गोउले काऊखं तेणं अणु-
च्चरियनामधेजेण परिणीया सा निययधूया सुजसि-
री सुजसिरेणं । जाया परोप्परं तेसि पीई जाव खं ने-
हाणुरागरंजियमाणमे गमेति कालं, किंचिं ताव खं दइ-
खं मिहागए माहूणो पडिनियत्ते, हा हा कदं करमाणी पु-
ट्टा सुजसिरेणं सुजसिरी । जहा पिए ! एयं अदिट्टपु-
व्वं भिक्खायरजुयलं दइखं किमेयावत्थं गयासि ? तओ
तीए भणियं-जहा खणु मज्झं सामिणीए एणमिं महया
भत्तपाणेणं पत्तभरणं किरियं । तओ पहट्टतुट्टगणसा
उत्तमंमेणं चलणगे पणमयंती नामए अज एएसिं प-
रिदंसणं मा संभारिय ति । ताहे पुणो वि पुट्टा सा
पावा तेणं जहट्टिए काउं तुज्झं सामिणी अहेमी । तओ
गोयमा ! खं ददं उसुरुसुं भंतीए समनुगधेरविंधुल्लगि-
राए साहियं सच्चं पि थिययवुत्तं तस्मेति । ताहे वि-
ष्ठायं तेण महापावकम्मणं जहा खं निच्छयं एमा सा
ममंऽगया सुजसिरी । अम्हाए महिला एरिमी रूव-
कंति-दिसि-लावणं सोहगसमुदयमिरी भंजत्ति चि-
त्तिऊणं भणियुमाहत्तो । तं जहा-“एरिमकम्मरया जं न प
डेइ घडहडित्तं अज्जं तं राण इमं चित्तिय, सो वि जहि-
च्छिट्टिओ मे कन्थ सुज्झिस्संति” भणियुणं चित्तिउं पय-
त्तो सा महापावयारी । जहा खं किं छिंदाभि अहयं सह-
त्थेहिं तिलं तिलं सगत्तं । किं वा खं तुंगागिरितडाउ प-
क्खिविउ ददं संमुत्तो, मा इणमो अणंतपावसंघायसमुद-
यं दइं । किं वा खं गंतूणं सोहयारसालाए सुत्तल्लोह-
खंडमिव घणखंडाहिं मुत्तावेमि । सहरमत्ताखमं केवलाणं
कालावेऊखं मज्झं मज्झाए तिकखकरवतेहिं अत्ताण-
गं पुखो संभारावेमि अंतो सुकट्टिय तत्तंबकं-
सलोहलोणसज्जियाखारस्स । किं वा खं सहत्थेणं
छिंदाभि उत्तमं, किं वा खं पविमामि मयरधरं, किं वा
खं उभयरुक्खेसु अहेसुहं चिथिबंधविऊखमत्ताणमं हे-

द्वा पञ्जालावेमि जलसं । किं बहुया शिच्छुहेमि कट्टेहिं
अत्ताणं ति चित्तिऊणं जाव सुमसाणभूमिणं गोयमा !
विरइया महती चिई, तहे सयलजंणममक्खं सुइरं नि-
दिऊणं अत्ताणं साहियं च सव्वलांगस्म । जहा णं
मए एरिं कम्मं समापरियं ति भाणित्तं आरुद्धो
त्रियए जाव जं भवियव्वयानिओगेणं तारिसदव्व-
धुतजोगाणुभंसदां ते सव्वे वि दारु ति काऊणं फूइज-
माणे वि अणंगपरारहिं तथा वि णं ण पञ्जलिण
सिही तओं य णं भिद्धिकारेणोवहओं सयललो,गवयणेहिं
जहा भो भो पिच्छ पिच्छह हुयामणं पि ण पञ्जले
पावकम्मकारिस्स ति भाणित्तं निद्धाडिणं ते
वि गोउलाओं एयावमरम्म उ अत्तामण्णिवेसाओं
आगएणं भत्तपाणं गहाय तेणव मग्गणं उज्जाण-
भिमुहे मुणीणं संघाडणं तं च दइणं अणुभग्गणं
गए एते वि पाविडे एते य उज्जाणं जाव णं पच्छंति
सयलगुणोहधरिं चउत्ताणसमन्नियं बहुनीनगणपरि-
किन्नं देविदनरिदवंदिज्जाणपायारविदं सुगहियनाम-
भिजं जगाणंदं नाम अणगरं । तं च दइणं चित्तियं तेहिं
जहा (गा) णंदे मग्गेमि तिमोहियं एम महापुरुमे ति
चित्तिऊणं तओं पणामपुच्छगेणं उवविट्टत्ता जहाइयभू-
मिभागे पुग्गो गणहरस्म भणित्तं य सुजमिरो तेण गण-
हारिणा । जहा णं भो भो देवाणुप्पिया ! गीमल्लनालाण-
त्ता णं लहुं कंसु सिग्घं अममपाविट्टकम्मनिट्टवणं पाय-
च्छित्तं । एमा उय अवसमत्ता, एयाए पायच्छित्तं णत्थि
जाव णं थो पसूया । ताहे गोयमा ! सुमहच्चंतपरममहा
संवेगमओ एम णं सुजमिंवे आजम्माओ नीमल्ललोयणं
पयच्छिऊणं जहोवइइं घंरं सुदुकरमहंतं पायच्छित्तं अ-
णुचरित्ता तओं अच्चंतविमुद्धपरिणामो सामण्णभुट्टिऊणं
क्कणीं संवच्छेरं तेरम राइदिणं अच्चंतघोरवीरुगकट्टुकर-
रतवसंजमं समणुचरिऊणं जाव णं एगदुत्तिचउपंचळम्मा
मिएहिं स्वमणेहिं खवेऊणं निप्पडिकमसरीरत्ताए अप्पमा-
यत्ताए सव्वत्थामिसु अणवरयमहनिस्साणुममथं सययं
सज्जयज्ज्जासाइसु णं शिद्धिऊणं सेसकम्ममलअउच्च-
करणेणं खवगभेदीए अंतगडकेवली जा सिद्धे य । से भयवं !
तं तारिसं महापावकम्मं ममायरिऊणं तहवि कंहरिसे णं
से सुजसिंवे लहुं थंवेणं कलणं परिनिव्वुडे ति ? गो-
यमा ! तेणं जारिसभावडिणं आलोयणं विइं जारिस-
संवेगएणं तं तारिसं घोरदुकरं महंतं पयच्छित्तं समु-
द्धियं जारिसं सुविमुद्धसुइज्जवसाएणं तं तारिसं अच्चं-

तघोरवीरुगकट्टुमुदुकरतवसंजमकिरियाए वडुमाणेणं
खंडियअविराहिणं मूलुत्तरगुणे परिपालयंतेणं निरइया
सामन्नं शिच्चाहियं जारिसेणं राइदुज्ज्जाणविप्पुक्केणं
शिद्धियरागदोसमोहमिच्छत्तमयभयगारवेणं मज्जत्थभा-
वेणं अदीणमाणसेणं दुवालमवामे संलेहणं काऊणं
पाओवगमणमणमणं पडिवन्नं तारिसेणं एगंतं सुमज्जा-
णज्जवसाणं, णं कलं मे एगे सिज्जेजा जइ णं कहाइ
परकयकम्मसंकमं भवेजा तो णं सव्वेसिं भव्वनत्ताणं अ-
सेनकम्मक्खयं काऊणं निज्जेजा खवरं परकम्मकयादी
णं कस्मइ संकमेजा, जं जेणं समज्जियं तं तेणं समणुभ-
वियव्वं ति । गोयमा ! जया णं निरुद्धं जागे हवेजा तथा
णं अमेसं पि कम्मदुगमि अणुकलविभागेभेव शिद्धा-
वेजा सुमंवुडा मेमामवदारे जागानरंहेणं तु कम्मक्खए
दिट्टं ण उण कलमंखाए । जओ णं कलेणं तु
खवं कम्मं कालेणं तु पबंधए एगं बंधे एगं खवेगे ।
गोयमा ! कालमणंतं शिरुद्धेहिं तु जागेहिं वेक्-
कम्मं ण बंधए, पोरणं तु पहीएजा णवगस्माभावमेव
उ । एवं कम्मक्खयविदारणेणं कालममुद्धं अथाइकाले
जीवे य तहवि कम्मं ण शिद्धए खओवमंसेण कम्माणं जया
विरयं समुच्छले कालं खत्तं भवं भावं संपप्य जीवे तथा
अप्यमादी खवे कम्मं ज जीवे तं कंठिं वडे । जो पमादी
पुणो णं तं कलं कम्माणि बंधेयाणि वमेजा चउगईए उ
सव्वत्थं तदुक्खिणं तम्हा कालं खत्तं भवं भावं संपप्य
गोयमा ! महं अइरा कम्मक्खयकरं से भयवं ! सा सु-
जमिरी कइं मसुववन्ना ? गोयमा ! छट्टीए णरयपुठ्ठी-
ए से भयवं ! कंथं अट्टेणं गोयमा ! तीए पडिपुत्ताणं सा-
इरेगाणं णवएहं मासाणं इणमो वेरित्तियं जहा णं पच्चूमे
गन्धं पडवेमि ति एवमज्जवसमाथी चैव बालयं पसूया-
पसूयमेत्ता य तक्खणनिहयं गया तएणं अट्टेणं गोयमा ! सा
सुजसिरी छट्टयं गय ति मि भयवं ! जं तं बालगं पसविऊ-
णं मया सा सुजसिरी तं जीवियं किं वा ण व ति ? गो-
यमा ! जीवियं । से भयवं ! कं ? गोयमा ! पसूयमेत्तं तं बा-
लगं तारिसं हि जरजरजलुमज्जवालपइरुहिरखारदुग्गंधासुईहिं
विलित्तमणं विलवमाणं दइणं कुल लचकस्मोधरि काऊ-
णं साणेणं समुद्धिनिउमारदं ताव णं दिट्टं कुलालेणं । ताहे
धाइओ सधरणिओ कुललो । अविणाभियबालतरणं पण्णो
साओ । तओं कारुण्हियएणं अणुत्तस्स णं पुनो एम म-
ज्ज होहिइ ति वियाप्पऊणं कुलालेणं समप्पिऊणं से
बले । गोयमा ! सदइयाए तीए सव्वभावणंहेणं परिवालि-

ऊण माणुमीकण से बालगे । कणं च नामं कुलालं लो-
 गाणुविशीए मज्जमाहिहाणेणं ० जडा सं सुयदो । अन्नया
 कालकमेणं गोयमा ! सुमाहुपंजांगदंमणापुच्वेणं पडि-
 बुद्धेणं सुमेदे पचइए जाव सं परमसद्धामं वंगवरगगण
 अच्वंतघोरवीरुगकडुमुदुकरं महाकायकिलेयं करइ मं-
 जमजययं य जाणइ, अजयणादंभेणं तु मच्वत्थ अमं-
 जमपणमु सं आरजे । तन्नो तम्म गुरूहे भणियं जहा भो
 भो ममहावत्त ! तए अजाणदोमन्नो संजमजययं अयाण-
 माणणं महंते कायकिलेने समादत्ते नवरं जइ निचचा-
 ल्लेयणं दाऊयं पायच्छित्तं य काहिभि तां मच्वभयं नि-
 प्फलं होही । ता जाव सं गुरूहे चोइए ताव सं से अण-
 वरयाल्लेयणं दाउयं पयत्ते । मे वि य गुरू तम्म तहा पाय-
 च्छित्ते पयच्छइ जहा सं संजमजययं भूयं एगंतंणव अहाभि-
 साणु मयं रोइदुब्भाण इविप्पमुक्के सुहज्झमयायनिरंतरं य
 विहरंज । अत्थमा सं गोयमा ! मे पावमती जे कइ छइदुब्भ-
 दममदुपालनइमाममागं जाव सं छम्मासखयणाइए अ-
 न्नये वा सुमहं कायकिलेमाणुगए पच्छित्ते से सं तह ति म-
 मणुदुजे य उण एगंतंभंजमकिरियाणं जयणाणुगमणं वइ-
 कायजोगमयलामवनिरंहे सज्झायज्झाणावसगाइए अ-
 वमंण सं अणइहे मिदिले ० जाव सं किल किमित्थं दुकरं
 ति क ऊखं न तहा मणुदुजे । अन्नया सं गोयमा ! अहा-
 उयं परिवाल्लेऊणं मे सुमंहु मरिऊणं सोहम्मे कप्पे इंदमा-
 माणिए महड्डी देवे समुप्पसे । तन्नो वि चविऊण इहयं वा-
 सुदेवो होऊणं सत्तमपुटवीए समुप्पसे । तन्नो उच्वइ समाणे
 महाकाए इत्थी होऊणं मेहुणाऽऽसत्तमाणं मरिऊणं अ-
 खंतवणास्मतीए गय ति । एस सं गोयमा ! मे सुमंहु जे सं
 आलोइयनिंदियगरहिणं कयपायच्छित्ते भविता सं जइ
 सं अयाणमाणे भमिहिइ सुहरं अणंतंमंभारे मे भयवं ! क-
 यरा उण तेणं जयणा तं विजाया जन्नो सं तं तारिमं दु-
 करं कायकिलेयं काऊयं पि तहा वि सं भमिहिइ सं सुहरं
 तु संभारे । गोयमा ! जयणा णाम अट्टाररुएहं सीलंगमइ-
 म्माणं संपुण्णं अखंडियविराहियाणं जावज्जीवमहत्ति-
 माणुममयं धारयं कमिणं संजमकिरियं अणुमच्छति तं च
 तेण न विष्ठापं ति तेणं तु से अहसे भमिहिइ सुहरं तु
 संभारे । से भयवं केणं अट्टेणं तं च तेणं य विष्ठापं ति गो-
 यमा ! तेणं जावइए कायकिलेने कए तावइयस्स अट्टभागे
 खं व अइ से बाहिरपखणं विधजंते ता तिद्वीए समणुवयं
 ते । खवरं तु तेणं बाहिरपाखणे परिभुते बाहिरपाखण-
 रिभोइस्स सं गोयमा ! बइए वि कायकिलेसे उधिरत्थगे

हवेजा । जन्नो सं गोयमा ! आऊ तेऊ मेहुणे एए तन्नोऽवि
 महापावकणो अवाहिदायगे एगंतंणं विवज्जियन्ने, एगंतंणं च
 समायरियन्ने सुमंजणहिं ति । एतंणं अट्टेणं तं च तेणं च
 विष्ठापं ति (महा०) मे भयवं ! किं संजमजययं समुप्पेइमाणे
 समणुपलेमाणे ममणुदुजे ममाणा अइरेणं जम्मजजामरणा-
 दीणं विमुच्चेज्जा ! गोयमा ! अत्थेगे जे सं य अइरेणं विमुच्चे-
 जा, से भयवं ! केणं अट्टेणं एवं बुच्चइ जहा सं अत्थ-
 ने जे सं यो अइरेणं विमुच्चेजा, अत्थेगे जे सं यो अइरेणं
 विमुच्चेजा !, गोयमा ! अत्थेगे जे सं किंचि उ ईमिणं
 अताणं आणोवलक्खेमाणे सरागमसद्धं संजमजययं
 ममणुदु । जे सं एवंधिहे मे सं चिरेणं जम्मजजामरणाइ-
 अंगमंभारियदुक्खं विमुच्चेजा । अत्थेगे जे सं शिम्पूले
 ठियमच्यमखे निरारंभपरिगहे निम्मभे निरहंकारे ववगयरा-
 गदंममोहमिच्छतकमायमलकलंके सच्यभावभावंतरहिं सं
 सुविसुद्धमए अदीणमाणंसे एगंतंणं निजरापही परम-
 सद्धामं वंगवरगगणं विमुक्कं भेमभयगारवविजाणगे पमा-
 याल्लेयणे ० जाव सं विजियघोरपरीमहोवमग्गे ववगयरोइ-
 ऽदुब्भाणे अमेमकम्मकखयदुए जहुत्तसंजमजययं समणु-
 पेइजा । अ गुपालेजा समणुपालेजा ० जाव सं ममणुदुजा जे
 य सं एवंधिहे मे सं अइरेणं संजमजजामरणाइ अयोगसंसा-
 रियसुदुक्खिमे कखदुक्खजालस्स सं विमुच्चेजा । एतेणं
 अट्टेणं एवं बुच्चइ जहा सं गोयमा ! अत्थेगे जे सं यो
 अइरेणं विमुच्चेजा अत्थेगे जे सं यो अइरेणं च विमुच्चेजा ।
 महा० २ चू० ।

सुज्जमिव-सूर्यशिव-पुं० । स्थनामक्याने अवन्तीशान्तव्ये
 धिजजाती । महा० २ चू० ।

सुजावत्त-सूर्यवर्त-न० । ब्रह्मलोकस्थं स्वनामक्याने विमा-
 न, स० ६ लम० ।

सुज्ज-शोध्य-त्रि० । शोधनीये, आव० ४ अ० ।

सुज्जाइय-सुध्यात-न० । सुधु सुबाधना गुरुसेकाशाद् व्या-
 ख्यानार्थतः ध्रुत्वा ध्यानमनुपेक्षितं ध्रुतमिति गम्यं सुध्या-
 तम् । सुधु अनुपाक्षते, स्था० ३ टा० ४ उ० ।

सुद्धिच्चा-सुस्थाय-अव्य० । सुद्धु स्थित्यर्थे, सूत्र० १ ध्रु०
 १४ अ० ।

सुद्धिय-सुस्थित-त्रि० । शोभनं स्थितः सुस्थितः । सुव्यवस्थितं,
 प० चू० २ कल्प । लयणममुद्राधिपतिद्वये, आव० ४ अ० ३० ।
 सुद्धतेभेदे, २० प० । स्था० । हा० । जी० ३ । आरंभस्तिशिशय
 कोटिकगच्छीयाचार्ये, " तदनु च सुद्धस्तिशिशयी, कौटिक-
 काकान्दकाधजायताम् । सुस्थितसुमतिबुद्धी, कौटिकगच्छ
 स्ततः समभूत् ॥२॥" ग० ३ अ० । पाटलिपुत्र नगरचन्द्र-
 गुप्ता राजा चाणक्यो मन्त्री सुस्थित आचार्यः । नि० चू० १६
 उ० । ती० कल्प० । सुद्ध अतीव चातुर, ६०१ उ० ३ प्रक० ।

सुद्विय

भाष्ये, पु० १ उ० ३ प्रक० । सुविहितक्रियानिष्ठ, कल्प० २ अधि० ८ क्षण ।

सुद्वियप्प-सुस्थितात्मन्-पुं० । शोभनेन प्रकारेण आगमनी-
त्या स्थित आत्मा यथा तं सुस्थितात्मानः । सुविहितेषु,
दश० ३ अ० ।

सुद्विया-सुस्थिता-स्त्री० । सुस्थितस्य लक्षणसमुद्राधिपते
राजधान्याम्, जी० ३ प्रति० ४ अधि० ।

सुदु-सुदु-अव्य० । अतिशय, प्रति० । प्रश्न० । अतीवार्थे,
आव० ४ अ० । तं० । योऽह, अ० २ अधि० । प्रश्न० । शोभने,
पु० १ उ० ३ प्रति० । प्राकृतभाषयाऽधिकार, ध० ३ अ-
धि० । प्रश्न० ।

सुदुतरमायामा-सुदुतरायामा-स्त्री० । गन्धारग्रामस्य पट्टयां
मूर्धन्यायाम्, स्था० ७ ठा० ३ उ० ।

सुदुतर-सुदुतर-त्रि० । अतिशोभने, आव० ३ अ० । आ० म० ।

सुद्विय-दशा-धान्ये, वृ० १ उ० ३ प्रक० ।

सुण-श्रु-धा० । अव्य०, "चि-जि-श्रु-हु-स्तु-लू-पू-धू-गां-यो-
ह्रस्वश्च" ॥ ८ । ४ ॥ २४१ ॥ इत्यन्तो लकारागमः । सुणइ ।
श्रुत्याति । प्रा० । स्था० । 'आया सहार सुणइ' इत्या-
दि " सुण संखवाणि सदा दाडुयायस्स " आच्चा० ।

सुणअ-शुनक-पुं० स्त्री० । कुक्कुरे, आव० ४ अधि० ।

सुणइ-सुनति-त्रि० । शोभना नतिरवततायस्त्वानि यस्मिन्नसौ
सुनानः । शोभननातिके, जी० ३ प्रति० ४ अधि० ।

सुखंद-सुनन्द-पुं० । अष्टमदेवस्य द्वाविंशतितम पुत्रे, कल्प०
१ अधि० ७ क्षण । आ० म० । अम्पानगरीवास्तव्ये
स्वनामख्यात आव्यके, ती० ६४ कल्प । उक्त० । ('खेपा'
शब्द तृतीयभाग १०६८ पृष्ठ ५स्य कथोक्ता ।) पाश्चिनाथस्य
स्वनामख्यात आव्यके, उक्त० २३ अ० । मध्विष्यतः सप्तमती
र्थकृतः पूर्वप्रथजीव, स० । सप्तमद्वलोकस्य विमानभन्द,
नपुं० । स० १५ सम० । द्वादशार्थेकरस्य भिक्षाव्ययके,
(स० ।) स्वनामख्यात राजर्षी, पुं० । ध० २० ।

सुनन्दराजर्षिकथा पुनरवम्—

"इह कपिलपुरे सो, अष्टपवलपयावनिज्जियदियोसो ।
उप्पाडियरिउकंदो, आसि नरियो सुनंदु ति ॥ १ ॥
सुद्धर्माहधम्मपरिपा-लणुज्जुआ सत्तत्तकुसलमई ।
पासंदि पिहु दइआ, मित्तो वज्जाउहो तस्स ॥ २ ॥
अइसयऽऽगमणुप-अपवलउम्सासकउकेण ।
कइयावि सुनंदनिषो, इय भण्णिआ संधिपालेण ॥ ३ ॥
द्वे ! महच्छरियामणे, अं किर केसरभरो वि केसरिणे ।
ताडिअइ हरिणेण, रथीवि जिण्णइ तुमभरेण ॥ ४ ॥
उत्तरेदिसि पडुणा मी-मगाइया दुइमेण गुणनिवहो ।
इंदियगामेण पिष, देसो तुह दम्मए सयला ॥ ५ ॥
तं सोउ निषो कुविआ, जा ताडवेइ कंसि रणभेरे ।
ता सुद्धुडिज्जुत-ण मंतिवगेण इय बुतं ॥ ६ ॥
द्वेयस ! अरी सुक्कय-सेनिउओ संगं गइ विरुमा ।
संदहो पुण ावजए, पहाणपुरिक्कअआ य धुंयं ॥ ७ ॥

ता सामभयदाणा-ई मुत्तु संपइ न अक्षमपि नीइ ।
रिउविजए पिच्छामो, ता द्वे ! इहं कुणसु जुत्तं ॥ ८ ॥

जम्मा—

सामेण कोइ मित्तो, परो वि भेएण भिक्खइ सुद्धी वि ।
दाणेण मेलघइया, देवा वि वमं पवज्जाति ॥ ९ ॥
अहं जोगामम नणु जु-जिऊण दंड वि जइ समुज्जमसि ।
मानकुच्चं अरिबयण-सु तयसु तं देव ! दसि धुव ॥ १० ॥
इय कयजता पत्ता, तुच्छा वि निवा अनुच्छलच्छिमरे ।
गरुआ वि वाया निहण, इत्ता त्रियरीयनीइय्या ॥ ११ ॥
ता द्वे ! सज्जुसामं-तमंतिमित्ताण जासिउं हिययं ।
तपुचियन्तामाइ पउं-जिऊण पक्खइयपुग्गिमेहि ॥ १२ ॥
कुणसु बहु विजयजत्तं जयलच्छिं लहसु कुग्गियजसपसरो ।
भंजसु भइवायं रिउ-भइएण कयनीइसेनाहा ॥ १३ ॥
इय सोउ मंतिवयणं, इमि हंमिऊण जेपियं रत्ता ।
वणिग्याण माहणाण य, होइ मई परिग्गा जेव ॥ १४ ॥
कहपअहं दुज्जयरिउ-व राडघडा विप्रडण्णककेसरिणो ।
मज्झ वि पुरआ एव, रणकम्ममहम्ममुयइसह ? ॥ १५ ॥
इत्तच्छिय आवमंसिय, उहा नहा इह जणा पयंपता ।
हुति तणाउ वि लहुया, यच्छंति पगाभवट्ठणं ॥ १६ ॥
इय पभाणिय भालत्थल-कयउत्तमइभिउडिमासुरा राया ।
उक्कपियरिउक्कही, लहु ताडोवइ जयदहं ॥ १७ ॥
ता तीइ सहपसर-स मित्तियवउरंगपयलवलकालआ ।
वज्जाउह मित्तियाइ-अ अग्गाविअक्कयावारा ॥ १८ ॥
अविलंबियणयाणे-हिं स तु नियमंडलं अणुपधट्ठो ।
नाउ तदागमणं अ-त्ति आगआ संमुहो भीमा ॥ १९ ॥
अहं जाहमुक्कइहक्का, भयभग्गस्संतकायरनरोहं ।
इयहरिकारभइनिवडण-दुग्गपहाउलभमंतजणं ॥ २० ॥
अणुवयजणआ-किय-अचित्तकियपलयकालमागमणं ।
दुग्ग वि अग्गाणीया-ण ताण जायं महाजुज्जं ॥ २१ ॥
अहं लणमित्ताम्म गए, लद्धोगासोहिं पयवलमइहिं ।
भंभं सुनंदसिजे, सीयं पिष भाणुक्कण्णहिं ॥ २२ ॥
वज्जाउहजयकुंजर-सं जयमाइणो महीवइयो ।
पाइया समरमहीए, सुनंदराएण नाचमिणे ॥ २३ ॥
अहं सखिवेहिं भणियं अज्जिय विरमेसु द्वे ! समराओ ।
मा पूरेसु रिऊणं, मणोरहं, नियसु नियसत्ति ॥ २४ ॥
अज्जावलमारंभो, लयस्स मूलं वयंति इह विबुहा ।
तो सव्वपयारहिं, अण्णक्कय राक्कलयट्ठु ति ॥ २५ ॥

जम्मा—

विक्कमवल्लेण पुणरधि, अज्जिअइ विरगया वि रायसिरी ।
द्वेवगयं पुण जीयं, न लब्धए तम्मि जम्ममि ॥ २६ ॥
भाषय राहुमुहाओ, मीहरिउमखंडमंडलो सरो ।
अवहरिउं रायसिरी, परत्तेयभरं पुणो हरइ ॥ २७ ॥
सुच्छइय पुगावि इमं, अपत्तयलं मुणे वि अण्णाणं ।
वंभा चक्की नट्ठो, सपरियणो जादवपट्टु वि ॥ २८ ॥
इय सखिवेहिं भणिया, नियकुग्गद्विरदिआ सुनंदनिवो ।
आसरिआ समराओ, अ अयत्तरेवइयो विबुहा ॥ २९ ॥
पाइमणं पाइवक्कं, पलायमाणं निए वि भीमंनिवो ।
यत्तिओ अणुक्कपाए, नणुट्टुपहाइमकरिआ ॥ ३० ॥

यज्जउहमरणं, वराहवैद्य य सुमन्मनसो ।
मञ्जो निहतं पिव, अप्य अइदुहमणुहयइ ॥३१॥
अह निमि चितावसगय—निहा गया सुखण पणेण ।
भगिआं भो निव! सोहं,मिलो वज्जाउहो तुम्ह ॥३२॥
तथा विउरईहि, गाहपहारीकयं मुणि विअणं ।
नीहरिउं समरंगण-मुहई,आयगिअ घाणआ ॥३३॥
उदारिय दुविहमन्ना, गगिहयपावा साम्हिअंजु तो ।
नयकारं समरंतो, जाआं अमरो पढमकण ॥३४॥
आंईवलण विद्याणय, तुह दुक्खं मणुपरिभवसमुत्थं ।
ते अणणउं इहयं, पंसा उहं वरमणमसो ॥३५॥
ता मिस ! मुयसु खयं, पभायसमण इयंसु रणमसो ।
निम्मइयउं सरय—अविअमं लहसु किंलिभरं ॥३६॥
इय मिलांनयसवयणं, सोउं गया विद्यांनमुहसांहा ।
विआणुगआं महसा, पाउं पडिवक्खं पाडिनियत्तां ॥३७॥
अह पउरसमरंण-क यिअयगव्यां पुणो वि तं इत्तं ।
आयांअयभामिनियां,सज्जा हाउं ठिआंअभमहा ॥३८॥
आआहण च लग्गं, नवरं मिलांमणुणोवण ।
निजिआं सुनदरा, भामनरिंदो पढममव ॥३९॥
तं सेयापाडिवक्खं, रज्ज तथेव ठाविय सुनंदो ।
नियंसें पर चलिआं, सुगं गआं पुण सडाणमि ॥४०॥
मग्गामि सुनंदो वि ह, वज्जतो नियइ सिगिपुक्कजाण ।
पढमजिणुमवणुपालं, मुग्गामयं तरुतलानिसस ॥४१॥
तस्स य पुरआं पणं, पवेगमं पउरलोयमज्जगयं ।
मुग्गिदिज्जंतनमुक्खा-र मेतआयअणुणवयं ॥४२॥
तो वि महयभरंभरिआं, राया आगमम नामय मुणिववरं ।
जा तथे निमीयइ ता—व वानरं मग्गमणुपत्तां ॥४३॥
अह भणइ निवे मुग्गणहु-भुज्जमिणं जं अइव चवलमणा ।
इत्थ पवेगमा वि ह, जिणधम्मं निष्पला हुंत ॥४४॥
ता कहसु पुग कां आ-सि एस साह नि साहइ नरिंद ! ।
महुरारं आसि ए-तो, वणिआं इत्तो भवे तइए ॥४५॥
संघिगो पाडिवक्खो, कयावि दिक्खं सुमहगुरुमूले ।
इसि अपअवणिज्जा, जइभावा सुतवांनरआं वि ॥४६॥
अंत काउं अणुरुणं, जाआं अमरो मुहमकणमिम ।
छम्माससेसमाउं, विद्याणुउ अणणां सो उ ॥४७॥
पुच्छेइ कयांलि वं—विऊण इत्तो सुयस्स मे मंत ! ।
कथुणपत्तां हातो, कह व पइ बोहिलाभो य ? ॥४८॥
तो कवांलणा भाणयं, पज्जेते मह ! अट्टभाणणं ।
मग्गिण वानरो तुं, हांहांसि सिगिपुक्कजाण ॥४९॥
जिणुविचदंमणाआं,तथे लीहस्ससि तुमं कहवि बोहि ।
इय सोउं सो तियसो, लहु उज्जाणं इमं पत्तां ॥५०॥
तो तुंगसिगसांहा—पहसियांहमनिहरिसिहरमईरमं ।
पणपवंपिरधयपइ-रणंमणिकिंकिणीजालं ॥५१॥
उज्जंतपवर घणसा—र अगुरु-मघमधंतगंधं ।
धंसहस्ससमयं, मणिमयभासंतभिनिज्जं ॥५२॥
सो सिरिजुगाइजिणवर-भयणांमणं तुहुमाणसो कासी ।
बडाउयलणं, अविंयं इमां वानरं जाआं ॥५३॥
कह कह वि णेण भांमं-ण इत्थे इत्तो अइयं तइयदिणे ।
दिहुंमणं जिणभयणं, पत्तं लहु जाइसरणं ॥५४॥
तो वरगगआं सो, मह पासं पण अणसणं काउं ।

पंचपरिमिट्ठिंतं, सुमरंतो मरणमणुपत्तां ॥५५॥
इय जा वानरचारियं, कहइ मुग्गी ता पयंगजीवो सो ।
सांहम्मदेयलोण, हिमणह वरविमाणांमि ॥५६॥
सामिकरंमयवेयंसुय-संबुयसुरसयणसुदकळुंगं ।
सुत्तिपुहंतो मुत्ता—इत्तं वय जाआं सुरा पवणे ॥५७॥
उण्णसि अणंउरहु-गयिइयदयसुआ उयविसिता ।
अइमयविमिहयांहयआं, पिक्खंतो सयल्लिसि बलयं ॥५८॥
जय जय नंदा जयज्जय, भहा इत्ताइमहुरययकाइ ।
अमरच्छरानियगसं, हरिदियांहययाण निस्तुणंतो ॥५९॥
किं दिखं किं तवियं, किं जिहुंवा मेण पुरा जम्मं ।
इय चितावसआं आ-हिनाणविआयपवगभयां ॥६०॥
सइवाइं दयकिळ्या-इ मुन्नयहुंनवेदविपरियगिआं ।
तथेव लहुं पत्तां, पणआं विणणणं मुग्गिअणं ॥६१॥
विचिंताभयांजिणइं, अविचरोमंअअविचरिणं ।
साहुं पुणो पुणो पण-मिऊण पत्तां सुगं सग्गं ॥६२॥
इय दट्ठु सुनंदनिवां, संविग्गी तस्स साहुणो मूलं ।
सहसाउहसयवियगिय--रज्जा दिक्खं पयज्जइ ॥६३॥
अह सहसाउहराया, पणमऊणं सुनंदगयगिणि ।
कांपल्लपुरं पत्तां, तिवग्गसारं कुणइ रज्जं ॥६४॥
सुचिरं सुनंदसाहु, विहरइ गुरुणां समं महिलयमि ।
दसांविहसांमायागी-पालणपयणां पसअमणां ॥६५॥
पांडकूलकम्मपट्ठा-रपिअआं सो कया वि रायगिसी ।
गलियसुदहज्जवसाआं, निंतउमेवे समादत्तां ॥ ६६ ॥
पांडलहण,पमज्जण--पमुहविहाणं विणा विंकर सुगई ।
लहमइ जिवांइ नियइ-भावआं निच्छियं पथं ॥ ६७ ॥
कइमअहा महाहव--वायागंउत्तांवितांरिगआं वि ।
वेयत्तं संपत्तां, मिलो वज्जाउहो मज्ज ? ॥ ६८ ॥
अइसुदचरणांकरिया-धिगलो वि तथा स वानरस्स जीआं ।
उत्तलज्जकंअण-वज्जां तियसो समुपपत्तां ॥ ६९ ॥
सुवांत य समणं वि ह, तइ मंथल (तु) अमंथंनसामथा ।
अकयांकरिया वि मरुइ-विमाइणो मियपयं पत्ता ॥ ७० ॥
ता तह भव्वत्तं चियं, कज्जाणकलायकारणं परमं ।
तदभावे पुण विहलो, सियलो कायव्यवायारो ॥ ७१ ॥
संजमनचअपदिं, पाणं सोणइ पयमिव तुच्छं ।
मरुदेवीपमुहाणं, तांविग्गं,किं कआं पाया ॥ ७२ ॥
पथं चरणायारणं, कम्मविहज्जंतसुदपरिणामो ।
सो साहु तवांकरिया-सु इंसि मवायरो जाआं ॥७३॥
अह सुयवलण नाउं, सुगुरु साहुस्स तस्संअभणायं ।
सुगइपहदंअणाय, खणं पि मा कांहांसि पमायं ॥ ७४ ॥
न य एयंतण नियइ-भावआं होइ कज्जमंलिदी ।
जं पुरिसकारकाला—इणो वि हाऊ इहं भाणिया ॥ ७५ ॥

तथा चोक्तम्—

कालो सहाव नियई, पुठयकयं पुग्गिकारणे गंता ।
मिच्छत्तं त चेव उ, समासआं हुति सम्मत्तं ॥ ७६ ॥
जं पि हु मरुदेवी पु--व्वमकयतचनियमसंजमंभिसेसा ।
तज्जामि चिचय सुहभा--वज्जांगआं मिज्जिमणुपत्ता ॥७७॥
जय अण्णयभूर्यं, तदुदाहरणं तहा विंविबुद्धं ।
वयहागवितांवाआं, कयांवि नासंभणीयं ति ॥ ७८ ॥

मया आगतः—

जह जिषमयं पवजह. ना मा ववहारमिच्छन् सुयह ।
ववहारमउच्छ्वर. तिन्धुच्छ्वरं जघ्ना भासुष्मा ॥ ७१ ॥
ववहारां किं हु वल्लवं. जं वरहं केवली चि सुउमयं ।
आहारकर्म सुयह. सुयववहारं पमायं तो ॥ ८० ॥

किञ्च—

निहिमंगसमयज्ञो. पत्थिनो जह जलो निहमन्त्ये ।
इह मस्तर तह पने—यधुजलच्छिपु पत्थिच्छ्वेनो ॥ ८१ ॥
इह भवसाउ त्वय. निवलाभो दुष्कगर् किरियाए ।
करुणं चक्षुचियंमयं. पि सुवरं ना जघ्ना भक्षियं ॥ ८२ ॥
निधुवगे चउनासी. सुरमाहिष्मां सिजिज्जयस्वयधुययिम् ।
अणिगृहियवलाविरिष्मां. सन्वन्थामेण उउजमह ॥ ८३ ॥
इय जह ने चि हु निस्थि—अपायसंसागसायरा चि जिष्वा ।
अभुजामेनि तो से—अयाण को इत्थ वामोहो ॥ ८४ ॥
इय द्वियउभयकुम्भह—निग्गहमेतायमे गिरं गुरुयो ।
सोउं सुनेदस्माह. पचवर्णउज्जा महाभागो ॥ ८५ ॥
मुणुं निययमसग्गह—मालोइय तह गुरुण पयमून ।
सविसेसमिच्छलमणा. अकलंकं कुण्ण चारिणं ॥ ८६ ॥
सुचिरं चरिणु चरणं. दाहउं आणानलेण कम्मवणु ।
असाणनिमिरतरणी—सिद्धिं पत्तो सुनदमुष्ठी ॥ ८७ ॥

सुनन्दराजर्षिचरित्रमयं—

धृत्वा मनःस्वैर्यकरं सुधर्मै ।

सुमुक्तवोऽसद्व्रह्मनिप्रहाय -

प्रज्ञापनीयस्वमिदं भयन्तु ॥ ८८ ॥”

अ० १० ३ अधि० ३ लक्ष० ।

सुखंदा-सुनन्दा-स्त्री० । पार्श्वनाथस्वामिनः प्रवर्तिन्याम्,
आ० म० १ अ० । कल्प० । बाहुबलिसुन्दर्योर्मातरि श्रुय-
न्वह्वभायांयाम्, आ० सू० १ अ० । ("उत्सव" शब्द द्विती-
यभागे ११२१ पृष्ठ कथा ।) दक्षिणाञ्जानाद्रक्षिण्यदिकस्यायां
कण्डपुष्करैरयाम्, ती० २६ कल्प । भूतानन्दस्य नागकु-
म्भरेन्दुस्य लोकपालानामप्रमद्विष्याम्, स्था० ५ अ० १ उ० ।
म० । वज्रकर्माग्ना मातरि धनगिरिर्भायाया धनपालदुहित-
रि, आ० क० १ अ० । आ० म० । आ० सू० कल्प० । तृतीयच-
क्रिणा मघवतो भार्यायाम्, स० ।

सुखंदि-सुनन्दि-स्त्री० । सत्समुद्रके घोषे, आ० १ भु० १ अ० ।

सुखकस्त-सुनक्षत्र-न० । पुण्यादौ शोभने नक्षत्रे, प्रश्न० २
आध० द्वार । काकन्दीनगीवास्तव्यभद्रायाः सार्थवाहाः
पुत्र, पु० । अणु० ।

जतिं खं भंत ! उक्त्स्वेत्रन्नो एवं खलु जंघु ! तेषां
कालेषां तेषां समपक्षं कागंदीए खगरीए भद्रास्वामं
सत्यवाही परिवसति अद्वा०, तीमे शां भद्राए सत्यवा-
हीए पुक्ते सुखकस्तने स्वामं दारए होस्वा, अही.ख ० जाव
सुरूके वंचसातिपरिक्लिप्ते जहा घण्णो तहा वत्तीम-
दासी ० जाव उरिपि पामायवडेभए विहरति । तेषां का-
लेशं तेषां समपक्षं समोसरणं जहा घणो तहा सुख-
कस्तनेऽपि शिगते जहा अत्रचापुसस्म तहा चि-

कस्तमसं ० जाव अक्षगारे जाते हरिवासमिते ० जाव
वंभयारी । तते शां से सुखकस्तने अक्षगारे जं चव दि-
वसं समपक्षस्य भगवतो महावीरस्स अंतिए मुंडे ० जाव
पप्पतिहे तं चव दिवसं अभिग्गहं तंइव ० जाव विल्लभिव
आहारेति संजवेसं ० जाव विहरति, बहिया अक्षवयविहारं
विहरति, एकारत्त अंगाहं अहिजति, संजमसं तवमा अ-
प्यासं भवेमासं विहरति । तते शां से सुखकस्तने ० भोरासेसं
जहा खंदतो तेषां क लेशं तेषां समपक्षं रायगिंहे खगरे
गुखमिलए चेतिए सेखिए राया सामी समोसडे परिता
भिग्गता राया शिग्गतो चम्मकहा राया पडिमसां प-
रिसा पडिमता । तते शां तस्स सुखकस्ततस्य अत्रया क-
वाति पुव्वरत्तावरत्तकालमयंसि चम्मजारियं जाता० जहा
खंदयस्स बः वामा वरियातो गोतमपुच्छा तहेव कहेति
० जाव सन्ववृमिडे विमाखे देवे उववसं तेतीमं सा-
गरोवमाहं ठिठी पणत्ता, से शां भंते ! महाविदेहे सि-
जिष्मदिति । अणु० १ भु० ३ वर्ग । स्था० ।

स्वनामक्याने वाशलजनपदजे वीरजिनागारे, अ० ।

एवं खलु देवासुपिया शां अंतेवामी कोमलजणवए सुख-
कस्तने स्वामं अक्षगारे पगइभए ० जाव विखीए। अ० १ प्रश्न० ।
(गोशालकनपसा तस्सिरस्यांत गोशालम' शब्द तृतीयभाग
१०३० पृष्ठ उक्तम् ।)

सुखकस्तता-सुनक्षत्रा-स्त्री० । पक्ष्म्व द्वितीयायां तिषी,
कल्प० १ अधि० ६ लक्ष । अ० । अ० प्र० ।

सुखग-सुनक-पुं० । कालयकं, प्रश्न० १ आध० द्वार । अ० ।
न० । आ० । स्था० । उक्त० । अनु० । सुगदंश, प्रज्ञा० ११ पद ।

सुखख-अवख-न० । आग्नेन्द्रियविषयीकरणे, स्था० उक्ता ३३० ।

सुखय-सुनय-पुं० । स्वामंशप्रदिशि इतंगंशप्रतिक्षेर्णिल मये,
प्रव्या० २ अय्या० । नयलक्षणलक्षिते अपेक्षावचनं विगम्बर-
व्यवस्थायाम्, न० ।

सुखयख-सुनयन-पुं० । नि० । शोभने नयने यस्य सः सुन-
यनः । सुलोचनं, आ० म० १ अ० ।

सुखह-सुनक-पुं० । कुक्कुरे, पि० ।

सुगहमड-सुनकमृत-पुं० । मृते भवेदे, जी० ३ प्रति० १ अ-
धि० २ उ० ।

सुखातीर-सुनातीर-पुं० । इन्द्रे, पाह० मा० २५ मन्था ।

सुखाह-सनाथ-पुं० । श्रुपभदेवस्य पञ्चनवातितमे पुत्रे क-
ल्प० १ अधि० ७ लक्ष । अपरकङ्कानगरीराजस्य पञ्चमभद्रस्य
पुत्र, आ० १ भु० १६ अ० ।

सुखिउच-सुनिपुख-कि० । सुखमे, सुखु निहिमंगगुणे च ।
स १४० सम० ।

सुलक्षण

सुखिक्रम-श्रुत्या-अव्य० । " नि-जि-धु-दु-म्बु-त्-वृ-वृ-
णां लो ह्रस्वश्च " ॥ ८ । ५ । २४१ ॥ इति लकारः बहुलाधि-
काराधिकरणेन ह्रस्वः । सोऽकृत् । सुखिक्रमः । आकर्वत्त्वर्थे,
' सुखिक्रम ' अव्यय । अ० ५ पाद । सूत्र० ।

सुखिद्विभ-सुनिष्ठित-त्रि० । सुखु-निष्ठितम् अनिशयेन रस
प्रकषयंस्तात्मिकां निष्ठां गते, उत० १ अ० । दश० ।

सुखिपक्ष-सुनिष्ठाकम्-त्रि० । अतीव निष्ठात्वे, रश्च० ४ तस्य ।

सुखिभिष-सुनिष्ठित-त्रि० । सुखु-अनिशयेन निर्मितं सुनि-
ष्ठितम् । सुखिभिषते, जी० ३ प्रति० ४ अ० । कश्चि० " सु-
निष्ठितसुखुदजाणुनेडलसुखसा " सुखु-अनिशयेन निर्मितः
सुनिष्ठितः । एवं सुखुद-मांसलतथा अनुपलक्ष्यमाणं जानु-
मदहलं सुखुदं स्नायुभिर्गीव बद्धं यानां ताः सुनिष्ठितसु-
खुदजानुनेडलसुखसाः । सुखुदशब्दस्य निष्ठास्तस्य परनि-
ष्ठितः सुखादिदर्शनात्, प्राकृत्यादा । जी० ३ प्रति० ४ अ-
धि० । उत० ।

सुखिय-श्रुत्या-अव्य० । आकर्वत्त्वर्थे, आचा० १ ध्रु० ५ अ०
३ उ० । प्रभा० । आ० म० ।

सुखिकृददंश-सुनिकृददर्शन-त्रि० । सुखु-अनिशयेन निरु-
द्धम्-आद्युतं दर्शनं सम्यगवधारणं यस्य स तथा । दर्शन-
माहकार्यकर्मणा ज्ञानदर्शनावगणकर्मणोर्बोध्यं यत्तमानं, ' हे-
नि हु सुनिष्ठितदर्शने माहानजण कडेख कम्मणा ' । सूत्र० १
अ० २ अ० ३ उ० ।

सुखिविदु-सुनिष्ठित-त्रि० । सुखोपविष्टे, ग० २ अ० ।

सुखमंत-सुनिष्ठित-त्रि० । परिचिते, आचा० १ ध्रु० ८
अ० १ उ० । भुंत, गंत च । आचा० २ ध्रु० १ सू० २ अ०
२ उ० ।

सुखिमिय-सुनिष्ठित-त्रि० । अतिनेजिने, जी० ३ प्रति०
५ अ० । अतिनिशिते, प्रभा० ३ आ० द्वार । उज्ज्वलिते,
दश० १० अ० ।

सुखी-शुनी-स्त्री० । कुक्कुर्याम्, सूत्र० १ ध्रु० ३ अ० १
उ० । उत० ।

सुखेनत्थ-सुनेपध्य-त्रि० । सुपाद्युते, वृ० ३ उ० ।

सुख-शून्य-न० । अथ्या हितमिति वाक्ये उगर्वादिभ्यो
परित्यज (वा० ५ । १ । २) शूनः संप्रसारणे दीर्घत्वमिति व-
चनतो यति प्रत्यये संप्रसारणे दीर्घत्वे च शून्यम् । उद्वले,
उत० २ अ० । विश० ।

सुखगिह-शून्यगिह-न० । शून्यागारं, नि० सू० ८ उ० । सूत्र० ।
आव० ।

सुखवर्गसा-शून्यवर्गसा-स्त्री० । वर्गणान्तरबाहुल्यपरिहा-
नार्थं प्रकषणामात्रायां लोकरसिद्धायां वर्गणायाम्, पं० सं०
५ द्वार ।

सुखराय-शून्यवाद-पुं० । सर्वस्य जगतः शून्यताङ्गीकारेण
सवनास्तत्त्वादे, स्या० ।

अथ नरद्वयव्यापकप्रमाणाद्विचतुष्टयव्यवहारापलापिनः
शून्यवादिनः सौगतअतीयाङ्कितकर्त्तृकृत्वकृत्साधकस्य प्र-

माणाङ्गीकारानङ्गीकारसकलं पक्षद्वयं ऽपि सर्वप्रामाण्यार्थं ऽ-
सिद्धिप्रदर्शनपूर्वकमुपलक्ष्यमाह-

विना प्रमाणं परत्र शून्यः,

स्वपक्षमिदं: पदपरनुवीत ।

कुप्येत्कुतान्तः स्पृश्यते प्रमाण-

महा । सुदृष्टं त्वदस्यिदृष्टम् ॥ १७ ॥

शून्यः-शून्यवादी प्रमाणं प्रत्यक्षादकं चिन्मा अन्तरेण स्व-
पक्षमिदं: स्वाभ्युपगमशून्यवादिन्यनं: पदं प्रतिष्ठां नानु-
वीत-न प्राप्नुयात् । किंचत् ? परत्र-इत्प्रामाणिकवत्,
वैधर्म्येणार्थं दृष्टान्तः । यथा इतरं प्रामाणिकाः प्रमाणेन
साधकतमेन स्वपक्षमिदंमनुवन्तः, एवं नायम्, अस्य मने
प्रमाणप्रमेयार्थव्यवहारस्यापारमार्थिकत्वात् " सर्व एवा-
यमनुमानानुभवव्यवहारे बुद्ध्याकृतं धर्मार्थिभावेन न
बहिः स्वस्वमेपक्षे " इत्यादिवाचनान् । अप्रामाणिकश्च
शून्यवादाभ्युपगमः कथमिव प्रमावतामुपादेयां भविष्यति
प्रमावस्वव्याहृतप्रसङ्गात् ? अथ चत् स्वपक्षमेमिदं कि-
मपि प्रमाणमयमङ्गीकुर्वते, तत्रायमुपालम्भ- ' कुर्यादित्यादि'-
प्रमाणं प्रत्यक्षाद्यन्यतमत् स्पृशते आश्रयमागत्य, प्रकरणा-
दस्मै-शून्यवादिनः कृतास्तस्मात्स्वज्ञानः कुप्येत्-कां कुर्या-
त् ; सिद्धान्तबाधः स्यादित्यर्थः । यथा किल मेवकस्य वि-
रुद्धवृत्त्या कुपितो ज्ञपतिः स्वस्वमपहरति, एवं तास्मिन्मा-
न्तोऽपि शून्यवादिरुद्धं प्रमाणव्यवहारमङ्गीकुर्यात्स्य त-
स्य स्वस्वभूतं सम्यग्वादि-व्यवहृति । किञ्च-स्वागमो-
पदेशनेव तेन वादिना शून्यवादः प्रकल्पते, इति स्वीकृत-
मागमस्य प्रामाण्यमिति कुतस्तस्य स्वपक्षमाहः, प्रमाणा-
ङ्गीकरणात् ? किञ्च-प्रमाणं प्रमेयं चिन्मा न भवतीति प्र-
माणाङ्गीकरणे प्रमेयमपि विशीलेम् । ततश्चास्य सूक्तैव
युक्ता, न पुनः शून्यवादोपस्थापनाय तुल्यताव्यवहारं
शून्यवादास्याऽपि प्रमेयत्वात् । अथ च स्पृशितानु कृतास्त-
शब्दं च प्रयुक्तानस्य सूर्यमभिप्रायः-वचनो शून्यवादी
द्वं प्रमास्य सर्वथाङ्गीकारो यावत् प्रमाकल्पसामान्यमपि
विद्यते, तथा तस्मै कृतास्तो-यमगजः कुप्येत्, तत्काणो
हि मरणकालः ; ततश्च स्वमिज्ञानविकृतमसौ प्रमाकल्पं
निप्रदग्नापक्षत्वाद् सूतं पचति । एवं सति ' महा इत्यु-
पहासप्रशंसायाम् ' तुभ्यमस्त्यस्ति गुणेषु दोषानाविष्कुर्वन्ती
त्येवंशीलास्वदस्त्यिदमन्मन्त्रान्तरियास्तेहृष्टं मन्त्रज्ञानवपुषा-
निरीक्षितमकां ! सुदृष्टं-साधु हृष्टम् । विपरीतत्वस्योपहा-
साच्च रुभ्यन् हृष्टमित्यर्थः, अत्राऽस्यवचनोस्तात्कीर्तिक-
क्षप्रामात्रपि बाहुलकाङ्कितम् । अस्याऽस्त्येवार्थमस्त्यस्यन-
स्त्वस्यस्त्यस्यनस्त्वस्त्यस्य इति मन्त्रार्थोपासने वा । त्वदस्य-
हृष्टमिति पाठोऽपि न किञ्चिदन्वयः, अस्युक्तप्रसङ्गोन्त-
स्पन्द्यनासैभ्यायनात्पर्यधि-सुदृष्टवादे मन्त्राङ्गीकं प्रयोगा-
दिति । इह शून्यवादानामयमभिप्रायः-प्रमाणा, प्रमेयं, प्रमा-
णं, प्रतिनिरिति तत्रचत्तुष्टयं परपरिकल्पितप्रवस्तव विद्या-
सदृशत्वात्, तुरङ्गमुक्तवत् । तत्र प्रमाणा नावगा-
प्रमाणप्रामाण्यमावादाभासः, तथाहि-
न्द्रियगोचरानिष्कामत्वम्
सप्रत्यक्षत्वम्

सुरवाय

मा वेत्यादौ शरीराध्वतयाऽप्युपाने । किञ्च-यद्ययमदृष्टा-
 रप्रत्यय आत्मगोचर स्यात् तदा त कादाचित्कः स्यात् । आ-
 त्मनः सदा संनिहतन्यात् । कादाचित्कं हि ज्ञानं, कादाचि-
 त्ककारणपूर्वकं दृष्टम्, यथा सौदाभनीज्ञानमिति । नाप्यनु-
 मानेन अव्याभिचारलिङ्गाऽग्रहणात् । आगमानां च परस्पर-
 विरुद्धार्थविदितानां स्यात् प्रामाण्यम् । तथाहि-एकेन कथ-
 मापि काश्चिदर्थो व्यवस्थापितः, अभियुक्तरेणाऽप्येव स एवा-
 स्यथा व्यवस्थाप्यते, स्वयमर्थवर्थात्प्रमाणायाणां च तेषां कथ-
 मन्यव्यवस्थापने सामर्थ्यम्? इति नास्ति प्रमाता प्रमेयं च बा-
 ह्याऽय-स चानन्तरमेव बाह्याप्रतिपक्षेण तिलोत्तनः प्र-
 माणं च स्वपरायमानि ज्ञातम्, तच्च प्रमेयाभावे कस्य प्राड-
 कमस्तु?, निर्दिपयत्वात् । किं च-एतत् अर्थसमकालम् तद्दि-
 न्प्रकालं वा तद् प्राडकं कल्प्यते? आद्यपक्षे त्रिभुवनवर्तिनोऽ-
 पि पदाथस्ति वाऽवभासन्, समका नवाविशेषात् । द्वितीयं
 तु, निगकारम्, साकारं वा तत् स्यात्? । प्रथमं प्रतिपद्यत-
 पदार्थपरिच्छेदानुपूर्वात् । द्वितीयं तु किमयमाकारो व्याति-
 रिकः, अव्यातिरक्ता वा ज्ञानात्? । अव्यातिरकं, ज्ञानमेवाय-
 म्, तथा च निगकारपक्षेण । व्यतिरकं यद्यं विद्वां,
 तदानीमाकारोऽपि वेदकः स्यात्, तथा च-अयम-
 पि निगकारः साकारं वा तद्वदका भवेत्? । इत्या-
 धत्तननाऽनवस्था । अथ-अचिद्रूप किमज्ञानं, ज्ञानो वा
 तज्ज्ञापकः स्यात्? । प्राचीनं चिकल्पे, अथस्यैव प्रथम्यापि त-
 तज्ज्ञापकाऽसौ स्यात् । तदुत्तरं तु, निगकारण, साकारं वा
 ज्ञानेन, तस्यापि ज्ञानं स्यात् इत्याद्याद्युतावनवस्थेति । इत्ये-
 प्रमाणाभावे तत्फलरू॥ प्रामितिः कुतस्त्वर्ती? इति सर्वशून्य-
 तैव परं तद्विर्मात तथा च पठन्ति "यथा यथा विचार्यन्ते, त्व-
 शीर्यन्ते तथा तथा । यदेतद् स्वयमर्थेभ्यो, गच्छते तत्र के च-
 यम् ॥२॥ " इति पूर्वपक्षः । विस्तरतस्तु प्रमाणस्येह न-
 र्वापत्तवन्निहायव ताकनीयम् ॥ अत्र प्रतिविधीयते-ननु
 यादद् शून्यवादव्यवस्थापनाय देवानांप्रियेण वचनमुप-न्य-
 स्तमः, तत् शून्यम् . कश्चिदयथा ? शून्यं चेत्, सर्वोपाख्या
 विरहितत्वात् स्वपुण्येव नाऽनेन विच्छिन्नाऽप्येते, निषिध्य-
 ते वा । तन्मध्य निषिद्धिपक्षा प्रमाणादितरेष्वनुपूर्वीव्यवस्था ।
 अशून्यं चेत् प्रलीनस्तपस्वी शून्यवादः? भवद्वचनेनैव सर्व-
 शून्यताया व्यभिचारात् तत्रापि निष्कण्ठकैव सा भगवती ।
 तथापि प्रामाणिकमयपारपालनार्थं किञ्चन तत्साधनं दु-
 श्यते । तत्र यत्तायदुक्तम्-प्रमातुः प्रत्यक्षेण न सिद्धिः इन्द्र-
 यगोचराऽतक्रान्तत्वादिति, तात्मजसाधनम् । यत्पुनः, अ-
 हंप्रत्ययं तस्य मानसप्रत्यक्षत्वमनैकान्तिकमित्युक्तम् तद्वि-
 क्षम् । अहं सुखी, अहं दुःखी इति अन्तर्मुखस्य प्रत्ययस्य आ-
 त्मालम्बनतयैवोपपत्तेः । तथा बाहुः "सुखादि चेत्यमानं हि,
 स्वतन्त्रं मानुभूयते । मनुवर्थाऽनुबंधान्, सिद्धं ग्रहणमात्मनः
 ॥ १ ॥ इदं सुखमिति ज्ञानं, दृश्यते न घटादियत् । अहं सुखी
 नि तु ज्ञानि-गात्मनोऽपि प्रकाशिका ॥२॥" यत्पुनः अहं गौरः,
 अहं श्यामः" इत्यादिबहिर्मुखः प्रत्ययः स स्वत्वात्मोपकारक-
 तेन लक्षणया शरीरे प्रयुज्यते; यथा प्रियभृत्येऽहमिति व्यपदे-
 शः । यच्च, अहंप्रत्ययस्य कादाचित्कत्वम्, तत्रयं ज्ञानना-
 आत्मा तावदुपयोगलक्षणः, स च साकारानाकारोपयोग्योर-
 व्यतरस्मात्प्रयमनोपयुक्त एव भवति । अहंप्रत्ययोऽपि चो-

पयोग्यविशेष एव, तस्य च यमस्योपशमयैचिद्व्यात् इन्द्रि-
 यानिन्द्रियालोकविषयादिनिमित्तमव्यपक्षतया प्रथममान-
 स्य कादाचित्कत्वसुपपन्नमेव । यथा-बीजं, सत्यामप्युत्प-
 पजननशक्तौ पृथिव्युत्पादिसहकारिकारणकलापसमब-
 हितमेवाऽङ्कुरं जनयति, नान्यथा । न चैतावता तस्याङ्कुरा-
 त्यादेन कादाचित्केऽपि तदुत्पादनशक्तिरपि कादाचित्की,
 तस्याः कथञ्चाभ्यत्यत्वात् । एवमात्मनः सदा सच्चि-
 हितस्येऽप्यहंप्रत्ययस्य कादाचित्कत्वम् । यदप्युक्तम्-
 तस्याऽव्याभिचारि लिङ्गं किमपि नोपलभ्यते इति ।
 तदप्यसारे; साध्याऽविनाभाविनोऽनेकस्य लिङ्गस्य तत्रो-
 पलब्धेः, तथाहि-रूपाद्युपलब्धिः सकर्तृका, क्रियात्वात्
 द्विदिक्क्रियावत्, यस्यास्याः कर्ता स आत्मा । न चात्र
 चक्षुरादीनां कर्तृत्वम्, तेषां कुठारादियत् करणत्वेनास्व-
 तन्त्रत्वात् । करणत्व तेषां पादलिकत्वेनाऽचतन्त्रत्वात्,
 परप्रयत्न्यात्, प्रयोक्तृव्यापारानुपेक्षप्रवृत्त्यभावात् । याद-
 हि इन्द्रियाणामेव कर्तृत्वं स्यात् तदा तेषु विनष्टेषु पृथी-
 ऽनुभूतार्थस्मृतं, मया दृष्टम्, स्पृष्टम्, घ्रातम्, आम्ब्या-
 दितम्, श्रुतम् इतिप्रत्ययानामेककर्तृत्वप्रतिपक्षेण कुतः
 संभवः? । किञ्च-इन्द्रियाणां स्वस्वविषयनियतत्वेन रूपर-
 सयोः साहचर्यप्रतीतौ न सामर्थ्यम् । अस्ति च, तथाविध-
 फलाद् रूपग्रहणानन्तरं तत्सहचारितरमानुस्मरणम्, दन्ता-
 दकं स्रवण्यथानुपपत्तेः । तस्मादुभयोंगवात्तकारान्तगतः
 प्रकृत इव; द्वाभ्यामिन्द्रियाभ्यां रूपरसयोर्वशी काश्चेको-
 ऽनुमीयते । तस्मान्करणाभ्येतानि । यक्षेणां व्यापारायता
 स आत्मा । तथा, साधनोपादानपरिवजनद्वारेण द्विनाहि-
 तप्राप्तपरिहारसमर्था चष्टा प्रयत्नपूर्विका, त्रिाशष्टाक्रया-
 न्वात्, रथाक्रियाद्यत् शरीरं च प्रयत्नवदधिष्ठितम् विशि-
 ष्टक्रियाश्रयत्वात्, रथवत् । यस्याऽस्याऽधिष्ठाता, स आत्मा-
 साराधितः । तथाऽत्रैव पक्षे, इच्छापूर्वकविहृतवाद्याश्रय-
 न्वाद् भस्त्रावन्, यायुश्च-प्राणापानादिः, यस्यास्याध-
 ष्ठाता, स आत्मा, भस्त्राधमापयित्वात् । तथाऽत्रैव पक्षे,
 इच्छाधीननिमेषोन्मेषवद्वयवयोगत्वाद्, दारुयन्त्रवत् ।
 तथा शरीरस्य वृद्धिस्तभङ्गसंरोहणं च प्रयत्नव-कृतम्, वृ-
 ष्टिस्तभङ्गसंरोहणत्वात् गृहवृद्धिस्तभङ्गसंरोहणवत् । वृ-
 क्षादिगतेन वृद्ध्यादिना व्यभिचार इति चेत् । न, तेषामपि
 एकैन्द्रियजन्तुत्वेन सात्मकत्वात् । यक्षेणां कर्ता, स आ-
 त्मा, गृहपतिवत् । वृक्षादीनां च सात्मकत्वमाचाराङ्गाद्व-
 सेयम्, किं चिद्वश्यते च । तथा प्रथं मनः, अभिमताविषय-
 संबन्धानिमित्तक्रियाश्रयत्वाद्, दारकहस्तगतगोलकवत् ।
 यस्यास्य प्रकः, स आत्मा, इति । तथा, आत्म-चेतन-क्ष-
 त्र-जीव-पुरुषादयः पर्याया न निर्विषयाः पर्यायत्वाद्,
 घट-कुट-कलशादपर्यायवत्, व्यतिरिक्तं षष्ठभूतादि । यक्षे-
 णां विषयः, स आत्मा । तथा, अस्यात्मा, असमस्तपर्या-
 यवाच्यत्वात्, यो याऽसाङ्केतिकशुद्धपर्यायवाच्यः, सः सोऽ-
 स्माहृदादयः । तथा सुखादीनि द्रव्याश्रितानि गुणत्वाद्,
 रूपवत्, योऽसौ गुणी, स आत्मा, इत्यादिलिङ्गानि । तस्मा-
 दनुमानततोऽप्यात्मा सिद्धः । स्यात् ।

आभाष्यं भगवता किमुक्तोऽयमित्याह-
 किं मञ्जु अस्थि भूया, उयाहु नस्थि चि संमञ्जो तुज्ज ।

सुखावाप

वेद्यपयास य अत्यं, ख जायमी तेमिमो अत्यो। १६८६।
 पुष्पिणः तत्रावास्याकाशलक्ष्मिनि पञ्च भूतानि, तानि च
 किं सन्ति नवा? इति त्वं मन्थय । संशयश्च तत्रायं चिकजवद-
 क्तप्रध्वानिचन्धना चर्तने । तानि चाभूनि चदपदानि- 'साम्प्र-
 मं वै सकर्त्तामित्येष इक्षाविध्वस्तसा विन्धय' इत्यादि, तथा-
 'द्यावापृथ्वी' इत्यमत्र, तथा- 'पृथिवी देवता आपो देवता' इ-
 त्याद् एतेषां चायमर्थस्त्वय प्रतिभासने- 'साम्प्रोपमं- साम्प्र-
 वृष्टम्, वै निपाताऽयधारत्वं सकलम्- अंशपे जमदित्येष इक्षा-
 विध्व- परमाद्यप्रकारः अज्ञाना- प्रगुणन न्यायन विवेका- जा
 तव्यः इति । तद्वयमादीनि वेदपदानि किंल भूतनिष्ठवपराणि,
 द्यावापृथिवीत्यादीनि तु सत्ताप्रतिपादकानि, अतस्तय संश-
 यः । तद्वेतेषां वेदपदानां स्वमर्थे न जानानि, चक्षुःश्रोत्रादृश्यं
 च न वांस्ता तन संशयं कुरुते । तथां चायमर्थो वक्ष्यमाणलक्ष-
 ण इति । विशेष० । स्वप्न० । शब्दा० । (सर्वशून्यताशुद्धा स्वं
 निरवशेषमपि लोकं मायोपमं स्वप्नेन्द्रजालतुल्यं मन्थसे ?
 किम्, नेति ' भाव ' शब्दं पञ्चमभागं साधित-
 म् ।) (शून्यतादिनां नये आदिन्याद्भूमनाकार्यानां गधा
 भवतानि ' आदिच ' शब्दं द्वितीयभागं ३ छष्ट उक्तम् ।)
 चन्द्रमाश्च प्रत्यहं क्षीयमाणः समस्तक्षयं यावत्पुनः कला-
 मिवृद्धया प्रवर्धमानः सपूर्णावस्था । स्यां) यां यावदध्य-
 क्षेणैवोपरुष्यते । तथा- स्मरितश्च प्रावृषि जलकक्षांलायिलाः
 स्यन्दमाना दृश्यन्ते । वायवश्च वास्यां वृक्षानङ्ककम्पादिभ-
 र्नु रीयन्ते । यच्छोकं भवता- सर्वमिदं मायास्वप्नेन्द्रजाल-
 कल्पमानं, तदन्तत्, यतः सर्वभाष कस्यचिदमायारूपस्य
 सत्यस्याभावात्मायाया एवाभाषः स्यात्, यश्च मायां प्र-
 तिपादयत् यस्य च प्रतिपाद्यने सर्वशून्यत्वं तयोरेवाभावा-
 स्त्वनस्तद्व्यतिरिक्तिरिति ? तथा स्वप्नाऽपि जाग्रदवस्था-
 यां सत्यां व्यवस्थाप्यते तस्या अभावे तस्याप्यभाषः स्यात्
 ततः स्वप्नमभ्युपगच्छता भवता तस्मान्तराधिक्यतया जाग्र-
 दवस्थाऽवश्यमभ्युपगता भवति, तदभ्युपगम च सर्वशून्य-
 त्वहानिः । न च स्वप्नाऽप्यभावरूप एव, स्वप्नऽप्यनुभूतादेः
 रुद्धावात्, तथा चोक्तम्- "अणुद्वयान्दृष्टिनिव, सुखपयह-
 विचारद्वयथाऽसूया । सुमिषन्म । नमिस्तार्, पुण्य पावं च
 ख माषा ॥ १ ॥ " इन्द्रजालव्यवस्थाऽप्यपरसत्यत्वे सति भ-
 वति, तदभावे तु केन कस्य चन्द्रजालं व्यवस्थाप्यते ?
 द्विषण्डप्रतिभासाऽपि रात्रौ सत्यामकस्मिश्च चन्द्रमन्युप-
 लम्भकमद्भावे च घटं, न सर्वशून्यत्वे, न चाभाषः कस्यचि
 दप्यत्यन्ततुच्छरूपोऽस्ति, शशावपाणकुर्मरोमगगनार्गविन्दा-
 दीनामत्यन्ताभावप्रामादनां समान्यप्रतिपाद्यैवार्थस्याभा-
 वा न प्रत्येकपदवाच्यार्थस्यार्थान, तथाहि- शशाऽप्यस्ति वि-
 षालमप्यस्ति ; किं स्वप्न शशमन्तकसमवायि विषालं ना-
 स्तीत्येतन्प्रतिपाद्यते, तद्वत् संवन्धमात्रमत्र निर्वाच्यते न
 स्यात्किं वास्वभाव इति । एवमन्यथापि द्रष्टव्यामिति । तद्वयं
 विद्यमानायामप्यस्तीत्यादिकार्यां क्रियायां निरुद्धप्रज्ञास्ती-
 र्थिका चक्रियावाद्माधिता इति ॥६॥ स्वप्न० १ भू० १२ अ० ।

सुखागार- शून्यागार- न० । शून्यमुल्लंखं नखं तदागारं ह्य
 स्वागारम् । उक्त० २ अ० । शून्यमुल्लंखं, कल्प० १ अधि० ५ कृतं ।
 प्रश्न० । उक्त० । स्वप्न० ।

सुखागारगव शून्यागारगव- वि० । शून्यमुल्लंखं, कल्प०
 १ अ० । अ० २ उ० ।

सुपहा- सास्ना- स्त्री० । "उः सास्ना- सावके" ॥ ८ । १ । ७५ ॥
 इति आद्वयान् उच्यते । तथादिगलमांसे, प्रा० १ पादः ।

सुखा- स्त्री० । ' स्नुयायां एडां न वा ॥ ८ । १ । २६६ ॥ इति
 शकाराकास्नो इकारः । सुपहा । सुमा । प्रा० । पुत्रभार्या-
 याम्, स्या० ५ डा० ३ उ० । विशेष० । विषा० । आन्वा० ।

सुतवसि- सुतपसित- न० । सुप्तु इदं लोकस्य प्रशंसारहित-
 वेन तर्पितम् तपस्यनुष्ठानं सुतपसितम् । स्वर्गादितं,
 स्या० ३ डा० ५ उ० ।

सुतवसि- सुतपसिन्- पुं० । सुप्तु- शोभनं वाह्याभ्यन्तरं त-
 पोऽस्यास्तीति सुतपस्वी । सूत्र० १ अ० ६ अ० । सुवि-
 कृष्टतपोनिस्त, इ. सूत्र० १ अ० १० अ० । स० ।

सुतारा सुतारा- स्त्री० । अयोध्याराजस्य धीदृगिच्छन्द्रस्य भा-
 र्यायाम्, ती० ३७ कल्प । शान्तिजिनस्य मानरि, उक्त०
 १८ अ० ।

सुतिविक्र- सुतिविक्र- त्रि० । सुखेन निनिद्यते- सखने इति सु
 तितिसन् । निनिद्यते तु सुशक्ये परीपहादिके, स्या० ५
 डा० १ उ० ।

सुतिर- स्वप्न- त्रि० । "शीलाद्यर्थस्यैरः ॥ ८ । २ । ४५ ॥" इति प्रा-
 कृतलक्षणवलादुभयत्रापि तुनप्रत्ययस्यैरादेशः । प्रा० स्वप्नी
 त, वृ० १ उ० २ प्रक० ।

सुतिहि- सुतिहि- स्त्री० । पञ्चानां नन्दादीनामन्यतरस्यां तिथौ,
 प्रश्न० २ आध० द्वार ।

सुत्- सुत्- त्रि० । निद्रायुक्तं, उक्त० ५ अ० । रात्रिमध्ययामद्वये
 निद्रां गत, पा० । "सुप्ता अमुष्ठी सत्या सुशिक्षा जागर्ति" ।
 (' लीला- निरुज ' शब्द- प्रसिद्ध भागे इदं व्याख्यातम् ।)
 वात्पादवपकवतनं, का० १ अ० १ अ० । शौ० (द्रव्य-
 भावसुप्ताः ' सामाहय ' शब्द- प्रसिद्ध भागे विस्तरतो
 दर्शिताः ।) (सुतः किं स्वप्नं पश्यति इति ' महा-
 सुमिष ' शब्दं पष्ठ भागे दर्शितम् ।) स्वप्ने हुतम् । नि-
 द्रायाम्, नपुं० । वृ० १ उ० १ प्रक० । माद्वराकोले
 वशांशेषप्रसिद्धे द्रव्यविशेषे च । वृ० ५ उ० ।

सुत्र- न० । अर्थानां सूत्रनात् सूत्रम् । अनु० । विशेष० । तत्त-
 दर्थसूत्रनात् सूत्रम् । औत्पार्थिकशब्दव्युत्पत्तिः । इय० १ उ० ।
 आ० म० । जीन० । सर्वद्रव्यपर्यायनयाद्यर्थसूत्रनात्सूत्रम् ।
 स्या० ५ डा० १ उ० । आत्मं, स्या० ५ डा० । वृ० । प्रवचने,
 सूत्र० १ अ० १४ अ० । विशेष० ।

निरुक्तम्-

सुत्तं च सुत्तमेव उ, अहवा सुत्तं तु तं मवे लेसो ।
 अत्यस्स- अयथा वा, सुवृत्तमिति वा मवे सुत्तं । ३१२ ॥
 अर्थेनावाचितं सुत्तामव सुत्तं प्राकृतशैल्या सुत्तम् । अथ-
 वा- सुत्तं नाम तद्व्यति संक्षेपः नन्मुकपमित्यर्थः, यथा तन्मु-
 ना इ प्रीति वृत्तं वा वस्तुने एकत्र संहन्यन्ते एवमंकेनापि
 सूत्रेण बहवोऽर्थाः संघात्यन्ते इति सूत्रमिव सूत्रम् । अर्थ-

सूत्रनाद्या सूत्रं, सुष्ठु उक्तामिति वा सूत्रम् । प्राकृतशब्दया तु सुष्ठुमिति ।

सम्पत्ति सूत्रशब्दस्यैव निरुक्तान्याह—

नेरुत्तियाई तस्म उ, सुयइ मिष्ठइ तंहव सुवइ ति ।

अणुमरति ति य भया, तस्म य नामा इमा हृति ॥ ३१३ ॥

तस्य सूत्रस्य निरुक्तान्यमूर्ति—सूत्रयतीति सूत्रम् । अथ वा—सीध्यतीति सूत्रम् । यदिवा—स्वयतीति सूत्रम् ' अथ वा—अनुसरतीति सूत्रमिति निरुक्तस्य भेदाः । नामानि पुनस्तस्यमूर्ति सुप्तादीनि भवन्ति ।

तान्यवार्थानां व्याख्यानयति—

पासुत्तममं सुत्तं, अत्थेणाबोहियं ण तं जाणे ।

लमसरिमण तणं, अत्था संघइया बहवे ॥ ३१४ ॥

यथा ङामस्तिकलापरिणतो मनुष्यः प्रसुप्तः सन्न न किञ्चित्तासां कलानां जानाति एवमर्थेनाबोधितं न किञ्चिदर्थविशेषं जानाति, यदा त्वयेन प्रबोधित भवति तदा सर्वेषां तदन्तर्गतानां भावानां ज्ञायकमुपजायते । यथा स एव पुरुषः प्रबोधितस्तासां कलानामतः प्रसुप्तममं सूत्रम् । अथवा—श्लेषरूढशं तत् सूत्रम्, तथाहि—तेन श्लेषसदृशेन—तन्तुसदृशेण बहवाऽर्था संघातनास्ततः श्लेषरूढशम् ।

संप्रति अस्य सूत्रनादाति व्याख्यानयति—

सुइअइ सुत्तेणं, सुइ गट्टा वि तह सुणणऽत्थे ।

सिच्चइ अत्थपयणि व, जह सुत्तं कंचुगाईणि ॥३१५॥

यथा सूत्रां नष्टा सूत्रेण सूच्यते सूत्रेणोपलक्ष्यते, तथा श्रुतेनार्थः सूच्यते इति अस्य सूत्रनात् सूत्रम् । एतेन सूत्रयतीति निरुक्तं व्याख्यातम् । अधुना सीध्यतीति व्याख्यानयति—यथा सूत्रं कञ्चुकादीनि सीध्यति एवमर्थः पदान्यनेकानां सीध्यतीत्यर्थः, सीधनान् सूत्रम् ।

अथ (सूत्रयतीति अस्य व्याख्यानमाह—

सूरमणि जलकंतो, व अन्थमेव तु पमवई सुत्तं ।

वणिगसुगअंधकयवर-तदणुमरतो सुयं एवं ॥ ३१६ ॥

यथा सूर्यकान्तोऽग्नी, जलकान्तो जलं दीप्तिं स्रवति एवं सूत्रम् अर्थप्रसूत्रयतीति सूत्रम् । अनुसरणे द्विधा द्रव्यतो भावतश्च । तत्र द्रव्यतो वागकसुतोऽन्धः कचवरं हृष्टान्त । एकस्य वागजः पुत्रोऽन्धः वागजा चिन्तितम-एष वराकांनहिष्टं भुक्तं भुक्त्वा परिभवस्थान गाढतर भावयतीति द्वौ स्तम्भौ निहत्य तत्र रज्जुर्वद्धा । ततः सोऽन्धः पुत्रा रज्ज्वनुसारेण कचवरं वाहस्यजाति, एष हृष्टान्त । अयमर्थोपनय-वणिकस्थानीय आचार्यः अन्धस्थानीयाः साधवः, रज्जुस्थानीयं सूत्रं, कचवरस्थानीयमष्टप्रकारं कर्म । तथा वाह-एवं वणिकसुतान्द्रहृष्टान्तप्रकारेण तत्सूत्रमनुसरन् अष्टप्रकारं कर्म कचवरस्थानीयमपनयति । ततः सरणात् सूत्रं, सुष्ठु उक्तं सूक्तमिति नाम तु प्रतीतिमिति न व्याख्यातम् । सू० १ उ० १ प्र० । स्था० । सूत्र० । प्रथ० । गणधरादिदृष्टं पञ्चमालिकधर्मप्रतिपादनमायागकसूत्रादौ, संघा० १ आधि० १ प्रस्ता० । सुत्तं ति वा पवयणं ति वा पगट्टा । आ० सू० १ अ० । जिनागमे, दर्श० ३ तत्त्व ।

सूत्रपदनिर्देशमाह—

दृवं तु पोण्डयादी, भावे सुत्तमिह सूयगं नाणं ।

सत्थायंगहवित्ते, जातिणिचंद्र य कत्थादी ॥ ३ ॥

नामस्थानं अनाहत्य द्रव्यसूत्रं दर्शयान- 'पोण्डयाइ' ति—पोण्डयं च घनीकलादुपशं कार्पासिकम आदिग्रहणाद् अगडजवालजादेग्रहणं, भायसूत्रं तु इह—अस्मिन्नाधिकारसूत्रक ज्ञानं—श्रुतज्ञानमित्यर्थः, तस्यैव स्वपदार्थसूत्रकत्वादिति । तच्च श्रुतज्ञानसूत्रं चतुर्धा भवति, तद्यथा—संज्ञासूत्रम्, संग्रहसूत्रम्, वृत्तनिबद्धम्, जातिनिबद्धं च । तत्र संज्ञासूत्रं यत् स्वसंकेतपूर्वकं नियतम्, तद्यथा—'जे छुपे सागारियं न संवे, सव्यामगंधे परिष्ठाय णिगामगंधो परिष्वाण' इत्यादि, तथा सांकेटिप पुद्गलाः संस्कारः क्षेत्रज्ञा इत्यादि, संग्रहसूत्रं तु यत्प्रभृतार्थसंग्रहकम्, तद्यथा—द्रव्यमित्याकारितं समस्तधर्मांधर्मादिद्रव्यसंग्रह इति । यदिवा—'उपादय्ययधोव्ययुक्तं सादिति, वृत्तनिबद्धसूत्रं पुनर्यदनेकप्रकारया वृत्तज्ञाया निबद्धम्, तद्यथा—'वृद्धिज्जांति तिउाहुज्जां' त्यादि, जातिनिबद्धं तु चतुर्धा, तद्यथा—कथनीयं-कथ्यमुत्तराध्ययनज्ञानाधर्मकथादि, पूर्वपिच्छितकथानकतायत्वान्तस्य, तथा गद्यम्-ब्रह्मचर्याध्ययनादि, तथा-पद्यम्-छन्दोनिबद्धम्, तथा-गेयम्-यत् स्वरसंस्कारेण गीतिकाप्रायानिबद्धम्, तद्यथा—कापिलीयमध्ययनम्, 'अधुवं अमासयस्मि संस्कारस्मि दुक्खपउराए' इत्यादि । सूत्र० १, श्रु० १ अ० १ उ० । "अथं भासइ अग्निहा, सुत्तं गुणति गणहरा निउणं । सासणस्स द्वियट्टाए, ततो सुत्तं पवत्तइ ॥" दशा० ४ अ० । तत्र गणधरा विशेष्यन्ते निपुणाः सूत्रमार्थदर्शिन्यात् नियतगुणा निपुणा वा सांघाहितसमस्तगुणान्यान्, आह—तन्पुनः सूत्रं किमादिकं किंपर्यवसानं किंपरिमाणं को वास्य सार इत्यत आह—

सामाहयमार्थं, सुयनागं जाव विदुमारःओ ।

तस्म वि मारो चरणं, मारो चरणस्म निव्वाणं ॥

तत् श्रुतज्ञानं सामायिकमादिस्य तत्सामायिकादि यावत् विन्दुमारात् विन्दुमारं यावत् विन्दुमाराख्यचतुदशपूर्वमित्यर्थः । तच्च मूलभेदापक्षया द्विभेदम्, तद्यथा—अक्षप्रविष्टम्, अनक्षप्रविष्टं च । अक्षप्रविष्टं ङादशभेदमाचारादिभेदाद् । अनक्षप्रविष्टमनेकभेदमावश्यकं तद्व्यतिरिक्तं कालिकोत्कालिकादिभेदात् । उक्तं च—द्वयनेकङ्गादशभेदं श्रुतमिति । आ० म० १ अ० । अनु० ।

से किं तं जाणयमरीरभविअमरीरवहरितं दव्वसुअं ? , जाणयमरीरभविअमरीरवहरितं पत्तयपोत्थयलिहिअं, अहवा-जाणयमरीरभविअमरीरवहरितं दव्वसुअं पंचविहं पप्पतं, तं जहा-अंडयं, वौडयं, कीडयं, बालयं, वागयं । अंडयं हंसगडभादि, वौडयं-कप्पाममाइ, कीडयं पंचविहं पप्पतं, त जहा-पट्टे, मलण, अंसुण, चीणंसुण, किभिरणे, (अनु०) वागयं सणमाइ, से तं जाणयमरीरभविअमरीरवहरितं दव्वसुअं । से तं नोआगभतो दव्वसुअं, से तं दव्वसुअं । (सू० ३७ ।)

अत्र नियन्त्रणम्— जाणयस्वीरर्भायश्चस्वीरर्भायश्चिर्भं द्रव्य-
सुप्त 'मित्यादि. यत्र हस्वीरभयशरीरयोः सम्बन्धि अन-
न्तर्गच्छस्वरूपे न घटते तत् ताभ्यां व्यातिरिक्त-भिन्न द्व-
यश्रुतम्. किं पुनस्तदित्याह— पत्तयपोत्थर्याल्लिहयं ति प-
त्रकाणि-नालनास्त्यादिसम्बन्धीनि तस्मिंघातनिष्पन्नास्तु पुस्त-
काः, ततश्च पत्रकाणि च पुस्तकाश्च तेषु लिखिते पत्रकपु-
स्तकालिखितम्. अथवा— पोत्थयं ति-पोत्ते-वस्त्रं पत्रका-
णि च पोत च तेषु लिखितं पत्रकपोतलिखितं हस्वीरभय-
शरीरव्यातिरिक्त द्रव्यश्रुतम्, अत्र च पत्रकादिलिखितस्य
श्रुतस्य भावश्रुतकारणत्वात् द्रव्यत्वमवस्यम्, नोआगम-
स्व न आगमता द्रव्यश्रुत इव आगमकारणस्यान्मदृशशब्द-
व्ययरूपस्याभावाद् भावनीयम् । तद्वचनं प्रकरणे हस्वी-
रभयशरीरव्यातिरिक्तं द्रव्यश्रुतमुक्तम् । साध्यते तत्रैव प्र-
कारान्तरेण निरूपयितुमाह—'अद्वयं' त्यादि. अथ वा-धुते
पञ्चावधं प्रकृतम्, तद्यथा—'अडयाम' त्यादि, अत्राऽऽह-
ननु श्रुत प्रकृतं सूत्रस्य प्ररूपणमप्रस्तुतम्. सत्यम्, किन्तु-
प्राकृतशैलीमङ्गीकृत्य श्रुतस्यागडजाःसूत्रस्य च सूत्रलक्ष-
णेन हन शब्देनाभिधीयमानत्वमास्य इदमपि प्ररूपयतीत्य-
सोप. । प्रसङ्गोऽगडजादिसूत्रस्वरूपज्ञापनेन शिष्यव्यु-
त्तिश्चैवं कृता भवति. अत्र एव भावश्रुते प्रकृतं नामश्रु-
त्यादिप्ररूपणमप्रस्तुतमित्याद्यापि प्रथमपाठेन, तस्यापि शि-
ष्यव्युत्पादनादिकलःवात् । न च भावश्रुतप्रातःक्षम्य नाम-
श्रुताद् प्ररूपणमन्तरेण भावश्रुतस्य निर्दोष-यादिस्वरूपनि-
श्चयः कर्तुं पायते, 'ज सद्ये जाणइ से एग जाणइ' ति व-
चनाद् इत्यन्ते चिन्तरेण । अत्राद्येभदक्षापनार्थमाह—'से । क
त' मित्यादि. अत्रान्तरम्—'अडयं देवगवभाइ' ति-अण्डा
ज्जातमगडजम्, हस-पतङ्गश्चतुर्गिन्द्रियो जीवविशेष. गर्भे
रतु ताश्चरित्तः कांसिकाकारः, हंसस्य गर्भे हंसगर्भः.
तदुत्पन्नं सूत्रमगडजमुच्यते, आदिशब्दः स्वभेदप्रख्यापनप-
र । ननु याद् हंसगर्भोत्पन्नसूत्रमगडजमुच्यते तर्हि सूत्र 'अ
डयं हंसगवभाइ' ति सामानाधिकरण्यां विरुध्यते. हंसग-
र्भस्य प्रस्तुतसूत्रकारणत्वाच्च, सत्यम् । कारणं कार्योपचा-
रात् तदविशेषः. कांशकारमये सूत्रं चटकसूत्रमात्रं लोक
प्रतीतमगडजमुच्यते इति ह्यस्यम्. पञ्चान्द्रयहंसगर्भसम्ब-
धामत्यस्य । 'से तामि'त्यादि निगमनम् । अथ द्वितीयभेद
उच्यते—'से किं त' मित्यादि. अत्र नियन्त्रणम्- योडय फ
लिहमाइंल-वाण्डं यमनीफते तस्माज्जाते वाण्डज, फलि-
ही-यमनी तस्याः फतर्माप फलिहं कर्पासाश्रयं कांशकरूप
तादृहापि कारणं कार्योपचारादण्डजं सूत्रमुच्यते इति भा-
वः । 'से तामि'त्यादि निगमनम् । अथ तृतीयभेद उच्यते—
'से किं तमि'त्यादि अत्रान्तरम्—'कीडय पंचयिष्टाम'
त्यादि, कीटाज्जाते कीटजं सूत्रं तत् पञ्चावधं प्रकृतम्,
तद्यथा—'पट्टे' ति पट्टसूत्रं मलयम् अंशुकम्, चीनांशुकं कृ-
मिगगम् । अत्र वृद्ध्याख्या किल यत्र विषयं पट्टसूत्रमुत्प-
द्यते, तत्राण्य यत्निकुञ्जस्थानं मांसचीडादिरूपस्याऽऽमि-
षस्य पुञ्जाः क्रियन्ते, तेषां च पुञ्जानां पाष्वेना निम्ना उन्न-
ताश्च मान्तरा यद्वच. कीलका भूमौ निष्ठापन्ते, तत्र यना-
स्तरंभु भंश्चरन्तः पतङ्गकीटाः समागत्य मांसाद्यभिन्नापोप-
भागलुब्धाः कीलकान्तरेष्वितस्ततः परिभ्रमन्तो लालाः-

प्रमुञ्चन्ति. ताश्च कीलेषु लप्ताः परिगृह्यन्ते. इत्येतत् प-
ट्टसूत्रमभिधीयते । अनेनैव क्रमेण मलयात्रयोत्पन्नं तदय
मलयम्. इत्थमेव चीनावषये बहिस्तादु-पन्नं तदेवांशुकम्
इत्थमेव चीनविषयोत्पन्नं तदय चीनांशुकमभिधीयते. कृत्र-
विशेषादि कीटावशेषस्तादृशेषात् तु पट्टसूत्रादिव्यपदेश
इति भावः । एवं कांचाद्वय मनुष्यादिशाणत गृहीत्या
कनाप योगेन युक्तं भाजनसम्पुटे स्थाप्यते. तत्र च प्रभू-
ताः क्रमयः समुत्पद्यन्ते. तेषु चानाभिन्नापिना भाजनचिह्न-
द्रैर्निर्गत्य आसन्न पयटन्ता यज्जालाजालमभिमुञ्चन्ति तत् कृ-
मिगगं पट्टसूत्रमुच्यते, तच्च रक्तवर्णमस्मृत्यन्त्यात् स्व-
परिणामत एव रक्तं भवति । अन्ये त्वभिदधति—यदा
तत्र शोणितं क्रमयः समुत्पन्ना भवन्ति तदा सृष्टिमिकं-
य तन्मालिन्वा किं ह्ये परिगृह्यते रसा गृह्यते, तत्र च क-
श्चिद् योगः प्राणिपत. ततस्तत यद् गृह्यते पट्टसूत्रं तत् कृ-
मिगगमुच्यते । तच्च धौताद्यवस्थासु मनागापि कथाञ्चद्रागे
न मुञ्चति, 'से तामि'त्यादि निगमनम् । अथ चतुर्थो भेद उ-
च्यते—'से किं तामि' त्यादि, अत्रान्तरम्—(अनु० ।) (बाल-
यपदध्याख्या 'बालय' शब्द पञ्चमभाग गता ।)

अथ पञ्चमो भेदोऽभिधीयते—'से किं तामि' त्यादि. बलहा-
ज्जाते बलहज. तच्च मणुश्रुत, क्वचित् पुनस्तस्यार्थाति पा-
ठ, तत्रान्तीसूत्रं मालवादिदेशप्रसिद्धम्, 'से तामि' त्यादि
निगमनम् । उक्तं पञ्चावधमगडजाःसूत्रं, तद्गणन चोक्तं ह-
स्वीरभयशरीरव्यातिरिक्तं द्रव्यश्रुतम्, अतस्तदपि निगम-
यति—'से न जाणो' त्यादि, एतद्गणन च समर्थितं ना-
आगमते द्रव्यश्रुतमतस्तदापि निगमयति—'से तं नोआग-
मत्रो' इत्यादि, एतत्त्वमर्थेन च समर्थितं द्विधमपि
द्रव्यश्रुतमतस्तदापि निगमयति—'से तं द्रव्यसुअभि'
त्यादि । अनु० ।

विद्युद्यमादिसूत्राणि—

विहि १ उजम २ वजय- ३ भय ४
उस्मग्ग ५ ऽववाय ६ तदुभयगय.इं ७ ।
सुत्ताइं बहुविहाइं—

समए गंभीरभावाइं ॥ १०६ ॥

ध० र० ३ आध० ३ लक्ष० । (अस्या. द्याख्या ' सदा ' शब्दऽस्मिन्नेव भागे गता ।)

अ-खलित्वाद्गुणोपेन सूत्रमुच्चारणीयम् । किं तत् इत्याह-
अपरगन्थमहन्थं, वत्तीमदोसिर्हियं जं च ।

लक्षणाजुर्त्तं सुत्तं, अट्टुहि य गुणेहि उवेयं ॥६६६॥

अल्पप्रत्यं महार्थं च सूत्रायक्यम्, "उत्पादव्यय-ध्वाव्ययु-
क्तं सत्" इत्यादिवत् सूत्रमलाग्रन्थ महार्थं च मयतीत्यर्थः,
यच्च ढात्रिशहोपरिगृह्यतम्, तद्वचणयुक्तं सूत्रमुच्यते । त
चनेऽन्यत्रोक्ता ढात्रिशह् दायो—

"अलियसवघायजणय, निरन्थयमवन्थं कुले दुहिले ।

निस्साम्महियसूणं, पुणरुत्तं याहयमजुत्तं ॥ १ ॥

कममिअययणमिअं, यिर्माभिअं च लिगमिअ च ।

अग्गिअदियमपयमेय य, सहावह्वाणं वयहियं च ॥ २ ॥

कालजइच्छाविदांसां, समयावकइ च ययमत्त च ।

सुप्त

अस्त्वन्निनादिपदानां व्याख्या--
उद्यमा इवमयोसा, निहस्यपयत्थमाधिदासा य ।
ए ए सुप्तदोसा, वलीसं ह्रीति नायव्वा ॥ ४ ॥
विशे० । २५४० ।

अस्त्वन्निनादिपदानां व्याख्या--

खलिणं पत्थरमीया, मिलिणं मिस्माणि घञे वाचयता ।
मत्ताइविदुवने, घोसाइ उदतमाइया ॥ २६६ ॥

खलिते त्रिधा-द्रव्यतो, भावतश्च । तत्र द्रव्ये प्रस्तरमीना
प्रस्तराकुलं क्षेत्रं तस्मिन् द्वि वाह्यमानामि हलकुलिकादीनि
उन्मुख्ये अन्यत्र निपतन्ति, एः भावस्त्वान्तं यद्भस्तरान्तरा-
आलापकान् मुञ्चति यथा अहिना 'देवा विने नमस्तांन् ' 'पुष्पसु भमरा जहा पत्थके चत्र दोम्भ य " मिलितमपि
त्रिधा-द्रव्यतो, भावतश्च । तत्र द्रव्यतो मिलितं बहुनां ब्रूहि
अवादीनां धान्यानाम हत्र मिथी कृतानां वापनता-वपने भा-
यतो मिलितं यदन्यस्यान्यस्यांशकस्वपयनस्य आलाप-
कानेकत्र मीलयाति सर्वोजनवचनानामि कृत्वा यथा " मध्य-
पाणा ण्या उगा सव्ये जीषा । व इच्छान जीविउ न मर्गाज्जउ
इत्थ न मज्जइ किं कार्णिय उकार्णियं कुयसुयं वा " अत्र पा-
याश्चत्तं दायाश्च प्राग्भवत् । परिपूर्णं त्रिधा-द्रव्यतो, भावतश्च ।
तत्र द्रव्यतः परिपूर्णं घट, भावे परिपूर्णं मात्रादाय ,
आदिप्रहणान्-पदं विन्दुभिर्गणैरक्षरैश्च परिपूर्णं तद्वच प्राय-
श्चित्तं दायाश्च । मात्राभिर्गणैर्या यथा " धम्म मंगलमुक्कट्टं " ।
पदं परिपूर्णं यथा-- " धम्म उक्कट्टं " त्रिन्दुभिर्गणैर्या य-
था-- " धम्मो मंगलमुक्कट्टं " इति वगैर्यपरिपूर्णं यथा " धम्मं
लउक्कट्टमि " त्यादि, दाया उदात्तादयः । तत्र उच्चैरुदात्तः
नीचैरनुदात्तः समोदात्तः स्वर्गितः । उच्चैः शब्देन यथा-
" उण्यनइ वा " इत्यादि नीचैः शब्देन यथा-- " जे मि-
वखु हत्थकम्मं करइ " इत्यादि घोपैर्युक्तं कुर्वन्तस्त-
देव प्रायश्चित्तं त एव च दोषाः ।

सम्प्रति इत्यत्यासोऽनादीनां पञ्चानां प्रकारान्तरेणार्थमभि-
धानुकाम आह--

सुप्तय पदमविहण, अकस्त्रमयपाच, विदुमसायं ।
सचेमिं समाकरो, लङ्मुखे चैत्र चरमस्त ॥३००॥
मथमं हीनाक्ष्ण । हनीयमाधकाक्षरमेत इ पद मुक्त्वा शे-
षाणां पञ्चानां घोपयुनवज्यानाम अक्षरपदगाद्विन्दुमात्राणां
अवचनभरः कर्तव्यः . यथा इत्यत्यासोऽितं नामान्यशास्त्राणा-
मन्तैः पदैः पाः विन्दुभिर्मात्राभिर्घोषवाक्यादिभिः ससं तस्यैव
शास्त्रस्य अधस्तनान्युपरितनाग्रथाऽक्षरपदान् यस्करानि
स्त्वान्तं पञ्चाभंग्य पदादिभिः मिलितम् यथा-सामायिकपदं
दशवैकालिकान्तराध्ययनप्रसृतीनामनेकानि पदानि मीलया-
ति, अपरिपूर्णं पञ्चाभंग्याक्षरादिभिः स्वगणैः " लङ्मुखे चैत्र
चरमस्त " चोपयुते घोषवापरिपूर्णे नाक्षरादिभिः । ३०१
३०१ प्रक० । आचा० । आ० म० ।

अष्ट गुणाः सूत्रस्य तत्र प्रथमं लक्षणद्वयमाह--
लक्ष्यशब्दो खलु सिद्धी, तदभावे तं ख साहए अर्थं ।
सिद्धिमिदं मन्वत्थ वि, लक्ष्यशब्दुचं सुतं तेष ॥२७८॥
इह लक्ष्यद्वयं सूत्रं न भवति , ततो लक्ष्यशब्दस्य-

व्यार्थो भवति. लक्ष्यद्वयस्य स्वार्थोभावनस्ततो र्वाक्यमित-
सुपनिबद्धं सूत्रं तस्याप्रतिष्ठिरं च । तथा आह-लक्षणतः खलु
विश्लिष्टस्यार्थस्य निष्ठित्तदभावे लक्ष्यमात्रं-लक्ष्यं च
नापयति विश्लिष्टमर्थम् । इत्थं सर्वत्रापि लोके सिद्धं कर्मि-
च्छिन्मस्याविद्वेष्यं सामर्थ्यं कर्तुं तल्लक्ष्यद्वयं लाभं न चाप-
यति तेन-कारणेन लक्ष्यशुक्तं सूत्रमप्यत ।

इत्थं लक्ष्यशुक्तं सूत्रमत्र आह--

अप.भांशमहत्थं, वलीरुदोसिरेरिहियं जं च ।
लक्ष्यशब्दुचं सुतं, अह्नि यं मुखेहि उववेयं । २७६॥
अल्पप्रथम-अल्पाक्षरं महार्थमत्र अन्वारे मज्ञाः-अल्पाक्ष-
रमल्पाथम् . यथा कार्यान्नादिकम् । अल्पाक्षरं महार्थं यथा
सामायिककक्षरव्यवहारादि । महाक्षरमल्पाथम् . यथा--"जी-
मूतइ वा अत्रणेइ वा " इत्यादिभिर्बहुभिर्गणैर्यस्यावतोलम्
महाक्षरं महार्थं यथा हांष्ट्याद् तत्र यदल्पाक्षरं महार्थं ताह
श सूत्रमिति गमिष्यते तथा यद्भाषिशाहोपायगहनं तदि-
ष्यते । त च भाषिशाहोषा यद्यमाणास्तथाष्टाभिर्गुणैर्यस्या-
वैश्वर्येणं तदिष्यते एवभूतं लक्ष्यशुक्तम् ।

अधुना भाषिशाहोपायानाह--

अलियमुदघ.यजस्यं, शिरत्थगमवत्थयं बलं दुहितं ।
निस्मारम.हियमूणं, पुनरुतं वाहयमजुतं ॥ २८० ॥
कमभिसवयसांभजे, विभक्तिभिन्नं च लिङ्गभिन्नं च ।
अशुभियमपयमेव य, नभावहीस्यं ववहियं च ॥२८१॥
क लजुतिच्छविदोसो, समयविरुद्धं च वयशभित्तं च ।
अर्थावर्त्तीदोसो, इहइ य अत्तमामदोसो य ॥ २८२ ॥
उवमा क्ववदोसो, परप्पत्ती य संधिदोसो य ।
ए ए उ सुत्तदोसा, वलीसं हुंति नायव्वा ॥२८३॥ (वृ०)
अष्टभिर्गुणैरुपनिबन्धुक्तमत. स्थाने चाष्टौ गुणानाह--
निर्दोषं सारवंतं च, हेउजुत्तमलं कियं ।
उवशीयं सोवपारं च, भियं महुरमेव य ॥ २८४ ॥
निर्दोषं १ सारवत् २ हेनुयुक्तम् ३ अलं कृतम् ४ उपनीतं
सोवपारं ५ भित्तं ६ मधुर ७ प्राप्त ।

तत्र निर्दोषादिपदस्य स्थानार्थमाह--

दोसा खलु अक्षिपार्ई, बहुपजायं च सारवं सुक्तं ।
सोइमेव.इऊ, सक.रखं वाधि हेउजतं ॥ २८५ ॥
उवमाइमलंकारो, मोवखयं खलु वयंति उवशीयं ।
क.हलमथोवपारं, दंडगमगियं तदा महुरं ॥२८६॥
दोषाः खलुल्लि.नादयः प्रागभिहितान्तेर्बर्जितं निर्दोषं सा-
रवत्तम बहुपर्यायमेकैकस्मिन्नभिधेयं यत्रांतकान्यभिधाना-
नीत्यर्थः । हेनुयुक्तं साधनेषु वा हेनुना युक्तम् । अथवा-हेनुः
कारणे निमित्तमप्यनर्थान्तरं ततो यत्प्रकारस्य तज्जुयुक्त-
मिति . यथा- ' सुप्तसं मयं जागर्णयन् वा सेयं ' इत्यादि ,
अलं कृतं यत्रोपमादिरेलकारः । तत्रोपमायुक्तम् . यथा--" खं
व न्यत्वाहकमनमाउह " आदिप्रहृतं--" मनयमा अकस्त्रसंभा-
माउहममनिदुक्तं क्ववैर उमनं । मधुरसकस्यथयज--सकं च

सुप्ते अलंकारा " इति परिग्रहः । उपनीतं खलु वदन्ति
सोपनये सोपसहारम्, अनुपचारं नाम—यत्काहलं फ-
ल्गुप्रायं तद्विपरीतं सोपचारम्, मितं पदैः श्लोकादिभिर्वा
अमितं दशङ्कैः मधुरं त्रिधा सूत्रमधुरम्, अर्थमधुरम्, उभ-
यमधुरम्, एतैरष्टभिर्गुणैरुपेतम्, वृ० । (अल्पाक्षरादिशब्देषु
तत्पदानामर्थः ।)

साम्प्रतमेतेषु हीनाक्षरादिषु प्रायश्चित्तमाह—

खलियमिलियवाद्दं, हीणं अक्षरं वयंतस्म ।

विश्वामिलियअप्पडि—पुन्योमे य मासलहुं ॥ ३०१ ॥

स्खलितं मिलितं व्याविद्ध हीनाक्षरमत्यक्षरं व्यत्याज्जितम
अपरिपूर्णं च वदतः प्रत्येकं प्रायश्चित्तं मासलघु । स्वामि-
नः आक्षाभङ्गे चतुर्गुरु । स तथाऽन्येऽपि कश्चिन्तीति गुरु ।
यथाक्रकारी न भवतीति मिथ्यात्वे चतुलघु । विराधना द्वि-
विधा—आत्माविराधना च संयमाविराधना च। आत्माविराधना
द्वयतया लुलनम्, संयमाविराधना काऽपि साधुवारेयत्
मा स्खलिततादीनि कुरुत ततः कलहताऽस्थिभङ्गादिः
आत्माविराधनायां परिनापः महाग्लानाचारोपणा संयम-
विराधना सूत्रस्यान्यथोच्चारणादर्थे विसंवादाः, अर्थव-
संवादे चरणाभावश्चरणाभावे मोक्षाभाव इति दीक्षा निर-
र्थिका । लघुप्रहणानु गुरुकर्मणि—सूत्रितम्, इत्योक्त्या यथा
दीप्तस्य सूत्रनम् । तत्र गुरुकर्मणि वा अनुद्धतीति वा काल
कर्मणि वा गुरुकस्य नामानि । लघुकर्मणि वा उद्धानामिति
वा शुक्लमिति वा लघुकस्य नामानि । अत्र गुरुलघुविशे-
षविस्तरपरिज्ञानार्थमाचार्याम्नायं प्रायश्चित्तं दर्शयति—त-
था दानप्रायश्चित्तं तपःप्रायश्चित्तं कालप्रायश्चित्तं वा । तत्र
दानप्रायश्चित्तं गुरुकं लघुकं च । एवं तपःकालप्रायश्चित्तं
आप गुरुलघुकं प्रत्येकं वक्तव्यं ।

तत्र दानप्रायश्चित्तं गुरुकमाह—

जं तु निरंतरदाणं, जस्म व तस्म व तवस्म तं गुरुकं ।

जं पुण मंतरदाणं, गुरु वि मो खलु भवे लहुओ ॥ ३०२ ॥

यस्य वा तस्य वा तपसो गुरुकस्याष्टमादंगुरुकस्य निवृ-
त्तिकार्यश्रान्तरं दानं तद्भवति दानप्रायश्चित्तं गुरु । यत्पुनः
सान्तरमष्टमादेर्गुरुकस्य तपसो दानं तत् गुर्वपि खलु भवति—
लघु, यथा आपात्तश्चतुर्लघुकस्य पदलघुकस्य वा, तत्राष्टमद-
शमान सान्तराणं दीयन्ते । एष दानप्रायश्चित्तं गुरुलघुकयो-
र्विशेषः ।

सम्प्रति तपःकालयोरमाह—

कालतवे आसजव, गुरु वि होई लहुउ लहुगुरुगो ।

काला गिम्हा उ गुरु, अद्वाइतथा लहु सेमो ॥ ३०४ ॥

कालं तपश्चासाद्य गुर्वपि लघु भवति, लघ्वपि च गुरु । तत्र
कालो गीष्मो गुरुः, तपोऽष्टमादि शेषः कालस्तपश्च लघु । इयम-
त्र भावना, लघ्वपि यदष्टमादिना तपसा उह्यते तत्तपो गुरु ।
यत्रिविकृतिकारिणा षष्ठपर्यन्तेनाह्यते तत्तपो लघु । तथा यद्
गीष्मं कालं उह्यते तत्कालगुरु, यथागत्रे हेमन्ते वाह्यमानं का-
ललघु । तद्वयं यतः स्खलितताद्युच्चारणे प्रायश्चित्तमज्ञान-
मिथ्यात्वविराधनाश्च दोषान्तरस्मात् सूत्रमस्खलिततादिदो-
षरहितमूच्चारणीयम्—पठनीयं च । एवं पठितस्य सूत्रव्या-
ख्या कर्तव्या । वृ० १ उ० १ प्रक० अमु० आ० म० ।

अथ वेतं सर्वज्ञभाषितसूत्रलक्षणम्—

अप्यक्षरमर्मदिदं, सारवं विस्सतोमुहं ।

अत्थाभमणवजं च, सुत्तं सव्वण्णुभासियं ॥ २८६ ॥

अल्पाक्षरं नाम—मिनाक्षरं यथा सामांयकसूत्रम्, असंदि-
ग्धं यत्सैन्धवशब्दघत् लघणपटघोटकाद्यनकार्थसंशयकारि
न भवति, सारघत्—बहुपर्यायं प्रतिमुखमनेकार्थाभिधायकं
वा, विश्वतो मुखम्—अनेकमुखं प्रतिसूत्रमनुयोगचतुष्टयाभि-
धानान्, अस्तोभं च धार्थाद्दहकारादिपद्द्विपुण्णस्तोभकश-
न्यम् स्तोभका निपाता इति पूर्ववैयाकरणेषु प्रसिद्धेः अनवद्य-
म् अग्रह्यम्—न हि साप्रतिपादकं "पद शतानि नियुज्यन्ते, पशुनां
मध्येमऽर्हानि । अश्वमंथस्य वचनात्, म्युनानि पशुभिस्त्रिभिः
॥ १ ॥" इत्यादिवचनामिव न हि साविधायकम् । एवंभूतं सूत्रं
सर्वज्ञभाषितमिति । आ० म० १ अ० ।

पकस्मात् सूत्राद् बहवोऽर्थाः प्रतीयन्ते उत्सर्गा-

पवादादयः सूत्रभेदाः—

प्याग्मिम्मि वामां, सा कप्पती जति वि सुत्तणुष्पातो ।

अव्वागडो व भणितो, आयग्मिओ उवेहती अत्थं ॥ २४ ॥

एतादृश उपाश्रयं वासा यथापि सूत्रं अनुज्ञातः तथापि न
कल्पन्त यतः अद्याकृतोऽविशेषत एवापि सूत्रं भणितः परम्
आचार्यस्तमर्थमुप्राक्तनविपर्ययविभागप्रकटननाम्नीलयति, य-
था किलैकस्मात् मृत्पिण्डात् कृत्वालोऽनेकानि प्रदशरावादिरू-
पाणि निष्पादयति एवमाचार्योऽप्येकस्मात् सूत्रपदाद्भ्यूष्या-
नेकपामर्थविकल्पानामुपदर्शनं करोति । यथा वा सान्धकार-
गृहादी विद्यमाना आप घटादयः पदार्थाः प्रदीपं घना न
विलोक्यन्ते तथा सूत्रेऽप्यर्थविशेषाः आचार्येणाप्रकाशिताः
सन्तोऽपि नापलभ्यन्ते ।

किं च—

जं जह सुत्ते भणियं, तं हव तं जइ वियालणा नत्थि ।

किं कालियाणुओगो, दिट्ठो दिट्ठिप्पहाणंदिं ॥ २६ ॥

यद्—वस्तु यदाभ्यन्त विधिरूपेण वा प्रकाशेण सूत्रं भणितं त-
त्तथैव यदि प्रतिपत्तव्यं विचारणा—विषयविभागव्यवस्थाप-
नायुक्तं विमर्शो वा नास्ति—न क्रियते, ततः किं केन हेतुना
कालिकश्रुतस्यानुयोगो दृष्टो—विधयतयापलब्धो दृष्टिप्रधान-
नैः, कथलज्ञानश्रुतज्ञानरूपालोचनप्रवर्तनीयकरणाधरैः ।
अथवा—प्रधानैर्नैगमार्दानयमार्ताविशारदः श्रीभद्रबाहुष्वा-
र्मिभिः, किमिति नियुक्तरणद्वारेण कालिकश्रुतानुयोगो
दृष्टः—प्रतिपादितः ।

अपि च—

उस्मग्गसुत्तं किंचि य, किंचि य अत्रवातियं भवे सुत्तं ।

तदुभयसुत्तं किंचि य, सुत्तस्म गमा मुण्येव्वा ॥ २७ ॥

किंचिदुत्सर्गसूत्रं, किंचिदुत्सर्गपथादिकं सूत्रं, किंचिदुत्सर्ग-
यसूत्रम् । तच्च द्विधा—अस्सर्गापवादादिकम् अपवादात्सर्गि-
कम् । एते सूत्रस्य गमाः प्रकाशश्चत्वारो ज्ञानव्याः । अथवा-
गमा नाम—द्विरुच्चारणीयानि पदानि, तद्यथा—उत्सर्गीत्सर्गि-
कम् अपवादापवादादिकम् । एवमेतं द्वौ भेदौ चत्वारश्च प्रागुक्ता
इत्येवं सूत्रस्य षड् भेदाः संजाताः, एते च पुरस्तादुदाह-
रिष्यन्ते ।

सूक्त

अन्येऽपि सूत्रस्य भेदा भवन्तीत्याह—

श्लोकेषु एगगहणं. सलोमणिश्लोमअकमिणे अइणे ।

विहितभिन्नस्म गहणं, अत्राउस्सगियं सुत्तं ॥ २८ ॥

अनेकषु कपायन्दिद्याश्रवादिष्वर्थेषु ग्रहीतव्येषु कपायि सूत्रे एकस्यान्यतरस्य ग्रहणं भवेत्. यथा यत्र सूत्रे क्रांथानिग्रहं साक्षादुपादिष्टस्तत्र मानानिग्रहादयोऽप्यर्थत उक्ता द्रष्टव्याः । एवमिन्द्रियाश्रवादिष्वपि भावनीयम् । कानिचित्तु तु सूत्राणि साधूनां साध्यानां च प्रत्यकावपयाणि यथैव कल्पाध्ययने सलोमसूत्रे वा ।

तद्यथा—

नो कप्पइ निग्गंथीणं सलोमाइं चम्माइं धारित्तए वा परिहरित्तए वा ॥ ३ ॥ कप्पइ निग्गंथाणं सलोमाइं चम्माइं धारित्तए वा परिहरित्तए वा । मे वि याइं परिहारिणो नो चव गं अपरिहारिणं । मे वि याइं परिभुत्ते नो चव गं अपरिभुत्ते । मे वि याइं एगगहणं नो चव गं अणेगराइए ॥४॥ नो कप्पइ निग्गंथाणं वा निग्गन्थीणं वा कमिणाइं चम्माइं धारित्तए वा परिहरित्तए वा ॥५॥

कानिचित्तु सामान्यसूत्राणि भवन्ति, यथा अट्टस्सनाजिनविषयं सूत्रम् ।

तच्चेदम्—

कप्पइ निग्गंथाणं वा निग्गन्थीणं वा अकमिणाइं चम्माइं धारित्तए वा परिहरित्तए वा ॥ ६ ॥

अथानानुपुष्याणां व्याख्यानां प्रति तत्पदयोर्दर्शनार्थं प्रागुक्तसूत्रपट्टमध्याक्तुर्भेदमुदाहरति 'विहितभिन्नस्म य' इत्यादि. इहैव ग्रन्थे यद् विधिभिन्नस्य ग्रहणमुक्तं तदपवादौन्सर्गिकं सूत्रम् । तच्चेदम्—

कप्पइ निग्गंथीणं पक्के तालपल्लो भिन्ने पडिगाहित्तए मे वि य विहिभिन्ने नो चव गं अविहिभिन्ने ॥५॥ (बृ० १ उ०)

आह-यद्यपवादानुज्ञातं तर्हि भूय. कथं प्रतिपद्यन्ते इत्याह—

उस्सग्गट्ठिइसुद्धं, जम्हा दव्वं विवज्जयं लभति ।

ण य तं होइ विरुद्धं, एमेव इमं पि पाप्पामो ॥ २६ ॥

उन्सर्गस्थितानुसंगपदेषु शुद्धमुद्रमादिष्वपि गृह्यते यद्गृह्यपानाद द्रव्यं ग्रहीतुं कल्पते तदपवादपदं यस्माद्विषयं वेपरीत्य लभते इत्यर्थः, न च—नैव तथा गृह्यमाणं विरुद्धं भवति । ज्ञानादगुणोपकारकत्वाद्वा विरुद्धमवति भावः । एवमेवानुमतमापि प्रकृतमथ कल्पते—निग्रन्थीताम् पक्के तालपल्लम् भिन्नं प्रातग्रहीतुमित्यपवादानुज्ञातस्याप्यविधिभिन्नप्रतिषेधरूपमाविरुद्धमव पश्याम ।

अथानुसंगवादाद्वरसान्याह—

उस्सग्गगोयरम्मि य, निग्गज्जकप्पाववाद्ए तिण्हं ।

मा संदल मा अट्ठी, अत्राउस्सगियं सुत्तं ॥ ३० ॥

आत्मसर्गिकं सूत्रं गान्धर्वं पश्यत. साध्यागृह्ययापान्तराले या निषद्या—निषदनं तद्विषयम् । तच्चेदम्—

नो कप्पइ निग्गन्थाणं वा निग्गन्थीणं वा अनन्तरं गि-

हंमि वा अ.सइत्तए वा० जाव काउस्सग्गं वा ठाणं ठाइत्तए ति ॥

यत्तु त्रयाणां जगामिभूतादीनां निषद्या कल्पते इत्येवं लक्षणं सूत्रं तदपवादिकं सूत्रम् ।

तच्चेदम्—

अह पुण एवं जागिज्जा जराजुप्पो वाहिए वाहिओ तवस्सी मुच्छिज्ज वा एवं एहं कप्पइ अंतरगिहंसि आमइत्तए ।

इदं पुनरपवादौन्सर्गिकम्—' ममं दल मा अट्ठी ' ति-पुद्गलं प्रयच्छु मा अस्थीति ।

नो कप्पति व अभिन्नं, अत्रवाणं तु कप्पती भिन्नं ।

कप्पति पक्कं भिन्नं, विधी य अत्रवायउस्सग्गं ॥३१॥

नो कल्पते अभिन्नं तालपल्लम् प्रतिग्रहीतुम् । एतद् वा उन्सर्गसूत्रम्, यत्पुनरपवादपदानाध्वादावयवमौर्द्यादिषु भिन्नं प्रातग्रहीतुं कल्पते इत्येवरूपं तदपवादिकम् । यत्पुननिग्रन्थीनां कल्पते पक्के तालपल्लम् विधिभिन्नं विधिभिन्नां तत्सूत्रं तदपवादौन्सर्गिकम् । एतत्प्रागुक्तमापि स्पष्टीकरणार्थं मिहाभिहितम् ।

इदं त्वौन्सर्गापवादिकम्—

नो कप्पइ रात्रो वा वियाल्लं वा सेज्जामंधारयं पडिगाहित्तए नन्नत्थ एगेणं पुव्वपडिल्लंहिएणं मिज्जामंधारणं ।

इदं पुनरौन्सर्गिकम्—

नो कप्पइ अमणं वा पाणं वा स्वाइमं वा माइमं वा पढमाए पोरिमीए पडिगाहित्तए एत्थम्मि पोरिमि उवाइगावित्तए मे य आहच्च उपाइणावित्तए मिया जा तं भुज्जइ भुज्जंतं वा माइज्जइ मे अवज्जइ चाउम्माभियं परिहारट्ठाणं उग्वाइयं ।

तथा येषु सूत्रेष्वपवादो भगिनन्तेष्ववार्थतः पुनरनुज्ञा प्रवर्तते तान्यपवादापवादिकानि ।

किं चान्यत्—

कत्थइ देसग्गहणं, कत्थति भसंति गिरवसेसाइं ।

उक्कमकमजुत्ताइं, कारणाविमच्चो निउत्ताइं ॥ ३२ ॥

आहतं सूत्रं अभिधेयपदानां दशतो ग्रहणं क्रियते. कुत्रापि च निरवशेषागम्यभिधेयपदानि भवन्ति. तथा कानिचित्सूत्राण्युक्तमयुक्तानि कानिचित्तु कर्मयुक्तानि कारणावशयत-कारणावशयमाश्रित्य नियुक्तानि गणधरादिभिः श्रुतधरैर्विरचितानि ।

एतदेव विवृणोति—

देसग्गहणे वीण्हिं, सूयिया मूलमादिणो ह्ति ।

कोहादिअगिग्गहिया, भिचंति भवं निरवसेमं ॥३३॥

दशग्रहणे कृते स्म तज्जानीयानां सर्वेषामपि ग्रहणं भवति यथा 'सानीणि वा वीहीणि वा' इत्याद्यावास्सन्न च सूत्रे वीजं गृह्यते मूलादयोऽपि मदा साक्षरता भवन्ति कुत्रापि च सूत्रे निरवशेषागम्यभिधेयपदानि गृह्यन्ते. यथा दशवैकालिके क्राधादयोऽनिगृह्यताः सन्ता भवं—संसारं निरवशेषं चतुर्गतिरुक्तमापि निगृह्यन्तीत्युक्तम्. तथा च तत्सूत्रम् " कोहा य माणो य अर् अग्गहीया, माया य लोमो य अचच्चाणा । चच्चा-

रि एष कस्मिन्ना कस्माया. मिच्यति सूत्राई पुणमभवस्स ॥१॥”

अथोत्क्रमक्रमयुक्तानि सत्राणि दर्शयति—

सत्यपरिम. दुकम्मं, गोयर्पिंडमणा कमेणं तु ।

जं पि य उक्कमकरणं, तमभिशावधम्ममादिद्धा ॥३४॥

शस्त्रपारिष्वाध्ययने तजःकायोद्देशकानन्तरं वायुकायाद्देशकः क्रमप्राप्ताऽपि नोक्तः ; किंतु वनस्पानत्रमकायोद्देशकौ प्ररूप्य पर्यन्तं स भणितः, एवमादिकम-क्रमयुक्तं सूत्रमुच्यते । किंचित् सूत्रं क्रमैश्वर्यार्थदानि भवन्ति । यथाष्टौ गोचरभूमयः, तथा-था- पडाश्चा अरुपडा-गोमात्तया पत्तगवाहया। अंतोम्बु-क्का वा. बाहिं संबुक्का उज्जगीयं तु पव्वाणं ।” तथा समापण्ड-पणासूत्रमपि क्रमानवद्धं मन्तव्यम् ; तथा-“संमदु अंमदु उच्चडा अच्चलवाडुग्गाहिता उज्जकतधोम्मया ।” अथवा पि-गण्डपणंति प्रथमं पिण्डपदं ततः पण्णापदं यत्रौघानयुक्त्यादां सूत्रं यथाक्रमं प्ररूप्यते ततः क्रमनिबद्धम् । यदापि चोत्क्रमकरणं शस्त्रपारिष्वाध्ययने तदभिनवधमाद्यर्थम् । किमुक्तं भवति अभिनवधमा शैल. सूत्राद्याप्यपरिणतजनदचनतया चा युक्ताऽप्य परिणकुटमनुपलभ्यमानतया प्रथमतः प्ररूप्यमाणं न र. म्यक्तं प्रतिपद्यते, अत्रा वनस्पानत्रमान् प्ररूप्य यदा तेषु स-म्यग जावधं प्रतिपद्यतेदा वायुकायं जीवन्तेन प्ररूप्यमाणं सुखनेव श्रद्धन्ते, एवमादिभिः कारणैरुत्क्रमकरणं मन्तव्यम् ।

अथ वीणहिं सूत्र्या मूलमाडणो ' ति पदं व्याचष्ट—

वीणहिं कंदमादी, निस्सुड्या तेहिं सच्चवणक.आ ।

भोम्मादिगा वणाश्चो, मभेदमारोवणा भणितता ॥३५॥

इदं सूत्रं बीजगृहीता कन्दमूलादयोऽपि भवाः सृचिताः तेष्वपि तिष्ठतः प्रायश्चित्तं भवतीति भावः । तेषु कन्दा-दिभिः सर्वोऽपि वनस्पानकायः परीक्षानन्तर्भेदमिच्छन् सृ-चिताः, अनेन तु वनस्पानना भौमादय काया सृचिताः एवं मभेदाः--भेदमहिताः पडाप कायाः सारोपणा सप्राय-श्चित्ता भणितता अयस्मात्तव्या ।

जन्थ उ दंमग्गहणं, तत्थ Sवमेमाई सुडयपमेणं ।

मोत्तुग्गं अहिगारं, अणुयोगधरा पभामंति ॥३६॥

एवमत्रापि यत्र देशप्रदणं तत्राधशेषागयर्थपदानि, सृचित-म्वभाधत्वप्रत्ययः तादृशनाचगन्तव्यानि, तथा कुत्रापि सूत्रं अनुयोगधरा आधिकारं-प्रस्तुतार्थं मुक्त्वा सूत्रानुपाति-प्रसङ्गागतमर्थं प्रथमतः प्रभाषन्ते । यथा पिण्डाधिकारप्र-स्तुते “ पुढवीआउक्काण, तेऊवाऊवणस्सई चव । चिइय ति-इय चउरां, पच्चि—दिया य लेषो दसमओ अ ॥ १ ॥” इत्यादिमौघानयुक्तौ सविस्तरं कायप्ररूपणा कृता । एवं विचित्राणि सूत्राणि भवन्ति ; अत एव यावद्दर्मापा-मर्थः सृचिता न व्यक्तीकृतस्तावन्न सम्यगवगममुपगच्छति ।

अथोत्सर्गिकापवार्तिकसूत्रयोर्विषयविभागमाह—

उस्सग्गेणं भणिया-णि जाणि अत्रवादतो य जाणि भवे ।

कारणजातेन सुखी, सत्त्वाणि वि जाणितत्त्वाणि ॥३७॥

उत्सर्गेण यानि सूत्राणि भणितानि यानि व्यापवादन-सूत्राणि तानि हे मुने ! कारणजातेन सर्वाण्यपि ज्ञातव्यानि , । किमुक्तं भवति--प्रतिपद्यस्यावरणद्वनु-कारणं, तच्च ज्ञानार्थं । तत्र चोत्सर्गसूत्रेषु साक्षादुत्सर्गव-

पयो निबन्धः , अथतस्तु कारणजाते तत्राप्यनुज्ञा मन्तव्या । अपवापमनेषु पुनः कारणजातमुद्दिश्य साक्षादपवादावपयो निबन्धः , अथतस्तु तत्राप्युत्सर्गो द्रष्टव्यः । एवं सर्वसूत्रेषु तत्त्वत उत्सर्गापवादाबुभावपि निबन्धावधगन्तव्या ।

अत्र किं पुनरुत्तयाः स्वस्थानामत्याह—

उस्सग्गेण निमिद्धा-ई जाइ दव्वाई संथरे सुणियो ।

कारणजाते जाते, सत्त्वाणि वि ताणि कप्पंति ॥ ३८ ॥

उत्सर्गेण संस्तरणमाश्रित्य यानि द्रव्याणि प्रलम्बार्दानि मुनः-सयतस्य प्रतिषिद्धानि तान्येव कारणजाते-विशुद्धा-लम्बनप्रकार जाते-स्वमुत्पन्नं सति सर्वार्थपि कल्पन्ते ।

अत्र परः पश्यति—

जं चिय पयं गिमिद्धं, तं चिय जति भूयो कप्पती तस्म ।

एवं हो अणवन्था, ए य तित्थं गेव मव्वं तु ॥ ३९ ॥

यदेव प्रलम्बादिक प्राप्तपूर्वं नापद्ये तदेव यदि भूयः—पुनरपि तस्य—साधो. कल्पते तत एव सूत्रार्थस्य यद्-च्छाप्रवृत्तो चरगकरणस्यानवस्था भवति , ततश्च न तीर्थ-मनुमजाते, नैव च प्रतिपद्यं समाचरतस्तस्य अनेयमो भव-ति, तदभावे वीक्षा निरर्थिका, तन्निरर्थकतायां मोक्षस्याप्य-भावः प्राप्नोति ।

अपि च—

उम्मत्तवायमग्गिं, सु दंमणं ण वि य कप्पऽकप्पं तु ।

अह ते एवं मिद्धी,ण हाज्ज मिद्धी उ कम्मवं ॥ ४० ॥

आचार्यः पूर्वमकत्र सूत्रं प्रतिपद्य पुनस्तद्वानुज्ञायत इदं भवतो दशनमन्मलयाक्यसदृशं प्राप्नात , तथा नापि चदे कल्पमिदमकल्पामति व्यवस्था भवति । याद चैवमपि व्र-चतः सूत्राभिप्रेताथासाद्धभवति तर्हि कस्य न म्भा भवति चरकपारवाजकादीनामप्यसमञ्जसप्रलामपता सा भविष्यती-ति भावः ।

सृचिराह—

ए वि किंचि अणुत्सायं, पडिमिद्धं वावि जिणवग्गिदेहिं ।

एमा तसि आणा, कज्जे मच्चंण होतव्वं ॥ ४१ ॥

हे नोदक ! यदतद्भवता प्रलामित तत्प्रवचनरहस्यानभि-क्षतासूचकम् . यतो जिनवग्गिदेहिंसाधकारणाभावे नापि किंचिदकल्पनीयमनुज्ञातम्, कारणं च समुत्पन्नं नापि किञ्च-त्प्रतिपद्यं ; किंतु एषा तेषां तीर्थकृताम निश्चयव्यवहार-नयद्वयाश्रिता सम्यगाज्ञा मन्तव्या । यदुत कार्ये ज्ञानादाचाल-म्वन सत्येन-सद्भावानुसारेण साधुना भवितव्यं न माल-स्थानतो र्यात्किञ्चालम्बनीयमित्यर्थः । अथवा—सत्यं नाम संयमं तत कार्ये समुत्पन्नं भावितव्यं यथा यथा संयम उ-त्सर्णात तथा तथा कर्तव्यमिति भावः ।

आह च बृहद्भाष्यकार —

कज्जं नाणादीयं, मव्वं पुण होइ संजमो नियमा ।

जह जह सो होइ थिरो, तह तह कायव्वयं होइ ॥४२॥

इदमेव भावयति—

दोसा जेण निरुंभं-ति जेण खिज्जंति पुव्वकम्माई ।

सो सो मोक्खोवाओ, रोगावस्थासु समणं था ॥ ४३ ॥

येनानुष्ठानवशादशेषा द्रोषा रागादयो निरुध्यन्ते पूर्वोपनि-
मानि कर्माणि येन क्षीयन्ते सोऽनुष्ठानावशेषो मोक्षोपाया
ज्ञानव्यः । रागाद्यवस्थासु—ज्वरादिरोगप्रकारेषूपशमन-
मिवोचितौषधप्रदानाय-व्याधिपरिहारायानुष्ठानमिव, यथा
तेन त्वधीयमानेन ज्वरादिरोगः क्षयमुपगच्छति ; एव-
मुत्सर्गे उत्सर्गम् ; अपवादं अपवादं समाचरता रागादयो
द्रोषा निरुध्यन्ते पूर्वकर्माणि च क्षीयन्ते । अथवा—यथा कस्या-
पि रोगिणः पथ्यौषधादिकं प्रतिपिध्यते, कस्यापि पुनः तद्-
वानुज्ञायते, एवमत्रापि यः समर्थस्तस्याकरुणं प्रतिपिध्यते
असमर्थस्य तु तद्वानुज्ञायते । उक्तं च भिषग्वरशास्त्रे-
“उत्पाद्यत हि सावस्था, दशकालामयान् प्रति । अनश्वैधमका-
र्यं च, कार्यं चापि विवर्जयेत् ॥१॥” एवंविधं चोत्सर्गापवादवि-
भागमतीतार्थो न जानाति । वृ० २ उ० । नि० चू० । उत्सर्गेऽ-
पवादमपवादे वा—उत्सर्गं कुर्यात् इति ‘कल्प’ शब्दे तृतीयभागे
२२३ पृष्ठे गतम् ।) (पञ्चप्रकारैः सूत्रं वाच्यं इति
'वायणा' शब्दे षष्ठभागे उक्तम् ।) पञ्चभिः स्थानैः सूत्रं
शिक्षादिति 'सिक्खा' शब्दोऽस्मिन्नैव भागे गतम् ।)
(दृष्टिवादस्य अप्राविशति सूत्राणि 'विद्विषाय' शब्दे
चतुर्थभागे २४१४ पृष्ठे उक्तानि ।) (पूर्व सूत्रमर्थो वा इति
'अणुश्राग' शब्दे प्रथमभागे ३४४ पृष्ठे गतम् ।) इदानीं
सुप्तं भवति, तथा च—“नेदिमणुश्रागदारं, विद्विषादुवधाति
यं च गानुण । कानुण पंचमंगल-मारभो होति सुत्तस्म ॥ १ ॥
कतपंचनमोकारं, करंति सामाहयेति सोऽभिहितो । सामाह-
यंगमय य, जं सो संसे तु नंतथे ॥२॥” प्रागुपादिष्टं च—एथ य
सुत्ताणुगं सुत्तालावगाम निष्कसां निक्खंयो सुत्तभा-
सिर्यानिज्जुक्की समकं गमिस्संति । आ० चू० २ अ० ।
उक्तं “सुत्त सुत्ताणुगं, सुत्तालावगकसां य निक्खंयो ।
सुत्तप्फामिर्याणज्जु-लितया समगं तु वच्छंति ॥०॥” कदा-
चिदपि सूत्रं विपयं न भवति । व्य० १ उ० । नि० चू० ।

सूत्रस्यान्यथा व्याख्यानं प्रायश्चित्तम्—

सं भयवं ! जं रां केइ आयरिण्णं वा गणहरेइ वा अमइ
कहिं वि कयाइ तहा संविहाणंमममज्ज इणमा निग्गन्थं
पवयणमअहा पअवेज्जं स रां किं पावेज्जा ? गोयमा ! जं साव-
आरिण्णं पावियं । महा० ४ अ० ।

यथासूत्रमर्थः करणीयः—

आयरियपरंपरए—ण आमयं जो उ छयबुद्धीए ।

को वेइ छयवाई, जमालिनामं स णासिहिति ॥१२५॥

आचार्याः— सुधर्मस्वामिजम्बूनामप्रभवार्थरक्षिताद्यास्तेषां
प्रणालिका-पारम्पर्ये तेनागतं यद् व्याख्यानं—सूत्रा-
भिप्रायः, तद्यथा—व्यवहारनयामिप्रायेण क्रियमाणमपि
कृतं भवति । यस्तु कुतर्कदर्पाध्मातमानसो मिथ्यात्वोपहत-
दृष्टितया छेकबुद्ध्या-निपुणबुद्ध्या कुशलीयशेमुपीकांऽहमि-
मि कृत्वा कोपयति—दूषयति—अन्यथा तमर्थं सर्वज्ञ-
णीतमपि व्याचष्टे कृतं कृत्यमित्येवं ब्रूयाद्, वक्ति
च न हि सृष्टिपण्डित्याकाल एव घटा निष्पद्यते,
कर्मगुणव्यपदेशानामनुपलब्धेः, स एवं छेकवादी—निपु-

णोऽहमित्येववादी—परिहृताभिमानो जमालनाश—ज-
मालानिहववन् सर्वज्ञमताधिकोपको विनिरुहयति-अरहदृष्ट-
टीयन्त्रन्यायेन संसारचक्रवालं बंधमिष्यतीति । न चासौ
जानाति घटकः, यथा अयं लाका घटाथाः क्रिया मूल्क-
ननाद्या घट एवापन्नगतं, (तस्यतः) तामां च क्रियाणां क्रि-
याकालानुष्ठाकालयोरैककालत्वात् क्रियमाणमेव कृतं भव-
ति । दृश्यते चायं व्यवहारा लोके, तद्यथा—अद्यैव देवद-
त्तं निर्गतं कान्यकुब्जं देवदत्ता गत इति व्यपदेशः, (ला-
काकत्या) तथा दारुणि छिद्यमानं प्रस्थकाऽयम् (इति)
व्यपदेश इत्यादि ।

साम्प्रतमन्यथाधादिनाऽप्रायदर्शनद्वारंरक्षोपदेशं

दानुकाम आह—

ण करंति दुक्खमोक्खं, उज्जममाणोऽवि मंजमतवेसुं ।

तम्हा अत्तुकरिमो, वज्जअव्वा जतिजण्णं ॥ १२६ ॥

यो हि दुर्गृहानविद्यालवदर्पाध्मातः सर्वज्ञवचनेकदेशमप्य-
न्यथा व्याचष्ट स एवभूतः सन् संयमतपस्सुधमं कुर्वा-
णोऽपि शारीरमानमानां दुःखानाममानोद्यजनितानां मो-
क्ष-विनाशं न करोति आत्मगर्वाध्मातमानसः, यत एव त-
स्मादात्मोत्कर्षः अहंमेष सिद्धान्तार्थवेदी, नाऽपरः कश्चि-
त् मसुल्लयोऽस्तात्येवरूपोऽस्मिमानो वज्जनीयः—न्याज्या यति-
जनन—साधुलोकेन । अपरोऽपि क्षानिना जात्यादिको म-
दो न विधेयः, किं पुनर्ज्ञानमदः ? तथा चोक्तम्—“ज्ञानं मद्-
दपहरं, माद्यति यस्तेन तस्य को वैद्यः ? । अगदो यस्य विपा-
र्याति, तस्य च्चािकन्सा कथं क्रियते ? ॥१॥” सूत्रं १ श्रु० १३ अ० ।
(सूत्रं देवतयाऽर्धाष्टमिति 'सज्जाय' शब्दं) (सूत्रार्थयाः को
महान् इति 'अहंनस' शब्दे प्रथमभाग २४ पृष्ठे गतम् ।)
(सूत्रमर्थो वा बलवान् इति 'अस' शब्दे तृतीयभाग ७६६
पृष्ठे उक्तम् ।) यस्य सूत्रस्य कर्त्ता नापलभ्यते तस्य गणधरः ।
प्रति० । सूत्रं पञ्चाविधं संज्ञासूत्रादि । वृ० ।

प्रथमतः संज्ञासूत्रमाह—

उवयारअनिदुरया, कजित्थीदाण मा हु निच्छक्का ।

जं छेए आमगंधा-दिआरं सन्नासुयं तेणं ॥ ३१६ ॥

यन्सामाधिकमंज्ञया सूत्रं भवत्येतत् संज्ञासूत्रम्, यथा 'जे
छेए सं सागारियं परिहारं' तथा 'आमगंधा' इति 'सन्नासुयं-
धं परिहाय निगमगंधो परिव्वए' तथा 'आरं' नि-आरं दु-
गुणेण पारं एगगुणेणमिति'यः छेकः स सागारिकः मिथुने 'प-
रियाहरे' परिवर्जयति, तथा आममविशोधिकोऽटिः गन्ध-
विशोधिकोऽटिः, परिज्ञा द्विविधा—हपरिज्ञा, प्रत्याख्यानपरि-
ज्ञा च । तत्र हपरिज्ञया सर्वमामगन्धं परिहाय, प्रत्याख्यानपरि-
ज्ञया च प्रत्याख्याय निगमगन्धः सन् परि-समन्तात् परि-
प्रजत् अप्रतिबद्धो विहरेदित्यर्थः । आरः—संसारस्तद् द्विगुण
रोगेण दोषेण च परिवर्जयति । पारं—मोक्षस्तमेकेन गुणेन
रागेद्वेषपरिहारलक्षणेन साधयति । अथ कः संज्ञासूत्रेण गुण
इत्यत आह—'उवयारं' त्यादि पूर्वोक्तं संज्ञावचनं हि कचि-
ज्जुगुप्सितेऽर्थे प्रयुज्यमाने तद्विषयमुपचारवचनं भवति । उप-
चारवचनेन च भव्यमाने तस्मिन् जुगुप्सितेऽर्थे न निष्पु-
रन्तेति अनिष्टुरता, तथा कार्यं समापतितं क्रियाः सा सू-
त्रदानमाहुः पूर्वसूत्रयः, ततस्तस्याः साधुसमीपे पठन्त्याः
सुखनालापको दीयते । अन्यथा व्यक्तमभिधीयमाने कथा भि-

जा भवति । ततः सा निश्छेका-निर्लज्जा जायते । यादृशं च कार्ये स्नाध्वीसमीपे पठति तदुपरिष्ठाह्वयते तेन संज्ञा—सूत्रमिष्यते । कारकसूत्रं नाम यथा आह—“ कर्म न भुज्ज-माणे मे समणे शिरगंधे कइ कम्मपगडीओ बंधंति, गोयमा । आउयज्जाओ सल कम्मपगडीओ बंधंति । मे कण्ठुणे भंते ! पथे बुच्चई ” त्यादि, प्रहमेरालापकः । ननु सर्वज्ञप्रमास्याद्वै-तत् अज्ञीयते यथाऽऽधाकर्मभुज्जान आयुर्वर्जानां समानां कर्मप्रकृतीनां बन्धकस्ततः कस्मादुच्यते कनाथेन भदन्त ! पथमुच्यते इत्यादि ।

तत आह—

सुव्वखणुप्पामसा, जइ वि य उस्सग्गतो सुयपसिद्धी ।

वित्थरओऽपायाण य, दरिमणमिइ कारगं तम्हा ॥३२०॥

यद्यपि सर्वज्ञप्रमागयादुत्सर्गन एकान्तेन धृतस्य सर्वस्या-पि प्रसिद्धिः तथापि विस्तरतोऽपायानां दर्शनं स्यादिति, तस्मादधिकृतार्थप्रसिद्धकारकम् ‘स केणाम’ त्यादिसूत्र-मुपन्यस्यते ।

इदानीं प्रकरणसूत्रमाह—

पगरणओ पुण सुत्तं, जत्थ उ अक्खंवनिअयपमिद्धी ।

नमि गोयमकेसिज्जा, अहगनालंदइजाय ॥ ३२१ ॥

प्रकरणतः सूत्रं नाम यत्र—स्वसमय एषरक्षेपनिर्णीयप्रति-ष्ठिरुणवत्त्वेन, यथा नमिप्रमज्ज्या गौतमकेशीयम्, आर्द्रकी-यनालन्दीयमिति । तदेवमुक्तं संज्ञार्थभेदतस्त्रिप्रकारं सूत्रम् । वृ० १ उ० १ प्रक० । (उत्सर्गापवादभेदतो द्विविधसूत्राणि ‘उत्सर्ग’ शब्द द्वितीयांशे ११६७ पृष्ठ गतानि ।)

सच्चाई सुत्तसममय, परममओमग्गमेव अववाए ।

हीणाहियजिण्णथेर, अजाकाले य वयणाई ॥३२१॥

इह मौनीन्द्रे प्रवचने अनेकधा सूत्राणि भवन्ति तत्र किञ्चित् संज्ञासूत्रं यथा “ यो छेए से सागारियं न सेव ” यश्छेकः—परिडतः स सागारिकं मैथुनं न सेवेत । अथवा—‘सव्वामगंधे परिआय निरामगंधो परिव्वए’ आमम-अ-विशोधिकोटिः गन्ध-विशोधिकोटिः, तथा “ आरं दुगुणं पारं एगुणं ” आरं संसारस्तं द्विगुणं रागद्वेषयुगलेन पारं निर्वाणं तदकगुणं रागद्वेषपरिहारलक्षणे जीवः प्रा-प्रातीति गम्यते, आदिप्रहणांशीभाषानियते सूत्रं गृह्यते, य-था “ दिगिज्जा परीसहं ” दिगिज्जेत-बुभुक्षा स्वसमयसूत्रं यथा “ करेमि भंते! सामाइयाम् ” त्यादि परसमयसूत्रं यथा “ पंचखं-धे वयंतगे, वालाउ खण्णजाइणो ” उत्सर्गसूत्रं यथा “ अभिक्खणं निव्विगयं गया य ” इत्यादि अपवादसूत्रं यथा—‘तिण्ह सअव-रागस्स, निस्सिज्जा जस्स कण्णई । जराए अभिभूयस्स, बाहि-यस्स तथस्सिणो ” हीनमिति-हीनाक्षरं यैरक्षरिणीना सूत्रस्या-र्थो न पूर्यते। अधिकमित्यधिकारम्, एवंविधं यत्पूर्वमज्ञानतः सूत्रमधीतं तस्यार्थं सम्यगवगम्य हीनं प्रतिपुरयति आधिकं परित्यजति । जिनकल्पिसूत्रं यथा—“ तंगिच्छं न भिञ्चं दि-ज्जा, संधिक्खत्तगं वसए । एथं खु तस्स सामभं, जं न कुज्जा न कारवो ” स्थविरकल्पसूत्रं यथा—‘मिक्खू इच्छिज्जा अन्नयरं त-गिच्छं आउं दित्तए’ अथवा—जिनकल्पस्थविरकल्पयोः सामा-न्यसूत्रमिदम्—‘ संसट्टकपेण चरिज्ज भिक्खू’ आर्यासूत्रं य-

था—‘कण्णइ निग्गंशीणं अनेोलिणं छडिमअयं धारित्तए’ काले’ स्ति—कालविषयं किमपि सूत्रं यथा—अनागतं कालमङ्गी-कृत्य । “ नयालभेज्जा निउणं सहायं गुणाहियं वा गुणाओ समं वा । ” इत्यादि । ‘वयणाई’ ति-वचनमेकाद्विबहुवचनादिकं षोड-शधा यथा—पीठिकायां तथा तन्प्रातपादकं सूत्रं—यथा आ-खाराङ्ग भाषाध्ययने ‘एगवयणं वयमाणं एगवयणं वएज्जा दुवयणं वयमाणं दुवयणं वएज्जा बहुवयणं वयमाणं बहुव-यणं वइज्जा इत्थीवयणं वयमाणं इत्थीवयणं’ “ इत्थी ” इत्या-दि आदिशब्दाद्भूयः सूत्रादिपरिग्रहः । इत्थमेनेकधा सूत्राणां संभवे तदर्थेभवणमन्तरेण न शक्यते कीदृशमिति विवेकः क-र्तुमिति कर्तव्यमर्थेग्रहणम् । अथ ते शिष्या ब्रूयुः । यः कण्ठतः सूत्रं निबद्धोऽर्थस्तेनैव वयं तुष्टाः किमस्माकं दुरधिगमत्वा-द्बहुपरिक्लेशं ‘मज्जणनिस्सणज्जअक्खा’ इत्यादि प्रक्रियापुर-स्सरमर्थेग्रहणप्रयासेनेति ते इत्थं ब्रूयाणाः प्रह्लापयितव्याः । कथमित्याह—

जे सुत्तगुणा खलु ल-क्खणम्मि कहिया उ सुत्तमाई य ।

अत्थग्गहणमराला, तंहि चिय पक्खिज्जंति ॥३२२॥

पीठिकायां लक्षणद्वारं ये सूत्रस्य गुणाः “ निहांसं—सारधेतं च ” इत्यादिना कांथताः । यद्वा—“ सुत्तमाई य ’ स्ति—“ सुत्तं तु सुत्तमेव उ ” इत्यादिना प्रातिपादिताः तैरेव हेतुभरथेग्रहणं मरालाः अलम्नाः शिष्याः प्रह्लाप्यन्ते । यथा भो भद्रा ! निर्दोष-नारवद्विभवतोमुखादयः सूत्रस्य गुणा भव-न्ति । ते च यथाविधं गुरुमुखात्थे ध्यमाण एव प्रकटीभवन्ति । किञ्च यथा—ज्ञानसतिकलापणितो मनुष्यः प्रसुप्तः सन्न कि-ञ्चित् तासां कलानां जानीते एवं सूत्रमप्यर्थेनाबाधितं सुप्त-मिव द्रष्टव्यं विचित्रार्थनिबद्धानि सांप्रकाराणि च सूत्राणि ‘भवन्ति, अतो गुरुसम्प्रदायादव यथावद्वचसीयन्ते यतः, तत इत्थं युक्तियुक्तैर्वाभिः प्रह्लापितास्तं विनेयाः प्रतिपद्यन्ते गुरुणामपदेशं गृह्णन्ति द्वादश वधाणि विधिवदर्थमिति । गत-मर्थेग्रहणद्वारम् । वृ० १ उ० २ प्रक० । लक्षणं, स० २६ सम० । धर्मार्थकामार्जुनापायप्रतिपादनपरं प्रस्थे, आ० म० १ अ० । सूक्त-न० । सुभाषिते, अष्ट० ६ अष्ट० ।

सुत्तक-सूत्रक-न० । कटीसूत्रके, प्र० ४ आ० द्वार ।

सुत्तकड-सूत्रकृत-न० । सूत्रानुसारणं तत्त्वावबोधः क्रियते अ-स्मिन्निति । स्वनामख्याते द्वितीयेऽङ्के, सूत्र० १, अ० १ उ० ।

सुत्तकल्प-सूत्रकल्प-पुं० । सूत्राध्ययनसामाचार्यायं, पं० भा०

... .. अधुणा, सुत्तकल्पं तु वोच्छामि ।

जे तस्म होति विधयो, अहिज्जाए जेण वा विधिणा ॥

दुविहम्मि आगमम्मि, सुत्ते अत्थे य जे जहि भावा ।

सूत्तममुत्तकडाणं, पवित्थरं ताण अत्थेणं ॥

वित्थरो णाम सुत्तम्मि, गहिए अत्थो तु दिज्जती ।

सुत्ते अहिज्जियच्चं य, मज्जादा तु इमा भवं ॥

पडिलेहणं काऊणं, सज्जायं पडुवे तुवट्ठादि ।

आयरियादि णिसेजं, करेति पच्छा य सज्जायं ॥

पोरुमि सातुं सातुं, चरमाण पुडियपत्तपडिलेहं ।

ताहे तु अत्थपोरुमि, इमिणा विहिणा कर्मेती खु ॥

सुत्तकप्प

काउस्सगोवक्खे-वशा य विकहा विमोत्तिया पयतो ।
अब्भुट्ठायो वा को-लणा य अक्खेवमाहरणा ॥
असो वि य सुत्तकप्पो, सो इव्वममंडलीयरइणिए ।
अणुअंगधम्मताए, कितिकम्मं होति कायव्वं ॥
पं० भा० ४ कल्प ।

इयानि सुत्तकप्पगाहा—दुविहंमि पय सुत्ते, अत्थे य । दु-
विहे यागमे जहि भाववत्तिया सुत्ते सुत्तकडस्स दि-
ज्जइ । पथिरथरओ नाम-सुत्ते गाहिए ताह अत्थो दिज्जइ जं-
जण अहिजियं । गाहा—काउस्सगं सुत्त पठियव्वं । मज्जा-
या भअइ—पांडलेडऊण गुरुपरिस्सईयं उवट्ठिओ सज्जायं
पट्टवेउं निस्सज्जं आयरियागं काऊणं पच्छा सज्जायपट्ट-
वाणियाए काउस्सगं कए समाणं वक्खेवा न कायव्वो । वि-
कहाओ य इत्थीकहाइयाओ । विमोत्तिया नाम—जं सोता-
हीगंति, अब्भुट्ठायो वाउलणा जइ अब्भुट्ठइ सुत्तपोकसीए
मासलहुं, अत्थपोकसीए मासगुरु । आयरिओ उवउत्तो आ-
लावयं देइ भंगा वा उवइस्सइ, पच्छा वाउलणादेस्सेण भंग-
यागहणातो फिट्ठइ । अणुअंगमण्डलीए वि पट्टवाणियाए जस्स
सकांस सुयं तं मात्तूणं स पट्टवावणायरियस्स वि न उट्टइ,
दिट्ठोति तिन्थकरो । आयरिओ तिन्थकरट्ठायं इयरं गण-
हरट्ठायं निसामेतया किंवि अब्भुट्ठायं वाउलणाए दोसा ।
आयरिओ अक्खेवा आहरणा वा उस्सगंण वा अववाएण
वा आरावणाओ वा दरिस्सउ काउं तओ वा गिगहउकामा
वाउलणादेस्सेण न गिगहंति दिट्ठोति अत्थाणियाए । जहा ए-
गस्स कुडुंविस्सं धने जाए अत्थाणियाओ पाणियातेण
य नयं चव सेयहत्थी दिट्ठो । भणियं च णेण—अहो सेयह-
त्थी दरिस्सणज्जो ते लायथा तओ हुत्ता य , जोइया दिव-
सो इत्थिकहाए चव गओ । तं पि सुत्तं न लूणं । एवमत्थ-
मण्डलीए वि विमोत्तियादेस्सेण आहारोति वि न आहारइ
भणंतस्स वा पराहुस्सइ । विइयएण जहा पल्लवसुत्ते समत्ते
ववहारस्स वा पदमसुत्ते समत्ते आरावणासु वा समत्तासु
कालवलासु वा जस्स वा पासं अणुअंगो सुत्तो एवमाइ-
कज्जसु अब्भुट्ठायं । असो वि य सुत्तकप्पो गाहा-अगणो वि
य सुत्तकप्पो सो य गायणियाए जो य उट्टियाण अणुअंग-
मंडलीओ अणुभासइ तस्स किइकम्मं कायव्वं । एन सुत्त-
कप्पो । पं० सू० ४ कल्प ।

सुत्तकपिय—सूत्रकल्पिक—पुं० । सूत्रमाचाारीजातरि, वृ० ।

सूत्रकल्पिकमाह—

सुत्तम्म कपितो खलु, आवस्सममादि जाव आयागे ।
तेण परं चरिमादी, पकप्पमादीए भावेणं ॥ ४०८ ॥

आवश्यकमादि कृत्वा यावदान्तरस्तावत्सर्वोऽपि सूत्रस्य
कल्पिका भवति न खल्वेतावत् सूत्रं यावत्कोऽपि पठन् वि-
निशयते, ततः परं त्रिवर्षप्रसिद्धिमादि कृत्वा यत् यत्
व्यवहारं दशमोद्देशकपर्यन्ते यथा भणितं तत्तथा उपविश्यते
यावत्त्रिंशत्तिसर्वपर्याय सर्वधृतानुपाती भवति । न वरमा-
चारप्रकल्पमादि कृत्वा यान्यपवादबहुलान्यध्ययनानि यानि
चानिशाथीन्यरुणापपातप्रभृतीनि, यदा भावे परिणतो भव-
ति तदादिश्यन्ते ।

त्रिषु वर्षेष्वपरिपूर्णेष्वाचारं पठिते किं कुर्यादत आह-
सुत्तं कुरुति परिणतं, तदत्थगहणं पइअगाइं वा ।

इति अंगज्जयणेसुं, होति कपो जाइगो नायं ॥ ४०९ ॥

यत्पठितं सूत्रं तत्परिजितं कुर्यात् । अत्रिवा—तस्य सूत्र-
स्याधप्रहणं विदध्यैत्प्रकीर्णकात् वा सूत्रतोऽर्थतश्चाधीत
एवमज्ञानामध्ययनानां चानिशाथानां यावत् कल्पिका भ-
वति तावदेव क्रमो ज्ञानस्यः । जाहकज्ञानं चात्र—पूर्वोपस्थ-
स्तमुपन्यसनीयम् । जाहक इव परिजितौ सूत्रार्थौ कुर्यादिति
भावार्थः । वृ० १ उ० १ प्रक० ।

सुत्तणिवकहाणग-सुत्तनूपकथानक-न० । शक्यत्थेवस्थित-
नूपतिअथयाऽऽख्यायकायाम . पो० ६ विव० । ('सुत्तसूत्रा'
शब्दऽस्मिन्नयं भागं कथनकं वक्ष्यामि ।)

सुत्तणिवद्ध-सूत्रनिबद्ध-न० । शासनाक, पञ्चा० १८ विव० ।

सुत्तणियाय-सूत्रनिपात-पुं० । सूत्रार्थतार, वृ० १ उ० २
प्रक० ।

सुत्तणीइ-सूत्रनीति-स्त्री० । आगमन्याके, पञ्चा० १ विव० ।

सुत्तत्थ-सूत्रार्थ-पुं० । सूत्रं च अर्थश्च निर्युक्तिभाष्यसंप्रदत्त-
त्तिचूर्णिपरिष्काररूप इति सूत्रार्थौ । शब्दाद्यययोः, स० ६
सम० । द्य० ।

सुत्तत्थकपिय—सूत्रार्थकल्पिक-पुं० । स्वार्थतदुभयसा-
माचारीजातरि, वृ० ।

अधुना तदुभयकल्पिकमाह—

तदुभयकपियजुत्तो, तिगम्मि एगाहिणसु ठाणंसुं ।

पियधम्मवज्जभीरू, आवम्मं अज्जइरेहिं ॥ ४११ ॥

तदुभयं सूत्रमर्थं च तास्मिन् कल्पिका युक्तः । किमुक्तं भव-
ति-यो द्वावपि सूत्रार्थौ युगपद् ग्रहीतुं समर्थः स तदुभयक-
ल्पिकः । अथवा-तदुभयकल्पिकः—त्रिके एकाधिकयोः स्था-
पनयोर्युक्तः । त्रिकं नाम-सूत्रमर्थस्तदुभयं च । तत्र सूत्रार्थोऽ-
धिकः, अर्थोऽधिकमुभयम् । एवमकस्मादर्थोऽधिके ये उभे
स्थाने सूत्रार्थरूपे तत्र युक्ता योग्यः तदुभयकल्पिकः । अथ-
वा—प्रियधर्मा इति चत्वारो भङ्गा सूचिताः । प्रियधर्मा
नाम एको न ददधर्मा । ददधर्मा नामैको न प्रियधर्मा । एकः
प्रियधर्माऽपि ददधर्माऽपि । एको न प्रियधर्मा नापि ददध-
मा । अत्र चतुर्भङ्गा यस्तु शेषभङ्गातिकं यत एकस्मादेकैकगुण-
युक्तान् स्थानान् प्रथमभङ्गरूपात् द्वितीयभङ्गरूपाद्वा ये अ-
धिकं स्थानं प्रियधर्मत्वददधर्मत्वसंज्ञकं तयोर्युक्तः स च नि-
यमादवयमीरुभवेति । अवयव-कर्तृ तस्माद्गीरुस्तत आह 'व-
ज्जभीरू' स तदुभयकल्पिकः । अत्रौपम्यमार्यवज्जैर्बालभावे
कर्णाभ्याहृतं सूत्रं कृतवान्, पश्चान्तस्य उद्दिष्टसमुद्दिष्टमनु-
ज्ञातमर्थश्च तदैव द्वितीयायां पौरुष्यां कथित एवमन्यस्या-
पि द्रष्टव्यम् ।

तथा आह—

पुव्वभवेऽपि अहीयं, कण्ठाहडगं च बालभावेम्मि ।

उत्तममेहाविस्स वि, दिज्जति सुत्ते पि अत्थो वि ॥ ४१२ ॥

यस्य पूर्वभवेऽधीतमागच्छात्, बालभावे वा कर्णाहृतं कृतं
तस्य उत्तममेधाविषे वा युगपत्सूत्रमपि अर्थोऽपि च दी-

यने एष उभयकल्पिकः । सू० १ उ० १ प्रक० । न० ।

सुत्तस्थकहणा-सूत्रार्थकथना-स्त्री० । व्याख्यानं, ध० ३ अधि० ।

सुत्तस्थकोसल-सूत्रार्थकौशल-न० । सूत्रार्थतदुभयपरीक्षणं, दर्श०। सूत्रम्-जिनागमः तत्र कौशल्यं कुशलतां जानाति यथेदं पूर्वापरव्याहृतत्वेन जिनागममेव । यन्पुनरन्यादृशं स्मृतं ध-
द्वाराक्यादिवत् पूर्वापरव्याहृतियुक्तं न तदागम इति । कुशल-
विषयविभागोऽन्नि उत्सर्गापवादज्ञातरि, दर्श० ३ तत्त्व ।

सुत्तस्थगहियपेयाल-सूत्रार्थगृहीतपेयाल-त्रि० । सूत्रार्थयानु-
वृत्तं पेयालं-परिमाणं यन् स सूत्रार्थगृहीतपेयालः । सम्य-
ग्विनिश्चितसूत्रार्थे, व्य० ३ उ० ।

सुत्तस्थतदुभयविउ-सूत्रार्थतदुभयविद्-पुं० । सूत्रं च अर्थश्च
तदुभयं चेति तच्च तत्सूत्रार्थलक्षणम्, उभयं च सूत्रार्थत-
दुभयानि विदन्तीति सूत्रार्थतदुभयविद्ः । सूत्रं चिन्तायां
सूत्रस्यार्थचिन्तायाम् अर्थस्य तदुभयचिन्तायां तदुभयस्य
ज्ञातरि, व्य० १ उ० ।

सुत्तस्थपडिबद्ध-सूत्रार्थप्रतिबद्ध-त्रि० । सूत्रार्थयोः प्रतिबद्धः
सूत्रार्थप्रतिबद्धः । गृहीतसूत्रार्थे, नि० सू० १० उ० ।

सुत्तस्थपरूवणा-सूत्रार्थपरूपणा-स्त्री० । सूत्रार्थतदुभयानां क-
थनं, सुत्तं वा अर्थं वा तदुभयं वा परूवेजा कुलगणसंघ-
वज्जां । महा० १ सू० ।

सुत्तस्थविय-सूत्रार्थविद्-पुं० । उच्यते सूत्रार्थज्ञातरि, ध० ३
अधि० ।

सुत्तस्थभासय-सूत्रार्थभाषक-पुं० । सूत्रार्थं प्रवचनार्थं भाष-
ते षक्ति इति सूत्रार्थभाषकः । यथावस्थितनागमार्थप्रज्ञापके
सूत्रस्यार्थस्य तदुभयस्य च ज्ञापके, ध० ३ अधि० ।
पं० सू० ।

सुत्तस्थविसारय-सूत्रार्थविशारद-पुं० । सूत्रार्थयोर्विशारदः
सूत्रार्थविशारदः । व्य० ३ उ० । सम्यक्सूत्रार्थतदुभयकुशले,
व्य० २ उ० । पं० भा० । पं० सू० । सूत्रस्यार्थस्य तदु-
भयस्य च ज्ञापके, नि० सू० १ उ० ।

सुत्तस्थानुस्मरण-सूत्रार्थानुस्मरण-न० । सूत्रार्थयोरनुचिन्त-
नं, पञ्चा० १२ धिव० ।

सुत्तदोष-सूत्रदोष-पुं० । षड्विंशत्सूत्रदोषं, विशेष० अनु० ।

सुत्तधर-सूत्रधर-पुं० । सूत्रमात्रपाठके, स्था० ४ डा० १ उ० ।

सुत्तपरिकुट्ट-सूत्रपरिकुट्ट-त्रि० । आगमनिषिद्धे, प्रश्न० ३ सं-
व० डार ।

सुत्तपेदिगा-सूत्रपीठिका-स्त्री० । निशीथकल्पव्यवहारप्रथम-
पीठिकागाथारूपायां पीठिकायाम्, व्य० १ उ० । नि० सू० ।

सुत्तपोरिमी-सूत्रपौरुषी-स्त्री० । सिद्धान्तोक्तविधिना स्वाध्या-
सप्रस्थापने, इयं च मण्डली सूत्रमण्डलीत्युच्यते सा चार्थपौ-
रुषीप्रमाणेति । आद्या पौरुष्यापि सूत्रपौरुषीत्युच्यते । ध० ३
अधि० । प्रश्न० ।

सुत्तफामियणिज्जुत्ति-सूत्रस्पर्शिकनिर्युक्ति-स्त्री० । सूत्रं स्पृ-
शतीति सूत्रस्पर्शिका, सा च निर्युक्तिश्चिन्ति सूत्रस्पर्शिकनिर्यु-
क्तिः । सूत्रव्याख्यानं, "अहुणा सुत्तफामियणिज्जुत्ती सुत्त-
वक्खणं" विशेष० आ० म० । ('णिज्जुत्ति' शब्दे चतुर्थे-
भागे २०६१ पृष्ठे दर्शितेषा ।)

सुत्तफा(प्फा)मियणिज्जुत्तिअणुगम-सूत्रस्पर्शिकनिर्युक्तियनु-
गम-पुं० । सूत्रावयवाना नयैः साक्षपपरिहारमर्थकथनं, आ०
सू० १ अ० । अनु० ।)

से किं तं सुत्तफामियनिज्जुत्तिअणुगमे ? सुत्तफामिय-
णिज्जुत्तिअणुगमे सुत्तं उच्चारेअठं अक्खलिअं अमिलि-
अं अक्खच्चामलिअं पडिपुणं पडिपुणंघोसं कंठाट्टविप्प-
सुक्कं गुरुवायणोवगयं, तस्मात्तत्थ एज्जिहिति समसयपयं
वा परसमयपयं वा बंधपयं वा मोक्खपयं वा सामाअपयं
वा शांसामाअपयं वा । तस्मात्तस्मि उच्चारिए समाणं
केसिं च णं भगवंताणं केइ अत्थाहिगारा अहिगया भ-
वन्ति, केइ अत्थाहिगारा अणहिगया भवन्ति, ततो तेसि
अणहिगयाणं अहिगमणद्धाए पयं पणं वक्खइस्सामि-
"संहिया य पदं चेव, पयत्थो पयविग्गहो । चालणा य
पमिद्धी अ, छच्चिहं विद्धि लक्खणं ॥ १ ॥" से तं सुत्त-
फामियनिज्जुत्तिअणुगमे । (सू० १५५ +)

आह-ननु यदि यथाक्रीत्या सूत्रानुगमे सत्यं सूत्रस्पर्-
शिकनिर्युक्त्या प्रयोजनं, तर्हि किमित्यसाधुगोद्घातनिर्यु-
क्त्यनन्तरमुपन्यस्ता ? , यावता सूत्रानुगमे निर्दिश्य पञ्चा-
त्किमिति मोच्यते ? , सत्यं किन्तु-निर्युक्तिसाध्यात्प-
स्ताव एव निर्दिष्टव्यवस्थाः । प्रकृतमुच्यते-तत्रास्मात्लिता-
विपदानां व्याख्या यथैव प्राग्ख्यावश्यकव्यवहारं कृता
तथैव द्रष्टव्या, अयं च सूत्रदोषपरिहारः शेषसूत्रलक्षण-
स्थोपलक्षणम्, तच्छब्दम्--

"अणुगमं प्रमहत्तं, वणीसदोसविग्रहियं जं च ।

लक्खणजुत्त सुत्तं, अट्टहि य गुणाहं उच्ययं ॥ १ ॥"

अस्या व्याख्या--अणुगमं च तत् महार्थं चेति स-
माहारमन्त्रः 'उत्पादव्ययधीव्ययुक्तं सदि'त्यादिवत्सूत्र-
मणुगमं महार्थं च भवतीत्यर्थः, यच्च षड्विंशत्सूत्राणां
तत्सूत्रं भवति, के पुनस्ते षड्विंशत्सूत्राः ये सूत्रे यजनी-
याः ? , उच्यते--

"अलियमुवघायजणयं, निग्गथयमन्नथयं कुलं दुहितं ।

निस्सारमाहियमूणं, पुणरुत्तं अहयमजुत्तं ॥ १ ॥

कर्माभिव्ययणमिअं, विभन्निमिअं च लिगाभिव्य च ।

आणाभिहियमपयमं य, सहावहीणं वयाहियं च ॥ २ ॥

कालजतिरुद्धविदोसो, समयाविरुद्धं च व्ययमिअं च ।

आथायणीदोसो, नेअो असमासदोसो य ॥ ३ ॥

उवमारुवगदोसो, निहेसपयत्थसंविदोसो य ।

एष अ सुत्तदोसो, वणीसा हुति नायइवा ॥ ४ ॥"

तत्रानृतमभूताद्भावने भूतनिवृत्तश्च, यथा : ईश्वरकर्तृकं

सुसफा०

जगदि' त्याद्यभूतोद्भावनं, नास्त्यान्मेत्यादिकस्तु भूतनिष्कृ
१, उपघातः-सस्यघातादिः, तज्जनकं यथा वद्विहितो
हिंसा धर्मायत्यादि २, निरर्थकं यत्र वर्णानां क्रमान्तैशमा-
त्रमुपलभ्यते न त्वर्थो, यथा अ आ ई इत्यादि द्विधादिवहा
३, असम्बन्धाधिकमपार्थकं यथा वृश शब्दिमानि पञ्चपूपाः
कुण्डमजाजिनं पललापिण्डस्वरकीटकं दिशमुदीन्निमि-
त्यादि ४, यत्रानिष्टस्यार्थान्तरस्य सम्भवतो विवक्षितार्थो-
पघातः कर्तुं शक्यते तच्छुलं यथा-नवकम्बलो देवदत्त
इत्यादि ५, जन्तुनामहितापदेशकत्वेन पापव्यापारपापकं
वृद्धिलं यथा " एतावानेव लोकोऽयं, यावानिन्द्रियगोचरः ।
भद्र ! वृकपदं पश्य, यद्वदन्त्यबहुधृताः ॥ १ ॥ पिव खाद्य
च चारुलोचन !, यदनीते खरगात्रि ! तन्न ते । न हि भीरु !
गते निवर्तते, समुद्रयमात्रमिदं कलेवरम् ॥ २ ॥ " इत्यादि ६,
वदवचनार्थादिवत् तथाविधयुक्तिरहितं परिफल्गु निःसारम् ७,
अक्षरपदार्थाभरतिमात्रमधिकम्-तैरेव हीनम्-ऊनम्, अथ-
वा हेतोः, ह्यप्रान्तस्य वाऽऽधिक्यं सन्त्याधिकं, यथा-अनित्यः
शब्दः कृतकत्वप्रयत्नानन्तरीयकत्वाभ्यां घटपटवदित्यादि,
एकस्मिन् साध्ये एक एव हेतुर्ह्यप्रान्तश्च वक्रव्यः, अप्र च
प्रत्येकं द्वयाभिधानादाधिक्यमिति भावः । हेतुह्यप्रान्ताभ्या-
मेव हीनम्-ऊनं, यथा अनित्यः शब्दो घटवदिति, यथा अ-
नित्यः शब्दः कृतकत्वादित्यादि ८, पुनरुक्तं द्विधा-शब्द-
तोऽर्थतश्च, तथाऽर्थादापन्नस्य पुनर्वचनं पुनरुक्तं, तत्र
शब्दतः पुनरुक्तं यथा घटा घट इत्यादि, अर्थतः
पुनरुक्तं यथा घटः कुटः कुम्भ इत्यादि, अर्थादापन्नस्य
पुनर्वचनं यथा-पीनो वदत्तो दिशो न भुङ्क्ते इत्युक्तं अर्थादा-
पन्न रात्रौ भुङ्क्ते इति, तत्रार्थापन्नमपि य एतन्साक्षाद् द्रव्या-
णस्य पुनरुक्तता १०, व्याहृतं यत्र पूर्वेण परं विहस्यते यथा-
'कम चास्ति फले चास्ति, कर्ता न त्वस्ति कर्मणा' मित्या-
दि ११, अयुक्तमनुपपत्तिक्षमं यथा- 'तेषां कटनटभृष्टैर्गजा-
नां मद्विन्दुभिर्' इत्यादि १२, क्रमभिन्नं यत्र क्रमो नाराध्यते
यथा-स्पर्शनरसनघ्राणचक्षुःश्रोत्राणामर्थाः स्पर्शरसगन्ध-
रूपशब्दा इति वक्रव्यं स्पर्शरूपशब्दगन्धरसा इति श्रूयान्
इत्यादि १३, वचनभिन्नं यत्र वचनव्यत्ययो यथा वृक्षाः श्रुता
पुष्पतः इत्यादि १४, विभक्तिभिन्नं यत्र विभक्तिव्यत्ययो यथा
वृक्षं पश्य इति वक्रव्यं वृक्षः पश्य इति श्रूयादित्यादि १५, लिङ्ग-
भिन्नं यत्र लिङ्गव्यत्ययो यथा अयं स्त्रीत्यादि १६, अनभिहितं-
स्वासङ्गान्तानुपदिष्टं यथा सप्तमः पदार्थो वैशेषिकस्य, प्रकृ-
तिपुरुषाभ्याधिकं साङ्ख्यस्य, दुःखसमुदायमार्गानिर्गोचलक्ष-
णचतुरार्यसत्यातिरिक्तं वा बौद्धस्येत्यादि १७, यत्रान्यच्छु-
न्दोऽधिकारऽन्यच्छुन्दोऽभिधानं तदपदम्, यथाऽऽर्थापदेऽ
भिधानव्यं वैतालीयपदमभिध्यादित्यादि १८, यत्र वस्तु-
स्वभावाऽन्यथा स्थितोऽन्यथाऽभिधीयते तत्स्वभावहीनं,
यथा शीतो वह्निः सूतेमद्राकाशमित्यादि १९, यत्र
प्रकृतं मुक्त्वाऽप्रकृतं व्यासतोऽभिधाय पुनः प्रकृतमु-
च्यते तद्व्यवहितम् २०, कालदोषो यत्रानीतादिका-
लव्यत्ययो यथा रामो वने प्रविशति वक्रव्यं रामो वने
प्रविशतीत्याह २१, यनिदोषोऽस्थानावगतिः सर्वथाऽविरति
र्वा २२, छविः-अलङ्कारविशेषस्तेन शून्यं छविदोषः २३, सम-
यावच्छं स्वसिद्धान्तविहङ्गं यथा साङ्ख्यस्यासत् कारणं का

यम्, वैशेषिकस्य वा सति २४, वचनमात्रं निर्हेतुकं, यथा
कश्चिद्यथच्छ्रया कश्चिदप्रदेशं लोकमध्यता जनभ्यः प्ररूप-
यति २५, यत्रार्थापस्याऽनिष्टमापतानं तत्रार्थापत्तिदोषो य-
था गृहकुक्कुटो न हन्तव्य इत्युक्तोऽर्थापस्या शेषघातोऽकुष्ट
इत्यापतानं २६, यत्र समासविधिप्राप्तौ समासं न कर्तानि
व्यत्ययेन वा कर्तानि तत्रासमासदोषः २७, उपमादोषो य-
त्र हीनोपमा क्रियते, तथा मेरुः सर्वोपमः अधिकापमा
वा क्रियते, यथा सर्वो मेरुस्त्रिभः, अनुपमा वा यथा मेरुः
समुद्रोपम इत्यादि २८, रूपकदोषः स्वरूपभूतानामवयवानां
व्यत्ययो यथा पथेन निरूपयितव्ये शिखरादीन्तदवयवाभि-
रूपयति, अन्यस्य वा समुद्रादः सम्यग्भिन्नोऽवयवोऽस्तत्र
निरूपयतीति २९, निर्देशदोषस्तत्र यत्र निर्दिष्टपदानामेक-
वाक्यता न क्रियते, यथा देवदत्तः स्थाल्यामात्रं पञ्चती-
त्यभिधानव्यं पञ्चानशब्दं नाभिधत्ते ३०, पदार्थदोषो यत्र व-
स्तुनि पर्यायोऽपि सन्न पदार्थोऽन्तरत्वेन कल्प्यते यथा स-
तो भायः सत्तेति कृत्वा वस्तुपर्याय एव सत्ता, सा च वैशे-
षिकैः षट्सु पदार्थेषु मध्ये पदार्थान्तरत्वेन कल्प्यते, तत्रा-
युक्तम्, व-तनामनन्तपर्यायत्वेन पदार्थानन्त्यप्रसङ्गादिति ३१
यत्र सन्धिप्राप्तौ ते न कर्तानि दृष्ट वा कर्तानि तत्र सन्धिदो-
षः ३२, एतं द्वाविंशत्सूत्रदोषाः, एतैर्विर्गहते यत्तल्लक्षणयुक्तं
सूत्रम् । अप्राभिन्नं गुणरूपते यत्तल्लक्षणयुक्तमिति वर्तते । त-
च्चम गुणाः-"निर्दोषं सारवत्त्वं च, हेतुञ्जलमलंकियं । उव-
गीयं सोवयारं च, मियं महुरमेव य ॥ १ ॥ " तत्र निर्दोषं
सर्वथापिप्रमुक्तं १, सारवत्त्वं शब्दवद्दुपर्यायम् २, हेतवः-अ-
न्वयव्यतिरिक्तलक्षणान्तेर्मुक्तम् ३, उपमाप्रेक्षाद्यलङ्कारैरल-
ङ्कृतम् ४, उपनयोपसङ्गतमुपनीतम् ५, प्रास्यभणितिर-
हितं सोपचारम् ६, वर्णादित्यन्तपरिमाणं मितम् ७, अक्षर-
मनाहरं मधुरम् ८ । अन्ये च कैश्चिन्पद्मगुणाः सूत्रस्य पठ्यन्ते ।

तद्यथा-" अप्पक्खरप्रसंदिद्धं, सारवत्त्वं चिस्सओमुहं ।

अन्थाभमणवज्जं च, सुत्तं सवयणुभासियं ॥ १ ॥

यत्रालपाक्षरम्--मिताक्षरं यथा सामायिकसूत्रम्, अस-
न्दिग्धं-सैन्धवशब्दवद्यल्लवणवसनतुरगाद्येनकार्थसंशयका-
रि न भवति, सारवत्त्वं च पूर्ववत्, विश्वतामुखं प्रतिसूत्रं
चरणानुयोगाद्यनुयोगचतुष्टयव्याख्याक्षमम्, यथा--धम्मो
'मंगलमुक्किट्ट' मित्यादिस्तं चत्वारोऽप्यनुयोगा व्या-
ख्यायन्ते । अथवा-अनन्तार्थत्वाद् यतो विश्वतोमुखं ततः
सारवत्त्वेव सारवत्त्वस्यैव हेतुभावेनद् योज्यते, अस्मिंश्च
व्याख्यानं पञ्चैते गुणा भवन्ति, स्तोभकाः--चकारषा-
शब्दादयो निपातान्तेर्वियुक्तमस्तोभकम् । अनवद्यं कामा-
दिपापव्यापारप्ररूपकम्, एवंभूतं सूत्रं सर्वज्ञभाषनमिति ।
येस्तु पूर्वं अष्ट सूत्रगुणाः प्राक्कास्तेऽनन्तरस्त्रोकाङ्गुणा-
स्तेष्वेवाष्टसु गुणेष्वन्तर्भावयन्ति, ये त्वमन्तरस्त्रोकाङ्गानव
सूत्रगुणानिच्छन्ति ते अमीभिरेव पूर्वोक्तानामष्टानामपि सं-
ग्रहं प्रतिपादयन्ति । एवं सूत्रानुगमं समस्तदोषविप्र-
मुक्तं लक्षणयुक्तं सूत्रं उच्चारितं ततो ह्यस्यते यदुत्तमस्व-
समयगतजीवाद्यर्थप्रतिपादकं पदं स्वसमयपदं, परस-
मयगतप्रधानेश्वराद्यर्थप्रतिपादकं पदं परसमयपदम्, अनयो-
रेव मध्ये परसमयपदं देहिनां कुवासनाहेतुत्वाद्दूष्यपदम्,
इतरं न सद्वाधकारणत्वात्प्रोक्तपदमिति तावदकं, अन्ये तु

व्याख्यान-प्रकृतिस्थित्यनुभावप्रदेशलक्षणभेदात्मकस्य बन्ध-
स्य प्रतिपादकं पदं बन्धपदम्, सद्बोधकात्कृत्वात्
कर्मक्षयलक्षणस्य भावस्य प्रतिपादकं पदं भावपदमिति ।
आह-नन्वत्र व्याख्यानं बन्धमात्रप्रतिपादकं पदद्वयं स्व-
समयवदात्मनिरिच्छनं तन्किमिति भेदेनोपस्थाप्यः ? अत्यम्-
किन्तु स्वसमयपदस्याप्यभिधेयवैशिष्ट्यदर्शनाथो भेदेनोप-
स्थाप्यः । अत एव सामायिकप्रतिपादकं पदं सामायिकपद-
मित्यादावपि भेदेनोपदानं स्वार्थकमिति । सामायिककथयति
रिक्तानां नारकनिर्यगाद्यथानां प्रतिपादकं पदं नामामायिक-
कपदमित्यनेन सूत्राच्छास्त्रस्य फलं दर्शितम् । इदमुक्तं भ-
वति-यतः सूत्रे समुच्चरिते स्वसमयपदादिपरिज्ञानं भव-
ति ततस्तदुच्चाराद्यथोपमय, ततस्तास्मिन् सूत्रे उच्चरित-
मात्र एव सात केषांश्चिद्गुणवतां साधूनां यथाक्रीत्याके-
चिदर्थोपेकारा आधस्ता-परिज्ञाना भवन्ति, केचित्
क्षयोपशमवैशिष्ट्यादनधिगतता भवन्ति, ततस्तथासमधिगतता-
नामर्थोपेकाराणांमाधिगतमर्थं पदेन पदं वर्णयिष्यामि, ए-
केकं पदं व्याख्याभ्यामीत्यर्थः । तत्र व्याख्यालक्षणमेव ता-
वदाह- 'साह्याये' त्यादि, तत्रास्त्वलितपदाच्चवार्णो सं-
हिता, यथा करामि भवान् ! सामायिक' मित्यादि, पदं
तु करामीत्येकं पदम् भवान् इति द्वितीयम् सामायिकमिति
सूत्रेणैव इत्यादि, पदार्थस्तु करामीत्यभ्युपगमो भवान्
इति गुर्वामन्त्रणं समस्यैः सामायिकमित्यादिकः, पद-
विग्रहः समाप्तः, स चानेकपदानामेकव्यापादार्थपर्यो य-
था मयस्थान्ते भवान् इत्यादि, सूत्रस्याथस्य वा अनु-
पाशयुद्भवने, चालना-तस्यैवानेकापपत्तिमित्तयैव, स्थापने
प्रतिपादः, एतं च चालनाप्रतिष्ठा आदश्यकं सामायिक-
व्याख्यावसरे स्वस्थान एव विस्तरयन्ती द्रष्टव्यं, एवं प-
द्विधे विद्मि-जानीहि लक्षणं व्याख्याया इति प्रकमा-
द्रस्यते इति स्तोकार्थः । अत्राह नन्वस्याः पद्विध्याख्याया
मध्ये क्रियान् सूत्रानुगमस्य विषयः ? को वा सूत्रालापक-
निरूपस्य ? कश्च सूत्रस्पर्शिकानियुक्तः ? किं वा नयै-
विषयीक्रियते ? , उच्यते--सूत्रं सपदच्छेदं तावदभि-
धाय सूत्रानुगमः कृतप्रयोजनो भवति । सूत्रानुगमनं च
सूत्रं समुच्चरितं पदच्छेदं च कृतं सूत्रालापकानामेव
नामस्थापनादिनिक्षेपमात्रमभिधाय सूत्रालापकनिक्षेपः कृ-
तार्थो भवति । शेषस्तु पदार्थपदार्थग्रहादिनियोगः स-
र्वोऽपि सूत्रस्पर्शिकनियुक्तः, वक्ष्यमाणनैगमादिनयानामपि
प्रायः स एव पदार्थोद्विचारां विषयः, ततो वस्तुवृत्त्या
सूत्रस्पर्शिकनियुक्त्यन्तर्भावितन एव नयाः आह च भाष्यकारः
"हाह कयथा वा, सपदच्छेदं सुयं सुयाणुगमो । सुताला-
वगनासो, नामाहसासधिलिप्रोमो ॥ १ ॥ सुतप्कोनिर्यनज्जु-
त्ति-विगिभ्रागा संसन्ना पयन्थाह पायं सो चियनेगम-नया-
इमयगायरो हाह ॥ २ ॥" अनेन च विधिना सूत्रं व्याख्या-
यमाने सूत्रे सूत्रानुगमादयश्च युगपत्समाप्यन्ते, यत आह
भाष्यसुधाम्भानिधिः--"सुतं सुताणुगमो, सुतालावयक-
श्चा य निरक्षयः । सुतप्कोनिर्यनज्जुत्ति, नया य समगं तु
वच्छन्ति ॥ १ ॥" इत्यनेन विस्तरेण । १५३० ।

सुतबंधन-सूत्रबंधन-न० सूत्रमये मत्स्यादिवन्धने, विपा०
१ सु० ८ ३० ।
२३६

सुतमभिलिपि-सूत्रमभिलिपि-न० । आगमोक्त, पञ्चा० ४ वि० ० ।
सुतभावणा-सूत्रभावना-आ० । सूत्रनस्वपर्यालोचनं ६० ।

अथ सूत्रभावनामाह-

जह वि य मनाममिव परि-
चियै सुधं अगृहिअग्नीहोवसाई ।
कालपरिमाणहेमां,

तहा वि खलु सज्जयं कुणई ॥५१०॥

यद्यपि स्वनाम एव तस्य धृतं परिचिनम् अनधिकारीनव-
लादि अनत्यक्षरम् अहीनाक्षरम् आदिशब्दाद्व्याचिञ्जाक्षर-
दिगुणोपने च तथापि कालपरिमाणहेमास्नज्जयं धृता-
भ्यासं करोति ।

कर्णामिनि बद्धयते--

उस्मामाओ पारू, तओ उ थोवां तओ वि य मुहुतो ।
मुहुत्तहिं पोरिनीओ, ज.रोइ निमा य दिवमा य । ५११॥

धृतपरायतनामुनारिणैश्च सप्तगुरुद्वानमानं कलयति तत
उच्छ्रामात् प्राण उच्छ्रामानि.श्वासान्मकः ततश्च प्राणात्
स्तोकः सप्तप्राणमानस्तनाऽपि च स्तोकात् मुहुतो घटि-
काद्वयमानो मुहुत्तैश्च पारुण्यन्तेन भगवता ज्ञायन्ते ताभिश्च
पारुणीभिर्निशाश्च दिवसांश्च जानाति ।

तथा--

मेहाइच्छनेसु नि, उभओ कालमहवा उवस्मगे ।
पेह.इभिकस्वपथे, नाहिड कालं विणा ज्ञायं ॥ ५१२ ॥

मेघादिना छत्रवप्यनुपलक्षेण विभागेषु उभयकालं क्रियाणां
प्राग्भगवत्स्वभासिकरूपम् । अथ य-उव-नर्मे दिव्यादौ दिव-
सरजन्यादिव्यत्ययकरणलक्षणं प्रसादरूपकरणप्रत्युपज्ञाया-
आदिशब्दादायश्चककरणादेः, 'भिकस्व' ति-भिज्ञायः
'पथि' ति--मार्गस्य विहारस्येत्यर्थः एतेषां सर्वेषां-
मपि यः कालस्तं ज्ञायं विना स्वयमेव ज्ञायति ।

अथ सूत्रभावनाया एव गुणानाह--

एगगया सुमहानि-ज्जरा य नेवमिणुणमि पलिमंथो ।
न पराहीणं नाणं, काले जह मंसचक्खुणं ॥५१३॥
धृतपरायतनया चित्तस्यैकाग्रता भवति, सुमहती च निजरा
भवति । स्वाध्यायविधानप्रत्ययाञ्चैव ज्ञायामापने पलिमंथः
सूत्रार्थव्याघातलक्षणैश्च कालपरिण्यादिकालविषयं परा-
धीनं सूत्रच्छायायकज्ञानम् । यथा अन्येषां मांसचक्षुषां
दृष्टस्थानां साधूनाम् ।

उपसंहरन्नाह--

सुयभावणां नाणं, देसणुतवभंजमं च परिणमइ ।
तो उवओगपरिणो, सुधमव्वहितो, समाणोइ ॥ ५१४ ॥

धृतभाषनया आन्मानं भाषयन् ज्ञानं दर्शने तपः प्रधानं च
संयमं सम्यक् परिणमयति । तत उपयोगपरिणः धृतोपयोग-
मात्रैश्च कालपरिज्ञाना 'सुने' ति--धृतभाषनामव्यर्थितः
सन् समापयतीति, गता सूत्रभाषना । ६० १ ३० २ प्रक० ।
सुतमभिलिपि-सूत्रमभिलिपि-न० । मकारस्याऽलाक्षणिकत्वात्

सूयमभिय

सूयमभियम् । सूयाननुज्ञातः सर्वथागमनिषिद्धं स्त्रीकरस्पर्शादिके, ग० २ अध० ।

सुत्तर—सूत्रकर—त्रि० । गणधरं गणधरं दित्त्यात् सूयणाम् । सू० १ श्रु० १ अ० १ उ० । नि० ।

सुत्तरज्जुग—सूत्रज्जुक—पुं० । कापीनिकमेये रज्जौ उ० ग० ७ अ० ।

सुत्तरुह सूत्ररुचि—स्त्री० । सूत्रे—आगमे रुचिः । सूत्ररुचिः । आगमनस्वधमाने, उक्त० २८ अ० । अ० । तथाविधरुचिसंबन्ध, प्र० ।

सूत्ररुचिमाह—

जी सुत्तमहिंजो, सुपणमौगाहई उ सम्मतं ।

अंगेण वैहिरिण य, मो सुत्तरुह ति नाय० ॥६६८॥

यः सूत्रमागममधीयात्क-पठन् धुनेननि-सूत्रेण तेनैवाधी-यमानेन अङ्गनाङ्गप्रविष्टेनाचारदिना बाह्यतायथ्यकादिना सम्यक्त्वमथगाहृत-प्राप्तात् तुशब्दभ्याधिकार्थसूत्रकत्वात्-सङ्गप्रसन्नताप्यवनायश्च भवति, स गोविन्दवाचकयत् सूत्ररुचिरिति ज्ञानव्यः । प्रथ० १५६ द्वार । प्रश्ना० । 'सुत्तरुह' सुते पठनी संशेगमावज्जति । आ० सू० ५ अ० । सूत्रे-आगमस्तत्र तस्माद्वा हाचः । स्या० ४ डा० १ उ० ।

सुत्तविउद्ध-सुत्तविबुद्ध-त्रि० । निद्रापगमन जाग्रति, पश्चा० १ वि० ।

सुत्तविणय-सूत्रविनय-पुं० । सूत्रवाचनादिके, दशा० ।

से किं तं सुत्तविणय ? सूत्रविणय णं चउच्चिह पक्षेते, तं जहा-सुतं वाणति, अत्थं वाणति, हयं वाणति, निस्सेवं व.एति, मेत्तं सुत्तविणय । दशा० ४ अ० ।

सुत्तविरेह सूत्रविरेध-पुं० । आगमाकार्थविकरे, पश्चा० १७ वि० ।

सुत्तवु द्वेभाव सूत्रवु द्विभाव-पुं० । सूत्रार्थद्वौ पश्चा० १८ वि० ।

सुत्तहरमहंतुद्ध सूत्रधरशब्दभंतुष्ट-त्रि० । सूत्रधरा वय-मिति शब्दनाश-ननुष्ट, तस्मिन् २ कारेड ।

सुत्तहार-सूत्रधार-पुं० । वर्जकौ, स्या० १० डा० ३ उ० ।

सुत्ताणुगम-सूत्रानुगम-पुं० । सूत्रव्याख्यानं, अनु० । सूत्रानु-गमरूपं पदच्छेदरूपं चानुगमं, आवा० १ श्रु० १ अ० १ उ० । उक्त० । आ० सू० । " हाइ कयत्थो योत्तुं, स-पथयं सुयं सुयाणुगमो ति । स्या० १ डा० । आ० म० ।

सांप्रते सूत्रानुगमो भवतीत्यः । इति तमथ संवन्धयथाह—

तेणेदाणि सुतं, सुत्ताणुगमेऽभिधेयमणवजं ।

अभक्षलियाइ विमुद्धं, मलकस्यर्थं लकखणं चेमं । ६६८॥

येन सूत्रं सम्यक् सूत्रमर्थशिकनियुक्तं प्रवर्तते, तेनेदानीं सूत्रानुगमं क्रमपाते सूत्रमाभ्यस्यम् । कथंभूतम् ? अतवच-म-ऊनाधिक्यादिदोषावधारितम् पुनः कथंभूतम् ? अ-स्त्वलिनाद्विषुद्धं । स्मालतामालनादवकतवृणवशु उमा सह वच्यमाणं लक्ष्मणं प्रवर्तते इति सलक्षणम् । तच्च लक्षणमिदम् ।

किं नत् इत्याह—

अपगमन्यमहर्षे वशीमादामविरहिणं जं वा ।

लेकखणंजुनं सुतं, अट्टिहि य मुग्गिहि उत्रवेकं सिहंहा-दिशं ।

(एतद्वयं कथा, न च वाचिकं देवाय सूत्रमभियान्यणु-त्ति' शब्दं इहोक्ता ।)

सुत्ताणुमई-सूत्रं नुमति-स्त्री० । आगमानुज्ञानत्वे, पश्चा० १४ वि० ।

सुत्त.लावग-सूत्रालापक-पुं० । धुने मे आयुष्मन्नित्यादिषु सू-त्रपदेषु, स्या० १ डा० ।

सुत्तालावग.शिकखेव-सूत्रालापक नक्षेप-पुं० । धुने मे आयु-ष्मन्नि यादीनां सूत्रपदानां नामादिन्यासे, स्या० १ डा० । (शिकखेवं शब्दे चतुर्थभागे २०२७ पृष्ठे मयसूत्रम् ।)

सुत्ति-शुक्ति-स्त्री० । मुक्तायामी अलक्षरदेहे, प्रा० २ पाद् ।

सुत्तिमई-सूक्तिमती-स्त्री० । वेदिजं पदगजधान्याम्, सूत्र० १ श्रु० ५ अ० १ उ० ।

सुत्तिय-नीत्रिक-त्रि० । सूत्रकयधिकयकारिणि, इय० ६ उ० । सूत्रित-त्रि० । सूत्रेण मय्यतयोपात्त, सूत्र० १ श्रु० १ अ० १ उ० ।

सुत्तिरतिया-सूक्तिप्रत्यया-स्त्री० । स्थविरादुत्तर्यालमहा-धिर्गतस्यात्तर्यालसहगणस्य द्वितीयशाखायाम्, कल्प० २ अध० = क्षण ।

सुदंमण-सुदर्शीन-पुं० । " शे च तप्त-वर्जं वा " ॥८२॥ १०५॥

इति संयुक्तान्तव्यञ्जना-पूर्व इकारः । सुदंरमणो । पक्ष सु-दंमणो । प्रा० । शोभने जम्बूतदमयनया रक्षयदु ननया च मनोनिवृत्तिकरं दशनं यस्यानां सुदर्शनः । मरुपर्यंत, च-प्र० ४ पाहु० । सूत्र० । जं० । सू० प्र० । चरगानरीवास्तव्ये स्वनामख्याते भावकं, आ० सू० ५ अ० । आवा० । ती० । 'सेट्टिमजा य' ति—चंपार सुदंसणो सट्टिपुत्तां, सा मा-धगो अट्टमिचाउहनासु चखं उवागगपाडमं पाडिअत्तह, सा महाद्वीए पाथिअमालो गिरुद्ध । अखया यामदु हा-आ देवपाडम ति यत्थं चडाए वेदिठं चनेउर आनणाया । देवीए निदंथं वि कए नरुद्ध । पउट्टाए, कालाहला कयो । रणा वज्जं आणता, निअमाणं मजाए मे मिळवनीए मावयाए सुते, मरुवागजकखेस्वामयगाए काउस्संगं ति-ता, सुदंमणस्स वि अट्टुखंडालि कीरुत्तुं एण खत्र खमी वा-हितो, मरुवागजकखेण पुण्कदामं कता । मुक्ता रखा पृथतो, ताधे मित्तवनीए पारियं, आवा० ५ अ० । राजसूदवास्तव्ये स्वनामख्याते अधिष्ठानं, ध० १० ।

तत्कथा कथम्—

" कर्त्तव्येणवयणांम व दी-हरथ महविमंलंगयतीमीहिहं । अलियनिरिहयिमहं, नेचं वृत्तस्थि रयमिहं ॥ १ ॥ बहुदिव्यगुणपहाणा, समवायपरा सुकम्मकयाचन्ता । वयससिउ व्व तत्थ, तिथ नरवरा सेणुमो नाम ॥ २ ॥

नन्वथ भूतभागा, मा तागारे वसतः अज्जुगमा ।
 सुकुमालपाणिपाया, बंधुमह पण्डरीतस्य ॥ ३ ॥
 सुदंभपाणि जपत्, नित्यकुलदर्थं पूरुषस्य वार्तादर्थं ।
 धर्मदंष्ट्रं कुसुमैर्हि, अज्जुगमये निवेद्य च ॥ ४ ॥
 तस्य च ललिया गोष्ठी, ज कयलुकया समर्थे अहोर्ध्वे ।
 तस्मिन् पुत्रं अजायते, महुनये काऽपि भगवता ॥ ५ ॥
 कालं मज्जं माहं नि इत्थं कुसुमाई इत्य विचिन्तते ।
 अज्जुगमा सकलतो, गाने उजागमसुवता ॥ ६ ॥
 गाहते कुसुमाई तया, जा जकलगिहं समहं मुहुनते ।
 ता वाहं जकलगिहादुत्थ-मुद्विपुर्गमाहं सा तदुत्ता ॥ ७ ॥
 धर्मस्यि अक्षमसं, भा मा २५ समह-एस इहं ।
 अज्जुग मालागारा, बंधुमहए गियाइ समं ॥ ८ ॥
 तं सय ना एयं, धंधुसु इमस्स भारियाइसमं ।
 भाए भुजं तं विदु, अ-नुजं पाइसुगान इमं ॥ ९ ॥
 तां तं कथाउपच्छा, भाग चिद्वेत्तं निहुयतसुवयत् ।
 इतो इयं पता, जकल पुइ एवता ॥ १० ॥
 अहं द्वयद्वयस्य नान्नारि-य ते य ततो नयं निरंयति ।
 बंधुमहए सदि, कालिकलिमाणा पकीर्तित ॥ ११ ॥
 तं तह ददु अस्विस, अमांय विषयो विचिन्तए एतो ।
 जकलमिम नरुवमहं, पुंएमि वरंइ कुसुमाई ॥ १२ ॥
 अह इत्थं कोइ हुंती, जकला ता हं सहंतया नवं ।
 एवपांभयमसहता, नृणामिभा एत्थंयं चय ॥ १३ ॥
 तयसु-कसुकोपयमणे, जकला अज्जु गगतसुमसु रविदुं ।
 सा तद्वतडं ति नोइह, धंधुसुं आमतनु उव ॥ १४ ॥
 गाहउ लोहमयं पल-सहस्समायं स मुग्गं सकरे ।
 ते ह्य वि पुग्गिं लहु इ-न्धिसलंम इणहं हलाए ॥ १५ ॥
 इत्थं पंइत्थिणमज्जु गयो, कुसुपुरिं इत्थिसलंम इणहं ।
 कमसा एतो जाओ, कुनंता पायडा तथे ॥ १६ ॥
 अहं सणिएण नयं, धन्धाविद्यमिय अहां नयरलोया ।
 निवगतडं न तुमाहं, जाव हणिया न सत्त ज पा ॥ १७ ॥
 तांमय समयं सांभी, समोभंटा चरमजिणयरो तथ ।
 एहुपायवदणत्थं, निर च्छइ का वि न भए ॥ १८ ॥
 तस्य त्थि धिसलादुट्ठी, अइधम-ट्ठी सुदंभयां सिट्ठी ।
 जिणपवयण-वयणरु, नयतसावयार-नारमई ॥ १९ ॥
 सो लिट्ठीयांजण-नर, वयणामयपाणउस्सुआं अहियं ।
 संममभिगमम अस्मा, पिऊण नमिऊण भणइ इमं ॥ २० ॥
 (ध० १० ।)

ता धंदसु भगवन्तं, रुमले धीरं इहदुट्ठीओ खेव ।
 सुंभोसु सुणियपुदं, सुदंभणं भयथां यच्छु ! ॥ २० ॥
 अपइ सुदंभणां विह, तिलोयनाहे मयं इहं पत्त ।
 अनामय असुणिय धम्मं, च किइणु किर सुज्जए भुजुं ॥ २१ ॥

किंच—

तिरिचीगवयणसवणा—मयपाणसुनिस्तसवयणसरुम ।
 धिसमाधंसं पिय किं ए-स मज्ज काहइ धुवे मच्छु ॥ २० ॥
 तस्मा जं किंचिदि इ-त्थं हाइ तं हाउ इय भणिय वाहं ।
 पियरो य अणुत्तंउं, निग्गच्छइ सांमिनमणत्थं ॥ २१ ॥
 तं पानिंवि अज्जुगमां, सुदंभमुग्गाविउं पहांविथा ।
 दिदुं सुदंभणं, सा इतो कुंययकालु व्व ॥ २२ ॥
 तका धंधीयाचितो, सुंभं पमिज्जु-पुचंयतेण ।

वोदय जिमेकं, अज्जुगमां मने कुमह ॥ २० ॥
 भुवणजिवाण सवणा, जिणा य पज्जा व सवणसहं य ।
 नह कवलिणवता, अदमा सवणा मइ हाउ ॥ २० ॥
 नीनसजंनुपंता-तं तागं पदपिनपयं वदुंलालंजी ।
 निहुयतं अज्जुगमां वतां, पीणजिंणो धंधं मज्जं नइ ॥ २१ ॥
 सांभोरे वेवणे, कीइ सांभे जंतुणो मदेव ।
 निरेइ दुज्जइ, अणुपोयेइ मयंनोयकयाइ ॥ २२ ॥
 अहं सुंभिममियाओ, उवसंगांया तयां य पारिस्सं ।
 इयं विनियं नवकारं, भायं ता टाइ उंमयं ॥ २३ ॥
 सुदंभमुज्जालेता, जकला तं अक्षमउमययंता ।
 पुग्गां चिदुइ भंता, अणुमिसनयणंइ पच्छु ॥ २४ ॥
 अणुमिसण, सडाणं, पतां नियमुग्गं गाहियं जकला ।
 द्विअनरु व्व ज्जु गयो, पट्ठीओ सहसं ति धरणीए ॥ २५ ॥
 नाऊण निहंउसग्गं, सिट्ठी पांइ तयसु उंमयं ।
 जंणसुदंभ-वणं पइ, इयरो बहु लंहियंययं ॥ २६ ॥
 कोऽपि तुं कथं प-प-पिओ वि सो भणइ सायओ अहयं ।
 संपटियं आ डिहं वीं, नमिउ नोउं च धम्मकहं ॥ २७ ॥
 अहं भणइ अज्जु पा वि हु, निंहुं तए मह अहं जिणं नमिउं ।
 साउं च धम्ममिच्छा-मि अहं सिट्ठी तया एयं ॥ २८ ॥
 भइ ! इह मणु उज्ज-स-स साणकलामसियं चियं जयमि ।
 जं कोइ जिणंयंण, धम्मकहानयणमाइ ॥ २९ ॥
 इय भणिय तण माहंया, सुदंभणां पलयां समोवरणं ।
 पणविहं आंभयमपुत्रं, पयंया पणुमइ जिणमाहं ॥ ३० ॥
 इहं सुपुत्रपणो, विद्यामयवयणां कयं वुत्ता सुमयां ।
 भांसवहुमाणपयणां, इयं निसुणइ दंभणं पडुणं ॥ ३१ ॥

तथाहि—

भो भविथा! कहमनि लहि-य उणयज्जं हयंइ पवणमणा ।
 जिणवपवयणसवणे, बुदवणं सयलणुगकरणे ॥ ३१ ॥

जओ—

सुआ जाणइ कल्लाणं, सुआ जाणइ पायणे ।
 उभयं पि जाणइ सुआ, जं सयं तं सवयां ॥ ३३ ॥
 अहं सवति सुंभं कुलिशंति को-धानलं नीगंति ।
 स्फुत्तज्ज-अनमाभं मांहरंति थयादुंममयांति ।
 मांयमांइ समुदशाणणयिधो कुंभी-इ मयंयहं,
 सववयंमंविस्वारंवारवचनंथा कल्लेने दाहनाम् ॥ ३४ ॥
 धम्मो यं तथं दुयिहां, मयं देवे यं तथं सवयंम ।
 पंच यं महवयंयइ, देवे पुणं वाग्गं ययाइ ॥ ३५ ॥
 इह सुणिय इहं इहं, सिट्ठी नामउं जिणियपयकमलं ।
 कयंकिणं मंभंता, अणुणो नियंणइ पतां ॥ ३६ ॥
 अज्जु पत्ती पुणं यं-भोपाणगमां जिणंयं विदययंम ।
 सुदंभसमसुअमिणहं, सुंभं दिक्कं पवउजइ ॥ ३७ ॥
 अहं-ननालसाइ, सदिउं काउं यं च इहंमंभं ।
 पानंउं नंलिदिउं, सिवं गच्छां अविंयं कम्ममाइ ॥ ३८ ॥
 सिट्ठी सुदंभणीं वि हु, विरकालं दंभं पमावितंता ।
 पालंउं वं गहं, सुंभंसांभं भायणं जाओ ॥ ३९ ॥
 इयंमंभं कणं वं वंभं वंभं, सुदंभनं प्राणं कं वं विधिइमं ।
 वतः सुधंमंभंमयादिंकायां, धंधुं तो नहं उज्जा-यत्तं वंमंभं

ध० २० २ भा० १ ल० ॥ ('अज्जगम' शब्द प्रथमभागे २-५ पृष्ठ अन्तकृद्दशाब्दाऽऽस्य कथा)। श्रीगाम्भयकथा नगरो नगराद्विनि. ३०२, ३०५, ३०६ । [यत्र शुकपरिव्राजकं नमः विद्या-दः कृतं इति 'थावच्छापुत्' शब्दे अतुर्थभागे २४०२ पृष्ठ] धर-णस्य नागकुमारन्दस्य नागकुमारराजस्य कुञ्जरातीकाविग-त्तौ हस्तिराज. स्था० ५४०, ५४०, ५४० । पुस्तीनाभ्यां ब्राह्मणवृत्ति-भार्यायाः पितरि, उत्त० १३ अ० । अरस्वामिन. पितरि, प्र-थ० १३ द्वार । आ० १० । म० । नि० । भारतवर्षेऽस्यामथस्ति-र्थां जाने पञ्चमे बलद्वये, प्रथ० २०६ द्वार । भाविबलद्व-ये, ती० २० कदा । आ० १० । आ० १० । आ० १० । धानकीश्वरुडस्य पूर्वाधिपतो धेवे, जी० ३ प्रति० ४ अधि० । स्था० । अथभुवःतृतीययासुतेष्वस्य पूर्वभवजीवे, म० । कु-स्थुनाथस्य पूर्वभवजीवे, म० । भरतवर्षाकण्ठक, आ० १० । त्रिपृष्ठासुखस्य चक्र, नि० । आ० १० । अन्तकृ-द्दशाब्दप्रथमवर्षमाध्ययनाकृत्यकृतयताकं अन्तकृद्दशाब्दाः स्था० १० डा० ३ उ० । सौधमेकस्त्वानिभ्याः धीद्वया-पितरि, नि० १ अ० ३ वर्ग १० अ० । धार्मिजप्रामदात्तद्वय-स्वनामक्यातं धीद्विनि, म० ।

तत्कथा चैवम्—

तेषां कालेषु तेषां समणेषु वाणियगामे नाम नगरे हो-त्था, वक्रार्थ, दूतिपलासे चेइण, वक्रार्थां ० जाव पुदधिमि-लापद्वयं । तत्थं वाणियगामे नगरे सुदंसणे नाम से-ट्टी परिमइ अट्टु ० जाव अरिभूण ममसां वामण अ भि-गयजीवाजीरे ० जाव विहरइ, मामी ममोमहे ० जाव परिमा पज्जुवामइ । तए णं मे सुदंसणे सेट्टी इभीम कदाए ल-द्वेइ ममाणे हट्टुट्टे एहाए कय ० जाव पायच्छित्तं सव्वालंकारिभूमिण साअो गिहाअो पडिणिक्वमइ साअो गिहाअो पडिणिक्वमिच्छा संकारेत्तमस-दामेणं छतेणं धरिजमासेणं पायविहारचारणं महाया पुरिमवम्भुगपरिक्खिते वाणियगामं नगरं मज्झं म-ज्जेणं निग्गच्छइ, निग्गच्छिणा जेणेव दूतिपलासे चेइए जेणेव समणे भगवं महावीरे तेणेव उवागच्छइ तेणेव उवागच्छिता ममसां भगवं महावीरं, पंचविहेसं अभिगमेसं अभिगच्छति । तं-सच्चित्तानं दक्खा-णं जहा उममदत्तो ० जाव तिविहाए पज्जुवामण ए पज्जुवामइ । तए णं समणे भगवं महावीरे सुदंसणस्स सेट्टिस्स तीसे य महतिमहलयए ० जाव अराहए भ-वइ । तए णं मे सुदंसणे सेट्टी समणस्स भगवओ महावीरस्स अंतियं धम्मं मोआ निसम्म हट्टुट्टु उट्टाए उट्टेइ उट्टिता समणं भगवं महावीरं तिक्खुत्ता ० जाव न-मंसित्ता एवं वयासी-कइविहे णं भंते ! काले प-भवे ! सुदंसणा ! चउत्तिहं काले प्रचत्ते, तं जहा-पमा-णकाले १ अहाउनिव्वचिकाले २ मरणकाले ३ अहाकाले

४। मे किं तं पमाणकाले ? पमाणकाले दुविहे पभवे, जहा—दिवसपमाणकाले १. राहपमाणकाले य २ । उपारिमिण दिवसे, चउत्तोरिसिया रई भवइ । (सू० ४२४ 'तेषां मित्यादि, 'पमाणकाले' ति-प्रमीयंत-परिच्छिद्यंत ये वर्षशतादि तत् प्रमाणे न चासौ कालश्चात्र प्रमाणकाल प्रमाणं वा-परिच्छिद्यंतं यथादेस्तत्प्रधानस्तदर्थो वा, काल-प्रमाणकालः—अजाकालस्य विशेषा दिवसावलक्षणः, आ-ह च—'दुविहा पमाणकालो, दिवसपमाणं च होइ रई य । चउत्तोरिसिया दिवसो, रई चउत्तोरिसी चव ॥ १ ॥ ' अहाउनिव्वचिकाले' ति-यथा-यत्र प्रकाशयुषो मित्ति-ति.—अयं तथा यः कालः—अवस्थितिरसौ यथायुनि-वृत्तिः कालो—नारकाद्यायुक्तलक्षणः, अयं चाजाकाल एवा-युःकर्मानुभवविशिष्टः सर्वेषामेव संसारिजीवानां स्यात्, आह च—'नेरइयतिरियमणुया, देवाण अहाउयं तु जं जणं । निव्वसियमसभये, पालेत्तं अहाउकालो सो ॥ १ ॥ ' 'मरणकाले' ति-मरणेन विशिष्टः कालः मरणकालः—अजा-कालः एव, मरणमेव या काला मरणस्य कालपर्यायत्वा-न्मरणकालः, 'अजाकाले' ति—अमयादयो विशेषास्तद्वयः कालोऽजाकालः—अन्तर्मर्यादिक्रियाविशिष्टाऽऽर्जुत्तीयहीप समुद्रान्तर्गतां समयार्थः, आह च—'समयावलिभमुहुत्ता, दिवसकहोरकणकस्सामा या संयच्छुजुगपलिया, सग-रओस्वणपरियट्टा ॥ १ ॥ ' म० ११ श० १३ उ० । एणहि णं भंते ! पलिअोवममागरोवमेहि किं पयोपणं ? सुदंसणा ! एणहि पलिअं वममागरोवमेहि नेरइयतिरिक्ख-जाणियमणुस्सदेवाणं आउयाइं मविज्जति । (सू० ४२६ X) (एतत्कथा 'महच्छल' शब्दे षष्ठे भागे उक्ता ।) सुदंसणकूड-सुदर्शनकूट-न० । पाश्चात्यकन्नकवरपर्वतस्य अ-प्ये कूट. स्था० १० डा० ३ उ० । सुदंसणपुर-सुदर्शनपुर-न० । आलबदेशीये स्वनामक्यातं नगरं, उत्त० ६ अ० । सुदर्शनपुरे शिशुनागो नाम शूद्रपतिः । आ० ५ अ० । ('समाहाण' शब्दऽस्मिन्च भागे कथा गता ।) सुदंसणा-सुदर्शना-स्त्री० । शोभने दर्शने दृश्यमानतया य-स्थाः नयनमनोहारिण्यात् सा सुदर्शना । जम्भ्यां सुदर्शना-याम्, कल्प० २ अधि० ७ क्षण । जी० । स्था० । ज० । प्र-अ० । पृथर्थापरिणाम उत्तरकुरुषु जम्बुकुक्ष, स० । जंबू णं सुदंसणा अट्टुजेअयाइं उट्टु उच्चतेणं पण्णवा । स० ८ सम० । ('जंबू' शब्दे चक्रवर्त्यनोक्ता पाश्चात्या जनपद्वतस्य उत्तरदिक्क-न्दापुष्करिण्याम्, स्था० ४ डा० २ उ० । जी० । ती० । अयमजितस्य निष्कमणाशिकायाम्, आ० १० १ अ० । स० । आ० म० । धरुणस्य नागकुमारन्दस्य लोकपालाना-मप्रमहिष्याम्, स्था० ४ डा० १ उ० । कालमहाकालयोः पिशाचन्द्रयोरप्रमीक्ष्याम्, स्था० ४ डा० १ उ० । शकटकु-मारस्य गणिकायाम्, स्था० १० डा० ३ उ० । ('सगड' शब्दे कथा) अतुर्थबलद्वयमासीर, स० । आ० १० । जमालीभायी-या वीरद्वितारि, श्रीमहावीरस्वामिनां दुहितुः उपेष्टति वा

सुदर्शननि वा अनवधमङ्गीति वा नामेति । विशेषे ।
“जेट्टा सुदंशपा जमालिणा इव ति” ज्येष्ठा सुदर्शना अनव-
धाङ्गीति जमालिगृहिणीनामानि । अन्ये तु व्याख्यते-ज्ये-
ष्ठा महती सुदर्शना नाम भगवतः श्रीमन्महावीरस्य भगि-
नी तस्याः पुत्रां जमाली अनवधाङ्गी नाम भगवतो दुहिता
जमालिगृहिणीति । विशेषे । स्था० उक्त० कल्प० आ० क० ।
आ० म० । आ० सू० । आ० आ० । सामिस्व जेट्टा भगिनी सु-
दंशपा तीसे पुत्रां जमाली । आ० सू० १ अ० । सिंहलद्वीप-
राजस्य चन्द्रगुप्तस्य दुहितरि , ती० ६ कल्प । साकेतन-
गरराजस्य ; चन्द्रावर्तसकस्य भार्यायां सागरचन्द्रमु-
निचन्द्रयोर्मानरि, आ० म० १ अ० । धर्मागिरिदुहितरि,
आ० सू० १ अ० ।

सुदक्षिण-सुदक्षिण-पुं० । प्रार्थनाभङ्गीरी भावकं, ध० र० ।
१ अधि० १ गुण ।

सुदक्षिण-सुदक्षिण न० । गम्भीरधीरचेतसः प्रकृत्यैव
प्रकृत्याभियोगपरदयालुत्वनिरुपधिपरदुःखप्रहाणच्छायाम्,
डा० १२ डा० ।

सुदक्षिण इत्यष्टमं गुणं वृत्तञ्चाह—

उपपरइ सुदक्षिणो, परेसिम्भुजिन्नुयसकजवावारी ।

तो होइ गजभक्तकां, ऽणुवत्तणीओ य सव्वस्म ॥१५॥

उपकरात्युपकारतया प्रवर्ततेऽभ्यर्धितसारतया सुदक्षि-
णः-शोभनदाक्षिण्यवान् । काऽर्थः-यदिह परलोकोपका-
रि प्रयोजनं तस्मिन्नेव दाक्षिण्यवत्त पुनः पापहेतावपीति
सुशब्देन दाक्षिण्यं विशेषितम् । परेषामन्येषां कथमित्याह-
उज्ज्वलस्वकार्यव्यापारः-परित्यक्तात्मप्रयोजनप्रवृत्तः त-
तः कारणाद्भवति प्राण्यवाक्योऽनुसङ्गनीयादेशः, तथाऽनुव-
र्तनीयश्चाभिष्टोच्येति च सर्वस्य धार्मिकलोकस्य । स हि
किल सुदक्षिण्यगुणेनाकामोऽपि धर्ममासेवते सुल्लककु-
मारवत् । ध० र० १ अधि० ८ गुण ।

सुदाढ-सुदंष्ट्र-पुं० । स्वनामख्याते नागकुमारे, यः पूर्वभवे
सिंहत्वं मारितः वीरजिनेन्द्रं गङ्गां नाथा तरन्तमुपसृष्टवान्
कम्बलशम्बलाम्यां निर्वातरतः । आ० सू० १ अ० । नागा-ना-
गकुमारः सुदंष्ट्रनामा सिंहजीवा भगवत उपसर्गं कर्तु-
मारब्धवानिति । आ० म० १ अ० । आ० क० । नि० सू० ।

सुदाम-सुदाम-पुं० । जम्बूद्वीपे भरतक्षेत्रे अतीतत्यामुत्स-
र्पिण्यां जातं कुलकरभेदे, स्था० ७ डा० ३ उ० । स० । ति० ।

सुदिष्ट-सुदष्ट-त्रि० । सम्यग्दष्टे, उक्त० १२ अ० । स्था० । डा० ।
अतीन्द्रियार्थदर्शिभिः दृढमपवर्गादिहेतुतयोपभवे , प्रश्न०
२ संघ० द्वार ।

सुदिष्टि-सुदष्टि-स्त्री० । सुशब्दः प्रशंसायाम् । शोभना दष्टिः
सुदष्टिः । आ० म० १ अ० । सम्यग्दष्टौ, डा० १७ डा० । स-
म्यक्त्वं , विशेषे ।

सुदीहनीहारी-सुदीर्घनिर्हादिन्-त्रि० । अहस्वप्रतिरत्ने , प्रश्न०
३ आश्र० द्वार ।

सुदीर्घदंशी-सुदीर्घदर्शिन्-पुं० । सुपर्यालोचनपरिणामसुन्द-
रकार्यकारिणं , ध० र० १ अधि० १ गुण । स किल पारि-
णामिक्या बुद्ध्या सुन्दरपरिणामवैहिकमपि कार्यमारभते
(प्रब० २३६ द्वार) इति पञ्चदश भावकगुणं, ध० र० १ अधि०
१ गुण । इति० ।

सम्प्रति पञ्चदशं दीर्घदर्शिन्युत्तमाह—

आदवइ दीहदंसी , सयलं परिणामसुंदरं कजं ।

बहुलाभमप्यकेसं , सिलाहिखिजं बहुजखायं ॥ ३२ ॥

आरभते-प्रतिजानीते दीर्घे परिणामसुन्दरं कार्यमित्ति
गम्यते, कियविशेषणं वा । इन्द्रमुमवलोकयितुं शीलमस्येति दी-
र्घदर्शी सकलं-समस्तं परिणामसुन्दरम् आयतिस्तुत्तमावर्ह
कार्यम्-कृत्यं तथा बहुलाभं-प्रभुराभीष्टसिद्धिकमलपङ्कश-
स्ताकायासं श्लाघनीयं-प्रशंसनीयं बहुजनानां-स्वजनपरज-
नानां शिष्टानामिति भावः स हि किल पारिणामिक्या
बुद्ध्या सुन्दरपरिणामवैहिकमपि कार्यं करोति अनन्ते-
द्विषत् । ततो धर्मस्यापि स पक्षाधिकारीति । ध० र० १
अधि १५ गुण ।

सुदुकर-सुदुकर-त्रि० । सुतरां दुष्करे, उक्त० १६ अ० ।

सुदुत्तर-सुदुस्तर-त्रि० । दुःखोत्तार्ये , स० १५५ सम० ।

सुदुद्ध-सुदुर्लभ-त्रि० । अतिशयदुर्गापे, उक्त० १ अ० । विषा० ।

सुदेशिय-सुदेशित-त्रि० । पर्षदि नानाविधप्रमासैरभिहितं,
प्रश्न० १ संघ० द्वार ।

सुदार-सुद्वार-पुं० । उज्जयन्तशैले जिनायतनद्वारवानरे, ती० ३
कल्प । (या हि द्वारमुद्घाटयन्नपि न लक्ष्यते विचित्रकार्य-
कृतेति ' उज्जयन्त ' शब्दं द्वितीयभागं ७३६ पृष्ठ उक्तम् ।)

सुदेउं-सुदयितुम्-अव्य० । विनाशयितुमित्यर्थे, नि० सू० १० उ० ।

सुधी-सुधी-पुं० । सुष्ठु धीर्यस्य । परिहते , सुन्दरबुद्धौ,
स्त्री० । सुष्ठु ध्यायति सु-धै क्विप् । सुष्ठुजियुक्तं, त्रि० । धा० ।
प्रशस्तबुद्धौ, ध० १ अधि० “ क्रियन्तं कवत्वं स्थूलाः, सुधी-
स्तु फलमश्नुतं । दन्ता दलन्ति कप्रेन, जिह्वा गिलति लील-
या ॥ १ ॥ ” कल्प० १ अधि० ७ क्षण ।

सुधोययर-सुधीततर-त्रि० । सुविशोभिते, भ० ६ श० १ उ० ।

सुद्ध-शुद्ध-त्रि० । “ शुभोः सः ” ॥ ८१२६० ॥ इत्यनेन शुका-
रस्य सकारः । प्रा० । अयदाते, सूत्र० १ ध्रु० १४ अ० । नि-

ष्कलङ्के, भाव० ६ अ० । सूत्र० । शुद्धादिना उज्ज्वले, कल्प०
१ अधि० ३ क्षण । निर्दोषे, सूत्र० १ ध्रु० ११ अ० । डा० । प-

ञ्जा० । कषायकालुष्यगहिते, उक्त० ३ अ० । कवलं, विशेषे ।
उद्गमादिदोषशुद्धे निरुपाधी, सूत्र० १६ अ० । अलपकृते,
स्था० ३ डा० ३ उ० । अयदाते, सूत्र० १ ध्रु० ११ अ० । आत्वा-

दिना निर्मलज्ञानादिगुणतया कालापेक्षया वा शुद्धे, स्था० ४
डा० १ उ० । पापानुबन्धरहिते, आ० आ० १ ध्रु० ४ अ० १ उ० ।
विमले, जी० ३ प्रति० १ अधि० २ उ० । भङ्गदोषवर्जिते, सू० प्र०
२० पाहु० । पूर्वोक्तवचनदोषरहिते, प्रश्न० १ संघ० द्वार ।

सुद्वगंधारा-शुद्धगंधारा-स्त्री० । गान्धारप्रामस्य वतुर्थ्या
मूलेनायाम् , स्था० ७ डा० ३ उ० ।

सुद्वचरणजोग-शुद्धचरणयोग-पुं० । मोक्षे संयतव्यापारेषु
मुक्तवास्त्रिकादिप्रत्युपेक्षणादिषु , पं० व० १ द्वार ।

सुद्वजाइकुलक्षिय-शुद्धजातिकुलान्वित-त्रि० । शुद्धा विद्यु-
द्वैवात्तनुर्वर्णान्निर्गता जातिः मातृपक्षः, कुलं पितृपक्ष-
स्ताभ्यामन्वितस्त्वप्यप्यः । मातापितृसम्पन्ने, ध० ३ अधि० ।

सुद्वजय-शुद्धनय-पुं० । निश्चयनयं, पं० सू० ५ कल्प ।

सुद्धादि

सुद्धादि-शुद्धादि-न० । चरणकरणानुयोगाख्ये शुद्धा-
हारप्रहणे, द्रव्या० १ अध्या० ।

सुद्धता-शुद्धता-स्त्री० । शुद्धत्वभावि, द्रव्या० १२ अध्या० ।

सुद्धदंत-शुद्धदन्त-पुं० । स्वनामख्यातं अन्तर्द्वीपं, तन्स्थे मनुष्ये
च । स्था० ३ ता० ३ उ० । 'अन्तरद्वीप' शब्दे प्रथमभागे १७ पृष्ठ
तद्वक्तव्यता उक्ता । राजगृहे श्रृंगिकस्य राज्ञो धारतयाख्यायां
भार्यायां जाते पुत्रे, अणु० २ वर्ग ५ अ० । (स च वीरान्तिके प्रव-
ज्य षोडशवर्षाणि प्रवज्यापर्यायं परिपालय जयन्ते कल्पे उप-
पद्य महाविद्रहं सेत्स्यतीत्यनुत्तरोपपातिकदशानां द्वितीयव-
र्गस्य पञ्चमे अध्ययने सूचितम् ।)

सुद्धदन्तीपामणाह-शुद्धदन्तीपार्श्वनाथ-पुं० । शुद्धदन्तीनग-
रीस्थिते पार्श्वनाथे, ती० ३१ कल्प ।

सुद्धधम्मरयणत्थि-शुद्धधर्मरत्नार्थिन्-त्रि० । रत्नानि वैदूर्या-
दीनि तानि अर्थयन्तीत्येवं शीला ये ते, यथा-तैरर्थः प्रयो-
जनं विद्यते येषान्ते रत्नार्थिनः । शुद्धधर्म एव रत्नं महामू-
ल्यमार्णिक्यं शुद्धधर्मरत्नं तस्यार्थिनो-वाच्छ्रावन्तः । शुद्ध-
धर्मरूपमहामूल्यमार्णिक्यस्य वाच्छ्रावन्सु, दर्श० २ तस्य ।
सुद्धधम्मसंपत्ति-शुद्धधर्मसम्प्राप्ति-स्त्री० । शुद्धधर्मभावप्राप्तौ,
पं० सू० ।

शुद्धधर्मसंप्राप्ति-कुत इत्याह—

सुद्धधम्मसम्पत्ती पावकम्मविगमात्त्रां ।

शुद्धधर्मो-यथादितः तस्य सम्यक्प्राप्तिः सम्प्राप्तिः-भावप्रा-
प्तिरित्यर्थः, पापकर्म-मिथ्यात्वमोहनीयादि तस्य विगमः-वि-
शिष्टो गमः अपुनर्वन्धकत्वेन पृथग्भाव इति यावत्सम्प्राप्ता-
पकर्मविगमान् । पं० सू० १ सू० ।

सुद्धधी-शुद्धधी-स्त्री० । निर्मलबुद्धौ, द्रव्या० ७ अध्या० ।

सुद्धपउम-शुद्धपद्म-न० । कुसुमान्तरविभुक्तं पुरण्डरीके, उपा०
१ अ० ।

सुद्धपञ्जवद्वियणयमत-शुद्धपर्यायार्थिकनयमत-न । शुद्धप-
र्यायार्थिकनयसिद्धान्ते, नया० ।

सुद्धपरिणाम-शुद्धपरिणाम-त्रि० । सम्यग्मार्गोपदेशके, पं०
व० २ द्वार ।

सुद्धपरिहार-शुद्धपरिहार-पुं० । यत् विशुद्धस्सन् पञ्चयाम-
मनुत्तरं धर्मं परिहरति परिहारशब्दस्य परिभोगेऽपि वक्त-
मानत्वात्स शुद्धपरिहारः । शुद्धस्य सतः परिहारः पञ्चया-
मानुत्तरधर्मकरणं शुद्धपरिहार इति व्युत्पत्तः । याद वा-
यो विशुद्धकल्पव्यवहारः क्रियते स शुद्धपरिहारः शुद्धभा-
सौ परिहारश्च शुद्धपरिहारः । परिहारभेदे, व्य० १ उ० ।
('परिहारद्व' शब्दे पञ्चमभागे ६६० पृष्ठ एतद्व्यक्तव्यता उक्ता ।)

सुद्धपरुवग-शुद्धप्ररूपक-त्रि० । सम्यग्मार्गोपदेशके, दर्श०
३ तस्य ।

सुद्धप्प-शुद्धात्मन्-त्रि० । शुद्ध आत्मा-अन्तरात्मा यस्य सः ।
निर्मलान्तःकरणं, सूत्र० १ ध्रु० १५ अ० ।

सुद्धप्पदक्ख-शुद्धात्मद्रव्य-न० । निर्मले सकलपुद्गलाश्लेषप्र-
हिते ज्ञानदर्शनचारित्र्यवीर्याद्याधाधामूर्त्त्याद्यनन्तगुणपर्याय-
नित्यानित्याद्यनन्तस्वभावमयं असंख्यप्रदेशास्वभावपरिणा-

मिनि स्वरूपकर्तृत्वभाक्त्वादिधर्मोपेतं, अष्ट० ४ अष्ट० ।
सुद्धप्पविचि-शुद्धात्मवृत्ति-स्त्री० । निर्वन्धाक्यायाम्, पञ्चा०
७ विव० ।

सुद्धप्पवेस-शुद्धप्रवेश-त्रि० । शुद्धानि च तानि प्रवेशयानि
च शुद्धप्रवेशयानि । राजसभाप्रवेशोच्चितेषु, औ० ।

सुद्धबुद्धमहाव-शुद्धबुद्धस्वभाव-त्रि० । शुद्धः-सर्वपुद्गलाश्ले-
षमराहतः बुद्धः-ज्ञानमयः स्वभावा यस्य सः शुद्धबुद्धस्वभा-
वः । विशुद्धज्ञानमयस्वभावापत्ते, अष्ट० ११ अष्ट० ।

सुद्धबोहप्पमर-शुद्धबोधप्रसर-पुं० । प्रधानमत्यवकाशे, जीवा०
११ आधि० ।

सुद्धभाव-शुद्धभाव-पुं० । सदनुष्ठाने, पञ्चा० १४ विव० । सु-
स्वभावे, प्रश्न० ४ संव० द्वार ।

सुद्धमइ-शुद्धमति-पुं० । एकविंशतितमं भारतान्तं जितं,
प्रव० ७ द्वार ।

सुद्धवत्थ-शुद्धवत्त-न० । शुचिचस्ते, उत्तरीयवाससि, नि-
तवाससि च । पञ्चा० ४ विव० ।

सुद्धवाय-शुद्धवात-पुं० । वायुजीवभेदे, शुद्धा वायवः स्तोके
स्तोके प्रयान्ति । उत्त० ३६ अ० । मन्दस्तिमिनवायौ, भ०
१५ श० । वस्तीत्यादिगत इत्यन्ये । जी० १ प्रांत० । शीत-
कालादिषु शुद्धः वातः । आना० १ अ० १ अ० ७ उ० ।

सुद्धवाय(धा)णुयोग-शुद्धवागनुयोग-पुं० । शुद्धा अनपत्तित-
वाक्याधेतया वाक्-वन्ननं सूत्रामत्यधेस्तस्या अनुयोगा-
विचारः शुद्धवागनुयोगः । सूत्रायवागं, अनु० । ('अणुओ-
ग' शब्दे प्रथमभागे ३४३ पृष्ठस्य स्वरूपमुक्तम् ।)

सुद्धवियड-शुद्धविकट-न० । उष्णादके, कल्प० ३ अधि०
६ क्षण । स्था० । वलान्तरादिप्राप्ते शुद्धजले, ग० २ अधि० ।

सुद्धबुद्धिजोग-शुद्धबुद्धियोग-पुं० । निर्मलबोधसंबन्धे, तद्व-
ति, त्रि० । पञ्चा० ८ विव० ।

सुद्धचेय-शुद्धचेतस्-त्रि० । विदलन्महामोहलम्पटमानसे,
हा० ३१ अष्ट० ।

सुद्धसज्जा-शुद्धशय्या-स्त्री० । पद्मजप्रामस्य सप्तम्यां मूले-
नायाम्, स्था० ७ ता० ३ उ० ।

सुद्धमभाव-शुद्धस्वभाव-त्रि० । उपाधिभावरहितान्तर्भाव-
परिणते, द्रव्या० १२ अध्या० ।

सुद्धसुत्त-शुद्धसूत्र-त्रि० । शुद्धमवदाते यथावस्थितयस्तुप्र-
रूपणतोऽध्ययनतश्च सूत्रं-प्रवचनं यस्यासौ शुद्धसूत्रः । यथा-
वस्थितसूत्रप्ररूपकं, सूत्र० २ ध्रु० १५ अ० ।

सुद्धागणि-शुद्धाग्नि-पुं० । अयःपिण्डानुगतोऽग्नी, विद्युता-
दिकूपे वा । जी० ३ प्रति० १ अधि० २ उ० ।

सुद्धादाण-शुद्धादान-त्रि० । शुद्धमवदातमादानं-चारित्रं य-
स्य सः । निर्मलचारित्रे, सूत्र० १ ध्रु० १६ अ० ।

सुद्धापासय-शुद्धापानक-न० । हस्तस्पर्शरूप अपानकभेदे,
भ० १५ श० ।

सुद्धामय-शुद्धाशय-पुं० । निर्मलाध्यवसाये, पञ्चा० १० विव० ।

सुद्धामयजोग-शुद्धाशययोग-पुं० । शुभाध्यवसायसंबन्धे , शुभाध्यवसायादि बाधिविज्ञे स्यात् । पञ्चा० १६ विव० ।

सुद्धि-शुद्धि-स्त्री० " शपोः सः " ॥८१॥२६०॥ इत्यनेन शका- रस्य सकारः । प्रा० । पापक्षयण निमलतायाम् , पाप क्षान्ता- वरणीयादि सम्यग्ज्ञानादिगुणविधानहेतुघातिकर्मोच्यते । तत्क्षयण यायनी काचिदशतोऽपि निमलता संभवति सा शुद्धिरुच्यते- ४ पा० ३ विव० ।

अधुना शुद्धिमाह-

शामं ठवणा सुद्धी, दव्वसुद्धी अ भावसुद्धी अ ।

एएमि पत्तेअं, परूवणा हाइ कायव्वा ॥२८३॥

नामशुद्धिः स्थापनाशुद्धिद्रव्यशुद्धिश्च भावशुद्धिश्च । एते- या नामशुद्धिर्वादीना मत्स्यक-रूपणा मयात-कत्तव्याति गाथार्थः ।

तत्र नामस्थापने सुगन्तत्वादनहीकृत्य द्रव्यशुद्धिमाह-

तिविहा उ हव्वसुद्धी, तहव्वादेमअं पाहाये अ ।

तहव्वगमाएसा, अणारणभीसा हवइ सुद्धी ॥२८४॥

विधिधा तु द्रव्य-शुद्धिर्भवति तद्द्रव्येन इति तद्द्रव्यशुद्धिः . आदेशत इति आदेशद्रव्यशुद्धिः, प्राधान्यनञ्चित-प्राधान्यद्र- व्यशुद्धिश्च । तत्र तद्द्रव्यशुद्धिः अनन्येति अनन्यद्रव्यशुद्धिः , यद् द्रव्यमेनेन द्रव्येण सहान्युक्तं नच्छुद्धं भवति क्षीरं द- धि वा अम्लौ तद्द्रव्यशुद्धिः, आदेश मिथा भवति शुद्धि- न्यामन्यविषया । एतदुक्तं भवति-आदेशतो द्रव्यशुद्धि- द्विधधा-अन्यत्वेनानन्यत्वेन च । अन्यत्व यथा शुद्धवासा वेवदत्तः . अनन्यत्वे शुद्धदन्त इति गाथार्थः ।

प्राधान्यद्रव्यशुद्धिमाह-

वणरसगंधफामे, समणुम्मा मा पहाणओ सुद्धी ।

तत्थ उ सुकिलमहुरा, उ मंमया चैव उक्कोमा ॥२८५॥

वणरसगन्धस्पर्शेषु या मनोज्ञता - सामान्येन कम- नीयता, अथवा-मनोज्ञता यथाभिप्रायमनुकूलता सा प्र- धान्यतः शुद्धिरुच्यते । तत्र चैवंभूतचिन्ताव्यतिकरं शु- क्रमधुरी वणरसौ । तुशब्दात्-सुराभिर्मृद् गन्धस्पर्शौ च समन्तौ, यथाभिप्रायमपि प्रायो मनोज्ञौ, बहूनामित्थं प्र- वृत्तिमिद्धः, उत्कृष्टौ च कमनीयौ च । चशब्दस्य व्य- र्वाहित उपन्यास इति गाथार्थः । उक्ता द्रव्यशुद्धिः ।

अधुना भावशुद्धिमाह-

एमेव भावसुद्धी, तव्भावाएसा पहाणे अ ।

तव्भावगमाएसा, अणण्णीसा हवइ सुद्धी ॥ २८३ ॥

'एमेव' इति-यथा द्रव्यशुद्धिस्तथा भावशुद्धिरपि, त्रिष- धन्त्यर्थः, तद्भाव इति-तद्भावशुद्धिः आदेशत इति-आ- देशभावशुद्धिः 'प्राधान्यतश्च' इति-प्राधान्यभावशुद्धिश्च । तत्र तद्भावशुद्धिः अनन्याति-अनन्यभावशुद्धिस्तद्भावशुद्धिः , या भावोऽन्येन भावेन सहसंयुक्तः सन् शुद्धो भवति बुभु- क्षितादेरआद्यभिलाषयदसौ तद्भावशुद्धिः । आदेशे मिथा भ-

वति शुद्धिस्तदन्यानन्यविषयेत्यर्थः । एतदुक्तं भवति-आदेश- भावशुद्धिद्विविधा-अन्यत्वे, अनन्यत्वे च । अन्यत्वे यथा शुद्धभावस्य साधोगुरुः अनन्यत्वे शुद्धभाव इति गाथार्थः ।

प्रधानभावशुद्धिमाह-

दंसखनाणचरिने, तवोविसुद्धी पहाणमाएसा ।

जम्हा उ विसुद्धमलो, तेण विसुद्धो हवइ सुद्धो ॥२८७॥

दर्शनज्ञानकारिषु दर्शनज्ञानकारिप्रविषया तथा तपोवि- शुद्धिः प्राधान्यादेश इति-यद्दर्शनादीनामादिद्रव्यमानानां प्रधानं सा प्रधानभावशुद्धिः, यथा दर्शनादिषु क्षातिकारण ज्ञानदर्शनकारिषु, तपःप्रधानभावशुद्धिः-आन्तरतपो-ऽनुष्ठानागधनमिति । कथं पुनारथे प्रधानभावशु- द्विर्गति ? , उच्यते-एभिर्दर्शनादीभिः शुद्धयस्मादि- शुद्धमलो भवति साधुः ; कर्ममलरहित इत्यर्थः । तेन च मलेन विशुद्धो-मुक्ता भवति सिद्ध इत्यतः प्रधा- नभावशुद्धियथोक्तान्यत्र दर्शनादीनीति गाथार्थः । दश० ७ अ० । सथा० । वाक्यशुद्धिस्वरूपम् 'वक्त्रसुद्ध' शब्द षष्ठ- भागे गतम् ।) शाधन शुद्धिः तत्र द्रव्यशुद्धिः, भावशु- द्विश्च । द्रव्यशुद्धिर्जलाग्न्यादिका . उक्तं च-" अण- लोहमहीणं . कमसो जह मलकनंरूपकीणं । सुज्जा- यणयणससो , होहीति जलानलाइच्चा ॥ १ ॥ " भावशुद्धिस्तु सत्यमस्य कुचारित्राणि इति , जलाग्न्यादिशु- द्धानां मध्ये यथादर्शने यथाख्यातानस्यक-थ पुनर्मिथ्यात्वाऽ- गमनात् , तन्महती शुद्धिस्तथ्यमपीति भावः । संधा० ।

शुद्धी यस्मागताभ्यां दृष्टान्तः-

"पुरं राजगृहं नाम, ध्रुणिकस्तत्र भूपतिः । रजकस्यापयत्क्षाम-युगले क्षालनाय सः ॥ १ ॥ तेन तद्भार्ययेदत्तं, बर्हिणो . कौमुदीमह । अमयध्रुणिकौ तत्र, पश्यन्तौ छुन्नमुत्तमवम् ॥ २ ॥ तस्मात्बूलार्द्रमंसिष्ट, रजकस्तं गृहागतं । दृष्ट्वा क्षीमे संतनस , स द्राक् क्षारं गशाधयत् ॥ ३ ॥ प्रातरानीतवान् पृष्टः, सद्भावं रजकोऽब्रवीत् । द्रव्यशुद्धिर्भावशुद्धि-स्तत्कालालोचनेन यतः ॥ ४ ॥ " आ० क० ४ अ० ।

सुद्धिपत्त-शुद्धिप्राप्त-त्रि० । अवाप्तक्रिष्टकर्मक्षयोपशमे, पञ्चा० ४ विव० ।

सुद्धेमण-शुद्धैषण-त्रि० । दशैषणादोषरहिते आहागादौ, आचा० १ श्रु० ६ अ० २ उ० ।

सुद्धेसणिय-शुद्धैषणिक-त्रि० । सुद्धैषणा-शङ्खदिर्दोषपरिहार- तः पिएडमहणं तडाश्च शुद्धैषणिकः । भ० २५ श० ७ उ० । शुद्धस्य वा निर्व्यञ्जनस्य कुरादेषणा येषामस्ति ते तथा । सूत्र० २ श्रु० २ अ० । तथाविधाभिप्रायान् एषणाशुद्धिमाहक ; औ० । सथा० ।

सुद्धोदय-शुद्धोदन-न० । शयशाकादिवर्जिते आदने , भ० ३ श० १ उ० । शाक्यमिहस्य बुद्धस्य पितरि, पुं० । सम्भ० ३ काण्ड ।

सुद्धोदय-शुद्धोदक-न० । अन्तर्गिहसमुद्भवे नद्यादियते च

सुदोषय

जलं, प्रज्ञा० १ पद । स्वभावनिर्मलोदकं, कल्प० १ अधि० ३ क्षण । स्वाभाविके जलं, ज्ञा० १ भु० १ अ० । तडागस-
मुद्रमदीहदावटादिगते जलं, आचा० १ भु० १ अ० ३ उ० ।

सुदोषयि-शौद्रोदनि-पुं० । " उत्सौन्दर्यादौ " ॥८॥११६०॥
इत्यनेन औकारस्य उकारः । प्रा० । शाक्यसिंहनामके गौ-
तमगोत्रोत्पत्ते बौद्धे, आचा० १ भु० २ अ० ५ उ० । सूत्र० ।

सुधीरधम्म-सुधीरधर्मन्-त्रि० । धीः-बुद्धिस्तया राजते इति
धीरः, धीरः-सुप्रतिष्ठितो धर्मः धुनचारित्राख्यां येषां ते सुधी-
रधर्माणः । धुनचारित्राख्यधर्मवन्सु । सूत्र० १ भु० १३ अ० ।

सुपइड्ड-सुप्रतिष्ठ-न० । लोकोत्तरे भाद्रपदे मासे, कल्प० १
अधि० ६ क्षण । सू० प्र० । स्वनामख्याते नगरे, यत्र सिंह-
सेनकुमारपिता महासेननामा राजा अभूत् । विपा० १ भु०
६ अ० । (तत्कथा ' देवदत्ता ' शब्दं चतुर्थभागे २८१८
पृष्ठे गता ।) भावस्त्यां नगरीं जान गृहपती, अन्त०
६ वर्ग १० अ० । (स च धीरान्तिकं प्रव्रज्य सप्तविंशान-
वर्षाणि भ्रामत्यं परिपाल्य विपुलं धनं सिद्ध इत्यन्त-
रुद्देशानां पृष्ठवर्गस्य पञ्चमऽध्ययने सूचितम् ।) पुष्पपात्र-
विशेषे, जं० २ वक्ष० ।

सुपइड्डग-सुप्रतिष्ठक-न० । आचारविशेषे, रा० ।

तेसि णं तोरणाणं पुरतो दो दो सुपतिड्डगा पल्लता,
तेणं सुपतिड्डगा याणाविहपसाहणमंडनिरइया इव चिट्ठं-
ति सव्वोमहिपडिपुष्पा सव्वरयणा मया अञ्जां जाव
पडिरूत्ता ।

' तमि णमि ' स्यादि, तेषां तोरणानां पुरतो द्वौ द्वौ सुप्रति-
ष्ठकौ-आधारविशेषौ प्रकृतौ, ते च सुप्रतिष्ठकाः सुसर्वाव-
धिप्रतिपूर्णा नानाविधैः पञ्चवर्णैः प्रसाधनभाण्डैश्च बहुप-
रिपूर्णा इव तिष्ठन्ति, उपमाभावना प्राग्वत् । ' सव्वरयणा
मया ' इत्यादि, तथैव । रा० । स्थापनकं, जं० २ वक्ष० ।
" सुपइड्डा वा संठिइए लोए " तच्चेहारोपितजवारकादि
' गृह्यते । भ० ११ श० १० उ० । शरावयम्भके, तच्चेह उपरि
स्थापितकलशादिकं प्राह्यम् । भ० ७ श० २ उ० ।

सुपइड्डाभ-सुप्रतिष्ठाभ-न० । उत्तरयोः कृष्णराश्यार्मध्ये लो-
काग्निर्कावमान, यत्र आह्वया देवता निवसन्ति । स्था० ८
टा० ३ उ० । भ० । स० ।

सुपइड्डिय-सुप्रतिष्ठित-त्रि० । सुष्ठु मनोकृतया प्रतिष्ठिताः
सुप्रतिष्ठिताः । जी० ३ प्रति० ४ अधि० । जं० । सप्रतिष्ठान-
वन्सु, तं० । रा० ।

सुपइड्डियजस-सुप्रतिष्ठितयज्ञम्-त्रि० । अग्न्याहुतक्यातिकं,
प्रश्न० २ संव० द्वार ।

सुपइय-सुपतित-पुं० । सूर्यस्य ज्योतिष्केन्द्रस्य पूर्वभवजीवे
भावस्तीवास्तव्ये स्वनामख्याते गृहपती, नि० १ भु० ३ व-
र्ग १ अ० । (' सूर ' शब्दं कथा घटयते ।)

सुप्रतीत-पुं० । अहारात्रस्य पञ्चमे मुहूर्ते, कल्प० १ ।
धि० ६ क्षण ।

सुपक्क-सुपक्क-त्रि० । सुष्ठु पक्वं सुपक्वम् । सुन्दरपरिकृते
दश० ७ अ० ।

सुपक्कखोयरम-सुपक्कसोदरस-पुं० । सुपक्कः सुपरिपाका
गतो यः क्षोदरसः इक्षुरसः तन्निष्पन्न आसबोऽपि सुपक्वं
क्षुरसः । मद्यभेदं, जी० ३ प्रति० ४ अधि० ।

सुपक्कखोदरसवरसुरा-सुपक्कसोदरसवरसुरा-स्त्री० । सुपरि
पाकागतो यः क्षोदरसः-इक्षुरसस्तन्निष्पन्ना वरसुरा सुप-
क्वक्षोदरसवरसुरा । सुपरिपाकागतं क्षुरसनिष्पन्नायां अह-
सुरायाम्, जी० ३ प्रति० ४ अधि० ।

सुपक्कल-सुपक्क-त्रि० । शोभनपरिपाके, आव० ४ अ० ।

सुपक्केक्षुरस-सुपक्केक्षुरस-पुं० । सुपक्वेक्षुमूलदलनिष्पन्ने र-
से. प्रज्ञा० १७ पद ४ उ० ।

सुपक्कजुत्त-सुपक्कयुक्क-पुं० । सुशीलानुकूलपरिवारोपेते,
ध० २० ।

स च चतुर्दशो गुणः—

अणुकूलधम्मसीलो, सुममायारो य परियणो जस्स ।

एस सुपक्खो धम्मं, निरंतरायं तरइ काउं ॥ २१ ॥

इह पक्षः परिवारः परिकर इत्येकोऽर्थः, शोभनः पक्षो व-
स्य स सुपक्कः । तमव विशेषणाह—अणुकूलो धर्माविष्कार-
री धर्मशीलो धार्मिकः सुसमाचारः सदाचारचारी प-
रिजनः-परिवारो यस्य एष सुपक्काऽभिधीयते । स च धर्म
निरन्तरायं निष्प्रत्यूहं 'तरइ' ति शक्नोति कर्तुमनुष्ठातुं भ-
द्रनन्दिकुमारवदिति । ध० २० १ अधि० १४ गुण ।

सुपडिबद्ध-सुप्रतिष्ठुद्ध-त्रि० । सुष्ठु प्रतिबुद्धः सुप्रतिबुद्धः ।
आचा० १ भु० ५ अ० २ उ० । सुज्ञाततत्त्वे काकम्बिकापरना-
मके आर्यस्वर्दास्तशिष्ये, कल्प० २ अधि० ८ क्षण ।

सुपण्हि-सुप्रण्हि-पुं० । प्रण्हानं प्रण्हिः शोभनः प्र-
ण्हिः सुप्रण्हिः । शोभनप्रण्हिधाने, दशा० ४ अ० ।

सुपण्हिहिइंदिय-सुप्रण्हितेन्द्रिय-त्रि० । आत्रादिभिः स्व-
विषय गाढमुपयुक्ते, दश० ५ अ० २ उ० ।

सुपण्ह-सुप्रण्ह-त्रि० । सुष्ठु शोभना वा प्रज्ञाऽस्येति सुप्रण्हः ।
स्वसम्यपरसम्यवेदिनि गीतार्थे, सूत्र० १ भु० ६ अ० । शो-
भनप्रण्ह भाषाद्वयोंपने, सूत्र० १ भु० १४ अ० ।

सुपण्हत-सुप्रण्हत-त्रि० । सुष्ठु प्रकारेण कथिते, आचा० १
भु० ८ अ० १ उ० । सुष्ठु प्रकृता यथाचारे क्याता तथैव
सुष्ठु स्वभयपरिहारासेवनेन प्रकथेण सम्यगासेवितेत्यर्थः,
अनेकार्थत्वाद्भानूनां इपिरासेवनार्थः । दश० ४ अ० ।

सुपत्था-सुप्रत्था-स्त्री० । अधोवास्तव्यायां दिक्कुमारिका-
याम्, ति० ।

सुपभक्त-सुप्रभक्त-पुं० । हरिकान्तेन्द्रलोकपाले, हरिसहे-
न्द्रश्चापि लोकपाले, स्था० ४ टा० १ उ० ।

सुपगय-सुपगय-पुं० । अश्वपुरराजधानीयुक्तं विजयक्षेत्रे, स्था० २ टा० ३ उ० । जम्बूद्वीपे मेरोः पश्चिमभागस्थे सीताशया महानद्या दक्षिणभागस्थे अक्षयसिन्धुविजयक्षेत्रे, स्था० ८ टा० ३ उ० । स्वनामस्थानं ब्रह्मलोकविमाने, नपुं० । स० ६ सम० ।

दो सुपगया । स्था० २ टा० ३ उ० ।

सुपरकत-सुपराक्रान्त-त्रि० । सुष्टु पराक्रान्तं पराक्रमः तपः प्रभृतिर्कं येषु तानि । शोभनपराक्रमवत्सु, म० ३ श० १ उ० । सुपरिउड-सुपरिद्वित-त्रि० । निरुपद्रवस्थाननिवेशितं, पुद्-स्थानस्थानस्थशालिभद्रवपुर्वत् । तं० ।

सुपरिब्राह्म-सुपरित्यागिन्-त्रि० । सुष्टु शोभनेन प्रकारेण राज्यादि परित्यजतीत्येवंशीलः सुपरित्यागी । शोभनप्रकारेण परित्यागवति, उत्त० १८ अ० ।

सुपरिच्छिद्यकारग-सुपरीक्षितकारक-त्रि० । सुष्टु देशकाल-पुरुषोच्च-यत्न श्रुतयत्न च परीक्षितं तस्य कारकः सद्यः न यथाकथंस्वनकारी । तस्मिन्, वप० ३ उ० । (तन्स्वरूपम् 'वनहार' शब्दे पृष्ठभागे उक्तम् ।)

सुपरिद्विय-सुपरिस्थित-त्रि० । शोभनतया परिस्थिते, नि० चू० १ उ० ।

सुपरिबिद्विय-सुपरिनिष्ठित-त्रि० । अनिनिपुण्ये, कल्प० १ आध० १ क्ष० ।

सुपरिमुद्दि-सुपरिशुद्धि-स्त्री० । सुष्टु विशुद्धौ, पञ्चा० ११ विव० ।

सुपरगन्ध-सुप्रशस्त-त्रि० । अतिशयशुभं, पञ्चा० १६ विव० । आ० ।

सुपावय-सुपापक-त्रि० । पापयुते, उत्त० १२ अ० । "कोहो य मा-यो य वदो य जेसि, मोसे अदकं च परिगहं च । ते माहणा जा-इविजाविहणा, नाइ तु खेनाइ सुपावयाइ ॥१॥" उत्त० १२ अ० । सुपास-सुपार्श्व-पुं० । स्वनामस्थाने तीर्थकरे, आ० म० ।

सम्प्रति सुपार्श्वः तस्यायमोद्यतो नामान्वयः—शोभनानि पार्श्वानि यस्यानौ सुपार्श्वः । तत्र सर्वे एव भगवन्त एव-भूतास्तनो विशिष्टं नामान्वयमभिधिस्तुराह—

गम्भगए जं जगशी, जायसुपासा ततो सुपासजिणो ।

यतो गम्भगेन भगवति तत्प्रभावतो जननी जाता सु-पार्श्वो शोभनपार्श्वो ततो जिनः सुपार्श्व इति नाम विषयीकृत एवं सामान्याभिधानं विशेषाभिधानं वाऽधिकृत्यान्वर्थाभि-धानविस्तरं भावनीयः आ० म० १ अ० आ० चू० । जम्बू-द्वीपे भरतक्षेत्रे अस्यामयसर्पिण्यां जाते स्तम्भ तीर्थकरे, अनु० प्रथ० । जम्बूद्वीपे भरतक्षेत्रे आगामिण्यामुत्सर्पिण्यां जाते भ-विष्यत्तीर्थकरे, स० । प्रव० । ति० । जम्बूद्वीपे भरतक्षेत्रे तृतीयायामुत्सर्पिण्यां जाते तृतीये कुलकरे, स० । स्था० । महावीरस्य पितृभ्ये, आ० २ अ० ३ अ० कल्प० । (सुपार्श्वस्य सर्वो यत्कथयता 'नित्यवर' शब्दे चतुर्थभागे २२७७ पृष्ठ उक्ता ।) "नइओ उदाइजीवो सुपासा" तृतीय उदायिजीवः सुपार्श्वः भविष्यति । ती० २० कल्प । स्था० । सुपार्श्वस्य पञ्चनवतिर्ग-णाः, पञ्चनवतिर्गणधराश्च । ति० ।

सुपासस्म शं अरहओ पंचासुउइ गया पंचसुउइ गणहरा होन्था । स० ६४ सम० ।

सुपामे शं अरहा दो वसुसयाइ उहुं उचतेख होन्था । स० १५० सम० ।

सुपासस्म शं अरहओ वससीइ वाइसया होन्था । स० ८६ सम० ।

सुपासा-सुपार्श्व-स्त्री० । पार्श्वपत्नीयायां पार्श्वनाथकिय-शिष्यायाम्, स्था० ।

अजा वि शं सुपासा पामावविजा आगमेस्ताए उस्स-प्पिस्सीए चाउजामं धम्मं पक्खिता सिञ्जिहिति ० जाव अंतं काहिति । (सू० ६६२ X)

आर्याऽपि-आर्यिकाप सुपार्श्वो सुपार्श्वोभिधाना-पार्श्वो-पर्याया पार्श्वनार्थाशेष्यशिष्याः अन्वारे यामो महाजनानि यत्र न चातुर्यामस्तं प्रहाप्य संत्स्यान्त । एतेषु च मध्यमतीर्ष-कृत्यनोपस्यन्त केचित्केचित् कथमित्येन "भवन्मिच्छो उ भययं मिञ्जिस्मइ कएहानन्थाम्म" इति वचनादिति भावः । स्था० १ टा० ३ उ० ।

सुपिवाभिय-सुपिपामित-त्रि० । सुतरामतिशयेन पिपा-मितः । अन्यन्तं तृपितं, उत्त० २ अ० ।

सुपीठ-सुपीठ-पुं० । पञ्चमऽहारात्रमुद्धते, ज० ७ वक्ष० ।

सुपुत्त-सुपुत्त-पुं० । सुशिक्षितत्वात् शोभनसूनौ, स्था० ६ टा० ३ उ० ।

सुपुरिस-सुपुरव-पुं० । दाशिणात्यानां किपुरुयाणामिन्द्रे, स्था० ४ टा० ७ उ० । उत्तमतं, पञ्चा० १२ विव० ।

सुपरिसपुर-सुपुरुपुर-न० । स्वनामस्थाने नगरं, यत्र नग-जिद्राजा निवसति । आ० चू० ४ अ० ।

सुपेमल-सुपेशल-त्रि० । सुतरामतिशयेन पेशलानि मनो-हराणि । अन्यन्तमनोहरे, उत्त० १२ अ० ।

सुप्य-सूर्प-न० । धान्यशोधकभाजनविशेषं, आ० १ भू० ८ अ० । सूत्र० । नि० चू० । प्रश्न । आ० १० ।

सुप्य-सूर्पक-त्रि० । सूर्पे कृत्वा त्यज्यमाने बालके, यः शूर्पे कृत्वा त्यज्यते तस्य सूर्पक एव नाम स्थाप्यते । अनु० ।

सुप्यइइ-सुप्रतिष्ठ-पुं० । सूर्यदेवस्य पूर्वभवे जीवे, स्था० १० टा० ३ उ० ।

सुप्यइइग-सुप्रतिष्ठक-न० । आधारविशेषं, जी० ३ प्रति० ४ आध० ।

सुप्यइइय-सुप्रतिष्ठित-त्रि० । शोभनतया धेष्टे, 'सुप्यइइय-कुम्म व्व चारुचरणा' सुष्टु शोभने यथा भवति एवं प्रति-ष्ठिताः कूर्मवत् उन्नतत्वेन चारुचरणाः पादा येषां ते तथा । जी० ३ प्रति० ४ आध० ।

सुप्यइइसा-सुप्रतिष्ठा-स्त्री० । दक्षिणरुचकसंबन्धिकाश्चमकूट-वास्तव्यायां महाद्विकविककुमारिकायाम्, स्था० ८ टा० ३ उ० । ज० ।

सुप्यउत्त-सुप्रयुक्त-त्रि० । सुष्टु प्रयुक्तं प्रयोगो व्यापारो यस्य स तथा । शोभनव्यापारयति, आ० १ भू० १ अ० ।

सुप्यगय-सूर्पगत-न० । सूर्पाकारे व्यजनं, "सुप्यगयकक्षा-कारं भवति । सव्यजगव्यप्यांसद्धं तेषु वायं करेति" । नि० चू० ३ उ० ।

सुप्पडिबुद्ध

सुप्पडिबुद्ध-सुप्रतिबुद्ध-पुं० । आर्यसुहस्तिनः शिष्ये , कल्प० २ अधि० ८ कण्ठ । "तदनु च सुहास्ताशिष्यो, कौटिकका- कन्दिकावजायेनाम् । सुस्थिमसुप्रतिबुद्धो, कौटिकगच्छ- स्तनः समभूत् ॥१॥" ग० ३ अधि० ।

सुप्पडिवाखंद-सुप्रत्यानन्द-त्रि० । उपकृतेन कृतापकारस्य मन्तरि , स्था० ४ ठा० ३ उ० ।

सुप्पडियार-सुप्रतिकार-न० । सुखेन प्रतिक्रियते-प्रत्युपक्रिय- ते इति सुप्रतीकारम् , भावसाधनोऽयं तद्भवति । प्रत्युप- कारकरणे , स्था० ।

अहे खं से तं अम्मापियरं केवल्लिपक्खते धम्मं आधवइत्ता पक्खत्ता परूवत्ता ठावइत्ता भवति । तेखांमेव तस्म अम्मा- पिउस्स सुप्पडियारं भवति समखाउयो ! । (सू १३५ X)

'अहे खं से' ति-अथ केत् काम्यलङ्कारे स पुरुषस्म- म्-अम्मापियरं धर्मे स्थापयिता-स्थापनशीलो भवति , अनुष्ठानतः स्थापयतांत्यर्थः । किं कृत्वत्याह-'आधवइत्ता' धर्मेमाख्याय-प्रज्ञाप्य बोधायित्वा-प्रकृत्य प्रभेदन इति । अथ वा-आख्याय सामान्यतो यथा कार्यो धर्मः, प्रज्ञाप्य विशेष तो यथाऽसावर्हिस्मादिलक्षणः प्रकृत्य प्रभेदतो यथा अष्टा- दशशीलाङ्गमहस्वरूप इति, शीलार्थतुल्यन्तानि वेतानीति । 'तेखांमेव' ति-ततस्तेनैव धर्मस्थापननैव न परिवर्द्धनेन । अ- धवा-तनैव धर्मस्थापकपुरुषेण न परिवर्द्धिता तस्य-प्रत्यु- पकरणीयस्याम्भापतुः 'सुप्पडियारं' ति-सुखेन प्रतिक्रियत प्रत्युपक्रियत इति सुप्रतीकारं , भावसाधनोऽयं, तद्भवति प्रत्युपकारः कृतो भवतीत्यर्थः , धर्मस्थापनस्य महोपकार- त्वाद् । आह च-"संमत्तदायगाणं, दुप्पाइयारं भवेसु बहु- वसुं । सव्वशुणमेलिया वि वि, उवगारम्मइस्सकाड्डीहि॥१॥" इति १ । स्था० ।

अहे खं से तं भड्ढिं केवल्लिपक्खते धम्मं आधवइत्ता पक्खइ- ता परूवइत्ता ठावइत्ता भवति । तेखांमेव तस्स भड्ढिस्स सुप्पडियारं भवति, २ (स्था०) अहे खं से तं धम्मायरियं केवल्लिपक्खत्ताअं धम्माअं भड्ढं समाणं धुज्जो वि केवल्लि- पक्खते धम्मं आधवत्तिता ० जाव ठावत्तिता भवति तेखा- मेव तस्स धम्मायरियस्स सुप्पडियारं भवति ३ । (सू० १३५ +)

धर्मस्थापनेन तु भवति कृतोपकारः । यथाह-"जां जणं जमिंम ठाण-मिंम ठाविअं वंसणं व चरणं वा । सो तं तअं खुयं त-मिंम खेव काउं भवे निरिणां ॥ १ ॥" ति, शेषं सुगम- त्वाच्च स्पृष्टमिति धर्मस्थापनेन स्वाम्य भयच्छन्दलक्षणः प्रत्यु- पकारः कृतः स्यादिति । स्था० ३ ठा० १ उ० ।

सुप्पडिलेहिय-सुप्रत्युपसिद्ध-त्रि० । सुप्पु प्रत्युपकरणे हेयोपादे- गतया तीर्थिकवाद् मन्वेत्तवाद्-आवा० १ धु० ५ अ० ६ उ० । सुप्पु शब्दादिभ्युदात्तेन प्रत्युपसिद्धम् । सुप्पु सामीप्येन ज्ञाते शुद्धप्रत्युपसिद्धया प्रत्युपसिद्धं , आवा० २ धु० १ सू० १ अ० १ उ० ।

सुप्पडिलेसिय-सुप्रतिवेशित-त्रि० । शोभना-शीलादिसम्पत्ता प्रातिवेशिकया यत्र । शोभनप्रातिवेशिकं , ध० १ अधि० ।

सुप्पणहा-सुर्पणखा-स्त्री० । सर्पमिव धाम्यशोधकमाजकवि शेषवत्तया यस्याः सा सुर्पणखा । खनामख्यानायां रात्र यर्भागस्याम् , ती० २७ कल्प ।

सुप्पणिहाण-सुप्रणिधान-न० । सुप्पु-शोभनं प्रणिधानं सुप्र- णिधानम् । पं० सू० १ सू० । प्रणिधानविशेष, स्था० ।

तिविहे सुप्पणिहाणे पक्खते, तं जहा-मखसुप्पणिहाणे, वयसुप्पणिहाणे कायसुप्पणिहाणे । संजयमणुस्साणं ति- विहे सुप्पणिहाणे पक्खते, तं जहा मखसुप्पणिहाणे , वयसुप्पणिहाणे , कायसुप्पणिहाणे (१३६ X) स्था० ३ ठा० १ उ० ।

चउच्चिहे सुप्पणिहाणे पक्खते, तं जहा-मखसुप्पणिहा- णे० जाव उवगरणसुप्पणिहाणे । एवं संजयमणुस्साण वि । सू० २५४ X ।

शोभनं संयमार्थत्वात्प्रणिधानं मनःप्रभृतीनां प्रयोजनं सुप्रणिधानमिति । इदञ्च सुप्रणिधानं अमूर्तिशान्तराजक- निरुपणाय मनुष्याणां नत्रापि संयतानामत्र भवति आ- रित्रप्रणिगतिरूपत्वात् सुप्रणिधानम्यत्याह एवं संजयत्या- दि । स्था० ४ ठा० २ उ० ।

कइविहे खं भंते ! सुप्पणिहाणे पक्खते? , गोयमा ! तिविहे सुप्पणिहाणे पक्खते, तं जहा-मखसुप्पणिहाणे, वयसुप्पणि- हाणे, कायसुप्पणिहाणे । मखुस्साणं भंते ! कइविहे सु- प्पणिहाणे पक्खते ? , एवं चैव ० जाव वंसाणियाणं । (सू० ६३३ X) म० ८ श० ७ उ० ।

सुप्रणिधानं शोभनेन प्रणिधानं नाम कालो नियम्य- ते किंतु सुप्रणिधानमिति यदा यदा क्रियते तदा तदा सुप्रणिधानं कर्तव्यमित्यर्थः । सुप्रणिधानस्य फलमित्यौ प्रधानाङ्गत्वात् । उक्तं च-' प्रणिधानकृतं कर्म, मतं तीव्रवि- पाकवत् । साऽनुबन्धननियमा-च्छुभांशाच्चित्तदेव तत् ॥१॥" । इत्थं चेतदङ्गीकृतव्यम् ? इत्याह-कर्त्तव्यमिदं भूयो भूयो,— पुनः पुनः संक्रुशं सात तीव्ररागादिसंवदनरूप अरताभु- त्पन्नायामिति यावत् । तथा त्रिकालं—त्रिसन्ध्यं कर्त्तव्य- मित्यम् । पं० सू० १ सू० ।

सुप्पणिहियजंमि-सुप्रणिहितयोगिन्-त्रि० । सुप्रणिहितप्र- षाजने, दश० ६ अ० १ उ० ।

सुप्पतिट्ट-सुप्रतिट्ट-त्रि० । शोभनावस्थाने , पञ्चा० ८ विव० ।

सुप्पदंत-सुर्पदन्त-पुं० । क्षीरवरर्त्तापस्य देवे, सू० म० १६ पाहु० ।

सुप्पदत्ता-सुप्रदत्ता-स्त्री० । दक्षिणरुचकवास्तव्यायां दिक्कु- मायां , आ० क० १ अ० । आ० म० । द्वी० । आ० सू० ।

सुप्पबुद्ध-सुप्रबुद्ध-न० । उपरितनमभ्यमर्षेवैकविमानं, स्था० ६ ठा० ३ उ० ।

सुप्पबुद्धा-सुप्रबुद्धा-स्त्री० । दक्षिणरुचकपर्यवस्य सिद्धायत- नकूटवास्तव्याया दिक्कुमारीमहत्तरिकायाम् , जं० ५ वक्ष० । आ० म० । द्वी० । आ० क० । सुप्पु अतिशयेन प्रबुद्धा उत्कृ- ष्टयागादियमप्युत्कृष्टा । अम्बां सुवशावायाम्, जं० ।

सुप्यम्-सुप्रम्-पुं० । भरतक्षेत्रे आगांमिन्यासुन्मर्षिण्यां भावस्यान तृतीय कुलकर, स्था० ७ टा० ३ उ० । विद्युत्कुमार-रम्प्रयोः हरिकान्तहरिकान्तयोर्दोषलादसंलोकपाले . म० ३ श० ८ उ० । उन्मर्षिण्यां जाने खतुगबलदेव. नि० ।

सुप्यमे खं मलदेवे एकावभवाममयमहस्माई परमाउं बालहता मिद्रे बुद्धे ०जाव सव्वदुक्खप्पहीख जाए । (६० ५१ X)

'सुप्यं' नि-खतुर्थो बलदेवः अनन्तजिननाथकालभायी त-म्येकैकपञ्चाशद्वयनक्षत्रायाशुक्रकृप . आचर्यक तु पञ्चपञ्चाश-दुदयन तदिद मनास्तर्गमांत । स० । उन्मर्षिण्यां भावस्याखतु गबलदेव. म० । ती० । नि० । इक्षुवर्गोपस्य देव. सू० प्र० १६ पाहु० । टी० । शिखारतलपवनकूटदेव. छी० । आ० चू० ।

सुप्यभक्तं-सुप्रभक्तं-पुं० । विद्युत्कुमाराणां देव. म० ३ श० ८ उ० । हरिसद्वहरिकान्तयोर्दिन्द्रस्य लोकापाले, स्था० ७ टा० ३ उ० ।

सुप्यभा-सप्रभा-स्त्री० । धरणेन्द्रस्य नागकुमारस्य काल-महाकाशकपालशैलपालानां लोकापालानामप्र दिह्ययात् . स्था० ४ टा० १ उ० । तृतीयबलदेवस्य ना वि. १० । आच० । अजितस्वामिन शिविकायाम् . म० ।

सुप्यमजिय सुप्रमार्जित-त्रि० । सुष्ठु प्रमार्जिते. आचा० २ भु० १ चू० २ अ० २ उ० ।

सुप्यबुद्ध-सुप्रबुद्ध-पुं० । उपरिगतमध्यमप्रैययकविमानपस्त-टं . स्था० ६ टा० ३ उ० । सुष्ठु-अतिशय प्रबुद्धेय प्रबुद्धा मणिकनकगन्तानां निरन्तरं सर्वतश्चाकांक्षक्येन सर्वकाल-मृषिष्टे त्रि० । जी० ३ प्रांत० २ उ० ।

सुप्यबुद्धा-सुप्रबुद्धा-स्त्री० । दक्षिणरुचकसम्बन्धिकाञ्जनकू-टवास्तव्यायां महर्षिकविक्रमार्किकायाप . स्था० ८ टा० ३ उ० ।

सुप्यसारय-सुप्रसारक-त्रि० । सुखेन प्रसारयेत् पितृर्हादिप्रह-कार्यं प्रवर्त्येत् इति सुप्रसारः । सुप्रसार एव सुप्रसारकः । उक्त० २ अ० । सुखेन प्रसारये, उक्त० २ अ० ।

सुप्रसार्य-त्रि० । सुखेन प्रसारितुं योग्यं, उक्त० २ अ० ।

सुप्यमिद्धा-सुप्रसिद्धा-स्त्री० । अभिनन्दनस्वामिनः शिविका-याम् . म० ।

सुप्याव-सुप्राप-त्रि० । सुलभे. सूत्र० १ भु० २ अ० १ उ० । रुचकलभ्ये. स्था० ६ टा० ३ उ० ।

सुप्यिय-सुप्रिय-पुं० । अहागात्रस्य पञ्चमे मुहूर्ते. म० ३० सम० ।

सुफणि-सुफणिन्-न० । सुष्ठु सुखेन वा फण्येन-काष्येन तक्रादिकं यत्र सत्सुफणि । स्थालीपिठगादिके भाजने, सूत्र० १ भु० ४ अ० २ उ० ।

सुबन्धु-सुबन्धु-पुं० । द्वितीयबलदेवस्य पूर्वभववर्माचार्ये . ति० । विन्दुसारगजस्थामात्ये. दश० ३ अ० ।

सुबद्ध-सुबद्ध-त्रि० । सुतरां शुद्धे. सुबद्धसन्धिः सुबद्धी आ-युभिः संधी यस्य स सुबद्धसन्धिः । प्रश्न० ४ आश्र० द्वार ।

सुबलि-सुबलिन्-पुं० । सुष्ठु बलवति. सूत्र० १ भु० ४ अ० १ उ० ।

सुबहृत्तरगुणभंसी-सुबहृत्तरगुणभंशिन्-त्रि० । सुबहृत्तरगु-णात् पितृद्विविशुद्धादीन् भंशयांत-विनाशयतीत्येवंशीलः

सुबहुत्तरगुणभंसी । पितृदांशुद्धादिनाशके . जीत० । सुबहुस्सुय-बसुहुश्रुत-त्रि० । अतिशयाममहं , जीवा० २० आधि० ।

सुबाहु-सुबाहु-पुं० । अश्वभपूर्वभवजीयस्य वज्रनाभस्य आन-रि, आ० चू० १ अ० । बाहुर्बालपूर्वभवजीय. पञ्चा० १६ विष० । ('उन्मह' शब्दे द्वितीयभागे १११५ पृष्ठेऽस्य कथा गता ।) "ब-हावले सुबाहुश्च. साधुविद्यालनां उपधात् ।" आ०क० १ अ० । भरतपूर्वभवजीय . आ० चू० १ अ० । महापांडव सह जातायामृषभदेवस्य कन्यायाम्. आ० चू० १ अ० । रुक्मि-कुणालराजस्य दुर्हर्तारश्च । स्त्री० । हा० १ भु० ८ अ० ।

सुबाहुकुमार सुबाहुकुमार-पुं० । धारिण्यां देव्यां जाते अ-दीनशत्राः सुतं, विपा० २ भु० १ अ० ।

सुबुद्ध-सुबुद्ध-त्रि० । सम्यक्ज्ञानं, पं० व० ४ द्वार ।

सुबुद्धि-सुबुद्धि-पुं० । इक्ष्वाकुवंशोत्पन्नस्य प्रतिबुद्धिनाभराज-स्यामात्ये, हा० १ भु० ८ अ० । सागरस्यकवर्तिना महामा-त्ये, न० । अश्वभपूर्वभवजीयानपलितहस्तिनापुरवास्तव्ये भे-र्षिनि, कल्प० १ अधि० ७ क्षण । घ० २० ।

सुबोद्धिया-सुबोद्धिका-स्त्री० । विनयविजयनिर्मितायां कल्प-सूत्रटीकायाम् . कल्प० ३ अधि० ६ क्षण । "प्रणय्य परमभय-स्करं भीजगदीश्वरम् . कल्पं सुबोद्धिकां कुर्वे. वृत्ति बालोपका-रिणीम् ॥३॥" कल्प० १ अधि० १ क्षण ।

सुब्भि-सुरभि-त्रि० । सुरभिगन्धपरिणते, यथा श्रीक्षरहा-दयः । प्रश्न० १ पद । आचा० ।

सुब्भिगंध-सुरभिगन्ध-पुं० । सौमुक्यकारके गन्धभेदे, स्था० १ टा० । आचा० ।

सुरभिगन्धि-त्रि० । सुरभिगन्धपरिणते, प्रश्न० १ पद । स्था०

सुब्भिसद्-सुरभिश्ब्द-पुं० । मनाइशब्दे, शुभशब्दे, स्था० १ टा० । प्रश्न० ।

सुभ-सुख-न० । पुण्यप्रकृतिरूपे, स्था० ४ टा० ४ उ० । कथं सुखदुःख कारणस्य स्वपर्यायः? उच्यते-जीवपुण्यसंयोगः सु-खस्य कारणं तस्य च सुखपर्याय एव । विंश० ।

शुभ-त्रि० । मङ्गलभूते, जी० ३ प्रति० ४ अधि० । शोभमाने, कल्प० १ अधि० ३ क्षण । पार्श्वस्वामिनः प्रथमगणधरे, पुं० । कर्म० ५ कर्म० । नमिनाथस्य प्रथमगणधरे, स० ।

सुभंकर-शुभंकर-न० । दक्षिणयोः कृष्णगजयोर्मध्ये वरुणलो-काग्निकंदवानामायानीभूते विमाने, स्था० ८ टा० ३ उ० ।

सुभकम्म-शुभकर्मन्-न० । शुभवेद्यकर्मणि, सू० प्र० १६ पाहु० ।

सुभकखण-सुभकख-पुं० । षष्ठे अश्वभदेवसूनी, कल्प० १ अ-धि० ७ क्षण ।

सुभक्षेत्र-शुभक्षेत्र-न० । शुभस्थाने, सू० प्र० १६ पाहु० ।

सुभग-सुभग-न० । पञ्चविंशते, जी० ३ प्रति० ४ अधि० । आ० म० । प्रश्न० १० । जं० । वरुणपु पितृमित्रे परिभाजके, पुं० । उक्त० १३ अ० । सौभाग्यसुक्तं, त्रि० । सं० प्र० २० पाहु० । सू० प्र० । जनवज्रभे, स० ।

सुभगचउक

सुभगचउक-सुभगचतुष्क-न० । सुभगसुस्वरादेयशःकर्ति रूपं चतुष्कं, कर्म० ५ कर्म० ।

सुभगजालुजाल-सुभगजालोज्ज्वाल-पुं० । सुभगानि-दृष्ट करानि यानि जालानि मुक्तागुच्छास्तेरुज्ज्वालः । नत्रसुख-कारिमुक्तागुच्छाज्ज्वाल, कल्प० १ अधि० २ क्षण ।

सुभगजोग-सुभगयोग-पुं० । सद्ब्यापार, प्रश्न० ५ संब० द्वार ।

सुभगणाम-सुभगनामन्-न० । सुभगात् सुभगनामां देयन स-र्वजनेष्टा भवति, यदुदयादनुपकार्यपि लयस्य मनःप्रियां भवति तत्सुभगनामत्यर्थः । तदभ्यधायि " अक्षुवकए वि बहुगं, होइ पित्तो तस्म सुभगनामुदओ " ति " सुभगुदए वि दु कोइ, कंखी आमज दुभगा जइवि । जायइ तहोसाओ, जहा अभव्याण तिथयगं ॥ १ ॥ " " सुभगाओ सव्वजणइटो " कर्म० १ कर्म० । नाभेरुपरितनभागार्द्रषु । आ० प्र० ।

सुभगतिग-सुभगत्रिक-न० । सुभगसुस्वरादेयस्वरूपे त्रिके, कर्म० ५ कर्म० ।

सुभगा-सुभगा-स्त्री० । लताभेदे, प्रश्न० १ पद । सुरूपना, स्त्री भूतेन्द्रम्याग्रमहिष्याम्, स्था० ४ ठा० १ उ० ।

सुभगाकारा-सुभगाकारा-स्त्री० । सुभगमाकर्गतीति सुभगा कारा । दुर्भगवन्तुन, सुभगकारिकायां विद्यायाम्, सूत्र० २ श्रु० २ अ० ।

सुभगुरुजोग-शुभगुरुयोग-पुं० । सुन्दरधर्माचार्यसम्बन्धे, प-ञ्चा० ४ विध० । विशिष्टवारिभ्रमुक्ताचार्यसम्बन्धे, ल० ।

सुभघोम-शुभघोष-पुं० । पाश्चताथस्य द्वितीये गणधरे, स० ८ सम० ।

सुभजोग-शुभयोग-पुं० । कुशलव्यापार, पं० घ० २ द्वार ।

सुभड-सुभट-पुं० । शोभनयांडरि, सूत्र० १ श्रु० ३ अ० १ उ० ।

सुभडपाल-सुभटपाल-पुं० । त्रिशतजिनभवमचतुःशतलौकिक-प्रामादाष्टादशशतविप्रगृहपद्विशिच्छतवर्णमेगहनवशतारा-मन्मशतवापीद्विशतकूपमन्मशतसत्रागारविगजमानस्य अ-जमेरानकटवर्तिनो हर्षपुरस्याधिपतौ, यत्र पुरं धीप्रिय-प्रन्थसुरयोऽभ्युपयु । कल्प० २ अधि० ८ क्षण ।

सुभणाम-शुभनामन्-न० । तीर्थहृगदौ पूज्यं च । स्था० नाम-कर्मभेदे, यदुदयाप्राभेरुपर्येषयवाः शुभा भवन्ति तत्सुभनाम । यांस्वरःप्रभूर्तिभिः स्पृष्टः परो हृष्यतीति तेषां शुभन्धम् । कर्म० ५ कर्म० । नाभेरुपरितनभागार्द्रषु, स्था० २ ठा० ४ उ० । आ० ।

सुभन्ति-सुभन्ति-स्त्री० । आन्तरप्रीतौ, जीवा० ६ अधि० ।

सुभदीहआउत्ता-शुभदार्घ्यायुक्तता-स्त्री० । दीर्घायुक्ततायाम्, स्था० ३ ठा० १ उ० । (व्याख्या ' आउ ' शब्दं द्वितीयभागे १२ पृष्ठ गता ।)

सुभद्-सुभद्र-पुं० । अथस्तनमध्यमप्रैवेयकविमानप्रसटे, स्था० ६ ठा० ३ उ० । पृष्ठयत्निकाय, प्रश्न० १ पद । शास्त्राजनी-नगरीवास्तव्ये स्वनामख्याते सार्धथाहे शकटपितरि, स्था० १० ठा० ३ उ० । विषा० । शिखरितलकूटविशेषदेवे, द्वी० । भद्रयाहु-स्वामिनि, पं० १ कल्प । कृष्णिकपुत्रस्य कृष्णकुमारस्य पुत्रे, (स च वीरान्तिके प्रव्रज्य वर्षसत्पुत्र्यं व्रतपर्यायं परिपाद्य उक्त-एमायुरनुपाद्य ततश्च्युतो महाधिदेहे सेत्स्यति इति कल्पव-

तंसिकानां चतुर्थेऽध्ययने सूचिनम्) । नि० १ श्रु० २ वर्ग ४ अ० स्वनामख्याते विमाने, नपुं० । स० १७ सम० ।

सुभद्दा-सुभद्रा-स्त्री० । काणिकस्य राश्याम्, श्री० । अत्रो-रात्रद्वयेन मयाद्यमाने प्रतिमाविशेषे, स्था० ४ ठा० १ उ० । सौ-र्यपुरं धनञ्जयधोष्ठिनो भार्याम्, आच० ४ अ० । वसन्तपुरवास्त-व्यस्य जिनदत्तधोष्ठिनस्सुतायाम्, आच० ४ अ० । पूर्वार्धविद्व-चतुष्टय प्रत्येक प्रहरचतुष्टय कार्यात्सगकणरूपायामहारा-त्रद्वयमानायां प्रतिमायाम्, स्था० २ ठा० ३ उ० । अम्पान-गरीवास्तव्यजिनदत्तस्य दुहितरि, आ० ५ अ० । (ननुदा-हरणं च ' काउत्सग ' शब्दं तृतीयभागे ४२७ पृष्ठ गनम् ।) ऋषभदेवस्य प्रथमधाविकायाम्, आ० म० १ अ० । कल्प० आ० ५ । धाराणसीनगरीवास्तव्यस्य भद्राभिधानसाथ-वाहस्य भार्यायाम्, सा च बन्ध्या पुत्रार्थिनी भिक्षार्थमाग-तमार्यामेघाटकं पुत्रलाभं पप्रच्छ । स च धर्ममचीकथन् प्रा-माजीञ्च सा । स्था० १० ठा० ३ उ० । गोशालकमातरि, स्था० १० ठा० ३ उ० । भूतानन्दस्य नागकुमारन्द्रस्य चित्रा-व्यलोकपालकस्य स्वनामख्यातायामग्रमहिष्याम्, भ० १० श० ५ उ० । भम्भन्तारपुत्रस्य काणिकस्य भार्यायाम्, श्री० ।

अम्पायां स्वनामख्यातायां देव्याम्, ती० ३४ कल्प । सुदश-नायां जम्ब्याम्, सुभद्रा शोभनकल्याणभांगनी, नष्टम्याः कदाचिदुपद्रव-भयो महर्षिकेनाभितन्धात् । ज० ४ वक्ष० । नन्दाया पुष्करिण्याम्, द्वी० । अयन्तिवास्तव्यायामवन्ति-सुकुमालमातरि, आ० क० ४ अ० । सौर्यपुरं वास्तव्यस्य, धनञ्जयधोष्ठिनः पत्न्याम्, आ० क० ४ अ० । दाक्षिणाजनादे-र्दक्षिणभागस्थायां स्वनामख्यातायां पुष्करिण्याम्, द्वी० । वैरोचनेन्द्रस्य चले राक्षसेनामस्य महागजस्य स्वनामख्याता-यामग्रमहिष्याम्, स्था० ४ ठा० । द्वितीयचलेदेवमातरि, आच० १ अ० । बहुपुत्रिकायाः पूर्वभवर्जावे सार्धवाहस्व-भार्याम्, नि० १ श्रु० ३ वर्ग ३ अ० । (तत्कथा च ' बहुपु-त्तिया ' शब्दे पञ्चमभागे उक्ता ।) भरतचक्रवर्तिना भार्या-याम्, स० । भूतानन्दस्य नागकुमारन्द्रस्य नागकुमाररा-जस्य कालवालमहागजस्याग्रमहिष्याम्, स्था० ४ ठा० १ उ० ।

सुभमद्-शुभमति-पुं० । ऋषभदेवस्य नवाशीतितमे पुत्रे, कल्प० १ अधि० ७ क्षण ।

सुभमग-शुभमार्ग-पुं० । ज्ञानस्य प्राधान्यं व्यवहारस्य च गौणता यत्र भवति स शुभमार्गः । उत्तममार्गे, द्रव्या० १ अध्या० ।

सुभय-सुभग-त्रि० । सौभाग्ययुक्तं, भ० १२ श० ६ उ० ।

सुभल-सुभल-पुं० । शंकरकं मस्तकाभरणविशेषे, ज्ञा० १ श्रु० ८ अ० ।

सुभवेयणतर-सुखवेदनतर-त्रि० । अतिशयितः सुखेन मो-हजन्यान्मादापक्षया अक्लथनं चदनमनुभवं यस्यासौ सुख-वेदनतरः । मोहजनितप्रहापक्षया अक्लञ्चानुभवनीयतरे, भ० १ श० ७ उ० ।

सुभमीलगणि-शुभशीलमणि-पुं० । तपागच्छीयमुनिसु-न्द्रसूरिशिष्ये, येन स्नात्रपञ्चाशिका पञ्चास्तिकायप्रबाधो म-रुद्देश्वरस्तोत्रवृत्तिश्चेत्यादयो प्रस्था रचिताः । विक्रम ६५२२ मन्वन्तरे अयं वर्णमान आसीत् । जै० ६० ।

सुभा-शुभा-स्त्री० । रमणीयविजयसज्जधान्याम्, जं० १ वक्र० ।

दो सुभाभो । स्था० २ ठा० ३ उ० ।

सुभाविद्य-सुभाविद्य-त्रि० । तत्त्वभगनात्सुषु भाविते, औ० ।

सुभाविद्यचिन्-सुभाविद्यचिन्-त्रि० । सुभाविद्यन्तःकरणे, यक्षी० ४ तत्त्व ।

सुभासिय-सुभासिय-न० । सुषु-कृतिशब्देन भावितम्-प्र-
तिपाद्यते सुभासियम् । आ० । शोभक्यक्रवाप्रये, प्रश्न० २
संघ० द्वार । " तस्मिन् सा वयसं सोभा, संजयसं सुभा-
सियं ।" उक्त० २८ अ० ।

सुभाभित-त्रि० । कल्याणयुक्ते, प्रश्न० २ संघ० द्वार ।

सुखाभित-त्रि० । सुखसंयुते, प्रश्न० २ संघ० द्वार ।

सुखाभित-त्रि० । अमृतमाभिते, प्रश्न० २ संघ० द्वार ।

सुभासुभ-शुभाशुभ-त्रि० । शुभवर्णगन्धादिषु अशुभवर्णग-
न्धादिषु च । भ० ६ श० ३२ उ० ।

सुभिक्ष-सुभिक्ष-त्रि० । शोभना शुभा भिक्षा दार्शनिकानां यत्र
तत् । रा० । हा० । अन्नादीनां सभवे, य० ३ उ० । सुकाले,
स्था० १ ठा० । सुभिक्षसंयुते, ज्ञा० १ धृ० १ अ० । स्था० ।
औ० । सुसभे, वृ० १ उ० ३ प्रक० । धार्यति वा सुभिक्ष
ति वा एगदा । ति० सू० ५ उ० ।

सुभूम-सुभूम-पुं० । भरते वर्षे अस्यामवस्पर्तितां जाते कौ-
रव्यगोत्रापेजे अष्टमचक्रवर्तिनि तारायां जनिने कार्त्तवीर्यपु-
त्रे, प्रय० २०८ द्वार । दश० । ('माण' शब्दे षष्ठभागे कथाका ।)

सन्ती कृन्धु व अरो, हवइ सुभूमो य कोरुवा । स० ।

सिज्जसे सत्तरी, पडमो सिस्सो य गोत्थुभो होइ ।

छावट्टी य सुभूमो, बांधवा वासुपुजस्स ॥ ति० ।

सुभूमां सृत्वा नरकं वतः । स्था० २ ठा० ४ उ० ।

सुभूमिभाग-सुभूमिभाग-न० । पृष्ठचरपाया बहिर्द्वान्, सू-
त्र० १ धृ० ८ अ० । हा० ।

सुभैरव-सुभैरव-त्रि० । अत्यन्तभयानके, उक्त० १६ अ० ।

सुभोग-सुभोग-न० । शतद्वारस्य नगरस्य बहिरुत्तरपौर-
स्त्वे दिग्भाग स्वनामस्थाने उद्याने, भ० १५ श० ।

सुभोगा-सुभोगा-स्त्री० । अधालोकयासिन्यां विक्रमार्थाम्,
अ० म० १ अ० । आ० क० । आ० सू० । ति० । महाविदेहवर्षे
मालववतां बलकारपर्वतस्य सागरकूटवासिन्यां विक्रमा-
नीदेव्याम्, जं० ४ वक्र० ।

सुभोदय-शुभोदक-न० । तीर्थजले, कल्प० १ अधि० ३ कण ।

सुभोम-सुभोम-पुं० । जम्बूद्वीपे भरते वर्षे आगामिन्यामुरस-
पिण्यां भविष्यति स्वनामस्थाने द्वितीयकुलकरे, स्था० ७ ठा०
३ उ० । यत्र ग्रामे लुप्तस्थानेन विहरन् महावीरस्वामी स्त्री-
नामप्रतांऽञ्जलिकरणरूपेण गोशालकदेवेश ताडितः । आ०
म० १ अ० ।

सुभिम-सुरभि-पुं० । शुभे, प्रश्न० ५ संघ० द्वार ।

सुभिमंघ-सुरभिगन्ध-पुं० । मन्त्रोक्तमन्त्रे, स्था० १ ठा० ।

सुभिमह-सुरभिगन्ध-पुं० । सीर्यकृष्णकृष्णे, स्था० ३ ठा० १ उ० ।

सुमह-सुमति-पुं० । सोमना मतिरस्येति सुमतिः । तथा गर्भ-
स्ये जनन्याः सुनिश्चिता मतिरभूदिति सुमतिः । अ० २ अधि० ।
अ० म० ।

शरभश्च मतिरस्येति सुमतिः । सर्व एव च भगवन्तः सुम-
तश्च इति विशिष्टाभिधावप्रतिपादनार्थमाह—

अखणी सन्वत्य विधि-अप्यहं सुमहं पि तेव सुमहं विदो ।

येन कारणेन गर्भगते भवति सर्वेषु विनिश्चयेषु कर्त्त-
व्येषु सुमतिरतीव मतिरसंपन्ना जाता तेन कारणेन भवमान्
सुमतिजिनः, जननीसुमतिहेतुत्वात् सुमतिरिति भावः । शोभ-
ना मतिरस्माद्भूदिति व्युत्पत्तेः । तथा च बृहत्सम्प-
दायः— "अखणी गर्भगण सव्यथ विशिष्टकृपसु अतीव मति-
संपन्ना जाता, दोहहं सवर्त्तानं मयपद्याणं व्यवहारो विद्मो ।
जहा मम पुना भविस्मह सो जोडवणथा एयस्स अमोग-
वरापायवस्स अहं व्यवहारं तुमं विदिदाहति ताव एगाइया उ
भयइ एवं भयतु, पुत्तमाया नेच्छइ, भणइ-व्यवहारो विज्जउ ।
ततो भावं नाऊल विद्मो व्यवहारो विद्मो नीस पुत्तं, एव-
मादी गर्भगुणेलं अखणी सुमती जाय वि सुमतिनामं कयं ।"
आ० म० २ अ० । अस्यामवस्पर्तितां भरतक्षेत्रे जाते पञ्चमतीर्थ-
करे, पञ्च० १ अधि० । म० । न० । आ० सू० । कल्प० । अनु० । प्रव० ।
स्था० । स्वस्वामक्याने राशि, गोशालकां वृत्तलोकाच्छ्रुतः सन्न
विन्ध्यागिरिपादमूले पुरस्कृतेषु शतद्वारं नगरं सुमते राधां भ-
द्राया भार्यायाः कुक्षीं पुत्रनयान्पश्यति । भ० १५ श० । स्थ-
नामस्थानेऽनगारं, महा० ।

से भयवं ! जे शं से सुमती से भवे उयाहु अमचे?, गो-
यमा ! भवे । से भयवं ! जइ ते शं भवे ता शं मए सधा-
णे कहिं समुप्पजे ? गोयमा ! परमाहम्मियासुरेसु । से भयवं !
किं भवे परमाहम्मियासुरेसु समुप्पजइ ?, गोयमा ! जे कह
घणारागदोसमोहमिच्छत्तोदणं सुखासियं पि परमहिमां व-
एसं अवमके ता शं दुवालसंगे च सुयअभाणी महअभा-
णी किरियं अयाणित्ता य समयसुभावं अणायारं पसंमि-
याणं तमेव उत्थपेजा, जहा सुमइणा उत्थपियं भ-
वति । एए कुसीले साहुसो । अहा शं एए वि कुसीले तो
एत्थ जमे न कोइ सुसीलो अत्थि, निच्छियं मए एतेहिं
समं पव्वजा न कायव्वा, तहा जारिसो यं निब्बुद्धिओ ता-
रिसो सो वि तित्थयरो ति एवमुच्चारमाणे शं गोयमा !
सहंतं पि तवमणुहेमाणे परमाहम्मियासुरेसु उववजेजा ।
कहं उववजे ? से भयवं ! परमाहम्मियासुरेदेवासां उव्वट्टे
समाणे से सुमती कहं उववजेजा ?, गोयमा ! तेरां मंदभा-
गणं अणायारपसंसुत्थपणं करेमाणेणं सम्मग्गपणामणं अ-
भिसंदिद्य तक्कम्मदोमेणं अन्नं अणंतमं मागियत्तणं महिजियं,
तो कित्थि उववाए तस्स साहेजा, जस्स शं अणेण-
वोम्मलपरियेसु वि कत्थि चउणमंमारओ अवमार्त्तं ति ।

सुमत्र

तथा वि मंखेवत्रो सुगसु गोयमा ! इत्यमेव जंबुद्वीवं दीवं
परिक्रिस्त्रिजस्र ठिए जे एम लवणजलही एयस्म शं ज-
धा स सिधु महानदी पविट्टा तप्पयमात्रो दाहिणेशं दि-
माभागेशं पणपत्राए जायणसु वेइयाए गढमंतरं अत्थि प-
रिसं ताव दायगं नाम अद्धतेरमजोयणपमाणं हत्थिकुंभायारं
कलं-तस्म य लवणजलावरि शं अद्धदुजोयणाणि उस्सेटो ।
तहि च शं अत्थंतघोरतिमिंधयाराओ धडियालगसंठाणा-
ओ सीयालीसं गुहाओ । तासु च शं जुगलं निरंतरं जल-
यारियो मणुया परिवमंति । ते च वज्जरिसुन्नारायमंधय-
ण महाबलपरकमे अद्धतेरमरयणीपमाणेशं संखेज्जवामाओ
महुमज्जमंमप्पिए महावहो इत्थिलाले परमदुच्चसुउमाल-
अशिद्धखररूमियतणू मायंगवइकयमुह सीधघोरदिट्टी क-
यंतभीसणं अनामियपिट्टी असणि व्व निदुरपहाग दप्पुदुर
य भवंति । तेमि ति जाओ अंतरंडगगोलियाओ ताओ ग-
हाय चमरीणं मंतिएहिं मेयपुच्छवालेहिं गुंथिउणं जे के-
इ उभयकस्सेसु निबंधिउण महरघुत्तमजच्चरयणत्थी मा-
गरमणुपविमेजा मे शं जलहत्थिमहिमगोहिगमयरमहा-
मच्छतंतुसुमारथभितिहिं दुट्टमावतेहिं अभीए चव मव्वं
पि सागरजलं आहिंडिउण जहिच्छाए जच्चरयणमंगह-
करी य अहयमरीरे आगच्छउ । ताणं च अंतरंडगगो-
लियाणं संबंधणं ते चरण गोयमा ! अणोवमं सुघोर-
दारुणं दुक्खं पुच्चअियरोहकम्मवमगा अणुभवंति । मे भ-
यवं ! केणं अट्टेणं?, गोयमा ! तेमि जीवमाणणं का सम-
त्थो ताओ गोलियाओ गहेउं । जे जया उण ते घेपंति
तया बहुविहाहिं नियंतणाहिं महया साहसेणं मन्नद्वद-
करवालकुंतचक्राइपरणट्टोवेहिं बहुसुरधीरपुरिमेहिं बुद्धिपु-
व्वगण मजीवियडालाए घेपंति । तेमि च धिप्पमाणाणं
जाइं सारीरमाणमाइं दुक्खाइं भवंति ताइं मव्वंसु ना-
र्यदुक्खंसु जइ परं उवमेजा । मे भयवं ! को उण ताओ
अंतरंडगगोलियाओ गणंहेजा, गोयमा ! तत्थेव लवण-
ममुह अत्थि रयणदीवं नाम अंतरदीवं तम्मव प-
डिमं ताव दावगाओ थलाओ एगतीमाए जोयणमए-
हिं तन्निवामियो मणुया य भवंति । मे भयवं ! कयरे-
णं पञ्चोंगणं खेत्तमभावमिद्धपुव्वपुरिसेणं च मिद्धेणं च
विहाणेशं । मे भयवं ! कयरे उण मे पुव्वपुरिमसिद्धे वि-
ही तेमि ति ?, गोयमा ! तहियं ति रयणदीवं अत्थि वी-
सं एगुणवीसं अट्टारममतधणूपमाणाइं घरदुमंठाणाइं व-
रवइरमिलासंमुडाइं ताइं च विघाडुणं ते रयण-
दीवनिवासियां मणुया पुव्वमिद्धखत्तसाहावसिद्धेणं

चव जोगेणं पभूयमच्छियामहूए अम्भंतरे उ अत्थंतले-
वाडाइ काऊण तओ तेमि पकमंसखंडाणि बहुणि ज-
च्चमहुमज्जमंडगाणि पक्खवंति । तओ एयाइं करिय सु-
रुंददीहमहदुमकट्टेहिं आरुभित्ता शं सुमाओ पोरणमज्ज-
अत्थिगामहओ य पडिपुत्रे बहुए लाउगे महाय पडिमं
ताव दायगत्थलमागच्छंति जाव शं तत्थाणए समासं
ते गुहावासियां मणुया पेच्छंति ताव शं तेमि रयण-
दीवगणिवामिमणुयाणं बहाय पडिधावंति । तओ ते ते-
मि महुपडिपुत्रं लाउगं पयच्छिऊणं अम्भत्थपञ्चोंगणं
तं कट्टजाणं जइणयवेगं दुवं खेविउं रयणदीवा-
भिमुह वच्चंति । इयरे य तं महुमंसादी य पुणो सुदुरं
तेमि पिट्टिए धावंति, तां गोयमा ! जाव शं अच्चामन्नं
भवंति ताव शं सुमाओ महुगंधदव्वसकारियपोरणम-
ज्जं लावुममं पमोत्तुणं पुणो वि जइणयवेगेणं रयण-
दीवाभिमुहा वच्चंति । इयरे य तं सुमाओ बहुगंधदव्वमं-
सकरियपोरणमज्जमंसाइ य पुणो सुदुक्खयं तेमि पिट्टिए
धावंति । पुणो वि तेमि बहुपडिपुत्रं लाउगमेगं सुंचं-
ति । एवं ते गोयमा ! महुमज्जलालीए संपल्लगेत्ता वा
णयंति जाव शं ते घरदुसंठाणे वइरमिलासंपुडे , तो
जाव शं तावइयं भूभागं संपसायंति ताव शं जमेवामन्नं
वइरमिलासंपुडे जंभायमाणपुरिममुहागारं (विहाडियं)
विहाडियं चिद्धइ तत्थेव जाइं महुमज्जपडिपुत्रां समुद्ध-
रियाइं सेसलाउगाइं ताइं तेमि पेच्छमाणाणं तत्थ मात्तुणं
नियनिलएसु वच्चंति । इयरे य महुमज्जलालीए
जाव शं तत्थ पविसंति ताव शं गोयमा ! जे ते पु-
व्वमुक्कं पकमंसखंडं जे य ते महुमज्जपडिपुत्रे मंडगे जे च
महुए चेवालितं सव्वं तं मिलासंपुडे पक्खंति ताव शं तेमि
महतं परिओमं महंतं तुट्टी महंतं पमादं भवइ । एवं तेमि
महुमज्जपकमंसं परिभुंजमाणयाणं जाव शं गच्छंति सच्चद-
दम पंचेव वा दिणाणि ताव शं ते रयणदीवनिवासियां
मणुया एग मन्नद्वदमाउहकरगतं वइरसिलं वेडिऊणं
सन्नद्वपंतीहिं शेच्छंति । अन्नं तं घरदुसिलासंपुडे माया-
लितानं एगट्टं मलंति । तम्मि य मेलेज्जमाणे गोयमा !
जइ शं कं वि तुडिविभागओ तेहिं एकस्म दोणं पि
वा शिप्फेडं भवेजा तओ तेमि रयणदीवनिवासिमणुयाणं
संघिडविपामायमंदिरसवथाणं तक्खणा चव तेमि हत्था
संधारकालं भवेजा । एवं तु गोयमा ! तेमि तेणं वज्जसि-
लाघरदुमंपुडेणं गिलियाणं पि तहियं चव जाव शं स-
व्वडिए दलिऊणं श संपीमिण सुकुमालिया य ताव शं
तेमि यो पाणाइकमं भवेज्जा । ते य अट्टी वइरमिय दुइले ।

तेसिं तु तस्थं च वश्रमिलामं पुडं कण्हंगगोशगेहिं आ-
उत्तमादरेणं अग्रहदुधरदुधरसहिहगचकमिव परिमंडलं भ-
मालिय ताव शं खेडंति जाव शं संवच्छरं । तांहे तं ता-
रिसं अश्वंतघोरदारुणं मारीरमाणं महदुक्खसन्निवायं
ममणुभवमाणं पाणाइकमं भवइ, तहा वि शो तेसिं अ-
द्विगणो फुडति, शो दां फलं भवंति, शो संदलिज्जंति शो
विदलिज्जंति शो पहरिमंति खवरं जाइं कायविमंधिसं-
घाणवंधगाइं ताइं मव्वाइं निच्छुडं तां शं विं जज्जरी
भवन्ति । तत्रो पुण इयरुवलघरदुधमव परमवियं चुम्भिव
किंचि अंगुलाइयं अद्विखंडं ददुणं ते रयणदीवगे परिश्रो
समुच्चरंते भिलामं बुडाइं उच्चिघाडिउणं ताश्रो अंतरंड-
गोलिगाश्रो महाय जे तत्थ हणं ते अणंगरिथं मघाण्ण
विक्रिणंति । एतणं विहाणणं गायमा ! ते रयणदीवनि-
वामिणो मणुया ताश्रो अंतरंडगोलियाश्रो गयहंति । स
भयवं ! कहं ते तं संतारियं अश्वंतघोरदारुणसुदुस्महं
दुक्खनिरयं विमहमाणं निराहारपाणगे संवच्छरं जाव
पाणे वि धारयंति । गोयमा ! मकयकम्माणुभावाश्रो ।

(शेषं तु प्रश्नव्याकरणवृद्धविवरणान्वयस्यम् ।)

से भयवं ! तत्रो विं म मण समाशो से सुमतिजीवे कहं
उववायं लंभजा ?, गोयमा ! तत्थेव परिमं ताव दायगत्थ-
लंभेणोव क्रमेणं मत्तभवंतरे । तत्रो वि दुदुमाणे तत्रो वि
कणहे तत्रो वि वाणमरे तत्रो वि लिवत्ताण वणस्मइए
तत्रो वि मणुणमु इत्थित्ताण तत्रो वि छट्टीए तत्रो वि
मणुयत्ताण कुट्टी तत्रो वि महकाण जुहाहिवती गए । तत्रो
वि मरिउण मेहुणामत्ते अणंतवणप्फतीए तत्रो वि
अणंतकालाश्रो मणुणसु संजण तत्रो वि मणुए महाने-
मित्तिए तत्रो वि मत्तमाए तत्रो वि महामच्छे चरिमो-
यहिम्मि तत्रो मत्तमाए तत्रो वि गोशे तत्रो वि मणुए
तत्रो वि विडवकोइलियं तत्रो वि जलोयं तत्रो वि म-
हामच्छे तत्रो वि तंदुलमच्छं तत्रो वि मत्तमाए तत्रो वि
रामहे तत्रो वि माणे तत्रो वि किमी तत्रो वि दहुरे
तत्रो वि तेउकाए तत्रो वि कुंधू तत्रो वि महुरे तत्रो
वि चडए तत्रो वि उंइहिगं तत्रो वि वणप्फईए तत्रो
वि अणंतकालाश्रो मणुणसु इत्थीरयणं तत्रो वि छट्टीए
तत्रो वि कणेरू तणां वि सामंतिथं नामपट्टणं, तत्थोव-
ज्जायगोहासने लिषपत्तेणं वणस्मई । तत्रो वि मणुणसुं खु-
ज्जित्थी तत्रो वि मणुयत्ताण पंडगत्ते तत्रो वि मणुयत्तेणं
दुग्गए तत्रो वि दुमए तत्रो वि पुढवादीसु भवकायट्टिए
पत्तेयं । तत्रो वि मणुए तत्रो वि बालतवस्सी तत्रो वि
वाणमंतरे तत्रो वि पुगंइए तत्रो वि मच्छे तत्रो वि स-

समाण तत्रो वि गोश तत्रो वि मणुए महामम्महिट्टी-
अविरण चकहरे तत्रो वि पढमाण तत्रो वि इभमे तत्रो
समथे अणगारे तत्रो वि अणुत्तरसुरे तत्रो वि चकहरे
महामंधवणी मवित्ता शं निच्चिन्नकामभोगे शं जहोवइं
संपुणं संजमं काऊण गोयमा ! से शं सुमइजीवे परिनिबु-
डजा । तहा य जे भिक्खु वा भिक्खुणी वा पामंडीणं पमंम
करजा जे यावि शं निएहगाणं पमंमं करजा जे शं निएहयाणं
अणुकूलं भासेजा जे शं निएहयाणं आययणं पविसेजा जे शं
निएहगाणं गंधं मत्थपयंक्खरं वा परुवेजा जे शं निएहगाणं
संतिण कायकिलेमाइए तवइ वा संजमेइ वा जाणेइ वा विआ-
णेइ वा सुएइ वा पंडिसेइ वा अभिमुहसुद्धपरिमामज्जकप-
रिगए सिलाहेजा स वि शं परमाहम्मिणसु उववजेजा । जं-
हा सुमती । स भयवं ! तणं सुमइजीवे शं तक्कालं समखत्तं अ-
णुपालियं तहा वि एवंविहेहिं नारयतिग्गिनरामरविबुत्तोवा-
एहि एवइयं संसाराहिंडणं । गोयमा ! शं जमागमवाहाए
लिगग्गहणं कीरइ तं उंभमेव केवलं सुदीहंसागंउभूयं । शो
शं तं परियायं लिक्खइ, तेणेव य संजमं दुकरं मत्ते अन्नं च
समणुत्ताए स य पढंमं संजमे संजमणए जे कुमीलंमंमग्ग-
णिरिहरणं । अहा शं शो खिरिहरंता संजमंमव शं ठाणजा
ता तथं सुमइणा तमेवायरियं तमेव पमंमियं तमेव उप्पि-
यमलाहियं तमेव अणुद्वियं ति । एयं च सुत्तमइकमित्ता शं
पच्छाएए जहा सुमती तहा अन्नमिमवि सुंदरविउरसुदं-
मणंमहरखीलभइसुभोमयखग्गघाण्णिअणोगममणुदुहंतदवर-
क्खियमुग्गिणादीणं को मंखाणं करजा, ता पयमदुं वियत्ताणं
कुमीलसंजागे मव्वहा वजणीए । स भयवं ! किंते साहुणा त-
स्स शं शाइलेमदुग्गस्म छंडणं कुमीले उयाहु आगमजु-
त्तीए ?, गोयमा ! कहं मदुग्गस्म पवरयस्सरिणां मामत्थां जे-
शं मच्छंदत्ताए महाणुभावाणं सुमाहणं अवन्नवायं
भासे । तेणं सङ्खयं हरिवंमत्तिलयमरगयच्छविणां वाधीम-
यधम्मत्तित्थयरअग्गिनेमिनाहस्स मयामे वंदखवत्तियाए
गएणं आयारंणं अणंतगमपज्जवेहिं पन्नविज्जमाणं सम-
वधारियं । तत्थ य छत्तीसआयारे पन्नविज्जति । तेसिं च
शं जे केइ साहु वा साहुणी वा अन्नयरमायारमइकमेजा स शं
गारत्थिहिं उवस्मेयं अहन्नहा समणुदुं वायरेजा, पन्नविजा
वा तत्रो शं अणंतमंसारी भवेजा ?, गोयमा । जणं तु मुहणं-
तणं अहिगं परिग्गहियं तस्स ताव पंचमहव्वयस्स भंगो । जणं
तु इत्थीए अंगोवंगाईं णिजाइऊणं गालोइयं तेणं तु बंमचे-
रयुत्ती विराहिया । तच्चिराहणेणं जहा एगदेसदङ्का पडो
दङ्को भन्नइ तहा चउत्थमहव्वयं भग्गं । जेख य सहत्थे उ-

सुमन्

प्राडिऊण दिन्ना भूयं पडिस्साहिया तेण तु तइयमहव्वयं भग्गं, जेयं अणुग्गं भिस्सुरिओ उग्गओ भग्गिओ तस्स य दिह्यवयं भग्गं, जेयं उण अफासुओदग्गं अग्गीणि प-
घोयाणि तहा अविहिण य थंडिल्लायं संकमणं कयं वीयं कायं वा अकंतं वामाक्कप्पस्म अचलग्गेयं हरियं संघट्टियं विज्जूए फुमिओ मुहणंतग्गं अजयणाए फडफडस्स वा-
उकायमुदीरियं तेण तु पहमं महव्वयं भग्गं । तद्धमं पंचयहं पि महव्वयाणं भग्गं कग्गं । तो मोयमा ! आगमजुत्ती-
ए एतं कुसीले साहुयां । जओं खं उत्तरगुणाणं पि भग्गं ख इहं किं पुण जं मूलगुणाणं । से भयवं ! ताए जयणा-
ए खं वियारिऊणं महव्वए घेत्तव्वे ? गोयमा ! इमे अहुं सम-
हुं । से भयवं ! कणं अहुं ? गोयमा ! सुममणेह वा सुमा-
वाह वा ख तइयं भयंतरं । अहवा जहोवइहुं सुममणुत्तम-
णुपालिया अहाणं जहोवइहुं सुमावगतमणुपालिया
गो ममग्गो ममणुत्तमणुमइयेजा । गो आवगो मावयत्तमइ-
यंजा निरइयारं वयं पमंमंते वयं ममणुहे, खवरं जे
ममणधम्मं से गे अचंतघोरदुच्चरे तेणं असमकम्मकखयं
जहणेणं पि अहुंभवंतरं मोक्खो । इयरेणं तु सुदुएणं देव-
त्ताइं मुमाणुत्तं वा मो य परंपरेण मोक्खो । नवरं पुणो
वि ते संजमाउत्ता जे से ममणधम्मं से आवियारे सुवियारे
पणवियारे तह ति समणुपालिया, उवामगाण पुण
महस्साणि विधाणे जां जं पस्विले तस्साइयारं च ख भवं
तमेव गिहं । से भयवं ! सो पुण गाइलमङ्गो कहं ममु-
प्पओं, गोयमा ! सिद्धीए । से भयवं ! कहं ? गोयमा ! तेणं
महाणुभग्गेणं तंमि कुसीलाणं शितुहेऊणं तीए च वहु-
मावयतरुमंडमंक्कुलाए धोरकंतागडईए सब्बपावकलिम-
लकलंक्कविप्पसुक्कं तित्थयरवयणं परमाहियं सुदुएहं भ-
वमाणु पि ति कलिऊणं अचंतविसुद्धासएणं फासुहंम-
भि निप्पडिकम्मनिरायारं पडिवक्कं पायवोवगमणमणुस-
संति । अइ अजया तेणोव पएसंणं विहरमाणो समा-
गग्गो तित्थयो अरिदुनेमी तस्म य अणुग्गहत्तेण य
अणुग्गहत्तेण तेण य अचलियमत्तो भव(मत्तो) ति काऊणं
उत्तिमट्टाए साहणीकया साइयया देमणा । तमावकमा-
णी सज्जलजलहरनिनायं देवदुंदुहीनिग्घोसं तित्थयरभा-
रइं सुहज्भवसायपरो आरूठो खवगमेदीए अपुव्वक-
रणेणं अंतगडकेवली जाओ । एतेणं अट्टेणं एवं
वुव्वइ । जहा खं गोयमा ! सिद्धीए । ता गोयमा !
कुसीलसंसग्गीए विप्पजहियाए एवइयं अंतरं भव-
इ ति नेमि । महा० ४ अ० ।

अपभ्रस्य नवत्तिसमे पुत्रे, कल्प० १ अधि० ७ क्षण । शो-

भना मतिः सुमतिः । रागद्वेषरहितमनौ, त्रि० । कल्प० ३ अ-
धि० ६ क्षण । पाण्डुसेनराजस्य सुतायां मंतर्भगिन्याम्,
स्त्री० । आ० क० ४ अ० । आध० ।

सुमइसरि-सुमतिसरि-पुं० । स्वनामक्याने लक्ष्मीसागरसरि-
शिष्ये, ग० ३ अधि० ।

सुमउय-सुमदुक-त्रि० । सुतरां मृदुकं सुमृदुकम् । अत्यन्त-
कामले, कल्प० १ अधि० ३ क्षण ।

सुमंगल-सुमङ्गल-न० । प्रत्यन्तनगरधिशेव, पेरवले वर्षे भवि-
ष्यति पृथतीर्थकरं, पुं० । प्रथ० ७ द्वार । आध० । आ० म० ।
स्वनामक्याते प्राप्ते, कृतवर्गमासान्तपारणको वीरस्वामी य-
थागतः सन्सनकुमारण वान्दतः, प्रिथं च पृष्ठः आ० क० १
अ० । धार्मिकमहागजस्य पूर्वभवर्जिते, आ० क० ४ अ० ।
जम्बूद्वीपे भरते वर्षे आगामिन्यामुत्सर्पितयां भविष्यति प्र-
थमं तीर्थकरं, स० । शत्रुजयस्योद्धारकारके स्वनामक्याते
मृतस्थे, ती० १ कल्प ।

सुमंगला-सुमङ्गला-स्त्री० । गजपुरनगरवास्तव्यस्य रत्नस-
ञ्चयार्थाद्यने भार्यायां गुणसागरमातरि, ध० २० २ अधि० ।
विमलयशोभूपतः फल्यां पुष्पचूलस्य मातरि, ती० ४१
कल्प । भरतब्राह्मीरूपयुगलस्य एकानपञ्चाशत्पुत्रयुगलस्य
च मातरि, अपभ्रस्यन्याम्, कल्प० १ अधि० ७ क्षण । आ० क०
स० । आ० म० । " सुमंगला जसवहं भवा सहदेवी अहर-
सिग्देवी " आध० १ अ० ।

सुमगिय-सुमार्गित-त्रि० । शोभनमार्गिते, पं० क० १ कल्प ।

सुमड-सुमृत-त्रि० । सुन्द मृतं, दश० ७ अ० ।

सुमण-सुमनस्-त्रि० । शोभने धर्मध्यानादिप्रवृत्ततया मन्-
धितं यस्य सः सुमनाः । सद्गुणांश्चिनमनस्कन्व, पञ्चा० १०
विम० । आ० म० । सुखिनि, सूत्र० २ ध्रु० २ अ० । स्वनाम-
क्याते सुमित्रनामपरिब्राजकशिष्ये, पुं० । दश० २ तत्त्व ।
रुचकममुद्रस्य पूर्वार्धाधिपतौ देवे, जी० ३ प्रनि० ४ अधि० ।
द्वी० । गुच्छंभेदे, प्रज्ञा० १ पद । पुष्पे, मपुं० । क० १ उ० १
प्रक० । अन्त० । दश० । सूत्र० । द्वा० ।

सुमणदाम-सुमनोदामन्-न० । पुष्पमालायाम्, का० १ ध्रु०
१ अ० ।

सुमणभइ-सुमनोभद्र-पुं० । कस्यचिद् द्वीपस्य समुद्रस्य
वाधिपतौ देवे, द्वी० । स्वनामक्याते भावस्तीनगरीयास्त-
व्यं गृहपतौ, अन्त० । (स च वीरान्तिकं प्रवृत्तं बहुवर्षपर्या-
यं धामरथं परिपालय विपुले पर्वते सिद्ध इत्यन्तहृदयानां
पुष्टं वर्गे द्वादशेऽध्यायेन सूचितम् ।) यक्षनिकावर्धे, प्रज्ञा० १ पद ।

सुमणस-सुमनस्-पुं० । नन्दीश्वरसमुद्रस्य पूर्वार्धाधिपतौ
देवे, सू० प्र० ११ पादु० ।

सुमणा-सुमनस्-स्त्री० । शक्रप्रमहिष्याः पञ्चाश्व दक्षिणपौ-
त्रस्यगतिकरपर्वते राजधान्याम्, स्था० ४ टा० २ उ० ।
स० । भूतानन्दस्य नागकुमारस्य लोकपालानामप्रमहि-
ष्याम्, अ० १० अ० २ उ० । स्था० । अन्तप्रभस्य अष्टमती-

शंकरस्य प्रथमशिष्यायाम्, नि० । स्वनामख्यानायां श्रे-
णिकमहाराजभार्यायाम्, अन्त० । (सा च वीरान्तिके प्रप्र-
ज्य विशतिवर्षाणि भ्रामस्य परिपाल्य सिद्धत्यन्तकृद्दशानां
पष्ठवर्गस्य ढात्रशऽध्ययने सूचितम् ।) शोभने मनो यस्याः
सकाशाद्भवति सा सुमनाः । जम्भां सुदृशीनायाम्, भवति हि
तां पश्यतां महर्षिकानामपि मनः शोभनमतिरमणीयत्वात् ।
जी० ३ प्रति० ४ अधि० ।

सुमर-स्मृ-धा० । स्मरणे, " स्मरेर्भ्र-भ्र-भर-भल-लड-
वभ्र-सुमर-पयर-पम्बुहाः " ॥ ८ । ४ । ७४ ॥ इति स्मरतेः
सुमर इत्यादिशः । सुमरइ । स्मरति । प्रा० ४ पाद् ।

सुमरिष-स्मर्तुम्-अन्य० । आध्यात्मित्वर्थे, " पुष्पकीलियाइं
सुमरिष " आत्रा० २ ध्रु० ३ चू० ।

सुमरुता-सुमरुत्-स्त्री० । स्वनामख्यानायां श्रेणिकमहाराजभा-
र्यायाम्, अन्त० १ ध्रु० ६ वर्ग ७ अ० । (सा च वीरान्तिके प्रप्रज्य
विशतिवर्षाणि प्रप्रज्यां परिपाल्य सिद्धत्यन्तकृद्दशानां
पष्ठवर्गस्य सप्तमऽध्ययने सूचितम् ।)

सुमहन्त-सुमहत्-त्रि० । अपारं, डा० २२ डा० ।

सुमहर्ष-सुमहर्ष-त्रि० । बहुमूल्यं, कल्प० १ अधि० ३ क्षण ।
आं० ।

सुमागह-सुमागध-पुं० । स्वनामख्याते श्रीगन्धामिनः पितृ-
वयस्यरूपिके, आ० म० १ अ० । आ० चू० ।

सुमालि-सुमालिन्-पुं० । लङ्कापुरीश्वरस्य दशप्रविवस्य नि-
जके, ती० ५१ कल्प ।

सुमिडंत-सुमिडत्-न० । वार्धवशेषं, आ० चू० १ अ० ।

सुमिण-स्वप्न-पुं० । सामान्यफलं स्थापे, भ० ११ श० ११
उ० । (एतेषां सम्यक् स्वरूपं, वीरस्य १० स्वप्नाश्च 'सुमिण'
शब्दे वक्ष्यन्ते ।) (गजादि १० स्वरूपं 'वीर'शब्दे पष्ठभागे ।)
" दुसुमिणं वा कुसुमिणं वा उगगहपजा सपणं ऊमासाण
काउम्मर्गं " महा० १ चू० ।

पापस्यमं दृष्ट्वा आलोचयेत् ।

खवरं सुहासुहं मम्मं, सुविणमं समवधारण ।

जं तन्थ सुविणमं पांस, तारिममं तं तहा भवे ॥ ५१ ॥

जइखं सुंदरमं पांस, सुमिणमं तो इमं महा ।

परमत्थतत्तमारत्थं, सन्नुदरयं सुखेतु ण ॥ ५२ ॥

देजा आलोययं सुदं, अट्टमट्टाणविरहिओ ।

रजंतां धम्मतिथयरे, सिद्धं लोणममंठिण ॥ ५३ ॥

महा० १ अ० ।

तथा स्वप्नदुःस्वप्नाभ्यां यत्कथ्यते शुभाशुभं तत्
स्वप्नाभ्यं निमित्तम् । यथा— " देवेष्व्वात्मजबान्धवारसव-
गुरुच्छत्राभ्युज्ज्वलणं, प्राकारद्विरदाभ्युद्वमगिरिप्रासाद-
संगेहसम् । अमोघेस्तरणं सुगमृतपयोदधनां च पानं
तथा, चन्द्रार्कप्रसनं स्थितं शिषपदे स्वापे प्रशस्तं नृ-
णाम् " ॥ १ ॥ इत्यादि । प्रव० २५७ द्वार । (मानुषत्वदी-
लेभ्य स्वप्नदृष्टान्तः 'मालामत्त' शब्दे पष्ठभागे गतः ।)

सुमिणजागरिया-स्वप्नजागरिका-स्त्री० । स्वप्नसंरक्षणाय
जागरिका-निद्रानिरोधः स्वप्नजागरिका । स्वप्नसंरक्षणार्थं
निद्रानिरोधे, भ० ११ श० ११ उ० ।

सुमिणभद्र-स्वप्नभद्र-पुं० । मादरसंगोत्रस्य संभूतविजयस्य
पंष्टे शिष्य, कल्प० २ अधि० ८ क्षण ।

सुमिणुगह-स्वप्नावग्रह-पुं० । स्वप्नानां स्मरणे, कल्प० १
अधि० ३ क्षण ।

सुमित्त-सुमित्र-पुं० । मल्लिनार्थकृता सह प्रजाजते तद्वत्तधरे
ज्ञातकुमारं, ज्ञा० १ ध्रु० ८ अ० । श्रीपुरनगरवास्तव्यस्य
समुद्रदत्तस्य पुत्र, ध० २० २ अधि० ३ लक्ष० । (मित्रीभावो-
परिकथा उज्जुववहार ' शब्द द्वितीयभाग ७४१ पृष्ठ
गता ।) स्वनामख्याते परिव्राजके, दर्श० २ तस्य ।

सुमित्तविजय-सुमित्रविजय-पुं० । एकविंशतीर्थंकरस्य जनेः
पितरि, आव० १ अ० । ति० । प्रव० । स० । जम्बूद्वीपे भरत
वर्षे अस्यामुत्सर्पिण्यां जातस्य सगरश्चक्रवर्तिनः पितरि शा-
स्तिनार्थंकरस्य प्रथमभिक्षादायके, म० ६ मम० ।

सुमिता-सुमित्रा स्त्री० । मुनिसुव्रतमातरि, ती० १० कल्प ।

सुमुइय-सुमुदित-त्रि० । अतिदृष्टं, औ० ।

सुमुखिय-सुज्ञात-त्रि० । सुन्दुज्ञानं, ध० २ अधि० ।

सुमुखियपरमन्थ-सुज्ञातपरमार्थ-त्रि० । परंज्ञातपरमार्थे, ध०
२ अधि० ।

सुमुह-सुमुह-पुं० । स्वनामख्याते कार्मपत्यराजं, आ० चू० ।

" कोपिज्ञं नगरं तत्थ सुमुहो राया, सो इदंकेतुं पासति लो-
केण महिज्जते अन्नेगकुड्डीसहस्सपरिमंडिताभिरामं पुणो य
विलुत्तं पडितं च मुत्तपुरीसाण मज्जेसा वि संबुज्जो, जा इदं-
केतुं सुयलंकियं पासति सो विहरति । " धिमलघाहनस्य
राज्ञो मन्त्रिणि, आ० चू० ४ अ० । ती० । कल्प० । जम्बूद्वीपे
भरते वर्षे उत्सर्पिण्यां भाविष्यति सूक्ष्मापरनामके कुलकरं,
ती० २० कल्प । ति० । संकर्षणबलदेवस्य धारिणीकुक्षि-
संभूते पुत्रे, अन्त० ३ वर्ग६अ० । (स च आग्निनेमः समीपे
प्रप्रज्य गजसुकुमार इय दीक्षां परिपाल्य सिद्ध इत्यन्तकृद्द-
शानां तृतीय वर्गे नवमऽध्ययने सूचितम् ।)

सुमुहूत्त-सुमुहूर्त्त-पुं० । सुन्दरमुहूर्त्ते, प्रव० २ अधि० द्वार ।

सुमरुप्पभ-सुमरुप्रभ-पुं० । मेघकुमारस्य तृतीयपूर्वभवजीवे,
कल्प० १ अधि० १ क्षण । (' मेघकुमार ' शब्दे पंष्टे भागे
कथा गता ।)

सुमहा-सुमघा स्त्री० । ऊर्ध्वलोकवासिण्यां स्वनामख्यानायां
विकुमारिकायाम्, आ० म० १ अ० । स्था० । ति० । आ० चू० ।

सुमोक्ख-सुमोक्ख-पुं० । भावकपादिस्युदासेन निरुपमसुखं,
पं० व० ३ द्वार ।

सुय-शुक-पुं० । व्यासपुत्र, ज्ञा० १ ध्रु० ५ अ० । (' यावकाचु-
त्त ' शब्दे चतुर्थभागे २५०६ पृष्ठ कथा गता ।) पक्षिविशेषं,
प्रजा० १७ पद ४ उ० । औ० । प्रश्न० ।

श्रुत-त्रि० । आकर्षितं, उक्त० ५ अ० । सूत्र० । अवधारिते,
उक्त० २ अ० । स० । धात्रेन्द्रियविपरीकृतं, स्था० ८ डा० ३ उ० ।

अथगतं, सूत्र० १ श्रु० १५ अ० । भवत्पथसुपागतं, सूत्र० १ श्रु० ५ अ० १ उ० । भ्रात्रेन्द्रियेण विशेषतोऽभिमतं, सूत्र० ३ श्रु० ४ अ० । उपलब्धं, सूत्र० १ श्रु० ५ अ० १ उ० । अधीते, सूत्र० १ श्रु० ३ अ० ३ उ० । श्रुयते इति श्रुतम् । भवेत्प्रत्यये कृते नपुंसकता । शब्दे, पा० । “ सुयं मे आउसेतेलं ” श्रुयते तदिति श्रुतं प्रतिविशिष्टार्थप्रतिपादनकालं वार्योगमात्रं भगवता निवृत्तम् आत्मीयभक्त्यकांटरप्रविष्टं क्षायापशमिकभावपरिणामाविर्भावकारणं श्रुतमित्युच्यते । श्रुतम्—आकर्मितम्—अवधारितमिति यावत् । दश० ४ अ० । (‘ सगणा ’ शब्दोऽस्मिन्नेव भागेऽप्रत्यविस्तरं गतः ।)

सुयं मे आउसेतेलं भगवत्या एवमकस्वायं । (सू० १)
अस्य च व्याख्या संहितादिक्रमेणेति, आह च भाष्यकारः—
“ सुत्तं १ एयं २ पयत्था ३, संभवतो विग्गहो ४ विचारो य ५ । दुस्सियासिद्धी ६ नयमय-विसेसआ नेयमणुसुत्तं १ ॥ ”

तत्र सूत्रमिति संहिता, सा चानुगतैव, सूत्रानुगमस्य नदपत्वादिनि । आह च—“ हाह कयत्था वोपुं सपयच्छेयं सुयं सुयारुगमा ” इति सूत्रं चास्मलितनादिगुणोपेते उच्यारिते कश्चिदर्थो अवगताः प्राज्ञानां भवन्त्यतः संहिता व्याख्याभेदे भवति, अनधिगतार्थाधिगमाय च पदादयो व्याख्याभेदाः प्रवर्त्तन्ते इति, तत्र पदानि—‘ श्रुते मया आयुष्मन् ! तेन भगवता एवमाख्यातमिति । एवं पदेषु व्यवस्थापितेषु सूत्रालापकनिष्पन्नित्तपात्रमरः । तत्र चयं व्यवस्था—“ जत्थ उ जं जाणउजा, निक्खेयं निक्खेयं निरयसेसं । जत्थ वि ण य जाणउजा, चउत्तयं निक्खेयं तत्थ ” ॥ १ ॥ इति तत्र नामश्रुतं स्थापनाश्रुतं च प्रतीतम् । द्रव्यश्रुतमधीयानस्यानुपयुक्तस्य पत्रकपुस्तकस्यस्तं वा, भावश्रुतं तु श्रुतापयुक्तस्येति । इह च भावश्रुतेन भ्रात्रेन्द्रियोपयोगलक्षणनाधिकारः । (स्या०) इह च संयमायुषा यश क्रीर्यायुषा चाधिकार इति, एवं शेषपदानां यथासम्भवं निक्षेपो वाच्य इति, उक्तः सूत्रालापकनिष्पन्नित्तपः । पदार्थः पुनरेवम्—इह किल सुधर्मस्वामी पञ्चमो गणधर्मदेशे जम्बुनामानं स्वशिष्यं प्रति प्रतिपाद्याञ्चकार । श्रुतम्—आकर्मितम् ‘ मे ’ मया ‘ आउसे ’ ति-आयुः जीवितं तत्संयमप्रधानतया प्रशस्तं प्रभूतं वा विद्यते यस्यासाधायुष्मांस्तस्यामन्त्रणं ह आयुष्मन् !-शिष्य ! ‘ तेजं ’ ति—यः सर्वाहितव्यवहितमूढमबादरबाह्याध्यात्मिकमकलपदार्थेष्वव्याहृतवचनतयाऽऽसत्त्वेन जगति प्रतीतः, अथवा—पूर्वभवापानतीर्थकरनामकर्मादिलक्षणपरमपुण्यप्राप्त्यारो विलीनानादिकालीनामिध्यादर्शनादिवासना परिहृतमहाराज्यो दिव्याद्युपसर्गवर्गसंस्वर्गाविचलितशुभध्यानमारोगी भास्कर इव वनघानिकर्मघनाघनपटलविष्टनाम्निर्नामिलकेवलभानुमण्डलां विबुधपतिपदपटलजुष्टपादपद्मां मध्यमभिधानपुत्रीप्रथमप्रवर्षितप्रवचनो जिना महावीरस्तेन—भगवता अष्टमहाप्राप्तिहार्यरूपसमर्षध्वर्यादियुक्तेन एव-मित्यमुना वक्ष्यमाणैकैक्यादिना प्रकारेण ‘ आख्यात ’ मिति आ—मर्यादया जीवाजीवलक्षणास्कीर्णतारूपया अभिधिधिना वा—समस्तवस्तुविस्तरव्यापनलक्षणेन व्यातं-

कथितं आख्यातमात्मादि वस्तुजानमिति गम्यते । अत्र च श्रुतमित्यनेनावधारणाभिधायिना स्वयमवधारितमेवाव्यस्यै प्रतिपादनीयमित्याह-अन्यथाऽभिधाने प्रस्तुतापायसम्भवात्, उक्तञ्च—“ कि एतां पावयरं ? समं असाहियधम्मसम्भावो । अलं कुदस्साप, कट्टयरागम्मि पाडेह ” ॥ १ ॥ इति “ मये ” त्यनेनापक्रमद्वाराभिहितभावप्रमाकद्वारगतात्मानन्तरपरस्परभेदभिन्नागमेऽयं वक्ष्यमाणो ग्रन्थोऽर्थतोऽनन्तरगमः सूत्रतस्वात्मागम इत्याह—“ आयुष्मन्नि ’ त्यनेन तु कामलवचोभिः शिष्यमनःप्रकाशयताऽऽचार्यैर्गोपदेशो देय इत्याह । उक्तञ्च—“ धम्ममएहिं अरसुं-दरेहिं कारणगुणोवणीएहिं । पट्हायंतो य मणं, सीसं खोएइ आयरिओ ॥ १ ॥ ” इति । आयुष्मत्त्वाभिधानं चात्यन्तमाहृदकम्, प्राणिनामायुषोऽत्यन्ताभीष्टत्वाद्, यत उच्यते—“ सर्वे पाणा पिपाउया अणियवहा सुहासया दुक्खप-डिक्खला सव्वे जीविउकामा सव्वंसि जीवियं पियं ” इति । तथा “ तुणायापि न मन्यन्ते, पुत्रदारार्थसेपदः । जीवि-तार्थे नरास्तेन, तेनामायुरतिप्रियम् ॥ १ ॥ ” इति । अथवा—आयुष्मन्नित्यनेन ग्रहणधारणादिगुणैस्तं शिष्याय शास्त्रार्थो देय इति ज्ञापनार्थं सकलगुणाधारभूत-त्वेनाशेषगुणोपलक्षणेन चिरायुर्लक्षणगुणेन शिष्यामन्त्रणमकारि । यत उक्तम्—“ बुद्धे वि दोक्खंहे, न करहभूमाउ लो-हए उदयं । गहणधरणसमत्थे, इयं देयमकिल्लित्ति कारिम्मि ॥ १ ॥ ” विपर्ययं तु दोष इति । आह च—“ आयरिप सुत्त-म्मि य, परिवाओ सुत्तअत्थपल्लिमथो । अजेसि । पि य हा-णी, पुट्टावि न दुक्खा वंक्का ॥ १ ॥ ” इति । तथा ‘ तेन ’ त्यनेन त्वात्पदादिगुणप्रसिद्धताऽभिधायकेन प्रस्तुताध्ययनमा-मत्थमाह-वस्तुगुणोपलक्षणाद्वचनप्रामाण्यस्येति, ‘ भगवते ’ त्यनेन तु प्रस्तुताध्ययनस्योपादयनामाह, अनिशयवान् कि-लोपादेयः, तद्वचनमपि तथ्यति, अथवा—‘ तेणं ’ ति-अ-नेनापोदातानियुक्त्यन्तर्गतं निर्गमद्वारमाह, यो हि मिध्या-त्थतमःप्रभूतभ्यां दोषभ्यां निर्गतस्तनो निर्गतमदमध्य-यने क्षत्रतोऽपापायां कालतो वैशाखशुद्धैकादश्यां पूर्वाह्णे भावे स्थायिके वर्त्तमानादिति, एवं च गुरुपर्वक्रमलक्षणः सम्बन्धोऽस्य प्रदर्शितो भवति तथा तथाविधेन भगवता-यदुक्तं तत् सप्रयोजनमेव भवतीति सामान्यतः सप्रयो-जनता चास्याह्ला, न हि पुरुषार्थानुपयोगि भगवन्ता भा-वन्ते, भगवत्त्वहातेः, अत एव आस्योपायापेयभावलक्षणः सम्बन्धोऽपि दर्शितः, इदं हि भगवदाख्यातं ग्रन्थरूपाप-न्नमुपायः, पुरुषार्थस्तूपय इति, अत एव चात्र भ्रातराः भवण प्रवर्तिताः, यतः—“ सिद्धार्थे सिद्धसम्बन्धं, भ्रातुं ध्याता प्रवर्त्तते । शास्त्रादौ तेन वक्तव्यः, सम्बन्धः सप्र-योजनः ॥ १ ॥ ” इति । ‘ एय ’ मित्यनेन तु भगवद्वचनाना-त्मवचनस्यानुनीगतामाह, अत एव स्ववचनस्य प्रामाण्यम् सर्ववचनानुवादमात्रत्वादस्येति, अथवा—‘ एव ’ मित्ये-कत्वादिः प्रकारोऽभिधेयतया निर्दिष्टः, निरभिधेयताऽऽ-शङ्कया भ्रातृणां कारुदन्तपरीक्षायांमिवाप्रवृत्तिरत्र माभूदि-ति, आख्यातमित्यनेन तु नापौरुषेयवचनरूपमिदम्, तस्या-सम्भवात् इत्याह, यत उक्तम्—“ वेयवयणं न माणं, अपोदसेयं ति निम्मियं (तम्मयं) जण । इदमन्तं—

विकृतं . वयसं च अपाकसेयं च ॥ १ ॥ जं धुरुचरं ति
 वयसं , पुरिसाभासे उ नयमवं ति । ना तस्सेवाभावो , निय-
 मेषु अपाकसेयते ॥ २ ॥ " इति । अथवा—आख्यातं भगवत-
 र्धं , न कुड्यादिनिःसृतम् , यथा कैश्चिदभ्युपगम्यते--"त-
 स्मिन् ध्यानसमापन्नं , चित्तारतनयदास्थितं । निःसरन्ति य-
 थाकामं , कुड्यादिभ्यांऽपि देशनाः ॥ १ ॥ " इत्यस्यानेनान-
 भ्युपगममाह , यतः—" कुड्यादिनिःसृतानां तु , न स्यादा-
 सांपदिष्टता । विश्वासश्च न तासु स्या—त्कंनमाः कीर्तिता
 इति ? ॥ १ ॥ " समस्तपदसमुदायेन त्वात्प्रौढत्यपरिहारे-
 ण गुरुगुणप्रभाषनापरैरेव विनेयेभ्यो देशना विधेयेत्या-
 ह , एवं हि तेषु भक्तिपरता स्यात् , तथा च विद्यादरप
 सफलता स्यादिति , यदुक्तम्—" भर्त्सीर्णे जिनवराणो , कि-
 ज्जांति य पुष्वसंचिया कम्पा । आयरियनमाकारेण , वि-
 ज्जा मंता य सिज्जंति ॥ १ ॥ " इति । नमस्कारश्च भक्तिरैव-
 ति । अथवा—' आउसंनेणं' ति--भगवद्विशेषणम् , आयुष्म-
 ता भगवता , चिग्जीविनेत्यर्थे , अनेन भगवद्बहुमानगर्भेण
 मङ्गलमभिहितम् । भगवद्बहुमानस्य मङ्गलत्वादिनि चोक्तमेव
 यद्वा--' आयुष्मन् ' ति परार्थप्रवृत्त्यादिना प्रशस्तमायुर्धार-
 यता न तु मुक्तिमवाप्स्यापि तीर्थतिकागादिदर्शनात् पुनरि-
 हायतेनाभिमानादिभावतोऽप्रशस्तम् । यथाच्यते कैश्चिन्-
 " ज्ञानिनो धर्मतीर्थस्य , कर्तारः परमं पदम् । गत्याऽऽ-
 गच्छन्ति भूयोऽपि , भवं तीर्थमिकारतः ॥ १ ॥ " " यदा
 यदा हि धर्मस्य , ग्लानिर्भवति भारत ! । अभ्युत्थानमधर्म-
 स्य , तदाऽऽत्मानं सृजाम्यहम् ॥ २ ॥ " एवं ह्यनुन्मूलितरा-
 गादिदोषत्वात् तद्वत्त्वाऽऽप्राप्त्यर्थमेव स्यात् , निःशेषोन्मूल-
 ने हि गगादीनां कुतः पुनरिहागमनसम्भव इति ? अथ-
 वा—आयुष्मता—प्राणधारणधर्मवता न तु सदा संशु-
 ज्जन , तस्याकरणत्वेनाख्यातृत्वान्भवति । यादवा—
 ' आउसंनेणं ' ति-मयेत्यस्य विशेषणम् , तत्र आङ्गिति-गु-
 रुदर्शिनमयाद्या वसता , अनेन तस्यतो गुरुमयादावसि-
 स्वरूपत्वात् गुरुकुलवासस्य तद्विधानमर्थत उक्तम् , ज्ञाना-
 दिहेतुत्वात्तस्य । उक्तञ्च—" गाणम्म होइ भार्गा , थिरय-
 रआं दस्सेण चरित्तं य । धम्मा आवकहाए , गुरुकुलवासं न
 मुञ्चति ॥ १ ॥ गीयायासो रती धर्मे . अणाययणयज्जणं ।
 निग्गहो य कसायाणं , एयं धीराणं न्वासणं ॥ २ ॥ " ति ।
 अथवा—' आमुसंनेणं ' ति—आमृशता भगवत्पादादिभिर्
 भक्तिः करतलयुगलादिना स्पृशता , अनेनैतदाह—अधि-
 गतसकलशास्त्राणि गुरुविधामलादिविधिनयकृत्यं न मोक्षयम् .
 उक्तं हि—" जहा हि अग्गी उल्लंणं लमंसे लाला हुनी मंतप-
 वाभिसिस्तं । प्रवायरीयं उचचिदुपज्जा . अणेतणाणोऽवगआंवि-
 संतो ॥ १ ॥ " ति । यद्वा—' आउसंनेणं ' ति-आजुपमाणं-अव-
 णविधिमयाद्या गुरुमासेवमानेन , अनेनाप्यतदाह—विधि-
 नैवाहितदेशस्थेन गुरुसकाशाच्छ्रान्तव्यम् , ननु यथा कथ-
 ञ्चित् । यत आह—" निहाविगहापरिव-ज्जिएहि गुंनहि पं-
 जत्तिउडंदिहि । भत्तिबहुमाणपुडवं , उचउसेहि सुणयव्वं ॥ १ ॥ "
 इत्यादि , एवमुक्तः पदार्थः । पदविग्रहस्तु सामानिकपदवि-
 षयः स आख्यातमित्यादिषु दर्शित इति । इदानीं चाल
 नाप्रत्यवस्थानं , तं च शब्दतोऽर्थनञ्च । तत्र शब्दतः-
 ननु 'म' इत्यस्य मम महीं चेति व्याख्यानमुचितं वर्तते-

तुर्थोऽग्यैकवचनान्तस्याम्भत्पदस्य , 'म' इत्यादेशादिनि , अ-
 प्राक्यते—' मे ' इत्यय विभक्तिप्रतिरूपकोऽव्ययस्यव्यवहृती-
 यैकवचनान्तोऽस्मच्छब्दार्थे वर्तत इति न दोषः । अर्थ-
 तस्तु चालना—ननु वस्तु नित्यं वा स्यादित्यं वा ? ,
 नित्यं चेत्तर्हि नित्यस्याप्रच्युतानुत्पत्तस्थिरैकवचनत्वाद्यो
 भगवतः सकाशे भोत्वस्वभावः स एव च कथं शिष्योप-
 देशकत्वस्वभाव इति ? , किञ्च—शिष्योपदेशकत्वे तस्य पू-
 र्वस्वभावत्वात्मे स्यादत्वात्मे वा ? , यदि त्यागे हन्त इतं वस्तुतो
 नित्यत्वं , वस्तुनः स्वभावाव्यतिरिक्तत्वेन तत्त्वं तत्त्वंतरिति,
 अपरित्याग इति चेत् , न , विकृतयोः स्वभावयोर्गुणपद-
 सम्भवादिति । अथ चानित्यमिति पक्षस्तदपि , न , निरन्व-
 यनाश हि श्रोतुः भवणकाल एव चिनष्टत्वात् कथनावसर-
 ऽव्यस्यैवात्पत्त्वात्कथनप्रसङ्गः , यद्दत्तधृतस्य वैवदत्ता-
 कथनवदिति । अत्र समाधिर्नयमनेति नयद्वारमवतरति,
 तत्र नेगमसंप्रहव्ययहारजुंम्वशब्दसमभिरुद्धैवभूता नयाः ,
 तत्र चाद्यास्त्रयो ब्रह्ममवार्थोऽस्तीति वादितया ब्रह्मार्थिक
 ऽवतरति , इतरं तु पर्याय एवाथोऽस्तीति वादितया पर्या-
 याधिकनयं , तद्वचमुभयमनाश्रयणं ब्रह्मार्थिनया नित्यं वस्तु
 पर्यायार्थिनया चानित्यमिति नित्यान्त्यं वस्त्विति प्रत्ये-
 कपक्षोक्तदोषाभावो गुडनागरादिवादिनि । एवमेव च सक-
 लव्यवहारप्रवृत्तिरिति । उक्तं च—" सव्यं चिय पइसमयं ,
 उण्यज्जइ नासए य निच्चं च । एवं चेष य सुहवु-कस्वव-
 धमोक्त्वादिसम्भावो ॥ १ ॥ " ति । उक्तः सूत्रस्पष्टिकनिय-
 क्त्यनुगमः । स्या० १ ठा० । ध्रुयंतं नर्दानं धृतम् , प्रतिवाशि-
 द्वाधंप्रतिपादनकलं वाग्योगमात्रं भगवता निरूप्यम् । आत्मी-
 यध्वरुकोटरप्रविष्टं ज्ञायोपशमिकभावपरिणामाधिभाषका-
 रणं श्रुतमित्युच्यते , धृतमवधृतमवधृतीतिमिति पर्यायाः । दश०
 ४ अ० । आचा० । अवरुणं धृतम् । अभिलापप्रपापितार्थग्रहण-
 स्वरूपे उपलब्धिधिशेषे , अनु० । वाक्यवाचकभावपुरस्स-
 रीकारेण शब्दसंस्वरप्रवृत्तौहताकुपलब्धिधिशेषे एवमाकारं
 वस्तु कालधारणाद्यर्थक्रियासमर्थघटशब्दवाक्यमित्यादि—
 रूपतया प्रधानीकृतत्रिकालसाधारणसमानपरिणाम शब्दा-
 र्थपर्यालोचनानुसारिणि इन्द्रियमनोनिमित्ते अवगमाधिशेषे,
 आ० म० १ अ० । प्रव० । अर्थअवणे , न० । डा० । शृणोती-
 ति धृतम् । आत्मनि तद्भनस्यत्वात् । धृतज्ञानं च । आ० म० १
 अ० । " तं तेषु तत्रां तंमिध सुणेइ सो वा सुयं तेषु " । अनु० ।
 अथ धृतव्युत्पत्तिमाह—' तं तेषु ' इत्यादि ध्रुयते आत्म-
 ना तर्दानं धृतं शब्दः । अथवा—ध्रुयतेऽनेन धृतज्ञाना-
 वरणक्षयोपशमन ध्रुयते तस्मात् क्षयोपशमाच्छ्रुयते तस्मि-
 न् क्षयोपशमं सतीति धृतं क्षयोपशमः ' सुणेइ सो व ' ति-
 शृणोतीति धृतमस्मी आत्मा इति वा व्युत्पत्तिरित्यर्थः , ' सुयं
 तेषु ' ति—येनैव व्युत्पत्तिस्तेन कारणेन धृतमुच्यते इत्यर्थः ।
 विशेष० । स्या० । गुरुममीणे ध्रुयते इति धृतम् । अनु० । क-
 र्म० । वृ० । द्वादशाङ्के , स्या० २ ठा० १ उ० । आगमे . स्या०
 ३ ठा० २ उ० । अज्ञोपाङ्गप्रकीर्णादिभिर्ज्ञे आगमे , उक्त० १
 अ० । स्या० । पा० । च० । दर्श० । स० । न० । जीवादिपदार्थ-
 सूचके . सूत्र० १ ध्रु० ६ अ० । सूत्र , धृतप्रत्यसिद्धान्तप्रवचना-
 ङ्गापदेशागमादीनि धृतैकार्थिकनामानि ।

सूत्रस्य पर्यायानाह—

सुयसुत्तगंथमिदं—तमामशो आगवयगउवग्मो ।

पस्यवशामागम इय, एगट्टा पज्जवा सुत्त ॥ १७७ ॥

धृतम्, सूत्रम्, ग्रन्थः, सिद्धान्तः, शासनम्, आज्ञा, वचनम्, उपदेशः, प्रज्ञापना, आगम इति, एते दश पर्याया एकार्थाः । दृ० १ उ० १ प्रक० । विशेष० । उक्त० । आद्य० । धृतं सामायिकादिबिन्दुसारान्तम् । आद्य० ४ अ० । ल० । ध० । स्वाध्याय, स० ३० सम० । स्वदेशनपरदर्शमानुगतमकलशास्त्रं, न० । आचा० । (मतिधृतभेदः ' शास्त्र ' शब्दचतुर्थभागे १८४ पृष्ठ गतः ।)

धृतानिर्देशः—

मे किं तं सुतं, सुतं चउत्विहं पस्यत्तं । तं जहा नामसुअं, ठवसासुअं, दव्वसुअं, भावसुअं । (सू० २६)

अथ किं तत् धृतमिति प्रश्नः, अत्र निर्वचनं ' सुअं चउत्विहमि ' त्यादि । धृतम्—प्राग्निरूपितशब्दार्थं चतुर्थिधं प्रकृतम्, तथा—नामधृतम्, स्थापनाधृतम्, द्रव्यधृतम्, भावधृतं च ।

नञाऽऽद्यभेदनिर्णयार्थमाह—

मे किं तं नामसुअं ? , गामसुअं जस्स गं जीवस्स वा ० जाव सुए ति नामं कज्जइ मे तं नामसुअं । (सू० ३०)

अत्र निर्वचनं नामधृतम्, ' जस्स गामि ' इत्यादि, यस्य जीवस्स वा अजीवस्स वा जीवानां वा अजीवानां वा तदुभयस्य वा तदुभयानां वा धृतमिति यस्मात् क्रियते तस्मान्धृतमित्यादिपदेन सम्बन्धः, नाम च तत् धृतं चति व्युत्पत्तेः । अथवा—यस्य जीवादिः धृतमिति नाम क्रियते तस्मात्तथादि वस्तु नामधृतम्, नाम्ना नाममात्रेण धृतं नामधृतमिति व्युत्पत्तेः । तत्र जीवस्य कथं धृतमिति नाम सम्भवतीत्यादिभाषना यथा नामावश्यकं तथा तदनुसारेण यथाम्भवमभ्युह्य वाच्या, ' से तमि ' त्यादि निगमनम् । उक्तं नामधृतम् ।

अथ स्थापनाधृतानिरूपणार्थमाह—

मे किं तं ठवणासुअं ? , जं गं कट्टकम्म वा ० जाव ठवणा ठविज्जइ मे तं ठवणासुअं । नामठवणाणं को पइ विसेसो ? , नाम भावकहियं ठवणा इत्तरिआ वा होजा भावकहिआ वा । (सू० ३१)

अत्र निर्वचनम्—' ठवणासुअं जं गमि ' त्यादि, अत्र व्याख्याने यथा स्थापनावश्यकं तथा सप्रपञ्चं द्रष्टव्यम्, नक्षरमाधश्यकस्थाने धृतसूत्रधारणीयम्, काष्ठकर्मादिषु धृतपठनादिक्रियायन्त एकादिसाध्यादयः स्थाप्यमानाः स्थापनाधृतमिति नामपर्ययम् । ' से तमि ' त्यादि निगमनम् । " नाम ठवणाणं को पइविसेसो ? " इत्यादि पूर्वं भावितमेव, वाचनान्ते तु ' नामठवणासुअं भविआस्मा ' इत्यन्तदेव दृश्यते, आधश्यकनामस्थापनाभरणेन प्रायेण अभिप्रायार्थत्वात् धृतनामस्थापनेऽप्युक्तं एव भवतः, इत्यतो नात्र ते पुनरुच्येते रीतं भावः ।

द्रव्यधृतनिरूपणार्थमाह—

मे किं तं दव्वसुअं ? , दव्वसुअं दुविहं पस्यत्तं, तं जहा-आगमतो अ, नो आगमतो अ । (सू० ३२)

अत्र निर्वचनम्—' दव्वसुअं दुविहमि ' त्यादि, द्रव्यधृतं द्विविधं प्रकृतम्, तथा—आगमतो, नोआगमतश्च ।

अत्राऽऽद्यभेदनिर्णयार्थमाह—

मे किं तं आगमतो दव्वसुअं ? , आगमतो दव्वसुअं जस्स गं सुए ति परं सिक्खियं ठियं जियं ० जाव खो अणुप्पहाए कम्हा ? , अणुवओगो दव्वमिति कट्ट, नेगमस्स खं एगो अणुवउत्तो आगमतो एगं दव्वसुअं ० जाव कम्हा ? , जइ जाणए अणुवउत्ते न भवइ । मे तं आगमतो दव्वसुअं । (सू० ३३)

अत्र निर्वचनम्—' आगमओ दव्वसुअमि ' त्यादि, यस्य कस्याञ्चत् धृतमिति पदे धृतपदाभिधेयमाचारादिशास्त्रं शिक्षितं स्थितं यावद्वाचनोपगतं भवति स जन्तुस्तत्र वाचनप्रकृतनादिविचरमानोऽपि धृतोपर्यायेऽत्तमानत्वादागमतः आगममाश्रित्य द्रव्यधृतमिति समुदायार्थः । शेषाऽत्राऽऽद्यभेदपरिहारादिप्रपञ्चा नयविचारणा च द्रव्यावश्यकवत् द्रष्टव्या, अत एव सूत्रेऽप्यन्तदेशे कुर्वता ' जाव कम्हा ? , जइ जाणए ' इत्यादिना पर्यन्तनिर्दिष्टानां शब्दयानां सम्बन्धे सूत्रालापकां गृहीतः । एतच्च काश्चिद्वैधवाचनानामाश्रित्य व्याख्यायते, वाचनान्तराणि तु हीनाधिकार्यापि दृश्यन्ते, ' से तमि ' त्यादि निगमनम् । उक्तमागमतो द्रव्यधृतम् ।

इदानीं नोआगमतो दव्वसुअं तिर्वचनार्थमाह—

मे किं तं नोआगमतो दव्वसुअं ? , नोआगमतो दव्वसुअं तिर्विहं पस्यत्तं, तं जहा-जाणयसरीरदव्वसुअं भविअसरीरदव्वसुअं जाणयसरीरभविअसरीरवइरित्तं दव्वसुअं । (सू० ३४)

अत्र निर्वचनम्—' नोआगमतो दव्वसुअं तिर्विहमि ' त्यादि, ' जाणयसरीरदव्वसुअं भविअसरीरदव्वसुअं जाणयसरीरभविअसरीरवइरित्तं दव्वसुअं ' ।

अत्राऽऽद्यभेदज्ञापनार्थमाह—

मे किं तं जाणयसरीरदव्वसुअं ? , जाणयसरीरदव्वसुअं सुअ ति परथाहिगारजाणयस्स जं सरीरयं ववगयसुअचाविअचत्तदेहं तं खेव पुठ्यभणियं भाणियअव्वं ० जाव मे तं जाणयसरीरदव्वसुअं । (सू० ३५)

अत्रोक्तम्—' जाणयसरीरदव्वसुअं सुअत्ती ' त्यादि, ज्ञातवानिति ज्ञस्तस्य शरीरं तदेवानुभूतभावत्वाद् द्रव्यधृतं जशरीरद्रव्यधृतं, धृतमिति यत्पदे तदधीकारज्ञायकस्य यच्छरीरकं व्यपगतादिविशेषणविशिष्टं तज्जशरीरद्रव्यधृतमित्यर्थः । ननु यदि जीवादिप्रमुक्तमिदं कथं तस्य द्रव्यधृतत्वम् ? , लघ्नादीनामपि तत्प्रमत्तात्, तत्पुद्गलानामपि कदाचित् धृतकर्तृभिः गृहीत्वा मुक्तत्वसम्भवादि-व्याशङ्क्याह ' नोआगममि ' त्यादि, शरीरेऽवावयवव्याप्या

दिप्रपञ्चो ह्यशरीरद्रव्यावश्यकवत्, श्रुताभिलापतो वाच्यः, यावत् 'स तमि' त्यादि निगमनम् ।

द्वितीयभेदनिरूपणार्थमाह—

से किं तं भविष्यशरीरद्वयसुभ्रं ? , भविष्यशरीरद्वयसुभ्रं जे जीवे जोणीजम्मणनिक्खंते जहा द्वावस्मए तहा भा-
शिअव्वं ० जाव से तं भविष्यशरीरद्वयसुभ्रं । (सू० ३६)

अत्र प्रतिवचनः—' भविष्यशरीरद्वयसुभ्रं जे जीवे ' इत्यादि, विवक्षितपर्यायेण ' भविष्यतीति भव्यो—विवक्षितपर्यायाहः तद्योग्य इत्यर्थः, तस्य शरीरं तद्वत् भाविभावश्रुतकारण-
त्यात् द्रव्यश्रुते भव्यशरीरद्रव्यश्रुतम्, किं पुनस्तदिति अत्रो-
च्यते—यो जीवो यानिजन्मभवनिक्रान्तोऽननैव शरीरसमु-
च्छ्रयणादत्तेन जिनोपदिष्टेन भावेन श्रुतमित्येतत् पदमागा-
मिकाले शिष्यप्यते न तावच्छिद्यते तज्जीवाधिष्ठितं शरीरं
भव्यशरीरं द्रव्यश्रुतमित्यर्थः । शब्दं द्रव्यावश्यकवत् श्रुता-
भिलापनं सर्वं वाच्यम्, यावत् 'स त' मित्यादि निगमनम् ।
अनु० ।

अथ भावश्रुतनिरूपणार्थमाह—

से किं तं भावसुभ्रं ? , भावसुभ्रं दुविहं पणत्तं, तं जहा-
आगमतो अ, नोआगमतो अ । (सू० ३८)

अत्रोत्तरम्—' भावसुभ्रं दुविहमि ' त्यादि, विवक्षितपरि-
रिणामस्य भवनं भावः स चासौ श्रुतं चिति भावश्रुतं भा-
वप्रधानं वा श्रुतं भावश्रुत, तद् इतिवधे प्रकृतम्-आगमतां,
नोआगमतम् ।

तत्राऽऽद्यभेदनिरूपणार्थमाह—

से किं तं आगमतो भावसुभ्रं ? , आगमतो भावसुभ्रं
जाणए उवउत्ते, से तं आगमतो भावसुभ्रं । (सू० ३९)

अत्रोत्तरम्—श्रुतपदार्थज्ञस्तत्र चापयुक्त आगमतः—आगम-
माश्रित्य भावश्रुतम् श्रुतोपयोगपरिणामस्य सङ्गात्वात् तस्य
चाऽऽगमत्वादिति भावः 'स तमि' त्यादि निगमनम् ।

अथ द्वितीयभेद उच्यते—

से किं तं नोआगमतो भावसुभ्रं ? , नोआगमतो भाव-
सुभ्रं दुविहं पणत्तं, तं जहा-लोइअं, लोउत्तरिअं च ।
(सू०-४०)

अत्रोत्तरम्—' नोआगमतो भावसुभ्रं दुविहं पणत्तं, लो-
इअं लोउत्तरिअमि ' त्यादि ।

अत्राऽऽद्यभेदनिरूपणार्थमाह—

से किं तं लोइअं नोआगमतो भावसुभ्रं ? , लोइअं नो-
आगमतो भावसुभ्रं जे इमं अणणाणिणहिं मिच्छदिड्डीहिं
सच्छन्देषुद्धिमइविगणपियं, तं जहा-भारहं रामायणं भीमा-
सुरुकं कोडिल्लयं घोडयभुहं सगडभेदिआउ कप्पासियं शा-
गसुहुमं कणगसत्तरीविमियं वइसेमियं बुद्धसासणं काविलं
लोगायतं सद्धियतं मादरपुराणवागरणनाडगाइः अहवा-
वात्तरिकलाओ, चत्तारि वेआ संगोवंगा, से तं लोइयं नो
आगमतो भावसुभ्रं । (सू० ४१)

अत्र निर्वचनम्—' लोइयं भावसुभ्रं जे इममि ' त्यादि,
लौकिकैः प्रणीतं लौकिकं, किं पुनस्तदित्याह-यदिदमहंलौकिकै-
मिध्याहृष्टिमिः स्वच्छन्देषुद्धिममिधिकाहपत्तं तज्जीविकं भा-
वश्रुतमिति सञ्चन्धः, तत्राहपञ्चानभावतोऽधनवदशीलवद्
वा सम्यग्दृष्टयोऽप्यज्ञानिकाः प्रोच्यन्तेऽत आह-मिध्याह-
ष्टिमिः स्वच्छन्दमतिबुद्धिचिकल्पितम् । इहायग्रहं बुद्धिः, अ-
पायधारणे तु मतिः स्वच्छन्देन—स्वाभिप्रायेण तस्वतः स-
र्वज्ञप्रणीताथानुसारमन्तरेण बुद्धिमतिभ्यां विकल्पितं स्व-
च्छन्देषुद्धिममिधिकाहपत्तम्—स्वबुद्धिचिकल्पनाशिक्षिणि-
मितीमत्यर्थः । तत्रप्रकृतार्थमेवेदमाह—तद्यथा—' भारतमि'
त्यादि, एतच्च भारतादकं नाटकादिपर्यन्तं श्रुतं लोकप्र-
सिद्धिगम्यम् । अथ प्रकारान्तरेण लौकिकश्रुतनिरूपणार्थ-
माह—' अहवा वायत्तरिकलाओ ' इत्यादि, तत्र कलामामि-
वस्तुपरिज्ञानानि कलास्ताश्च द्विमतिः समवायाङ्गादि-
ग्रन्थप्रसिद्धाः, चत्वारश्च वेदाः सामवदश्चर्यवेद्यजुर्वेदाथर्व-
णवेदलक्षणाः साङ्गापाङ्गाः, तत्राङ्गानि—शिक्षा १ कल्प २
व्याकरण ३ च्छन्दो ४ निरुक्त ५ ज्यातिष्कायन ६ लक्षणा-
नि, पद उपाङ्गानि तद्रव्याख्यानरूपाणं तैः सह वर्तन्ते इति
साङ्गापाङ्गाः । 'स तमि' त्यादि निगमनम् । उक्तं नोआग-
मता लौकिकं भावश्रुतम् ।

अथ लोकोत्तरिक तद्वयाऽऽह—

से किं तं लोउत्तरिअं नोआगमतो भावसुभ्रं ? , लोउत्त-
रिअं नो आगमतो भावसुभ्रं जे इमं अरिहतेहिं भगवतेहिं
उप्पणणाणदंसणधरहिं तीयपच्चुप्पणमणागयजाणए-
हिं मच्चणणहिं सच्चदरिमीहिं तिलुकवहितमहितपूइएहिं अ-
प्पडिहयवरणाणदंसणधरहिं पणीअं । (अनु०) से तं
नोआगमतो भावसुभ्रं । से तं भावसुभ्रं । (सू०-४२ X)

लोकोत्तरैः—लोकप्रधानैर्गर्ह्यैः प्रणीतं लोकोत्तरिकम्, किं
पुनस्तदित्याह-' लोउत्तरियं भावसुभ्रं जे इममि ' त्यादि,
यदिदमहंलौकिकैः—द्वादशाङ्गं गार्गापटकं प्रणीतं तज्जीकोत्तरिकं
भावश्रुतमिति सञ्चन्धः, तद्यथा-' आयारो स्यगडमि '
त्यादि, तत्र सवेद्यमनुजासुरलोकावर्गाचतां पूजामहन्तीति
अहन्तस्तेः, एवंभूताश्चार्थकरा अपि केवलयादयो भवन्त्य-
तस्तीर्थकरप्रतिपत्तये आह-' भगव्याङ्गरि ' ति; समस्तेष्व-
र्थनिरूपमरूपयशःश्रीधर्मप्रयत्नधङ्गित्यर्थः, इत्थंभूताश्च
अनाद्यप्रतिग्रहानादिमन्तः केचित् कैश्चिदभ्युपगम्यन्ते, उक्तं
चैतद्वादिभिः—'ज्ञानमप्रतिघं यस्य, वैराग्यं च जगत्पतेः ।
पेश्वर्यं चैव धर्मश्च, सह सिद्धं चतुष्टयम् ॥ १ ॥' इत्यादि ।
अतस्तद्रव्यवच्छेदार्थमाह—ज्ञानावरणक्षपणादिप्रकारणोत्प-
न्नं तु सहजे ज्ञानदर्शने धरन्तीत्युत्पन्नज्ञानदर्शमधरास्तेः,
न च प्रस्तुतविशेषणव्यवच्छेद्या अप्येवंभूता एव—
' सह सिद्धं चतुष्टयमि ' त्यादिवचनवरोधप्रसङ्गात्, तर्हि
सुगता इत्थंभूता अपि भविष्यन्तीत्याशङ्क्याऽऽह-' तीयप-
च्छुपण्णे ' त्यादि, अतीतवर्तमानभावव्यवच्छेदायकैरित्यर्थः,
न च सुगतानामतीतभविष्यदर्थज्ञानव्यवच्छेदः, परिकान्तसु-
णमज्ञत्वादित्वेन तद्रसस्वाभ्युपगमाद्, अमतां च प्रहणऽ-
निप्रसङ्गात् । अथ मन्तानङ्गारण कालत्रयं व्यर्थानां सङ्गा-

सुग

बादनीताद्येहात्त्वं तेषामपि न विद्वन्वत् इत्याशङ्क्याह-
'सर्वेदशिक्षिभि' गिति, सर्वम्—एकेन्द्रियहीन्द्रियजीवादिष-
स्तु कथलज्ञानन जानन्तीति सर्वज्ञाः, तद्वच सर्वे केवलद-
शनेन पश्यन्तीति सर्वेदशिक्षिन्तैः, शाक्यानां त्वर्ताना-
द्येहात्त्वेऽपि सर्वेदशिक्षिन्तैर्नापपद्यते, कतिपयधर्माद्यभी-
ष्टपदार्थेहात्त्वेऽपि तेष्वभ्युपगमाद्, यत उक्तं तच्छिष्यैः-
'सर्वे पश्येयु मा वाऽऽसा—विष्टमपि तु पश्यतु । कीटनञ्जया
परिज्ञाने, तत्र नः कोपयुज्यते ? ॥ २ ॥' इत्यादि, यथाऋ-
गुरुषुशिक्षित्वात् 'नित्युक्तवहियमाहये' त्यादि, 'बाहय'
स्त्रि—विगलद्वद्वानम्बाश्रुदृष्टिभिः सहर्षे निर्गतिना यथा-
वस्थितानन्वसाधारणमुखात्कीर्तनलक्षणान भावस्तवेन म-
हिता-अभिष्टुताः सुगान्धपुष्पप्रकरक्षपादिमा तु द्रव्यस्तवे-
न पूजिताः, तत यथा द्वन्द्व त्रैलोक्येन—अथनर्पानव्यन्त-
रनरविद्याधरवेमानिकादिस्मृदायलक्षणान घटितमहितपू-
जितास्तैः, अत्राऽऽह-ननुपञ्चज्ञानदर्शनधर्मेरित्युक्तम्, उ-
त्पत्तिमत् सप्रतिग्रहं हृष्टं यथा मूर्तेष्ववध्यादिज्ञानम्, उत्पद्य-
न्व तज्ज्ञानदर्शने अभ्युपगमे, अतस्ताभ्यां त सप्रतिग्रहानि
नः प्राप्नुवन्ति, तथा च पूर्वोक्तसर्वज्ञत्वादिहानिर्गत्याशङ्क्या
ऽऽह—अप्रतिग्रहवर्णनदर्शनधर्मेरिति, समस्तावरणक्षय-
सम्भूतत्वात्प्रतिग्रहे—मूर्तामूर्तेषु समस्तवस्तुष्वस्खलिते
अत एव वर-प्रधाने केवलज्ञानदर्शनलक्षणे ज्ञानदर्शने ध-
रन्ति ये त तथा तैः । यस्त्ववध्यादः सप्रतिग्रहं तन्नात्पात्त-
मस्त्वेन, किं तदि ? आवरणसङ्काशात्, अत्राऽप्रतिग्रहकेवलज्ञा-
नदर्शने समस्तावरणक्षयसम्भूतत्वात्, तत्क्षयऽपि सप्रति-
ग्रहव्याभ्युपगमेऽतिप्रसङ्गाद् । इदं च विशेषणं कस्याञ्चिदेव
वाच्यमायां हृद्यते, न सर्वत्र । तदर्थं यथाऋप्रकारेण तावद्
व्याख्यातान्यमून विशेषणानि अन्यथा वाऽऽवगोचर-
धिया व्याख्येयानि । तैरर्थकथनद्वारण प्रणीतम्—प्रकृपितम्,
द्वादशाङ्गं भृतम्, अनु० । (एतद्वक्तव्यता 'दुवालसंग'
शब्दं चतुर्थभागे उक्त्वा ।) एतद्भूतं च समर्थितं द्विवि-
धमपि नोऽगमतो भावभूतम् अतस्तदापि निगमयति-
'मे तं नोऽगमतो भावभूतम्' इत्यादि । एतद्भूतं चाङ्कं
सर्वमपि भावभूतमतो निगमयति—'मे तं भावभूतमिति' ।
तदर्थं स्वरूपत उक्तं भावभूतमनेनैव चात्राधिकार इत्य-
ताऽस्यैव पर्यायनिरूपणार्थमाह—

तस्स यं इमे एगाद्विया गामाघोमा गणाव्रंजणा नामधे-
जा भवन्ति, तं जहा—'सुअसुतगंधमिदं-तसासयो आणा-
वयणउवगमे । वअवण आगमेऽवि अ, एगद्वा पज्जा
सुत्ते ॥ १ ॥' (४) मे तं सुअं । (सू० ४३)

तस्य—भूतस्य अमूनि—अनन्तरमेव वक्ष्यमाणतया प्रत्य-
क्षाणि पकार्थिकानि-तस्वत एकार्थोवपर्यायिण—नाना-
धाराणि पृथग्भिन्नाज्ञानादिस्वर्गाणि ज्ञानाद्यज्जनानि-
पृथग्भिन्नाज्ञानाणि नामधेयानि पर्यायध्वनिरूपाणि भवन्ति ।
तद्यथा—'सुअगाहा, व्याख्या-गुरुवर्मापि श्रूयत इति धृतम् ।
अर्थानां सूचनात् सूत्रं, विप्रकीर्णार्थप्रस्थाद् प्रन्धाः, सिद्ध-
प्रमाणप्रतिष्ठितमर्थमन्तम् संघेदनामष्टारूपं नयतीति मि-
हान्तः, मिथ्यात्याघरतिकषायादिप्रवृत्तजीवानां शासनात्-
थिष्णारुहसत, प्रवचनमिति पाठान्तरम्, तथापि प्रश-

स्त-प्रधानं प्रथमं वा वचनं प्रवचनं, मोक्षाद्येवमाह्वयने
प्राणिनोऽनन्यथाहा उक्तिः—वचनं वाच्यता इत्यर्थः इति-
हितप्रवृत्तितानवृत्त्युपदेशनाद्युपदेशः, यथावाच्यताजीवादिपदा-
यज्ञापनात् प्रज्ञापना, आचार्यपारम्पर्येणागुरुत्वात्यागमः,
आप्तवचने वाऽऽगम इति, 'सूत्र' सूत्रविषये एकार्थोः
पर्याय इति गार्थाः ॥ १ ॥ 'मे तं सुअं' इत्यादि । तद-
नन्वाभावेऽङ्कं धृतमित्यर्थः । अनु० ।

अथ भूतपदस्य तं विकीर्णुर्दिमाह—

आगममो द्रव्यसुयं, वत्सामुत्तोरमोगनिरवेकलो ।
नोऽगमममो आणय-भवसरीरा-ऽइरितमिदं ॥८७७॥

इह नामव्यापने सुगमत्वाद् नोक्ते । द्रव्यभूतं त्वागमतो,
नोऽगमतश्च । तत्रागमतो द्रव्यभूतं यज्ञा तद्रूपयोगानिरवेकः,
अनुपयुक्त इत्यर्थः नोऽगमतस्तु त्रिविधम् कर्माद्रव्य-
भूतम्, भव्यशरीरद्रव्यभूतम्, तद्द्रव्याकारिकं द्रव्यभूतं चे-
ति । तत्राद्येभद्रव्यमावश्यकवचं यादव्यम् ।

तद्द्रव्यातिरिक्तं त्रियं किम् ? इत्याह—

पलाइगयं सुत्तं, सुत्तं च जमंडजाइपंचविहं ।
आगममो भावसुयं, मुअवउत्तो तमो ऽवस्यं ॥८७८॥

इह धृतं सूत्रं च इ अपि किलेकार्थे । तत्र तललास्यादिपक्ष
घाणि पत्राणि प्रतीतानि, तेषु गतं लिखितं सूत्रं पञ्चाद-
गतम्, आदिशब्दात्—पत्रसंघातनिष्पन्नाः पुस्तकाः
वस्त्रादयश्च गृह्यन्ते, तेषापि लिखितं सूत्रं तशरीर-भव्य-
शरीरव्यतिरिक्तं द्रव्यभूतमुच्यते । अथवा—अण्डजाद्यपि
यदागमे पञ्चावधे सूत्रमुक्तम् । तद्यथा—'अण्डप, घण्डप, की-
डप, बालप, वागप' एतदापि सूत्राभिधानसाध्याद् व्यति-
रिक्तं द्रव्यभूतमुच्यते । तत्राण्डाद्युत्तिरिक्तद्रव्यादिशेषानिर्वे-
तितकाशकाररूपाज्ञानमण्डजं लोकप्रतीते चटकसूत्रमित्य-
र्थः । योतण्ड-वमनीफलं तस्माज्जातं योतण्डजं कर्मासूत्र-
मित्यर्थः । कीटजं तु पञ्चाविधम्, तद्यथा—'पट्टे, मलय,
असुप, चीलसुप, किमिगप' एते पञ्चापि पट्टसूत्रविशेष-
याः । बालजमपि पञ्चाविधम्, तद्यथा—'उत्तणप, उण्डप,
मिगलोमिप, कोतंब, किण्डसे' । तत्र भूषिकलोमिष्णसूत्र-
कौतयम्, ऊर्णाद्युत्तिरिक्तद्रव्यानिष्पन्नं सूत्रं किण्डसूत्रं ;
अथवा, ऊर्णादीनां द्विकादिस्वयोगनिष्पन्नं किण्डसूत्रम्, याद-
वा, उक्तशेषाऽध्यादिजीवलोलोमिष्णसूत्रं किण्डसूत्रम् । शेषं प्र-
तीतम् । स्या-ऽनस्यादिप्रभवं वत्कजम् । तदतत् संघ-
मपि व्यतिरिक्तं द्रव्यभूतम् । भावभूतमपि त्रिधा—आग-
मतः, नोऽगमतश्च । तत्र भूतापयुक्ततदर्थताऽऽगमतो
भावभूतम् । ननुपयोग एव भावभूतं युज्यते, तत्कथमिह
तद्वान् गृह्यते ? इत्याह—'तमोऽवस्यं' इति-ततः भूतापयो-
गादनन्य इति कृत्वापचारतः स एव भावभूतमुच्यते इति ।

नोऽगमतो भावभूतमाह—

नोऽगममो भावे, लोहमलोत्तरं पुराभिहितं ।
सम्मत्तपरिगहियं, सम्मसुयं मिच्छमियरं ति ॥८७९॥

नोऽगमतो भावभूतं त्रिविधम्—लौकिकं, लोकोत्तरं च ।
तत्र लौकिकं भारत—रामायणादि । इदं लोहैव पूर्वं भू-
तज्ञानावधारं प्रोक्तम् । लोकोत्तरं स्वप्नप्रवृत्त्यादि, इत्यन्ति

पूर्वं तन्निर्देशम् । एतच्च सर्वं स्वयम्भुवपरिवृष्टीं स्वयम्भुवत्, मिथ्यात्वपरिवृष्टीं तु मिथ्याभूतमिति ।

अथ प्रेरकः प्राह—

आगमस्यो भावसुखं, जुनं नोआगमे कर्हं होइ ।

जइ नागमो न सुत्तं, अइ सुत्तमणागमो किहं तु ? ॥८८०॥

यशागमतो भावभूतमुक्तम् तद् युक्तम्—घटत्र एव । नो-
आगमतस्तु भावभूतं कथं भवति ?—न घटत्र एवैतदि-
त्यर्थः । तथाहि—नोशब्दस्तावद् निषेधवचनः, तत्रैव यदि
'न'-नैवाऽऽगमः, तर्हि न भूतम्, तस्याऽऽगमकत्वत्वात् ।
अथ भूतम्, तस्मात्तस्यैव 'आगमः' कथम् ? । तस्माद् नोआगमतो
भावभूतमिति 'माता वक्ष्या' इत्यादिशब्दं विरुद्धमेवेति ।

प्रेरकश्चाऽऽशङ्क्याह—

उवओगो जम्मसे, तं तं जइ वागमोऽवमेमं तु ।

नोआगमो ति एवं, किमणुवउत्तम्मि दव्वसुयं ? ॥८८१॥

यदिवा—एवं विज्ञानवारा द्रव्यात्-यावत् यत्र यत्र
भूताध्यतारं तदुपयोगस्तदागमतो भावभूतम् । यत् स्व-
वशमनुपयुक्तस्याध्यतुः भूतं तद् नोआगमतो भावभूत-
मिति सर्वं सुस्थामिति । इत्त ! तर्हि 'आगमस्यो दव्वसुयं'
वत्ता सुखानुपयोगान्तरवत्त्वात् इत्यननाऽनुपयुक्तं यत्र यत्
पूर्वं द्रव्यभूतमुक्तं तत् किं स्यात्, तत्रैव यस्यादीनां नो-
आगमतो भावभूतत्वेन स्वया प्रांतपाद्यमानत्वात् ?—नि-
र्दिष्टयमेव तत् स्यादिति भावः ।

एव एवाचार्यमतमाशङ्क्य परिहृत्वाह—

अविसुद्धनयमण्ण व, जइ लदिसुयमणुवउत्ते वि ।

भावसुखं चिय पदंओ, किमणुवउत्तम्मि दव्वसुयं ? ॥८८२॥

यदि च स्वर्गितद् द्रव्यात्—आवशुद्धनयमतेन भूतलात्स्व-
रार्ण भावभूतमुच्यते । ततश्चानुपयुक्तऽपि लब्धिसंपन्नं ज्ञेयं
तल्लब्धिरूपं भूतं लब्धिभूतं भावभूतमेवाऽऽर्णिक्रियते, अ-
न्यस्तु लब्ध्यादिशून्यस्य यत् भूतं तद् द्रव्यभूतम्, इति
न तस्य निर्दिष्टयतेति भावः । इत्त ! तदनुपयुक्तस्य प-
ठनो वक्तुः किं द्रव्यभूतम् ?, तस्यापि भूतलब्धिस्मृता-
वतो भावभूतप्राप्त्या तद्व्यस्यैव द्रव्यभूतस्य निर्दिष्टयताम
भावः । न हि भूतलब्धिर्वाहनः कोऽपि पठति । तस्मात्-
तदापि वाक्यमात्रत्वाद् न किञ्चिदिति ।

अथाचार्यः प्रांतियचार्यमाह—

आगम सुओवओगो, सुद्धो चिय न चरणाइमंमिस्सो ।

मीसेऽपि वा विवक्खत्ता, सुयस्स चरणाइमिस्स ॥८८३॥

इह तावत् सर्वस्याप्यस्य प्रक्रमस्य भावाद्ये उच्यते-परं
निषेधवचने नोशब्दमवगम्य पूर्वपक्षः कृतः । आचार्यस्तु
मिश्रवचने नोशब्दं चतसि निधाय प्रतिवक्षते । मिश्र-
वचनेनापि नोशब्दं द्रव्यभूतम्, आगमतो भावभूतम्,
नोआगमतो भावभूतं चेत्यन्तात्प्रत्ययं कथं पृथगुपपद्यते ?
इति चेत् । उच्यते—अनुपयुक्तस्य भूताध्यतुस्तावद् द्र-
व्यभूतं 'आगम' इति एकदेशेन समुदायस्य गम्यमान-
त्वात् आगमतो भावभूतमुच्यते । किम् ?, इत्याह—युद्ध एव
भूतोपयोगः, न चरणादिमिश्रः । यदि वा-चरणादिमिश्र-
ऽपि भूतोपयोगे तद्विषयं भूतोपयोगस्य विवक्षा क्रियते ।

इदमुक्तं भवति—चरणादिमिश्रमपि भूतोपयोगं विषयं मिश्र-
वचनत्वादागमतो भावभूतमुच्यते इति ।

तर्हि नोआगमतो भावभूतं किम्, इत्याह—

चरणाइममेयम्मि उ, उवओगो जो सुए न तमी सयए ।

नोआगमो ति भस्सइ, नोसही मीसभावम्मि ॥८८४॥

चरणादिसमेते तु भूते चरणादिमिश्र उच्यतेगमनको-
ऽपि स्वयंप्रसिद्धत्वात् नोआगमतो भावभूतमुच्यते । नोश-
ब्दश्च मिश्रवचन इति । निषेधवचनस्तु नोशब्दोऽपि न-
प्यते, यतोऽपि सर्वनिषेधवचनो वा स्यात्, देशनिषेध-
वचनो वा ? ।

तत्र सर्वनिषेधवचनत्वे नोशब्दस्य दोषमाह—

सव्वनिसेहे दोसे, सव्वसुयमणागमो पमओजा ।

होआ वाऽणागमओ, सुयवज्जमणागमसुयं तु ॥८८५॥

सर्वनिषेधवचने नोशब्दोऽपि दृष्टमात्रे दोषः प्रसज्यते ।
कः ?, इत्याह—'सव्वसुयमित्यादि' नोआगमतो भावभू-
तमिति । कोऽर्थः ?—आगमः सर्वमपि यद् भावभूतमिति-
सर्वनिषेधवचनकत्वे नोशब्दस्य सर्वस्यापि भावभूतस्याऽऽ-
गमत्वात्तत्रैव स्यादिति भावः । असुक्तं चैतत्, भूतस्या-
गमत्वेन सुप्रतीत्यत्वात् । अथवा—सर्वनिषेधवचनकं नोश-
ब्दं नोआगमतो भावभूतमित्ययमर्थः स्यात् । कः ?, इत्य-
त्रोच्यते—आगमतोऽनागमत्वात् भूतवज्जं मत्यादिशतुष्ट-
यात्मकं यदनागमरूपं ज्ञानं तत् भूतं भावभूतं भवेदिति ।
अभूतरूपस्यापि मत्यादिज्ञानशतुष्टयस्य भूतप्रसङ्गः स्यादिति
भावः ।

देशनिषेधवचनेऽप्यत्र नो शब्दे दोषमाह—

देयनिसेहे मयलं, नोआगमओ सुयं न पावेओ ।

मिअं पि व तं देमो, चरणाइयं पमओजा ॥८८६॥

देशनिषेधवचने नोशब्दं सकलमप्याचारादि भूतं नो-
आगमतो भावभूतं न प्राप्नुयात्—न स्यात्, किन्तु
तदकदेश एव नोआगमतो भावभूतं स्यादित्यर्थः । सर्व-
भूतस्य चैतदिप्यते, समस्तस्यापि द्वादशाङ्गगणितकत्व-
ज्ञान-दर्शनं चार्थपर्यायिणश्चाऽऽत्मकत्वाद् नोआगमत्वेन
विज्ञाने कटत्वात्, एतच्च मिश्रवचन एव नोशब्दं घ-
टनं मान्यथेति भावः । अत्रैकदेशनिषेधपक्षे द्रव्यान्तरमाह-
'मिअं पि वत्यादि' वा 'इत-अथवा, मिअमपि पृथगभू-
तमपि सत् तद्-भावभूतं चरणादीनामेकदेशः प्रसज्यते,
अभिज्ञदेशं चेष्यते तच्चरणादिभिः सह, धात्वञ्जनकपिश-
वर्णकवत् ; अन्यथा संकरैकत्वादिदोषप्रसङ्गादिति ।

किञ्च, देशनिषेधको नोशब्द एकदेशवचकः, तत्र--
चापराऽपि दोषः । कः ?, इत्याह--

होअ व नोआगमओ, सुओवउत्तो वि जं स देसम्मि ।

उवजुअइ न उ सव्वे, तेणायं गीसभावम्मि ॥८८७॥

यः भूतोपयुक्तः पूर्वमागमतो भावभूतमुक्तः, सोऽपि नो-
शब्दस्य दशवचनत्वे नोआगमतो भावभूतं भवेत् । कृतः ?,
इत्याह--यद् यस्मात् स भूतैकदेश एवापयुज्यते, न तु
सर्वात्मन्यपि भूतं, सर्वस्यापि भूतस्याऽनन्ताभिजाप्यार्थे-

विषयत्वात्, एतदुपयोगस्य चैकदाऽसंभवात् । तत्रैक-
देशवचनत्वे नोशब्दस्याऽयं नो आगमः । तस्माद् येनैव
सति आगम--नोआगमभावभूतयोरविशेषः प्राप्नोति, तना-
ऽयं नोशब्दो मिश्रभाव प्राह्य इति ।

अथ प्रेरकाभिप्रायमाशङ्कमान आह -

आह नणु मीसभावे, नाभिहिञ्चो अभिहिञ्चो यनोमहो ।

देसे तदन्नभावे, दव्वे किरियाए भावे य ॥ ८८८ ॥

आह-प्रतिपद्यमानत्वाद् नोशब्दो मिश्रभावे न कश्चिदभि-
हितः । किं तर्हि? देशादिषु पञ्चस्वर्थेष्वभिहितः । तत्र देश ना-
घटा घटैकदेश उच्यते, यतो घटकदेशस्तावदघटा न वक्र-
व्यः, नापि घटः, किं तर्हि? नोघटः । तथाहि--घटकै-
शस्य मीयादेरघटत्वे तदन्यदेशानामपि तद्वद्वाऽघटत्वात्
सर्वघटाभावप्रसङ्गः, एवं, पट-शकटादाद्यप्यभावप्रसङ्गं
सर्वशून्यतावृत्तिः । नापि घटकदेशो घटः, एव हि प्रत्यय-
यघ घटप्राप्त्यैकस्मिन्नपि घट घटबाहुल्यापत्तिः, तथा च
सत्यकघटविषयप्रवृत्ति-निवृत्त्यादिव्यवहारोच्छेदप्रसङ्गः । त-
स्मात् पाणिशेष्याद् घटकदेशो नोघट एवाच्यते, पर्याय-
शब्दत्वादनयोः । तदन्यभावेऽपि नोशब्दो दृश्यते, यथा 'ना
घटः' इत्युक्त्वा तदन्यः पटादिः प्रतीयते, यथा 'ना ब्राह्म-
णः' इत्यभिहिते क्षत्रियादिवर्ग्यते । द्रव्ये तु नोशब्दो घटकै-
देशवचनानादिः--नो घटः, नो पटः, ना स्तम्भ इत्यादिघटा-
द्यैकदेशवाचक इत्यर्थः । ननु देशवाचकादस्य को भेदः?
इति चेत् । उच्यते--तत्र घटादिभेदञ्च एव तदकदेशो
नोघटादिरुक्तः, अत्र तु स एव घटाद्यैकदेशो मीयादि पृ-
थग्भूतो रथ्यादिप्राप्ततः स्वतन्त्र एव गृह्यते । स च घटा-
दे. पार्थक्येन वर्तमानत्वात् पृथगेव स्वतन्त्रे द्रव्यम् इति द्र-
व्ये नोशब्दः । क्रियातिपक्षवचना नोशब्दः--'नो पचति, नो
पक्नव्यमित्यादि । भावनिषेध तु नोशब्दो 'नो शक्यते, नो
स्थीयते' इत्यादि । भाव--क्रिययोश्च विशेषः सिद्ध--सा-
ध्यतादिरूप काऽपि शब्दशास्त्रादिगता बोद्धव्यः । इत्येवं
विषयवाचशाद् देशादिव्यर्थेषु दृष्टो नोशब्दः, न तु मिश्रभाव
इति ।

अत्रोत्तरमाह--

मच्छमयं देसाहमु, तह वत्थवसेण सहविणिञ्चो गो ।

अभियत्था य निवाया, जुज्जइ तो मीमभावे वि ॥ ८८९ ॥

मत्स्यम्, देशप्रतिपधादिवचनाऽयं नोशब्दः, तथाप्यर्थवशा-
च्छब्दानां विनियोगः--यो यत्राऽर्थो घटते, तस्मिन्नर्थे तत्र
न प्रयुज्यन्ते इत्यर्थः । आह-नन्वेकस्यापि शब्दस्य किम-
नेकार्था विद्यन्ते, येनैवमुच्यते?, इत्याशङ्क्याह-घातकत्व-
नापिमितायाश्च निपाता इति मिश्रवचनोऽपि प्रयुज्यते
नोशब्दः, न किञ्चित् सूयते इति ।

अथवा--देशवचनोऽपि भवत्यत्र नोशब्दः, न कश्चिद् दो-
षः, इति दर्शयन्माह-

अविसेसियसंमिस्सो-वञ्चो गदेसु ति वा सुयं काउं ।

नोआगमभावसुए, नोमहो होज्ज देम वि ॥ ८९० ॥

अविशेषितस्यानीं ब्राह्म-देश-चारित्राणां परिपूर्णघटा-
दिर्गिवाऽस्तस्य संमिधायोगश्चाविशेषितसंमिधोऽप्युपयोगस्त-

स्य घटादेर्गिवादिर्गिध भुने देश एकदेश इति कृत्वा नो-
आगमतो भावभूत विचार्ये नोशब्दो देशोऽपि युज्यते ।
इदमुक्तं भवति--यथा सामान्येन परिपूर्णघटादिर्गिहाऽस्त-
स्यैकदेशो मीयादिर्नोघट उच्यते, एवमाविशेषितभेदस्य
ज्ञान-क्रियापरिणामरूपस्याऽस्तस्य वस्तुनः भुतमेकद-
श इति कृत्वा ज्ञान-क्रियापरिणामो नोआगमतो भाव-
भूतमिति स्थितम् ।

अथ मतान्तरमुपदर्श्य परिहरन्माह--

नोआगमञ्चो केई, सहसहायमुवञ्चोयमिच्छंति ।

नणु सुतरमागमत्तं, हि दव्व-भावागमे जुत्तं ॥ ८९१ ॥

केचिदान्वार्याः शब्दसहाय भुतापयोगं नोआगमतो भाव-
भुतामिच्छन्ति । अयमभिप्रायः--भुतापयोगपूर्वकं ब्रुवाणस्य
यः भुतापयोगसाहितः शब्दः स नोआगमतो भावभूतम् ।
तत्र किलोपयोग--शब्दसमुदाय उपयोगलक्षणस्याऽऽगम-
स्यैकदेशत्वात्, शब्दनिर्गमेषु तूपयोगमात्रमागमतो भावभू-
तमिति । एतच्छायुर्कामिति दर्शयति--'नाश्चत्यादि' नन्वेव हि
स्फुट भुतापयोगो भावागमः, शब्दस्तु द्रव्यागमः, इति
सुतरामागमत्वमेव युक्तम् । आगमत एव भूतं युज्यते, न
तु नोआगमत इत्यर्थः । यदि हि क्वलोऽपि भुतापयोग आ-
गम उच्यते, तर्हि द्वितीय शब्दलक्षणं द्रव्यागमं मिलितं
सुतरामयमागम एव युज्यते, न तु नोआगमः, आगमा-
ऽनागमसमुदाय एव तस्य युज्यमानत्वादिति भावः ।

पराभिप्रायमेवाशङ्क्य निराचिकीर्षुमाह--

अह नागमो ति सही, नोआगमया य तदहियत्तणञ्चो ।

आगमञ्चो दव्वसुयं, किह सही नागमो जइ मो ॥ ८९२ ॥

अथ परा मन्यत-शब्द आगमो न भवति, तत उपयोगस्य
तदधिकत्वादननागमरूपशब्दाधिकत्वात् नोआगमता, आग-
माऽनागमसमुदाय आगमस्यैकदेशत्वाद् नोआगमत्वमित्य-
भिप्रायः । अत्र सूरिराह-हन्त ! यद्यपी शब्द आगमो न
भवति तर्ह्यागमतो द्रव्यभूतं स्यात् ? । सुपतीतमप्यस्य-
त्यमागता द्रव्यभूतत्वं न स्यात्, अनागमत्वात् । त-
स्माद् द्रव्यत आगम एवाऽयम्, अतो द्रव्यागमसहायो
भावागम आगमत एव भावभूतम्, न तु नोआगमत
इति स्थितम् ।

अथान्यदपि मतान्तरमुपन्यस्य दूषयति--

अन्ने नोआगमञ्चो, साभित्ताणसियं सुयं वेत्ति ।

जइ न सुयमणुवञ्चो, नणु सुयरमणासियं नत्थि ॥ ८९३ ॥

अन्यं तु कचनाऽप्यान्वार्याः स्वामिनमाश्रितं भुतापयोगं
भावभूतं ब्रुवते, स्वाभ्यनाश्रितं तु तमेव नोआगमतो भाव-
भूतं ब्रुवते, एतच्छास्त्रिकेति दर्शयति--'जइत्यादि' य-
द्यनुपयुक्तोऽपि वक्रार भुते नोक्तम्, किन्तु विशिष्टोऽपि तस्मिन्
स्वामिनि द्रव्यभूतमेव पूर्वमभिहितम् ; सूह ! तर्हि सुतरा-
मत्राऽनाश्रितं भावभूतं नास्ति, स्वामिनमन्तरं पुस्तकादि-
लिखितं भूते उपयोगस्य कुर्यान्वार्तिन्वात्, उपयोगमन्तरेण
च भावभूतस्य सर्वथाऽस्त्वत्वात् ; 'स्वामिनमाश्रितं च भूतं
कुर्यान्वस्ति' इति प्रतिपाद्यितुमेहास्माहानुक्तमिति यत्
किञ्चिदनेदिति । तद्वदुक्तं नोआगमतोऽपि भावभूतम् ।

अथ भुनस्यैकार्थिकतामाह—

सुय-सुत-संथ-सिद्धत-सामखे-आख वयख-उवखसो ।

पखवख आगमो वि य, एगडा पज्जया सुते ॥८४४॥

एतेषां च नास्त्रामथेः प्रागांतदशेनाह एवेति । तदेवं विहितः
भुनस्यापि नामादिन्यासः । विशेष० । उक्त० । आ० म० ।
स्था० । दश० । वृ० । सूत्र० । (भुनैकार्थिकानां व्याख्या
स्वस्वस्थाने ।)

भुनज्ञानस्य अनन्ता भेदाः—

कतो मे वखखेउं, सती सुयनाखसव्वपखडीओ ? ।

चोदमविहनिक्खेवं, सुयनाखे आवि वोच्छामि ॥४४६॥

कुतो मे शक्तिः सामर्थ्यम् ? , नास्त्येवत्यर्थः । किं कर्तुं ? ।
वर्णयितुम् । काः ? , भुनज्ञानसर्वप्रकृतीः—सर्वास्तद्भेदान् । त-
तत्तदुद्देशविधेयासौ निक्षेपश्च अतुद्देशविधेयनिक्षेपा—स्यासस्तं
वक्ष्यामि—भक्षिष्यामि, भुनज्ञानं भुनविषयं अशब्दात्—भु-
ताज्ञानविषयं च, आंशशब्दाद्—उभयविषयं च । तत्र भुनज्ञान
सम्यक्भूते, भुताज्ञानं अस्मिन्—मिथ्याभूते, उभयभूते दर्शनपरि-
ग्रहविशेषादक्षरा—ऽनक्षरादिभूते । इति नियुक्तिगाथार्थः ।

अथैतद्भाष्यम्—

पयडि चि जो तदंमो, हेऊ वा तस्म तस्म भावो वा ।

ते याणंता सव्वे, तओ न तीरंति वोत्तुं जे ॥४४७॥

इह प्रकृतिरिति किमुच्यते ? , इत्याह—यस्तदंशः—भुनज्ञान-
नांशस्तद्भेदाऽङ्गप्रविष्टादित्यर्थः । हेतुर्वा बाह्याऽऽभ्यन्तर-
भेदभिन्नो यः भुनज्ञानस्य स प्रकृतिः । तत्र बाह्या हेतुः
भुनज्ञानस्य पत्रलिखिताक्षरादिः, आन्तरस्तु तत्रेतुः क्षयो-
पशमवैखल्यम् , तस्य भूतस्य स्वभावाद्यैकन्द्रियादीनां च-
तुद्देशपूर्वधरन्तानां जीवानां तारतम्येन भिन्नरूपः प्रकृतिः
प्राच्यते । एते चांशाः, हेतवः, स्वभावाश्चाऽनन्ताः सर्वेऽपि ;
अत आयुषः परिमितत्वाद् वाच्यं क्रमवर्तिन्त्वात् न शक्यन्ते
वक्तुम् । ' जे ' इति निपातोऽलङ्कारार्थे इति ।

एतद्व भाषयति—

जावंता वयखपहा, सुयाणुसारेण केइ लब्भंति ।

ते सव्वे सुयनाखं, ते याणंता मइविसेसा ॥४४९॥

इह यावन्तः केचन भूतानुसारण संकताः भुतप्रस्था-
नुसारणं लभ्यन्ते—प्राप्यन्ते वचनस्य पस्थाना—मार्गा मति-
ज्ञानविशेषा इति तात्पर्यम् , ते सर्वेऽपि भुनज्ञानमिति । एवं
' ते वि य मशवसेसा सुयनाखधरतरे जाण ' इत्यादि मति-
भूतभेदावचारे पूर्वे प्रतिपादिताः , ते च भूतानुसारिणां
मतिविशेषा अनन्ता इति । ननु यदि मतिविशेषाः कथं
भूतज्ञानम् ? , इति तु न प्रेर्यम् , भूतानुसारिणां विशिष्टस्य
मतिविशेषस्यैव भूतत्वात् । एतच्च पूर्वे विस्तरेण सम-
र्थितमेवति ।

यदि नामाऽनन्ताः भूतभेदास्तथापि ते वक्तुं शक्यन्त

एव, इत्याशङ्क्याह—

उकोमसुयभाणी, वि जाणमाणी वि तेऽमिलपे वि ।

न तरइ सव्वे वोत्तुं, न पहुप्पइ जेण कालो मे ॥४५२॥

उक्तुं भूतज्ञानं लब्धिसेषांऽपि अतुद्देशपूर्वधरो जानन्नपि,
२४५

अभिलष्यान्नपि तान् भूतज्ञानविशेषाननन्तान् सर्वानपि व-
क्तुं न शक्नोति । कुतः ? , इत्याह—येन कारणेन ' से ' तस्या-
त्कृष्टभूतज्ञानिनां वदनः कालो न प्रभवति—न पूर्यते, आ-
युषः परिमितत्वात् , वाच्यं क्रमवर्तिन्त्वात् । यदा को-
त्कृष्टः भूतधरोऽपि सर्वान् भूतभेदान् वक्तुं न शक्नोति,
तदाऽभ्यस्याऽऽस्मदादः का वार्ता ? इति भावः । विशेष० ।

भुनज्ञानस्य अनन्ता भेदाः—

भुनज्ञानं पुनर्भवति मतिपूर्वे मतिकारकं भूतज्ञानं
हि वाच्यवाचकभावेन शब्दप्लावितस्यार्थस्य ग्रहणं
वाच्यवाचकभावेन अशब्दः प्रवर्तते मत्यबंधारितेऽर्थे
इति, तत्पुनः भूतज्ञानं सर्वमपि मूलभेदापेक्षया द्विवि-
धम् , तद्यथा—स्वमतिस्मृत्यं, परोपदेशाद्वा, परोपदेशस-
मृत्यं अत्यर्थः, तत्र स्वमतिस्मृत्यं प्रत्येकबुद्धानां पदानुसा-
रिप्रधानां वा । परोपदेशसमृत्यमस्मदादीनाम् । तत्कर्तिव-
धमिति तद्भेदप्रदर्शनायमाह । वृ० ? उ० ? प्रक० ।

' चोदमविहनिक्खेवं ' इत्याद्युत्तरार्थे व्याख्येयत्वासुराह—

नाणस्मि सुए चोदम—विहं अमदेण तह य अभाण्णे ।

अविसेदुणुभयस्मि वि, किंचि जहामंभवं वोच्छं ॥४५३॥

सम्यक्भूतादौ भूतज्ञानं अतुद्देशविधेयं निक्षेपं अशब्देन
भूताज्ञानं च मिथ्याभूतादौ, आंशशब्दादुभयरूपं च दर्शन-
परिग्रहविशेषादक्षराऽनक्षरादिभूते किंचिद् यथासंभवं नि-
क्षेपं वक्ष्ये । इति गाथार्थः ।

तमेव अतुद्देशविधेयं निक्षेपमाह—

अक्खर समी सम्मं, सार्हियं खलु सपज्जवसिये च ।

गमियं अंगपविट्ठं, सत्त वि एए सपडिवक्खा ॥४५४॥

अक्षरादीनि स्म त्तराण्यनक्षरादिप्रतिपक्षसहितानि अतु-
द्देश भवन्ति । विशेष० ।

सकलक्षरणकरणाक्रियाधारभूतज्ञानस्वरूपजिज्ञासया शि-
ष्यः प्रश्नयति—

से किं तं सुयनाखपरोक्खं ? , सुयनाखपरोक्खं चोद-

सविहं पक्खं, तं जहा—अक्खरसुयं ? अक्खरसुयं २

सप्पिसुअं ३ असप्पिसुअं ४ सम्मसुअं ५ मिच्छसुअं ६

साइअं ७ अणाइअं ८ सपज्जवसिअं ९ अपज्जवसिअं १०

गमिअं ११ अगमिअं १२ अंगपविट्ठं १३ अंगपविट्ठं

१४ । (सू० ३७)

अथ किं तच्छ्रुतज्ञानम् ? , आचार्य आह—भूतज्ञानं अतुद्-

देशविधेयं प्रकृतम् , तद्यथा—अक्षरभूतमनक्षरभूतं संक्षिप्तमन-

क्षिप्तं सम्यक्भूतं मिथ्याभूतं स्यादि अनादि सपर्यवसित-

मपर्यवसितं गामिकमगामिकमङ्गप्रविष्टमङ्गप्रविष्टं च । ननु

अक्षरभूतानक्षरभूतरूप एव भेदद्वये शेषभेदा अन्तर्भवति

तत्किमर्थं तेषां भेदापन्यासः ? , उच्यते—इहाद्युत्पन्नमनीनां

विशेषावगमसम्पादनाय महात्मनां शास्त्रारम्भप्रयासां, न

आक्षरभूतानक्षरभूतरूपभेदद्वयोपन्यासमात्रादयुत्पन्नमतयः

शेषभेदावगमनुमीशते, ततोऽद्युत्पन्नमतिधिनयजानानुग्रहाय

शेषभेदापन्यास इति । न० । (अक्षरभूतादिपदानां व्याख्या
स्वस्वस्थाने ।)

अथ संज्ञिभृतमभिधासुराह—

समिस्स सुयं जं तं, समिमुयं सो य जस्स मा मग्गा ।

होइ तिहा कालियह—उदिट्ठिवाओवमेणं ॥ ५०४ ॥

संज्ञिभृतं तावत् तद्व्याऽभिधीयते यत् संज्ञिनः संबन्धः । सोऽपि संज्ञी स एव यस्याऽसौ संज्ञा समस्ति । सा च संज्ञा त्रिविधा भवति—दीर्घशब्दलोपाद् दीर्घकालिका-पदेशेन, हेतुवादापदेशेन, हाट्टिवादापदेशेन च ।

अत्र परः प्राह—

जइ सम्पासंबंधे-ण समिणो, तण समिणो सव्वे ।

एग्गिदियाइयाणं वि, जं मग्गा दमविहा भस्सिया ॥ ५०५ ॥

संज्ञा विद्यते येषां न संज्ञिनः, इत्येवं संज्ञासंबन्धाद् यदि सं-ज्ञिन इत्यस्ते तदा तेन संज्ञासंबन्धेन सर्वेऽप्येकेन्द्रियादयो जीवाः संज्ञिनः प्राप्नुवन्ति, न पुनः केऽप्यसंज्ञिनः इत्येवमति-व्याप्तिप्रसङ्गः, यतः सर्वजीवानामेकेन्द्रियादीनामपि प्रज्ञापना-दिषु संज्ञा दशविधा भवति, तद्यथा—“पांगदियाणं भंते ! कइ-विहा मग्गा पन्नमा ? । सोयमा ! दमविहा, नं जहा-आहार-सग्गा, भयसग्गा, मेहुणसग्गा, परिग्गहसग्गा, कोहसग्गा, माणसग्गा, मायासग्गा लोहसग्गा, आहसग्गा, लोणस-ग्गा ” एवं हीन्द्रियादीनामपि शक्यम् । तत् के नामेत्यम-संज्ञिनः ? प्राज्ञाश्चेतेऽनेकशस्तेषु तेषु प्रदेशत्वागमे, ततः कथमतत् ? इति ।

अत्र परिहारमाह—

धोवा न मोहणा वि य, जं सा तो नाहि कीरण इहइं ।

करिसावमेण धणवं, न रुववं मुत्तिमत्तण ॥ ५०६ ॥

जह बहुदब्बो धणवं, पसत्थरुवो अ रुववं हाइ ।

महइणं मोहणाणं य, तह मग्गी नाणमग्गाए ॥ ५०७ ॥

यद्-यस्मात् कारणात् सा दशविधा संज्ञा कश्चित् ताव-दाप्रसङ्गात्मिका स्तोका इति स्वल्पा, ततोऽत्र नाधिक-र्यते-न तथा संज्ञी वक्तुं युज्यते इति भावः । न हि कार्या-पणमात्रास्तिन्वेन लोकऽपि धनधानुक्यते । आहार-भय-परिग्रह-मैथुनादिसंज्ञात्मिकाऽपि च भूयस्यर्थाह नाधि-क्रियते, तामप्याश्रित्य न 'संज्ञी' इति निर्दिश्यते इत्यर्थः, यतो नाऽसौ शोभना—मोहादिजन्यत्वेन नासौ विशिष्ट-व्यर्थः । न चांशशब्दा संज्ञया 'संज्ञी' इत्यभिधानुं यु-ज्यते । न हि लोकऽप्यविशिष्टेन मूर्तिमात्रेण 'रूपवान्' इत्यभिधीयते । तर्हि कीदृश्या संज्ञयाऽत्र संज्ञी प्राच्यते ? इत्याह—यथा लोकं बहुद्रव्य एव धनवानभिधीयते, प्रश-स्तरूपश्च रूपवान् भवति, तथाऽत्रापि महत्या शोभनया च ज्ञानावरणकर्मक्षयोपशमजन्यमनोज्ञानसंज्ञयैव संज्ञा व्यप-दिश्यते—संज्ञानं संज्ञाः मनोविज्ञानमित्यर्थः, तद्वया महती, शोभना च संज्ञाऽधिक्रियते, नाप्येति भावः । तत्रैषा म-नोज्ञानरूपा संज्ञा येषामस्ति ते संज्ञिनः, नाम्ये इति । विशेषः ।

एषा च संज्ञा यस्याऽस्यसौ कालिकसंज्ञी, स च यो

भवति, एतद् दर्शयति—

कालियमस्सि चि तथो, जस्स तई सो य जो मग्गो जोगे ।

संधे खं ते पत्तुं, मग्गइ तल्लदिसंपग्गो ॥ ५०८ ॥

'तउ' चि तकोऽसौ 'कालिकसंज्ञी' इत्यभिधीयते । यस्य किम् ? इत्याह—'जस्स तई' चि यस्याऽसौ का-लिकसंज्ञा प्राप्यते । स च को विज्ञेयः ? इत्याह—'सो य जो मग्गो जोगे' इत्यादि 'स च-कालिकसंज्ञी विज्ञेयो 'यो' यः काश्चिद् मनोज्ञानावरणकर्मक्षयोपशमाद् मनोलाभिसंप-न्ना मनोयोग्यान्तान् स्कन्धान् मनोवगलाभ्यो गृहीत्वा मनस्त्वेन परिणामय मस्यते चिन्तनीयं वास्त्विति । स च गभेर्जास्तिर्यक् मनुष्यो वा, देवः, नारकश्च ।

अस्य चैवभृतस्य संज्ञिनः किं भवति ? इत्याह—

रूवे जहावल्लो, चक्खुमग्गो दंसिए पयामेसं ।

तह छविहावग्गामो, भणदव्वपयामिए अत्थे ॥ ५१० ॥

यथा रूप घट—घटादसंबन्धान् चक्षुस्मता लाचनयु-क्तस्य जन्तोरुपलब्धिश्चक्षुर्विज्ञानमुत्पद्यते । कथंभूते रूप ? दर्शिते प्रदीपादिप्रकाशेन, तथा तस्य प्रकारेण मनोवग्ग-नावरणकर्मक्षयोपशमयतो जीवस्य चिन्तापवर्तकमनस्त्व-पणितमनोद्रव्यप्रकाशिते शब्दरूपादिकेऽर्थे मनःपट्टेन्द्रिय-पञ्चकभेदात् पदविधोपयोगात्कालविषयोऽपि समुपजायते इति ।

अत्र विनयः पृच्छति । नन्वसंज्ञिनः किं सर्वैर्धेन्द्रियो-पलब्धिर्न भवति ? इत्याह—

अविसुद्धचक्खुणो जह, नाइपयासम्मि रूवविण्णणाणं ।

असण्णो तहत्थे, धोवमग्गोदब्बलद्धिमग्गो ॥ ५११ ॥

यथाऽविशुद्धचक्षुषो नातिप्रकाशे मन्दमन्दप्रकाशान्वितप्र-देशेऽस्पष्टा रूपापलब्धिर्भवति, एवमसंज्ञिनः सन्मुखेन-जपञ्चेन्द्रियस्य स्वल्पमनोविज्ञानक्षयोपशमयशादतिस्ताक-मनोद्रव्यग्रहणशक्तेः शब्दाद्यर्थेऽस्पष्टैवोपलब्धिर्भवतीति ।

यान् सन्मुखेनजपञ्चेन्द्रियस्यैवभृतमरूपं ज्ञानं भवति, तर्ह्येकेन्द्रियादीनां तत् कथंभूते भवति ? इत्याह—

जह मुच्छियाइयाणं, अत्तत्तं सव्वविमयविण्णणाणं ।

एग्गोदियाणं एवं, सुद्धयरं वेदियाईसं ॥ ५१२ ॥

यथा मूर्च्छितार्दीनां सर्वेष्वप्यर्थेष्वव्यक्तमेव ज्ञानं भवति, एवमतिप्रकष्टावरणोदयोदकेन्द्रियाणामपि तत् शुद्धतरं शु-द्धतमं हीन्द्रियादीनामापञ्चेन्द्रियसन्मुखेज्यः, ततः सर्व-स्पष्टतमं संज्ञिनामिति । आह—कुतः पुनश्चेत्ये स्वमानेऽपि जन्तुनामिदमुपलब्धिनानात्वम् ? उच्यते—सामर्थ्यभेदात् ; स च क्षयोपशमवैचित्र्यात् ।

एतदथाह—

तुल्ले छेयगभावे, जं सामत्थं तु चकरयणस्स ।

नं तु जहकमहीणं, न होइ मग्गत्तमाईणं ॥ ५१३ ॥

ईय मग्गोविमईणं, जा पडुवा होइ उग्गहाईसु ।

तुल्ले चेयगभावे, अस्स(स) वसीणं न सा होइ ॥ ५१४ ॥

इह यथा तुल्येऽपि छेदकभावे चक्रवर्तिसंबन्धिनश्चक्र-रत्नस्य यच्छेदनसामर्थ्ये तदर्थेषां क्लृप्त-द्राव-शरपत्रादीनां छेदकवस्तुनां न भवत्येव । कुतः ? इत्याह—यतो यथा-क्रमहीने क्रमशो हीयमानमव तत् तेष्विति । प्रकृतं याज-यथाह—'ईय' चि दीर्घत्वं प्राकृतत्वात्, इत्येवं चैतन्व

तुल्येऽपि मनोविषयिकां संज्ञिनामवप्रहृष्टादेषु यावन्व-
वधाध्यायदुता भवति सा तथाविधस्योपशमविकलानां यथा-
ऋदीर्घकालकसंज्ञादिनां सम्मूहजगज्ज्ञान्द्रिय-विकलान्द्र-
यै-कान्द्रयाणामसंज्ञिनां न भवत्येव, क्रमशो हीनत्वादिति ।

तदेवं कालिकसंज्ञाविषय उपदेशो भक्षणं प्रकरणं कालि-
कोपदेशस्तेन प्रोक्तं संज्ञा । सांप्रतं हेतुः निमित्तं, कारणम्,
इत्यन्यान्तरं, तस्य वदने वादस्त्रविषय उपदेश प्रकरणं
हेतुवादापदेशानेन संज्ञिनमसंज्ञिनं चाभिधिन्सुग्राह--

जे पुण्य संचितं, इहा-शिष्टेषु विमयवत्पुंसु ।
वदन्ति निवदन्ति य, सदेहपरिपालणाहं ॥५१५॥
पाण्य संपद्य चिय, कालमि न याइदीहकालयणा ।
ते हेउवायसमी, निबद्धा हौति अस्मयणी ॥५१६॥

ये पुनः संचिन्त्य संचिन्त्य इष्टानिष्टेषु ज्ञाया-तया-हाग-
द्विषयवस्तुषु मध्ये स्वदेहपरिपालनाहंनोऽपि वदन्ति,
अनिष्टेभ्यस्तु तेषु एव नियतं, प्रायेण च सांप्रतकाल
एव, न त्यक्तीना-नागतकालावलम्बनं, प्रायोग्रहणात्,
कचिदतीना-ऽनागतत्वलाभ्येनाऽपि नातिदीर्घकालानु-
गमः, न हीन्द्रियादयो हेतुवादापदेशेन संज्ञिना विज्ञयाः ।
तथाह--संज्ञिना हीन्द्रियादयः, संचिन्त्य संचिन्त्य इयो-
पादेषु निर्वाण-प्रवृत्तः, देवदत्तादिवादिनि । तदेवं हेतुवा-
दिनाऽभिधायका निष्पृष्टाः पृथिव्यादय एवाऽसांज्ञिन इति ।

अथ दृष्टिदेशेन सम्यक्त्वादि तस्य वदने वादस्त-
द्विषय उपदेशः प्रकरणं तेन संज्ञिनम-
सांज्ञिनं च प्रकरणं ग्राह--

सम्महिद्वी सएणी, मंते नाणे स्वभ्रावसमियमि ।
अस्मयणी मिच्छत-मि दिद्विवाभ्रावसएण ॥५१७॥
दृष्टिवादापदेशेन ज्ञायोपशमिकज्ञानं वर्तमानः संस्यगदृष्टि-
रेव संज्ञा, विशिष्टसंज्ञायुक्तत्वात्, मिथ्यादृष्टिस्त्वसंज्ञा, विष-
येस्त्वनेन वस्तुतः संज्ञावहितत्वादिति ।

आह-यदि विशिष्टसंज्ञायुक्तत्वात् सम्यग्दृष्टिः संज्ञीष्यते,
तर्हि किमिति ज्ञायोपशमिकज्ञाने वर्तमानोऽसौ गृह्यते ? ।
ज्ञायिकज्ञाने हि तस्य विशिष्टनराऽसौ प्राप्यते । ततस्तद्-
वृत्तिरप्यसौ किं नाङ्गीक्रियते, येनोच्यते--' संते नाणे स-
भ्रावसमियमि ' इति ? । एतदाशङ्क्य पूर्वमुत्तरमाह-

खयनाणी किं सएणी, न हाइ हाइ व स्वभ्रावसमनाणी ।
सएणा सरणमखागय-चिता य न सा जिणे जम्हा ॥५१८॥
आधरणस्य सर्वथैव ज्ञायकं ज्ञानी ज्ञयज्ञानी ; कचलीत्यर्थः,
असौ संज्ञी किमिति न भवति ? , किमर्थं च ज्ञायोपश-
मिकज्ञानी संज्ञी भवतीति व्याख्यायते भवता ? । एवं प-
रेणोक्तं सत्याह--' सरणस्येति ' कचली संज्ञी न भवति,
यतोऽतीतार्थस्य स्मरणम्, अनागतस्य च चिन्ता संज्ञो-
च्यते, सा च चिन्तं केवलमिति नास्तीति ; सर्वदा सर्वार्था-
वभासकत्वेन केवलानां स्मरणं--चिन्ताघतीतत्वात् । इति
ज्ञायोपशमिकज्ञान्येव सम्यग्दृष्टिः संज्ञीति ।

पुनरपि प्रकारान्तरं ग्राह-ऽऽह परः--

मिच्छो हियादियविभा-गनाखमएणासमयिखओ कोइ ।
हीसइ सो किमयएणी, सएणा जमसोहखा तस्स ५१९॥

ननु मिथ्यादृष्टिर्नपि कश्चिद्दीर्घकालार्थविषयविहता-ऽहित-
विभाषणानामकस्मृष्टसंज्ञासमाख्येन एव दृश्यते, ततः कि-
मित्यसौ संज्ञी न भवान्, येन दृष्टिवादापदेशेनाऽयमसंज्ञी
प्राप्यते ? इति । सुग्राह--यद्-यस्मादशोभना कुम्भिता त-
स्य मिथ्यादृष्टेः संज्ञा, तेन सत्याऽपि तथाऽयमसंज्ञीति ।

आह-ननु यद्यप्यशोभनाऽस्य संज्ञा, तथापि कथं
तस्या अभावः ? , इत्याह--

जह दुक्खयणमवयणं, कुच्छियमीलं अमीलमसईए ।
मसइ तह नाणं पि हु, मिच्छदिद्विस्स अस्साणं ॥५२०॥
यथा दुक्खनेन कुम्भिते वचनेन सद्यप्यवचनेन लोकं भ्रम्यते,
असत्याश्च संबन्धि कुम्भिते शीलं विद्यमानमप्यशीलं यथा-
ऽभिधीयते, तथा मिथ्यादृष्टिज्ञानमपि मिथ्यादर्शनाद्यपार-
प्रहादज्ञानं वम्रम्यते; संज्ञाऽप्यसंज्ञोच्यते इत्यर्थः ।

कस्मात् पुनस्तस्य ज्ञानमप्यज्ञानं भवति ? , इत्याह--

सदमदविमेमणाओ, भवहेउजहिच्छिओवलंभाओ ।
नाणफलाभावाओ, मिच्छदिद्विस्स अस्साणं ॥५२१॥
प्राग् व्याख्यातार्थैव ।

आह-ननु देव-नारक-गर्भजतियक-मनुष्यलक्षणो मिथ्या-
दृष्टिर्दीर्घकालिकी संज्ञामाभ्यत्य दृष्टिवादापदेशसंज्ञाविश्रा-
रऽपि संज्ञी कस्माद् नोच्यते ? , इत्याह--

ऊहो न हेउए हे-उई न कालमि मसई मत्ता ।
जह कुच्छिअत्तणाओ, तह कालो दिद्विवायमि ॥५२२॥
यथा ऊहः पृथिव्यादीनां संबन्धिनां, आद्यमात्रसंज्ञत्यर्थः,
न ' हेउए ' ति हेतुवादासंज्ञाया विचार्यमाणायां कुम्भित-
त्वात् संज्ञा भ्रम्यते, यथा वा ' कालमि ' ति दीर्घकालिक-
संज्ञायां विचार्यमाणायां कुम्भितत्वेन हेतुमी संज्ञा नं भ-
म्यते ; तथा ' कालो ' ति दीर्घकालिक्यापि संज्ञा दृष्टिवादा-
पदेशसंज्ञायां विचार्यमाणायां कुम्भितत्वादेव संज्ञा नं भ-
म्यते । अतो नेह देवादिरपि मिथ्यादृष्टिः संज्ञीति भावः ।
तदेवं दीर्घकालिक-हेतुवाद्-दृष्टिवादापदेशेन त्रिविधां सं-
ज्ञां निरूप्य, अथेतासां मध्ये कस्य जन्ताः का भवति ? ,
इति निरूपयिमाह--

पंचएहमूहमएणा, हेउसस्सा वेइंदियाईणं ।
सुर-नारय-गम्भुअभव-जीवाणं कालिगी सस्सा ॥५२३॥
छउमत्थाणं सस्सा, सम्महिद्वीणं होइ सुयनाणं ।
मइवावारविमुक्का, सस्साईआ उ केवलियो ॥५२४॥

पञ्चानां पृथग्य-पुनोजावायु-वनस्पतीनामूहसंज्ञा कृत्या-
रोहणाद्यभिप्रायरूपौघसंज्ञा भवति । आह--ननु त्रिविध-
संज्ञामध्येऽत्रेयमूहसंज्ञा नोक्तव, अत्र एवैकन्द्रिया इह स-
र्वथैवाऽसंज्ञि एव, तुच्छत्वात् कुम्भितत्वाच्च तत्संज्ञायाः,
इति भवतैवोक्तमेव प्राक्, तत्कथमत्र स्यामित्यप्रकरणया-
मियमंतेषां संज्ञा प्रोक्ता ? । सत्यम्, किन्तुकेन्द्रियाणामसै-
वोहसंज्ञा भवति, न तु हेतुवादादिसंज्ञा, इत्येवमंतत्संज्ञात्र-
यनिषेधप्रधानोऽयं निर्देशो द्रष्टव्यो न तु विधिप्रधानः । ए-
तस्याभ्योहसंज्ञाया यथा संज्ञात्वं तथा प्रागेवाहमिति ।
भवत्येवम्, तथाऽप्येकेन्द्रियाणामाहार--क्राधादिका संज्ञा

एवमिदं नाममे प्रोक्ता, तत्कथमकैवोहसंज्ञाऽत्रैवामुक्ता ? सत्यम्, बल्ल्यादिष्वयं व्यङ्ग्योपलभ्यते किञ्चिदिति शेषोपलक्षणाद्यर्थमेव निर्दिष्टा, इत्यत्र प्रसङ्गनेति । द्वि-त्रि-च-तुरान्द्रय-सम्मुखनजपञ्चन्द्रियाणां तु हेतुवादसंज्ञा प्राप्यते । देवनादकाणां गर्भज-तियङ्-मनुष्याणां च कालिकी संज्ञा । दृष्टिवादीपदेशन कृष्णमध्यजन्तूनां सम्यग्दृष्टीनामेव संज्ञा प्राप्यते । ततश्च ' तेषां यच्छ्रुतज्ञानं तत् संज्ञिभूतं भवति ' इत्याद्याहारः । एवं च सति स्मरण-चिन्तादिमति-भूतस्यापारगहिता भवत्याः ; सिद्धि गताश्च कर्वालन एव संज्ञार्ताताः संज्ञारहिताः, शेषजन्तूनां केषांचित् कस्याश्चित् संज्ञाया उक्तत्वादिति भाव इति ।

अत्राह परः—

मोक्षुण हेउ-कालिय, सम्मत्तकमं जहुत्तरविसुदं ।
किं कालिभोवएसो, कीरइ आईएँ सुत्तम्मि ॥ ५२५ ॥

नन्वयिशुद्धत्वात् प्रथमं हेतुवादसंज्ञा, ततो विशुद्धत्वात् कालिकसंज्ञा, ततोऽपि विशुद्धतरत्वाद् दृष्टिवादसंज्ञा, इत्येव यथासर्गविशुद्धममुं क्रमं मुक्त्वा किं कालिकसंज्ञापदेश आदौ प्रथमं सूत्रे नन्दिलक्षणे क्रियते ?, तथा च भयताऽपि तदनुगोधन पृथमुक्तम्—' सा सण्णा होइ तिहा कालिय-हेउ-दिट्ठिवाओवएसण ' इति ।

अत्रासर्गमाह—

ममि ति अमणिण ति य, मन्वसुण कालिभोवएसणं ।
पायं संववहारो, कीरइ तेणाइए स कम्मो ॥ ५२५ ॥

इह सर्वस्मिन्नपि भूत-आगमं योऽयं ' संज्ञा ' इति व्यवहारः स सर्वोऽपि प्रायो बाहुल्येन कालिकापदेशनैव क्रियते । तेनाऽऽदौ स एव कालिकापदेशः कृतः । इदमुक्तं भवति—यतः स्मरण-चिन्तादिदीर्घकालिकज्ञानमहितः समनस्कपञ्चन्द्रियः संज्ञीत्यागमे व्यवहियते, असंज्ञी तु प्रसह्यप्रतिषेधमाश्रित्य यद्यप्येकन्द्रियादिरपि लभ्यते, तथापि समनस्कसंज्ञी तावत् पञ्चन्द्रिय एव भवति । ततः पर्युदासाभ्यन्तरेऽस्मिन्मनस्कसम्मुखनजपञ्चन्द्रिय एवाऽऽगमे प्रायो व्यवहियते । तद्वद्भूतः संज्ञा-संज्ञिव्यवहारो दीर्घकालिकापदेशनैवापपद्यते । अतः प्रथमं स एव सूत्रे, तदनुगोधनाऽथ च निर्दिष्टः । इति त्रयोविंशतिगाधार्थः विशेषः । अनन्तानुबन्धकषायचतुष्टयप्रक्षयानन्तरं मिथ्यात्व-मिथ्यसम्यक्त्वपुञ्जलक्षण त्रिविधेऽपि दर्शनमाहनीय सर्वथा क्षीण क्षायिकं सम्यक्त्वं भवतीति । तद्वदमतरसम्यक्त्वपञ्चकपरिग्रहात् सम्यक्भूतम्, मिथ्यात्वपरिग्रहान् मिथ्याभूतं भवतीति प्रतिपत्तव्यमिति । विशेषः ।

अत्राह-मनु कियत् सम्यक्भूतमेव भवति ?, कियच्च मिथ्याभूतम् ?, शेषस्य च मत्यादिज्ञानचतुष्टयस्य मध्ये मिथ्यात्वोदयात् कस्य विपर्यासा भवति ?, कस्य च न ?, इत्याशङ्क्याह—

चौइम दस य अभिन्ने, नियमा सम्मत्तमेसण भयणा ।
मइओहिविवासे, वि होइ मिच्छे न उणं ससे ॥५२६॥
अनुदशपूर्वेभ्यः प्रारभ्य यावत् संपूर्णदशपूर्वाणि तावत् नियमात् सम्यक्भूतमेव भवति, न मिथ्याभूतम्—एताव-

च्छ्रुतसङ्गावे सम्यग्दृष्टिरेव भवति न मिथ्यादृष्टिरिति भावः । ' संसए भयण ' नि-शेष भिन्नदशपूर्वाधिकं सामायिकपर्यन्ते भूते भजना-विकल्पना एतच्छ्रुतसङ्गावे कोऽपि सम्यग्दृष्टिः, काश्चित् मिथ्यात्वोदयाद् विपर्यस्ता मिथ्यादृष्टिरपि भवति । ततश्चैतत् भूतं सम्यक्त्वपरिग्रहात् सम्यक्भूतं, मिथ्यात्वोदयाद् मिथ्याभूतमपि स्यादिति भावः । मत्य-वर्धिवपर्यासाऽपि मिथ्यात्वं मिथ्यात्वोदयो भवति, न पुनः शेष-मनःपर्याय-कवलज्ञानद्वये । इदमुक्तं भवति-मिथ्यात्वोदयाद् मतिज्ञानं विपर्यस्तं सद् मत्यज्ञानं भवति, अवधिर्गप तदुदयाद् विपर्यासमापन्नो विभङ्गपदव्यपदेशे लभ्यते, मनःपर्याय-कवलज्ञाने तु कदापि मिथ्यात्वोदयाद् विपर्यासं न गच्छतः, तत्सङ्गावे तदुदयस्यैवाऽसंभवात् । मनःपर्यायज्ञानं हि चारित्रिण एव भवति, कवलज्ञानं तु र्जाणघातिचतुष्टयस्य, इति कुतस्तङ्गावे मिथ्यात्वोदयः ? इति । एतच्चह मिथ्यात्वोदयसंभवाऽसंभवप्रस्तावाद्नुपपन्न एवाकम्, प्रस्तुतं पुनरत्र सम्यग्मिथ्याभूतमेवेति ।

अत्र किल परः किंचित् प्रेरयति—

तत्तावगममहावे, मइ सम्मसुयाण को पइविसेसो ? ।
जह नाणदंसणाणं, भेओ तुण्डिववोहम्मि ॥ ५२५ ॥
नाणमवाय धिईओ, दंसणामिहुं जहोग्गहेहाओ ।
तह तत्तई मम्मं, रोइअइ जेण तं नाणं ॥ ५२६ ॥

उभयत्रापि तस्यावगमस्वभावत्वे तुल्ये सति कः सम्यक्त्व-भूतयोः प्रतिविशेषः, येनोच्यते—' सम्यक्त्वपरिग्रहात् सम्यक्भूतम् ' इति ? । इदमुक्तं भवति—' रागादिदोषरहित एव देवता, तदाकापावतस्यकृत्तय एव गुरुवः, जीवादिर्कमेव तस्वम्, जीवाऽपि नित्याऽनित्याद्यनेकस्वभावः, कर्ता, भोक्ता, मिथ्यात्वोदयहेतुभिः कर्मणा बध्यते, ततः—' संयमाऽऽदिभित्तु येनो मुच्यते ' इत्यादिविधेयात्मकमेव सम्यक्त्वमुच्यते, भूतमत्यवमार्थाभसायात्मकमेव, तदनयाः को विशेपः, येनोच्यते—' सम्यक्त्वपरिग्रहीतं सम्यक्भूतम् ' इति ? । अत्रासर्गमाह—' जह ' त्यादि यथा च—स्वयवबोधरूपत्वे तुल्येऽपि कथंचिज्ज्ञान-दर्शनयोर्भेदः, तथा तस्यावगमस्वभाव तुल्येऽपि सम्यक्त्व-भूतयो-रिहाऽपि कथाञ्जदः । कथं पुनर्ज्ञान-दर्शनयोरभ्य-च तावद् भेद उक्तः ?, इति चेत् । इत्याह—' नाणे ' त्यादि यथाऽपायश्च घृतिश्चाऽपायघृती, एते वचनपर्यायमाह-कत्वेन विशेषावबोधस्वभावम्याज्ज्ञानमिष्टम्, अवग्रहस्येहा चाऽर्थपर्यायविपर्ययत्वेन मामान्याबबोधाद् दर्शनम् ; तथाऽत्रापि जीवादिनस्वविषया रुचिः अज्ञानं सत्यकत्वं भरणे, येन पुनस्तज्जीवादिनस्व रोच्यते—अज्ञीयते तज्ज्ञानम् । अयमत्राभिर्मायः—दर्शनमाहनीयकर्मसंयोगशमादिना या तस्वअज्ञानात्मिका तस्वईविकल्पजायते ; तथा तस्वअज्ञानात्मकं जीवादिनस्वरोचकं विशिष्टं भूतं जन्मते, ततस्तत् भूतज्ञानव्यपदेशं परिहृत्य भूतज्ञानसंज्ञां समासादयति । एवं च सति परा मन्यते-विशिष्टत्वत्वाद्यमस्वरूपं, भूतमेव सम्यक्त्वं, न पुनस्ततोऽतिरिक्तं किञ्चिदुपलभ्यते, इति कथ-

मुच्यते- 'सम्यक्त्वपरिग्रहात् सम्यक्भूतम्' इति ? । सि-
द्धान्तवादी तु मन्यते-यथा ज्ञानदर्शनयोर्धस्त्ववबोधरूपन-
यैकत्वेऽपि विशेषसामान्यवस्तुप्राहकत्वेन भेदः, तथाऽ-
त्रापि शुद्धतत्त्वावगमरूपे भूते तत्त्वभ्रष्टानांशः सम्यक्त्वं,
तद्विशिष्टं तु तत्त्वगोचकं भूतज्ञानमित्यनयोर्भेदः । एतयोश्च
सम्यक्त्व-भूतयोर्भूतप्राप्तेऽपि कार्यकारणभावाद् भेदः ।

उक्तं च—

“ कारण कञ्जविभागो, दीवपगास्ताण जुगधजम्मे वि ।
जुगधुत्पत्तं पि तथा, हेऊ नाणस्स सम्मत्तं ॥ १ ॥
जुगधं पि समुत्पत्तं, सम्मत्तं अदिगमं विमोहेइ ।
जह कयगमंजणाइ जलपुट्टीओ विमोहिनि ॥ २ ॥ ”
अगो युक्तमुक्तम् 'सम्यक्त्वपरिग्रहानं सम्यक्भूतं, विपर्य-
यात्तु मिथ्याभूतम्' । इति गाथादशकार्थः । विश० ।

तोच्चा व अभिसमेच्च व, तत्तर्हं चैव होति सम्मत्तं ।

तत्थेव य जा विरुहं, इतरत्थ र्हं य मिच्छत्तं ॥

अत्र्या कचलीप्रभृतीनामुपदेशमिति समेत्य वा जानिस्मर-
णादिना या तत्त्वेषु कश्चिन्भवति सा सम्यक्त्वं, वा तत्रैव
तत्त्वेषु विरुद्धावितरेष्वतत्त्वेषु कश्चिः सा मिथ्यात्वमिति ।
उक्तं सम्यक्त्वभूतं, मिथ्यात्वभूतं च । सू० १ उ० १ प्रक० ।

से किं तं साह्यं सपञ्जवसिञ्चं, असाह्यं अपञ्जवसिञ्चं
च ? , इवेइयं दुवालभंगं गणिपिडगं बुच्छित्तिनयदुयाए
साह्यं सपञ्जवसिञ्चं, अयुच्छित्तिनयदुयाए असाह्यं
अपञ्जवसिञ्चं । (सू०-४२×)

अथ किं तत्सादि सपर्यवसितमनादि, अपर्यवसितं च ? ।
अत्र सहादिना वर्त्तते इति सादि, तथा पर्यवसानं पर्य-
वसितं, भावे कप्रत्ययः, सह पर्यवसितेन वर्त्तते इति स-
पर्यवसितम्, आदिग्रहितमनादि, न पर्यवसितमपर्यवसितम्
आकार्ये आह-इत्येतद्द्वादशाक्षं गणिपिटकं 'बोच्छित्तिन-
यदुयाए' इत्यादि, व्यवच्छित्तिप्रतिपादनपरो नयो व्यव-
च्छित्तिनयः; पर्यायास्तिकनय इत्यर्थः तस्याथो व्यवच्छि-
त्तिनयार्थः; पर्याय इत्यर्थः, तस्य भावो व्यवच्छित्तिनया—
र्थता; अत्र पर्यायोपसंयत्यर्थः, किमित्याह-सादिसपर्यव-
सितं नादिकादिभ्रष्टपरिग्रहान्यपेक्षया जीव इव, 'अयुच्छित्ति-
नयदुयाए' स्ति-अव्यवच्छित्तिप्रतिपादनपरो नयोऽव्यव-
च्छित्तिनयस्तस्यार्थः अव्यवच्छित्तिनयार्थः, द्रव्यमित्यर्थः ।
तद्भावस्तथा नयाः द्रव्यापेक्षया इत्यर्थः । किमित्याह-अना-
दि अपर्यवसितं त्रिकालावास्थायित्वाज्जीववद् । न० ।

इदानीं सादि सपर्यवसितं च भूतं सप्रतिपक्षमुच्यते—

अथि ति जयस्सेयं, असाह्यपञ्जतमथिकाय व्व ।

इयरस्स साइ संतं, गइपजाएहिं जीवो व्व ॥ ५३७ ॥

अस्तीति नयो नित्यवादी द्रव्यास्तिकस्तस्याभिप्रायेणेदं
द्वादशाक्षभूतमनादि, अपर्यवसितं च, मित्यत्वात्, पञ्चास्ति-
कायवत्, तथाहि—यैर्जीवद्रव्यैः भूतमिदमधीतं, यान्यधी-
यन्ते यानि चाध्येष्यन्ते, तानि तावद् न कदापि व्यव-
च्छिद्यन्ते, इति तेषामनादिता, अपर्यवसिता च । ततः भुन-
स्याऽपि तत्पर्यायभूतस्य तदस्याभिनेकान् तद्रूपतैव । न हि

सर्वथाऽसत् काप्युत्पद्यते, सिकतास्वपि तैलाद्युत्पत्तिप्रस-
ङ्गात् । नापि सताऽस्त्यन्तोच्छेदः, सर्वशून्यतापत्तेः । यदि
हि यद् यदेव—नारकादिकं घट—पटादिकं च विनश्यति
तत् तद्यदि सर्वथा निरन्वयमपैति, तदा कालस्याऽपर्य-
वसितत्वात् क्रमेण सर्वस्याऽपि जीवपुद्गलराशेर्व्यवच्छेदान्
सर्वमेव विभवं शून्यं स्यात् । तस्माद्भूताधारद्रव्याणां
सर्वत्रैव सत्त्वात् तदव्यतिरेकिकणस्तस्यापि तद्रूपतैवेति स्थि-
तम् । इतरस्य व्यवच्छिन्नानयस्याऽनित्यवादिनः पर्याया-
स्तिकस्य मतेन सादि, सपर्यवसितं च भूतम्, अनित्यत्वा-
ज्जीवस्य, नारकादिगतिपर्यायवत्, तथाहि—भूतज्ञानिनां
निरन्तरमपरापरं द्रव्याद्युपयोगाः प्रसूयन्ते, प्रलीयन्ते च ।
न च तेभ्याऽन्यत् किमपि भूतमस्ति, तत्कार्यभूतस्य
जीवादितस्त्वावबोधस्याऽन्यत्राऽदर्शनात्, तदनुपलम्भेऽपि
तत्कल्पनायामतिप्रसङ्गात् । द्रव्यादिषु च भूतापर्यायः सा-
दिः सपर्यवसित एवेति ।

अथवा नयात्रिवारमुत्सृज्य द्रव्य-क्षेत्र-काल-भावानाभि-
त्यं साद्यादिस्वरूपं चिन्त्यत इति । एतदाह—

दच्चाइया व साइय-मयाइयं संतमंतरहिं वा ।

दच्चम्मि एगपुरिसं, पडुच्च साइं सनिहणं च ॥५३८॥

द्रव्यादिना या द्रव्यक्षेत्रकालभावैर्वा भूतं सादिक-
मनादिकं, साम्नमनन्तं च भवति । इह च द्रव्यतः भूत-
मकं बहूनि च पुरुषद्रव्याण्यभित्य चिन्तनीयम् । तत्रैक-
पुरुषं द्रव्यमङ्गीकृत्य तावदाह—'द्रव्यमी' त्यादि द्रव्यत
एकपुरुषं प्रतीत्य सादि मनियं च भूतं भवति । विश० ।
आह परः केन पुनः कारणेन अक्षरानक्षरभूते प्रथममुपा-
त्ते नत आह—

सुणेतीति सुयं तेणं, सवणं पुण अदखरेयरं चैव ।

तेणदखरे तरं वा, सुयनाणे होति पुवं तु ॥५४०॥

इह हि यस्मात्प्रतिपक्षैर्दुच्यमानं भृष्टांति तेन-कारणेन
तत् भूतमित्युच्यते, भूयते इति भूतमिति व्युत्पत्तेः । अत्र-
णं पुनरक्षरस्य वाऽनक्षरस्य तेन भूतज्ञानं प्रकृत्यमात्रे
पूर्वमक्षरमक्षरं बोधात्तमिति । सू० १ उ० १ प्रक० ।

से किं तं गमिञ्चं ? , दिद्विवाओ, अगमिञ्चं कालिञ्चं
सुञ्चं, सेत्तं गमिञ्चं, सेत्तं अगमिञ्चं । अइवा-तं समास-
ओ दुविहं पणत्तं, तं जहा-अंगपविहं, अंगवाहिरं च । से
किं तं अंगवाहिरं ? , अंगवाहिरं दुविहं पणत्तं, तं जहा-
आवस्सयं च, आवस्सयवइरितं च । से किं तं आवस्सयं ?
आवस्सयं छविहं पणत्तं । तं जहा-सामाहं चउवी-
सत्थओ वंदणयं पडिकमणं काउस्सगो पणक्खणं, सेचं
आवस्सयं । से किं तं आवस्सयवइरितं ? , आवस्सयव-
इरितं दुविहं पणत्तं, तं जहा-कालिञ्चं च, उकालिञ्चं च ।
(सू० ४३ ×)

अथ किं तद्रूपिकम् ? , इहादिमध्यावमानेषु किञ्चिद्विशेषना
भूयो भूयस्नस्यैव सूत्रन्याप्यारणं गमः, तत्रादौ—“ सुयं मे
आउत्तंतेचं भगवया पवमक्खणायं इह कसु ” इत्यादि, एवं म-

ध्याबसानयोरपि यथास्मभवे द्वेष्यं, गमा अस्य विद्यन्ते-
 इति गमिकम्, 'अतोऽनेकस्वरात्' । ७।२।६। इति मत्वर्थीय इक-
 प्रत्ययः। उक्तं च चूर्णी—आहरेण मउक्त्वाऽवसाणे वा किञ्च वि-
 ससजुत्तं दुगाइसथेगसां तमव पाडिज्जमाणे गमियं भञ्ज-
 इति, तच्च गमिकं प्रायो हृष्टिवाद्, तथा चाह—'गमियं
 दिट्टीवाओ' तद्विपरीतमगमिकं, तच्च प्राय आचारादि का-
 लिकधृतम्, असहशपाठान्मकन्वात् । तथा चाह—'अग-
 मियं कालियसुयं' 'सत्त' मित्यादि, तदनेद्विमिकमगमिकं
 च । 'न समासओ' इत्यादि, तद्विमिकमगमिकं च, अथ-
 वा नत्--सामान्यतः धृतमहदुपदेशानुसारि समासतः--
 सङ्क्षेपेण द्विविधं प्रकृतं, तद्यथा—अङ्कप्रविष्टमङ्कबाह्यं च ।
 अत्राह—ननु पूर्वमेव चतुर्दशभेदेदेशाधिकारऽङ्कप्रविष्ट-
 मङ्कबाह्यं चेत्युपन्यस्तं, तत्किमर्थं भूयस्तेऽसमासत इत्या-
 द्युपन्यासेन तदथ न्यस्यते इति ? उच्यते—इह सर्वं पव-
 श्रतभेदा अङ्कानङ्कप्रविष्टरूपं भेदज्ञय पदान्तभवेन्ति, तत
 पदेदर्थक्यापनार्थं भूयोऽप्युद्देशेनाभिधानम् । अथवाऽङ्कान-
 ङ्कप्रविष्टमहदुपदेशानुसारि ततः प्राधान्यक्यापनार्थं भूयोऽपि
 तस्योद्देशेनाभिधानमित्यदोषः, तत्राङ्कप्रविष्टमिति । (न०)
 तत्राल्पवङ्कव्यवस्थाप्रथममङ्कबाह्यमधिकृत्य प्रश्नसूत्रमाह—'स
 किं त' मित्यादि, अथ किं तदङ्कबाह्यं ?, सूरिराह—अङ्क-
 बाह्यं धृतं द्विविधं प्रकृतं, तद्यथा—आवश्यकं चावश्यकव्य-
 त्तिरिक्तं च । तत्रावश्यकं कर्म आवश्यकम्, आवश्यककर्मव्यक्रि-
 यानुष्ठानमित्यर्थः, अथवा गुणानामभिधिधिना आवश्यकमा-
 त्मानं करोतीत्यावश्यकम्—आवश्यककर्मव्यसामायाकारादिक्रि-
 यानुष्ठानं तत्प्रतिपादकं धृतमपि आवश्यकं, चशब्दः स्वग-
 नानेकभेदसूचकः । 'स किं त' मित्यादि, अथ किं तदा-
 वश्यकम् ?, सूरिराह—आवश्यकं तद्विधे प्रकृतं, तद्यथा—
 'सामायिकं' मित्यादि निगदसिद्धं, 'सत्त' मित्यादि तद-
 तदावश्यकं 'स किं त' मित्यादि, अथ किं तदावश्यक-
 व्यतिरिक्तम् ? आचार्य आह—आवश्यकव्यतिरिक्तं द्विविधं
 प्रकृतं, तद्यथा—कालिकम् उत्कालिकं च । तत्र यहिवमनि-
 शाप्रथमपश्चिमपौरुषीद्वय एव पठ्यते तत्कालिकं, कालेन
 निवृत्तं कालिकमिति व्युत्पत्तेः, यत्पुनः कालवेलावज्जं पठ्यते
 तदुत्कालिकम्, आह च चूर्णैणकृत्—'तन्ध कालियं जे दिण-
 राई (ए) ण पठमचरमपांगसीसु पाडिज्जई । जं पुण काल-
 वेलावज्जं पाडिज्जई न उक्कालियं' इति, तत्राल्पवङ्कव्यव-
 स्थाप्रथममुत्कालिकमधिकृत्य प्रश्नसूत्रमाह—'स किं त' मि-
 त्यादि, अथ किं तदुत्कालिकं धृतं ?, सूरिराह—उत्कालिकं
 धृतमनेकविधं प्रकृतं, तद्यथा—दशधैकालिकं तच्छ 'सुप्रती-
 तं, तथा कल्पकल्पप्रतिपादकमध्ययनं कल्पकल्पं, तथा
 कल्पन कल्पः—स्थावरादिकल्पः तत्प्रतिपादकं धृतं कल्प-
 धृतं, तत्पुनर्द्विभेदं, तद्यथा—'सुलक्षणसुयं, महाकल्पसुयं'
 एकमल्पप्रन्थमल्पार्थं च, द्वितीयं महाप्रन्थं महार्थं च शेषा
 प्रन्थविशेषाः प्रायः सुप्रतीताः, तथापि लेशतोऽप्रतिज्ञान्
 र्थ्याख्यास्वामः । तत्र 'पण्यण' लि जीवादीनां पदार्थानां
 प्रकृतं प्रज्ञापना, नैव बृहत्तरा महाप्रज्ञापना, तथा प्रमादा-
 प्रमादस्वरूपभेदफलविपाकप्रतिपादकमध्ययनं प्रमादाप्रमाद-
 म्, तत्र प्रमादस्वरूपभेदं-प्रचुरकर्मैधनप्रभयतिरन्तगाविध्या-
 तशारीरमानसानेकदु, खडुतब्रह्मज्जालाकलापपरीतमशेषमेव-

संसारव्याप्तगृहं पश्यंस्तन्मध्यवर्त्यपि सति च तन्निर्गमनो-
 पाये वीतरागप्रणीतधर्मस्वप्नानामयो यतो विनिश्चयकर्मोद्भ-
 सात्रिव्यजनितात् परिणामविशेषादपश्यन्निव तद्भयमधि-
 गणस्य विशिष्टपरलाकक्रियाविमुख एवास्त जीवः स क्लृप्तु
 प्रमाद्, तस्य च प्रमादस्य, य हेतवा मयादयस्तेऽपि प्रमा-
 दास्तकारणत्वात्, उक्तं च—“ मज्जं विलय कसायो निहा
 विगहा य पंचमी भणिया । एए पंच पमाया जीवं पाडित
 संसारे ॥ १ ॥ ” एतस्य च पञ्चप्रकारस्यापि प्रमादस्य फल
 दाकणा विपाकः, उक्तं च—

“ श्रेयो विषमपभोक्तुं, क्षमं भवेत् कीदितुं हुताशुम् ।
 संसारबन्धनगतं-न तु प्रमादः क्षमः कर्तुम् ॥ १ ॥
 अस्यामेव हि जातो, नम्रपहन्त्याद्विषं हुताशो वा ।
 आसवितः प्रमादो, हन्याज्जन्मान्तरगतानि ॥ २ ॥
 यन्न प्रयान्ति पुरुषाः, स्वर्गे यन्न प्रयान्ति विनिर्पातम् ।
 तत्र निमित्तमनार्यः, प्रमाद इति विनिश्चयमिदं मे ॥ ३ ॥
 संसारबन्धनगतां, जानिज्जगव्याधिमग्गदुःखासिः ।
 यओद्विजने स्वस्वः, सोऽप्यपराधः प्रमादस्य ॥ ४ ॥
 आह्राप्यते यद्वक्ष-स्तुल्योदरगाणिपादकन्देन ।
 कर्म च करोति बहुविध-मेतदपि फलं प्रमादस्य ॥ ५ ॥
 इह हि प्रमत्तमनसः, सोऽन्मादमदनिधुनन्धियाश्चपला ।
 यत्कृत्यं तदकृत्वा, सततमकार्येऽप्यभिपलपित ॥ ६ ॥
 तेषामभिपतिताना-मुद्भ्रान्तानां प्रमत्तहृदयानाम् ।
 चरन्ते एव दोषा वनतरव इवाम्बुसेकेन ॥ ७ ॥
 हृष्टोऽप्यालोकं नैव विश्रम्भितदयं,
 तीरे नीतापि भ्राश्यति वायुना नोः ।
 लब्ध्वा वैराग्यं भ्रष्टयोगः प्रमादा-
 द्भूयो भूयः संसृतो बभ्रमीति ॥ ८ ॥ ”
 एवं प्रतिपक्षद्विगणाप्रमादस्यापि स्वरूपादयो वाक्यैः,
 'नन्दी' त्यादि सुगमं, सूरियपञ्चात्ति' ति सूर्यन्त्या-
 प्रज्ञपने यस्यां प्रन्थपद्धतौ सा सूर्यप्रज्ञप्तिः, तथा 'पौरुषो-
 मण्डल' मिति 'पुरुषः-शङ्कः पुरुषशरीरं वा तस्मात्किञ्चिन्ना
 पौरुषो 'नत आगतं' ॥६।३।१४६॥ इत्यण, आह च चूर्णि-
 कृत्—'पुरिसो ति संकू पुरिसमरारं वा, तत्रे पुरि-
 साओ निष्फन्ना पौरिसी' इति, इयमत्र भावना-सर्वस्थापि
 वस्तुनो यदा स्वप्रमाणकलाया जायते तदा पौरुषो भवति
 एतच्च पौरुषप्रमाणमुत्तरायणस्यान्ते दक्षिणायनस्थादा च-
 क दिने भवति, ततः परमकुलस्याष्टाधिकपापुभीगा दक्षि-
 णायनं चरन्ते उत्तरायणे च ह्वयान्ति, एवं मण्डले मण्डले अ-
 न्याऽन्या पौरुषी यत्राध्ययने व्यावर्त्यते तदध्ययनं पौरुषी-
 मण्डले, तथा यत्राध्ययनं चन्द्रस्य सूर्यस्य च दक्षिणेषु उ-
 त्तरेषु च मण्डलेषु सञ्चरतां यथा मण्डलान् मण्डले प्रवे-
 शो भवति तथा व्यावर्त्यते तदध्ययनं मण्डलप्रवेशः, त-
 था 'विद्याचरणविनिश्चय' इति, विद्यति-ज्ञानं, तच्च सत्य-
 दर्शनसहितमद्यगन्तव्यम्, अन्यथा ज्ञानत्वायतगात्, चतुर्ण-
 चारित्रभेदेणां फलविनिश्चयप्रतिपादको, प्रन्था विद्याचर-
 णविनिश्चयः, (न०) तथाऽऽप्रमनो-जीवस्थालाचनप्रायश्चि-
 त्प्रतिपात्तप्रवृत्तिप्रकारेण विशुद्धिः—कर्मविगमलक्षणं, प्र-
 तिपाद्यते यस्यां प्रन्थपद्धतौ साऽऽत्मविशुद्धिः, तथा 'वी-
 तरागधृत' मिति सरागव्यपाङ्गन वीतरागस्वरूपे प्रतिपा-

धुने यत्राध्ययने तद्गीतरागधुते, तथा 'संलेखनाधुत' मिति
द्रव्यभाषसंलेखना यत्र धुते प्रतिपाद्यते तत्संलेखनाधुते,
नचौत्सर्गत इयं द्रव्यसंलेखना-

“ चत्वारि विधिनाई, विगईनिज्जुहियाइ चत्वारि ।
संवच्छेरे उ दोषि उ, एगंतरिये च आयामं ॥ १ ॥
नाइविगिठ्ठा य तयो, छुम्मानं परिमिये च आयामं ।
अन्नवि य छुम्मासे, होइ विगिठ्ठं तयोकम्मं ॥ २ ॥
वासं च कोइसहिंयं, आयामं कूट्ठं आयुपुइयीए ।
गिरिकंवरम्मि गंतु, पायवृगुमणं अइ करइ ॥ ३ ॥ ”

। भवसंलेखना तु क्रांथादिकथाप्रतिपत्ताभ्यामः, तथा
'विहारकल्प' इति विहरण-विहारः तस्य कल्पो-इयवस्था
स्थाविरकल्पाधिकृता यत्र वर्णयते ग्रन्थे स विहारकल्पः,
तथा 'चरणविधि' इति चरण-चरणं तस्य विधि-
धुते वर्णयते स चरणविधिः, (सं०) 'महाप्रत्याख्यान'
मिति महत्प्रत्याख्यानं यत्र वर्णयते तन्महाप्रत्याख्यानम्,
इह श्रुतिकारण-कृता भावना दर्शयते " धरकल्पेण जिगृह-
ण्येण वा विहरिता अने धरकल्पेण । धारस धामे संलहणे
करता जिगृहकल्पेण पुण विहारयेण संलीढा तद्भावे ज-
हाजुतं संलेहणे करता निष्वाधाय संचट्टा चेष भयुत्तरमं
पञ्चकखंति, एवं सवित्थरं जत्थज्जयणे वरिणुज्जइ तम-
ज्जयणे महापच्चकखणं' [वृद्धटीकासत्कमेतत्]— ' एवं
तावदमून्यध्ययनानि-एतान्यध्ययनानि जहाभिहाणत्थाणि-
भणियाणि ' 'सत्त' मित्यादि, निगमनं, तदेतदुत्कालिक-
सुपलक्षणं चैतदिनि उक्तमुत्कालिकं, 'से कि त' मित्यादि,
अथ किं नत्कालिकं?, कालिकमनेकविधं प्रकृतं, तद्यथे-
त्यादि, 'उत्तगाध्ययनानि' सर्वाण्यपि चाध्ययनानि प्रधा-
नान्येव तथाऽऽध्ययनं च रूढ्याः उत्तगाध्ययनशब्दाद्युच्यन्ते
प्रसिद्धानि 'दसाअ' इत्यादि प्रायां निगदसिद्धं, निशी-
थ' मिति निशीथवनिशीथम्, इदं प्रतीतंभव, तस्मात्परं
यद्ग्रन्थार्थाभ्यां महत्तरं तन्महानिशीथं, तथा आर्वालका-
प्रविष्टानामितरणां वा विमानानां वा प्रविभक्तिः-प्रविभजनं
यस्यां ग्रन्थपद्धतौ सा विमानप्रविभक्तिः, सा चैका स्तोका-
ग्रन्थार्था द्वितीया महाग्रन्थार्था, नत्राऽऽद्या श्रुतिका
विमानप्रविभक्तिः, द्वितीया महाविमानप्रविभक्तिः, तथा
'अक्षुत्तिक' इति अक्षुत्त-आचारादेश्चूलिकाऽक्षुत्तिका,
श्रुतिका नाम उक्तानुकार्थसंग्रहात्मिका ग्रन्थपद्धतिः, तथा
'वर्मश्रुतिक' इति वर्गः-अध्ययनानां समूहो यथाऽन्तक-
इत्यस्वयै वर्गा इत्यादि तेषां श्रुतिका, तथा व्याख्या-
भगवती तस्याश्चूलिका-व्याख्याश्रुतिका, (सं०) ।

। तथा 'उत्थानधुत' मिति; उत्थानम्—उत्थानं तदेतुः धु-
तमनुत्थानधुतं, तच्च श्रुतनादिते कार्ये उपयुज्यते, अत्र श्रु-
तिकारकता भावना—'सज्जनस्व कुलस्व- वा यामस्स
सा नगरस्व वा रायहाणीए वा समणे कयसंकपे आसुरुत्त
अंडाए अप्पससे अप्पससससे- विसमासुहासणये उव-
उको समणे उट्टाणसुयज्जयणे परियेइइ तं च एकं- दो वा
निएण वा वारे-ताइ ने कुले वा गामे वा जाव- रायहाणीए
वा ओइयमणसंकपे विसवते दुयं दुयं पहावेत उट्टेइ-उव-
सति ति भाणयं होइ " इति, तथा 'समुत्थानधुत' मिति

समुत्थानं—भूयस्तत्रैव वासनं तदेतुः धुतं समुत्था-
नधुतं, वकारलोपाच्च सूत्र "समुत्थाणसुयं" ति.पाठः, तस्य
अर्थं भावना—“ तत्रो समसे कज्ज तस्सव कुलस्व वा जा-
व रायहाणीए वा से चेष समणे कयसंकपे तुइ, पसं
पमसलेसे समसुहासणये उवउव समासु समुत्थाणसु-
यज्जयणे परियेइइ, तं च एकं- दो निशि वा वारे-ताइ से कुले
वा गामे वा ०जाव रायहाणीए वा पहावित्ते मसत्थं मंगलं क-
लयलं कुलमाणं मंदाए मंदाए सललियं आगच्छइ समुत्-
ट्टिए-आवासासत्तित्तुत्तं-भवइ, समं उ (सु) वट्टाणसुयं ति म-
सत्तव वकारलोपाच्चे समुत्थाणसुयं ति भाणयं, तथा जइ, ज-
णणावि पुट्टुट्टियं गामाए भवइ तद्भावे जइ से समणे एवे-
कयसंकपे अज्जयणे परियेइइ तत्रो पुणगवि आवासेइ, ”
तथा 'नागपरियावणिय' ति-नागाः-नागकुमारास्तेषां परि-
क्षा यस्यां ग्रन्थपद्धतौ भवति सा नामपरिक्षा, तस्याश्चयं श्रु-
तिकृतोपदेशिता भावना—“ जाइ तं अज्जयणे समणे नि-
गंथ वरियेइइ ताहे अकयसंकपेससवि ने नागकुमारा तत्थ-
त्या चव तं समणे परियाणंति-वंदंति ममंसेति बहुमाणं च क-
रंति, सिगमादिनकज्जेसु य वरदा भवंति" तथा 'निरयावलिधा-
आ' ति-यथावलिधाप्रविष्टा इतरं च नरकावासाः प्रसङ्ग-
तस्मिन्नामिन्ध नरास्तिर्यक्षा वा वर्णयन्ते ता निरयावलिधाः
एकास्मिन्नापि ग्रन्थे वाच्ये बहुवचनशब्दः शक्तिस्वाभावात्,
यथा वाञ्छाला इत्यादी, तथा 'कल्पिका' इति धाः सौधर्मा-
दिकल्पमानवकल्पयतागोचरा ग्रन्थपद्धतयस्ताः कल्पिकाः, ए-
वं कल्पावनेसिका द्रष्टव्याः, नवरं तानामियं श्रुतिकृतोप-
देशिता भावना-'सोडस्मीसाणकणसु जाणं कणविभाणाणि
ताणि कणवडिसताणि जासु वरिणुज्जंति तसु कणवडिस-
पसु विमाणसु वधी जा जेण तयोवसेमणे उववण्णा एयं पि
वरिणुज्जइ ताओ कणवडिसियाओ वुच्चति' तथा 'पुष्पिता'
इति यासु ग्रन्थपद्धतिषु गृहयासमुत्कलनपरित्याजनं
प्रमाणः संयमभावपुष्पिताः सुखिता उचितता भूयः
संयमभावपरित्यागतो दुःखावासिसमुत्कलनेन मुकुलिनाः
पुनस्तपरित्यागेन पुष्पिताः प्रतिपाद्यन्ते ताः पुष्पिता इ-
त्यन्ते, अर्धकृतार्थविशेषप्रतिष्ठादिकाः पुष्पचूडाः । (सं०)
'एवमाइया' इत्यादि, कियन्ति नामग्रहमाख्यातुं शक्य-
न्ते प्रकीर्णकानि?, तत्र एवमादीनि चतुरशीतिः प्रकी-
र्णकसहस्राणि भगवतोऽहंनः श्रीश्रुतभस्वामिजस्तीर्थकृतः
तथा संख्ययानि प्रकीर्णकसहस्राणि मध्यमानामजिता-
दीनां जिनवरेंद्राणां तीर्थकराणाम्, एतानि च यस्य
यावन्ति भवन्ति तस्य तावन्ति प्रथमानुयागतो वदिन-
व्यानि, तथा चतुईश प्रकीर्णकसहस्राणि भगवतोऽहं-
तो धर्ममानस्वामिनः । इयमत्र भावना—इह अज्ञप्रत- श्रु-
तभस्वामिनश्चतुरशीतिसहस्रसंख्याः भ्रमणु आसीरन्,
ततः प्रकीर्णकरूपाणि चाध्ययनानि कालिकोत्कालिकभ-
दिभजानि सर्वसंख्यानि चतुरशीतिसहस्रसंख्याण्यभयं,
कर्था मिति चत् ? ? , उच्यते—इह यज्जयंतेदुयुयादुटे धुत-
मनुस्य भगवन्तः भ्रमणा विरचयन्ति तत्सर्वं प्रकीर्णक-
मुच्यते, अथवा-धुतमनुसरन्ते यदन्मना- वचनकोशेन
धर्मदेशनादिषु ग्रन्थपद्धतिकरूपतया भावन्ते तदपि सर्वं
प्रकीर्णकम्, भगवत् श्रुतभस्वामिन उक्त्वा 'अमणसस्यदा

आसीत् चतुरशीतिसहस्रप्रमाणा, ततो घटन्ते प्रकीर्ण-
 काम्यपि भगवतश्चतुरशीतिसहस्रसंख्यानि, एवं मध्यम-
 तीर्थकृतानामपि संख्येयानि प्रकीर्णकसहस्राणि भावनीयानि
 भगवतस्तु बर्द्धमानस्यामिनश्चतुर्दश भ्रमणसहस्राणि, तेन
 प्रकीर्णकाम्यपि भगवतश्चतुर्दश सहस्राणि, अत्र द्वे मते-
 एकं सूयः प्रज्ञापयन्ति—इदं किल चतुरशीतिसहस्रादिकं
 श्लेषभादीनां तीर्थकृतां भ्रमणपरिमाणं प्रधानसूत्रविरचन-
 समर्थान् भ्रमणानधिकृत्य वेदितव्यम्, इतरथा पुनः सामा-
 न्यभ्रमणाः प्रभूततरा अपि तस्मिन् तस्मिन् श्लेषभादिकालं
 आसीरन्, अपरं पुनरेवं प्रज्ञापयन्ति-श्लेषभादितीर्थकृतां
 जीवनामिदं चतुरशीतिसहस्रादिकं भ्रमणपरिमाणं प्रवाहतः
 पुनरैकैकास्मिन् तीर्थे भूयांसः भ्रमणा वेदितव्याः । तत्र ये
 प्रधानसूत्रविरचनशास्त्रसामन्विताः सुप्रसिद्धतन्त्रा अत-
 र्कालिका अपि तीर्थे वर्द्धमानास्तत्राधिकृता द्रष्टव्याः, ए-
 तदेव मतान्तरमुपदर्शयन्नाह—‘अथर्व’ त्यादि, अथवेति
 प्रकारान्तरापदर्शने यस्य श्लेषभादितीर्थकृता यावन्तः शि-
 ष्यास्तीर्थे औत्पत्तिकया वैतणिकया कर्मजया पारिणामि-
 कया चतुर्विधया बुद्ध्या उपेताः—सामन्विता आसीरन्
 तस्य—श्लेषभादेस्तावन्ति प्रकीर्णकसहस्राण्यभवन्, प्र-
 त्येकबुद्धा अपि तावन् एव, अत्रैक व्याख्येने—इह एकै-
 कस्य तीर्थकृतस्तथैवपरिमाणानि प्रकीर्णकानि भवन्ति,
 प्रकीर्णककारिणाभ्रपरिमाणत्वात्, केवलाभिह प्रत्येकबुद्ध-
 रचिदान्येव प्रकीर्णकानि द्रष्टव्यानि, प्रकीर्णकप-
 रिमाणेन प्रत्येकबुद्धपरिमाणप्रतिपादनात्, स्यादेतत्—
 प्रत्येकबुद्धानां शिष्यभाषां विरुध्यन्—तदेतदस्मीची-
 नं, यतः प्रजाजकाचार्यमयाधिकृत्य शिष्यभाषां नि-
 विष्यन्त, न तु तीर्थकरापदिष्टशासनप्रतिपन्नत्वेनापि, ततो
 न कश्चिद्दोषः । तथा च तेषां ग्रन्थः—“ इह तिथे
 अपरिमाणा पद्मगा, पद्मगलामिअपरिमाणत्वात्, किं तु
 इह सुते पत्तयबुद्धपत्नीयं पद्मगं भाषियद्वं, कम्हा ? ,
 जम्हा पद्मगपरिमाणेण चैव पत्तयबुद्धपरिमाणं कीरदं,
 (इति) भाषियं ‘ पत्तयबुद्धा धि तत्तिया चैव ’ ति
 बांयग आह—‘ ननु पत्तयबुद्धा सिस्सभायो य विरुद्धप,
 आयरिन्ना आह तिथयगणीयसासणपडियजत्तण्णां त-
 स्सीसा इवंति’ति, अन्ये पुनरेवमाहुः—सामान्येन प्रकीर्ण-
 कैन्तुहयत्वात् प्रत्येकबुद्धानामत्राभिधानं, न तु नियोगतः
 प्रत्येकबुद्धरचिदान्येव प्रकीर्णकानीति, ‘सैत्तं’ तदेतत्कारिकम् ।
 न० । (बज्रमबद्धं चेति द्विविधं भुतम् ‘ करण ’ शब्दे तृ-
 तीयभाग ३६८ पृष्ठे गतम् ।)

तदेवं निरूपितं चतुर्दशविधमपि भुतमर्थतः । अथ कियां-
 स्तद्विषयः?, इति निरूपयितुमाह—

उपउत्तो सुयनाणी, सव्वं दव्वाइं जाणइ जइत्थं ।
 पासइ य केइ सो पुण, तमचक्खुइंसखेणं ति ॥५५३॥

उपबुक्तं—द्वोपयोगः भुतज्ञानी सर्वे द्रव्यादि यथार्थ-य-
 थावद् यथा सर्वज्ञानेकं तथा जानाति—द्रव्यतः पञ्चास्ति-
 कायद्रव्याणि, क्षेत्रं लोका—ऽलांकाकारं, कालमतीतादि-
 रूपं, भावानौदायिकादीन् जानाति—रूपद्रव्यभासिना भूत-
 ज्ञानेनाऽवबुध्यते, न तु सामान्यग्राहिया दर्शनेन पश्यति,

तस्य नदसंभवात् ; यथा हि मनःपर्यायज्ञानं स्वभावेनैव
 स्पष्टार्थप्राहकम्, इति न तत्र दर्शनम्, एवं भुतज्ञानं अपि
 तदपि श्रुतार्थकल्पनावस्थायान्तजलाकारत्वाद् विशेषमेव
 युक्तानि न सामान्यमिति भावः । तथा च नन्दिस्वयम्—
 “ तं समानस्यो खडवियं पणसं, तं जहा—द्वयसो, ख-
 लस्यो, कालस्यो, भावस्यो । द्वयसो णं सुयनाणी उपउत्तो
 सव्वयठ्वाइं जाणइ न पासइ, एवं सव्वखेत्तं, सव्वकालं,
 सव्वभावे जाणइ न पासइ ” इति । अन्ये तु नमः पाठे न
 मन्यन्ते । तत्र च “ जाणइ पासइ ” इति पठन्ति । अतः
 ‘ भुतज्ञान्यपि दर्शनेन पश्यति ’ इति तं मन्यन्ते, यस्मान्नौ
 दर्शनेन पश्यति तदचक्षुर्दर्शनेनेति मन्यन्ते । इदमत्र इदय-
 म्—यस्य भुतज्ञानं तस्य मतिज्ञानमवश्यमेव भवति । म-
 ति—भुतज्ञानस्य च अक्षुर्दर्शनभेदाद् द्विभेदं दर्शनमु-
 क्तम् । तत्र किल चक्षुर्दर्शनेन मतिज्ञानं पश्यति, अक्षु-
 र्दर्शनेन पुनः भुतज्ञानमिति ।

एतत् तेषां मतमसमीक्षित्वाभिधानत्वाद् यद्वच्छावाद्मा-
 त्रमिति दर्शयन्नाह—

तेमिमचक्खुइंसणं—सामस्यो कइं न मइनाणी ।

पामइ पासइ व कइं, सुयनाणी किंकां भेसो ॥५५४॥

तेषां नमः पाठमनभ्युपगच्छतां मतिज्ञानं—भुतज्ञानयो-
 रित्न्द्रिय—मनोनिमित्ततात्माद्यादक्षुर्दर्शने समानेऽपि कथं
 इत्त ! तेनाऽचक्षुर्दर्शनेन मतिज्ञानी न पश्यति?, कथं वा
 तेन भुतज्ञानी पश्यति? । यदि हि भुतज्ञानी तेन पश्यति
 तर्हि मतिज्ञान्यपि पश्यतु । अथासौ न पश्यति, तर्हि-
 तरोऽपि माऽपश्यतु । ननु किंकृताऽयं भेदो, यद्वक्षुर्दर्शने
 समानेऽपि तेनैकं ज्ञानं पश्यति, अपरं तु न पश्यति ? ।
 स्वच्छाभाषितत्वमात्रं विहाय नापरमत्र कारणं पश्याम इति
 भावः । तस्मात् “ जाणइ न पासइ ” इति स्थितमिति ।
 अथवा प्रज्ञापनां पश्यतामाश्रित्य भुतज्ञानेऽपि पश्यता
 युक्ता । तत्र च “ जाणइ पासइ ” इत्यपि पाठो युक्त इति
 दर्शयन्नाह—

मइभेयमचक्खुइंसणं च वज्जित्तु पासणा भणिया ।

पसवणाए उ फुडा, तेसु सुए पासणा जुत्ता ॥५५५॥

मतेभेदा मतिभेदा मतिज्ञान—मत्यज्ञानलक्षणत्वे, तथाऽ-
 चक्षुर्दर्शने च वर्जयित्वा येन कारणेन प्रज्ञापनायां त्रिशत-
 मपद् पश्यता स्फुटा व्यक्ता भाषिता, तेन भूते भुतज्ञानेऽपि
 पश्यता युक्ता “ जाणइ पासइ ” इति पाठो युक्त इत्यर्थः ॥ (विश०)
 केषुचिन्तु पुस्तकेषु “ तेण सुए पासणाऽजुत्ता ” इत्यकारप्रत्येवा
 दृश्यते तत्रायमर्थः—पूर्वगाथायां ‘ पासइ य केइ सो पुण
 तमचक्खुइंसणेण ’ इति वचनादचक्षुर्दर्शनमाश्रित्य भुतज्ञान
 या पश्यता प्रोक्ता सा, इत्यतोऽप्ययुक्ता । कुतः?, इत्याह—
 येन प्रज्ञापनायां मतिभेदो, अक्षुर्दर्शने च वर्जयित्वा पश्य-
 ता प्रोक्ता । अतोऽचक्षुर्दर्शनमाश्रित्याऽयुक्तेव भुतज्ञाने पश्य-
 ता । ततो “ जाणइ न पासइ ” इति पाठ इति स्थितम् ।
 इयं च गाथा पूर्वटीकाकारैर्गृहीता, ‘ करण्ठा ’ इति च
 निर्दिष्टा, न तु व्याख्याता, अस्माभिस्तु यथावदोचं किञ्चिद्
 विवृता, सुधिया त्वन्यथाऽप्यविरोधतो व्याख्येयंति । तदेवं
 भेदतो विषयतश्च निरूपितं भुतज्ञानम् ।

सांप्रतं सत्त्वप्रकृपणत्वादिभिर्भवभिर्जुगोप्यद्वैतैर्गत्यादिमा-
संकाशास्त्रेषु तद् गमनीयम् । एतच्चाभिन्नम्यामित्याह पूर्वो-
क्तमननानेव समानम् , इत्यतिदशभाह—

जह नवहा महानाशं, संतपयपरुषथाइया गमित्य ।
तह नेयं सुयनाशं, अं तेरा समाशुक्तामितं ॥५५६॥
गतार्थेव ।

अथोत्तरनिर्युक्तिगथासंबन्धनायाह—

सन्नाइसयनिहायं, तं पाएणं जभो पराहीणं ।

तेण विणोयदियत्थं, गहणोवाओ इमे तस्स ॥५५७॥

तच्च भुतज्ञानं यतो यस्मादनेकातिशयनिधानं प्रायः परा-
धीनं च गुर्वीयत्तम् , तेन कारणेन तस्य भुतज्ञानस्याऽयं-
वक्ष्यमाणो महणोपायो-महणविक्षिपिः 'तीर्थकर-गणधरैरुक्तः'
इति शेषः । इति गाथापञ्चकार्थः ।

कः पुनर्प्रहणोपायः ?, इत्याह—

आगमसत्त्वगहणं, जं बुद्धिगुणेहिं अट्टुहिं दिट्ठं ।

वेत्ति सुमनाखलंभं, तं पुच्चनिसारया धीरा ॥५५८॥

पूर्वेषु विशारदा विपश्चिता धीरा-ब्रतानुपालनस्थिराः
भुतज्ञानस्य लाभं ब्रूयते-प्रतिपादयन्ति । किं तत् ? , इत्याह-
'तं' इति तदेवागमशास्त्रमहणम् । यत् किम् ? , इत्याह-यद् बु-
द्धिगुणैर्वक्ष्यमाणस्वरूपैरष्टभिर्दिष्टं शास्त्रं, इत्युत्तरयोजना ।
अथमर्थः-शिक्षते शिक्षते बोध्यतेऽननंति शास्त्रं तच्चा-
विशेषितं सामान्येन सर्वमपि मन्वादिज्ञानमुच्यते, सर्वेषामपि
ज्ञानेन जन्तूनां बोधनात् । अतो विशेषे स्थापय-
तुमाह-आगमरूपं शास्त्रमागमशास्त्रं भुतज्ञानमित्यर्थः, त-
स्य महणं गुरुसकाशादानं तदेवं भुतलाभं ब्रूयते, यद्
बुद्धिगुणैरष्टभिः शास्त्रं दिष्टं, नान्यदिनि-वक्ष्यमाणशुभ-
वादिगुणाष्टकक्रमणैश्च भुतज्ञानं प्राप्नोति, नान्यथानि तात्पर्यम् ।
इति निर्युक्तिगथावार्थः ।

अत्र भाष्यम्--

सासिअइ जेण तयं, सत्थं तं चाऽविसेसियं नाणं ।

आगम एव य सत्थं, आगमसत्थं तु सुयनाशं ॥५५९॥

तस्सायाणं गहणं, दिट्ठं जं महगुणेहिं सत्थम्मि ।

वेत्ति तयं सुयलाभं, गुणा य सुस्वमणार्हिया ॥५६०॥

गतार्थे एव । विशेषं ।

स्वाकप्रतमोघतो द्वादशाङ्गाभिधेयमुपदर्शयति—

इच्छेइयंमि दुवालसंगे गणिपिडगे अशंता भावा अशंता
अभावा अशंता हऊ अशंता अहेऊ अशंता कारणा
अशंता अकारणा अशंता जीवा अशंता अजीवा अशंता
भवसिद्धिया अशंता अभवसिद्धिआ अशंता सिद्धा अशंता
असिद्धा पणत्ता, तं जहा-“भावमभावा हेऊ-महेऊ कारण-
सकारणे चैव । जीवाजीवा भविअम-भविआ सिद्धा असि-
द्धा च ॥१॥ ” इच्छेइयं दुवालसंगं गणिपिडगं तीए काले
अशंता जीवा आणाए विराहिता चाउरंतं संसारकंतारं
अणुपरिअट्टिसु, इच्छेइयं दुवालसंगं गणिपिडगं पडुप्पस-

काले परिचा जीवा आणाए विराहिता चाउरंतं संसार-
कंतारं अणुपरिअट्टिति, इच्छेइयं दुवालसंगं गणिपिडगं
अणागए काले अशंता जीवा आणाए विराहिता चाउरंतं
संसारकंतारं अणुपरिअट्टिस्संति । इच्छेइयं दुवालसंगं
गणिपिडगं तीए काले अशंता जीवा आणाए आराहिता
चाउरंतं संसारकंतारं वीईयइंसु, इच्छेइयं दुवालसंगं गणि-
पिडगं पडुप्पसकाले परिचा जीवा आणाए आराहिता
चाउरंतं संसारकंतारं वीईवयंति, इच्छेइयं दुवालसंगं
गणिपिडगं अणागए काले अशंता जीवा आणाए काले
आराहिता चाउरंतं संसारकंतारं वीईवइस्संति । इच्छेइयं
दुवालसंगं गणिपिडगं न कयाह नासी न कयाह न भवेह
न कयाह न भविस्सह भुवि च भवइ अ भविस्सह अ धुवे
निअए सासए अक्खए अक्खए अवट्टिए निच्चे से
जहानामए पंचत्थिकाए न कयाह नासी न कयाह नत्थि
न कयाह न भविस्सह भुवि च भवइ अ भविस्सह अ धुवे
नियए समाए अक्खए अक्खए अवट्टिए निच्चे । एवाभेव
दुवालसंगे गणिपिडगे न कयाह नासी न कयाह नत्थि न
कयाह न भविस्सह भुवि च भवइ अ भविस्सह अ धुवे
निअए सासए अक्खए अक्खए अवट्टिए निच्चे । से
समामओ चउव्विहे पम्मत्ते, तं जहा-दव्वओ, खित्तओ,
कालओ, भावओ । (सू० ५७ X)

' इत्येतस्मिन् द्वादशाङ्क गणिपिडके ' एतत्पूर्वेष्वेव व्या-
ख्येयं, अनन्ता भावा-जीवस्यः पदार्थाः प्रकृता इति यो-
गः, तथा अनन्ता अभावाः-सर्वभावानां पररूपणामस्वा-
त् न एवानन्ता अभावा द्रष्टव्याः, तथाहि-स्वपरसत्त्व-
भावाभावात्मकं वस्तुनस्त्वं, यथा जीवा जीवात्मना भाव-
रूपे अजीवात्मना चाभावरूपः, अन्यथाऽजीवत्वप्रसङ्गा-
त्, अत्र बहु वक्तव्यं तच्च नाक्यते ग्रन्थगौरवभयादिति,
तथाऽनन्ता 'हेतवा' द्विनानि-गमयति जिज्ञासितधर्म-
विशिष्टमर्थमिति हेतुः, तं चानन्ताः, तथाहि-वस्तुनाऽ-
नन्ता धर्मास्ते च तत्प्रतिबद्धधर्मविशिष्टवस्तुसमकामततो-
ऽनन्ता हेतवा भवन्ति, यथाऽहेतुर्गतपक्षभूता अहेतवः,
तथाऽपि अनन्ताः, तथा अनन्तानि कारणानि घटपटादीनां
निर्वर्तकानि मृत्पिण्डलस्त्रादीनि, अनन्तान्यकारणानि,
सर्वेषामपि कारणानां कार्यान्तराएषाधिकृत्याकारण-
त्वान्, तथा जीवाः-प्राणिनः, अजीवाः परमा-
णुदण्डादयः, भव्या-अनादिपारिणामकसिद्धिम-
नयोभ्यतायुक्ताः, तद्विपरीता अभाव्याः, सिद्धा अपगत-
कर्ममलकलहाः, असिद्धाः संसारिणः, एते सर्वेऽप्यनन्तः
प्रकृताः, इह भव्याभव्यानामानन्त्येऽभिहितेऽपि यत्पुनरसि-
द्धा अनन्ता इत्यभिहितं नत्सिद्धेभ्यः संसारिणामनन्तमु-
पाताम्यापन्नार्थम् । सम्प्रति द्वादशाङ्कविगधनाफलं त्रैका-
लिकमुपदर्शयति-' इच्छेइयं 'मित्यादि, इत्येतद् द्वादशाङ्कं
गणिपिडकमतीतं कालेऽनन्ता जीवा आणाया-यथाऽऽ-

ज्ञापिपालनाऽभावतो विराध्य चतुरन्तं संसारकान्तारं
 विविधशरीरमानमानेकदु ख्विटपिशतसहस्रदुस्तरं भवग-
 हनम् 'अणुपरियट्टितु' अनुपगावृत्तवन्त आसन् । इह डा-
 दशाङ्ग सूत्रार्थोभयभेदेन त्रिविधं, द्वादशाङ्गमेव चाऽऽज्ञा
 आज्ञाप्यते जन्तुगुणा हितप्रवृत्तौ यथा साऽऽज्ञानि व्युत्पत्तेः,
 ततश्चाज्ञा त्रिविधा, तद्यथा-सूत्राज्ञा, अथाज्ञा, उभयाज्ञा च ।
 सम्प्रति अमूषामाज्ञाना विराधनाश्चिन्त्यन्ते-तत्र यदा-
 ऽभिनिवेशवशतोऽन्यथा सूत्रं पठति तदा सूत्राज्ञाविरा-
 धना, सा च यथा जमालिप्रभृतीनां, यदा त्वभिनिवेश-
 वशतोऽन्यथा द्वादशाङ्गार्थं प्ररूपयति तदाऽथोक्षाविरा-
 धना, सा च गोष्ठामाहलादीनामवसेया, यदा पुनरभि-
 निवेशवशतः धर्मादिहीनतया हास्यादिना वा द्वादशा-
 ङ्गस्य सूत्रमर्थं च विकुट्टयति तदा उभयाज्ञाविराधना, सा
 च दीर्घसमारिणामभयानां चानकेषां चिह्नया । अथवा
 पञ्चविधाचारपरिपालनशीलस्य परंपकारकरणैकतन्परस्य
 गुरोर्हितोपदेशयचनम् आज्ञा, तामन्यथा समाचरन् परम-
 धेनो द्वादशाङ्गं विराधयति, तथा चाह चूर्णिकृत्—'अह-
 वा आणसि पञ्चविहायागयण्णलीलस्म गुरुणो हियोघ-
 पसवयण्ण आणा, तमन्नहा आयरंतण्ण गणिपिड्ढणं विरा-
 हियं भवइ' स्ति । तदेवमतीति काले विराधनाफलमुपदर्श्य
 सम्प्रति वर्त्तमानकालं दर्शयति—'इच्चइय'—मित्यादि ;
 सुगमं नवरं 'परित्ता' इति परिमितता नन्धनन्ता असङ्ख्ये-
 या वा, वर्त्तमानकालचिन्तायां विराधकमनुष्याणां सङ्ख्ये-
 यत्वात्, 'अणुपरियट्टितु' स्ति अनुपगावर्त्तन्ते—अमन्ती-
 त्यर्थः, भविष्यति काले विराधनामुपदर्शयति—'इच्चइय,
 मित्यादि, इदमपि पाठासंदेहं, नवरं 'परियट्टिस्संति' स्ति
 अनुपगावर्त्तिष्यन्ते—पर्याट्टिष्यन्तीत्यर्थः, तदेवं विराधनाफ-
 लं त्रैकालिकमुपदर्श्य सम्प्रत्याराधनाफलं त्रैकालिकं दर्श-
 यति—'इच्चइय' मित्यादि, सुगमं नवरं 'वीइवइसु' स्ति
 व्यतिक्रान्तवन्तः संसारकान्तारमुल्लङ्घयः मुक्तिमवाप्ता इत्यर्थः ।
 'वीइवइस्संति' स्ति व्यतिक्रमिष्यन्ति, एतच्च त्रैकालिकं
 विराधनाफलमाराधनाफलं च द्वादशाङ्गस्य सदाऽवस्था-
 यित्व्य साति युज्यते, नान्यथा, ततः सदावस्थायित्वं त-
 स्याह—'इच्चइय, मित्यादि, इत्येतद्द्वादशाङ्गं गणिपटकं
 न कदाचिन्नास्मात्, संदेवार्नादिति भावः, अनादिवात्,
 तथा न कदाचिन्न भवति, सर्वदय वर्त्तमानकालाचिन्तायां
 भवतीति, भावः, सर्वैव भावात्, तथा न कदाचिन्न भ-
 विष्यति, किन्तु भाविष्याच्चिन्तायां सर्वैव भाविष्यतीति प्र-
 तपत्तव्यम्, अपथेवाभिनत्वात्, तदेवं कालत्रयाचिन्तायां ना-
 स्तिवप्रतिषेधे त्रिधाय सम्प्रत्यास्तित्वं प्रतिपादयति—
 'भुवि च' इत्यादि, अभूत् भवति भाविष्यति चेति । एवं
 त्रिकालावस्थायित्वात् ध्रुवं मर्वादिषु, ध्रुवत्वादेव सदैव
 जीवादिषु पदार्थेषु प्रतिपादकत्वेन नियतपञ्चास्तिकायेषु
 लोकावचनवत् नियतत्वादेव च शाश्वतं—शाश्वत्त्वनस्यभाव
 शाश्वतत्वादेव च सतनगङ्गासिन्धुप्रवाहप्रवृत्ताद्यपि(पद्य) पु-
 गडरीकहृद् इव वाचनादिप्रदानेऽपि अक्षय-नास्य क्षयाऽस्ती
 त्यक्षयमक्षयत्वादेव च अव्ययं मानुषोत्तराद्दिह समुद्रवत्,
 अव्ययत्वादेव सदैव प्रमाणेऽवस्थिते जम्बूद्वीपादेवत्, ए-
 वं च सदाऽवस्थानेन चिन्त्यमानं नित्यमाकाशवत्, साम्प्र-

तमत्रैव दृष्टान्तमाह—'से जहानामे' त्यादि, तद्यथानाम प-
 ञ्चास्तिकायाः-धर्मास्तिकायादयः न कदाचिन्नासत्तित्यादि
 पूर्ववत्, 'एवमेव' त्यादि निगमनं निगदसिद्धं, 'से समा-
 सत्रां' इत्यादि, तद् द्वादशाङ्गं समासतश्चतुर्विधं प्रकृतं, त-
 द्वा-द्रव्यत. क्षत्रतः कालतो भावतश्च ।

तन्थ द्रव्यत्रो णं सुअनाणी उवउत्ते सव्वदव्वाइं जाणइ
 पामइ, खित्तत्रो णं सुअनाणी उवउत्ते सव्वं खेत्तं जाणइ
 पामइ, कालत्रो णं सुअनाणी उवउत्ते सव्वं कालं जाणइ
 पामइ, भावत्रो णं सुअनाणी उवउत्ते सव्वे भावे जाणइ
 पासइ । (सू० ५७ X)

तत्र द्रव्यतो 'ण'मिति वाक्यालङ्कारं धृतज्ञानी उपयुक्तः
 सर्वद्रव्याण्य जानानि पश्यति, तत्राह-ननु पश्यतीति
 कथं?, नहि धृतज्ञानि धृतज्ञानहेयानि सकलानि धर्मनि
 पश्यति, नैव दोषः, उपमाया अत्र विवक्षितत्वात्, पश्यतीति
 पश्यति, तथाहि-मर्वादीन् पदार्थानदृष्टानप्याचार्यः शिष्येभ्य
 आलिख्य दर्शयति ततस्तेषां श्रोतृणामेवं बुद्धिरुपजायते
 भगवानेव गणी साक्षात्पश्यन्नैव व्याचष्टे इति, एवं
 क्षेत्रादिर्वापि भावनीयम्, ततो न काश्चिदोषः । अन्य
 तु न पश्यतीति पठन्ति, तत्र चोद्यस्यानयकाश एव,
 धृतज्ञानी चेहाभिन्नदशपूर्वधरादिधृतकवली परिगृह्यते,
 तस्यैव नियमतः श्रुतज्ञानबलेन सर्वद्रव्यादिपरिज्ञान-
 सम्भवात्, तदितरे तु य धृतज्ञानिनस्ते सर्वद्रव्यादिपरि-
 ज्ञानं भजनीयाः, कांचित्सर्वद्रव्याणि जानन्ति कांचिन्नानि
 भावः । इत्थम्भूता च भजना मतिर्वाचिष्याद्दित्तव्या,आह च
 चूर्णिकृत्—'आरत्रो पुण जे सुयनाणी ते सव्वदव्वनाणपा-
 सणासु भइया, सा य भयणा मइथिसेसत्रो जाणियव्व स्ति"।

संप्रति संग्रहगाथामाह—

“अक्खर सञ्जी सम्मं, साइअं खलु सपज्जवासिअं च ।
 गमिअं अंगपविट्ठं, सत्त वि एए सपडिवक्खा ॥१८२॥
 सुस्ससइ १पडिपुच्छइ २, सुणेइ २ गिरहइ अ ४ईहए याविश ।
 तत्तो अपाहए वा ६, धारेइ ७ करेइ वा सम्मं ८ ॥१८३॥
 मूअं हुंकारं वा, वाढकार पडिपुच्छ वीमंसा ।
 तत्तो पमंगपारा-यणं च परिगिट्ठ मत्तमए ॥१८४॥
 सुत्तन्थो खलु पढमो, वीअं निज्जुत्तिमीसिअं भणिअं ।
 तइअं य निरविसेसो, एस विही होइ अणुअंगो ॥१८५॥”
 से तं अंगपविट्ठं । से तं सुअनाणं ।

'अक्खरसञ्जी' स्यादि, गतार्था । नवरं सत्ताप्येने पक्षाः सप्र
 तिपक्षाः, ते चैवम्—अक्षरश्रुतमनक्षरश्रुतमित्यादि (ने०)
 किमुक्तं भवति ?—यदेव जिनप्रणीतप्रवचनार्थपरिज्ञानं
 तदेव परमार्थतः श्रुतज्ञानं, न शोभमिति । बुद्धिगुणैरगृभिरि-
 त्युक्तम्, तनस्नानेव बुद्धिगुणानाह—'सुस्ससइ'त्यादि, पूर्वं
 तावत् शुश्रूषते-विवनययुक्ता गुरुवदनारविन्दानिर्गच्छ-
 हचने श्रातुमिच्छन्ति, यत्र शङ्कितं भवति तत्र भूयाऽपि
 धिनयनमनया वक्षसा गुरुमनःप्रह्लादयन् पृच्छन्ति, पृष्टं च
 सति यद् गुरुः कथयति तत्सम्यक् व्याख्येयपरिहारेण साव-

धानेः शृणोति, धृत्वा चार्थरूपतया गृह्णाति गृहीत्वा च ईदने पूर्वापरविशेषेण पर्यालोचयति, चशब्दः समुच्चयार्थः, अपिशब्दात्प(श्द.प)र्यालोचयन् किञ्चित् स्वबुद्ध्याप्युत्पन्नं इति सूचनार्थः, ततः पर्यालोचनाऽनन्तरमपाहृत एवमेतत् यदादिप्रमाचारेण नान्यथेत्यवधारयति, ततस्तमर्थे निश्चिने स्वचतसि विस्मृत्यभावार्थे सम्यग्धारयति करोति च सम्यग्-यथोक्तमनुष्ठानं, यथोक्तमनुष्ठानमपि श्रुतज्ञानप्राप्तिहेतु तदाचरणक्षयापशमनिमित्तत्वात् । तदेव गुणा व्याख्याताः । सम्प्रति यच्छ्रुतं इत्युक्तं तत्र श्रवणविधिमाह- 'सूय' मित्यादि, मूर्कामिति प्रथमता मूर्कं शृणुयात्, किमुक्तं भवति ?—प्रथमश्रवणे संयतगात्रमनूष्णीमासीत्, ततो द्वितीय श्रवणे हुकारं दद्यात्; वन्दनं कुर्यादित्यर्थः, ततस्तृतीय वादकारं कुर्यात्, वादमधमेतन्नान्यथेति, ततश्चतुर्थे श्रवणे तु गृहीतपूर्वापरसूत्राभिप्रायो मनाक् प्रतिपृच्छां कुर्यात्, कथमतादिति ?, पञ्चमं मीमांसा-प्रमाणजिज्ञासां कुर्यादिति भावः, षष्ठं श्रवणं तदुत्तरात्तरगुणप्रसङ्गः पारगमनं चास्य भवति, ततः सप्तमे श्रवणे परिनिष्ठा गुरुवदनुभाषते । एवं तावच्छ्रवणविधिप्रसङ्गः 'सम्प्रति व्याख्यानावधि-मभिधन्सुराह--'सुत्तथो' इत्यादि, प्रथमानुयोगः सूत्रार्थः सूत्रार्थप्रतिपादनपरः, खलुशब्द एवकारार्थः, स चावधारणे । तनाऽयमर्थः—गुणा प्रथमोऽनुयोगः सूत्रार्थाभिधानलक्षण एव कर्तव्यं, मा भूत् प्राथमिकचिन्तयानां मतिमाहः, द्वितीयोऽनुयोगः सूत्रस्पर्शिकनिर्गुक्तिमिश्रितो भणितस्तीर्थकरणधरेः, सूत्रस्पर्शिकनिर्गुक्तिमिश्रितो द्वितीयमनुयोगं गुरुर्विद्वद्यादित्याख्यातं तीर्थकरणधरेरिति भावः, तृतीयमनुयोगो निरवशेषः-प्रसक्तानुप्रसक्तप्रतिपादनलक्षण इत्यर्थः-उक्तलक्षणा विधिर्भवत्यनुयोगं व्याख्यायाम् । आह—परिनिष्ठा सप्तमे इत्युक्तं, प्रथमानुयोगप्रकारास्तदन्तकथम् ? उच्यते—प्रयोगानुयोगानामन्यतमेन केनचित्प्रकारेण भूयो भूयो भाव्यमानेन सप्त वाराः श्रवणं कार्यते ततो न कश्चिद्दोषः, अथवा-कश्चिन्मन्दमतिचिन्तयमधिकृत्य तदुक्तं प्रष्टव्यं, न पुनरेष एव सर्वत्र श्रवणविधिनियमः, उद्घाटितचिन्तयानां सकृच्छ्रवणत एवांशप्रदृशनादिति कृतं प्रसङ्गन । 'स स'मित्यादि, तदेतच्छ्रुतज्ञानम् ॥०॥

सांप्रतं श्रुतज्ञानं व्याचिख्यासुराह—“अउदसहा वीसहा य सुयति” । श्रुतं-श्रुतज्ञानं चतुर्दशधा चतुर्दशभेदं विशतिधा विशतिप्रकारं वा भवतीति । तत्र प्रथमं श्रुतस्य चतुर्दशभेदान् व्याख्यानयन्नाह-

अक्षर सक्ती संमं, साहस्रं खलु सपञ्चसियं च ।

गमित्यं अंगपविट्टं, सत् वि एए सपडिक्खा ॥६॥

इह श्रुतशब्दः पूर्वगाथातः संबध्यते । ततोऽक्षरश्रुतं, संक्षिप्तश्रुतं, सम्यच्छ्रुतं, साक्षिश्रुतं, सपर्यवसितश्रुतं, गमित्यं-श्रुतम्, अक्षरप्रविष्टश्रुतमित्येते सप्त भेदाः सप्रतिपक्षाः श्रुतस्य चतुर्दश भेदा भवन्ति । तथाहि—अक्षरश्रुतप्रतिपक्षमनक्षरश्रुतम्, एवमसंक्षिप्तश्रुतं मिथ्याश्रुतमनादिश्रुतमपर्यवसितश्रुतमगमित्यंश्रुतमक्षराश्रुतमिति । तत्राक्षरं त्रिधा संज्ञायत्नलाभ्येभेदात् । उक्तं च—“तं सञ्जावजणल-क्षिस्तात्रयं नि-विहमकखरं भणियं । सुबहुलिविभयनिययं, सञ्जावजणल-मकख-

रागारो॥१॥” सुबहुल्या या एना अष्टादश लिपयः भूयन्ते, तथा हि—“हंसलिपी भूर्यालपी, जकली तह रकखसी य बोधव्या । उड्डी जवणि तुरुकी, कीरी दावडी य सिचविया॥१॥मालाविपी नाडिनागरि, लाडालपी पारसी य बोधव्या । तह अनिमिती य लिपी, खाणकी मूलदपी य ॥ २ ॥” इत्युनाक्षरमकारादिहकारपर्यन्तमुच्यते । तदन्तर्द्वितीयमज्ञानात्मकमपि ध्रुतकारणत्वादुपसारेण श्रुतम् । लक्ष्यक्षरं तु शब्दश्रवणरूपदर्शनादित्यप्रत्यायनगोपलाब्धः । यदाह—“जो अक्षरगोवलं-भो, सा लडी तं च हाइ विघ्राणं । इंदियमणोानभिसं, जो आ-चरणकखओवसमा ॥१॥” ततोऽक्षरैरभिलाष्यभावानां प्रतिपादनप्रधानं श्रुतमक्षरश्रुतम् । नन्वनभिलाष्या अपि किं कंचिद्भाषाः सन्ति, येनैवमुच्यतेऽभिलाष्यभावानां प्रतिपादनप्रधानं श्रुतमिति, उच्यते—सत्येव । यदाहुः श्रापुड्याः—

“पक्षवणिजा भावा, अणेतभागा उ अणभिलपाणं ।

पक्षवणिजाणं पुण, अणेतभागा सुयानवडो ॥ १ ॥

जे अउदस पुवधरा, छट्ठाणगया परुपरं हुति ।

तेण उ अणेतभागा, पक्षवणिजाणं जं बुत्तं ॥ २ ॥

अक्षरलंभेण समा, ऊणाहया हुति महिससेणं (हि) ।

ते वि हु महिससेसा, सुयनाणभेनेर जाण ॥ ३ ॥”

अनक्षरश्रुतं संक्षिप्तशिरःकम्पनादिनिमित्तं मामाहयति धारयति वेत्यादिरूपमभिप्रायपरिज्ञानम् । तथा संक्षिप्तश्रुतं तत्र संज्ञानं संज्ञा “उपसर्गादानः” ॥५॥ ३ । ११०॥ इत्युक्तप्रत्ययः । सा च त्रिविधा दीर्घकालिका हेतुवादीपदेशिका हाष्टवादीपदेशिका । यदाह भाष्यसुधासंनिधिः—

“इह दीर्घकालिगि ति, मन्ना नेया जया सुर्दाहं पि ।

संभरइ भूयमेस्से, चितइ य किइ गु कायव्वं ॥ १ ॥

जे पुण संचितेउ, इट्टाणिट्टेसु विसयवन्धूसु ।

वट्टंति नियतेति य, स दहपरिवालणाहउ ॥ २ ॥

पाणए संपयं चिय, कालंमि न यावि दीहकालं जा ।

ते हेउयायमर्त्ता, निच्छट्टा हुति अस्सएणी ॥ ३ ॥

सम्महिट्टी सक्ती, संते नाणे खओवमर्त्तामयंमि ।

अस्सएणी मिच्छत्तं-मि दिट्टिवाओवमेणं ॥ ४ ॥”

ततश्च संज्ञा विद्यते येषां त संज्ञिनः परं सर्वत्राप्यागमे य दीर्घकालिकया संज्ञया संज्ञिनस्ते संज्ञिन उच्यन्ते, ततः संज्ञिनां श्रुतं संक्षिप्तश्रुतं समनस्कानां मनासाहितैरिन्द्रियैर्जनितं श्रुतं संक्षिप्तश्रुतमिति भावः । मनोर्हितैर्न्द्रियैर्जन्तु-मसंक्षिप्तश्रुतम् । तथा सम्यग्दृष्टेर्दृष्टयति मिथ्यादृष्टिप्रणीतं वा यथास्वरूपमवगमात् सम्यक्श्रुतं, मिथ्यादृष्टेः पुनः अर्हत्प्रणीतमितरथा मिथ्याश्रुतं, यथास्वरूपमवगमात् । आह—मिथ्यादृष्टेरपि मतिश्रुतं सम्यग्दृष्टेरपि तदाचरणकर्मक्षयापशमसमुद्भवे सम्यग्दृष्टेरपि पृथुबुधनादराधाकारं घटादिकं च संविदाने, तत् कथं मिथ्यादृष्टेरज्ञाने ? उच्यते—सद्वन्निवकपरिज्ञानाभावात् । तथाहि—मिथ्यादृष्टिः सर्वमप्येकान्तपुरःसरं प्रतिपद्यते, न भगवद्गुरुस्याद्वादीत्या, ततो घट एवायमिति यदा ज्ञते तदा तस्मिन् घटे घटपर्यायव्यतिरेकेण शब्दान् सस्वज्ञेयत्वप्रमेयत्वादीन् सतोऽपि धर्मानपलपति, अन्यथा घट एवायमित्येकान्तनाशधारणावृत्तपत्तेः । घटः सञ्जावति बुधाणः पररूपेण नास्तिवस्थानभ्युपगमात् पररूपतामसतीमपि तत्र प्रतिपद्यते । ततः सन्तमसम्भं

अनिवर्तनं ऽसन्ने च सन्निभित्ति सदस्यद्वेषपरिज्ञानाभावात्-
 इहाने मिथ्यादृष्टिर्भवेत् । इत्यत्र तं मिथ्यादृष्टिरज्ञाने, भवे-
 हेतुत्वात् । तथाहि-मिथ्यादृष्टीनां मतिभूते पशुवधमैथुनादी-
 नां धर्मसाधकत्वेन परिच्छेदकं ततो वीक्ष्यन्संसारपथप्र-
 धर्तिनी । तथा यद्वच्छांपलम्भादुन्मत्तकविकल्पवत् । तथाहि-
 उन्मत्तकविकल्पा वस्त्वन्पश्यैव यथाकथञ्चित् प्रवर्तन्ते ।
 यद्यपि च ते कान्तिवशावस्थितवस्तुनंवादिगस्तथापि सम्य-
 ग्यथावस्थितवस्तुनस्त्वय्यालोचनाविग्रहेण प्रवर्तमानव्यक्त-
 यामर्थतोऽपरमाथिकाः । तथा मिथ्यादृष्टीनां मतिभूते
 यथायद्वच्छांपलम्भादेव प्रवर्तन्ते, ततो यद्यपि ते कान्तिदृष्टो-
 ऽर्थे स्पष्टोऽयमित्यादावधारणाध्यवसायाभावे संज्ञादिनी,
 तथापि न ते स्याद्वादमुद्रापरिभावनानस्तथा प्रवृत्ते, किं
 तु यथाकथञ्चित्, अतस्तत्र अज्ञाने । तथा ज्ञानफलाभावात्,
 ज्ञानस्य हि फलं हेयस्य हानिरुपादेयस्य चापादानं, न च
 ससारात्परं किञ्चन हेयमस्ति, न च मोक्षान्तरं किञ्चिदुपा-
 देयं, ततो भवमोक्षावकान्तेन हेयोपादेयौ, भवमोक्ष्याश्च
 हान्युपादाने सर्वसङ्काशनेप्रघनः, ततः साऽवश्यं तस्वव-
 र्तिना कनेव्या, सैव च तस्वतो ज्ञानस्य फलम् । तथावाह
 भगवानुमास्वातिवाचकः—“ ज्ञानस्य फलं विरतिर्भिति ” ।
 एतच्च मिथ्यादृष्टिर्नास्तीति ज्ञानफलाभावाद्ज्ञाने मिथ्याद-
 र्ष्टिर्भवेत् । यदाह भाष्यसुखाभारतिभिः—“ सदस्यद्वेषम-
 सङ्गात्तौ, भवेद्वेदोर्जाहोच्छ्रान्तलभात् । नाशकलाभावात्, मि-
 र्च्छेदद्विट्टिस अभावात् ॥ १ ॥ ” इति । तथा—“ साहयं,
 सपञ्जवसियं, अगाहयं, अपञ्जवसियं, इत्येव्यं पुत्राल-
 मंगे बुद्धिक्लिनयद्वयम् साहयं सपञ्जवसियं, अष्टुच्छि-
 त्तिनयद्वयम् अगाहयं अपञ्जवसियं, तं सामान्यं च उ-
 विहं पञ्चनं, तं जहा-द्वयञ्चो स्त्रितञ्चो, कालञ्चो, भावञ्चो,
 द्वयञ्चो णं संमसुयं पणं पुरिसं पदुच्च साहयं सपञ्जवसियं,
 वहं पुरिसं पदुच्च अगाहयं अपञ्जवसियं, स्त्रितञ्चो णं
 पंच भरद्वाहं पंच परचयहं पदुच्च साहयं सपञ्जवसियं,
 पंच महाविदेहाहं पदुच्च अगाहयं अपञ्जवसियं, कालञ्चो
 णं उस्सपिणिं अयसपिणिं च पदुच्च साहयं सपञ्जवसियं
 नोउस्सपिणिं नोअवसपिणिं च पदुच्च अगाहयं अपञ्जव-
 सियं” । नोउस्सपिणिं नोअवसपिणिं चति कालो महाविदेहे
 बु हेयस्तत्रोत्सपिण्यवसपिणिलक्षणकालाभावात् । “ भावाञ्चो
 णं ज जया जिणपञ्चत्ता भावा अघविसंजति पण्यवज्जति
 पकविसंजति देसिसंजति निवेसिसंजति, ते तथा पदुच्च साहयं
 सपञ्जवसियं, आओयसमियं पुण भावं पदुच्च अगाहयं अप-
 ज्जवसियं । अहया भवसिद्वियस्म सुयं साहयं सपञ्जवसियं”
 कवलज्ञानोत्पत्तौ तदभावात्, “ नट्टमि उ क्काउमत्थिए ना-
 ये ” इति वचनात् । “ अर्भवसिद्वियस्स सुयं अगाहयं
 अपञ्जवसियं” । इह च सामान्यतः श्रुतशब्देन श्रुतज्ञाने
 श्रुताज्ञाने चोच्यते । यदाह—“ अविसेसियं सुयं सुयमाणं
 सुयञ्जवसियं च ” । तथा गमाः सहशपाठास्ते विद्यन्ते यत्र
 तद्गमिकम्, “ अतोऽनेकस्वगद् ” ७-२-६ इति (सूत्रेण) इक-
 प्रत्ययः तन् प्रायो दृष्टिवाद्गतम् । आर्गमिकमसदशाक्षरा-
 लापकं तत् प्रायः कार्तिकश्रुतगतम् । कर्म० ।

परिकर्म सुखपुण्या-सुखांगपुत्रगपञ्चुलिया पंच ।
 प्रणु दिद्विवायभया, कृउदस पुत्राहं पुत्रवगं ॥ ३ ॥

उत्पाय पर्यकोडी, अग्गातीयंमि कृन्वइलकका ।
 वि (धी) रियववाप अक्लि-पवाइ लकका सवपिसुदी ॥४॥
 एगपडगा कोडी, पयाण नणणववायपुवमंमि ।
 सञ्जापवायपुव्वं, एता पर्यकोडि सुख पयम ॥ ५ ॥
 कृथीमं पर्यकोडी, पुव्वं आयणकायंनमंमि ।
 कम्मणवायपुव्वं, पर्यकोडी अमिइलककाजुया ॥ ६ ॥
 वच्चकवाणंभहाणं, पुव्वं सुलमीइ पयस्यमहम्मन ।
 वसपयमहम्मसजुया, पर्यकोडीविजापवायमि ॥ ७ ॥
 कक्षाणनामधिज्ज, पुव्वंमम पयाण कोडिक्कथीसा ।
 कुपलकककाडी, एअण पाणाउपुव्वंमि ॥ ८ ॥
 किंरियायसालपुव्वं, मय पर्यकोडी उ विंति समवविउ ।
 मिरिलोकावन्दुमारं, सहपुवालम य पयलकका ॥ ९ ॥”
 अत्र्याह्य अतमावश्यकदशवैकालिकादि । इति व्याख्यातं
 बलुदशधा श्रुतम् ।

संप्रति विशतिधा श्रुतं व्याख्यानयन्नाह—
 पञ्चमअक्षर पर्यमं-वाक्का फडिवति तह व अलुअमेणे ।
 पाहुडपाहुडपाहुड-वत्थूपुव्वा य ससमासा । ७ ॥

पर्यायश्चाक्षर च पदं च संज्ञानश्च पर्यायाक्षरपदसंज्ञानः
 ' पडिवति ' ति प्रतिपत्ति । प्राकृतत्वास्तुमयिभाक्का
 निदेशः । तथा चानुयोगोऽनुयोगद्वारलक्षणं, प्राभूतप्राभूतं
 च प्राभूतं च वस्तु च पूर्वं च प्राभूतप्राभूतप्राभूतव-
 स्तुपूर्वाणि । प्राकृतत्वाहिकञ्चव्ययः । यदाह पार्श्वनिः
 स्वप्राकृतलक्षणे " लिङ्गं व्यभिचार्यपि " । ' च ' समुच्चये ।
 एतं पर्यायादयः श्रुतस्य दश भेदाः । कथंभूता इत्याह—
 ' ससमास ' ति समासः संज्ञपा; मालक इत्यर्थः, सह
 समासेन वर्तन्ते ससमासास्ततश्च प्रत्येकं संबन्धः ।
 तथाहि, पर्यायः पर्यायसमासः, अक्षरमक्षरसमासः,
 पदं पदसमासः, संघातः संघातसमासः, प्रतिपत्तिः
 प्रतिपत्तिसमासः, अनुयागोऽनुयोगसमासः, प्राभूतप्राभूतं
 प्राभूतप्राभूतसमासः, प्राभूतं प्राभूतसमासः, वस्तु वस्तु-
 समासः पूर्वं पूर्वसमासः, इति विशतिधा श्रुतं भवतीति
 साधाक्षराश्रेः । भावार्थस्त्रयम्-पर्यायो ज्ञानस्यांशो विभा-
 ग. परिच्छेद इति पर्यायाः । तत्रैका ज्ञानांशः पर्यायोऽने-
 के तु ज्ञानांशः पर्यायसमासः । एतदुक्तं भवति-लक्ष्यप-
 यांसस्य सूक्ष्मनिगोदजीवस्य यत् सर्वजघन्यं श्रुतमात्रं त-
 स्मादभ्यत्र जीवान्तरं य एकश्रुतज्ञानांशो विभागपरिच्छे-
 दरूपो वर्धते स पर्यायः ॥ १ ॥ ये तु द्वयादयः श्रुतज्ञा-
 नविभागपरिच्छेदा नानाजीवेषु वृद्धा लभ्यन्ते ते समु-
 दिताः पर्यायसमासः ॥ २ ॥ आकारादिलक्ष्यक्षरासास्य-
 तरदक्षरम् ॥ ३ ॥ तेषामेव द्वयादिसमुदायोऽक्षरसमासः
 ॥ ४ ॥ पदे तु अर्थपरिसमाप्तः पदमित्वाद्युक्तिसङ्काव-
 ऽपियेन केनचित्पदेनाष्टादशपदसहस्रादिप्रमाणा आचार्य-
 ईदृग्गन्धा गीशनेन तद्विह वृत्तने, तस्यैव द्वादशाक्षरश्रुतपरि-
 माणं ऽधिहृततथात्, श्रुतभेदानामेव चेह प्रस्तुतस्याह, तस्य
 च पदस्य तथाविधाज्ञायाभावात्प्रमाणं न ज्ञायते, तत्रैकं
 पदं पदमुच्यते ॥ ५ ॥ द्वयादिपदसमुदायस्तु पदसमासः
 ॥ ६ ॥ ' साहदिए ' य काप ' इत्यादिवायाप्रतिपत्तित्वा-
 रकलापस्यैकदेशो यो स्यादिक्रमस्यैकस्याप्येकदेशो यो न-

कगत्यादि कस्मिन् जीवादिमांगणा यका क्रियते स संघा-
 तः ॥ ७ ॥ दृष्ट्यादियन्याद्यवयवमांगणा संघातसमाप्तः
 ॥ ८ ॥ गत्यादिदृष्ट्यागामन्यतरैकपरिपूर्णगत्यादिद्वारेण जी-
 व्वादिमांगणा प्रतिपत्तिः ॥ ९ ॥ द्वाग्दृष्ट्यादिमांगणा तु प्र-
 तिपत्तिस्समाप्तः ॥ १० ॥ " संतपयपरुचसाया वृवपमाण
 च " त्यादि, अनुयोगद्वागामन्यतरैकमनुयागद्वाग्मुच्यते
 ॥ ११ ॥ तद्दृष्ट्यादिमनुवायः सुनरनुयागद्वाग्ममाप्तः
 ॥ १२ ॥ प्रभूतान्तर्वर्ती अधिकारविशेषः प्राभूतप्राभूतं
 ॥ १३ ॥ तद्दृष्ट्यादिमनुवायस्तु प्राभूतप्राभूतसमाप्तः
 ॥ १४ ॥ वस्तुवन्तर्वर्ती अधिकारविशेषः प्राभूतम् ॥ १५ ॥
 तद्दृष्ट्यादिसंयोगस्तु प्राभूतसमाप्तः ॥ १६ ॥ पूर्वोन्तर्वर्ती
 अधिकारविशेषो वस्तु ॥ १७ ॥ तद्दृष्ट्यादिसंयोगस्तु व-
 स्तुसमाप्तः ॥ १८ ॥ पूर्वमुत्पादपूर्वादि पूर्वोक्तस्वरूपम्
 ॥ १९ ॥ तद्दृष्ट्यादिसंयोगस्तु पूर्वसमाप्तः ॥ २० ॥ ए-
 वमेतं संक्षेपतः श्रुतज्ञानस्य विशतिर्भेदा दर्शिताः, वि-
 स्तरार्थिना तु बृहत्कर्मप्रकृतिरन्वेषणीया । एते च पर्या-
 यादयः श्रुतभेदा यथोत्तरं तेषां श्रुतार्थविशेषोपशमनभ्य-
 त्वादिर्त्यं निर्दिष्टा इति परिभाषनीयमिति । अथवा च-
 तुर्विधं श्रुतज्ञानम् . तथाहि— द्रव्यतः क्षत्रतः कालतो भा-
 वतश्च । तत्र द्रव्यतः श्रुतज्ञानी सचद्रव्यागत्यादेशेन जा-
 नान्ति, क्षत्रतः स्वर्क्षेत्रमादेशेन श्रुतज्ञानी जानान्ति, काल-
 तः सर्वे कालमादेशेन श्रुतज्ञानी जानान्ति, भावतः सर्वा-
 न् भावानादेशेन श्रुतज्ञानी जानान्तीति व्याख्यातं सर्वस्तरं
 श्रुतज्ञानम् ।

उपनिषत्तत्त्वाऽध्ययनम्—

मे भयवं ! किं जहा पंचमंगलं तदा सामाहयाहयमभेसं
 पि सुयनाणमहिज्जियव्वं ? गोयमा ! तदा चैव त्रिगण्यो
 विहाणेशमहिण्यव्वं, शवरं अहिज्जणिकामंहि अट्टविहं
 चैव नाणायारं मव्वपयत्तेणं कलादी रक्खेजा अबहा
 महया मायणं ति अबं च दुवलसंगस्स सुयनाणस्स
 पढमचरिमजाम अहिज्जिममज्जकयणज्जावणं च पंचमंगलस्स
 सोलसद्दजामियं । अबं च पंचमंगलं कयमामहए वा
 अकयसामहए वा, अहीए सामाहयं तु सयं च सारंभप-
 रिग्गं जावजीयं कयमामाहए अहिज्जणइ ण उण सा-
 रंभपरिग्गहे । अकयमामाहए तदा पंचमंगलस्स आलावगे
 य आसंबिलं तदा सकत्थवाइनु वि दुवालमंगस्स पुण
 सुयनाणस्स उद्देसगज्जकयणेषु । महा० ३ अ० ।

श्रुतज्ञानस्य विराधकः—

एएसि पयाणं अबयरपप खलेजा । जो सहसा देसू-
 णपुव्वकांडी ताव णं गोयमा ! मुज्जेज वा ण धावि ।
 " एवं गच्छविचङ्की, तह चि पालेतु जं जहा भणियं ।
 रयमलकिलेममुकं, गोयम ! मुक्खं गएणं तं ॥१॥ गच्छंति
 गमिस्संति य, ससुरासुरजगणमंसिए पीरे । भुव्वेक्कपाय-
 डज्जे, जह भणियं गुणाट्टिए गणियो ॥ २ ॥ " से भयवं

जे णं केइ अमुणियसमयसम्भावे हाथा विहीए वा अ-
 विहीए वा कस्स य गच्छायारस्स य मंडलिधम्मस्स य वा
 छत्तीमइविहस्स णं मप्पत्तेयनामदंमणचारित्तववीरिया-
 यारस्स वा मणमा वा वाया वा कहं वि अबयरे ठाण
 केइ गच्छाहिर्वई आयरिएइ वा अणंतो विसुद्धपरिणाओ
 वि होत्था णं । असुइ वकेज वा (खजेज वा) परुवमाणे
 वा अणुद्धमाणे वा मे णं अराहगे उयाहु अणाराहगे ?,
 गोयमा ! अणाराहगे । से णं भयवं ! केणं अट्टणं एवं बुद्धइ
 एवं जहा णं गोयमा ! अणाराहगे णं इमे दुवालसंगे
 सुयनाणे अणपज्जवमिए अणाइनिहणे मव्वभुयत्थपमाहगे ।
 अणाइमंभिद्धे स णं देविदंविदंदाणं अतुलवलवीरिए
 मरियमत्परकममहापुरिमायारकंतिदितिलावन्नरूमोह-
 म्गमकलकलाकलावपिच्छुपडियाणं अणंतगाणीणं । सयं
 संबुद्धाणं जिणवराणं अणाइसिद्धाणं अणंताणं वट्टमाण-
 समयभित्तभाणं । अबं च असच्चपुरक्खडाणं अणंताणं
 सुगहियनामधिज्जाणं महायमाणं महामत्ताणं महाणुभा-
 गाणं तिहुयणककनिलगाणं तलाक्कनाहाणं जुगपवराणं
 जगेत्तरेभूणं जगगुरूणं सव्वन्नूणं सव्वदरिणीणं पवरवर-
 धम्मभित्तकरंणं अरहंताणं भगवंताणं भूए सव्वभविमा-
 हयाणं गयवट्टमाणनिखिलामेकभिसुगुणसपज्जयसव्व-
 वत्थुविदियमवभावाणं अमहाए पवरे एकमेककमग्गे से
 णं सुरूवत्ताए अच्छत्ताए गंधत्ताए । तमि पि णं जहट्टिए
 चैव पव्वणिजे जहट्टिए अणुद्धमिजे जहट्टिए चैव भामं-
 णिजे जहट्टिए चैव परुवणिजे जहट्टिए चैव वायरणिजे
 जहट्टिए चैव वायणिजे जहट्टिए चैव कहणिजे । से णं इमे
 दुवालमंगे गणिपिडंगे । तमि पि णं देविदाणं गिखिलजम-
 विदियदव्वमपज्जवगइआगइहामवुद्धी जीया य तत्थ जाव
 णं वत्थुमहावाण अलंघणिज्जे अणइक्कमणिज्जे अणसा
 यणिज्जे । तदा चैव इमे दुवालमंगे सुयनाणे सव्वजगजी
 याणं भूयमत्ताणं एणंतेणं हिए सुए खमे नीभिसिए आणु-
 गासिए पाणामिए पमत्थे महत्थ महागुणं महाणुभागे
 महापुरिमाणुचिन्ने परमरिसिदेसिए दुक्खक्खयाए मो-
 क्तयाए संसारुत्तरणयाए ति केइ उवसंपज्जिता णं विह-
 रिसु किं सुतमन्नेमि ति । ता गोयमा ! जे णं केइ अमुणि-
 यमयसम्भावेइ वा विइयमयमारइ वा विहीए वा अवि-
 हीए वा गच्छाहिर्वई वा आयरिएइ वा अंतिविसुद्धपरिणा-
 मे वि होत्था गच्छायारमंडलिधम्मा छत्तीमइविहायरादि
 जाव णं अबयरस्स वा आवस्सगाइ करणिज्जम णं पत्रवण-
 मारस्स अमत्ती चुकेज वा खजेज वा तेणं इमे दुवालमंगे
 सुयनाणे अन्नहा पयरेजा जेणं इमे दुवालमंगं सुयनाण-

निवदन्तरोवगयं एकपयक्त्वरमवि अन्नहा परं से खं उ-
म्मगे परंसेजा, जे खं उमगे परंसेजा से खं अणारहागे भ-
वेजा । ता एणं अङ्केणं एवं बुच्चइ-जहा खं गोयमा ! एगंते
खं अणाराहगे । महा० ५ अ० । “जत्थक्खलियममलिय-खा-
इपयं पयक्त्वरविसुद्धं । विणओवहाण पुब्बं, दुवालसंगं पि
सुयनाणं ॥१॥ ” महा० ४ अ० ।

परांपदेश. श्रुतग्रन्थश्च श्रुतमिहोच्यताविशेषाद्यधिनीतो वि-
कृतिप्रतिबन्धा व्यपशमितप्राभृत्क्षेत्रे न वाचनीयाः । वृ० ४३० ।
(‘विनीतस्य सर्वोऽपि विनयः’ शब्दे षष्ठभागं गतः ।)
श्रुतं द्विविधं वदम् । अथत्वं च । वदं द्वादशाक्षररूपम्,
अथत्वं तु भारतादि लौकिकम् । आ० म० १ अ० ।

आयारदमाकणो, ववहारो नवमपुव्वणीमंदो ।

चारित्तक्खणह्वा, सुयगडस्सुवग्गिठिविताइं । पं० भा० १
कल्प ।

(‘आयारपकण’ शब्दे द्वितीयभागे ३५० पृष्ठ व्याकृतैः ।)
(‘सिक्खा’ शब्देऽस्मिन्नव भागे सूत्राध्ययनरूपा शिखा उक्ता ।)

आत्माहितादिज्ञानं सूत्राध्ययनस्य फलं—श्रुताध्ययनंऽमी
अभ्यधिका गुणाः—

आतहियपरिष्सा भा-वमंवरगे नवनवो अ संवेगो ।

निकंपया तपो नि-अरा य परदेभियनं च ॥३६०॥

आत्महितं १ परिष्सा २ भावमंवरगे ३ नवनवश्च संवेगः ४
निकंपयता ५ तपो ६ निजरा च ७ परदेशिकत्वं च =
इति द्वारगाथासमासार्थः । वृ० । “जयइ सुयाणं पभवो,
वीरजणो ।” ने० । (व्याख्या ‘आगम’ शब्दे द्विती-
यभागे ५३ पृष्ठ उक्ता ।)

एकमप्यक्षरं श्रुतस्य जानानो नाचारी भवति-

भवत्वं ! जो रत्तिदियहं मिद्धंतं पढइ सुणेइ वक्खणोइ चित्तेइ
मततं मो किं अणायारमारं ? मिद्धंतगयमं गं पि अक्खरं
जो वियाणइ सो गोयमा ! मरणंते वि अणायारं नो
ममारं । महा० ६ अ० ।

(‘अवस्रवाय’ शब्दे प्रथमभागे ७६३ पृष्ठे श्रुतावर्णवाचः ।)

सुर्यं पडुच्च तत्रो पडिणीया पम्पता, तं जहा-सुत्तपडि-
णीए, अत्थपडिणीए, तदुभयपडिणीए । स्था० ३ ठा०
४ उ० ।

(प्रसजिनस्य श्रुतदानं ‘पड्यजा’ शब्दे ७५५ पृष्ठेऽस्ति)
आचार्योपाध्यायाश्चत्तां गिरं गृह्णतः प्रायश्चित्तम् । नि० सू०
३६ । (स्वर्गणे संविद्याश्रमं श्रुतग्रहणम् ‘उदंन’ शब्दे
द्वितीयभागे ८५६ पृष्ठ गतम् ।) अपूर्वज्ञानग्रहणं महा० १ चू० ।
(‘सुयकण’ शब्दाऽप्यत्र वीक्ष्यः ।) (स्थानादिप्रवृत्तयो-
गर्हाहतस्य सूत्रदानं महादीपं दानं आचार्यो हारिमद्राद्यः ।)
(आयकंभ्यः श्रुतप्रदानं ‘पाढयण’ शब्दे ५ भागे निरस्तम् ।)
पार्श्वस्थादिभ्यः श्रुतग्रहणम् ।

अधुना पार्श्वस्थादिसमीपे सूत्रानपेधो विधीयन्ते-

उस्मग्गविहंडियमु—द्वंवाहपसरा भणंति एवं अे ।

पासरथाइसमीपे, मुत्ताइयं न पेत्तव्वं ॥ ६७ ॥

उत्सर्गेण सामान्यांस्तु विधिना, ‘विहंडियं’ सि—देशीश-
ब्दो विनाशार्थः, ततो विनाशिनः शुद्धबोद्धप्रवरः प्रधानम-
त्ययकाशलक्षणो येषां ते भणन्ति—जल्पन्ति एवं वक्ष्यमाण-
म्यायेन अन्यं परं । तदेवाह—पार्श्वस्थादिसमीपे, तत्र पार्श्व-
स्था उक्तलक्षणाः, आदिशब्दाद्—अवस्रवादिग्रहः, तथा
निकटे सूत्रादिकम्, आदिशब्दाद्—अर्थादिग्रहः, न प्रहीत-
व्यं—न स्वीकर्तव्यमिति गाथार्थः ।

अत्रोत्तरम्—

तमवि न क्खेयग्गन्था-शुसारि वयणं जम्भो जइंदस्म ।

भणियं निसीहगंथे, उस्मग्गववायजलाहिम्मि ॥ ६८ ॥

तदपि सूत्रादिनिषेधकरणं न कथंलं पूर्वोक्तमित्यपिशब्दा-
र्थः, ‘न’ नैव क्खेयग्रन्थानुसारि वक्ष्यन्तु उस्साहकशास्त्रसं-
वादिभणनं, यस्माद्यति—साधुमुद्दिष्टयाश्रित्य भाणतम्—उक्तं
निशीथग्रन्थ—प्रकल्पशास्त्रं । किंविशिष्टं उस्मग्गापवाद्जल-
धौ—सामान्यविशेषनीरनिधाविति गाथार्थः ।

तदेवाह—

संविग्गासंविग्गं, पच्छाकडमिद्धपुत्तमारुवी ।

पडिकंते अविसेसं, नीरनिधावावि तत्थेव ॥ ६९ ॥

सुगमा । भावार्थस्तु कथ्यते, प्रथमं संविग्गस्योद्युक्तस्य सूत्रा-
र्थनिपुणस्य समीपे साधुभिः श्रोतव्यं, तदभावेऽसंविग्गस्यापि
गीतार्थस्य, तस्याप्यभाव पश्चात्कृतस्यामुक्तालङ्घ्यम् । स च
द्विरूपो भवति—एकः सिद्धपुत्रोऽन्यश्च सारुपी । अनयाश्च
स्वरूपमाभ्यामु—क्लाभ्यामवगन्तव्यम् ।

“समज्जं प्रो वावि अमज्जं प्रो वा, नियमणं दोसुक्कितवत्थधारी ।

खुरंण मुंढो अमिही मिर्हा वा, अदइपत्तो वि य निदपुत्तो ॥

मुंढासरो दोसुक्कितवत्थधरो न वि य थंयण कच्छं ।

हिंइइ नवा अमज्जा, सारुपी परिष्सा होइ ॥२॥ ”

पतयोश्च देशनां कृत्वाऽभ्युद्यमं कार्या, यदि कुरुनस्ततो
लष्टं, न चत्, ततोऽन्यत्र नीयते, यदि न गच्छतः ततस्तत्रैव
सिद्धान्तोक्तावधिना तत्समीपे पाठितव्यम्, पटाद्भ्यश्च यदि
निवाहो न भवति तयोस्ततः स्वयं सर्व्वं करणीयं,
आयकैश्च कारयितव्यम् । तथा च तत्रैव निशीथं भणितम्—
“चांयइ से परिवारं, अकरिंति य वा भणाइ ता संह ।
अव्यांल्लितकरस्स उ, सुयभत्तीए कुणह पुयं ॥२॥” तथा
उपदेशमालायाम्—“सुग्गइमग्गपईव” इत्यादि अकरणे च
प्रायश्चित्तं भणितमिति गाथार्थः ।

एव स्थितं जीवापदेशमाह—

ता सिद्धिनगरसम्म-ग्गपयडणं नाणमणिपईवम्मि ।

कुणसु पयतणं जीवि, मच्छरं चइय सवत्थ ॥७०॥

तस्मान्निर्वाहिनगरसन्मार्गप्रगटनं मोक्षपुरपदवीप्रकाशकं
ज्ञानं—श्रुतज्ञानं तदेव वातायत्तोऽभ्युत्थेन प्रकाशकत्वेन च
मणिपदवीपस्तस्मिन् कुरु—विद्यहि प्रयत्नम्—आदरं जीवि !
भो आत्मन् ! मत्सरम्—रोषं त्यक्त्वा—प्रोउभ्य स्वयं पा-
श्वस्थादिसमीपे, किञ्च—भावकान् पार्श्वस्थादिसमीपे शृ-
ण्वतो वाचयत, स्वयं च पूर्वोक्तयुक्त्या निष्कारणं नित्यभाव-
कधर्मकथनेन पार्श्वस्था भवन्तोऽपि तथं जल्पन्त्यहो मोहविल-
मितमित्यर्थास्थितमतोऽयमस्मदुक्ता जीवोपदेश इति गाथार्थः ।
जीवा० ११ अधि० । (संयतः किं श्रुतमध्यंतुं शक्नोतीति
‘संजय’ शब्दे गतम् ।) श्रुतं श्रुताविवयं उदशसमुदेशानुवा-

सुय

प्रस्थापनाप्रतिक्रमणधुनस्कन्धाङ्गपरिगुणनादिषु अविधिना विधाने कायात्सर्गः प्रायश्चित्तम् । " जगगुरुर्हि गदिउं जं अङ्गयस्स सुत्तं न दायव्वं " अत्र सायणाचार्यसंबन्धः । प्रतिधुनज्ञाने, उक्त० १ अ० ।

धुनज्ञानप्रशंसा—

जाणंति बंधमुक्खं, जीवाजीवे अ पुञ्जपावे अ ।
 आमवसंवरनिजर-तो किर नाणं चरणहेउं ॥ ७० ॥
 नायाणं दोसाणं, विवज्जणा सेवणा गुणाणं च ।
 धम्मस्स साहसाइं, दुब्धि वि किर नाणसिद्धइं ॥ ७१ ॥
 नाणी वि अ वट्टंतो, गुणेसु हो स सुते अवजित्ता ।
 दोसाणं च न मुंचइ, तेभि न वि ते गुणो लहइं ॥ ७२ ॥
 नाणं विणा ण करणं, करणं न विणा न तारयं नाणं ।
 भवमंसारसमुहं, नाणी करणद्विआ तरइ ॥ ७३ ॥
 अस्मंजमण बद्धं, अजाणंण ग भवेहिं बहुण्हिं ।
 कम्ममलं सुह असुहं, करणे य ददो धुणइ नाणी । ७४ ॥
 मत्थेण विणा जाहो, जाहेण विणा य तारिसं सव्वं ।
 नाणेण विणा करणं, करणेण विणा तहा नाणं ॥ ७५ ॥
 नादंसणस्स नाणं, न वि अजाणस्स हुंति करणगुणा ।
 अगुणस्स नत्थि मुक्खो, नत्थि असुत्तस्स निव्वाणं ॥ ७६ ॥
 जं नाणं तं करणं, जं करणं पवयणस्स सो मारो ।
 जो पवयणस्स मारो, सो परमत्थो ति नायव्वो ॥ ७७ ॥
 परमत्थगहिअमारा, बंधं मुक्किं (ति) च ते वियाणंता ।
 नाऊण बंधमुक्खं, खवंति पाराणयं कम्मं ॥ ७८ ॥
 नाणेण होइ करणं, करणं नाणेण फासियं होइं ।
 दुन्दं पि समाअंणे, होइ विमोही चरित्तस्स ॥ ७९ ॥
 नाणं पगामयं सो-हआ तवो संजमो य गुत्तिकरो ।
 तिविधं पि समाअंणे, मुक्खो जिणसासणे भण्णिआ ॥ ८० ॥
 किं अन्नं लट्टयरं, अच्छेरतरं च सुंदरतरं वा ।
 चंदमिव सव्वलागा, बहुसुयमुहं पलायंति ॥ ८१ ॥
 चंदाओ निअजुन्हा, बहुसुयमुहाउ निअइ जिणवयणं ।
 जं सोऊण मणूमा, तरंति संमारकंतरं ॥ ८२ ॥
 सई जहा ससुत्ता, न नस्सई कयवरम्मि पडिआ वि ।
 जीवो तहिं समुत्तो, न नस्सइ गओ वि संसारे ॥ ८३ ॥
 सई जहा असुत्ता, नासइ सुत्ते अदिस्समाणम्मि ।
 जीवो जहा असुत्तो, नासइ मिच्छत्तसंजुत्तो ॥ ८४ ॥
 परमत्थम्मि सुदिट्ठे, अविण्हंसु तवसंजमगुणोसु ।
 लब्भइ गई विमिद्धा, सरीरमारं विण्हं वि ॥ ८५ ॥
 अह आगमेण विजो, जाणइ वाहिं तिगिच्छमो निउणो ।
 तह आगमेण नाणी, जाणइ सोहिं चरित्तस्स ॥ ८६ ॥
 अह आगमेण हीणो, विजो वाहिस्स न मुणइ तेगिच्छं ।

तह आगमपरिहीणो, चरित्तसोहिं न याणाइ ॥ ८७ ॥
 तम्हा तिन्थयरपरू-विअम्मि नाणम्मि अत्थजुलम्मि ।
 उज्जोओ कायव्वो, नरेण मुक्खाभिकनिणं ॥ ८८ ॥ १०५० ॥
 इक्कम्मि वि जम्मि पए, संवेगं वीअरायमग्गम्मि ।
 पच्चइ नरो अभिक्खं, तं मरणं तेण (न) मुत्तव्वं ॥ ८९ ॥
 इक्कम्मि वि जंमि पए, संवेगं कुणइ वीयरायमए ।
 सो तेण मोहजालं, खणेइ अज्जम्पजोगेणं ॥ ९० ॥
 इक्कम्मि वि जम्मि पए, संवेगं वीयरायमग्गम्मि ।
 वच्चइ नरो अभिक्खं, तं मरणं तेन मुत्तव्वं ॥ ९१ ॥
 इक्कम्मि वि जंमि पए, संवेगं कुणइ वीअरायमए ।
 सो तेण मोहजालं, खणेइ अज्जम्पजोगेणं ॥ ९२ ॥
 इक्कम्मि वि जम्मि पए, संवेगं वच्चण नरोभिक्खं ।
 तं तस्स होइ नाणं, जे एए वीयरायम्मि ॥ ९३ ॥
 महुमरणंमि उवग्गो, सक्का वारयविहो सुयक्खंघा ।
 सव्वो अणुचित्तं, धणियं पि समत्थचित्तं ॥ ९४ ॥
 तम्हा इक्कम्मि पयं, चित्तं तं निदंमकालम्मि ।
 आराहणावउत्तो, जिण्हि आराहणो भण्णिआ ॥ ९५ ॥
 आराहणावउत्तो, मम्मं कऊण सुविहिआ कलं ।
 उक्कामं तिभि मंय, गंतूण लमिज निव्वाणं ॥ १०० ॥
 नाणस्स गुणविमंसा, केइमं वज्जिया समासणं ।
 चरणस्स गुणविमंसा, अदिअहिअया निमामह ॥ १०१ ॥
 भावेण अणुजमणा, जे जिणवयणं मया अणुचरंति ।
 ते मरणम्मि उवया, न विभीयंति य गुणमामद्धा ॥ १०३ ॥
 १०५० । (१०२ गाथा धम्मशब्द)

सीयंति ते मणूमा, सामन्नं दुल्लहं पि लट्ठणं ।
 जे अद्धाणनिअत्ता, दुक्खविमुक्खंमि मग्गम्मि ॥ १०४ ॥
 दुक्खाण ते मणूमा, पारं गच्छंति जे ददधिआ ।
 भावेण अणुन्नमणा, पारं तेहिं गवमंति ॥ १०५ ॥
 मग्गंति अपरममुहं, ते पुरिमा, जाणहिं न हायंति ।
 ते लट्ठपोयसंजति-वग्गा पच्छा न हायंति ॥ १०६ ॥ १०५० ॥

(सूत्रवाचनप्रकारः ' गीयत्य ' शब्दे द्वितीयभागे १०२ पृष्ठ गतः ।) (श्रुतस्याशातना ' आस्मायणा ' शब्दे द्वितीयभागे ४८४ पृष्ठ गता ।) (एकस्मिन्प्रयोगामपि श्रुतज्ञानमस्तीति ' गाण ' शब्दे चतुर्थभागे १६४२ पृष्ठ गतम् ।) हांप्रयाद् श्रु-
 तज्ञानं चैनदाख्यायने श्रूयंत अनन अस्मादस्मिन्निति यति
 धुतम् । श्रुतज्ञानावरणकर्मक्षयं पराङ्मनया अकालिकार्थधा-
 धनत्वमर्थ, " कुट्टहुलम् । " इति वचनात् कमादायार्थं कल्पयः
 आ० म० १ अ० । स्व० । श्रुतज्ञानावरणक्षयं, उक्त० ३४ अ० ।
 श्रूयंत इति धुतम् । व्यवहारभेदं, प्रथ० १०७ द्वार ।

सुयअण्णाण-श्रुताज्ञान-न०मिथ्यादष्टरज्ञानं. आ० सू० १ अ० ।
 अविसेसियं सुयं सुयणाणं च सुयअणाणं च । विसेसियं

सुयं सम्माहृदिसु सुयं सुयज्ञाणं । मिच्छादिद्विसु सुयं सुयज्ञाणं । न० ।

सुयञ्जराहणा-श्रुताराधना-स्त्रीनिष्कान्तस्याराधनायाम्, उत० ।

सुयस्य अरहणयाणं संते। जीवे किं जस्यइ ? सुयस्य अरहणयाणं अभाणं खवेइ त य संकिलिस्सइ ॥२४॥

इदवन्त ! श्रुतस्य आगधनया जीव किं जतयाति । गुरुराह- द-हाशय ! श्रुतस्य आगधनया-सस्यग् आस्यनया अज्ञानं क्षयति विशिष्टनस्वावयोधस्य अवाप्तश्च पुनर्न संक्रियते कामक्षेपजनितं क्रमं न भजतीति भावः । उत० २९ अ० ।

सुयकल्प-श्रुतकल्प-पुं० । प्रवचनभरणे, वृ० १ उ० १ प्रक० ।

सुयकरण-श्रु। करण-न० । बजायजादिश्रुतकरणे, आ० चू० १ अ० । सूत्र० ।

सुयकेवली-श्रुतकेवलिन-पुं० । चतुर्देशपूर्वधर, जीवा० १४ आध० । संश्रा० ।

“ जो सुयणाभिगच्छत. अथात्मिणं तु केवलं सुदे । नं सुयकेवलीमस्मिणा. भर्णीत लोमण्यइवकरा ॥ १ ॥ जो सुअनाणं स्ववे, जाणइ सुअकेवली तमाहु जिणा । नाणं आये स्ववे, जइहा सुयकेवली तइहा ॥ २ ॥”

अप० १३ अप० टी० । “ केवली चरमा जइव-स्वायथ प्र- भवः प्रभु । स्वयम्भवा यशोभद्र, संभूतविजयस्तथा ॥ १ ॥ भद्रयाहुः स्थूलभद्र, श्रुतकेवलिनो हि पद ।” कल्प० २ अधि० २ क्षण ।

सुयस्कन्ध-श्रुतस्कन्ध-पुं० । द्वादशाक्षरूप श्रुतपिण्डे, आतु० । द्वापिवादे श्रुतसमुदायत्वान्तस्य । स० ।

सुयकवाय-स्वाख्यात-त्रि० । सुष्ठु आख्यातं स्वाख्यातम् । पृ- षोत्तगात्रगाधतया युक्तिरुपपन्नतयाऽभिहितं सूत्र० १श्रु० १७ अ० । सुमन्ते, सू० २ श्रु० २ अ० । लोकश्रुतिपाठपरया चिरन्तनाख्यासु वा परिज्ञाने, सूत्र० १ श्रु० १६ अ० ।

सुयकवायधर्म-स्वाख्यातधर्मन् त्रि० । सुष्ठु आख्यातः श्रुतचारित्राख्या धर्मो येन साधुताऽनौ स्वाख्यातधर्मः । ज्ञानसमाधियुक्तं, सूत्र० १ श्रु० १० अ० ।

सुयगन्ध-श्रुतगन्ध-पुं० । आगमगन्धे, शो० १ धिव० ।

सुयगाहि श्रुतग्राहिन्-पुं० । परमपूरुषप्रणीतागमग्रहणाभि- लापिणः, दश० ६ अ० २ उ० ।

सुयण-स्वपन-न० । शयन, दर्श० १ तत्त्व ।

सुयणजण-सुजनजन-पुं० । सर्वपापधिरतानां समूहे, प्रश्न०४ आश्र० द्वार ।

सुयणसुन्द-सुजनसुन्द-पुं० । भरतक्षेत्रजाजितजिनसमकालिके- परवतेजिने, ति० ।

सुयण-श्रुतज्ञान-न० । ज्ञानविशेष, आ० म० १ अ० । आया० श्रवणं श्रुत वाच्यवाचकभावपुरस्सरीकारेण शब्दसंसृष्टाधे-

प्रहणदतुरुपलाब्धावशेषः एवमाकारं वस्तु जलधारणाद्यर्थ- क्रियाममथै घटशब्दः प्राच्यमित्यादिरूपतया प्रधानांकतात्र- कालसाधारणसमानपरिणामः शब्दाद्यर्थयालाचनानुसारी इन्द्रियमनोनिमित्तोऽवगमविशेष इत्यर्थः । श्रुते च तत् ज्ञानं च श्रुतज्ञानम् । अथवा—श्रुतेन अनन अस्मात् अस्मिन्वेति श्रुते तदावरणकर्मक्षयोपशमः ‘कृद्बहुलम्’ इति वचनात्क- रणादावपि कृपन्त्ययः, तज्जनितं श्रुतं कार्येण कारणोपचा- रान् । श्रुतार्थानि वा श्रुतमात्मा तदनन्यत्वात् ज्ञानमपि श्रुते, श्रुते च तत् ज्ञानं चेति समामः । (‘सुय’ शब्दे श्रुतज्ञानमुक्तम् ।) आ० म० १ अ० । श्रुतज्ञानं स्वच्छन्द्यादुरध्यस्सलिलास्सदतु- ह्यम् । प्रा० १० धिव० । इन्द्रियमनोनिमित्तं श्रुतज्ञान्या- त्तुसागिणि बांधे, भ० ८ श्रु० २ उ० । द्वा० । प्रश्न० । ध० २० । स्था० ।

सुयनाणे दुर्विहे पाप्मते तं जहा-अंगपविहे चैव, अंग- बाहिरं चैव । (सू० ७१ X) स्था० २ टा० ।

अथान्तरगाथात्मबन्धनाथमाह—

कतो पश्यमागय मायगियमपरराइ सुयनाणं ।

सामाइयाइयमिदं, सर्वं चिय सुत्तमत्थो वा ? ॥१०६२॥

ननु पूर्वं भवतइमुक्तम्— आचार्यपरम्परया समागतं सामायिकानयुक्तिमदं वक्ष्ये । तत्रदं पृच्छयते— ‘कतो पस्यमागयादि’ आदा कुतः पुरुषविशेषात् प्रमृताम्पक्षां सर्ती तन आचार्यपरम्परयाऽऽगतामायातां तां सामायिक- त्तियुक्तिं त्व वक्ष्यामि ? इत्युपस्कारः । तथा, इदमपि पृच्छय- ते । किम् ? इत्याह— ‘सुयनाणमित्यादि’ सर्वमपि च सामायिकादिक विन्दुसारपर्यन्तं सूत्रार्थरूपं श्रुतज्ञानमिदं प्रथमं कुतः प्रस्तुतं सत् पश्चादाचार्यपरम्परयाऽत्राऽऽग- तम् ? इति ।

एवमुत्तरगाथाप्रस्तावनां कुर्वन्नाचार्य आत्मनः प्रथमाशङ्कष परिहरन्नाह—

एवं नणु भणियं चिय, अत्थपुहत्तस्म तेहिँ कहियस्म ।

इह तेमिं चिय भीला-इकहणगहणं फलविसेसो । १०६३ ।

ननु सामायिकानयुक्तिः श्रुतज्ञानं वा सर्वं कुतः पुरुषात् प्रथमं प्रस्तुतम् ? इत्यत्र यदुत्तरं तदेतद् भगिनमेव-गोक्त- मव निगोन्ताथमेवत्यर्थः । क ? इत्याह— ‘अत्थपुहत्तस्म- त्यादि’ तैस्तीर्थकर-गणधरैः कथितस्याऽर्थपृथक्स्वरू- पस्य श्रुतज्ञानस्य भगवतो नियुक्तिं कीर्तयिष्ये’ इत्युक्तं तीर्थ- कर-गणधरभ्यः सर्वमपि श्रुतज्ञानमादौ प्रस्तुतम्, इत्युक्त- मव, तत् किमिति पुनरपि प्रश्नः ? । अत्र प्रतिविधानमाह— ‘इयत्थीदि’ सत्यम्, ज्ञानमेवद् यत्-तीर्थकर-गणधरभ्य एव सर्वप्रदमादौ प्रस्तुतम्, किन्त्वहं तेषामेव तीर्थकर- गणधराणां शीलादिस्वरूपकथनम्, ग्रन्थनम्, फलविशेषश्च विशेषतोऽभिव्यास्यते, इत्ययं पुनरपि प्रश्नोत्तरोपन्यासः । तत्र तीर्थकृता तपो-नियमज्ञानानि शीलमभिधायन्ते, आ- दिशब्दः स्वगतभेदप्रस्थापकः, तान्त्रयं वृक्षः, तदारूढस्य पुष्पप्रक्षेपकक्षता तु दशना-कथनम्, तत्फलविशेषस्तु भव्य- जनाविवाधनाप्रतीति । गणधराणां तु बुद्धिसयपटन तीर्थ- करारू गृहीत्वा सूत्रग्रन्थने प्रतिपादायुष्यते, फलविशेषस्तु

प्रबन्धनाथना, सुखप्रदहाद्यनुप्रदश्च इति गाथाऽष्टकाथः ।

अथोक्तः इत्येवोत्तरमाह--

तव-नियम-नाशरुक्त्वं, आरूढो केवली अभियनाशी ।
तो मुयइ नाशबुद्धिं, भवियजणविबोद्धिगद्वाए ॥१०६४॥
तं बुद्धिमण्य पडे-श गणहरा गिण्हउं निरयमेमं ॥
तिथियरभासियं सं-थंति तन्नो पवयणद्वा ॥१०६५॥

रूपकामिदं द्रष्टव्यम् । तत्र वृत्तां विधा-द्रव्यतः, भाषतश्च ।
द्रव्यतः प्रधानः कल्पवृत्तः, यथा च तमारूढा काश्चिद् गन्धा-
दिगुणविशिष्टानां कुसुमानां संख्यं कृत्वा तदधोभागवर्तिनां
तदाराहणासमर्थानां पुरुषाणामनुकम्पया कुसुमानि विस्-
जति, तेषां भूपति-राजागुणैरुपनिभया विमलविस्तीर्णपटेषु
प्रतीच्छन्ति, ततो यथापयोगमुपभुञ्जानाः, परंभ्यधोपकु-
र्याणाः सुखमाप्नुवन्ति । एवं भाववृत्तेषां सर्वमिदमायो-
क्तम् ; यद्यथा--तपश्च नियमश्च ज्ञान च तान्येव वृत्तस्तम्
तथा बाह्य-ऽभ्यन्तरभेदेना द्वादशधा प्रतीतमेव । इन्द्रिय-
नाहन्द्रियसंयमस्तु नियमः । तत्र श्रोत्रादीन्द्रियाणां नियम-
र्हा-द्रयसंयमः, कर्माद्यादीनां तु नियमो नोहन्द्रियसंयमः ।
ज्ञानमिह केवलं संपूर्णं गृह्यते । एतन्नयरूपं वृत्तमारूढः ।
ज्ञानमकेवलरूपमपि स्यात् तद्व्यवच्छेदायमाह-- ' केवली,
केवलशब्दस्यैव संपूर्णत्वाच्चक्रवान् केवलं संपूर्णमस्थ-
स्तीति केवली । अयमापि धृत-क्षारिकमध्यकत्व-क्षारिय-
कज्ञानमेदान् विवक्ष्य ; अथवा--धृता-ऽवधि-मनःपर्याय-
केवलज्ञानमेदान् विवक्ष्यः । तत्र शेषव्यवच्छेदायमाह-- ' अ-
मितक्षारी' क्षारिकज्ञानकेवलीः सर्वज्ञ इत्यर्थः । स चेह
प्रकृतमाह भगवांश्चतुस्त्रिंशदतिशयसंपन्नस्तीर्थकरः । ' तान्ति'
नता वृत्ताज्ज्ञानरूपकुसुमवृष्टिं कारये कारयेपचाराज्ज्ञानकार-
णभूतशब्दकुसुमवृष्टिं मत्त्यर्थः । किमर्थम् ? भव्याश्च ते ज-
नाश्च तेषां विवाधने नदर्थे तस्मिन्निमित्ति । तां च
ज्ञानकुसुमवृष्टिं बुद्ध्या निर्वृता बुद्धिमयस्तेन विमलबु-
द्धिमयन पटन गणधरा गातमादयां प्रहीतुं गृहीत्वा-
ऽऽदाय निरवशेषां संपूर्णाम्, ततस्तीर्थकरभाषितानि कुसु-
मकरानि भगवदुक्तानि विविधप्रधानकुसुममालावद् प्रधान-
न्ति । किमर्थम् ? प्रगत, शस्तम्, आदौ वा वचनं प्रवचनं
द्वादशाङ्गम्, प्रवर्त्तमानं वा प्रवचनं सधस्तदर्थे तस्मिन्निमित्तम् ।
इति निर्युक्तिगाथाह्वयार्थः ।

भाष्यकारः प्राह--

रुक्खाइरूवयनिरू-वणत्थमिह दव्वरुक्खदिद्वुंतो ।
जह कोइ विउलवणसं-डमज्झयारद्धियं रम्मं ॥१०६६॥
तुंगं विउलवणवंधं, साइसन्नो कप्परुक्खमारूढो ।
पञ्जत्तंगहियवहुविह-सुरभिकुसुमाऽणुक्कंपाए ॥१०६७॥
कुसुमरिथभूमिचिद्धिय पुरिसपसागियपडेसु पक्खिवइ ।
गंथीते ते वि वेत्तुं, समजणाणुग्गहद्वाए ॥१०६८॥
लोमत्रणसंडमज्जे, चात्तीसाइसयसंपदोवेञ्चो ।
तव-नियम-नाशमइयं, स कप्परुक्खं समारूढो ॥१०६९॥
मा होअ नाशगहण-म्मि संमन्नो तेण केवलिग्गहणं ।
सो वि उहा ततोऽयं, मव्वणणु अभियनाशि ति ॥१०७०॥

पञ्जननाशकृपमां, ताई छउमत्थभूमिमंथेसु ।

नाणकुसुमत्थिगणहर-मियबुद्धिपडेसु पक्खिवइ ॥१०७१॥

पडां प सुगमा एय. तवरमिह वृत्तांवरूपकनिरूपणार्थं द्र-
व्यवृत्तदृष्टान्ताऽभिधीयते । कः पुनरसौ ? इत्याह--'जह
कोइत्यादि' । 'साहसउ' इति वक्ष्यमाणकबलस्थानीयः सा-
तिशयः कोऽपि नरः । उक्ता द्रव्यवृत्तदृष्टान्तः । अथ प्रस्तु-
ते भाववृत्ते सर्वं योजयन्नाह--'लागवणसंकेत्यादि' । क्व-
स्थत्वमेव भूमिशुभ्रव्यान्वभूमिगति भावप्रधानोऽयं नि-
र्देशः, तत्संस्थेषु । ज्ञानकुसुमार्थिनो ये गणधरास्तच्छ्रुत-
बुद्धिपटांप्र्यात् ।

अथ प्रक--

कीस कहई कहथो, किं वा भवियाण चैव बोइत्थं ।

मव्वोवायविहिणणु, किं वाऽभव्वे न बोइइ ? ॥१०७२॥

शब्दवृत्ताप्रमाणेन तीर्थकृतां धमकथन सूचितम्, तत्र
कृतार्थोऽप्यसौ भगवान् किमिति कथयति ? भव्यजन-
विशोधनार्थमात्रेण चोक्तम् । तत्र किमसौ भव्यानेव बोध-
यति ? यावता सर्वोपायावधिश्च मखपच्यतपि किमिति
न बोधयति ? इति ।

अत्र प्रतीवधानमाह--

नगतं कयत्थां, जगोदिन्नं जिगिन्दनामं से ।

तदवंभुफलं तम्म य, खवणावाञ्चोऽयमं व जञ्चो ॥१०७३॥

जं व कयन्थस्स वि मे, अणुवकयपरं वगारिसाभव्वं ।

परमहियदेमयत्तं, भासयमाभव्वमि व रविणो ॥१०७४॥

किं व कमलसु राञ्चो, रविणो बोइइ जण सो ताई ।

कम्मणसु व स दामां, जं न विबुज्झंति म ताई ? ॥१०७५॥

जं बोहमउल्लणाई, सरकरामरिमञ्चो समाणाञ्चो ।

कमगकुमुयाण तो तं, माभव्वं तस्स तमि च ॥१०७६॥

जह वालूगाईणं पगासधम्मो वि सो मदामेखं ।

उइञ्चो वि तमारूवां, एवमभव्वाख जिण्हसुरो ॥१०७७॥

सज्जं तिगिच्छमाणो, रोगं रोगी न भण्ण वेज्जां ।

मुणमाणां य अमज्जं, निमेहयंतो जह अदोमो ॥१०७८॥

तह भव्वकम्मरोगं, नासंतो रागवं न जिण्णवेज्जां ।

न य दोमोऽमव्वाम-ज्जकम्मरोगं निसंहंतो ॥१०७९॥

मात्तुमजोग्गं जोग्गे, दलिए रुवं करेइ रूयरो ।

न य रागहंमिञ्चां, तेहव जोग्गो विबोहंतो ॥१०८०॥

सर्वा अपि सुगमाः, नयरे नैकान्तेन तीर्थकरः कृतार्थो,
येन तीर्थकरनाम 'स' तस्यादीनाम्, तच्चाऽवन्वयकत्वम्
इति नाऽव्यदिने क्षायते । तत्क्षपणापायश्च यस्माद्यमेव ध-
र्मकथनादिकं, ततः कथयतीति । किञ्च, कृतार्थत्वे मत्वापि
रवमोसकम्बाभाष्यामय यद् यस्मान् 'स' तस्य भगवतस्ती
र्थकरस्य कृतार्थस्यापि यादवे परमाहतेदशकत्वं तदनुप-
कृतापकारिणः स्वभावाऽनुपकृतापकारिस्वभाषस्तस्य भा-
वाऽनुपकृतापकारिस्वभाष्यं, तस्मान् कथयति । कृतार्थ-
स्याऽऽयमुपकृतापकारिणां भगवतः परंपदेशदात्त्वं स्व-

भाषत एव, इत्यनन्तस्वाभाव्यात् कथयतीति तात्पर्यामिति न च भव्यानेव प्रतिषेधयतस्तस्य गग—द्वेषो, इति दृष्टान्तेन दर्शयति— किं च कमलेसु इत्यादि । 'स' लि । 'स' तस्य रवे. प्रातर्बोधयतोऽपि यत् तानि कुमुदानि न विबुध्यन्त इति । तस्मात् कोऽत्राभिप्रायः ? इत्याह— 'ज बोद्धव्यादि' समानादापि सूक्तपरामर्शाद् यतो बोध-मुकुलानि यथासंख्यमेव कमल-कुमुदानां जायमानानि दृष्टानि 'तो' इति ततो ज्ञायते-तस्य रवेः, तेषां च कमल-कुमुदानां स्वभावोऽर्थे यद्-रविः कमलान्येव बोधयति न तु कुमुदानि, कमलान्यापि रवेः सकाशाद् बुध्यन्ते न कुमुदानि, न पुनरिह कस्यापि गग-द्वेषो ; एवं भगवतोऽपि भव्याभ्येषु योज्यमिति । दृष्टान्तान्तरमाह— 'जह्वन्त्यादि' उलूकार्वाणां रात्रिञ्चरणां घूकार्वाणां 'सो' लि रविः । अपरमप्यत्र दृष्टान्तमाह— 'सज्जामित्यादि' । अत्रैवाद्वाहणान्तरमाह— 'मोक्षामित्यादि' दालके काष्ठादौ 'रुयारो' रूपकारः । इति व्याख्याना प्रथमानिर्युक्तिगाथा ।

अथ द्वितीयानिर्युक्तिगाथाव्याख्यानमाह—

तं नाणकुसुमवृद्धिं, घत्तुं वीयाइचुद्रां मव्यं ।

गंधंति पवयणद्वा, माला इव चित्तकुमुमागं ॥११११॥

'पवचनार्थे प्रथनन्ति' इत्युक्तम् । अथवा प्रयोजनान्तरमाह— घत्तुं व सुहं सुहगुणल-धारणादाउं पुच्छित्तं च ।

मुत्कलं भगवता तीर्थकरणात् वचनवृन्दं मुत्कलकुसुम-निकुरम्बामिव प्रथितं-सूत्रितं सद् ग्रहीतुं वाऽऽदातुं सुखं भवति । इदमुक्तं भवति-पद-वाक्यप्रकरणा-ध्याय-प्राभृता-दिनियतक्रमस्थापितं जिनवचनमयन्तत एव ग्रहीतुं शक्य-म-एतावदस्य ग्रहीतम, 'एतावच्चार्थापि पुरस्ताद् प्र-हीतव्यम्' इत्यादाविवक्षया प्रथितं सत् सुखेनैव ग्रहीतुं श-क्यमित्यर्थः । तथा, गुणनं च धारणा च गुणन-धारणं, न अपि प्रथितं सूत्रं सुखं भवतः । तत्र गुणनं परावर्तनमभ्या-सः, धारणा त्वविवर्तनरावस्मृतिः । तथा, दातुं प्रष्टुं च सुखमेव भवति । तत्र दानं शिष्येभ्योऽतिस्वर्जनम्, प्रश्नस्तु सशयापन्नस्य निःसंशयार्थं गुरुप्रच्छनम् । एतैः कारणैः कृतं रचितं गणधरैः । अतः समस्तगणधरैरेतस्मादापि हेतोः कृतं श्रुतम् 'इदम्' इति शेषः । इति निर्युक्तिगाथार्थः । विशेषः ।

अत्र भाष्यम्—

मुक्कुसुमागं महणा—इयाई जह दुक्करं करुं जे ।

मुच्छाणं तु सुहयं, तदत्र जिगययणकुमुमागं ॥१११४॥

पय-वक्क-पगग्ग-उक्का-य-पाहुडाहनियतक्कमपमागं ।

तदणुसरता सुहं चिय, घेप्पइ गहियं इदं गेज्जं ॥१११५॥

एवं गुणागं धरणं, दाणं पुच्छा य तदणुमागं ।

यथा मुत्कलानां मुत्कलानां कुसुमानां प्रहणादीनि कर्तुं दुष्क-रानि, प्रथितानां तु मुक्कराणि तथा जिनवचनकुसुमानामपि द्रष्टव्यम् । अतो गणधरास्ता प्रथानि । 'अज्जाय' इति अथ यनम्, प्राभृ-पृथान्तर्गतम् । श्रुतिविशेषः 'गहियं इदं गेज्जं' इति एतावदस्य ग्रहीतम्, एतावच्चार्थापि पुरस्ताद् ग्रहीतव्यम् इ

त्यादि विवक्षया पद-वाक्यादिक्रमेण विरचितं सत् तात्पर्याद्य नुसग्ता सुखेनैव धुने गृह्यते, एवं गुणमाद्यापि सुखं भव-ति । विशेषः ।

उत्तरनिर्युक्तिगाथासंबन्धनार्थमाह—

जिगभगिइ चिय, सुत्तं गणहरकरणाग्मि को विमेसो त्थ ?

सो तदविकखं भामइ, न उ वित्थरआं सुयं कितु ॥१११८॥

ननु 'वित्थर' भासियाइ गंधंति ' इत्यादिवचनानि जिन-भागतिरेव—तीर्थकराङ्करेव तर्हि श्रुतम् । गणधरसूत्रीकरणं तु तत्र को विशेषः ? । अत्राच्यते—स तीर्थकरस्तदपेक्षं गणधरप्रज्ञापेक्षमेव किञ्चिदल्पं भाषते, न तु सबजनसा-धारणं विस्तरतः समस्तमापि द्वादशाङ्गश्रुतम् । किन्तु यद् भाषते तद् दर्शयते । इति गाथार्थः ।

किं पुनस्तत् ? इत्याह—

अत्थं भामइ अग्हा, सुत्तं गंधंति गणहरा निउणं ।

मामग्गस्म हियद्वाए, तत्रो सुत्तं पवत्तइ ॥१११९॥

अर्थमेवाऽर्हेत् भाषते, न सूत्रं द्वादशाङ्गरूपम् । गणधरा-स्तु तत् सूत्रं सर्वमापि निपुण सूत्रमार्थप्ररूपकं बह्वर्थं चे-त्यर्थः, अथवा—नियताः प्रमाणनिश्चिता गुणा यत्र तद् नियतगुणं निगुणं प्रथनन्ति । ततः शासनस्य हितार्थं सूत्रं प्रथते । इति निर्युक्तिगाथाक्षरार्थः ।

भावार्थं त्वभिधिस्तुभाष्यकारः प्रथे परिहारं च प्राह—

नणु अत्थाऽणभिलप्पो, स कइं भामइ न महस्सो सो ?

महम्मि तदुवयारो, अत्थप्पच्चायणफलम्मि ॥११२०॥

आह—ननु भाष्यमाणः सर्वत्र शब्द एव दृश्यते, यस्त्यर्थः सोऽनभिलाष्यः—अशब्दात्मकत्वाद् यक्तुमशक्य एव, इति कथं सतीर्थकरस्तमशब्दरूपमथ भाषते ? । उच्यते—अर्थ-प्रत्यायनफले शब्द एव तदुपसारेऽर्थोपचारः क्रियते । ए-तदुक्तं भवति—अर्थप्रतिपादनस्य कारणभूते शब्दोऽर्थोप-चारं कृत्वाऽर्थं भाषते इत्युच्यते इत्येतापि इति ।

परकः प्राह—

तो मुत्तेमव भामइ, अत्थप्पच्चायगं न नामत्थं ।

गणहारिणो वि तं चिय, करेति को पडि विंसो त्थ ? ॥११२१॥

ततस्तर्हि त्वदुक्तयुक्त्या शब्दभावकस्तीर्थकरः सूत्रमेवा-ऽर्थप्रत्यायकं भाषते, न त्वर्थम् । गणधारिणोऽपि तदेव कुर्वन्ति, तत् को नामोभयत्र विशेषः ?—न किञ्चिदिति ।

आचार्यः प्राह—

सो पुरिमाविकखाए, थोवं भणइ न उ वारमंगाई ।

अत्था तदविकखाए, सुत्तं चिय गणहराणं तं ॥११२२॥

ननु प्रागेवांके यत्—गणधरलक्षणपुरुषापेक्षया स तीर्थ-करः " उपसरेइ वा, विगंमइ वा, धुवइ वा " इति मातृ-कापदत्रयमात्ररूपं स्तोत्रमेव भाषते, न तु द्वादशाऽङ्गानि । ततश्च तद् मातृकापदत्रयमात्रं शब्दरूपमपि सत् तद्वक्ष-या द्वादशाङ्गापेक्षया तदर्थसंक्षेपरूपत्वादर्थो भवत्येते । ग-णधारणां तु गणधरपेक्षया विवक्ष्यर्थः, तदेव मातृकापदत्रयं शब्दरूपत्वात् सूत्रम् । इति नोभयत्र समानतादौष इति ।

आह-ननु मातृकापदत्रयस्य शब्दरूपत्वात् सूत्ररूपता बुध्यते, अर्थरूपतां तु तस्य नावगच्छाम इत्याशङ्क्य पुनरपि तस्य तां समर्थयन्नाह—

अंगासुत्तरयणा-निरवेक्खो जेष तेष सो अत्थो ।
अहवा न समपवयण-दियउ त्ति जह चारसंगमिणं ॥११२३॥
पवयणहियं पुण तयं, जं सुहगहणाइ गणहरेहिंता ।
चारसविहं पवत्तइ, निउणं सुहुमं महत्थं च ॥११२४॥

अङ्गा-ऽनङ्गादिविभागेन विर्गञ्चतमत्र सूत्रं प्रनिष्ठम्, अयं तु मातृकापदत्रयरूपः शब्दो येन कारणेनाऽङ्गादिविभागेन या सूत्ररचना तांश्रगपेक्षस्तन्समुदायार्थरूपत्वेन तद्वाहर्भूत इत्यतः सोऽर्थ इति उपदिश्यते । अथवा-शब्दस्य गणधरापक्षयाऽन्यस्य संघरूपस्य प्रयत्नस्य यः सुखप्रहण-धारणादिभ्यो हितः शब्दराशिः स एव सूत्रतया प्रोक्तः । अयं तु मातृकापदत्रयरूपः शब्दो न शेषप्रवचनस्य-न्धे-हितः, यथार्थं द्वादशाङ्गम्, अतो नामौ सूत्रम्, किन्त्वर्थ इति । तत्पुनः शब्दजालं शेषप्रवचनस्य हितमव । यत् किम् ? इत्याह—यत् सुखप्रहणादिकारणभ्यां द्वादशधा-आचारादिद्वादशभेद गणधरभ्यः प्रयत्नतः अतस्तदेव सूत्रम्, मातृकापदत्रयं त्वर्थ इति स्थितम् । अथ ' निउणं ' इति निर्योक्ताथायवम्यार्थमाह-तदाचारादिकं द्वादशविधं सूत्रं कथम्भूतम् ? निपुणं सूद्धं सूद्धमार्थप्रतिपादकत्वात्, महानपरिग्रमताऽर्थो यस्मिस्तद् महार्थं च निपुणमिति ।

अर्थान्तरमाह—

निययगुणं वा निउणं निहामं गणहराऽहवा निउणा ।
तं पुण किमाइपजं-तमाणमह को व से मारो ॥११२५॥
अथवा-निययगुणं निश्चितगुणं निगुणं भानिहितसमस्तसु-त्रगुणत्वाद् निर्दोषमित्यर्थः । ' निउणा ' इति पाठान्तेर गणधरा विशेष्यन्ते-निपुणाः, सूद्धमार्थं दर्शित्वात्, निगुणा वा गणधराः, संश्लिष्टसमस्तगुणत्वादित्यर्थः । वक्ष्यमाणनि-र्योक्ताथायाः प्रस्तावनामाह—तत् पुनः श्रुते किमादि ? किपर्यन्तमाने-किपर्यन्तमाणम् ? , को वाऽस्य सारः ? इति गाथापदकार्यः ।

अनन्तरपृष्टमर्थोत्तरमाह-

सामाहयमार्हयं, सुयनाणं जाव बिंदुसाराओ ।
तस्स वि मारो चरणं, सारो चरणस्म निब्बाणं ॥११२६॥

तस्य श्रुतज्ञानं सामायािकादि धर्ततेः चरणप्रतिपत्तिकाले सामायािकस्यैवादौ प्रधानात् । यावद् बिन्दुसारादिति बिन्दुसाराभिधानचतुर्दशपूर्वपर्यन्तामित्यर्थः, यावच्छब्दादेव च ढषनेक-द्वादशपरिमाणं तद् वेदितव्यम् । तस्यापि श्रुतज्ञानस्य सारश्चरणम् । सारशब्दोऽत्र प्रधानवचनः फलवचनश्च मन्तव्यः, तस्मादपि श्रुतज्ञानाच्छास्त्रिणं प्रधानम्, तस्य फले तादित्यर्थः । अपिशब्दात्-सम्यक्त्वस्यापि सारश्चरणमव । अथवा-अपिशब्दस्य व्यर्थहितः संबन्धः, तस्य श्रुतज्ञानस्य सारश्चरणमपि । विशेष । "सो होइ अहि-गयई, सुयनाणे, जण अत्थओ दिट्ठं । सेकारसंमंसाइ, पइअणं विट्ठिवाओ य ॥" उक्तं २८ अ० । श्रुतज्ञानस्य पुस्तकार्थः क-

पूर्वादिना पूजामात्रं सर्वदाऽपि सुकरं तद्दशक्रेणापि प्रतिवर्षमकैकशः कार्या । अ०२ अर्धा० अ० १०० । आवा० श्रुतज्ञाना-चरणक्षयापशमजानते श्रुतज्ञानम् । न० ।

सुयणाणकरण-श्रुतज्ञानकरण-न० । गुरुपदेशादिना श्रुत-ज्ञानकरणे, विशेष० ।

सुयणाणप्रमाण-श्रुतज्ञानप्रमाण-त्रि० । आगमप्रामाण्ये, पि० ।

सुयणाणारिय-श्रुतज्ञानार्थ-पुं० । श्रुतज्ञानित्वेनार्थे, प्रका० । पदा

सुयणाणावरण-श्रुतज्ञानावरण-न० । श्रुते च तत् ज्ञानं च श्रुतज्ञानम्, तस्यावरणं श्रुतज्ञानावरणम् । ज्ञानावरणीयक-र्मभेद, कर्म० ६ कर्म० ।

सुयणाणी-श्रुतज्ञानिन्-पुं० । श्रुतज्ञानस्वप्ने, " जह केवली त्रि याणाइ, दद्वं खंते च कालभावे च । तह चउलक्खण-मंथं, सुयनाणीमव जानाति ।" इय० १० उ० । (बवहानशब्द व्याख्यातैषा ।)

सुयणिधम-श्रुतनिर्घर्ष-पुं० । श्रुते निर्घर्षयन्तीति श्रुतनिघ-र्षाः । स्वर्णवल्कृतपरीक्षकेषु, यथा सुवर्णकारस्तापनिकवल्क-दैः सुवर्णं परीक्षते । इय० ३ उ० ।

सुयणिबद्ध-श्रुतनिबद्ध-त्रि० । सूत्ररूपत्वे, " पणवणिज्जाणं पुण अणनभागे सुर्याणबद्धो " सूत्र० १ श्रु० १ अ० १ उ० ।

सुयणिस्मंद-श्रुतनिस्मन्द-पुं० । सिद्धान्तोपनिषद्भूत, ग० ३ अर्धा० ।

सुयणिस्मिय-श्रुतनिश्चित-न० । श्रुते कर्मतापक्षे निश्चितम-आश्रितम् अनेनेति श्रुतनिश्चितम् । आभिनयोधिकज्ञानभेद, यत्पूर्वमेव श्रुतकृतापकाराश्चेदानीं पुनस्तदनुपक्षमवानुप्रवर्त-न्ते तद्व्यग्रहादिलक्षणे श्रुतनिश्चितमिति । स्था० २ ठा० १ उ० । यत् पूर्वश्रुतपरिग्रहितमन्तर्यवहागकाले पुनः पुनः श्रुतानु-सार्गितया समुत्पद्यते तच्छ्रुतनिश्चितम् । स्था० ।

सुयनिस्मिण् द्विविहे पणत्ते, तं जहा-अत्थोऽगगं चव, वं-जगोऽगगं चव । अस्सुयनिस्मिण् वि एवमेव । स्था० २ ठा० १ उ० ।

मतिज्ञानभेद, "स किने सुयनिस्मियं महनाणं? सुयनिस्मियं महनाणं च उट्ठिहं पणत्ते । तं जहा-उगगं ईहा अवाण धा-रणा ।" कर्म० १ कर्म० । न० ।

सुयतुंडपरिविनिभ-शुकतुण्डप्रदीपनिभ-त्रि० । शुकवच्चुप्रदा-पार्श्विःसदृश, उक्त० ३४ अ० ।

सुयत्थ-श्रुतार्थ-पुं० । श्रुतागमे, द्वा० १२ ठा० ।

सुयत्थधम्म-श्रुतधर्मार्थ-पुं० । प्राकृतत्वान्तथाकूपम् । गीता-र्थे, दश० ६ अ० २ उ० ।

सुयत्थय-श्रुतस्तव-पुं० । पुष्करवरेत्यादिलक्षणे श्रुतस्तुतौ, पं० व० २ ठार ।

सुयत्थेर-श्रुतस्थविर-पुं० । श्रुतेनागमेन स्थविरो वृद्धः श्रुतस्थ-विरः । तृतीयचतुर्थाङ्गधरे साधौ, 'ठाणम्मवायधरणं निगमंथ सुयत्थेर ।' स्था० ३ ठा० २ उ० ।

सुयदाण-श्रुतदान-न० । अङ्कप्रतिष्ठादिश्रुतोद्देशेन, जं० १ वक्का । सुयदेवया-श्रुतदेवता-स्त्री० । जिनवाणायाम्, पं० सं० ११ ठार ।

('सुयदेव्यापसा० १४१' गाथा 'पञ्चसंगह' शब्द ५ भागे उक्ता ।)

श्रुतदेवतां प्रज्ञापयितुम्पुत्रः—

सुयदेव्या भगवती, नागावरणीयकर्मसंघायं ।
तेसि स्वधेउ सद्यस्य, जेसि सुयसायरे भक्ती ॥ १ ॥

श्रुतमहाप्रयत्नने श्रुताधिष्ठात्री देवता श्रुतदेवता । संभवति च श्रुताधिष्ठातृदेवता, यदुक्तं कल्पभाष्ये— "संभवं च लक्षणाभा-
षेयं, समाहृतान् देवता । सुतं च लक्षणाभाषेयं जगत्सर्वतृणु-
भासयं ॥१॥" इति भगवती पूज्यतमा ज्ञानावरणीयकर्मसंघा-
तं ज्ञानघ्नं कर्मनिवहं तेषां प्राणिनां क्षपयतु क्षयं नयतु सतत-
मनवरतं येषां किमित्याह—श्रुतमेषांतगम्भीरतयाऽतिशयगत्त
प्रचुरतया च सागरः समुद्रः श्रुतसागरः तास्मिन्भक्तिबद्धमानां
विनयश्च समस्तीति गम्यते । ननु श्रुतरूपदेवताया उक्तरूपवि-
ज्ञापना युक्ता श्रुतभक्तः कर्मक्षयकारणत्वेन सुपतीतन्यात् श्रु-
ताधिष्ठातृदेवतायास्तु व्यन्तरादिप्रकाराया न युक्ता तस्याः प-
रकर्मक्षपणोऽसमर्थत्वादिनि । तत्र श्रुताधिष्ठात्री देवता गो-
क्षरशुभप्रणिधानस्यापि स्मृतं, कर्मक्षयहेतुत्वेनाभिहितन्यात्
यदुक्तम्— "सुयदेव्याए जीए संभरणं कर्मक्षयकरं भणियं न-
तिथिं ति अकज्जकरी व पयमासायणा तीए" ति किंचिद्देवत्व
व्याख्याने कर्तुमुचितं येषां सततं श्रुतसागरे भक्तिस्तेषां श्रुता-
धिष्ठातृदेवता ज्ञानावरणीयकर्मसंघानं क्षपयत्यति वाक्या-
धीपपत्तेः । व्याख्यानान्तरं तु श्रुतरूपदेवता श्रुत भक्तिमतां
कर्म क्षयश्चिन्ति सप्रयत्नोपपद्यते । श्रुतस्तुतेः प्राग्यदुशाऽ-
भिन्त्याद्यान । ततः स्थितमिदमर्हत्प्राप्तिकां श्रुतदेवतेह गृ-
ह्यत इति । पा० । "सुअदेव्याए कराम काउम्मसंगं अन्नस्ये"
स्यादि च पठित्वा श्रुताधिष्ठातृदेवतायाः स्मृतं, कर्मक्षयहेतु-
त्वेन तन्कायात्मगं कुर्यात्, तत्र च नमस्कारं चिन्तयति,
देवतापाराधनस्य स्वल्पयत्नमाध्यन्वेनाष्टौच्छ्वासमान एवायं
कायात्मगं इत्यादि हेतुः संभाव्य, पाग्यित्वा च तस्याः स्तु-
तिं पठति— "सुअदेव्या भगवती" इत्यादि अन्येन दीयमानां
ना शणोति । ध० २ अधि० । "सस्याः प्रभाचमतुलं, सप्राप्य
भवाति भव्यजननिवहाः । अनुयागवदिनस्तां, प्रयतः श्रुत-
देवतीं वन्दे ॥१॥" अनु० । श्रुतदेवता निर्माणं पणासेतु । भ० ।

कुम्भमुमंठियचलणा, अमलियकोरंटेवेटमंकासा ।

सुयदेव्या भगवती, मम मतिमिं पणासेतु ॥१॥ म० ॥

वियसियअरधिंदकरा, नासियतिमिरा सुयाहिया देवी ।

मज्झं पि देउ मेहं, बुहविबुहणमंतिया शिचं ॥ १ ॥

सुयदेव्याए पणमिमो, जीए पसाएण भिकिखयं गाणं ।

अणं पवयणदेवी, संतिकरी तं नमंसापि ॥ २ ॥

सुयदेव्याए जकखो, कुंभधरो वंभसंतिवेरोह्वा ।

विज्जा य अंतिहुंडी, केउ अविगं लिहंतस्स ॥ ३ ॥

म० १४१ श० ।

सुयदेव्याए आसायणाए ।

श्रुतदेवताया-आशातना—श्रुतदेवता न विद्यते अकिञ्चि-
त्करी वा न ज्ञानाधिष्ठात्री मौमीन्द्रः खलवागमः अतोऽनावस्ति
नवा अकिञ्चित्करी नामालम्ब्य प्रवृत्तिमनसः कर्मक्षयदर्शनात्
आय० ४ अ० । सुतदेवताए जीए सुतमहिद्वियं तीए आसा-
यणा सुयि स्या अकिञ्चिकरी वा एवमादि । आ० नू० ४ अ० ।

श्रुतदेवताविद्यां लक्षणा जपेत्—

वंदिषु चेहणं सम्मं, छिट्टमंतेण परिजवे ।

इमं सुयदेवयं विज्जं, लकखहा चेइयालए ॥ ४७ ॥

उवमंता सव्वभावेणं, एगचित्तो मुनिच्छओ ।

आउत्तो अत्रवक्खित्तो, गगरइअरइयज्जिओ ॥ ४८ ॥

अउम् ण अम् उक् उद् अद् उद् ईण् अम् अउम्
ण अम् उम् अय् आण् उम आर ईण् अम् । अओ
मण् अम् ओम् अम् भइणम् उ ईण् अम् अउम् ण
अम् । उखहेरे आसवलद्धईण् अम् अउम् णम् ।
उ सव्वउ । उमहिलद्धईण् अम् अउम् ण आम् उ ।
अक्खईण् अम् । अह आण सलद्धईण् अम् । अउम् ण ।
अम् उ भगवउ अरहउ महइमहावीरदद्धमाणं धम्मतित्थं क-
रस्म अउम् णम् उ सव्वधम्मतित्थंकराणं । अउम् णम्
उ सव्वसिद्धाणं अउम् णम् उ सव्वसाहूणं । अ ओम् ।
णम् उ भगवतो मइण् आणस्म । अउम् णमउ
भगवओ सुयणआणस्स । अउम् णमउ भगवओ ओह
इण् आणस्स । अउम् णमउ भगवओ मणपज्जणआ-
णस्स । अउम् णमउ अम् णमउ व अम् अउ अम् ण
अउ अम् णमउ । आउ अभिवत्तिलक्खणम् । सम्मदंस-
णम् । अओ अम् णम् उअद्दुआरसअम् ईल् अम् ग-
महस्साहिद्वियस्स णई म । अमगेषु इणह आणण ईस-
ल्लणह । सयमल्लगे तु भगवओ कए व लण् आणस्स ।
अउम् ण उम् ओ भगवतीए सुयदाएवय आए सि-
उम् उ मम् अ आहिवाविज्जा । अउम् णम् उ भगवओ
णमर । अणो सव्वदुक्खणिम्महणपरमनिव्वुद्धकरिस्स णं प-
वयणस्स परमविन्नुतमस्सेति एसा विज्जा सिद्धंति-
एहि अक्खरंहे लिखिया । महा० २ अ० ।

सुयदेव्यातव-श्रुतदेवतातपम्-न० । एकादशसु एकादशी-
पूजयान्मो मानवत श्रुतदेवतापूजा चेति क्रियात्रयात्मके तपो-
भेदः पञ्चा० १६ विव० ।

सुयधम्म-श्रुतधर्म-पुं० । श्रुतं द्वादशाङ्गं तस्य धर्मः श्रुतधर्मः ।
स्थाध्यायवाचनादिके धर्मभेदः तत्रचिन्तायां धर्महेतुत्वस्य
धर्मत्वम् । दश० १ अ० । आ० म० । श्रुतस्य धर्मः—
स्वभावः श्रुतधर्मः श्रुतस्य बोधस्वभावत्वात् श्रुतस्य धर्मो
बोधो बोधस्यः । अथवा--श्रुतं च तत् धर्मश्च सुगतिधा-
रणात् श्रुतधर्मः । यदि वा--जीवपर्यायत्वात् श्रुतस्य
श्रुतं च धर्मश्च श्रुतधर्मः । उक्तं च--"बोधा सुयस्य धम्मो,
सुयं च धम्मो सर्जावपज्जातो । सुगईए संजमाम य, धरणा-
ता वा सुयं धम्मो ॥१॥" आ० म० १ अ० । स्थाध्याये, स्था०
३ टा० ३ उ० । म० । चारित्रधर्मव्यवस्थाकारिणि धर्मभेदः,
पं० व० ४ इतर । स्था० । (श्रुतधर्मस्तुतिः ' काउसग'
शब्दे द्वितीयभागे ४१ः पृष्ठे उक्ता ।) श्रुतधर्मस्योच्यते

" तमस्तिमिरपटलविद्धंलणसस सुरगणं " इत्यादि तमः--
अज्ञानं तद्वत् तिमिरम् । अथवा—तमो बद्धरूपमि-
धसं ज्ञानोपरणीयं निकाशितं तिमिरं तस्य पटलं बृन्दं तम-
स्तिमिरपटलं तद्विध्वंसयति नाशयतीति तमस्तिमिरपटल-
विध्वंसः तस्य । आ० ५ अ० ।

सुयधम्मो दुविहे पञ्चते, तं० सुत्तसुयधम्मो चैव अन्त्यसुयध-
म्मो चैव । (सू० ७२X) स्था० २ टा० १ उ० ।

"सुयधम्मो ति वा नित्यं ति वा मग्गो ति वा पवयणं
ति वा पगट्टा " आ० सू० १ अ० ।

श्रुतधम्मन्- त्रि० । श्रुता धर्मो येनेति आकर्षिताणुवतादिप्र-
तिपादनप्राप्तवचनं, ७० २ अधि० ।

सुयधम्मकहसा-श्रुतधम्मकथन-न० । श्रुतधर्मस्य वाचना-
प्रवृत्त्यापरावर्त्तनानुपेक्षाधर्मकथनलक्षणस्य सकलकुशल-
कलापकल्पद्रुमविपुलालघालकल्पस्य कथनं, ७० । यथा
"अणुष्मन्तस्त एवह.य श्रुतज्ञानचक्षुषा । सम्यक् समैव पश्य-
न्ति, भावान् हेयनराजरा ॥ १ ॥ " अयं च श्रुतधर्मः प्रति-
दर्शनमन्यथास्यथाप्रवृत्त इति नासावद्यापि तत् सम्यग्भावं
विवेचयितुमलमित्याह बहुस्यात्परिज्ञानार इति । यस्य हि
बहुस्यात्कृतधर्माणां श्रुतधर्म इति शब्दसमानतया विप्र-
लब्धबुद्धः परिज्ञायां त्रिकोटापारशुद्धिलक्षणायां श्रुतधर्म-
सम्बन्धन्यामयतारः कार्यः । ७० १ अधि० ।

सुयधारय-श्रुतधारक-त्रि० । श्रुतज्ञातरि, प्रश्न० ५ संघ०ठार ।

सुयपज्जवजाय-श्रुतपर्यवजात-न० । उद्देशकाध्ययनादिषु
श्रुताध्ययनप्रकारेषु, स्था० ५ टा० २ उ० । सूत्रार्थप्रकारं, ग०
१ अधि० ।

सुयपारायण-शुकपारायण-न० । अर्थपरिसमाप्त्या पदच्छेदेन
सूत्राचारं संहितायाम्, ३० ३ उ० ।

सुयपिच्छ-शुकपिच्छ-पुं० । शुकपक्षिशुद्धगणपक्ष, जी० ३
प्रति० ४ अधि० । प्रज्ञा० । रा० ।

सुयबुद्धावेय-श्रुतबुद्धशुपेत-त्रि० । श्रुतेन बुद्धिभावनं च
समन्विते, दश० ६ अ० २ उ० ।

सुयभत्ति-श्रुतभक्ति-स्त्री० । श्रुतविषये बहुमाने, प्र० १० द्वार ।

सुयमद-श्रुतमद-पुं० । विशिष्टश्रुतनिमित्ते मदभेदे, स्था० ८
टा० ३ उ० । उक्त० । (अत्र कथानकं 'परगापरीसह' शब्दे
पञ्चमभागं ३६० पृष्ठ उक्तम् ।) श्रुतेन मद्ः श्रुतमद्ः । मद्स्थान-
नभेदे, स० ।

सुयमयसाण-श्रुतमदज्ञान-न० । शाब्दज्ञाने, "वाक्यार्थमात्र-
विषयं कोष्ठकगतवीजसन्निभं ज्ञानम् । श्रुतमदमिह विज्ञेयं, मि-
थ्याभिनिवेशरहितमलम् ॥१॥" इत्युक्तलक्षणं ज्ञानभेदे, पा० ११
विष० । ('वक्तव्यता' साण' शब्दे ४ भागे १६८२ पृष्ठ उक्ता ।)

सुयमयमेत्तापोह-श्रुतमयमात्रापोह-पुं० । श्रुतवादेन निर्भूतं
श्रुतमयं तद्वत् तन्मात्रमवधूतस्वरूपम् अन्यज्ञानद्वयनिर्गन्तं
तदापोहस्तापराशः । श्रुतवादमात्रनिर्गम, पा० १० विष० ।
२४०

सुयमाण-शयान-त्रि० । शयनं कुर्याति, तं० ।

सुययण-श्रुतरत्न-न० । द्वादशाङ्गीकृते रत्ने, प्रज्ञा० १ पद ।

सुययणभरिय-श्रुतरत्नभूत-त्रि० । भुनाम्येवाकारादीनि नि-
रुपमसुखान्तुत्वात्प्रत्यानि श्रुतरत्नानि नैर्घृतं पूरितम् । परिपू-
र्णागमं, न० ।

सुययहस्म-श्रुतरहस्य-न० । श्रुतान्कर्षणे, संथा० ।

सुयरागि (स)-श्रुतरागिन्-त्रि० । श्रुतं प्रवचनं रागो भक्ति-
र्यस्य स श्रुतरागी । प्रावचनिके, ७० ३ अधि० ।

सुयलभ-श्रुतलाम-पुं० । द्रव्यश्रुतलामं, वृ० ।

दट्टण जिणवराणं, पूम् अन्नेण वावि कजेण ।

सुयलंभो उ अभञ्जे, भविज्ज शंभेण उवणीए ।
वृ० १ उ० १ प्रक० ।

सुयवग-श्रुतवक-पुं० । दण्डनरूपनिर्भेदं, प्रज्ञा० १ पद ।

सुयवतार-श्रुतवक्त्-त्रि० । द्वादशाङ्गस्य प्रवचनस्य सूत्रतः
प्रवाचकं, वि० ।

सुयव्यवहार-श्रुतव्यवहार-पुं० । श्रुतं श्रुतज्ञानं शेषमज्ञानभेदः
तद्वत् व्यवहारः । द्वितीये व्यवहारभेदे, पञ्चा० १६ विष० ।
अष्टाद्यकाञ्चावसानपूर्वधरेकादशाङ्गनिशीथाद्यशेषश्रुतज्ञं, ७०
२ अधि० ।

अथ श्रुतव्यवहारं शृण्वतामिव कथयति—

नि(व्व)ज्जूढं चोद्दमपु-व्विएण जं भद्वाहुणा सुत्तं ।

पंचविहो ववहारो, दुवालसंगस्स नवनीतं ॥ ५७८ ॥

यत् भद्रवाहुस्वामिना चतुर्दशपूर्वधरेण पञ्चविधा व्यवहारः
पञ्चावधव्यवहारात्मकं निर्व्यूढं द्वादशाङ्गस्य नवनीतं माधन-
स्य नवनीतमिव द्वादशाङ्गस्य; सारमित्यर्थः । एतेन द्वादशा-
ङ्गानि निर्व्यूढमावेदितव्यं तस्मिन् श्रुतमुच्यते । तेन व्यवहारः
श्रुतव्यवहारः ।

जो सुयमाहिज्जइ बहं, सुत्तन्थं च निउत्तं न याणेइ ।

कप्पे ववहारमि य, सो न पमाणं सुयहराणं ॥५७९॥

जो सुयमाहिज्जइ बहं, सुत्तन्थं च निउत्तं वियाणेइ ।

कप्पे ववहारमि य, सो उ पमाणं सुयहराणं ॥५८०॥

यः कल्पव्यवहारं च सूत्रं बद्धधीते न सूत्रार्थं निपुणं जा-
नाति, स व्यवहारविषये न प्रमाणं श्रुतधराणाम् । यस्तु कल्पे
व्यवहारं च सूत्रं बद्धधीते सूत्रार्थं च निपुणं विजानाति स
प्रमाणं व्यवहारं श्रुतधराणाम् ।

कप्पस्म य निज्जुत्ति, ववहारस्म व परगानिउत्तस्म ।

जो अत्थतो न जाणइ, ववहारी सो नणुत्तातो ॥५८१॥

कप्पस्म य निज्जुत्ति, ववहारस्मेव परमनिउत्तस्म ।

जो अत्थतो वियाणे, ववहारी सो अणुत्तातो ॥५८२॥

कल्पस्य-कल्पाध्ययनस्य व्यवहारस्य च परमनिपुणस्य
यो नियुक्तिमर्थतो न जानाति स व्यवहारी नानुज्ञातः । यस्तु
कल्पस्य व्यवहारस्य च परमनिपुणस्य नियुक्तिमर्थतो जाना-
ति न व्यवहारी अनुज्ञातः ।

तं चवऽणुमजंते, ववहारविहिं पउंजति जहुत्तं ।

एसो सुअववहारी, पसतो धीरपुरिसेहिं ॥५८३॥

कुलादिकार्येषु व्यवहारं उपस्थितं यद्भगवता भद्रवाहु-
स्वामिना कल्पव्यवहारात्मकं सूत्रं निव्युद्धं तत्रैव मज्जन
निपुणतरार्थपरिभाषनेन तन्मध्ये प्रविशन् व्यवहारविधि
यथाक्तं सूत्रमुच्चार्य तस्यार्थं निर्दिशन् यः प्रयुक्तं स भृतव्य-
वहारी धीरपुरुषः प्रकृतः । व्य० १० उ० । भृतव्यवहारिणश्च
अंशवपूर्वधरा एकादशाङ्गधारिणः कल्पव्यवहारादिस्त्रार्थ-
तनुभयविद्वद्भ्यः । व्य० १ उ० । भृतव्यवहारिणश्च—
अष्टसप्तपदपञ्चतुस्त्रिदशैकादशपूर्विणः एकादशाङ्गधारिणो
निशीथकल्पव्यवहारदशाभृतस्कन्धपञ्चकल्पाद्यंशवभूतेः सू-
त्रार्थाभिज्ञाश्च भृतव्यवहाराश्चाकाराङ्गादीनामष्टपूर्वाणामिध,
यदुक्तम्—“ आयागपकल्पाई, सेसं सव्वं सुयं विणि-
हिदुं ” इति । अत्राह कश्चित्—किमष्टमपूर्वाभ्यन्तमेव भृतं
नवमपूर्वादीनां न भृतःवम् ? । उच्यते—आगम्यन्ते परि-
च्छिद्यन्तेऽतीन्द्रियाः पदार्थाः येन स आगमः ’ इति व्युत्प-
त्तेः, नवमपूर्वादीनां भृतत्वाविशेषे केवलज्ञानादियदतीन्द्रि-
यार्थेषु विशिष्टज्ञानहेतुत्वेन सातिशयत्वादागमत्वेनैव व्यप-
देशः शयभृतस्य तु नातीन्द्रियार्थेषु तथाविधाऽवबाधः, त-
तोऽस्मिन् भृतव्यवहारः । जीत० ।

सुयववहारि-भृतव्यवहारिण-पुं० । भृतव्यवहारिण व्यवह-
रारि, जी० १ प्रति० ।

भृतसंपद्वचतुर्जा । यथा—

जुगपरिचियउस्मग्गो, उदानघोसावविञ्जो ति ५४७×
तत्र सूत्रानां सूत्रमिति युगो-युगप्रधानागमः परिचिनसूत्रः
क्रमोक्तमवाचनानिभिः स्थिरसूत्रः उत्तमगोः उत्तमगापवादः
स्वसमयपरस्मयान्द्वेदी । उदानघोषादिः उदानानुदानादि-
स्वर्गविशुद्धिविधायी अन्यत्र बहुभ्रुतता १ परिचिनसूत्रता २
विचित्रसूत्रता ३ घोषविशुद्धिकरता चेति पठयन्तं, अर्थस्तु
स एव । प्रब० ६३ द्वार ।

भृतव्यवहारिणः प्राहुः—

कप्पपकप्पी उ सुग्ग, आलोया न्नेति ते उ तिकखुत्तो ।
सरिसत्थमपलिउं चि वि, अमरिमपरिणामतो कुंभी ॥३७॥

कल्पप्रहणेन दशभृतस्कन्धकल्पव्यवहारा गृहीताः, प्रकल्प-
प्रहणेन निशीथः । कल्पश्च प्रकल्पश्च कल्पप्रकल्पं तद्व्याम-
स्तीति कल्पप्रकल्पिनः दशकल्पव्यवहारादिस्त्रार्थधरास्तु-
शब्दत्वात् महाकल्पभृतमहाकल्पनिशीथनिर्युक्तिपीठिकाध-
राश्च भृतव्यवहारिणः प्राच्यन्ते । व्य० १ उ० ।

सुयविणय-भृतविनय-पुं० । विनयभेदे, व्य० ।

सप्रति भृतविनयमाह—

सुत्तं अत्थं च तहा, हिंयस्सिस्सेमन्तहा पवाएइ ।

एसो चउत्विहो खलु, सुयविणयो होइ नायवो ॥३००॥

सूत्रं प्रवाचयति तथा अर्थमापि हितं यद्यस्योचिनं त-
स्य प्रवाचयति नेतरम्, तथा निःशेषं परिपणमेव चतुर्वि-
धः खलु भृतविनयो भवति ज्ञातव्यः ।

एतमेव व्याचष्ट—

सुत्तं गहेइ उज्जुत्तो, अत्थं च सुत्तावइ पयत्तेस ।

जं तस्म होइ जोगं, परिणामगमाइयं तु हिंयं ॥३०१॥

निस्सेसमपरिसेसं, जाव समत्तं तु ताव वाएइ ।

एसो सुयविणतो खलु, वाञ्छं 'विक्खेवसाविणयं' ॥३०२॥

उच्यते: सन् शिष्यान् सूत्रं प्राडयति एष सूत्रप्राडय-
विनयः, तथा प्रयत्नेन शिष्यमर्थं भाषयति एषोऽर्थभाष-
णविनयः । परिणामकादीनां यत् यत् यस्य भवति या-
स्य तत्तस्य हितं सूत्रतोऽर्थतश्च यदाति एष हितप्र-
दानविनयः, तथा निःशेषं, किमुक्तं भवति—तावद्वाचयति
एष निःशेषवाचनाविनयः, उपसंहारिमाह—एष चतुर्विधः
खलु भृतविनयः । व्य० १० उ० । प्रब० ।

सुयवेद-शुकवृन्त-पुं० । त्रीन्द्रियजीवभेदे, जी० ३ प्रति० १
अधि० । प्रहा० ।

सुयसंपया-भृतसंपद-स्त्री० । भृतम—आगमस्तस्मिन्स्तेन वा
संपत्समृद्धिः भृतसंपत् । गणिसंपदभेदे, स्था० ८ टा० ३ उ० ।
(' गणिसंपया ' शब्दे तृतीयभागे ८२६ पृष्ठे व्याख्यातैषा ।)
(द्विविधा भृतसंपत् ' व्यवहार ' शब्दे षष्ठभागे ६०५ पृष्ठे
गता ।)

सुयसंवाय-शुकसंवाद-पुं० । शुकालयपरिभाषकेन सह वादे,
ग० २ अधि० ।

सुयमदहसया-भृतभ्रद्धानता-स्त्री० । धर्मशास्त्रध्वंशे,
स्था० "आहञ्च सवणलदुं, सद्धा परममुल्लाहा । सोच्चा
नयाउयं मग्गं, बहवे परिभस्सइ ॥ ॥ " स्था० ६ टा० ३ उ० ।

सुयसमाहि-भृतसमाधि-पुं० । भृतं भुनात्ता समाधिः भृतस-
माधिः । समाधिभेदे, दश० ।

भृतसमाधिमाह—

चउत्विहा खलु सुअसमाही भवइ, तं जहा-सुअं मे भ-
विस्सइ ति अज्झाइअव्वं भवइ १, एग्गचित्तो भवि-
स्सामि ति अज्झाइअव्वयं भवइ २, अप्पाणं ठावइस्सा-
मि ति अज्झाइअव्वयं भवइ ३, ठिओ परं ठावइस्सा-
मि ति अज्झाइअव्वयं भवइ ४, चउत्थं पयं भवइ । भ-
वइ अ इत्थं सिलो गो—“ नाणमेग्गचित्तो अ, ठिओ अ
ठावई परं । सुआणि अ अहिजिता, रओ सुअसमा-
हिए ॥ ३ ॥ ”

चतुर्विधः खलु भृतसमाधिर्भवति, 'तद्यं' तद्यदाहारणोप-
स्थासार्थः । भृतं मे आचारादि-द्वादशाङ्गं भविष्यतीत्यनया
बुद्ध्याऽर्थतद्वयं भवति, न गौरवाद्यालम्बनेन १, तथाऽध्यय-
नं कुर्वन्सकामचित्तो भविष्यामि न विप्लुताचित्त इत्यर्थतद्वयं
भवत्यनेन आलम्बनेन २, तथाऽध्ययनं कुर्वन्निवृत्तधर्मनस्य
आत्मानं स्थापयिष्यामि शुद्धधर्म इत्यनेन आलम्बननाप्य-
तद्वयं भवति ३, तथाऽध्ययनफलात् स्थितः स्वयं धर्मं 'परं'
विनेयं स्थापयिष्यामि तत्रैवेत्यर्थतद्वयं भवत्यनेनालम्बनेन

सुयसमाप्ति

अभिधानराजन्द्रः ।

सुरदुवार

४, चतुर्थं पदं भवति । भवति चात्र स्तोत्र इति पूर्ववत् ।
न चायम्—'ज्ञान' मित्यध्ययनपरस्य ज्ञानं भवति एकाग्र-
चित्तस्य तत्परतया एकाग्रालम्बनस्य भवति... 'स्थित' इति
विवेकाजर्मस्थितो भवति 'स्थापयति पर' मिति स्वयं ध-
र्मं स्थितत्वादन्यमपि स्थापयति, भुक्तानि च नानाप्रकारा-
ण्यधीतेऽधीत्य च रतः—सङ्गो भवति भुक्तसमाधायित
सुत्रार्थः ॥ ३ ॥ दश० ६ अ० ४ उ० ।

सुयसागर-भुतसागर-पुं० । पेरवतवर्षे भविष्यति चतुर्थे ती-
र्थकरे, ति० । भुत कल्पव्यवहारादिकरुपे तद्वच गम्भीरत्वादि-
गुणैः सागरः भुतसागरः । भुतसमुद्र, ग० १ अधि० । दर्श० ।

सुवसहायया-भुतसहायया-स्त्री० । भुतमेव सहायो यस्याऽ-
सौ भुतसहायस्तद्भावस्तत्ता । भुतमावाचलम्बने, भ० १७
श० ३ उ० ।

सुयसामाहय-भुतसामायिक-न० । भुतमुक्तस्वरूपमेव सामा-
यिकमिति भुतसामायिकम् । सामायिकभेद, विशेष० । ('सा-
य' शब्दे चतुर्थभागे १६४४ पृष्ठ सर्वा वक्तव्यता ।)

सुवहर-भुतधर-पुं० । दशपूर्वधरे, आ० म० १ अ० । भुतमहा-
केशवपारगाभिनि, पं० सं० ५ द्वार ।

सुया-सुता-स्त्री० । आत्मजायाम्, जी० ३ प्रति० ४ अधि० ।
शान्तिजिनस्य प्रवर्तिन्याम्, ति० ।

सुयाग-सुयाग-पुं० । शोभनयज्ञे, औ० ।

सुयाणुसार-भुतानुसार-पुं० । आगमोद्देशे, पञ्चा० ४ विष० ।
शब्दार्थालोचनानुसारं, कर्म० ४ कर्म० ।

सुत्य-सूर्य-पुं० । "न वा यो स्यः" ॥ ८ ॥ २६६ ॥ इति शौर-
सेन्यां येस्य स्थानं स्यः । रवौ, प्रा० । (अस्य वक्तव्यतां
'सूर' शब्दे वक्ष्यामि ।)

सुर-सुर-पुं० । सुन्दु राजस्त इति सुराः । यदि वा--सु-
न्दु गति ददाति प्रणनानामीप्सितमर्थे लवणार्थेषु इव
लवणजलधौ मार्गे जनार्दनस्यति सुराः । यद्वा--'सुर'
पेश्वर्यदीप्तयोः । सुरन्ति विशाखमैश्वर्यमनुभवन्ति दिव्याभ-
रणसंभारसमृद्धया सहजानिजशरीरकान्त्या वा दीप्यन्ते
इति सुराः । कर्म० ४ कर्म० । शकादिकेषु देवेषु, न० ।
अनिमेषिषु, आ० म० १ अ० । व्य० । आ० म० । कर्म० ।
औ० । आन्वा० ।

सुरइय-सुरचित-त्रि० । शोभनं रचितं सुरचितम् । शोभनप्र-
कारेण निर्मितं, जी० ३ प्रति० ४ अधि० । औ० ।

सुरंगा-सुरङ्गा-स्त्री० । उपर्यधिदिते भूमिस्वातमार्गे, न० । आ०
क० । आष० ।

सुरंवर-सुरम्बर-पुं० । शौर्यपुरपूज्यमाने स्थनामक्याते यज्ञे,
आष० ४ अ० । आ० क० । ('सुर' शब्देऽस्मिन्नेव भागे
कथा गता ।)

सुरकुमार-सुरकुमार-पुं० । श्रीवासुपूज्यजिनस्य शान्तनयज्ञे,
प्रव० । श्रीवासुपूज्यस्य सुरकुमारो यज्ञः श्वेतवर्णो हंस-
बाहनश्चतुर्भुजा बीजपूरकवाद्याम्बितर्क्षितकरद्वयो नकुल-
कधनुर्मुक्तवामपाणिद्वयश्च । प्रव० २६ द्वार ।

सुरकिन्वय-सुरकित-त्रि० । सुन्दु-अत्यन्तं रक्षितं रक्षणं पा-
रुनं यस्य स तथा । अत्यन्तं पालिने, प्रश्न० ४, संव० द्वार ।

सुरगञ्ज-सुरगञ्ज-पुं० । पेरवणं, को० ।

सुरगइ-सुरगति-स्त्री० । सुरेषु विषय गतिः सुरगतिः । दे-
वगतौ, कर्म० ४ कर्म० ।

सुरगण-सुरगण-पुं० । चतुर्विधामरनिकाये, ध० २ अधि० ।
प्रश्न० । ल० ।

सुरगणशरिंदमहिय-सुरगणनेन्द्रमहित-त्रि० । सुरगणैश्च-
तुर्विधामरनिकायेनरन्द्रेश्चकवस्यादिभिर्महितः-पूजितः । देवैः ।
राजभिश्च पूजितं, ल० ।

सुरगणसुह-सुरगणसुख-न० । देवसम्भानसुखे, "सुरगणसुहं
सम्मत्तं सव्वथा पिडिअं अणेतगुणं" प्रज्ञा० २ पद ।

सुरगिरि-सुरगिरि-पुं० । मेरुपर्वते, सूत्र० १ भू० ६ अ० ।

सुरगीय-सुरगति-त्रि० । सुरैर्देवैर्गीतस्तद्गुणगानेन । अमर-
संकीर्तितं, संथा० ।

सुरगुरुविषेय-सुहगुरुविनेय-पुं० । वार्हस्पत्ये चार्थिके, ल० ।

सुरगोव-सुरगोप-पुं० । इन्द्रगोपकाभिधानं रक्तवर्णे कीटे,
ज्ञा० १ भू० ६ अ० ।

सुरजाल-सुरजाल-न० । इन्द्रजाले, वृ० १ उ० २ प्रक० ।

सुरह-सुराष्ट-पुं० । द्वारवतीनगरीप्रतिबद्धे जनपदभेदे, "ध-
रवर्षे य सुरह्ना" प्रव० ६७५ द्वार । आष० । सूत्र० । प्रज्ञा० ।

सुरह्वद्वहण-सुराष्ट्रवर्धन-पुं० । अर्थास्तराजस्य प्रद्योतस्य
पौत्रे, आ० क० ४ अ० ।

सुरलय-सुरनत-त्रि० । देवपूजितं, दश० १ अ० ।

सुरणर-सुरनर-पुं० । देवमनुष्ये, "तद्भाउ सुरनगणं पुञ्ज-
त्ता मंगलं सया धम्मा ।" दश० १ अ० ।

सुरणुचर-स्वनुचर-त्रि० । रेफः प्राकृतत्वात् । सुखप्रवर्तनी-
यत्वात् अकृच्छ्रणानुष्ठानस्ये, स्था० ५ डा० १ उ० ।

सुरतकणवीर-सुरककरवीर-न० । अतिरक्तकरवीरपुण्ये, प्रश्न०
३ आध० द्वार ।

सुरत्ताण-सुरत्राण-पुं० । पारसीकभाषाप्रसङ्गे रूपे, ती०
२५ कल्प ।

सुरत्ताणममसुदीन-पुं० । पारसीकः शब्दः । महाराजे, श्रीह-
म्मीरसुरत्ताणसमसुदीनः । ती० ३५ कल्प ।

सुरतिग सुरत्रिक-न० । सुरगतिसुरानुपूर्वीसुरायुर्लक्षणे दे-
वत्रिकं, कर्म० ५ कर्म० ।

सुरदत्त-सुरदत्त-पुं० । जयस्तीनामनगरीवास्तस्ये स्वनाम-
क्याते गृहपतौ, पि० । हेमपुरनगरवास्तस्ये स्वनामक्याते
भ्राष्ट्रिनि, दर्श० १ नख ।

सुरदुग-सुरदिक-न० । सुरगतिसुरानुपूर्वीलक्षणे देवत्रिके,
कर्म० ५ कर्म० ।

सुरदुवार सुरद्वार-न० । देवगृहद्वारे, ती० २५ कल्प ।

सुरपूइय-सुरपूजित-त्रि० । सुरा देवास्तैः पूजितः । इन्द्रा-
। देवैः पूजित, वश० १ अ० ।

सुरापिय-सुरापिय-पुं० । रैवतकपर्वतस्यादुरे मन्वन्वने उ-
द्यान स्वनामख्यात यत्न, ज्ञा० १ श्रु० ५ अ० । संघो० आ० म० ।
अन्त० । "तत्र (नाकेतपत्तन) अशानकौलेऽस्मिन्, मदिनीमुकु-
टापमम् । सुरापियस्य यत्नस्या-यतनं शिखरास्तुतम् ॥ १ ॥ "
आ० क० १ अ० । आ० चू० । नि० । आ० म० ।

सुरभि-सुरभि-पुं० । सौमुख्यकृति-गन्धमेदः, अयु० । प्रज्ञा० ।
श्री० । रा० । म० । आन्वा० । न० । गच्चि, सकलगोमातरि,
वृ० । प्रलम्बमेद, वृ० १ उ० २ प्रक० ।

सुरभिकुसुममल्लिया-सुरभिकुसुममल्लिका-स्त्री० । सुगन्ध-
पुष्पमाल्य, कल्प० १ अधि० ३ क्षण ।

सुरभिगंध-सुरभिगन्ध-पुं० । सुगन्धे, रा० ।

सुरभिगन्धणीम-सुरभिगन्धनामन्-न० । यदुदयवशाज्जन्तु-
शरीरषु सुराभगन्ध उपजायते यथा शतपत्रमालतीकुसुमा-
दीना तत्सुरभिगन्धनाम । नामकर्ममेद, कर्म० ६ कर्म० १० १० १० ।

सुरभितर-सुरभितर-त्रि० । अत्यन्तसुगन्धिनि, कल्प० १ अधि०
३ क्षण । प्रश्न० ।

सुरभिपूर-सुरभितर-न० । गङ्गातटीय नगरमेद, कल्प० १
अधि० ६ क्षण । गङ्गाया उत्तरभागस्थे स्वनामख्याते नगरे,
आ० चू० १ अ० । आ० क० । दर्श० । आ० म० ।

सुरम्म-सुरम्य-त्रि० । अनिशयंरमणीय, जी० ३ प्रति० ४ अ-
धि० । आ० । स० । सुरदु-अनिशयंर रम्यं सुरम्यम् । मनो-
रमणीय, च० प्र० २० पाहु० ।

सुरम्मा-सुरम्या-स्त्री० । वैनाख्यपर्वते उत्तरभेग्यां स्वना-
मख्यातायां नगर्याम्, ती० ६ कल्प । रा० ।

सुरय-सुरत-न० । स्त्रीसवायाम्, दर्श० मतस्व ।

सुररिउ-सुररिपु-पुं० । दैत्य, असुरे, को० ।

सुरलागभूय-सुरलागभूत-त्रि० । सुरलाकापमे, रा० ।

सुरन्तिया-सुरन्तिका-स्त्री० । वनरूपनिवेशे, रा० ।

सुरवइ-सुरपति-पुं० । इन्द्र, को० । आ० म० ।

सुरवइसंपूइय-सुरपतिमपूजित-त्रि० । इन्द्रमहिते, "सुरवइ-
संपूइयाण" सुरपतिमपूजितानां प्रच्छन्ननिर्णायकपूज-
नात् । स० ।

सुरवर-सुरवर-पुं० । अप्समदेषस्याष्टनवतितमे पुत्र, कल्प० १
अधि० ७ क्षण । देवपवर, प्रश्न० ४ अधि० द्वार ।

सुरवगाभिराम-सुरवगाभिराम-त्रि० । सुरवरैः शांभिते, कल्प०
१ अधि० ३ क्षण ।

सुरसिद्ध-सुरसिद्ध-पुं० । अपरगर्वदेहे पुष्पकलावतीविजयक्षेत्रे
चम्पाया नगर्यां राजनि, ती० ६ कल्प ।

सुरहि-सुरभि-पुं० । सुगन्धैः, ज्ञा० १ श्रु० ६ अ० । जी० ।
मदकृत् ५, नि० चू० २ उ० । लृणमेद, आन्वा० १ श्रु० १ अ० ५ उ० ।

सुरहिगन्ध-सुरभिगन्ध-पुं० । अमुक गन्धे, तज पञ्चयुक्तं

श्याः सुरभिगन्धाः ' पिष्यमालगन्धवासा ' सुरभिकुसुमा-
विष्याऽप्यनन्तगुणपरमसुरभिगन्धापेनेषात् । प्रज्ञा० १ उ० ५ ।

सुरभिजणियगंध-सुरभिजनितगन्ध-पुं० । मनोबहुतसम्भे, ज्ञा०
१ श्रु० १ अ० ।

सुरहिविलेपण-सुरहिविलेपन-न० । सुरभिभीखण्टाद्यनुलेप-
ने, पञ्चा० ४ विव० ।

सुरा-सुरा-स्त्री० । चन्द्रहासाभिधे मधे, उत्त० १ ६ अ० । सूत्र० ।

काष्ठापष्टनिधे मद्यमेद, " पिष्टेण सुरा हानि । " श्रीह्या-
दिना संयन्धिना पिष्टेन यद् विरुटं भवति सा सुरा । वृ० २
उ० । स्या० । पञ्चा० । दश० । कटरपामगृहेषु किलाम्लशब्द-
समुधारिते सुरा विनश्यति । अयु० । पार्श्वमरुचकपर्वतवा-
सिन्यां दिक्कुमार्याम्, ति० । द्वी० । आ० चू० ।

सुराउ-सुरायुव-न० । देवायुषि, कर्म० १ कर्म० ।

सुराउह-सुरायुध-न० । वज्र, को० ।

सुरादेव-सुरादेव-पुं० । धाणास्तीनिगरीधास्तस्य स्वनामख्या-
ते वणिजि, स्या० । सुरादेवो गृहपतिर्वाणारसीनिवासी परीक्ष-
कदेवस्य पांडशर्गागतज्ञान् भवतः शरीरे शमकमुपनर्धाम ।
यदि धर्मे न त्यजतीति वचनमुपभ्रुत्य चालिनप्रान्तः पुनरा-
लोचितप्रतिक्रान्तस्तथैव दिव्यगत इति वक्रव्यताभिधायकं
सुरादेव इति ॥ ४ ॥ स्या० १० डा० ३ उ० । उत्त० । (सुरा-
देवकथा ' बुल्लमयय ' शब्द तृतीयभागे ११६६ पृष्ठे गता ।)

सुरादेवी-सुरादेवी-स्त्री० । पार्श्वमरुचकपर्वतवास्तव्यायां
दिक्कुमारीमहलरिकायाम्, स्या० २ डा० १ उ० । जं० । आ० क० ।
स्वनामख्यातायां सौधर्मकल्पदेव्याम्, नि० १ श्रु० ४ वर्ग ८
अ० । आ० म० । (सा च पार्श्वान्तिके प्रव्रज्य सौधर्मे उपपद्य
महाविदेहे स्वन्व्यतीति निरयावलिकानां चतुर्थवर्गस्य अष्टम
ऽध्ययने सूचितम् ।)

सुरादेवीकूड-सुरादेवीकूट-न० । शिखारवर्षपरपर्वतस्य पञ्च-
मे कूटे, जं० ४ यत्न० । (स्थानाङ्गवृत्तादिदे चतुर्थम् ।) सुरादेव्या-
वासभूते पर्वते, जं० ४ यत्न० । स्या० ।

सुराथालय-सुराथालक-न० । सुरायाः स्थालकं सुराथाल-
कम् । काशलादिके, सूत्र० २ श्रु० २ अ० ।

सुराभ-सुराभ-न० । अपरयोः कृष्णराज्यामधे लोकान्तिक-
विमाने, तत्र तृपिता देवाः । स्या० ८ डा० ३ उ० ।

सुराभिआंग-सुराभियोग-पुं० । कुलदेवतादः सुरस्याभि-
याग, ध० २ अधि० ।

सुरारम-सुरारम-पुं० । समुद्रविशेषे, "पगा जायणकोडी, कृष्णा-
सा दसजायणसहस्सा । गान्तिथेण विगदिये, सुरारसे सा-
गरे स्थिते ॥ " द्वी० ।

सुरालय-सुरालय-पुं० । स्वर्गे, सूत्र० १ श्रु० ६ अ० ।

सुरावियडकुम्भ-सुराविकटकुम्भ-पुं० । सुरारूपं यद् विकटं
जले नस्य कुम्भो यः स तथा । मद्यभूतघटं, भ० १६ श० ६ उ० ।

सुरासुरमण्यपूइय-सुरारसुमनुजपूजित-त्रि० । ज्यातिष्कवै-
मानिकैः अत्यन्तरमध्वनपानामः पुरुषावद्याधरैश्च पूजिते, पं० सू०
१ सूत्र ।

सुरिन्द-सुरेन्द्र-पुं० । सुन्दु राजन्ते इति सुरास्तेषामिन्द्रः—
प्रभुः सुरेन्द्रः, सुराणां देवानां वा इन्द्रः सुरेन्द्रः । शके, उपा० २
अ० । ति० । स० । द्वात्रिंशत् सुरेन्द्राः । प्रश्न० ५ संव० द्वार ।

सुरिन्ददत्त-सुरेन्द्रदत्त-पुं० । इन्द्रपुरनगरराजस्येन्द्रदत्तस्य
स्वामात्यसुनाकुलसंभूत पुत्रे, आ० म० १ अ० । मथुरा-
जाताया निवृत्ते स्वयंवरघरके, ती० ८ कल्प ।

दयायां सुरेन्द्रदत्तचरितनिदर्शनमाह—

“ पयडियदरक्षधम्मं, दंसियजीववहदाकणवियारं ।
किं पि जसोहरत्राग्यं, भणामि संवेगग्गभरियं ॥ १ ॥
अत्थि पुगी उज्जली, जत्थ जणो विमलसीलपुल्लिअं ।
कलिअो विहवमरणं, न कयावि निपह परदारं ॥ २ ॥
अमरु व्व अमरुसंशो, सुहान्मओ तत्थ आरामि नग्गहा ।
वरलावभमणहगा, जसाहगा तस्स पाणापिया ॥ ३ ॥
नाण कयविहुइतामां, सुरिन्दतो सुओ सुरिन्दु व्व ।
परमेस गुत्तमेई, ने वय कइयाव वहरकरो ॥ ४ ॥
नियसंगमउज्जीविय, मयणासारयससंकसमववणा ।
तस्स य मीलुणपलदल-नयणा नयणावली भउजा ॥ ५ ॥
अज्जविण रउजभरे, पुते संकमिय अमरुसंदिवा ।
वाडियओ कयउओ, समणत्तं असम सुमणत्तं ॥ ६ ॥
महिहरकुज्जेतकरं, पर्याडयकमलो य हाणियरिउतिमरे ।
रावियं सुरिन्दतो, वि कुणाइ मव्यक्क महसुहियं ॥ ७ ॥
अह अजावणे रओ, सारसियानामियापे दासीप ।
पलियच्छुल्लेण काहओ, समागओ धम्मदुओ ति ॥ ८ ॥
तत्तां चित्तेइ निवो, अत्थिरत्तं अहह मव्वभावाणं ।
हा तुच्छया भवस्स य, ह हा खलत्तं तरुणयाप ॥ ९ ॥
दिवसमिमा घाडमालं, आउयमाललं जणस्स विभूणं ।
खेदाइच्छवइजा, कालइहं भमाडान ॥ १० ॥
जीवियज्जलेमि खीण, मगीरसस्संमि परिस्सुमेत्तेमि ।
कां वि हु नत्थि उवाओ, तहवि जणो पावसायरइ ॥ ११ ॥
नां किं इमीइ मउक्कं, रंगनतरंगभेगुरनराप ।
नियसच्छुइ सुनुच्छा-इ नरयपुरसरलसरणीप ॥ १२ ॥
गुणहरकुमरे गुणरय-ण कुलहरं टाविज्जण नियरज्ज ।
पुव्वपुरिसाणुचिअं, सामअं अणुवरामि ति ॥ १३ ॥
तां सिट्ठो कइयाए, निर्यामपाओ निवण सा आह ।
अं भे रोयइ तं कुल-सु नाह न करेमि त्रिअमहं ॥ १४ ॥
किंतु अहं पि गहिस्से, महेय पव्वज्जमज्ज उसेण ।
अिट्ठो पच्छा सुरहा, पुइमुहुवइणो किणाकह सु ॥ १५ ॥
तो चित्तेइ नरनाहो, अहो अहो मउक्क उधरि देवीप ।
अइनिविट्ठो पडिअंओ, अहो अहो विरहभीरुत्तं ॥ १६ ॥
इत्थंतरंमि मिउगहि-र सहआनमिय दाहियकरण ।
कालान्नेयण मिउण, पडियमिणं तांअउत्तेणं ॥ १७ ॥
लज्जं पलियसुवयं, पयावपसरं कामेण वड्ढित्ता ।
उज्जचित्ता भुधयं, संपइ अत्थमइ विल्लनहं ॥ १८ ॥
तं सोउ चित्तेइ निवो, हहा इहं नत्थि कोइ निअसुही ।
इत्थिय दन्ताउ चिअमां, पइदियत्तं सहइ खूरो वि ॥ १९ ॥
सेआकअं तीं का-उ टाउ मत्थाण मंडवमि-अणं ।
नवयांखलीइ समत्तं-किअेमि पत्तो रइगिहंमि ॥ २० ॥
संसायलकवमिअ-वमिअणववणस्स निहयांअत्तस्स ।

विसयविमुहस्स रफो, दूरं ओसरियनिहस्स ॥ २१ ॥
सुत्तां मिणु ति उक्कड, मयणा नयणावली ससुहेइ ।
कग्गाइउं कयाड, विण्णियाया वासगहाओ ॥ २२ ॥
चित्तेइ निवो अंचले किं, एसा निग्गण ति हुं ताथे ।
महभाविचिरहभीरु, सुं मरिहि ति वारंमि ॥ २३ ॥
तयणु अणुवांइमेई, इ जाइ जा नरवाई गहियअस्सी ।
पासायपालआ ता-य खुज्जओ तीइ उट्ठिअा ॥ २४ ॥
अह तं दोवि पमत्तं, करालकरघालघायपायाले ।
जा खियिही कोयवसा, निवई इय चित्तए ताव ॥ २५ ॥
उव्वहरिउभइसंघाडय-कराडिघहकरइदलणदुल्लिअो ।
वियलियसीलेसु इमे-सु एस कइ वइउ मह अणो ॥ २६ ॥
अहय किमिमीइ चित्ता-इ पणुयत्थस्स अणसुकवाप ।
इय धलिय विलियाचिओ, सिज्जाठाणं निवो पत्ता ॥ २७ ॥
चित्तेइ सयणिज्जगओ, अहो महला अनामिया वाही ।
विल्लकदली अमूमा, विसूइया मयणेण विला ॥ २८ ॥
वग्गां अकणग तह, अणग्गि खुडली अययणा मुच्छा ।
निवइं नियडमलोहं, अकारणो तह य मच्छु ति ॥ २९ ॥
इय जा चित्तेइ इमो, ता देवां तत्थ आगया सणियं ।
गंधीरयाइ मह किं-पि जीपयं नरवरण तथा ॥ ३० ॥
इत्तां समाहयाइं, पभायतूगइ किंकरगणण ।
कालामेवयगपुरिमे-ण गहियसंइण इय पडियं ॥ ३१ ॥
एसा वणइ रयणी, वि मुक्कगुरातिमिग्गिहुरपधारा ।
दाउं जलंजलि पिय, परलोगगयम्म सूरस्स ॥ ३२ ॥
तो काउ गोसकिच्चं, अत्थाणसहाइ आगओ गया ।
पणओ य मंतिमां-तंसिट्ठिमत्थाहपमुहेहिं ॥ ३३ ॥
काहओ निर्यामपाओ, निग्गि विमलमइमाइमंतीण ।
भालयलमिलियकरको-रगेहिं तेहिं पि विअविथं ॥ ३४ ॥
देव ! न अज्ज वि जायइ, कवयहं जाव गुणहणे कुमरो ।
ताव सयं चिय सामी, पयाउ पयाउ पालेउ ॥ ३५ ॥
भणइ निवो मंतिवए, किं अह कुलं समागए पलिय ।
कांथि ठिओ गिहवांम, भणति ने देव ! नहु एव ॥ ३६ ॥
इय सह मंतीइ निवो, विविहालावेहिं तं दिणं गमिउं ।
सुहसुत्तां रयणीए, विगमसमए नियइ सुमिणं ॥ ३७ ॥
अह सत्तभूमिमाइ-उधरि सीहान्मंम उवविट्ठो ।
पडिक्कलभासिणीए, अवाप पाडिओ हिट्ठा ॥ ३८ ॥
निवइता पत्तो इं, भूमीओ मत्त तह य अयांथि ।
उट्ठिय कइं पि मंदि-गिरिसिहरं पुणयि आरुहो ॥ ३९ ॥
अह गयनिहो गया, चित्तेइ आवायदारुणवियारो ।
परिणामसुहो सुमिणो, एमो किं भावि नहु जणे ॥ ४० ॥

अत्रान्तरं पठितं प्राधानिककालनिवृत्तकं—
पतिताऽपि देवयोगात्, पुनरुत्पत्तं क्षणं किल लभते ।
कन्दुक इव सहता, न भवति चिरकालधनिपातः ॥४१॥
अह कयपयभायकिच्छो, जा अत्थाणोम उवचिसइ रावा ।
बहुपरियणपरिग्याया, जसाहगा ता तहिं पत्ता ॥ ४२ ॥
असुट्ठिया निवणं, निवेसिया आसण अइमहंत ।
पुच्छइ वच्छ ! कुसलं, स भणइ अवापसाएण ॥ ४३ ॥
चित्तेइ य निवो मउक्कं, वयगदसं कइणु मज्झिही अण ।
अद्वंधुर पर्यायथा, इ अत्थि इमो एवोवाओ ॥ ४४ ॥

तं चैव सुमिण्यं तह, कहेमि पडिघायहेउ जह तस्स ।
भअइ मह मुणिवसं, पवइअओ चिय नओ अहयं ॥ ४५ ॥
इय सामन्थिय कहिओ, सुमियो जणणीइ! अंब! जह अज ।
गुणहरकुमरस्स अहं, रज्जं दाऊण पवइअओ ॥ ४६ ॥
धवलहराउ निवडिओ, इअइ सुणिसु तीइ भीयाए ।
युथुकिंय च याम-कमण अकमियमाहिवलयं ॥ ४७ ॥

यशोधरा प्राह—

वयस्स विघायकए, दाउं कुमरस्स रज्जमित्तरियं ।
गिएहेइ समणलिंगं, (राजा) एवं जं आणवइ अंबा ॥ ४८ ॥

यशोधरा—

निवडणनिमित्तयं पुण, जलथलखेयरजिए वहुं हणितं ।
कुलदेवयच्चणणं, कगहि तं संतिकम्मं ति ॥ ४९ ॥

राजा—

जियथाया य ख संती, दहा कहं अंब ! ते समाइट्टा ।
जं धम्मणं संती, सो पुण धम्मो दयामूलो ॥ ५० ॥ (५०२०)
(अभयदानकथनम्—'अभयदान' शब्द प्रथमभाग ७०६ पृष्ठ
द्रष्टव्यम् ।)

तं अंब ! संतिकम्मं, तं चिय मव्यथ साहणम्ममंथं ।
जं अइथयं पि पर-स्स नेव च्चिन्तिज्जए पाव ॥ ५१ ॥

यशोधरा—

पुत्तय ! परिणामवसमा, पुत्रं पावं च होइ अहवावि ।
देहारुग्गनिमित्तं, पावं पि हु कीरण इत्थ ॥ ५२ ॥

यत्न उक्तम्—

पावं पि हु कायव्यं, बुद्धिमया कारणं गणोत्तणं ।
तह होइ किं पि कज्जं, विसं पि जह आम्महं होइ ॥ ५३ ॥

राजा—

जइ वि परिणामवसओ, पुत्रं पावं हवेइ जीवाणं ।
तह वि य जयंति मन्तो, परिणामविसांदिमिच्छुता ॥ ५४ ॥
जो पुण हिंसाययणं-सु वट्टेइ तस्स नणु परीणामो ।
दुट्ठो न य तं लिंगं, होइ विसुद्धस्स जोगस्स ॥ ५५ ॥

किंच—

पुत्रमित्थं पावं चिय, संघंते तं फलं न पावेइ,
हालाहलविसभोरं, न जीवइ अमयबुद्धी वि ॥ ५६ ॥
नय तिहुयणं वि पावं, अज्जं पाणाइघायओ गरुयं ।
जं सव्वे वि य जीवा, सुहमित्तो दुक्खभीरु य ॥ ५७ ॥
देहारुग्गकए वि हु, जीवदया चैव अंथ ! कायव्वा ।
आरुग्गमाइ सव्वे, जं जीवदयाफलं नूणं ॥ ५८ ॥

तथाहि—

जं आरुग्गमुद्गमण्णडिहयं आणेसरत्तं कुडं,
इवं अण्णडिइवमुज्जलतरा किन्ती धणं बुध्यणं ।
दीहं आउ अवंजतो परिणतो पुत्ता सुभत्ता सया,
तं सव्वं सव्वराखरंमि वि जए नूणं दयाए फलं ॥ ५९ ॥
वयंणकलहेण इमिणा, अलं ममं चिय करसु तं वयणं ।
इयं अपिरी नरयं, जसोहरा धरइ बाहाए ॥ ६० ॥
तत्तो निवा वि च्चिन्तिइ, पगत्तो अंबयावयणलोवां ।
अज्जतो जीववहो, इत्थ मए किं तु कायव्यं ॥ ६१ ॥
अहवा वि अइदुरंतां, गुरुयणविलोचमा वि वयभंगो ।
ता अत्ताए पि इणिय, रक्किणयो पाणियो इदिइ ॥ ६२ ॥
इयं च्चिन्तिउं निवइया, पकडियं मंडलग्गमइउभं ।

तो हाहारव मुहला-इ तीइ धरिओ भुयाइडो ॥ ६३ ॥
भणिओ य पइविघे, वच्छ ! अहं किं नु जीविहं पच्छा ।
माइवहो चैव इमो, ता तुमए ववसिआ इत्थ ॥ ६४ ॥
इत्तो य कुक्कुडेणं, कुइयं सुणियो य तीइ तस्सइ ।
भणियं य वच्छ ! निहणसु, एयं जं अन्थि इह कण्णो ॥ ६५ ॥
परिसकज्जे पगए, जस्स सरो सुम्मए तयं हणितं ।
तण्णडिइविअहवा, करिज्ज ससमीहियं पुरिसो ॥ ६६ ॥

राजा—

हे माय ! कायमणवइ, जोगहि हणं न जीवमअमहं ।

यशोधरा—

जइ एधं पिट्टमयं, पि कुक्कुडे हणसु ता वच्छ ! ॥ ६७ ॥
तो माइनेहमोहिय—मणणं संछुन्नानाणनयणं ।
जणणीवयणं दसा, पाडिवं गयविघेण ॥ ६८ ॥

यथा—

बहुयं पि हु विघाणं, नाइसयं होइ निययकज्जंमि ।
सुट्टु वि दुरालोयं, न पिच्छए अण्णयं लच्छा ॥ ६९ ॥
गरनाहवयणपरिपे-रिपेहिं सिण्णहिं अत्ति निम्मविओ ।
पिट्टमयतं वच्छुडा, जसोहराए समुवणीओ ॥ ७० ॥
सा वि तओ नियसहिया, गंतुं कुलदेवया पुरो भणइ ।
इय कुक्कुडेण तूसिय, मह सुखकुसुमिणहरा हांसु ॥ ७१ ॥
अहं तीइ परिणं, निवेण अन्थिा स कुक्कुडा वदिओ ।
अक्खसु एयं मंसं, ति जंपिए नेण पाडिभणियं ॥ ७२ ॥
वरमंथ ! विसं भुत्तं, नउ मंसं नरयकुमहदुहउं ।
तसजीववहुण्णं, दुग्गं अंसुरीभरथं ॥ ७३ ॥
तत्तो जसोधराए, जसोहराए य पत्थिओ वाटं ।
पिट्टमयतम्बच्छुड-स्स नरवरो भुजए मंसं ॥ ७४ ॥
अहं वीयदिणं कुमरं, रज्जं सेठविथ जाव पवइही ।
ता देवीए भणिओ, पाडिवालसु देव ! अज्ज दिणं ॥ ७५ ॥
पवइहमहं पि सुए, अण्णुहविउं अज्ज ! पुत्तरज्जसुइ ।
चिन्तिइ निवा इमीए, किमित्थं पुव्वावरविउं ॥ ७६ ॥
अहवा चयइ जियंते, मयं पि अण्णुमइ कावि भत्तारं ।
विसहरगइ व वंके, को जाणइ चारयमित्थीए ॥ ७७ ॥
ता पिच्छामि किमेसा, करइ तो भणइ देवि ! इय होउ ।
सा चिन्तिइ जइ न इमं, जण्णुपवइइं तओ मउअ ॥ ७८ ॥
होही महं कलंको, कहमाव याथाए पुण निवमि ।
वालसुयपालणकए, अण्णुमरंती इ वि न दोसा ॥ ७९ ॥
इयं च्चिन्तिय सा रसो, नहसुत्तीसंठियं विसं देइ ।
भुजंतस्स तओ सो, आओ चिहलं घलो अत्ति ॥ ८० ॥
नाओ विसण्णओगो, आहुया विसविघायगा विज्जा ।
विज्जाहवणं नहु सु-दरं ति च्चिन्तिनु अहं देवी ॥ ८१ ॥
सायभरंतेता इव, धस ति निवडइ नरवरस्सुवरिं ।
गलअण्णुपुप्राणं-ण हणइ निययं पइ पावा ॥ ८२ ॥
अहं अहुज्जाणपरो, काया मरिउं निवंधसेलंमि ।
आओ मऊरपाओ, गहिओ चयनामवाहेण ॥ ८३ ॥
नंदावाडयगामं, चंडतलारस्स विज्जाओ तेणं ।
सण्णुयगपत्थणं, सो तं लिक्खवइ नहुकलं ॥ ८४ ॥
बहुविहरयणा मलय, सक्खइ बहुपिच्छमाररमखीओ ।
सो पाहुउं ति तेणं, पट्टुविओ गुणहरनिवस्स ॥ ८५ ॥
इत्तो जसोहरा वि हु, सुयमरण्णअहुक्काणपरा ।

तद्विषयं च यथा, अथ उरे कुक्कुटं जायते ॥ ६२ ॥
 सोऽपि जयपथशेषेणो, तत्पुरपटुणा य गुणहरस्त्वम् ।
 कोऽस्मिन्नियं नि पहिओ, पत्ता ने समगमुवनिवहं ॥ ६३ ॥
 धरहिणस्तुणपाताणं, समपिण्या निवहणा पहिद्वेण ।
 रभो अहं च इदु-सि तेवि पालंति जसक ॥ ६४ ॥
 कालक्रमेण मरिउं, ते दो वि हु दुपपवमनामयथे ।
 जाया पसयभुयंगा, अन्नुभं भक्तिऊण मया ॥ ६५ ॥
 ते मीणसुसुमारा, जाया सिप्या नहं मज्झंमि ।
 पधिसिय नहं केणवि, कयाधि मंसासिणा निहया ॥ ६६ ॥
 तो उज्जणिपुरिए, मेसो क्काले य ने समुपप्रा ।
 धाराउपसलेणं, गुणहररत्ता कयाधि हया ॥ ६७ ॥
 तत्थेव पुणो जाया, मसो महिसो य गुणहरनिंषण ।
 अहंमसलालुपणं, किच्छेण हणाधिया कइया ॥ ६८ ॥
 मधियव्वयावसणं, पुण्णवि तत्थेव ते विसालाप ।
 मायंगपाडयंमी, उवयन्ना कुक्कुडं गम्भ ॥ ६९ ॥
 तीए कुक्कुडियाए, दुदुधिरालण खज्जमणीए ।
 मीयाइ अंङगदुगं, परिगलियं कयवरस्सुवरि ॥ १०० ॥
 इतो य तसिमुवरि, इंथीए कज्जओ परिदुधिसो ।
 तस्सुह्वाए कमसो, कुक्कुडपोया दुवे जाया ॥ १०१ ॥
 तेसि पिच्छाइ चंद्-चांद्मा धवलयाइ जायाइ ।
 चूला य समुभूया, सुयमुहगुंजदरागसमा ॥ १०२ ॥
 कइयाधि कालनाम-णतलवरण इमे निपज्जणं ।
 उवणीया खिल्लणयं, नि काउ गुणहरनिदस्स ॥ १०३ ॥
 भाणियं निवेण तलवर, जत्थ अहं जामि तत्थ तुमए वि ।
 एए सह आणेया, इमा वि पच्छाह एवं ति ॥ १०४ ॥
 महसमयंमि पयहं, अनेउरसंजुओ निवो पत्ता ।
 कुसुमायरआराम, कुक्कुडं गहियकालो वि ॥ १०५ ॥
 तत्थ य कयलीहरम--ज्ज माहथीमंडवं ठिओ राया ।
 कालो असोयविही-इ तत्थ पिच्छेइ मुण्णिवरं ॥ १०६ ॥
 सो तेण भायसहियं, ति चांद्ओ तस्स मुण्णिवरेणावि ।
 दिन्ना य धम्मलाभो, संपाडियसयलसुहलाभो ॥ १०७ ॥
 तं दंद्दु पगइउवसं-तकं तरुवं पसन्नसहययणं ।
 हिट्टा भणइ तलारो, भयवं ! को तुज्ज धम्मु ति ॥ १०८ ॥
 साहइ मुणी महायस, असेससत्ताण रक्कणं सयथं ।
 इक्कु च्चिय इह धम्मा, आहेण विभागओ उ इमा ॥ १०९ ॥

तथाहि—

जीवन्त्य सन्धवयणं, परधणपरिषज्जणं सया बंधं ।
 सयलपरिगहन्नाओ, विषज्जणं रयणभक्तस्स ॥ ११० ॥
 बायालीसेसणदे-ससुद्धिगिडस्स भोयणं विहिणा ।
 अप्पडिबडविहारो, सारो धम्मो इय जहंणं ॥ १११ ॥
 जंगह तलवरो पुण, गिहत्थधम्मो कहेसु मे भयवं ! ।
 परउवयागिकमणो, मुणीवि जणइ तओ एवं ॥ ११२ ॥
 अरिहं देवो गुरुणो, सुसाहुणो जिनमयं मह पमाणं ।
 इय सम्मत्तपुरस्सर-मिमाइं वारस यथाइं इह ॥ ११३ ॥
 संकप्पनिरवराहा, दुहा निहा तस जिजा न इंतव्वा ।
 कम्मालिआइ पमुहं, धूलमलीयं न वसत्थं ॥ ११४ ॥
 अत्तखण्णाइखोरं, कारकरमदिन्नयं न घसत्थं ।
 परदारपरीहारो, अहवावि सदारसंतोसो ॥ ११५ ॥
 चयधम्माइपरिगह-परिमाणं माणवेदिं कायव्वं ।

किच्छो सयलदिमासं, अरही अरहीरिउं लोहं ॥ ११६ ॥
 महुमंसाइचाया, कायव्वा विगहपमुहपरिसंजा ।
 जहसत्तिऽसत्थदंढो, वज्जयव्वो अइपयंढो ॥ ११७ ॥
 समभावा सामहयं, अणिएणं तं सयाधि कायव्वं ।
 देसावगासियं पुण, सयलवयाणं पि संखिवलं ॥ ११८ ॥
 इसे सव्वे य दुहा, ससत्ति पोसहवयं विहेयव्वं ।
 साहुण सुद्धदाणं, भत्तीए संविभागवयं ॥ ११९ ॥
 एयं दुवालसविहं, गिहिधम्मं पाणिलो विहियविहिणा ।
 कमसो विसोहियं क-म्मकयवरं जंनि परमपयं ॥ १२० ॥
 नं सोउ भणइ कालो, भयवं ! एयं करंमि गिहिधम्मं ।
 किंतु कमागयमेयं, हिंसं सक्कमि नो खइउं ॥ १२१ ॥
 धागरइ तओ साहु, जइ एयं नो जपसि भो भइ ! ।
 इय कुक्कुड मिहुणं पिय, तो लहिसि भव अणत्थवरं ॥ १२२ ॥
 सो आइ कहमिमंदिं, जीववहं अरइउं दुह पत्तं ।
 तो मूलाओ कहिया, मुण्णिया तेसि भवा एयं ॥ १२३ ॥
 सुयजणणी निहिसाणा, पसयअही मीणसुसुमारा य ।
 मेसकगली य मेसय-महिसा कुक्कुडजुगं जाय ॥ १२४ ॥
 तेसि निसुणिय अणणिय, दुहदंदांलि विसुद्धमेवणो ।
 पभणइ भत्तीए द-इपांसओ वामिओ हियए ॥ १२५ ॥
 भयव ! मे निन्थारसु, इमाउ भवभांमकुवकुहगाओ ।
 गिहिधम्मवरत्ताए, निपप्राए गुणगणंदिं ॥ १२६ ॥
 तो साहुणा तलवरो, सावयधम्मस्स भायणं विहिओ ।
 पञ्चपराभट्टिमं, निभंते नहय मिक्खविओ ॥ १२७ ॥
 अइ तंदि कुक्कुडहि वि, तं मुण्णिवयणं फुडं सुणंतंदिं ।
 पत्तं जारंसरणं, तेहव गिहिधम्मवररणं ॥ १२८ ॥
 अइनिव्वेयपंरंदिं, संधिगमणेहि हरिसधिव्वेदिं ।
 महया महया सहे-ण कूइयं तं सुयं रत्ता ॥ १२९ ॥
 उअ मह सरवेहिं, जयावलि निययद्विमिय भणितं ।
 नरवइया इगइ सुणा, त दोवि हया गया निहणं ॥ १३० ॥
 गम्भे जयावलीए, पुत्तत्ताए सुरिन्दरसज्जिओ ।
 तेसु वयन्ना एणो, वीओ पुण पुत्तिभावेण ॥ १३१ ॥
 गम्भणुभावा देवी, हिंसापरणांमविरहिया सुहिया ।
 जिनपवयणसवणमइ, संजाया अन्नयदाणकरं ॥ १३२ ॥
 नीसंसजीवअभय-पणपउणो य डांहलो तीसे ।
 नयेरं पयंडउ अमा-रि ओसणं पूरिओ रत्ता ॥ १३३ ॥
 कालक्रमेण देवी, पसवेइ जुगलियि व्व मरजुगलं ।
 तो कारावियं नयेरं, निवेण वधावणं गदयं ॥ १३४ ॥
 अइ वारसंमि दिवसे, ठवियं कुमरस्स अययइ नामं ।
 कुमरीए अययमइ, ति दोवि वहुति सुहसुहओ ॥ १३५ ॥
 निम्मलकलाकलावा, कमण जुवणमणुत्तरं पत्ता ।
 ता हट्टुत्तुत्तिसे-ण राइणा चिनिंयं एवं ॥ १३६ ॥
 सामंताइसमकलं, जुवरज्जणए ठवेमि कुमरमइं ।
 कुमरीइ रुवाविजिया-ऽमरीइ कागेमि वीवाहं ॥ १३७ ॥
 इय चिनिज्जण पत्तो, पारत्तिकए भिराममारांमं ।
 छिओ य सुरहिपत्रणे-ण पिच्छए सयलदिसिक्कं ॥ १३८ ॥
 ता तत्थ तिलयतठवर-तलंमि केवणगिरं व्व निक्कंपो ।
 नासग्गनिहियनयणो, सुद्धतनामा मुणी दिट्टो ॥ १३९ ॥
 हा अयसउणु ति पर्य-पिऊण कुविण्ण भूमिनाहणं ।
 मुण्णिवरकयत्थणत्थं, कुक्कुडियमंइता मुक्का ॥ १४० ॥

अतिशयद्वन्द्वता, उग्रता दुरिणपचयजइसुगई ।
लज्जकमलजीहा, ते पत्ता मुणिलमीवन्ति ॥१४१॥
जालजलणं व तवसा, वित्तं तं दददु निपपहा जाया ।
साखा ओमहिभरभ-गउत्तरला विसहक व्व ॥१४२॥
कनडं पयाहिसातियं, अणुपमाहपपत्रा मुणिवरस्स ।
वरणं पत्रियं महियल-मिलंतमउलि सुखयवदं ॥१४३॥
तं दददु विलयचित्तो, चित्तइ राखा वरं इमे सुखया ।
न उण अहं जं अकुसल-कारी एयस्स धि मुणस्स ॥१४४॥
अहं निवइवात्मित्तो, सिद्धिसुआं-वामआं अरिहमिआं ।
जिणमुणपवयणभत्तो, मुणिनमणत्थं तद्धि पत्ता ॥१४५॥
नाआं य तण मुणिवर, उबसगपरो निधस्स ऽभिपणाआं ।
भणियं च देव ! किमियं, सविसायं अहं राया वि ॥१४६॥
भं मिअ ! अत्ताहि ममं, चारिणं पुरिससारमेयस्स ।
इयरो धि भणइ मा दे-व ! परिमं वयणमुल्लवसु ॥१४७॥
सहु ओयगसु तुरंगा, भववंतं वंदिमो सुदत्तमुणि ।
भुवणच्छुरियं चांगयं, इमस्स किं देव ! न सुयं ते ॥१४८॥
अहं संभंतण निव-ण पभाणियं कहसु कहसु भो मिअ ! ।
सुपुरिस कर्हायि जा पा-व तिअरइणाणकसूरपहा ॥१४९॥
जंयइ अरिहमिआं, कलिगपहुअमरदत्तनरवइयां ।
पुत्ता आसि सुदत्ता, राया नापावदायमई ॥१५०॥
तस्स य कयायि चांगो, उयगीआं तलयंगेण भाणियं च ।
देव ! इमो वदनं, वावाइय मुनिय अमुगगिहं ॥ १५१ ॥
मणिकणगरयणधणजा-य माइ बहु गिरिहउं च गच्छुंते ।
अमंहेहि अज्ज पत्तो, संपइ देवो पमाणं ति ॥ १५२ ॥
तो धम्मसत्थपाटी, अवरगहं कदियं पुच्छिया रत्ता ।
एयस्स को सु दंडो, तेहि वि एवं समुल्लवियं ॥ १५३ ॥
करचरणसवणपण . पुव्वमिमो अरिहए वहं चव ।
तं सोउ चित्तइ निवो, धरत्थु एयस्स रज्जस्स ॥ १५४ ॥
जीववह-अलियभासण-अदिअगणहण-अवंभचराइ ।
आसवदारा दारा, व कुगइणो जत्थ वहुंति ॥ १५५ ॥
रज्जे तत्रा सुदत्तो, ठविउं आणदं नामजामियं ।
पासे सुहम्मगुरुणा, दिक्खं गिरहइ इमो साहु ॥ १५६ ॥
अहं उत्तारियं तुरियं, तुरयाआं हरिसभ्रो महीनाहो ।
नमइ मुणिदं तणयि, दिआं मे धम्मलाभु ति ॥ १५७ ॥
तं दददु साहुकवं तववयणं सवणसुहयरं सुणितं ।
लज्जाभराणयमुहा, अणुतावा चित्तइ नरिदो ॥ १५८ ॥
कहकहमि नरिय सुद्धी, रिसिघायणववसियस्स इह मज्झं ।
इमिणा अमिणां ता लहु, लुगामि कमले व नियमउलि ॥१५९॥
इयं आयंतो वुत्तो, मुणिया मणनाणिया महाराया ।
चित्ताइ अलमिणीए, जं आयवहा वि पांडसिद्धो ॥ १६० ॥

आह च—

भावियजिणवयणाणं, समत्तरहियाण नत्थि उ विसेमो ।
अप्यायंमि परंम य. तो वज्ज पीउमुभयो वि ॥ १६१ ॥
मय अणं पावकले-क पकपकलालणकखमं राय ।
जिअणपणीअपवयण-वयणाणुट्ठाणवारि विणा ॥ १६२ ॥
अहं हिययगयाभिपपा-य कहणआ रंजिओ भिसं राया ।
इरिसंस्तुपुअनयणा. नमिउं विअयइ मुणियवरं ॥ १६३ ॥
मयमं ! किं पाइल्लुत्तं, इमस्स पावस्स धायणममत्थं ।
अणु अहं तिसमविच-अणुण पाइवकुमआसवा ॥ १६४ ॥

इत्थं तियाणं मिच्छ-स्ससमयं मयवेउ अणसं ।
तं चअहा तियासं, भायासं, अअहा गहयं ॥ १६५ ॥
तुमए वि चित्तियं निव ! अणसउणं समणयो इमो विद्धो ।
अवसउणत्तं य इमं, निमिअमअवसियं भइ ! ॥ १६६ ॥
जहं किं एमो चिकण, मलमइलनसु निआसधरिअज्जी ।
सायायारविमुक्का, परअगभिककोअजीवि ति ॥ १६७ ॥
ता मज्झन्थो हाउं, संखमं मालेधमं ! तिसुणसु ।
मलमलियत्तं मइल-त्तं कारयं तो अआं भणियं ॥ १६८ ॥
३७० ३० ।

किंच—

आत्मा नदी संवमतोयपूर्णा,
सत्यावहा शीलनटा द्योमिः ।
तत्राभिषेकं कुरु पागङ्गपुत्र !,

न वाणिना शुष्यति चाप्तगत्ता ॥ * ॥

अकखंडियवयनियमा, गुत्ता गुत्तिदिया जियकसाया ।
अइ सुउ वंभवेग.सुरणा इमिआ सया नेया ॥१७२॥घ०र०
मत्थं शौचं तपः शौचं, शौचमिन्द्रियनिग्रहः ।
सर्वभूतदया शौचं, जलशौचं च पञ्चमम् ॥ १७६ ॥
आरंभनियतस्स य, अण्णाडबज्जस्स उभयलोए वि ।
भिकखोवउजीविगत्तं, पत्तामयं सवयसत्थेसु ॥ १७७ ॥

उक्तं च—

अवधूतां च पूर्णां च, सूत्राद्यैः परिनिन्दिताम् ।
अण्माधुकरां वृत्तिं, सर्वपापप्रणाशिन्याम् ॥ १७८ ॥
चरन्माधुकरां वृत्ति-मपि प्रान्तकुलादपि ।
एकान्तं नैत्र भुञ्जीत, बृहस्पतिसमादापि ॥ १७९ ॥
एवं च गुणवर्धयन्, तियसाणं वि मंगलं समखुरुवं ।
गुणहर नरन्ताह ! कइ, अवसउणत्तणं न गहिय ॥ १८० ॥
एमाइ सुणिय राया, अइहिडुो नट्टुडुमिच्छत्तो ।
सुणनाइं पवलरांगो, खमावप निययमचराइं ॥ १८१ ॥
अणइ मुणी वि नरसर, इहमिसेण संभमण कयं ।
नणु आमियं चव मए, खंति णिय जं समणधम्मो ॥ १८२ ॥
तत्थिहु मुणिवरनाण-स्स अविसओ इय विचित्तियं रत्ता ।
वायस्स आज्जयाए, गइविससं मुणी पुट्टो ॥ १८३ ॥
मुणिया धि पिट्टुकुकुड, घइमलो तंलि सयललुदंतो ।
कहिओ जयावलीग-वम संभवावअपरंतो ॥ १८४ ॥
तो चित्तियं निवइणा, अहइ अदो महिलियाण कूरत्तं ।
ही माहस्स गुरुत्तं, भवस्स धि ककुलुणीयत्तं ॥ १८५ ॥
जइ संति निमित्तं पि हु, यिहिआं पिट्टमयकुक्कुडवहो वि ।
तार्यजियाण जाओ, एवंविहरारुणाववागो ॥ १८६ ॥
हा अहयं किह हाइ, निरत्थयं जण जियभिया अहिया ।
अइकोहलोहमोहा, ऽभिभूयचित्तेण निच्छं पि ॥ १८७ ॥
ता नृणं गंतव्यं, सरसरलेणं पहेण नरयंमि ।
नत्थि हु इत्थ उवाओ, अइवा पुक्कुआमि भयवंतं ॥ १८८ ॥
अहं सुणउं निर्वाहययं, आह मुणी सुणसु नरवर ! उवायं ।
मणवयणतणुधिसुद्धा, जिणिसज्जमपहिअसी ॥ १८९ ॥
मिती पमोय करुणा, मज्झन्थं सवययाधि कायव्यं ।
नीमस्सजियगुणाहियं, किलिस्समाणा त्रिणीस्सु ॥ १९० ॥
एवं काउं सम्मं, परिपालियनिरइयारवयभियमा ।

निदुषियद्भक्तम्मा, परमपयं जति अचिरं ॥ १६१ ॥
अह तुष्टो भणइ निवो, भयवं ! अहमधि वयस्स किं उचिञ्चो ? ।
धामरइ गुरु नरवर !, अञ्जो को नाम उचिउ त्ति ॥ १६२ ॥
नो रत्ता नियपुरिसा, बुत्ता भो भो कहह मंतीणं ।
अह देवाणुपिण्हि, कुमरो रञ्जे भिमिसत्तवो ॥ १६३ ॥
नय कायव्वा लोचो, गहमि दिक्खं सुदत्तगुरुपासं ।
तेहि वि तंहव कीहयं, गंतुणं मंतिपमुहाण ॥ १६४ ॥
ने संभंता संवेव, अंतउरिआउ कुमरकुमरीओ ।
सेस्सो परिणालोओ, तथा ऽऽरमि लहुं पत्ता ॥ १६५ ॥
मइण्णिलालसण्णं, विक्खंइयवुत्तधामराओ ।
कहकहधि निवं नाउं, सगगयं ने भयंति इमं ॥ १६६ ॥
गयडादु व्व भुयंगो, वारंगुह व्व मत्तमायगो ।
मीहो व्व पंजरगओ, किं कायास रज्जभदु व्व ॥ १६७ ॥
नो रत्ता संवेसिं, मुणिययणं साहियं निग्घसंसे ।
तं सुणय जाइसरणे, संजायं कुमरकुमरीणं ॥ १६८ ॥
संवेगमाधिपहिं, भवउविग्गंहि तेहि उल्लवियं ।
ताय ! अलं अट्ठाणं, भोगहिं भोगिभीमहिं ॥ १६९ ॥
गिण्हइस्सामो अट्ठे, वि तायपाण्हि व्वह ममणभायं ।
पांडभणियं नग्घइणा, मा पाउयंथे कुमह वच्छु ! ॥ २०० ॥
नो विजयधम्मनियमा-इणिअ कुमरं ठविणु रज्जभरं ।
जिण्णनाहवेइणसुं, काउं अट्ठाहियामहिमं ॥ २०१ ॥
कइययअंतउरपु-त्तपुत्तिनामंभमंनिमाइणुओ ।
गिण्हइ सुदत्तगुरुणो, पासं गुणहरनिवो दिक्खं ॥ २०२ ॥
कारुणसुपुञ्जणं, विअत्ता कुमर साहुणा मूरी ।
नयणावलिं पि भयवं !, निन्थारसु भयस्सुहाओ ॥ २०३ ॥
भणइ गुरु ककलायर !, सा संपइ कुट्टवाहिविपुरतणु ।
आच्छिन्नमच्छिया जा-ल परिणया लोयपरिभूया ॥२०४॥
पहखणफुरंतरुह-उक्काणवसा बद्धनइयनरगाऊ ।
अइदीहरसंसारो, धम्मस्सुच्छिया न थेवं पि ॥ २०५ ॥
अं गुरुवेरगगओ, अरणं पालिणु अभयकइसाहु ।
तह अभयमई समणी, जाया इवा सहस्सां ॥ २०६ ॥
इत्थेव भरहस्सिन्ते, खिसे इव करिसपाह कयसोह ।
संकेयनिकेयं वर, सिरीइ पुरमत्थि साएयं ॥२०७॥
विणयंधरो धरो इव, सुपट्टो सफलओ निवो तत्थ ।
लच्छिमई तस्स पिया, पियामहस्सेव सावित्ती ॥२०८॥
अह सो भयकइजीओ, तत्तो अयिऊण नीइ उयरंमि ।
सुत्तामणि व्व सुत्तो, पुंडसु चित्तो समुण्णओ ॥ २०९ ॥
पांडपुण्णसु दिण्णसुं, समुमिण पिस्सुणियसु पुण्णपरं ।
सा पसवइ मलयमहिं, व्व चेदयं नेदणं परमं ॥२१०॥
नाऊण इमं राया, पिण्ययादासचेडिवयणाओ ।
कारइ हट्टतुष्टो, नयर यत्तावणं एवं ॥ २११ ॥

तथाहि—

सुखंति भूति पुरगुणियाइ, दाणाई महंति पवन्नियहं ।
निरुवम किज्जह हट्टसोहं, नखंति पडर पाउल अखाहं ॥२१२॥
आयंतिवहुयजण अक्खयत्त, गायंति कुलवह कमलानल ।
तहि पंडहिं नगारिय भट्ट चट्ट दीसंति ठाणुडाणंमि तह २१३
बच्छंति हु घरि घरि तारणाइं,
साहिज्जइ वररथाभुक्काइं ।
उत्तिकइइ जूवहसुन्लरुहस्स,
२५२

ठाविज्जहि कंचलपुच कलस ॥ २१४ ॥
एवं भूमिण्णसु जम्म महामहु,
कारिय इस दिक्खइ नयार ।
तउ कुमर मणोहक नामु,
जसोहक संठावइ अइहरिसभरि ॥ २१५ ॥
खो वट्टो मवनव, कलाहि नवससइह व्व परदिवसें ।
जाओ य जुवयण्णो, जसववणियसयलदिमिवल्लओ ॥२१६॥
अह अत्थि कुसुमनयर, इसाणा इव तिसत्तिपरिकक्खिओ ।
इसाणसेण राया, विजया मामेण सं देवी ॥२१७॥
सो अभयमई जीवो, सगगाओ अत्थिय नीइ उयरंमि ।
वरधूया संजाया, विण्यवई नाम विक्कलाया ॥ २१८ ॥
पत्ता य तठसभावं, संवेवरा पेसिया नरिदेण ।
वहुभज्जइगरसहिया, कुमरस्स जसोहरस्स इमं ॥२१९॥
विण्यंधरस्स रत्ता, य बहुमए नयरवाहिकज्जाण ।
आवाखिया य एत्ता, विवाहदिवसे य अह पत्ते ॥२२० ॥
लच्छिवई पमुंइहिं, कुमरो मणिरत्तणकण्यकल्लेहिं ।
मज्जाविओ विलवण, बन्धाहरण्हि लेकरिओ ॥२२१॥
आगेविओ गइंइ, धीरज्जेतो य चारुचमंइहिं ।
सिर धरियधवल्लत्ता, धुव्यंतो मागहज्जेण ॥ २२२ ॥
भिधुरत्तधगणं, अणुममंता निवाइलो एणं ।
पइदसि वि सइइ तुरि-य घट्टकालओ य जा जाइ ॥२२३॥
ता फुरियरुइदाहण-नयणेण जसोहरेण कुमरेण ।
कल्लाणसिज्जिभवेण, कल्लाणागई मूणी विट्ठा ॥ २२४ ॥
मन्न परिस्सुवं, कथं वि मे विट्टपुवयं ति इमो ।
इहाणाहगयमणो, स मच्छिओ हात्थिखधंम ॥२२५॥
धरिओ य निवडमाणा, पान्दिट्टियरामभइसंइण ।
किं किं नि जेपमाणा, निवाइया वि य नहिं पत्ता ॥२२६॥
चेदनजलपडुपवण-णयाण पउणीकओ कुमारवरो ।
सुमारयजाई पुट्टो, रत्ता ! किं वच्छु ! एवं तं ॥२२७॥

कुमारः—

ताय अइगहिर संसार-र थिलमियं दारुणं इमं एवं ।
राजा-
को इत्थ अवसरो भन्न-विलामियचित्ताइ ते वच्छु ! ॥२२८॥

कुमारः—

एत्ता कहा महंती, ता ताय ! कहिं पि एगदेसंमि ।
उवांससह जण एवं, कहंमि समलं निवयचरियं, ॥२२९॥
रन्नावि तंहव कए, कुमरो साहइ सुविंदवत्तभवा ।
आरम्भ पिट्टुकुक्कड-वहजणियकिलेसभरिवरसं ॥२३०॥
नियकुत्तंत जाइ, सुमरणपज्जंतयं तयं सुणित् ।
भणइ निवाइजणो कह, विरसो जियवहाविगणो वि ॥२३१॥
तो कयअंजलिषंधो, कुमरो जणइ पसीय मह ताव ! ।
अणुमन्नसु चारित्तं, तरंमि जणं भवसमुंइ ॥२३२॥
पुत्त ! अइनेहमाहिय-मई नरिंशो कहिं पि जा कुमरं ।
न विसज्जइ ता इमिणी, महुरसरं विन्नावियमयं ॥२३३॥
संसारो दुहंइउ, दुक्खफलो दुसह दुक्खरूवो य ।
नेहानयलहिं बज्जा, न खयंति तहायिं तं जीवा, ॥२३४॥
जह न तरइ आरुहउं, पंके खुत्तो करी थलं कह वि ।
तह नेहपंकखुत्तो, जीवा नारुहइ धम्मथलं ॥२३५॥
छिज्जं सोसं मलयं, वंधं निप्पीत्तयं च सांथंमि ।

सुरिन्दत्त

जीवा तिला य पिच्छह, पायति सिनेहपडिचिआ ॥२३६॥
 वृहज्जयमज्जाया, धम्मविरुद्धं च कुलविरुद्धं च ।
 किमकञ्जं जं जीवा, न कुण्णिनि सिनेहपाडिचिआ ॥२३७॥
 थेषावि जाव नेहा, जीवाणं ताव निच्छुई कत्ता ।
 नेहकस्सयंमि पावह, पिच्छ पईवांसि निव्याणं ॥२३८॥
 इय सोउ निवा जपह, एयमिणं किनु यच्छु ! अइस्सच्छु ।
 ईसाणरायधूया, एसा कह होहिहि वराई ॥२३९॥
 कुमरा भणइ इमा वि हु, सायिज्जइ एस वइयरो ताय ।
 साउण इम सम्मं, कयावि बुज्जिज्ज जिणधम्मं, ॥२४०॥
 जुनं इमं ति रन्ना, पुरोहिआ संखवज्जणो नाम ।
 पट्टविआ तत्थं यं, सयंधं कहसु कुमरीण, ॥२४१॥
 सा वि हु गंतूण खण-ण आगआं भणइ निवकुमारस्स ।
 सिद्धा मणोरहा किह, निवेण पुट्टा इमा आह ॥२४२॥
 देव ! इआं हं पत्ता, तत्थं च पभणिया मए कुमरी ।
 एगमणा होउ खणं, देवाएसं सुणसु भई ? ॥२४३॥
 मीरंगीपिहियसुही, कयंजली खलआसणा सावि ।
 आइस्सु ति भणति, पर्यपिया मे निवइपत्ती ॥२४४॥
 इह इंतस्स कुमार-स्स, साहुवंसणयसण अजेव ।
 जायं जाईस्सणं, संभारियं पुव्वभवनवगं ॥२४५॥

तथाहि—

आसि विसात्ताइ निवो, सुरिन्दत्तो जसोहरापुत्तो ॥
 बुत्ते इत्तियमित्ते, वि भांति मृच्छंगया कुमरी ॥२४६॥
 खणमित्तेणं संप-त्तवेयणा जीपिया मया एसा ।
 किमियं ति तीइ बुत्ते, जसोहरा भइ ! हं चव ॥२४७॥
 ता कुमरेण च सयं, काइउणं जंपियं इमं तीए ।
 वीवाहणं अलं मे, जं रुद्धइ कुणउ तं कुमरो ॥२४८॥
 तं सुणिय आगआं हं, एयं कट्टिए पुरोहिणण निवो ।
 संउवइ लहु पुत्तं, मणोरहं नाम नियरज्जे ॥२४९॥
 कुमर जसोहर साम-त मांतिअतेउरेण पारियरिआ ।
 निरिइंदभूइगणहर-पासे दिक्खं पयज्जइ ॥ २५० ॥
 अह सो जसोहरमुणी, छुज्जीवनिकायपालणुज्जुत्तो ।
 दुद्धरतवचरणजलं—त जलणानिहहियदुगियदुमा ॥ २५१ ॥
 गुरुपायपसाय विबु-अ सुऊ म्मिअंतसारसव्यस्सो ।
 सव्यस्सोयविमुक्को, उक्कोसन्नरित्तसुपावित्तो ॥ २५२ ॥
 संपत्तारियपआं, पआंसरंहआं हिआवएसेहि ।
 नित्थारियभविजणं, उप्पाडियकेवलं नाणं ॥ २५३ ॥
 दुट्टहमूलपगई, उत्तरपगईण अट्टवअसयं ।
 खविउं निट्टवियदुहो, पत्तो अयगमनं ठाणं ॥ २५४ ॥
 धिणयवई वि हु सव्यं, जणगाईणं कहंवि नियस्सरियं ।
 संबुद्धा पवइया, सुगईण भायणं जाया ॥ २५५ ॥
 एव दुःखपरंपरामसुमनः संकलित्तम्यापि भोः,
 आरम्भेण यशोधरस्स सतते ध्रुवा पुगज्जमसु ।
 दुःखवंसकर्णी भयणवतर्णी सद्धर्मवालस्तुर्णी,
 निखं जीवदयां हताखिलमयां भव्या विधत्ताऽक्षयाम् २५६ ॥
 ध० २० ।

सुरिग्ध-अग्ध-पुं० । देशविशेषे, प्रा० २ पाद ।

सुरूया-सुरूपा-स्त्री० । मध्यमरुचकवास्तव्यायां दिक्कुमा-
 रीमहत्तरिकायाम्, आ० म० १ अ० ।

सुरूव-सुरूप-त्रि० । सुविभक्तावयवचारुदहे, सूत्र० १ अ० १
 अ० २ उ० । खं० प्र० । उत्त० । शोभनं रूपं येषाम्ने सुरूपाः ।
 अत्यन्तकमनीयरूपेषु, जी० ३ प्रति० ४ अधि० । शोभनं—
 रूपमाकारो यस्य सः । रा० । शोभनमतिशायि रूपमङ्गप्र-
 त्यङ्गावयवसन्निवेशविशेषो यस्य स सुरूपाः । सू० प्र० २०
 पाहु० । शोभनाकारं, धिपा० २ अ० १ अ० । “एगे सुरूये” मना-
 करूपं, स्था० १ ठा० । दाक्षिणात्यानां भूतानामिन्द्र, प्रज्ञा० १ पद ।
 विशिष्टाङ्गावयवसन्निवेशसौन्दर्ये, नपुं० । षो० ७ विव० ।

सुरूवा-सुरूपा-स्त्री० । शोभनरूपायां स्त्रियाम्, स० । स्था० ।
 यशोवत्स्मृतीयस्य कुलकरस्य पत्न्याम्, स्था० ७ ठा० ३
 उ० । ति० । सुरूपप्रतिरूपयोर्भूतेन्द्रयोरप्रमाहिस्याम्, स्था०
 ४ ठा० १ उ० । भूतानन्दस्य स्वनामख्यानायामप्रमाहिस्याम्,
 भ० १० श० ५ उ० । (पूर्वोत्तरजन्मकथा ‘अग्गमाहिसी’ शब्द
 प्रथमभागे १७१ पृष्ठे) । मध्यमरुचकवास्तव्यायां दिक्कुमारीम-
 हत्तरिकायाम्, ज० ५ वक्ष० । द्वी० । स्था० । आ० म० ।

सुलट्ट-सुलष्ट-त्रि० । सर्वैः प्रकारैः शोभनं, उत्त० १ अ० । पा०
 सुन्दरं, दश० ७ अ० ।

सुलद्ध-सुलब्ध-त्रि० । सुखेन प्राप्ते, “तुज्जं सुलब्धं खु मणु-
 स्सज्जम् ।” उत्त० १ अ० ।

सुलद्धिय-सुलब्धिक-त्रि० । अनेकलब्धिसम्पत्ते, व्य० १ उ० ।
 सुलभ-सुलभ-त्रि० । सुप्रापे, स्था० ।

छट्टाणाइं सव्वजीवाणं ण सुलभाइं भवंति । तं जहा-
 माणुस्सए भवे आयरिए खित्ते जम्मं सुकुले पञ्चायाति केव-
 लिपन्नत्तस्स धम्मस्स सवणया सुयस्स वा सहइणया स-
 इहियस्स वा पत्तियस्स वा रोइयस्स वा सम्मं काएण
 कामणया । (सू० ४८५ X)

‘छट्टाणाइं’ त्यादि, पद स्थानानि—पद वस्तूनि सर्वजी-
 वानां ‘ना’ नैव सुलभानि—सुप्रापाणि भवन्ति, कृच्छूल-
 भ्यानीत्यर्थो, न पुनरलभ्यानि, कयाश्चिज्जीवानां तन्नाभाप-
 लम्भादिति, तथा-मानुष्यको-मनुष्यसम्बन्धी भवो-जन्म
 स नो सुलभ इति प्रक्रमः, आह च—“ननु पुनरिदमतिदुर्लभ-
 मगाधमंसाज्जलाधिविभ्रष्टम् । मानुष्यं खयातक-तडिल्लता-
 धिलमित्तप्रतिमम् ॥ १ ॥” इति, एवमार्यक्षेत्रे अक्षपद्दिशति-
 जनपदरूपं जन्म—उत्पत्तिः, इहाप्युक्तम्—“सत्यपि च मा-
 नुष्यं, दुर्लभतरमार्यभूमिसम्भवनम् । यस्मिन् धर्माखरणप्र-
 षण्णं प्राप्नुयात् प्राणी ॥१॥” इति, तथा सुकुले-इद्याका-
 (का)दिकं प्रत्यागतिः—जन्मनो सुलभमिति, अत्रार्भाहृतम्—
 “आर्यक्षेत्रोत्पत्तौ, सत्यामपि संकुले न सुलभं स्यात् । सखर-
 णगुणमणीनां, पात्रं प्राणी भवति यत्र ॥१॥” स्था० ६ ठा० ३ उ० ।

सुलभबोधिय-सुलभबोधिक-त्रि० । सुलभा बोधिर्भवास्तरे
 जिनधर्मप्राप्तिस्यस्यासौ सुलभबोधिकः । रा० । सुखेन जिन-
 धर्मे प्राप्ते, स्था० । ग० । प्रति० । रा० ।

दुविहा गेइया पप्पत्ता, तं जहा-सुलभबोधिया वेव ,

दुलभबोधिया चैव ० जाव वेमाशिया । (सू० ७६ X)
स्था० २ टा० २ उ० ।

सुलभभिक्ष-सुलभभिक्ष-त्रि० । सुलभा भिक्षा यत्र तत् ।
सुलभन भिक्षालामस्थाने , ४५० ४ उ० ।

सुललिष-सुललित-न० । स्वरघोलनाप्रकारेण शुद्धातिशयेन
ललतीव यस्तुकुमालं तत् सुललितम् । गेयगुणभेदे , रा० ।

सुलस-सुलस-पुं० । कालसौकरिकसुते, आ० क० ४ अ० ।
आ० चू० । आ० ५० । भोगपुरराजस्य वरुणस्य पुत्रे , ४० २
अधि० । (अस्य 'वरुण' शब्दे षष्ठभागं कथा गता ।)
कौसुम्भथम्, दे० ना० ८ वर्ग ३७ गाथा ।

सुलसद्रह-सुलसद्रह-पुं० । जम्बूद्वीप मन्दरस्य दक्षिणे देव-
कुरुषु स्वनामख्याते इदे , स्था० ५ टा० २ उ० ।

सुलसा-सुलसा-स्त्री० । अणिकरधिकस्य नागस्य भार्यायाम्,
आ० चू० ४ अ० । आ० क० । आ० म० । कल्प० । ('गजसु-
कुमाल' शब्दे तृतीयभागे ८४३ पृष्ठ कथा ।) सुलसाया
जीवं वन्दे-पञ्चदशं निर्ममम् । प्र० ४ द्वार । सुलसा पो-
डशस्तीर्थकरा भार्यायति । स० । भद्रिलपुरवास्तव्यस्य ना-
गस्य गृहपतेर्भार्यायामनीदशकुमारमातरि । अन्त० । सुल-
सा धारिका-सुलसा राजगृह प्रसेनजितो राज्ञः सेव-
न्धिनी नामाभिधानस्य रधिकस्य भार्या बभूव । यस्या-
श्चरितमेवमनुश्रुयंत किल तथा पुत्रार्थे स्वपतिगन्द्रादीन्म-
स्यर्थाभिहितोऽन्यां परिणयेति, स च यस्तत्र पुत्रस्तेनह प्रिये!
प्रयोजनमिति भणित्वा न तत्प्रतिपन्नवान्, इतश्च तस्याः श-
काले सम्यक्त्वप्रशंसां श्रुत्वा तत्परीक्षार्थं कोऽपि देवः सा-
धुकोपेणागतस्तं च वन्दित्वा बभाल-किमागमनप्रयोजनम्,
देवोऽवादीत्- 'तव गृहं लक्ष्मणकं नैलमस्ति तच्च मे घैद्यना-
पाद्वर्धयति, तद्दीयतां द्दामीत्यभिगता गृहमधेय, अथनार-
यन्त्याश्च भिक्षं देवेन तद्भ्राजनेमयं द्वितीयं तृतीयं चैव्यमस्ते
वां दृष्ट्वा तुष्टो देवा द्वात्रिंशत्तं च गुटिका द्वावकैकां स्वा-
द्वात्रिंशत् तं सुता भविष्यन्ति, प्रयोजनान्तरं चाहं स्मर्त्त-
व्य इत्यभिधाय गताऽसौ, चिन्तितं चानया सर्वाभिर्गण
एक एव मे पुत्रो भूयादिति, सर्वाः पीता आहूता द्वा-
त्रिंशत् पुत्राः वर्जते स्म अठरमरतिश्च ततः कायात्सर्गम-
करोदागतो देवो निवेदिनो व्यतिकरो विहितो महापकारो
जाता लक्षणवत्पुत्रगण इत्यादि । स्था० ६ टा० ३ उ० । आ० ५० ।
(अत्रे च कथाखण्डे 'सेणिय' शब्दे वक्ष्यते ।) (सा ह्यम्बु-
परिवाजकसमृद्धौ उपलभ्यापि न सम्मोहं गता इति 'अबड'
शब्दे प्रथमभाग ११२ पृष्ठऽप्युक्तम् ।)

सुलसुलायंतमं(सपुड)सोड-सुलसुलायमानमांसपुट-त्रि० ।
सुलसुलभूतं मांसपुटं क्षरति, तं० ।

सुलिङ्ग-सुलिङ्ग-त्रि० । संबद्ध, जं० १ अक्ष० । सुषटने, औ० ।

सुली-देशी-उल्कायाम्, दे० ना० ८ वर्ग ३६ गाथा ।

सुलूहर्जावि(ण्)-सुरूहर्जाविन्-पुं० । सुलूह क्लमन्तप्रान्तं
यत्प्रवृत्तत्वात् तत्र जीवितुं प्राणधारणं कर्तुं शक्तिमस्यासौ

सुरूहर्जावी । अन्तप्रान्तार्दभक्षिण, सू० १ ध्रु० १३ अ० ।
सुलोषणा-सुलोचना-स्त्री० । सुनयनायाम्, मानपिण्डे उदा-
हृतस्य गुणवन्द्राभिधानस्य कौटुम्बिकस्य शृङ्खियाम्, पि० ।
वानवन्पतेर्दुहितरि, ४० २० १ अधि० ।

सुषर्-सुषर्-न० । षष्ठदशलोकविमानभेदे, स० १३ सम० ।

सुवंत-स्वपत्-त्रि० । शयाने, वृ० २ उ० ।

सुवग्-सुवग्-पुं० । मन्दरस्य पश्चिमायां शीतोदाया महा-
नद्या उत्तरचक्रवर्तिविजयक्षेत्रयुगले, स्था० ८ टा० ३ उ० ।
सुवल्गुर्विजयः खड्गपुरीराजधानीगम्भीरमालिनी अन्तर्नदी ।
जं० ४ वक्ष० ।

दो सुवग् । स्था० २ टा० ३ उ० ।

सुवच्छ-सुवत्स-पुं० । कुण्डलाख्यनगरीयुक्तविजयक्षेत्रयुगले,
स्था० २ टा० ३ उ० । जम्बूमन्दरपूर्वे शीताया महानद्या द-
क्षिणचक्रवर्तियुगले, स्था० ८ टा० ३ उ० । " सुवच्छे विजय
कुण्डला रायहाणी तत्तजला अर्जई गृह । " जं० ४ वक्ष० ।

सुवच्छा-सुवत्सा-स्त्री० । अशोलाकवास्तव्यायां दिक्कुमा-
रीमहत्तरिकायाम्, स्था० ८ टा० ३ उ० । मन्दरपर्वते मन्द-
नघनस्य रजतकूटवर्तिन्यां देव्याम्, स्था० ६ टा० ३ उ० ।
ऊर्ध्वलोकवार्तिसन्यां दिक्कुमारीमहत्तरिकायाम्, जं० ५ वक्ष० ।
आ० ५० । आ० म० । आ० चू० ।

सुवद्विग-सुवर्तित-त्रि० । सु-अतिशयेन वर्तितं सुवर्तितम् ।
घर्तुलीकृतं, तं० ।

सुवर्ण-सुवर्ण-न० । पीतकान्तिहेमनि, रा० । कनके, ४० २
अधि० । उपा० । ज्यो० । घटितं हिरण्यम्, अघटितं सुवर्णं,
आ० म० १ अ० । कल्प० । आ० ५० । सू० १ । पं० व० । प्रका० ।
मानं च कागणिरयणं, जं० । 'पडिम्बणा' शब्दे एकैन्द्रियप्र-
तिभवनयां सुवर्णप्रतिभवा, नि० चू० १ उ० । अशीतिगु-
ञ्जाप्रमाणं कनकं, म० २ श० ५ उ० । तं० ।

अथ सुवर्णगुणानाह-

विमघाह रसायणमं-गलत्थविण्ण पयाहिणावसे ।

गरुण अडज्जकुच्छे, अहु सुवर्णे गुणा होति ॥३२॥

विषघाति-गरुलदोषहनशीलं सुवर्णं भवति रसायनमङ्ग-
लार्थविनीतं कर्मधारयपदं तत्र रसायने वयस्तम्भनं मङ्गला-
र्थं मङ्गलप्रयोजनं विनीतमिथ विनीतं कटककशूरादिष्वविश-
पैः परिणमनात्, तथा प्रदक्षिणावर्तनमाश्रितापनेन प्रदक्षिणा-
वृत्ति । तथा गुरुकमलघुनाग्वात् अदाह्याकुत्स्यमिति क-
र्मधारयपदं तत्रादाह्यम्-अग्नेरदहनीयं सारत्वादेव अकु-
त्स्यम्-अकुत्सनीयमकुथितगन्धत्वात् एवमष्टौ-सुवर्णं-हम-
नि गुणा गुणाः-असाधारणधर्मा भवान्त-स्युरिति गाथार्थः ।

एतत्समानतयाऽथ साधुगुणानाह-

इय मोहविमं घायह, सिवोवएमा रसायणं होति ।

गुणो य मंगलत्थं, कुणति विणीओ य जोगां तिमा३३॥

मग्गणुसारिपयाहिण, मंभीरो मरुयओ तहा दौह ।

सुवर्ण

कोहगिग्या अडउक्रो, अकुक्रो सह नीलभावेण ॥३४॥
 इति-पद्यः सुवर्णवदित्यर्थः, माहविषं विषकञ्चैतस्यापहा-
 रि घानघान-नाशयति कर्षाञ्चत् स्वाधुगित प्रकमः, कुल. ?,
 इत्याह-शिवोपदेशाद्-मोक्षसाधनप्ररूपणात् तथा स एव च
 रसायनमिव रसायने भवति-जायते शिवोपदेशादेवाजग-
 मरत्वहेतुत्वात्, तथा गुणतश्च स्वगुणमाहात्म्येन
 च मङ्गलार्थं-मङ्गलमयो जन्म दुर्गिनापशममित्यर्थः, की-
 ति-विषयं विनीतश्च प्रकृत्यैव भवत्यसौ योग्य इति कृत्वा
 'मग्गणुमारि पयाहिण' ति-"सूचनात्सूत्रमि" ति न्यायान्
 मार्गानुसारित्वं सर्वत्र यत्साधोस्तत्प्रदक्षिणावर्तिवमुच्यते
 गम्भीराऽनुच्छेदिता गुरुकको-गुरुक इत्यर्थः, तर्थात् समुच्चयं
 भवति स्यात्तथा क्रोधाग्निना अदाहो भवत्यग्निना सुवर्णव-
 त्, तथा अकुत्स्यः सङ्कत्-सदा-शीलभावेन शीललक्षणमौग-
 म्ध्यसद्भावनेति गाथाद्वयार्थः । पञ्चा० १४ विष० । अर्धवती
 यानि धरणानि एकः सुवर्णः संख्याविशेष, पुं० । ज्यो० २
 पाहु० । षोडशकर्षमायका एकः । सुवर्णः । स्था० ८ टा० ३
 ७० । शोभनो वणः सुवर्णः । प्रतप्तचामीकरचारुदेह, सूत्र० २
 ४०१ अ० । सद्गुणैः त्रि० ज्योतिष्के भवनपर्यायविशेष, पुं० । औ०
 "पदैकदेशे पदसमुदायोपचारात्" सुवर्णकुमाराः । प्रव० १६४
 द्वार । उक्त० । "बावभरि सुवर्णाण" स० । स्था० । आचा० ।
 सुवर्ण-पुं० । गण्डे, उक्त० १४ अ० ।

सुवर्णकार-सुवर्णकार-पुं० । सुवर्णकरणशिल्पिन, जं० ३ वक्ष० ।

सुवर्णकुमार-सुवर्णकुमार-पुं० । सुपर्णाः सुवर्णाः वा कुमारा
 इव कुमाराः सुवर्णकुमाराः । भवनवासिद्वैवभेदपु. प्रज्ञा० १ पद।
 स्था० । (कुत्र सुवर्णकुमाराः पारिवसन्तीति, ' टाण ' शब्द
 चतुर्थभागे १७०५ पृष्ठ उक्तम् ।)

सुवर्णकुमाराणं भेंट ! सन्वे समाहारा एवं चैव सेवं
 धं ! भेंट ! ति । (सू० ६१२)
 भ० १७ श० १४ उ० । स० । अनु० । स्था० ।

सुवर्णकुमारावास-सुवर्णकुमारावास-पुं० । सुवर्णकुमाराणा-
 मावास, स० ।

वाचस्मि सुवर्णकुमारावाममयमहस्मा पाप्मा । (सू० ७२ X)
 स० ७२ सम० । सुवर्णकुमाराणां द्विसप्ततिलक्षाणि भवना-
 स्मि । कथम् ?, दाक्षिण्यनिकाये अष्टत्रिंशत् उत्तरनिकाये तु
 चतुस्त्रिंशदिति ।

सुवर्णकूलप्पवायदह-सुवर्णकूलप्रपातदह-पुं० । हेरग्यवतवर्षे
 शिखरिर्वर्षधरपर्वत सुवर्णकूलानदीप्रपतनदह, स्था० ।

एवं हेरभवते वासे दो पवायदहा पक्षत्ता, तं जहा-बहु-
 समतुष्ठा अत्रिसेसमखाणत्ता अक्षमक्षं नातिवद्वंति आया-
 माकेखंभे उन्वेहमंठाणपरिणाहेणं सुवर्णकूलप्पवायदहे
 सेव रूपकूलप्पवायदहे चैव । (सू० ८८ X)

' पवमि ' र्थादि. सुवर्णकूलाकूपकूलाप्रपातदहदौ रोहिता-
 षासोऽस्मिन्वतदहसमानयक्रुथौ विशपस्तुह इति । स्था०
 २ टा० ३ उ० ।

सुवर्णकूला सुवर्णकूला-स्त्री० । हेरग्यवतवर्षे शिखरिर्वर्षधरप-
 र्वतस्य पुण्डरीके महाहृदाभिर्गच्छन्त्यां महानद्याम्, ' सुवर्ण-
 कूला महानदीप्राहिण्येणं णयन्वा जहा रोहिण्या' तस्मात् (पु-
 ण्डरीकहृदाद्) सुवर्णकूला महानदी दक्षिणतः निर्गता नेतव्या
 पारवारादना च यथा रोहितांशा सा च पश्चिमायां समुद्रं
 शिवशानि इयं च पूर्वस्यामित्यन आह-"पुराण्यमे सं गच्छति"
 पयमुक्ताभिर्लापय सुवर्णकूलायाः रोहितांशानिदेशस्यायन ।
 जं० ४ वक्ष० । आघ० । स्था० । रा० । स० । दक्षिणोत्तरवा-
 चालयोर्मध्ये बहन्त्यां नद्याम्, आ० चू० १ अ० ।

सुवर्णकूलाकूट-सुवर्णकूलाकूट-न० । शिखरिर्वर्षधरकूटस्य
 चतुर्थे कूटे, जं० ३ वक्ष० । (अस्य वक्रव्यता ' कूट ' शब्द
 तृतीयभागे ६२७ पृष्ठ गता ।) सुवर्णकूलानदीसुरासक्तं,
 स्था० २ टा० ३ उ० ।

सुवर्णखलय-सुवर्णखलक-पुं० । स्वनामक्याते ग्रामे, यत्र वी-
 रजिनैः सह विद्वत्स्य गोशालकस्य भद्रम्यालीदृष्टवादनिय-
 तिवान् आमहाऽदायि । आ० म० १ अ० ।

सुवर्णगुलिया-सुवर्णगुलिका-स्त्री० । स्वनामक्यातायां रम-
 याम्, नि० चू० १० उ० । प्रति० । स० । (सुवर्णगुलिकायाः
 कृते संग्रामोऽभूदिति ' चदय ' शब्द तृतीयभागे १२३=
 पृष्ठ गतम् ।)

सुवर्णजुति-सुवर्णयुक्ति-स्त्री० । सुवर्णस्य यथेक्षितस्थाने
 धानधोजन, जं० २ वक्ष० ।

सुवर्णजूहिया-सुवर्णयूथिका-स्त्री० । सुवर्णवर्णपुष्पायां यू-
 थिकायाम्, जं० १ वक्ष० । रा० । प्रज्ञा० ।

सुवर्णदस-सुवर्णनन्दन-पुं० । भारते वर्षे चौलविषयं
 काञ्चनस्थलनगरस्य राजनि, वर्षे० ३ तस्य ।

सुवर्णतिथ-सुवर्णतीर्थ-न० । उज्जयन्तपर्वते स्वर्णिया नद्या-
 स्तीरे स्वनामक्याते जलावनारे, ती० ३ कल्प ।

सुवर्णतेजस्-सुवर्णतेजस्-पुं० । इडशक्रिंविद्याधरपुत्र कन-
 कमालाया भ्रातरि, उक्त० ६ अ० । ('स्रग्गह' शब्द चतुर्थभागे
 १७६८ पृष्ठ कथाक्ता ।)

सुवर्णद्वार-सुवर्णद्वार-न० । सिद्धायतनामामुत्तरदिशि सुव-
 णकुमारावासभूत द्वारे, स्था० ४ टा० २ उ० ।

सुवर्णपत्रग-सुवर्णप्रतरक-न० । सुवर्णपत्रके, जी० ३
 प्रति० ४ अधि० । " सुवर्णपत्रमंडियाणि" सुवर्णप्रतरम-
 गिडतानि सुवर्णप्रतरकेण सुवर्णपत्रकेण मण्डितानि सुवर्ण-
 प्रतरमण्डितानि । जी० ३ प्रति ४ अधि० । रा० ।

सुवर्णपाण-सुवर्णपाक-पुं० । कनकसिद्धी, स्था० १ भू० १
 १ अ० । जं० ।

सुवर्णयार-सुवर्णकार-त्रि० । सुवर्णमंत्रथनोपजीविनि, कुम्भा-
 रनदी सुवर्णकारः । आ० म० १ अ० ।

सुवर्णरेखा-सुवर्णरेखा-स्त्री० । जी० ३ कृतेऽस्मिन्नि, सुवर्णकूलप्रपात-
 ती० ४ कल्प ।

सुवर्णवाल्या-सुवर्णवाल्या-स्त्री० । दक्षिणोत्तरयांश्चावाल-
जनपदयोर्मध्ये बह्वन्त्यां नद्याम्, आ० म० १ अ० । ती० ।

सुवर्णसिला-सुवर्णशिला-स्त्री० । महीपदिभेदे, ती० ६ कल्प।

सुवर्णसुत-सुवर्णसूत्र-न० । सुवर्णवर्णे कृमिसूत्रे, वृ० २ उ० ।
आचा० ।

सुवर्णमुभरययवाल्या-सुवर्णशुभ्रजतवाल्या-स्त्री० । सु-
वर्णं पीतकान्ति हेम, शुभ्रं रूप्यविशेषः रजतं प्रतीतं तन्मय्यो
वाल्या यासु ताः सुवर्णशुभ्रजतवाल्याः । नदीविशेष, रा० ।

सुवर्णागर-सुवर्णाकर-पुं० । सुवर्णखनौ, जी० ३ प्रति० १
अधि० २ उ० । यत्र सुवर्णं धमाप्यते । स्था० ८ ठा० ३ उ० ।

सुवर्णस्र-सौवर्णिक-पुं० । सौन्दर्यादित्वाद्दौत उच्यते । सुव-
र्णकयविक्रयकारिणि, प्रा० १ पाद ।

सुवर्ण-सुवर्ण-त्रि० । स्फुटे, अन्त० १ ध्रु० ६ अ० ३ वर्ग ।

सुवर्ण-सुवर्ण-पुं० । दक्षिणात्यशकेन्द्रे, स्था० २ ठा० ३ उ० ।

सुवर्ण-सुवर्ण-पुं० । शीतादाया महानद्या उत्तरविजयक्षेत्रयुग-
ले, स्था० ८ ठा० ३ उ० ।

दो सुवर्णा । स्था० २ ठा० ३ उ० ।

सुवर्ण-सुवर्ण-पुं० । अथभवेवस्य त्रयस्त्रिंशत्तमे पुत्रे,
कल्प० १ अधि० ७ क्षण ।

सुवर्ण-सुवर्ण-त्रि० । शोभनवचने, सूत्र० २ ध्रु० ७ अ० ।

सुवर्ण-सुवर्ण-न० । श्रोतव्ये वचने, स्था० ३ ठा० १ उ० ।

सुवर्ण-सुवर्ण-स्त्री० । तेनालिपुत्रस्य पोद्दिलाया द्वारिकायाः
प्रजाजकाभार्यायाम्, ज्ञा० १ ध्रु० १४ अ० ।

सुवर्ण-सुवर्ण-न० । तृतीयदेवलोकाधिमानभेदे, स० ५ सम० ।

सुवर्ण-सुवर्ण-पुं० । वासवदत्तकुमारे, उपा० ।

विजयपुरं शयनं शंकरावणं उज्जयिणं अमोगो जकखो
वासवदत्ते राया कश्यपा देवी सुवासवे कुमारे भद्रापामो-
क्याणं पंचसया देवी ० जाव पुष्वभवे कोसंबी शयरी
घणपालो राया वेसमणभेदे अणगारे पडिलाभिण् इह
० जाव सिद्धे । विपा० २ ध्रु० ४ अ० ।

सुवर्णजित-सुवर्णजित-त्रि० । जिनाहापूर्वकदृढभाषेन विश-
ेषण निरन्तरकरणेनाजितं, तं० ।

सुवर्णकम-सुवर्णकम-पुं० । भूतानन्दस्य नामकुमारस्य कुञ्ज-
रानीकाधिपतौ इस्तिगजे, स्था० ५ ठा० १ उ० ।

सुवर्ण-स्वप्न-पुं० । स्वप्नक्रियायाम्, भ० ११ श० ११ उ० ।

निद्राविकृतचिन्तानप्रतिमासार्थविशेषे, स्था० १० ठा० ३ उ० ।

(' महासुमिण ' शब्दे षष्ठभागं वर्णनम् ।) (सुतदण्डकः
' सीमासगिज ' शब्दस्य अन्तर्भागे उक्तः ।) स्वप्नं गज-
वृषभसिद्धादिकम् । सूत्र० २ ध्रु० २ अ० । स्वप्नगते शुभाशुभ-
लक्षणं, न० उक्त० १५ अ० । स्वप्नगते शुभाशुभकथने, यथा- " गाय-
ने रोदनं श्रूया-असने वधवन्धनम् । हसने शोचने श्रूया-त्पठने
कलहं तथ " ॥१॥ " इति । उक्त० १५ अ० । स्वप्न उदाहरणम्- " सु-
विष्णोर्नि एतेषु कल्पद्विषण सुविष्णो चोदा गिनिता कल्पद्वि-
२५३

याण य कहियं । ते भणति--संपुच्छं चंद्रमंडलसरिसं पोलियं
लहेसि । लडा घरच्छाहणियाप अण्णयावि दिट्ठां से एहाऊण
पुष्फफलाणि गहाय सुविष्णयपाठगस्स कहंति, तेण भ-
णियं--' राया भविस्ससि ' इतो य सत्तमे दिवसे तत्थ राया
मता अपुत्ता सो य निव्विणो अण्णुनि-जाव आसाहियासणो
आगतो, तेण तं दट्ठणं हिसियं पयक्खणीकणो य ततो
विलइतो पट्टे पवं सो राया जातो । ताहे सो कप्पडिओ सुणे-
नि जहा-तेण वि दिट्ठां परिसां सुविष्णतो । सो य आपसफ-
लेण फिर राया जातो । सो चिंतेनि घच्छामि अत्थ गोरसो-
तं पिविता सुयामि ० जाय पुणो वि तं सुविष्णं पच्छामि । अवि
पुणो सो पेच्छंजा ण माणुमानो । " उक्त० ३ अ० । सूत्र० । (भा-
व ' शब्दे षष्ठमभागे स्वप्नस्य भाषाविषयो गतः ।) स्व-
प्नशास्त्रे, -- " गजारोहान्द्रवद्राज्यं, धीप्राप्तिः धीफलममात् ।
पुत्राप्तिः फलितामस्य, सीभाग्यं माल्यदर्शनात् ॥१॥ " उक्त० ८
अ० । पा० । पञ्चा० ।

सुविष्णंत-स्वप्नान्त-पुं० । स्वप्नस्य विभागे, अथसाने च ।
भ० १ श० ८ उ० ।

सुविष्णंतिय-स्वप्नान्तिक-त्रि० । स्वप्नप्रत्यये शाक्यसमये,
सूत्र० १ ध्रु० १ अ० । (चतुर्विधं कर्म नोपचीयते तत्रान्य-
तरत्स्वप्नान्तिकं, तच्च ' स्वप्न ' शब्दं वक्ष्यते ।) " अवि-
यारमणययणकायवज्जस्स सुविष्णमवि आपसणो पाव
कम्म कज्जइ । " सूत्र० २ ध्रु० ४ अ० ।

सुविष्णदंसण-स्वप्नदर्शन-न० । स्वापक्रियानुगतार्थविकल्प-
स्यानुभवेन, भ० १८ श० ६ उ० । स्वप्नालोकेन दर्शनभेदे,
स्था० ८ ठा० ३ उ० ।

सुविष्णय-स्वप्नक-पुं० । स्वप्नफलप्रतिपादके निमित्तशास्त्रे,
स्था० ८ ठा० ३ उ० ।

सुविष्णलक्षणापाठग-स्वप्नलक्षणपाठक-पुं० । स्वप्नलक्षण-
प्रतिपादके, कल्प० १ अधि० ३ क्षण ।

सुविष्णा-स्वप्ना-स्त्री० । स्वप्नात् पुष्पचूलाया इव या स्वप्ने
प्रतिपद्यते सा स्वप्ना । प्रव्रज्याभेदे, स्था० १० ठा० ३ उ० ।

सुविष्णिच्छ्रय-सुविनिश्चित-त्रि० । ज्ञाततत्त्वे, पं० व० ४ द्वार ।

सुविष्णियप्प-सुविनीतात्मन्-त्रि० । विनययानि, जन्मान्तरकृत-
विनये निगतिस्वारधर्माधके, दृश० ६ अ० २ उ० ।

सुविष्णीय-सुविनीत-त्रि० । शिष्येषु सुष्ठु विनियोजिते, स्त्री० ।
शोभनविनययुक्तं, ग० २ अधि० । (' विष्णय ' शब्दे
षष्ठभागं गतः सुविनीतः ।)

सुविष्णीयसंशय-सुविनीतसंशय-त्रि० । सुतराम्-अतिशयेन
विनीता दूरीकृतः संशयो यस्य सः सुविनीतसंशयः । लघ्वरह-
स्थेन सुष्ठु-अतिशयेन विनीतः सुविनीतः । प्रसादिनगुदणैश्च
शास्त्रपरमार्थमपेक्षेण संशयो दोलायमानमानसात्मकोऽस्य-
नि सुविनीतसंशयः । अवगतसंशयः, उक्त० १ अ० ।

सुविनीतसंसर्क-त्रि० । सुविनीता संसर्क-परिषद्स्येति
सुविनीतसंसर्कः । विनीतस्य हि स्वयमतिशयविनीतैश्च परि-
षद्भवति इति ध्युःपत्तेः । विनययुक्तपरिषदुपेत, उक्त० १ अ० ।

सुविधि

सुविधि-सुविधि-पुं० । प्रसन्नचन्द्रमित्रस्य वज्रसंघर्षावान-
न्दस्य पितरि, आ० क० १ अ० ।

सुविभज-सुविभज-त्रि० । अहुर्यङ्ग विभजनीये, स्था० ५
ठा० १ उ० ।

सुविभक्त-सुविभक्त-त्रि० । यथास्थानस्थितसर्वावयवे, क-
ल्प० १ अधि० २ क्षण । सुविधिके, औ० । ग० । सुप्रक-
टे, जं० २ वक्ष० । सू० प्र० । सुविच्छिन्निके, जं० १ वक्ष० ।
सुविभक्तरायमर्गा-सुविभक्तराजमार्गा-स्त्री० । सुविभक्ता वि-
धिक्रा राजमार्गो यस्यां सा तथा । स्फुटराजमार्गसहितायां
नगर्याम्, ग० ।

सुविभक्तमिग-सुविभक्तमृक्क-त्रि० । विभागस्थसममृक्के, "से-
यं सुजायं सुविभक्तमिगं, जो पासिया वसमं गाडुमज्जे ।"
आव० ४ अ० ।

सुविभक्तिय-सुविभक्तिक-त्रि० । सुविच्छिन्निके, जी० ३ प्रति०
४ अधि० ।

सुविभावियप्प-सुविभावितात्मन्-त्रि० । सुण्डु-विविधं भा-
विता धर्मवात्मनया धामिन आत्मा यस्यासौ सुविभावि-
तात्मा । धार्मिकमनस्के, सूत्र० १ श्रु० १० अ० ।

सुविभुक्त-सुविभुक्त-त्रि० । सुण्डु-रागद्वेषात्मकेन स्त्रीसम्पर्केण
भुक्तः, सूत्र० १ श्रु० ४ अ० २ उ० ।

सुविभिहय-सुविस्मित-त्रि० । संजाताश्चर्ये, उत्त० २० अ० ।

सुविर-स्वप्न-त्रि० । शीलाद्यर्थस्वरः ॥२॥१५॥ इति प्राकृत-
सूत्रेण च इत्यस्यैरादशः । प्रा० । स्वप्नशीले, वृ० १ उ० २ प्रक० ।

सुविरइय-सुविरचित-त्रि० । सुनिर्मितं, जं० २ वक्ष० । तं० ।

आ० म० । जी० । सुघटितं, उपा० ७ अ० । "सुविरइयग्यत्ताणं"
सुण्डु-विरचितं रजस्त्राणमाकङ्गादनविशेषो परिभागावस्था-
यां यस्मिंस्तथा । भ० ११ श० ११ उ० । ग० ।

सुविवेग-सुविवेक-पुं० । सुण्डु विवेकः सुविवेकः । परिज्ञाने,
सूत्र० १ श्रु० २ अ० २ उ० ।

सुविसद-सुविशद-त्रि० । सुविविके, कल्प० १ अधि० १ क्षण ।

सुविसुद्धलेस्म-सुविशुद्धलेश्य-त्रि० । सुण्डु विशेषण शुद्धा स्त्री-
सम्पर्कपरिसंहाररूपनया विगतकलङ्का लेश्याऽन्तःकरणवृ-
त्तिर्यस्येति । शुद्धपरिगुतिशालानि, सूत्र० १ श्रु० ४ अ० ३ उ० ।

सुविमोउक्त-सुविशोधय-त्रि० । सुविशोधनीये, पञ्चा० १७ विव० ।

सुविहि-सुविधि-पुं० । शोभनो विधिः सुविधिः । सदनुष्ठाने,
प्रश्न० ५ संव० द्वार । आ० क० । स० । ('धर्मतरि' शब्दे
चतुर्थभागे २६६० पृष्ठे कथा उक्ता ।) शोभनो विधिः कौशल-
मस्येति सुविधिः । ध० २ अ० । भारतं वर्षेऽस्यामवसर्पि-
र्यां जाते पुण्यदन्तापरनामके नवमं तीर्थकरं, प्रव० ७ द्वार ।
आ० म० । कल्प० । अनु० । (सुविधिः पुण्यकलिका मनोहर-
वन्तत्वात्पुण्यदन्त इति द्वितीयं नाम सर्वाऽस्य वक्रव्यता
' नित्ययर शब्दे, चतुर्थभागे २२४७ पृष्ठे गता)

सुविहिपुण्डरंतेणं अरहा एमं धणुमयं उहुं उच्चतेणं हो-
त्था । सं० १०० सम० ।

सुविहिस्स णं पुण्डरंतस्स अरहो पणपरिजिह्वस्य
होत्था । सं० ७४ सम० । आ० चू० ।

सुविहिस्स णं पुण्डरंतस्स अरहो कलसीय गळा कल-
सीय गळहरा होत्था । सं० ८८ सम० । प्रव० । आव० ।

सव्वविहीसु अ कुमला, गळभगए तेण होइ सुविहिजिहो ।
गाहणं—भगवन्ते गळभगए सव्वविहीसु षव विसेसओ
कुसला जणणि सि जण तेण सुविहि सि खामं कयं ।
आव० २ अ० ।

सुविहिय-सुविहित-त्रि० । शोभनं विहितः सुविहितः । सुव्य-
वस्थिते, पं० चू० २ कल्प । सव्वनुष्ठानाद्यने, ग० २ अधि० ।
आध० । साधौ, वृ० १ उ० ३ प्रक० । प्रश्न० ।
दर्श० । आव० । प्रतिनि, जी० १ प्रति० । तपस्थिति, १-
श० १ अ० । शोभनं विहितमाचरितं यथा साधुनाप्रीभा-
वकधाविकाणां न सुविहिताः । संधा० । नि० चू० ।

सुवुट्टि-सुवृष्टि-स्त्री० । धान्यादिवर्षणहनौ वृष्टौ, भ० ३
श० ७ उ० । आ० म० ।

सुवेकय-श्वःकृत-त्रि० । "एकस्वरे श्वः खे" ॥२॥११५॥ एक-
स्वरे पदे यौ श्वः स्व इत्येतौ तयोर्न्यव्यञ्जनात्पूर्वे उद्धवति ।
श्वःकृतं । सुवे-कयं । प्रातःकृते, प्रा० २ पाद ।

सुव्व-सु-धा० । प्रसवे, कर्मप्रत्ययान्तः । "न वा कर्मभावे वयः
क्यस्य च लुक्" ॥२॥३१५॥ कर्मणो भावे वा वर्तमानानां चव्या-
दीनामन्तं इदं लुक्कारो भवति । सुव्वइ । सुव्वं । प्रा० ४ पाद ।

शुल्व-न० । "सर्वत्र लघुरामचन्द्र" ॥२॥३१६॥ इति वलुक् । अत्र
इत्यादिसंयुक्तानामुभयप्राप्तौ यथादर्शने लोपः क्वचिदूर्ध्वम् ।
शुल्वम् । सुव्वं च । तान्न, जलसमीपे, प्रा० २ पाद ।

सुव्वय-सुव्वत-पुं० । शोभनानि सम्यग्ज्ञानार्थाद्यन्तत्वेन प्रता-
पितं हिंसाविरमणार्थानि यस्य सः । उत्त० ८ अ० । निरतिचा-
रनियमयुक्तं, (स्था० ४ ठा० ३ उ० ।) साधौ, उत्त० ८ अ० ।

आचा० । सूत्र० । आव० । शोभनविभक्तिकरणे, औ० ।
प्रश्न० । शोभनागुणधरके सुभावके, वृ० ३ उ० । आव० ।
पठतीर्थकरस्य पद्यप्रभस्य प्रथमशिष्ये, स० । शिशुनागस्य

सुयशसि भार्यायां जाते पुत्रे, आ० चू० ४ अ० ।
आचा० । आव० । अङ्गारकाद्यष्टाशीतिग्रहणु एकाशीतितमं
ग्रहं, सं० प्र० २० पादु० । कल्प० । स्था० । पार्श्वनाथस्य प्रथ-

मभावके, कल्प० १ अधि० ७ क्षण । लोकान्तरपरिभाषया
दिवसंभेद, यस्मिन् दिवसे धीरस्वामिनः निष्क्रमणे केवलज्ञानं
च जातम्, कल्प० १ अधि० ५ क्षण । परचतं वर्षे भविष्यति स-

प्तदशे तीर्थकरे, प्रव० ७ द्वार । शोभनं व्रतमस्य, सुव्वतौ वा
मातापितरावस्यति सुव्वतः । सामस्यं सव्वसि सुव्वता विसेसो
गळभगता माता पिता य सुव्वता जाता । सामस्यं सव्वसि प-

रीसहानामिना । भारतं वर्षेऽस्यामवसर्पित्यां जाते विशे तीर्थ
करे, आ० चू० २ अ० । " जगन्मित्रं यत्र मित्रः, सुमित्रान्वय-
पङ्कजं । अश्यावशोधनिर्वृद्ध-वृताऽभूत् सुव्वता जिनः ॥२॥ "
ती० १० कल्प । प्रव० । कल्प० । मुनिसुव्वतेति विशिष्टं नामास्य ।

मुणिसुव्वए णं अरहा वीसधराइ उहुं उच्चतेणं होत्था ।
सं० २० सम० ।

सुसुवयस्योपि च उपपत्तयस्तत्काले हि सुसुवयनामतः कवी
लक्ष्मिहि कृतिं उपपत्तां । आ० सू० १ अ० ।

सुसुवयस्यस्य सं अरहस्यो पंचासं अजियासाहसिभ्यो
हात्या । स० ४६ सम० ।

स्वामिशब्द उदाहृत स्वनामव्याने साधौ, पि० । “ वंदामि
अजधम्मं, सुसुवयं सीललङ्घिसंपन्नं । जस्म निक्खमत्ते देवो,
कुत्तं वरमुत्तमं वहरं ॥१॥ ” गोत्रधिशिवप्रवर्तके श्रुतौ, कल्प०
२ अधि० ८ क्षण । शोभननियमं, नपुं० प्रश्न० २ संव० द्वार ।
एकाशीतिनित्ये महाप्रदे, स्या० ।

दो सुवया । स्या० २ ठा० ३ उ० ।

सुवया-सुव्रता-स्त्री० । धर्मनाथस्य पञ्चदशतीर्थकरस्य मा-
नरि, प्रव० ११ द्वार । तत्र खेत्वाकुकुलप्रदीपः पञ्चदशतीर्थं-
निधिजयधिमामन्द्यनीर्थधीभानुनरेन्द्रेशमनि सुवनादेवीकु-
क्षौ तनयतयाऽवतनार । ती० १८ कल्प । स० । अरि-
हन्तेस्तीर्थकरस्य प्रथमभाविकायाम्, कल्प० १ अधि० ७
क्षण । बहुपुत्रिकापूर्वभवजीवभद्रासार्थवाहीप्रमार्जिकायाम्,
नि० १ ध्रु० ३ वर्ग ४ अ० ।

सुवयायरिय-सुव्रताचार्य-पुं० । मुनिमुव्रतस्वामिन्ः स्वनाम-
व्याने शिष्ये, “अजसुहृत्स्वरिणो पन्नबिह्व जहापुत्वं उज्ज-
णीए पुरीए उज्जाणे सिरिमुणिसुवयसामिसीसां सुवथा-
यरिओ समोसदां ।” ती० २० कल्प ।

सुव्यवहारकुशल-सुव्यवहारकुशल-त्रि० । सुवृत्तिशयेन व्य-
वहारः सुव्यवहारः । स पञ्चावधस्तत्र कुशलो निपुणः ।
व्यवहारनिपुणे, न० १ अधि० ।

सुसंगुत्थ-सुसङ्गोत्थ-त्रि० । देवगुहप्रसङ्गसम्भवे, अष्ट० ८ अष्ट० ।

सुसंगोविय-सुसङ्गाप्य-त्रि० । सुगोपनीये, ते० ।

सुसंजमियमण-सुसंयमितमनस्-त्रि० । संकुलं चेतनाहेतौ,
प्रश्न० ३ संव० द्वार ।

सुसंजय-सुसंयत-त्रि० । सुवृत्त संयतः सुसंयतः । कर्मवत् सं-
यतगात्रे, निरर्थककार्यक्रियारहितं, सूत्र० १ ध्रु० १६ अ० ।

सुसंधि-सुसंधि-पुं० । सुवृत्त सन्धानं, जी० ३ प्रति० ४ अधि० ।

सुसंधिय-सुसंधित-त्रि० । सुवदे, सूत्र० २ ध्रु० १ अ० ।

सुसंपगगहिय-सुसंप्रगृहीत-त्रि० । सुवृत्तिशयेन सम्यक्मना-
गप्यञ्चलनेन परिगृहीते, जी० ३ प्रति० ४ अधि० । रा० ।

सुसंपियाद्-सुसंपिनद्-त्रि० । अनिशयेन वदे, “सुसंपियाद्वा-
रमंडलधूलगस्स” सुवृत्तिशयेन सम्यक् पिनद्धं बद्धमरकम-
खलं धूश्च यस्य स सुसंपिनद्धारकमण्डलधूलस्य । रा० ।

सुसंभंत-सुसंभान्त-त्रि० । अस्यन्तं व्याकुलनां प्राप्तं, उच्य०
२० अ० ।

सुसंभिय-सुसंभृत-त्रि० । सुवृत्त अनिशयेन संभृतः—संस्कृ-
तः सुसंभृतः । सम्यक् संस्कृते सजीकृते, उच्य० १४ अ० ।

सुसंलिद्-सुसंलिह-त्रि० । सङ्गते, जी० ३ प्रति० ४ अधि० ।

सुसंविद्-सुसंविह-त्रि० । कृतसद्वेधे, श्री० । “सुसंविह-
कर्मतधुपयं” सुवृत्त संविदे कर्म यत्र मण्डलावृत्ता च धूर्त्त
तेषां, सुसंविहकर्मण्डलधुपयाम्, अ० ७ ध्रु० १ उ० ।

सुसंभुद्-सुसंभुत-त्रि० । सुसंभुतः परिभृतः कथा सुवृत्त सं-
भृतं परिहितं यन सः । आ० १ ध्रु० १ अ० । परिहितकृत्परलो,
कल्प० १ अधि० ३ क्षण । सूत्र० । सुवृत्त संभुतः इन्द्रियसंभ-
रणेन यः सः सुसंभृतः । जितेन्द्रियं, उच्य० २ अ० । सूत्र० ।
संभ्रुकदात्मनि, उच्य० २ अ० ।

सुसंभुय-सुसंभुत-त्रि० । सुवृत्त संभुतं परिहितं यन सः
सुसंभुतः । सुपरिधानि, श्री० ।

सुसंहय-सुसंहत-त्रि० । सुवृत्त अधिरले, श्री० ।

सुसज-सुसज्ज-त्रि० । सुवृत्त अनिशयेन सज्जः । स्वसामग्री-
शुक्लनया प्रगुलीभूतषु, आ० म० १ अ० । “सुसज्जवम्मिच-
सण्णदबद्धकवइय” सुसज्जाः वर्माणियुक्ताः वार्मिकास्तैः
सज्जः कृतसभाहः सुसज्जवार्मिकसज्जः बद्धः कवचिकः
सभाहविशेषो यस्य सः तथोक्तः । अ० ७ श० १० उ० । श्री० ।
सुसह-सुसह-स्वनामक्याते अनगारं, महा० ।

जहा भयवं ! को उण सुसदां कयरा वा सा जय-
णा जमजाणमाणस्स सं तस्स आलोइयनिदियगरहिओं
वि कयपायच्छित्तस्स वि संभारं णय त्रिखिद्धियं ति । गोयमा!
जयणा णाम अट्टारसवहं सीलंगमहस्साणं सत्तरसविह-
स्स सं मंजमस्स चोइमएहं भूयगामाणं तेरसएहं किरिया-
ठाणाणं तवज्जभंभतरस्स सं दुवालसविहस्स सं तवोणु-
ट्टाणस्स दुवालसस्स सं भिक्खुपडिमाणं दसविहस्स सं सम-
णधम्मस्स णवएहं चैव वंभगुत्तीणं अट्टएहं तु पवयणाणं
सत्तएहं चैव पाणपिडेसणाणं छएहं तु जीवनिकायाणं
पंचएहं तु महव्वयाणं तिणहं तु चैव गुत्तीणं ० जाव सं
तिणहं चैव सम्मईसणणाणचरित्ताणं भिक्खु कंतारदुब्भि-
क्खायंकाईसु णं महं समुप्पत्तेसु अंतोपुहुत्तावसेसकं—
ठगयपाणेसु वि सं मखसा वि उ खंडणं विराहणं ण करे-
जा ण कारवेजा ण समणुजाणिजा ० जाव सं नागभिजा ण
समारभिजा जावज्जीवाए ति, से सं जयणाए धुवेसे सं ज-
यणाए पवक्खे से सं जयणाए वियाण्णति । गोयमा !
सुमदस्स उण महती संका परमावमिहयजणणी य चूलि-
या पदमा एगंतनिजरा । से भयवं ! कसं अट्टणं एवं
वुब्बइ ? , तेषं कालेणं तेषं समएणं सुमदनामधेजा
अणगारे इह भगवंतेणं व एगगममं पक्खस्स तो पभूयट्टा-
णीओ आलोयणाओ वि दिआओ सुमहिताइं च अचंत-
घोरसुदुकराइं पायच्छित्ताइं समणुचिआइं तहावि तेषं च-
रणं विमोहिपयं न ममणुवलदं ति एतेणं अट्टणं एवं
वुब्बइ । महा० १ सू० ।

सुसण्णप्य-सुसंज्ञाप्य-त्रि० । सुखेन संज्ञाप्यन्ते प्रज्ञाप्यन्ते वा-
ध्यन्ते इति सुसंज्ञाप्याः । सुखेन प्रज्ञापनीयेषु, स्या० ३ ठा० ४
उ० । सू० ।

तत्रो सुमयणप्पा परणत्ता, तं जहा—अट्टे, अट्टे,
अट्टगाहि । (सू० ८)

त्रयः सुसंज्ञाः सुसंप्रज्ञापनीयाः प्रज्ञप्तास्तद्यथा—अदुष्टः
अमूढः अशुद्धप्रतिज्ञेति । आह-पूर्वसूत्रैरेवार्थापत्त्या इ-
दमवसीयते यदेतद्विपरीता अदुष्टादयः सुसंज्ञाप्यास्तत्
किमर्थमिदमारब्धम् ।

उच्यते--

कामं विपक्वसिद्धी, अत्थावतीह होहि बुत्ता वि ।

तद्वि विवक्त्रो बुचति, कालियसुयधम्मता एसा । ३५० ।

कामम्-अनुमतमिदं विपक्वस्य प्रतिपत्तार्थस्य सिद्धिरनुष्ठा-
प्यर्थापत्त्या भवति, तथापि विपक्वो मोक्षादुच्यते । कुत ?
इत्याह-कालिकश्रुतस्य धर्मता स्वभावः शैली एषा, यदार्था-
पत्तिलब्ध्याऽप्यर्थः साक्षादभिधीयते ।

तथा च तल्लक्षणान्येव दर्शयति--

व्यवहारत्थावती, अण्णपिण्ण य चउत्थभासाण् ।

मूढण्य अगमियत्तेण य-कालेण य कालियं नेयां ३५१ ।

'व्यवहारे' ति नैगमसंग्रहव्यवहाराख्याख्यो व्यवहारनया
उच्यन्ते-अनुसूत्राद्यास्तु चत्वारो निश्चयनयाः, तत्र व्यवहा-
रेण-व्यवहारनयमतेन कालिकश्रुतं प्रायः सूत्रार्थनिबन्धा
भवति, 'अहिगारो तीहि उस्सं' ति वचनात् 'अत्थावत्ति'
ति अर्थापत्तिः कालिकश्रुतेन व्यवहारेण, किं तु-तथा लब्धा-
ऽप्यर्थः प्रपञ्चितविवेनेयजनानुग्रहाय साक्षाद्विधीयते ।
अथोत्तराध्ययनेषु प्रथमाध्ययने 'आणानिहमकरे' इत्यादि
ना विनीतस्वरूपमभिधायार्थापत्तिलब्धमप्यविनीतस्वरूपम्
'आणा अनिहमकरे' इत्यादिना भूयः साक्षादभिहितमिति ।
'अण्णपिण्ण' ति-अनर्पितं विषयाविभागस्यानर्पणं तेन का-
लिकश्रुते चरितं विशेषाभिधानरहितमित्यर्थः, यथा--' ज
भिकखू हत्थकम्मं करेइ से आवज्जइ मासियं अणुण्णायं'
तत्र च यस्मिन् अवसरे यथा हस्तकर्माऽऽसेवमानस्य मास-
गुरुकं भवति स विशेषसूत्रं साक्षात्कोक्तः परमार्थाद्यवगन्तव्यः,
एवमन्यत्रापि द्रष्टव्यम् । 'चउत्थभासाण्' ति इह सत्या-
मृषामिश्रासत्यामृषाभेदाच्चतस्रो भावाः । तत्र कारणेन सह
विप्रतिपत्तौ सत्यां वस्तुनः साधकत्वेन बाधकत्वेन वा प्रमा-
णान्तरैरबाधिता या भाषा भाष्यते सा सत्या, सैव प्रमाणै-
र्बाधिता मृषा, सैव बाध्यमानानाबाध्यमानरूपा मिश्रा तु व-
स्तुसाधकत्वाद्यवयवतया व्यवहारपत्तितया स्वरूपमात्राभि-
धित्तया प्रोक्त्या, सा पूर्वोक्तभाषात्रयविलक्षणा असत्यमृषा-
नाम चतुर्थी भाषा भवति । सा चामन्त्रणाज्ञापनीप्रभृति-
स्वरूपतया कालिकश्रुतनिबद्धा यथा " गायमा ! " इत्याम-
न्त्रणा "संवे जीवा न हन्तव्या" इत्याज्ञापनी इत्यादि । दृष्टि-
बादस्तु नैगमादिनयमप्रतिबद्धेति पुनर्युक्तिर्भवेत्स्तुतस्वरूप-
वस्थापकतया सत्यभाषानिबद्ध इति भावः । तथा मूढा-
विभागेनाव्यवस्थापिता नया यस्मिन् तत् मूढनयं,
भावप्रधानभाष्यं निर्देशस्ततो मूढनयत्वेन कालिकं विज्ञेयम्,
तथा गमा भक्ता गणित्यादयः सदृशपाठा वा तैर्युक्तं गमिकं तद्वि-
परीतमगमिकं तेनागमिकत्वेन कालिकश्रुतज्ञायी 'गमियं वि-
द्विवाओ अगमियं कालियं' इति वचनात् कालेन हेतुभूतेन
निर्वृत्तं कालिकं काले-प्रथमचरमपरौशीलकणं पठ्यते इ-

ति व्युत्पत्तेः । एतैर्लक्षणैः कालिकश्रुतं ज्ञेयम् । ३५० ।
उ० । स्था० ।

सुसद्-सुशब्द-पुं० । शोभने माङ्गलिके वा शब्दे, आवा० २
श्रु० १ चू० ४ अ० २ उ० ।

सुसमत्थ-सुसमर्थ-त्रि० । सुश्रु समर्थे, 'सुसमत्था व सम-
त्था कीरति अप्सत्तिया पुरिसा ।' सूत्र० १ श्रु० ४ अ०
१ उ० ।

सुसमण-सुसमन-पुं० । युगलिकमनुष्यजातिभेदे, जं० २
वक्ष० ।

सुसमदूममा-सुषमदुःषमा-स्त्री० । दुष्टाः समा अस्यामि-
ति दुःषमा, सुषमा चासौ दुःषमा च सुषमदुःषमा । सुषमा-
नुभावबहुलमल्पदुःषमानुभावे अवसर्पित्यास्तृतीयं उत्स-
र्पित्याश्च चतुर्थेऽरके, जं० २ वक्ष० । (' दो सागरावमको-
डाकांडीओ सुसमदूममा' सा 'आसापिणा' शब्दे तृतीयभागं
१०१ पृष्ठ व्याख्याता ।)

सुसमपलिभाग-सुषमप्रतिभाग-पुं० । सुषमायाः-सुषमसुष-
मायाः प्रतिभागः सादृश्यं यत्र काले स तथा । देवकुरु-
त्तरकुरुषु सुषमसुषमासदृशे काले, भ० २४ श० ३ उ० ।

सुसमसुसम(मा)य-सुषमसुषम(मा)ज-पुं० । सुषमसुषमायां
जान इति "सप्तमीपञ्चम्यन्ते जनेर्दे." (का० रू० ६६१) इति
इप्रत्यय सुषमसुषमजः । प्रथमारकजं मनुष्यं, अनु० ।

सुषमसुषमा-सुषमसुषमा-स्त्री० । सुश्रु शोभनाः समा वर्षाणि
यस्या सा सुषमा 'निदुःसुवः समसूतेः' (श्रीसं० २-३-५६)
इति षत्वम् । सुषमा चासौ सुषमा च सुषमसुषमा । द्वयोः स-
सनाथयोः प्रकृष्टार्थवाचकत्वाद्यन्तसुखस्वरूपं, जं० २ वक्ष० ।

अवसर्पित्याः प्रथमारके, उत्सर्पित्याश्च षष्ठे अरके, ज्यो० २
पाहु० । स्था० । जं० । ति० । आ० चू० ।

एगा सुसमसुसमा (सू० ५०×) स्था० १ ठा० ।

चत्तारि कोडाकांडीओ कालो सुसमसुसमा । (सू०)
म० ६ श० ७ उ० ।

परमाणु दुविहे पण्णत्ते, तंजहा—सुहुमे अ वावहारिए
अ । अगंताणं सुहुमपरमाणुपुग्गलाणं समुदयसमिहसमा-
गमेणं वावहारिए परमाणु शिण्फज्जइ, तत्थ णो सत्थं कम-
इ । 'सत्थेणं सुतंक्वेणं वि, छेत्तुं भित्तुं च जं किर ण सका ।
तं परमाणुं सिद्धा, वयंति आइं पमाण्णाणं ॥ १ ॥' वाव-
हारिअपरमाणुणं समुदयसमिहसमागमेणं सा एगा उस्स-
एइसहिहआइ वा सएइसहिहआ इ वा उद्वरेणु इ वा तस-
रेणु इ वा रहरेणु इ वा वालगो इ वा लिक्खा इ वा जूआ इ
वा जवमज्जे इ वा उस्सेहंगुले इ वा, अहु उस्सेहसहिह-
याओ सा एगा सएइसहिहया, अहु सएइसहिहयाओ
सा एगा उद्वरेणु अहु उद्वरेणुओ सा एगा तसरेणु अहु

सप्तरेणुसो सा एगा रहरेणु अद्द रहरेणुसो से एगे देवकु-
 रूतरकुराणं मणुस्माणं वालगगे , अद्द देवकुरुतरकुराणं
 मणुस्माणं वालगगा से एगे हरिवासरम्पयवासाणं मणु-
 स्माणं वालगगे एवं हेमत्रयहेरणुवयाणं मणुस्माणं पुव्व-
 विदेहअरन्निदेहाणं मणुस्माणं वालगगा सा एगा लिक्खा,
 अद्द लिक्खाओ सा एगा जूआ अद्द जूआओ से एगे
 ज्वमज्जे अद्द ज्वमज्जा से एगे अंगुले एतेणं अंगुल-
 प्पमाणं छ अंगुलाइ पाओ वारस अंगुलाइ विहत्थी
 चउधीसं अंगुलाइ रयणी अडयालीसं अंगुलाइ कुच्छी
 अडउअंगुलाइ से एगे अक्खे इ वा दंडे इ वा धणु इ वा
 जुगे इ वा म्पले इ वा खालिआ इ वा । एतेणं धणुप्पमाणे-
 णं दो धणुसहस्साइ गाउअं चत्तारि गाउआइ जंअणं,
 एणं जंअणप्पमाणेणं ज पल्ले जंअणं आयामविक्रंभेण
 जोयणं उडुं उच्चत्तणं, तं तिगुणं सविभेसं परिकखवेणं,
 से णं पल्ले एगाहिअवे, हियंतहिअ उक्कोभेणं मत्तरत्तपरुहाणं
 संमद्द मसिचिए भरिण वालगगाकोडीणं । ते णं वालगगा णो
 कुत्थज्जा णो परिधिद्वेजेजा, णो अग्गी डहेज्जा, णो वाए
 हरंज्जा, णो पूइत्ताए हव्वमागच्छेज्जा । तओ णं वाममए
 वामए एगमेणं वालगगं अत्रहोय जावइएणं कालेणं मे
 पल्ले खीणे खीणए गिल्लं गिद्धिए भवइ मे तं पल्लिआवमे ।
 “एणं पल्लाणं, कोडाकोडी हवेज्ज दमणुणिआ । तं माग-
 रावमस्म उ, एगस्स भवे परिमाणं ॥१॥” एणं सागरा-
 वमप्पमाणेणं चत्तारि सागरावमकोड,कोडीओ कालो
 सुसप्तसुममा १ ॥ (सू० १६ +)

परमाणुद्विविधः प्रकृतः, तद्यथा—सूक्ष्मश्च व्यावहारिकश्च ।
 शस्त्राद्यधिपयत्वादिभ्रं धर्म उभयोरपीति समानकक्षताद्यो-
 तनार्थं प्रत्येकं चकारः, तत्र सूक्ष्मस्य “कारणमत्र तदन्त्यं, सू-
 क्ष्मो नित्यश्च भवति परमाणुः । एकरमवर्गमन्धो, द्विस्पशे-
 कार्यालक्ष्णं ॥ १ ॥” इत्यादिलक्षणलक्षणितस्यात्यन्तपरमान-
 कृपतालक्षणं स्वरूपमनिगित्यापरं वैशाषकं रूपं न प्रति-
 मादनीयमस्तीति तं संस्थाप्यापरं स्वरूपतो निरूपयति-
 अनन्तानां सूक्ष्मपरमाणुरूपपुद्गलानां सम्बन्धनां ये समु-
 द्भ्रमाः—त्रिचतुर्गादिमरुकास्तेषां याः समितयो—वह्नि भो-
 खनानि तासां समागमत्—संयोगेनेकीभावेनात यावत् व्या-
 सहारकः परमाणुरको निष्पद्यते । इदमुक्तं भवति—नि-
 अथनया हि निर्विभागं सूक्ष्मं पुद्गलं परमाणुमिच्छति,
 यस्त्वैतैरेनैर्जायते तं सांशत्वात् स्कन्धमेव व्यपदिशति ।
 अन्वहारनयस्तु तदनेकलक्षणनिष्पन्नोऽपि यः शस्त्रच्छे-
 दादिद्विधादिदिवयो न भवति तमद्यापि तथाविधस्थूल-
 भावापिपक्षः परमाणुत्वेन व्यवहरति, ततोऽसौ निश्चय-
 तः स्कन्धोऽपि व्यवहारनयमतेन व्यावहारिकः परमाणु-
 र्कः । अयं च स्कन्धत्वात् काष्ठवत् क्षुदादिविषयो भव-
 तीति कथं चिदपि प्रत्याह—तत्र शस्त्रं च कार्मणं—नासंश-
 २४

नि, अमिच्छुगादिधारासामोऽपि स-न क्षिप्रत-न च भिन्न-
 तन्त्यर्थः, यद्यतन्तैः परमाणुभिर्निष्पन्नाः काष्ठादयः शस्त्र-
 च्छेदादिविषयो दृष्टास्तथाप्यनन्तस्यानन्तभक्त्यासावत्प्रमा-
 खन निष्पन्नोऽद्यापि सूक्ष्मत्वात् शस्त्रच्छेदादिविषयतामा-
 सादयतीति भावः, एतेनापिदाह्यना जलाद्वेगा गङ्गाप्रति-
 धानादिहिन्यमानता जलकांथादिकं सर्वमपि निरस्तं म-
 न्नर्थ्यैः सर्वेषामपि तेषां शस्त्रत्वादिशेषात् । अत्रार्थे प्रमा-
 णमाह—शस्त्रेण सुतीक्ष्णनापि कुण्ड-—खड्गदिना द्विधा क-
 र्तुं भक्तुम्—अनेकधा विदारयितुं—सूक्ष्मादिना वस्त्रादि-
 यद्वा सच्छिद्रं कर्तुं, वा—विक्लप, यं—पुद्गलादिविशेषं
 किलति निश्चय न शक्ताः, कऽपि पुरुषा इति शेषः, तं
 व्यावहारिकपरमाणुमिजा इव सिद्धा भगवन्तोऽहंन उ-
 त्पक्षकषलक्षाना ननु सिद्धा सिद्धिमतरः, तेषां वचनयोगा-
 सम्भवादिनिः आदि—प्रथमं प्रमाणानां—वक्ष्यमाणोपलक्ष-
 णशब्दिगकादीनामित, एतेन अजालन मित आगमप्रमाण-
 माभाहते, तर्कानुसंगिणः एति प्रयोगः—अणुपरिमाणं क-
 च्छिद्रिथान्तं तरतमशब्दाव्यवहान् महत्परिमाणवत्, यत्र
 च निधानं न परमाणुः, विपक्षे वस्तुतः स्थूलताऽपि नो-
 पपद्यते, न च इयणुकाद नार्थान्तर्गमति वाच्यं, स च
 सिध्यन् परमानिकृष्टा निगंश एव निश्चयत्, अस्यथाऽन्यथा-
 सपपमुमर्थोऽनुव्यपरिमाणोपलक्ष, ततः सिद्धः परमाणुः ।
 ननु सिध्यन्तु सः सूक्ष्मत्वाच्च न चक्षुगादिगम्यः, परं यद-
 नन्ते सूक्ष्मः परमाणुभंगका व्यावहारिकः परमाणुगम्य-
 ने न चक्षुगाद्यगम्यः शस्त्रच्छेदाद्यगम्यश्चति तन्मन्द्म् उ-
 च्यते—इडावयो इह पुद्गलपरिणामः—सूक्ष्मो वावरश्च, तत्र
 सूक्ष्मपरिणामपरिणामानां पुद्गलानामनिन्द्यकत्वमणुकलघु-
 पर्यायवत्त्वं शस्त्रच्छेदाद्यधिपयत्वमित्यभयो धर्मा भव-
 न्ति, तेन न काप्यनुपपातः, अथत चागमं पुद्गलाना-
 मवे सूक्ष्मत्वासूक्ष्मत्वपरिणामो यथा द्विप्रदेशिकः स्कन्धः
 एकस्मिन्नमःप्रदेशे माति स एव च द्वयोरपि मानीति सं-
 कोचाविकाशकृता भवः, दृश्यते च लोकेऽपि पिञ्जितरुनपु-
 ज्जलादीपण्डयोः परिमाणभेदः, इत्यलं विस्तरणेति । अथ
 प्रमाणान्तरलक्षणार्थमाह—अनन्तानां व्यावहारिकपरमाणुनां
 समुदयसमितिसमागमन या परिमाणमात्रेति गम्यते सैका
 अतिशयेन श्रद्धणा श्रद्धणा श्रद्धणा सैव श्रद्धणाश्रद्धिका उ-
 च्चरप्रमाणोपलक्षया उत्-प्रावत्येन श्रद्धणाश्रद्धिका उच्छ-
 दणाश्रद्धिका, इतिरुपदेशेन, वा उत्तरांपल्लया समुच्चय, एव
 श्रद्धणाश्रद्धिकेति वा इत्यादिष्वपि वाच्यम् । एतं च श्रद्धणा-
 श्रद्धिकाद्याऽङ्गुलान्ताः प्रमाणभेदा यथात्तरमणुणाः
 सन्तोऽपि प्रत्येकमनन्तपरमाणुकथं न व्यभिचरन्त्यतः नि-
 विशिपितमप्युक्तम्—“सहस्राहस्राह च” त्यादि, प्राकृतप्रमा-
 णोपलक्षयाऽणुगुणत्वेन स्थाल्यादुधैरत्तवपल्लया त्वपभाग-
 माणत्वात् श्रद्धणाश्रद्धिकेत्युच्यते, स्वतः परतो वा ऊर्ध्वा-
 धस्तियं कुवलनधर्मो जालप्रविष्टस्यप्रभाभिव्यङ्ग्या गणु-
 ध्वरेणुः अस्यति—पौरस्त्यादिवायुपरिणो गच्छति यो रेणुः
 स त्रमरेणुः रथगमनात् रेणुः रथगणुः शालाप्रलक्षदेवः
 प्रतीताः, देवकुरुत्तरकुरुद्विविधपरम्यकादिविज्ञासिधयानयानां
 कश्चिदुलताक्रमेण तद्व्यमानाभाववतिभावतीया यावत्स-
 र्वविदेहापरविदेहाथयमनुप्याणामपी वालाप्रशि एका लि-

का, ता अष्ट यूका, अष्टौ यूका एकं यवमध्यम्, अष्टौ यवम
 ध्यानि एकमकुलम्, एतेनाकुलप्रमाणेनेति न तु स्युनाधिकत-
 या. पञ्चकुलानि पादः-पादस्य मध्यतलप्रदेशः, पार्श्वकदेश-
 त्वात् पादः, अथवा-पादा हस्तचतुर्थांशः. द्वादशाकुलानि
 वितस्तिः सुखावबोधार्थमयमुपन्यसः. लाघवार्थं तु द्वौ पादौ
 वितस्तिरिति पर्ययमितोऽर्थः. अन्यथा पादसंज्ञाया नैर्ग्य-
 क्यार्पात्तः, एवमपि चतुर्विंशतिरकुलानि रत्नरिति सा-
 म्यिकी परिभाषा, नामकोशादौ तु ' बज्रमुपिहस्तो रत्नि'
 रिति, अपृच्छत्वारिंशदकुलानि कुलिः, पञ्चवतिरकुलानि एका-
 ऽक्ष इति वा-शकटावयवविशेषः. इण्ड इति वा धनुरिति वा-
 युगमिति वा-योद्धस्कन्धकाष्ठं मुसलमिति वा नालिका इ-
 ति वा-पश्चिमविशेषः, अथ च धनुषोपयोगः, संज्ञान्तराणि
 तु प्रसङ्गतोऽत्र लिखितानि अस्यत्रोपयोगीनीति, एतेन धनुः-
 प्रमाणेन द्वे धनुःसहस्रे गठयूतं, चत्वारि गठयूतानि याजनम् ।
 एतेन याजनप्रमाणेन यः पल्यो-धान्याश्रयविशेषः स इव
 सर्वत्र समत्वात्. लुप्तोपमाक शब्द इति, याजनमायामवि-
 षकम्भाभ्यां समवृत्तत्वात् प्रत्येकमुन्मेषाकुलनिष्पन्नयाजनं
 याजनमूर्ध्वोच्चत्वेन, तथाजनं त्रिगुणं सविशेषं परिरयेण,
 वृत्तपरिधेः. किञ्चन्यूनपद्मभागाधिकत्रिगुणत्वात्, स पल्यः
 ' एगाहिस्येहिस्ये ' ति षष्ठीबहुवचनलोपाधिकेकाहिकेकाहिक-
 स्याहिकाणामु-कर्षतः सप्तगत्रप्ररूढानां-सप्तदिवसांज्ञानपरि-
 स्तानां भूतो बालाप्रकाटीनामिति सम्बन्धः, तत्र मुण्डने
 शिरस्थेकेनाह्वा यावत्प्रमाणा बालाप्रकाटय उचितं तदा
 एकाहिक्यः, द्वाभ्यां तु यास्ता ह्याहिक्यः, त्रिभिस्तु स्या-
 हिक्यः, कथंभूता इत्याह-समृष्ट-आकर्णपूर्वितः सार्ध-
 चितः-प्रचयविशेषाद्विशीर्षकृतः बालानामप्रकाटयः-प्ररू-
 ष्टा विभागा इत्यर्थः, यथा-बालाप्रकाटीनामिति बालेषु-
 विदेहनरबालार्थिपक्षया सूक्ष्मत्वादि लक्षणोपेततयाऽप्राणि-
 धेष्टानि बालाप्राणि, कुरुनरयोमाणि तेषां कोटयः अनेकाः-
 कोटाकोटिप्रमुखाः सङ्ख्याः ' स्त्रीणां शतानि शतशो जन-
 यन्ति पुत्रान् ' इत्यादिवत्, तथा बालाप्रकाटीनामिति तृ-
 तीयाथे षष्ठी यथा माषाणां भूतः काष्ठ इति, तेन बाला-
 प्रकाटीभिर्भूत इति सुखावबोधार्थाऽक्षरयोजना कार्या इति,
 बालाप्रसंख्यानयनोपायस्वय-देवकुरुत्तरकुरुनरबालाप्रतो-
 ऽष्टगुणं हरिषर्षरस्यकनरबालाप्रमिति, यत्रैकं हरिषर्षरस्य-
 कबालाप्रं तत्र कुरुनरबालाप्राण्यष्ट तिष्ठन्ति, यत्र चैकं
 हेमयतहेरस्यवननरबालाप्रं तत्र कुरुनरबालाप्राणि चतुः
 षष्टिः, एवं विदेहनरबालाप्रं ५१२ लिप्तायां ४०६६ यूकायां
 ३२७६८ यवमध्य २६२१४४ अङ्गुलऽङ्कतः २०६७१७२, अत्रा-
 ङ्गुलमुन्मेषाकुलं प्राह्यम्. आत्माकुलस्यानियतत्वात् प्रमाणा-
 ङ्गुलस्यातिमात्रत्वात् अत्र सर्वत्र पूर्वप्रमाणापेक्षयात्तरं नर-
 माणस्याष्टाष्टगुणकारणस्य संख्या समुत्सृष्टिनि, अथायं राशि-
 अतुर्विंशतिगुणा हस्तअतुर्विंशत्यङ्गुलमानत्वादस्य, स चैवम्-
 ४०३३१६४८ नामतः पञ्च कोटयस्त्रीणां लक्ष्णाणि एकत्रिंशत्सह-
 स्राणि षट् शतान्यपञ्चत्वारिंशदधिकानि, एष राशिअतुर्विंशतो
 घनुरिति, अतुर्विंशतमानत्वादस्य, अङ्कतः २०१३२६५६२ नामतो
 विंशतिः कोटयस्त्रयोदश लक्ष्णाणि षड्विंशः सहस्राणि पञ्च श-
 तानि द्विसहस्राधिकानि, अयं द्विसहस्रगुणः कोशः, द्विसहस्रमा-

नत्वादस्य, अङ्कतो यथा-४०२६५३१८४००० नामतः सत्त्वा-
 रिंशत्सहस्राणि द्वे शते पञ्चपृष्ठाधिकं कोटीनां एकत्रिंश-
 ल्लक्ष्णाणि चतुर्गतीनिः सहस्राणि. पुनरयं राशिअतुर्विंशतो या-
 जने, चतुःकाशप्रमाणत्वादस्य, अङ्कतः १६१०६१२७३६०००
 नामतः एकं लक्ष्मकषाष्टिः सहस्राण्येकपृष्ठाधिकानि को-
 टीनां तथा सप्तविंशतिर्लक्ष्णाणि षट्त्रिंशत्सहस्राणि, शक्ति-
 गणनयेवैवं गणितं बोध्यम्, अयं शूचीराशिर्नैव गुणितः
 प्रतरसमचतुरस्रयोजने, शूच्या शूचीगुणिताया एव प्रत-
 रत्वात्, अङ्कतः २५६४०७३३८५३६५४०५६६०००००० नामतो
 यथा पञ्चविंशतिः शतानि चतुर्नवत्यधिकानि कोटाको-
 टिकोटीनां तथा सप्त लक्ष्णाणि त्रयस्त्रिंशत्सहस्राण्यष्ट श-
 तानि त्रिपञ्चाशदधिकानि कोटाकोटीनां तथा पञ्चषष्टिर्लक्ष्णा-
 णि चत्वारिंशत्सहस्राणि पञ्च शतान्येकानसप्तत्याधिकानि
 कोटीनां तथा षष्टिर्लक्ष्णाणि, अयं राशिभूयः पूर्वराशिना गुण-
 तां घनरूपो रोमराशिः स्यात्, तथाहि-अङ्कतः ४१७८०-
 ४७६३२५८२५८५२७७८४४४२४६०००००००० नामतः ए-
 कचत्वारिंशत्कोटयोऽष्टसप्ततिर्लक्ष्णाणि सत्त्वारि सहस्राणि
 सप्त शतानि त्रिपृष्ठाधिकानि कोटाकोटिकोटाको-
 टीनां तथा पञ्चविंशतिर्लक्ष्णाण्यष्टाशीतिः सहस्राण्येकं शतम-
 पृष्ठाशदधिकं कोटाकोटिकोटीनां तथा त्रिचत्वारिंशल्ल-
 क्ष्णाणि सप्तसप्ततिः सहस्राण्यष्ट शतानि पञ्चत्वारिंशद-
 धिकानि कोटाकोटीनां तथा चतुश्चत्वारिंशल्लक्ष्णाणि पञ्चविं-
 शतिः सहस्राणि षट् शतानि कोटीनामिति । अयं च
 राशिः समचतुरस्रघनयोजनप्रमितपल्यगतः समवृत्तघन-
 योजनप्रमितपल्यगतराश्यपक्षया कियद्भागार्थाधिकसंन-
 धिकभागपातनार्थं सौकुमार्याय स्थूतोपायमाह-अनन्तरो-
 ङ्गराशेअतुर्विंशत्या २४ भागे हूने लब्धम् १७७८५३१८०-
 २४५०६६०११५७६८६३४४००००००००० अयं चैकानविंशत्या
 १६ गुणितः समवृत्तघनयोजनपल्यगतो राशिर्भवेतीति,
 स चाङ्कतो यथा ३३३०७४२१०४२४५५५, २५४२१६६५०-
 ६१५३५०००००००००० अयमर्थः-यादृशेअतुर्विंशत्या भागेः
 समचतुरस्रघनयोजनप्रमितपल्यगतो रोमराशिर्भवति ता-
 दृशैरेकानविंशत्या भागेः समवृत्तघनयोजनप्रमितपल्यग-
 तो राशिर्भवति, ननु अतुर्विंशत्या भागहृत्संकोतविंशत्या
 गुणने च किमर्थम्? उच्यते-एकयोजनप्रमाणवृत्तसं-
 स्थ कर्गरीत्यागतं योजनत्रयमेकञ्च योजनपद्मभागः ३ :-
 स्वयंने च जानं ' एतच्च वृत्तपल्यपरिधिद्वेषम्. अनेन
 सह समचतुरस्रपल्यपरिधिद्वेषं अतुर्योजनरूपं गुणयते-
 स्थापना यथा- $\frac{3}{4} \times \frac{4}{3}$ अनयोः $\frac{3}{4}$ समकृद् $\frac{4}{3}$ लाघ-
 वार्थं द्वयोरपि ह्येदापनयने जानं १६--२४ किमुक्तं भव-
 ति-समचतुरस्रपरिधिद्वेषात् वृत्तपरिधिद्वेषं वृत्तवृत्ता
 पञ्चभागन्यूनमिति तत्करणाथोऽयमुपक्रम इति, स्थूलवृत्ति-
 अ योजनपद्मभागस्य किञ्चिदधिकतया अविषकणात्, अ-
 थ प्रकृतं प्रस्तुमः- ' ते तु ' मिति प्राग्बत्, तानि बाला-
 प्राणि न कुष्ययु--प्रचयविशेषाच्छुविगभावाद्यायोरसम्भ-
 वाच्च नाऽभारतां गच्छेयुगित्यर्थः, अतो न परिधिद्वेषं-
 न कतिपयपरिशाटनमप्यङ्गीकृत्य न विष्यंसं गच्छेयुः अ-
 थवशास्त्रिभक्तिपरिणाम इति, तानि नास्तिदेहत् न धापुर-
 पदरेदतीव विनितत्वादिप्रपन्नतावपि तत्र न कसेने इ-

१-पञ्चमसुसमा

त्यर्थः । तानि च न पूतिनया—पूतिभावं कदाचिदाग-
च्छब्दः, न कदाचिद्गुणधितां प्राप्नुयुरित्यर्थः । अथ कोति-
कर्त्तव्यता ? तामेवाह—तनस्तेभ्यो चालाभेभ्यः, अथवा—त-
न' इति तथाविधपदभरणानन्तरं वर्षशते २ एकैकं वा-
लाभमपहत्य कालो मीयत इति शेषः, तनश्च यावता का-
लेन स पक्ष्यः क्षीणो—वालाभकर्मणात् क्षयमुपागतः आ-
कृष्टधान्यकोष्ठागारवत्, तथा (नीरजाः)—निर्गन्तरजःक-
ल्पसूक्ष्मवालाभोऽपकृष्टधान्यरजःकोष्ठागारवत्, निर्लेपोऽत्य-
स्तसंश्लेषासम्पत्तागतवालाभलेपापहारादपनीतधान्यलेप-
कोष्ठागारवत्, निष्ठितोऽपनेतव्यद्रव्यापनयनमाश्रित्य निष्ठो
गतः विशिष्टप्रयत्नप्रमाजितकोष्ठागारवत्, एकार्थिका वा
एते शब्दा अत्यन्तविशुद्धिप्रतिपादनपरः । वाचनान्तरं द-
शयमानं चान्यत्रापि पद्मसूक्तानुसारतो व्याख्येयम्, तदेतत्प-
क्ष्योपममिति, इदं च पक्ष्यगतवालाभानां सङ्ख्येयैरेव व-
र्षेत्तत्पहारसम्भवात् संख्येयवर्षकोटाकोटीमानं वादरप-
क्ष्योपमं ज्ञेयम्, न चानेनात्र वक्ष्यमाणसुसमसुपमादिकाल-
मानादार्थधिकारः परं सूक्ष्मपक्ष्योपमस्वरूपसुसमप्रतिपत्तय प्र-
रूपितमिति ज्ञायते तेन पूर्वोक्तमकैकवालाभमसंख्येयस-
हस्रीकृत्य धृतस्यात्संघातुलयाजनप्रमाणायामविष्कम्भावगा-
हस्य पक्ष्यस्य वर्षशते वर्षशते एकैकवालाभपहारेण सक-
लवालाभसहस्रनिर्लेपनाकालरूपमसंख्येयवर्षकोटाकोटीप्रमा-
णं सूक्ष्मपक्ष्योपमं विचित्राकृतिराचार्यस्येति सूत्रकारेणा-
नुक्रमपि स्वयं ज्ञेयं, तेनैव च प्रस्तुतोपयत्नः ।
अन्यथाऽनुयोगद्वाराश्रितः सह विराधप्रसङ्गाश्रिति
सर्वं सुस्थम् । एवमत्र सागरोपमेऽपि ज्ञेयम्,
अथ सागरोपमस्वरूपं गाथापद्येनाह—' एषसि पञ्जाण,
मिर्यादि, एतेपामनन्तरादितानां पक्ष्यानामिति पदै-
कदेश, पद्मसमुदायोपचारात् पक्ष्योपमानां या दशगुणिता
कोटाकोटिर्भवेत् तत्सागरोपमस्यैकस्य भवेत् परिमाणमि-
ति, प्रायः सर्वं कण्ठयं, नवरमतेन सागरोपमप्रमाणेन न
न्यूनाधिकन्यर्थः चतस्रः सागरोपमकोटाकोट्यः कालः सु-
पमसुपमा । जं० २ वत्० ।

सुसमा—सुषमा—स्त्री० । सुष्टु समा यस्यां सा सुषमा । अथ-
सर्पिण्यां द्वितीये उस्सर्पिण्याञ्च पञ्चमार्के, स्था० १ ठा० ।

तिष्ठिण सागरोपमकोडीभो कालो सुसमा । भ० ६
श० ७ उ० ।

सुषमा संसारिणं सुखाय चेति प्ररूपणायह—

सत्तर्हि ठाणोर्हि ओगाढं सुसमं जाणंजा, तं जहा-अका-
ले ण वरिसइ, काले वरिसइ २ असाधू ण पुजंति ३,
साधू पुजंति ४, गुरुर्हि जणो सम्मं पडिवन्नो ५, मणो
सु (दु) हया ६, वइसु (दु)हया ७ । (सू० ५५६+)

'ओगाढ' इति अवर्ताणाम् अयगाढां वा प्रकर्मप्राप्तमिति. अ-
कालः-अवर्षा, असाधवः-असंयता' गुरुषु-मातापितृधर्मा-
चार्येषु 'मिकच्छं' मिदयाभावं विनयभ्रंशमित्यर्थः 'प्रतिपन्नः' आ-
श्रितः, 'मणोदुहय' इति मनसो मनसा वा दुःखिता-दु-
खितत्वं दुःखकारित्वं वा द्रोहकत्वं वा, एवं 'वयदुहय'-
त्यपि दयाव्ययमिति । 'सम्मं' इति सम्यग्भावं विनयमित्य-
र्थः । स्थानं ७ जं० १ उ० ।

दसर्हि ठाणोर्हि ओगाढं सुसमं जाणंजा, तं जहा-अ-
काले न वरिसइ, तं भेव विपरीतं, ०जाव मणुआ फासा ।
(सू० ७६५ +) स्था० १० ठा० ३ उ० ।

सुसमाउत्त-सुषमायुक्त-त्रि० । सुष्टुकीभावेन युक्ते, दश० ५ अ० ।
सुसमाहरण-सुषमाहरण-न० । सुष्टुधोणेन प्रदणं, सूत्र० १
श्रु० ८ अ० ।

सुसमाहि-सुसमाधि-स्त्री० । स्वस्थवित्तवृत्तौ, सूत्र० १ श्रु०
३ अ० ४ उ० ।

सुसमाहिदंदि-सुसमाहितेन्द्रिय-त्रि० । सुप्रणिहितेन्द्रिये,
दश० ७ अ० ।

सुसमाहिय-सुसमाहित-त्रि० । दर्शनादिषु सम्यगाहिते, आश्व०
३ अ० । ज्ञानदर्शनचारित्र्यरूपसमाधिधति, दशा० ५ अ० ।
ज्ञानादिषु यत्नपरं, दश० ३ अ० । उच्युक्तं, दश० ६ अ० । नि-
वृत्तविषयव्यापारे, दश० २ चू० । सुतराम्-अतिशयेन समा-
धियुक्तं, उत्त० २० अ० ।

से किं तं जोगपडिसंलीणया ? जोगपडिसंलीणया ति-
विहा पणत्ता, तं जहा-अकुमलमणनिराहो वा कुसल-
मणउदीरणं वा मणस्स वा एगत्तीभावकरणं, अकुसलवइ-
निराहो वा कुमलवइउदीरणं वा वइए वा एगत्तीभावकरणं ।
से किं तं कायपडिसंलीणया ? कायपडिसंलीणया जं
णं सुसमाहियपमतसाहरियपाणिपाए कुम्मा इव गुत्तिदिए
अलीणो पल्लीणो चिट्ठति । सेत्तं कायपडिसंलीणया ।
(सू० ८०२ X)

'मणस्स वा एगत्तीभावकरणं' मनसो वा 'एगत्त' इति
विशिष्टैकाग्रत्वेनैकता तद्रूपस्य भावस्य करणमेकताभाव-
करणम्, आत्मना वा सहाय्यैकता-निगलम्बनत्वं तद्रूपो
भावस्तस्य करणं यत्तत्तथा 'वइए वा एगत्तीभावकरणं' इति
वाचो वा विशिष्टैकाग्रत्वेनैकतारूपभावकरणमिति 'सुसमा-
हियपमतसाहरियपाणिपाए' इति सुष्टु समाहितः—समा-
धिप्राप्ता वाहवृत्त्या सा चालौ प्रशान्तध्यानवृत्त्या यः स
तथा संहृतम्-अधिकतनया धृतं पाणिपादं येन स तथा ततः
कर्मधारयः 'कुम्मा इव गुत्तिदिए' इति गुप्तन्द्रिया गुप्त इत्य-
र्थः । क इव ?-कूर्म इव, कस्यामवस्थायामित्यत एवाह—
'अलीणो पल्लीणो' इति आलीनः-ईपल्लीनः पूर्व प्रलीनः पश्चात्
प्रकर्षेण लीनस्ततः कर्मधारयः । भ० २५ श० ७ उ० ।

सुसमाहियप्पण-सुसमाहितात्मन्-त्रि० । मनावाकायैः सु-
विशुद्धं, दश० ६ अ० ४ उ० ।

सुसमाहियलेस्म-सुसमाहितलेश्य-त्रि० । सुष्टु असावधानु-
ष्ठानात् शोभना समाहिताः शृङ्गीता लेश्याः अन्तः-करण-
वृत्तयस्तैजसीप्रभृतयो वा येन सः सुसमाहितलेश्यः । अक-
ल्पमवृत्तौ, आचा० १ श्रु० ८ अ० ५ उ० ।

सुसमिय-सुसमित-त्रि० । सुष्टु पञ्चभिः समितिभिः सम्यग्
इतः प्राप्ता ज्ञानादिकं मोक्षमार्गमसौ सुसमितः । समिति-
सहिते, सूत्र० १ श्रु० १६ अ० । तं० ।

सुसवण-सुसवण-त्रि० । सुष्टु भवणं शब्दोपलम्भां येषां ते

तथा । शोभनश्रवणपु. जी० ३ प्रति० ४ अधि० । प्रश्न० ।
 सुसागय-सुस्वागत-न० । अनिशयेन स्वागतं, म० २ श० १ उ० ।
 सुमाण-श्मशान-न० । पितृवने, शवस्थानं, उक्त० ३४ अ० ।
 आत्रा० । कल्प० । प्रश्न० । आ० म० ।
 सुमाणकर्मन्त-श्मशानकर्मन्त-न० । श्मशानगृहे, यत्र शव-
 दाहः क्रियते । आत्रा० २ ध्रु० १ वृ० २ अ० २ उ० ।

सुसाशुगिह-श्मशानगृह-न० । पितृवनगृहे, ध० ३ श० ७ उ० ।
 सुसाम-सुसामन्-न० । सप्तमं देवलोकादिमानं दे. स० १७ सम० ।
 सुसामस्यया-सुश्रामस्यया-स्त्री० । शोभनः पार्श्वस्थादिदेश-
 पयजिततया मूलोत्तरगुणसंग्रहनाया च स चासौ श्रमणश्च
 तद्भावस्तथा । निरतिशयान्तरत्र, स्था० १० ठा० ३ उ० ।
 सुसामस्यरय-सुश्रामस्यरत-त्रि० । शोभने श्रामस्य रते,
 म० २ श० १ उ० । अनिशयेन श्रमणकर्माशक्तं, औ० ।

सुसामादय-सुसामाधिक-त्रि० । सुष्ठु समभावतया सामाधिकं
 समश्रवामत्रभावा यस्य स सुसामाधिकः । सामाधिकस्य
 शोभनेऽनुष्ठानकं, सूत्र० १ ध्रु० १६ अ० ।

सुसावग-सुश्रावक-पुं० । सम्यक्त्वाणुवतादिसकलक्रिया-
 कलापयित्वा, दर्श० ३ तरय । श्रमणापासकविशेषे, पञ्चा०
 १२ विष० ।

सुसाहिय-सुसाधित-त्रि० । सुष्ठु प्रतिपादिते, प्रश्न० ४ संव०
 द्वार । साधौ, प्रश्न० ४ संव० द्वार ।

सुसाहु-सुसाधु-पुं० । निर्वाणसाधकयोगसाधनपरं साधौ,
 प्रश्न० ४ संव० द्वार ।

सुसाहुयुत-सुसाधुयुक्त-त्रि० । सुसाधोरुद्यतविहारिणो ये समा-
 चारास्तेः समायुक्तः मध्यमपदलोपी समासः । स्थानशयना-
 सनादावुपयुक्तं, "परकमेयाधि सुसाहुयुते" सूत्र० १ ध्रु० १२ अ०

सुसाहुवाइ-सुसाधुवादिन्-पुं० । सुष्ठु शोभने हितं मितं प्रियं
 वदितुं शीलमस्यत्यसौ सुसाधुवादी । सम्यग्भाषासमिते,
 सूत्र० १ ध्रु० १० अ० ।

सुसिक्खा-सुशिक्षा-स्त्री० । ग्रहणालेखनाभ्यां सम्यक्पाल-
 नं, सूत्र० १ ध्रु० १४ अ० । व्य० ।

सुसिणिद्वदंत-सुसिन्धदन्त-त्रि० । अरुणदन्ते, तं० ।

सुसिर-सुषिर-न० । अनतादिषु विमानेषु अन्यन्तं विमाने,
 स० १६ सम० । औ० । काहलादिवत् कोलवाद्यं, स्था० २
 ठा० ३ उ० । ग० ।

सुसिलिङ्ग-सुशिलष्ट-त्रि० । सुमन्धिके, का० १ ध्रु० १ अ० ।
 त० । अत्यन्तसङ्गतं, पञ्चा० १८ विष० । औ० । कल्प० । सुघ-
 टितं, प्रश्न० ४ आश्र० द्वार । रा० । सम्यग्, ग० । अविशंभरं,
 म० ११ श० ११ उ० ।

सुसिलिङ्गपरिघट्ट-सुशिलष्टपरिघट्ट-त्रि० । यथा भवत्येवं प-
 रिघट्टं, जी० ३ प्रति० ४ अधि० ।

सुसीमा-सुसीमा-स्त्री० । मन्दरस्य पूर्वे शीताया महानद्या द-
 क्षिणे वत्सस्य विजयक्षेत्रस्य राजधान्याम्, "सुसीमा कुंडला
 च य जाव" इति करणम् । स्था० ५ अ० ३ उ० ।

दो सुसीमाशो । स्था० २ ठा० ।
 जम्बूद्वीप महाविंशं वषं वस्मो विजयः प्रकृतः, सुसीमा
 राजधानी विजयविभाजकश्चक्रकूटनामा यक्षस्कारपर्वतः
 सुधर्मो विजयः । ज० ४ वक्ष० । ('वच्छ' शब्दं षष्ठं
 भागं इयं दर्शिता ।) धर्माभिधानस्य कौशाम्बी-
 महागजस्य भार्यार्या पद्मप्रभेश्वाभिमानारि, स्था० ५ ठा० ३
 उ० । सं० । प्रथ० । आश्र० । स्वनामख्यातायां कृष्णवासुदे-
 वाग्रमहिष्याम्, स्था० ८ ठा० ३ उ० ।

सुसील-सुशील-न० । शोभने समाधानं, चाग्नित्रे च । उक्त०
 १२ अ० । उद्युक्तविहारिणि, सूत्र० १ ध्रु० १ अ० १ उ० । सु-
 ष्टु शीलं-स्वभावो यस्येति । उक्त० २ अ० । शोभनाचारवति,
 औ० । अष्टादशमहत्तशीलाङ्गापते, ध० ३ अधि० ।

सुसीलभूय-सुशीलभूत-त्रि० । सुष्ठु शोभने शीलं समाधानं
 चाग्नित्रे वा प्राप्तं, उक्त० १२ अ० ।

सुसीलसंग-सुशीलसर्ग-पुं० । शीलवद्भिः सम्बन्धे, द-
 श० १० अ० ।

सुसुकुक्क-सुशुक्कशुक्क-न० । सुष्ठु शुक्कवच्छुक्के धान्ये,
 सू० १ ध्रु० ६ अ० ।

सुसुज-सुसूर्य-न० । विमानं दे. स० ।

सुसुजं सुजचितं सुजप्पभं (ग०) विमाणं जे देवत्ताए
 उवदत्ता तेसि थं देवायं खवसागरोवमाइं ठिई पणत्ता ।
 (सू० ६) स० ६ सम० ।

सुसुत-सुसूत्र-न० । सुष्ठु मत्स्य सूत्रे, आश्र० ५ अ० । कखाद-
 मतानुगाभिः-"सुसूत्रमासूत्रतम्" सम्यगागवः प्रपञ्चि-
 तः । अथवा-सुसूत्रमात क्रियाविशरणं शोभने सूत्रं-यस्तु-
 व्यधम्याष्टनावज्ञानं यत्रैवमासूत्रितं तत्तच्छास्त्रार्थोपनिब-
 न्धः कृत इति हार्यम्, सूत्रं तु सूत्रताकारग्रन्थे तन्तुव्यय-
 स्थयोरिति अनेकार्थवचनात् । स्था० ।

सुसुमार-सुसुमार-पुं० । जलचरविशेषं, प्रकृ० ।

सं किं तं सुसुमारा सुसुमारा एगागारा पणत्ता, से तं
 सुसुमारा । (सू० ३३ +) प्रज्ञा० १ पद ।

सुसुविण-सुस्वप्न-पुं० । शोभनाः स्वप्ना, सुस्वप्नाः । श्वेतसु-
 रभिपुष्पवस्त्रातपत्रचामरादिस्वप्नेषु, पा० १४ विष० ।

सुसूर-सुसूर-न० । अतुर्थं देवलोकादिमानं दे. स० ।

सुसूरं सुरावचं (म०) विमाणं देवत्ताए उवदत्ता तेसि थं
 देवायं उक्कामयं पंचमागरोवमाइं ठिई पणत्ता । (सू० ५४)
 म० ५ सम० ।

सुसेण-सुपेण-पुं० । अष्टमसतितमे ऋषभदेवपुत्रे, कल्प० १
 अधि० ७ क्षण । भरतर्षाक्षिणः सेनापती, ज० ३ वक्ष० ।
 आ० म० । ('भरह' शब्दे चतुर्थभागं १४४३ पृष्ठं कथा गता ।
 शास्त्राञ्जनीराजस्य महाचन्द्रस्यामान्यं, विपा० १ ध्रु०
 ४ अ० । ('सगड' शब्दं अस्मिन्नेव भागे कथा
 गता ।), शास्त्राञ्जनी, लघुयां । सुभद्रास्यसार्थवाह-
 भद्राभिधानतद्भाययाः पुत्रः शुकुः... ज. न. सुसेणाभि-

धात्वाप्रत्ययेन सुदर्शनाभिधानगणिकाध्यतिकरं सगणिको
विनाशिनः । स्या० १० ठा० ३ उ० ।

सुमेधा-सुवेधा-स्त्री० । रक्तामहानदीसङ्गतायां महानद्याम्,
स्या० ४ ठा० ३ उ० ।

सुम्ममण-सुभ्रमण-पुं० । मुनीं, आत्मा० २ अ० ४ सू० ।

सुस्मर-सुस्वर-त्रि० । शोभनषड्जादिस्वरविशेषे, प्रश्न० ४
संख० द्वार । आ० म० । रा० । सुस्वरधोपे, जी० ३ प्रति०
४ अधि० । "सुम्मराओ सुस्सरधोसाओ" जी० ३ प्रति०
४ अधि० । नि० सू० । जं० ।

सुस्मरणाम-सुस्वरनामन्-न० । स्वरनामकर्मभेदे, यदुदयव-
शाज्जीवस्य स्वरः श्रोतृणां प्रीतिहेतुरुपजायते तत्सुस्वरनाम ।
पे० सं० ३ द्वार । कर्म० । आ० । प्रव० । रा० । जं० ।

सुस्मरपरिवायिणी-सुस्वरपरिवादिनी-स्त्री० । वीणाविशेषे,
प्रश्न० ५ संख० द्वार ।

सुस्मरा-सुस्वरा-स्त्री० । गीतरत्नेर्गन्धर्वेन्द्रस्य स्वनामख्या-
तायामग्रमहिष्याम्, स्या० ४ ठा० ३ उ० । ज्ञा० । आ० सू० ।

सुस्सुयबहुस्सुय-सुश्रुतबहुश्रुत-पुं० । सुश्रुतम् शोभनमाकाशितं
बहु च श्रुतं यन् स सुश्रुतबहुश्रुतः । तथाविधे बहुश्रुते, यस्य
बहोप श्रुतं न विस्मृतपथमुपयाति स सुश्रुतबहुश्रुतः । अथवा
बहुश्रुतोऽपि सन्न यस्तस्यापदेशेन वल्लेन सम्मार्गानुसा-
रित्वान् स सुश्रुतबहुश्रुतः । व्य० १० उ० ।

सुस्सु-श्वश्रू-स्त्री० । श्वशुरस्त्रियाम्, वृ० २ उ० ।

सुस्सुगुञ्ज-श्वश्रुगुह्य-न० । श्वश्रवाः सम्बन्धनि गुह्ये, वृ० २
उ० । । कांतूडल श्वश्रुगुह्यदृष्टान्तः ' वसहि ' शब्दे
षष्ठभागे गतः ।)

सुस्सुमण-सुश्रूषण-न० । विधिवदनतिदूरासन्नतया सेवने,
दश० ६ अ० १ उ० । व्य० । आत्मा० ।

सुस्सुमणविणय-सुश्रूषणविनय-पुं० । दर्शनविनयभेदे, भ०
२५ श० ७ उ० । (' विणय ' शब्दे षष्ठभागे स्वरूपम् ।)

सुस्सुमण-सुश्रूषण-त्रि० । श्रोतुमिच्छति विनययुक्तं,
नि० १ श्रु० १ वर्ग १ अ० । आब० । आ० म० । औ० । सू०
प्र० । रा० । ज्ञा० । दश० । भ० । आत्मा० । श्रोतुं प्रवृत्तं, सूत्र० २
श्रु० १ अ० । परिचर्गति, हा० २५ अष्ट० । सुश्रूषां कुर्वाणे,
सूत्र० १ श्रु० ६ अ । धर्म श्रोतुमिच्छति, आत्मा० १ श्रु० ६
अ० ५ उ० ।

सुस्सुमा-शुश्रूषा-स्त्री० । गुणोद्देशं प्रति श्रोतुमिच्छा सुश्रूषा ।

गुर्वादर्वैयावृत्त्ये, सूत्र० १ श्रु० ६ अ० । विधिवददूरासन्नतया
सेवने, हा० २८ हा० । पञ्चा० । आ० म० । सद्दोधावन्धयनि-
बन्धनधर्मशास्त्रश्रवणवाञ्छायाम्, पञ्चा० ६ विष० । ध० ।
यो० वि० । श्रवणच्छायाम्, ज्ञा० १ श्रु० १३ अ० । पञ्चा० ।

सुस्सुमाभावकरण-सुश्रूषाभावकरण-न० । धर्मशास्त्रे प्र-
ति श्रोतुमिच्छा शुश्रूषा तल्लक्षणो भावः-परिणामस्तस्य करणं
निर्वृत्तं श्रोतुस्त्वैवन्नैरिति । श्रोतुः श्रवणच्छायापादने,
शुश्रूषामनुत्पाद्य धर्मकथने प्रत्युत्पन्नार्थसम्भवः, पठ्यते च-
' न खलु पिशाचकी घानकी वा यः परंऽनर्थिनि वाञ्छमुदीरय-
ति । ध० १ अधि० ।

सुस्सुमावयणकर-शुश्रूषावचनकर-त्रि० । पूजाप्रधानवचन-
करणशीले, दश० ६ अ० २ उ० ।

सुस्सुसु-शुश्रूषु-त्रि० । श्रोतुमुपस्थिते, ध० १ अधि० ।

सुस्सु-सुस्सु-अव्य० । " इ-ष्टयोः स्तुः " ॥ ८१-४ ॥ २६० ॥

द्विरुक्तस्य टकारस्य एकाराक्रान्तस्य टकारस्य च मानधर्मां
सकाराक्रान्तः स्कारो भवति । इति वृत्त्ये स्तुः । शोभते, प्रा० ।

सुह-शुभ-न० । पुण्ये, आव० ४ अ० । उत्त० । सूत्र० ।

आ० म० । संकलेशविग्रहिते, उत्त० १ अ० । सुकर्मणि,
स्या० ६ ठा० ३ उ० । औ० । शुभगन्धस्पर्शात्मके कर्म-

णि, जी० १ प्रति० । शोभते, त्रि० । आव० ४ अ० । स्या० ।

उत्त० । कल्याणहेतौ, कल्प० १ अधि० ३ क्षण । रा० ।
कामले, रा० । प्रधानं, रा० । जं० । मङ्गलभूते, रा० ।
शुभाध्यवसाये तदात्मकत्वात् सामायिकं, न० । आ० म०
१ अ० । औ० ।

सुख-न० । सुखयतीति सुखम्, शर्मणि, ज्ञा० १ श्रु० १
अ० । जी० । दश० । भ० । निर्वृत्तौ, कल्प० १ अधि० ३
क्षण । सानोदये, सूत्र० १ श्रु० २ अ० । यथाऽस्तविषये, उत्त०
७ अ० । तृपितस्य जलपाने इवानन्दं, स्या० ३ ठा० ४ उ० ।

पा० । आत्मनो विशेषगुणं, सुखयुक्तं, त्रि० । विशेषं ।

गुणः सुखत्वमिति व्युत्पत्तिः सुखस्त्वहिं

कथमाचार्य इत्याह—

सुपसंसर्था स्वार्णि-दियाणि सुद्धिदिओ सुहोऽभिमओ ।

वस्मिदिओ जमुत्तं, असुहो अजिईदिओऽभिमओ ॥ ३४४३

सुहमहवा निव्वाणं, तच्चं सेसमुवयारओऽभिमयं ।

तस्माद्दणं गुरु ति य, सुहमन्नं पाणसकच्च ॥ ३४४४ ॥

सुशब्दः-प्रशंसार्थो निपात स्वानि-इन्द्रियाणि, शोभनानि
स्वानि यस्यासौ सुखः शुद्धेन्द्रियोऽभिमतः । किमुक्तं भवति-

वश्येन्द्रियो-निर्विकारेन्द्रिय इति यदुक्तं भवति; अजितेन्द्रिय-
स्तु सुखोऽभिमत इति । अथवा-सुखयतीति सुखं तद्यं नि-

रुपचरिते निर्वाणमुच्यते, शेषं तु सामागिकमुपचारातः सुख-
मभिमतम् । ततोऽस्य द्विविधस्यापि सुखस्य साधने कारणं

गुरुगित्यसौ सुखम्, कारणं कार्योपचाराद् अन्नं भोक्तं प्राण-
संज्ञावदिति, अन्नं-प्राणा वृष्टिस्तद्दुत्ता इत्यादिवद्यथाहो-
भयरूपसुखहेतुत्वात् सुखोः गुरुगित्यर्थः ।

अथवा अन्यथा सुखशब्दार्थमाह—

जे च मियं खेहिं तो, ऽणुग्गहूरुवं तओ सुहं तं च ।

अभयाहं तप्ययाया, सुहमिहतम्भत्तिभावाओ ॥ ३४४६ ॥

यद्वा-सुष्ठु इतं-प्राप्तं स्वितं खेभ्यः-इन्द्रियेभ्यः स्वर्गिन्द्रियैः
करणभूतेरित्यर्थः, निपातनात् सुखमुच्यते । तत्कृतः प्राप्तम् ?

इत्याह-ततो गुणः सकाशात्तच्च सर्वे जीवा न हन्तव्या इत्या-
दि गुरुकृतानुग्रहरूपमभयप्रदानादि द्रष्टव्यम् । आदशब्दात्-

ज्ञानादिपरिग्रहः गुरुप्रदत्तेनाभयप्रदानादना जीवाः पञ्चभि-
रपीन्द्रियैः सुखमनुभवन्ति । अन्तस्तत्प्रदाना अभयादिप्रदाना

गुरुगपीह सुखम्, तद्भक्तिभावात्सुखोपचारात्कारणे कार्यो-
पचारादित्यर्थः । विशेषं । शरीरावदाभावे, औ० । रा० ।
प्रश्न० । दर्श० । उत्त० । " नामाणुगामं सुहं सुहणं वि-

सुहृ

हरमात्रे " सुखं सुखेन-शरीरगवेदाभावेन संयमबाधाभावेन च विहारेण वा प्रामादिषु विहरन् । रा० ।

सुखं सामान्यत आह—

दसविधे सुखे पण्यते, तं जहा— "आरोग्यं १ दीहमाऊर, अङ्गुजं ३ काम ४ भोग ५ संतोसो ६ । अतिथि ७ सुहभोग ८ निष्कम्भमेव ९ ततो अणवाहे १० ॥१॥" (सूत्र० ७३७)

'दसविधे' त्यादि, 'आरोग्य' गाहा, आरोग्यं—नीरोगता । दीर्घमायुः—चिरं जीवितं, शुभमितीह विशेषणं दृश्यमिति २, 'अङ्गुजं' स्ति आङ्गुत्वं—धनपतित्वं सुखकारणत्वात्सुखम्, अथवा—आङ्गु, क्रियमाणा इज्या पूजा आङ्गुज्या, प्राकृतवाद्देहजति ३, 'काम' स्ति कामौ—शब्दरूपे सुखकारणत्वात् सुखम् ४, एवं 'भोगे' स्ति भोगाः—गन्धरसरुपशाः ५, तथा संतोषः—अल्पच्छता—तत्सुखमेव आनन्दरूपत्वात्सन्तोषस्य, उक्तं च— आरोग्यसारियं मा-शुसत्तणं मन्त्रमार्गिभ्यो धर्मो । विज्ञा निरुच्छयसारा, सुहाई संतोषसारा ॥१॥" इति ६ । 'अतिथि' स्ति येन येन यदा यदा प्रयाजने तत्तदा तदाऽस्ति—भवति जायते इति सुखमानन्दहेतुत्वादिनि ७, 'सुहभोग' स्ति शुभः—अनिन्दितो भोगा—विषयेषु भोगक्रियति स सुखमेव सातोदयमम्पाद्यत्वात् तस्येति ८, तथा 'निष्कम्भमेव' स्ति निष्क्रमणं निष्क्रमः—अधिरतिजम्बालादिनि गम्यते, प्रमज्येत्यर्थः, इह च द्विर्भाषा नपुंसकता च प्राकृतत्वात्, एषकारोऽवधारणे, अयमर्थः—निष्क्रमणमेव भवस्थानां सुखं, निराबाधस्वायत्तानन्दरूपत्वात्, अत एवोच्यते—'दुवालसमासपरिग्याप समणे निम्नं अणुत्तराणां देवाणं तउल्लंनं वीहयय' स्ति । तथा " नैवास्ति राजराजस्य, तत्सुखं नैव देवराजस्य । यत्सुखमिहैव साधो-लोकव्यापाररहितस्य ॥१॥ " इति, शेषसुखानि हि दुःखप्रतीकारमात्रत्वात् सुखाभिमानजनकत्वाच्च तस्यतां न सुखं भवतीति ६, 'ततो अणवाहि' स्ति ततो—निष्क्रमणसुखानन्तरम् अनाबाधे-न विद्यते आबाधा-जन्मजरामरणसुविपासात्रिका यत्र तदनाबाधे; मोक्षमुक्तामित्यर्थः, एतदेव च सर्वोत्तमं, यत उक्तम्—"नवि अतिथि माणुमाणे तं मोक्षं न वि य सर्ववन्द्याम् । जं सिज्राणं सोक्षं, अश्यावाहं उवगयाणं ॥ १ ॥" इति १०, निष्क्रमणसुखं चारित्रसुखमुक्तम् । स्वा० १० ठा० ३ उ० । "दशविधेर्वाह निष्ठा, एगंतेणव जेसि अण्पात्रां । होइ अमावां तमि, सुह दुहसंसारमोक्षणाणं ॥" दश० ७ अ० । (सिद्धसुखं 'सिद्ध' शब्दऽस्तिअथ भागे उक्तम् ।) (सुखदुःखकारणयोः सिद्धिः 'कर्म' शब्दं तृतीयभागे २५३ पृष्ठे उक्ता ।) सुखहेतुत्वात् सुखम् । उपशमधेयां शमकं प्रत्यपूर्वकरणा निवृत्तिवाद्दससमसंपरायरूपायां गुणत्रयावस्थायाम् । सूत्र० १ ध्रु० ११ अ० विपा० राज्यैश्वर्यादौ, अष्ट० २१ अष्ट० । अनायासे, न० । शरीरमनसोऽनुकूले, आत्मा० १ ध्रु० ३ अ० १ उ० । आव० । अष्ट० ।

सुहृत्(आ)-शुभग(गा)-पुं० । स्त्री० " ऊंसुभगमुसले वा " ॥८॥१॥१३॥ इत्यनयारादकृत् विकल्पेन । स्त्रीभिः काम्यं पुरुषे, पुरुषेण च काम्यायां स्त्रियाम्, मा० १ पाद ।

सुहृकम्माणुबंध-शुभकर्मानुबन्ध-पुं० । कुशलकर्मानुबन्धे, ध० सू० १ सूत्र ।

सुहृकामय-सुखकामक-त्रि० । सुखमानन्दरूपं तं कामयते इति । सुखेच्छौ, भ० १५ श० । प्रति० ।

सुहृग-सुभग-त्रि० । सुखं, श्री० ।

सुहृगइ-सुखगति-स्त्री० । प्रशस्तविद्यायांगती, कर्म० २ कर्म० ।

सुहृगुरुजोग-शुभगुरुयोग-पुं० । विशिष्टचारित्र्ययुक्ताचार्यसंबन्धे, ध० २ अधि० ।

सुहृजीवि-सुखजीविन्-पुं० । सुखेन जीवनशीले, "मज्जिमस्सरमंताओ, इवांत सुहृजीविणो । आयरं पिपरं देई, मज्जिमस्सरमिस्सओ ॥१॥" अनु० ।

सुहृजोग-शुभयोग-पुं० । साधकचन्द्रनक्षत्रादिसम्बन्धे, पञ्चा० ८ विष० । शुभ संयमव्यापारं, प्रश्न १ संव० द्वार । प्रशस्तमनोवाक्कायव्यापारेषु, ध० ३ अधि० ।

सुहृज्झाण-शुभध्यान-न० । धर्मशुक्ललक्षणे ध्यानभेदे, आव० ५ अ० ।

सुहृड-सुहृत्-त्रि० । सुहृत् इतं सुहृत्स्य वित्तमिति सुहृत्तम् । दश० ७ अ० । सम्यक्कृते, उत्त० १ अ० । 'सुहृडे स्ति नो वय' तत्र सुहृत्तमुपकरणमशियापशान्तये । उत्त० १ अ० ।

सुहृणाणज्झाणमग्ग-शुभज्ञानध्यानमग्ग-त्रि० । शुभं यथार्थपरिच्छेदनभेदज्ञानविभक्तस्वपरत्वं च स्वस्वरूपैकत्वानुभवतम्यत्तवध्यानमग्गं, अष्ट० २ अष्ट० ।

सुहृणाम-शुभनामन्-न० । नामकर्मभेदे, यदुदयवशात्ताभेकपर्यवयवाः शुभा भवन्ति । कर्म० ६ कर्म० । आ० । पं० सं० ।

सुहृणामा-शुभनामा-स्त्री० । लोकांतररीत्या पक्षस्य पञ्चम्यां तिथौ, जं० ७ वल० । सू० प्र० । चं० प्र० ।

सुहृणिसम्भ-सुखनिषण्ण-त्रि० । अनाबाधवृत्त्यापरिषेष्टे, प्रश्न० १ संव० द्वार ।

सुहृणुपाल-सुखानुपाल-त्रि० । सुखेनानुपालयते इति सुखानुपालः । सुरक्षे, पञ्चा० १७ विष० ।

सुहृत्थ-सुखार्थ-त्रि० । सुखनिमित्ते, रा० ।

सुहृत्थि-सुहृस्तिन्-पुं० । गन्धहस्तिनि, भ० १५ श० । स्थूलभद्रस्वामिनां दशपूर्वधरे शिष्ये, कल्प० २ अधि० ८ क्षण । स्वा० । ज्ञा० । आ० म० । आव० । आ० क० । न० । आ० कृ० । राजगृहवास्तवेषु कालादाय्यादिव्यव्ययार्थकेषु अन्यतमं, भ० ७ श० १० उ० । मन्दरस्य दक्षिणपूर्वे शीताया दक्षिणदिग्दक्षिणकूट, जं० ४ वल० ।

सुहृद-सुहृत्-पुं० । "स्वरादसंयुक्तस्यानादः" ॥८॥१७६॥ इत्याधिकारात् । क-ग-च-ज-त-द-प-य-वां प्रायेः सुहृ ॥ ८॥१७७॥ समासे तु वाक्यविभक्त्यपेक्षया भिन्नपदत्वमपि विवक्ष्यते तेन तत्र यथादर्शनमुभयमपि भवति । सुहृदा । सुहृदो इत्यादि । मित्रे, प्रा० १ पाद ।

सुहृदंवाहसमुदय-शुभद्रव्यादिसमुदय-पुं० । प्रशस्तद्रव्यप्रधानानां समवाये, पञ्चा० १५ विष० ।

सुहृदाउजोगभाष-शुभधातुयोगभाष-पुं० । शुभानां सुन्दरा-
णां धातूनां धातुपित्तकफानां योगानां कायादिभ्यापाराणां
भाषः सत्ता शुभधातुयोगभाषः । शुभानां धातूनां सम्बन्धे,
पञ्चा० ५ विव० ।

सुहृदुक्त्वसंप्रयोग-सुखदुःखसम्प्रयोग-पुं० । सुखदुःखयोरक-
ल्पते योगे, दश० १ अ० ।

सुहृदुक्त्वसमक्षिय-सुखदुःखसमन्वित-त्रि० । सुखमानम्बरूपं
दुःखमसातोदयरूपमिति ताभ्यां समन्वितो युक्तः । साता-
सातयुक्ते, सूत्र० १ ध्रु० १ अ० ३ उ० ।

सुहृदुक्त्वव-सुखदुःखित-त्रि० । सुखदुःखोपसंपन्नके, द्य०
४ उ० ।

सुहृदुहनिष्चिसेस-सुखदुःखनिर्दिशष-त्रि० । हर्षशोकादिर-
हित, प्रश्न० ५ संय० द्वार ।

सुहृपगइ-शुभप्रकृति-स्त्री० । पुण्यप्रकृतिषु, कर्म० ५ कर्म० ।

सुहृपडिबाहा-सुखप्रतिबोधा-स्त्री० । सुखनाकृच्छ्रण नखच्छो-
टिकामात्रेणापि प्रातेयोधो-जागरणं स्वप्नयस्यां स्वापवा-
स्थायां सा सुखप्रतिबोधा । निद्राविशेष, कर्म० १ कर्म० ।

सुहृपय-सुखपद-न० । जइ वि अ-राहं श पत्तो तहा वि प-
च्छुं भवतीति लक्षणे प्रार्थयन्तान्, नि० सू० १ उ० ।

सुहृपरिकर्मणा-सुखपरिकर्मणा-स्त्री० । सुखा-सुखकारिणी
पारिकर्मणा कृतविभ्रामणं यस्यां सा सुखपरिकर्मणा । अ-
ज्ञसम्बन्धनाभेदे, कल्प० १ अधि० ३ क्षण ।

सुहृपसुत्त-सुखप्रसुप्त-त्रि० । सुखनैव शयाने, आ० म० १
अ० । आष० ।

सुहृप्पदाया-सुखप्रदातृ-त्रि० । सुखं, " सर्वाणि सत्त्वानि
सुखे रतानि, सर्वाणि तु साच्च समुद्भिजन्ति । तस्मात्सुखा-
र्थी सुखमेव दद्यात्, सुखप्रदाता लभते सुखानि ॥२॥" सूत्र०
१ ध्रु० ३ अ० ४ उ० ।

सुहृफल-शुभफल-त्रि० । अभिमतफले, पञ्चा० ४ विव० ।

सुहृफास-सुखस्पर्श-त्रि० । सुखः-कोमलः स्पर्शो यस्य स
सुखस्पर्शः । शुभस्पर्शे, रा० । सं० प्र० सू० प्र० । स० । जं० ।
सुखहनुस्पर्शे, रा० । आ० म० । सं० प्र० ।

सुहृभाव-शुभभाव-त्रि० । गुणानुरागरूपेषु शोभनपरिणा-
मेषु, पञ्चा० ७ विव० । प्रायश्चित्ततया विवक्षितसत्परिणामे,
पञ्चा० १६ विव० । उदारतया प्रवर्धमानप्रशस्ताध्यवसायेषु,
पञ्चा० ८ विव० ।

सुहृभावजुय-शुभभावयुत-त्रि० । विशिष्टक्रियावत् प्रशस्ता-
ध्यवसायविशेषोपने, पञ्चा० १८ विव० ।

सुहृभावबुद्धि-शुभभावबुद्धि-स्त्री० । कुशलाशयबुद्धौ, पं० व०
५ द्वार । पञ्चा० ।

सुहृभोग-शुभभोग-पुं० । शुभो-निम्दितो भोगो विषयेषु भो-
गक्रिया यस्यति । अनिन्दितक्रियायुक्तं, स्वा० १० ठा० ३ उ० ।

सुखभोग-पुं० । सुखमेव सातोदयसंपाद्यत्वात्तस्य भोगः
सुखभोगः । सुखभेदे, स्वा० १० ठा० ३ उ० ।

सुहृभोगि-सुखभोगिन्-त्रि० । सुखम्-मानम्बरूपं मुनक्लीनि
सुखभोगी । सुखाऽऽस्थादके, आषा० १ ध्रु० २ अ० ३ उ० ।

सुहृमत्त-सुभमनम्-त्रि० । असंकितहृत्तेतसि, प्रश्न० १
सवं० द्वार ।

सुहृमेत्त-सुखमात्र-न० । सामान्येनैव वैषयिकं सुखे पदपद्या-
दागृहीतजनिनपरिणामासुन्दरसुखकल्पं स्वपरजीवमतिष्ठितं
तत्सुखमात्रम् । स्वपरनिष्ठिनं यत्किञ्चित्सुखे, वा० १३ विव० ।

सुहृमोष-सुखमोक्ष-त्रि० । सुखेन मोक्ष्यन्ते इति सुखमोषाः ।
सुखपरित्याज्येषु, वृ० २ उ० ।

सुहृम्म-सुधर्मन्-पुं० । वीरजिनेन्द्रस्य पञ्चमे गणधरे, कल्प० २
अधि० ८ क्षण । (भीवीरपदे भीसुधर्मस्वामी पञ्चमो गणधरः
तद्वखनम् 'अजसुहृम्म' शब्दं प्रथमभागे २१६ पृष्ठ गतम् ।)
अथ पञ्चमगणधरत्रयकव्यनामभिधत्सुराह-

ते पञ्चइए सोउं, सुहृम्म आगच्छई जिणसगासं ।

वक्षामि श वंदामी, वंदित्ता पज्जुवासामि ॥ १७७० ॥

व्याख्या पूर्ववत्, नवरं सुधर्मनामा द्विजोपाध्यायोऽत्र
यकव्यः ।

आगतस्य तस्य भगवता किं कृतमित्याह-

आभट्टो य जियेणं, जाइजरा-मरणविप्पमुकेणं ।

नामेण य गोत्तेण य, सव्वरण्ण सव्वदरिसीणं ॥ १७७१ ॥

व्याख्या पूर्ववदिति । विशेष० । कल्प० । आ० म० । (सुधर्म
स्वामिन आयुरादि 'गणधर' शब्दे तृतीयभागे ८२६ उक्तम् ।)

सुहृम्मा-सुधर्मा-स्त्री० । चमरादीनामिन्द्राणां सूर्यादीनां च
महर्षिकेदवानां सभा सुधर्मासभा, । देवसभायाम्, रा० ।
प्रति० । जं० । आ० म० । प्रश्न० । सभानां मध्यं सुधर्मा
भेदा । सूत्र० १ ध्रु० ६ अ० । स्था० ।

चमरस्स णं असुरिदस्स असुररण्णो सभा सुहृम्मा छ-
त्तीसं जोयणाई उहुं उच्चत्तेणं होत्था । (सू० ३६ X)
स० ३६ सम० ।

चमरस्स णं असुरिदस्स असुररण्णो सभा सुहृम्मा,
एकावन्न स्वम्भसयसन्निविट्ठा पणत्ता । (सू० ५१ X)

स० ५ सम० । ('सूरियाभ' शब्दे वक्ष्यते एषा ।)

सुधर्मावर्णकः-

कहि णं भंते ! सक्कस्स देविःस्स देवरण्णो सभा सुहृम्मा
पणत्ता !, गोयमा ! जंबूदीवे दीवे मंदरस्स पठ्वयस्स
दाहिणेणं इमीसे रयणप्पहाए पुहवीए० एवं जहा रायप्प-
सेणइजे ०जाव पंचवडिसगा पणत्ता, तं जहा-असो-
यवडिसए ०जाव मज्जे साहम्मवडिसए से णं सोहम्मव-
डेमए महाविमाणे अद्धतेरस य जोअणसयसहस्साई आ-
यामविकखंभणं । एवं जहा सूरियाभे तहेव माणं तहेव
उववाओ । सक्कस्स य अभिसेओ तहेव जहा सूरियाभस्स
अलंकारअचणिया तहेव ०जाव आयरक्ख चि, दासा-
गरोवमाई ठिई० । सक्के णं भंते ! देविदे देवराणां के
महिड्डीए ०जाव के महसोक्खे ! । गोयमा ! म्हिड्डीए
०जाव महसोक्खे से णं तत्थ वत्तीसाए विमाणंवाससयस-

हस्माणं० जाव विहरइ, एवं महिष्ठीए० जाव महासोक्खे सके देविदे देवराया सेवं भंते ! सेवं भंत ! ति (सू० ४०७+)

'कहिणं' मित्यादि "एवं जहा रायपपत्तेणइज्जे" इत्याधिकरणादेवं दृश्यम्—"पुढवीए बहुसमरंमणिज्जाओ भूमिभागाओ उहुं चंदिमसूरियगहगणनक्खत्तनारारूवाणं षट्ठं जायणाइं बहुइ जायणसयाइं एणं सहस्माइं एवं सयसहस्साइं बहुओ जायणकाडीओ बहुओ जायणकाडाकाडीओ उहुं दूरं वीइयइत्ता एत्थेण सोहस्से नामं कण्णं पण्णत्तं" इत्यादि 'असायवडिंसए' इह यावत्करणादिदं दृश्यम्—"सत्तवन्नवडेंसए चंपगवडेंसए सूयवडेंसए" ति विधत्तिनाभिधेयसूचिका अयमतिदेशगाथा—"एवं जह सूरियाभे, तंहेव माणे तंहेव उववाओ । सक्कस्स य अभिसेओ, तंहेव जह सूरियाभस्स ॥१॥" इति एवम्—अनेन क्रमेण यथा सूरिकाभे विमाने राजप्रश्नकृताख्यप्रन्थोक्ते प्रमाणमुक्ते तथैवास्मिन् वाच्यं तथा यथा सूरिकाभाभिधानंदेवस्य देवत्वेन तत्रापपात उक्कस्सथैवोपपातः शक्यं वाच्योऽभिषेकश्चाति, तत्र प्रमाणमायामविष्कम्भसम्बन्धि दर्शितम् शेषं पुनरिदम्—"ऊयालीसं च सयसहस्साइं बावन्न सहस्साइं अट्टं य अइयाले जायणसपपरिक्खेवेणं ति ॥" उपपातश्चैवम्—"तेणं कालेणं तेणं समएणं सक्के देविदे देवराया अहुणोववन्नमेत्ते चैव समाणे पंचथिहाए पज्जत्ताए पज्जत्तिभाव गच्छइ, तं जहा—आहारपज्जत्ताए" इत्यादि, अभिषेकः पुनरेवम्—"तएणं सक्के देविदे देवराया जणेव अभिसेअसमा तेणव उवागच्छइ तेणव उवागच्छिता अभिसेयसभं अणुपयाहिणीकरेमाणं अणुपयाहिणीकरमाणे पुराच्छिमिण्णेणं दारेणं अणुपविसइ, जणेव सीहासणं तेणव उवागच्छइ तेणव उवागच्छिता सीहासणवरणए पुराथाभिसुहं निस्सए, तएणं सक्कस्स * देविदस्स देवरायस्स सामाणियपरिसोववणगा देवा आभिओगिए देव सहावेति सहाविता, एवं ययासी-खिणामेव भो ! देवाणुपया ! सक्कस्स *३ महन्थं महग्घं महरिहं धिउलं इदाभिसेयं उवट्टेवइ" इत्यादि, 'अलंकारअञ्जणिया य तंहेव' ति, यथा सूरिकाभस्य तथैवालङ्कारोऽर्चनिका चन्द्रस्य वाच्यो, तत्र अलंकारः, ' तएणं मे सक्के देव तपपदमयाए पडहलसूमालाए सुरभीए गंधकासाइयाए गायाइं लुहइ लुहत्ता सरसेणं गासीसचंवेणं गायाइं अणुलिपइ अणुलिपिता नामानीसासवायवेउभं चक्खुहं वण्णफरिसजुत्तं इयलालापलवातिरेणं धवलकण्णगख्खियंतकम्म आगासफालियसमपपभं दिव्व देवदुमजुपलं नियेमति नियंसित्ता हारं पिण्णत्तेति" इत्यादीति अर्चनिकालशस्त्रेवम्-तएणं से सक्क * ३ सिद्धाययणं पुराथिमिण्णेणं दारेणं अणुपविसइ अणुपविसित्ता जणेव इयच्छइ जणेव जिणपडिमा तेणव उवागच्छइ तेणव उवागच्छिता जिणपडिमाणं आलाए पणामं करइ, आला० करत्ता लोमहत्थणं गरहइ, लोम० सिद्धत्ता जिणपडिमाओ लोमहत्थणं पमजइ जिण० जिता जिणपडिमाओ सुरभिणा गंधाइरणं शहोणइ ति० जाव आयरक्खं ति, अर्चनिकायाः परो प्रन्थ-न्तावद्वाच्यो यावदान्तरतोः स चैवं लक्षणः- 'तएणं से सक्के देविदे देवराया सेवं सुहम्भं अणुपविसइ अणुपविसित्ता सीहासणं पुराथाभिसुहं तितीयइ, तएणं सक्कस्स * ३ अयहत

रणं उत्तरपुरच्छिमंणं चउरासीइंमामाणियसाहस्सीओ निसीयंति, पुराथिमंणं अट्टं अग्गमाहिसीओ, दाहिणपुराथिमंणं आदिभतरिया परिसा बारसदेवसाहस्सीओ निसीयंति, दाहिणेणं मडिभाप्रियाए परिमाए चोइसदेवसाहस्सीओ इयाहणपच्छाथिमे णं बाहिरियाए परिमाए सालस देवसाहस्सीओ पच्छाथिमे णं सत्त अणीयाहिवइणो । तएणं तस्स सक्कस्स देविदस्स देवरायो चउहिंस चत्तारि आयरक्खं देवचउरासीइंसाहस्सीओ निसीयंति ' इत्यादीति, ' के महिष्ठीए ' इह यावत्करणादिदं दृश्यम्—"के-मह-ज्जुइए महाणुभागं के महाजसे के महाबले" ति । 'बलीसाए-विमाणायाससयससाहस्साणं' इह यावत्करणादिदं दृश्यम्—" चउरासीए सामाणियसाहस्सीणं तायत्तीसाए तायत्तीसणाणं अट्टणं अग्गमाहिसीणं ० जाव अओसि च बहुणं देवाणं देवीणं य आहिवक्खं० जाव कारेमाणे पालमाणं" ति । भ० १० श० ६ उ० ।

सुहस-सुभग-त्रि० । मनोरमे, 'लट्टं वंनं सुहयं मणोरमं चाररमसिज्जं,' पाइ० ना० ८ वर्ग ।

सुहर-सुभर-त्रि० । न्यूनादगतया आहारपरित्यागति, दश० ८ अ० ।

सुहरा-देशी-चटिकाभेदे, यस्या अंधामुखं नीडं भवति । दे० ना० ८ वर्ग ३६ गाथा ।

सुहरामि-सुखराशि-पुं० । सुखसंघाते, आ० म० १ अ० ।

सुहरिप्पिगा-सुहरिशिका-स्त्री० । वनस्पतिविशेषः, जी० ३ प्रति० ४ अधि० ।

सुहख-सुखरूप-त्रि० । सातागौरवखभाव, सूत्र० १ भु० ६ अ० ।

सुहलेस्मा-सुखलेश्या-स्त्री० । सुखदतेजसि, जं० ७ वक्क० । सुखलेश्याश्चन्द्रमसा न शीतकाले मनुष्यलोके इवात्यन्तशीतरश्मय इत्यर्थः, सू० प्र १६ पाहु० ।

सुहवामसुरभिगंध शुभवामसुरभिगन्ध-पुं० । शुभवामैः सुखरचूर्णैः सुष्ठु गन्धे, तं० ।

सुहविष्प-सुखविज्ञाप्य-त्रि० । सुखैव प्रबोधये, सुहविष्पणा सुहगणा ति । ति० सू० २ उ० ।

सुहविष्पणा-सुखविज्ञापना-स्त्री० । सुखेन विज्ञापना-प्रार्थना यस्यां स्या । अनायासमाध्यायां सुप्रतिसेठ्यायां खियाम, सू० १ उ० ३ प्रक० ।

सुहविष्पाम-शुभविपाक-पुं० । शुभकर्मपरिणामं विपाकभुते, प्रथमविपाकं दर्शिताऽयम् । स० १४६ सूत्र ।

सुहविष्पामोत्तम-शुभविपाकोत्तम-त्रि० । शुभविपाक उत्तमो येषां ते शुभविपाकानामाः । सुखेषु, स० १४६ सूत्र ।

सुहविहार-सुखविहार-पुं० । सुखेनैव वासकस्यावधिना विहृतं शक्यं, सू० १ उ० ३ प्रक० ।

सुहवृद्धि-शुभवृद्धि-स्त्री० । कल्याणोपचये सुखवर्द्धने, पञ्चा० ४ चि० ।

सुखवेद्यतर

सुखवेद्यतर-सुखवेदनतर-त्रि० । सुखेन सुखलेशेन वेदवम्-
सुखवेदनं यस्यासौ सुखवेदनतरः । अकलं सुखेन वेद्ये, अ० १४
श० २ उ० ।

सुखवेद्यतर-सुखवेद्यतर-त्रि० । सुखवेद्यनुभवनीये, अ० २
श० १ उ० ।

सुखसंक्रमण-सुखसंक्रमण-त्रि० । सुखस्य मुक्तिरूपप्र-वा विधि
प्रमुखप्रकृतिरूपस्य संक्रमणं-संक्रान्तिः सुखसंक्रमणम् । संमा-
रदुःखादशुभाद्वा निःसरणेन सुखप्राप्तौ, "सुखमण्यपरिदंश,
सुखसंक्रमणं मम दितु ।" सथा० ।

सुखसंगम-सुखसंगम-त्रि० । आनन्दयुक्ति, हा० ३२ अष्ट० ।

सुखसंशरण-सुखसंशरण-त्रि० । सुखेन विल्लारहेतौ, अ० ४ उ० ।

सुखसंज्ञा-सुखसंज्ञा-त्रि० । वेदनीयोदयजे सानासुभवे, आ-
चा० २ श्रु० २ अ० १ उ० ।

सुखसंज्ञा-सुखसंज्ञा-त्रि० । सुखसंज्ञासंज्ञा, अ० १ उ० ।

सुखसाय-सुखसाय-त्रि० । सुखस्य वैश्विकस्य सायः सुखसा-
यः । वैश्विकस्य सुखस्य स्फूर्तिरिति आरण्यप्रथमं, उक्त० ।
संयत्तादिम् सुखस्य सुखसायतेन एव अर्थवर्तनीयम् अतस्त-
स्फुटतमाह-

सुखसायं भवेत् जीवे किं जगत्सुखं? सुखसायं अणुस्सुखं
जगत्सुखं अणुस्सुखं जीवे अणुकल्पे अणुस्सुखं वि-
गययोगे चरितभोहिण्डं कर्म स्वदे ॥ २६ ॥

हे भदन् ! हे स्वामिन् ! सुखस्य वैश्विकस्य सायः स्फूर्ति-
निवारणन अपनयने सुखसायतेन जीवः किं जनयति, शु-
कगह-हे शिष्य! सुखसायतेन अनुस्सुखं जनयति, विप्रयसुखं
ऽनुलालन्व्यं जनयति अनुस्सुखं जीवोऽनुकम्पेन अप्रतने
जीवं दृष्ट्वा अनुकम्पका; दयावान् भवतीत्यर्थः । पुनरनुद्वेष्टोऽ-
भिमानरहितः शृङ्गादिशाभारहितः स्यात् । पुनस्तादृशः
सर्वत्रिगतशोकः इह लौकिककार्यभ्रशादावपि शासनं न
कुर्वन् पुनस्तादृशो मोक्षार्थी शुभाध्यवसायवर्ती कल्पयतो-
कथायत्नचरितमोहनीयरूपं कर्म क्षपयति । उक्त० २६ अ० ।

सुखसाय-सुखास्वाद-त्रि० । सुखम् आनन्दरूपमास्वाद्य-
न्तीति सुखास्वादाः । सुखमोगिषु, सुखविषु, आचा० १ श्रु०
२ अ० २ उ० ।

सुखसाय-सुखास्वाद-त्रि० । अभिष्वङ्गादिना प्राक्सुखमो-
क्तिः, अ० ४ अ० १ ।

सुखशील-शुभ(शुभ)शील-त्रि० । सुखं शुभं वा सुखकहेत्वा-
कृत्वा स्वभावा यस्य सः सुखशीलः शुभशीलो वा । स० । सु-
खेन जीवनशील, नि० चू० २ उ० । ('मृतगुणपडिसयुष्णा'
शब्दं अणुनाम ऽत्रत्याप्रत्ययान्तं गतः ।)

सुखशीलगुण-सुखशीलगुण-त्रि० । सुखशीलस्य-शाताभिला-
षिणा गुणाः-पार्श्वव्यादिस्थानाति सुखशीलगुणाः । पार्श्व-
व्यादिषु शीलगुणेषु, अ० १ अ० १ ।

सुखशीलवियक्त-सुखशीलवियक्त-त्रि० । सुखे शीलं इत्यर्थं यथा ते
सुखशीलवियक्ताः । पार्श्वव्यादिमस्वधर्मसु, नि० चू० १६ अ० १ ।

सुखसुरभिमणोहर-सुखसुरभिमणोहर-त्रि० । गन्धान्तोऽयं; अ-
काशात्मनोहरेषु, अ० १ ।

सुखमेउकेउवहुल-शुभमेतुकेतुवहुल-त्रि० । सुभाः-प्रधानाः
सतवा-मागो आलवालपालयो वा कतयो-ध्वजा बहुला
अनकरुपा येषां न तथा । अनकेः शुभैः सेतुभिः कृत्वा-
श्च कलितं, जी० ३ प्रति ४ अ० १ ।

सुखेजा-सुखेजा-त्रि० । सुखेजाः सुखाः सुखाः ।
सुखेजाः सुखाः, प्रा० १ अ० १ ।

सुखेजा-सुखेजा-त्रि० । सुखेजाः सुखाः सुखाः ।
सुखेजाः सुखाः, प्रा० १ अ० १ ।
"चतारिय सुखेजायो पन्न ताओ । इत्ये सुखे इमा पदम्
सुखेजा-लं सुखेजा मन्तिता अनापयो अणुमायं पदव-
इए निर्गमं पावयत्ति विस्तरं रूपं निष्कारणं निष्कारितामृते
ना नयतनायत्तं ना कलु नलनायत्तं निर्गमं पावयत्ति स-
इइए पतिपइ रोएइ निर्गमं पावयत्ति सुखेजाये प्रा-
यमाणं रोएमाणं ना मणे उच्चायत्तं नियच्छइ ना विख-
यथायमावज्जइ । पदना सुखेजा ॥ १ ॥ अहावरा दाणा सु-
खेजा-लं सुखेजा भवित्ता ० जाव पच्चइए सणं लभंते सु-
खेजा परस्स लभं ना आसाएइ ना पीइइ ना पचेइ ना अ-
भिलसइ परस्स लभं अणासाएमाणं ० जाव अणुमित्तस-
माणं ना मणे उच्चायत्तं नियच्छइ ना विणिग्घाअमावज्जइ
दाणा सुखेजा ॥ २ ॥ अहावरा तथा सुखेजा, स सु-
खेजा भवित्ता ० जाव पच्चइए दिव्वमाणस्सए कामभेए
अणासाएमाणं ० जाव अणुमित्तसमाणं ना मणे उच्चायत्तं
नियच्छइ ना विणिग्घाअमावज्जइ । तच्चा सुखेजा ॥ ३ ॥

"अहावरा चउत्था सुखेजा, स सुखेजा ० जाव, प-
च्चइए, तस्स सुखेजा भवइ जइ नाथ अरहन्ता भवन्ता
इहा अणुमा बलिया कल्लसरीरा अणुमा उरस्ताइ कल्ल-
साइ विपुत्ताइ ययत्ताइ पग्गहियइ महाअणुमाइ कम्मकल-
यकारणाइ तत्रोक्कमाइ पडिअज्जन्ति, किमइ ! पुण अणु-
अणुमावगमिउवक्कमियं वेयं ता समं सहामं खमाभि-
तितिकसंमि अहियान्मि, ममे च सुखेजा अणुमावगमिउवक्क-
मियं वेयं समं असहमाणस्स अणुमावगमिउवक्क-
मि मणं कज्जइ ? एगंतसो मे पावे कम्मे कज्जइ, ममं च सु-
अणुमावगमिउ ० जाव समं सहमाणस्स ० जाव अहियान्मि-
माणस्स किं मणं कज्जइ ? एगंतसो मे निज्जरा कज्जइ । उ-
त्था सुखेजा ॥ ४ ॥ "

अणुमावगमिउवक्कमियं वेयं ता समं सहामं खमाभि-
तितिकसंमि अहियान्मि, ममे च सुखेजा अणुमावगमिउवक्क-
मियं वेयं समं असहमाणस्स अणुमावगमिउवक्क-
मि मणं कज्जइ ? एगंतसो मे पावे कम्मे कज्जइ, ममं च सु-
अणुमावगमिउ ० जाव समं सहमाणस्स ० जाव अहियान्मि-
माणस्स किं मणं कज्जइ ? एगंतसो मे निज्जरा कज्जइ । उ-
त्था सुखेजा ॥ ४ ॥ "

तपःकर्माणि तपःक्रियाः, प्रतिपद्यन्ते आश्रयन्ति, 'किमङ्ग ! पुल' सि—किं प्रश्नं, अङ्गन्यामन्त्रणं ऽलङ्कारं, सा पुनरिति पूर्वोक्तार्थवैलक्षण्यदर्शनं, शिगेलोच्चब्रह्मत्रयादीनामभ्युपगमं भवाभ्युपगमिकी उपक्रम्यते ऽननायुगिष्यपक्रमो ज्वरानीसा- रादिस्तत्र भवा या सौपर्कामिकी तां वेदनां, सद्दामि तदु- त्यक्तावधिमुक्तया, क्षमं विकोपतया, तिनित्त्वामि अदीनन- या, अध्यामयामि सौष्ठवानिरेकेण तत्रैव वेदनायामवस्था- नं करोमीत्यर्थः । मन्यं निपातां वितर्कार्थः, क्रियते भवती- त्यर्थः । पा० ।

सुहहृत्-शुभहस्त-पुं० । प्रशस्तकरं, विपा० १ ध्रु० ७ अ० ।

सुखहस्त-पुं० । सुखहेतुहस्ते, विपा० १ ध्रु० ७ अ० ।

सुहहेउ-सुखहेतु-पुं० । भाविसुखकारणे, पञ्चा० १५ विष० ।

सुहा-सुधा-स्त्री० । अमृतं, अष्ट० ११ अष्ट० । स्था० । प-

कपाषाणशर्करासु शुभायाम्, पञ्चा० २ विष० ।

शुभा-स्त्री० । शुभविपाकायां कर्मप्रकृतौ, पं० सं० ३ द्वार । यास्तु

जीवप्रमोदहेतुरसोपेतास्ताः शुभाः । पं० सं० ३ द्वार । प्रति० ।

सप्तदशस्य तीर्थकरस्य प्रथमप्रवर्तिष्याम्, प्रथ० ६ द्वार ।

सुखा-स्त्री० । विशिष्टाहादरूपायाम्, पञ्चा० ३ विष० ।

सुहाकम्म-सुधाकम्मन्-न० । यत्र सुधापरिकर्म क्रियते ता-

दशे, स्थाने, दशा० १० अ० । आचा० ।

सुहाकुंड-सुधाकुण्ड-न० । धीर्जीवदवीरत्वामिप्रतिमाविभू-

षिते स्वनामख्याते तीर्थे, ती० ४३ कल्प ।

सुहागदेवी-सुहागदेवी-स्त्री० । जिनदासाभिधआयकभार्या-

याम्, सेन० ३ उल्ला० । ('सिचंकर' शब्देऽस्त्रिंशेव भागे

कथा गता ।)

सुहाणुबंध-शुभानुबन्ध-पुं० । अविच्छिन्नकल्याणसन्ताने,

पञ्चा० ७ विष० । कुशलानुबन्धे, पञ्चा० ७ विष० ।

सुहाणुबंधि शुभानुबन्धिन्-त्रि० । कुशलं प्रत्यायाति पुनर्बोधि-

लाभभोगप्रमदुःखाकवलशैल्यपवर्गानुबन्धिषु, आच० ४ अ० ।

सुहाभिगम-सुखाभिगम-त्रि० । सर्वजननयनानां कान्ते, स० ।

सुहायपरिणामरूप-सुधात्मपरिणामरूप-त्रि० । प्रशस्तजीवा-

ध्यवसायस्वभाव, पञ्चा० १० विष० ।

सुहारुहसुहोत्तार-सुखारोहसुखोत्तार-त्रि० । सुखमारोहणसू-

र्ध्वगमने सुखेनोत्तारोऽधस्तादधतरणं यस्य सोपानपङ्क्त्या-

दिभिः स सुखारोहसुखोत्तारः । सुखेनोर्ध्वमधस्ताच्च गन्तरि,

जी० ३ प्रति० ४ अधि० ।

सुहावबोध-सुखावबोध-पुं० । सुखपरिज्ञाने, षो० ४ विष० ।

सुहावह-सुखा(शुभा)वह-त्रि० । सुखं शुभं या आयहतीति

सुखावहः । स्था० १० ठा० ३ उ० । दश० । उभयलोकसुखकरं,

जम्बूद्वीपे मन्दरस्य पश्चिमे शीतोदाया महानद्या दक्षिणे

स्वनामख्याते वल्लस्कारपर्वते, स्था० ४ ठा० १ उ० । देवकुटुबु

विजयक्षेत्रपुत्रलस्वनामख्यातायां नगर्याम्, स्था० ।

दो सुहावहा । स्था० २ ठा० ३ उ० ।

सुहावासा-सुखावासा-स्त्री० । विश्वस्तानां निर्भयानामनुत्सु

कानां वा सुखः सुखस्वरूपः आवासो वर्यां सा

सुखावासा । ज्ञा० १ ध्रु० १ अ० । सुखदवसनी, रा० । आ० ।

सुहाससत्थ-शुभासनस्थ-त्रि० । शुभे आसने निवर्णणे, व्य०

२ उ० ।

सुहासय-शुभाशय-पुं० । शुभपरिणामे, षो० १ विष० ।

शुभचित्तं, प्रति० ।

सुहामव-शुभाश्रव-पुं० । पुण्याश्रवे, आच० ४ अ० ।

सुहासा-सुखासा-स्त्री० । सुखं च्छायाम्, अष्ट० १६ अष्ट० ।

सुहि-सुखिन्-त्रि० । सुखमस्यास्तीति सुखी । दश० २ अ० ।

सुखं प्राप्ते, औ० । प्रका० उक्त० । "आ आमन्ड्ये सौ वेना मः"

॥ ८ । ४ । २६३ ॥ शौरसेन्यामिनो नकरस्यामन्ड्ये सौ परे आ-

कारो भवति । सुहिया ! । प्रा० ४ पाद् ।

सुहृत्-पुं० । मित्रे, ध० २ अधि० । सूत्र० ।

सुहिभाव-सुखिभाव-पुं० । सुखिन्वे, अन० १ अधि० ।

सुहिय-सुहित-त्रि० । सुप्तु द्विने ज्ञानादित्रयं येषां तं सुहिताः ।

रन्नाधिकेषु, ध० २ अधि० । जी० । आचा० ।

सुहृद्-पुं० । मित्रे, वृ० १ उ० २ प्रक० । नि० ।

सुहियजण-सुहजन-पुं० । हितैषिणि, स्था० ४ ठा० ३ उ० ।

सुहिरषिया-सुहिरषिका-स्त्री० । धनरूपतिविशेषे, आ०

म० १ अ० । रा० । प्रका० । न० ।

सुहिरिमण-सुहीमनम्-त्रि० । सुप्तु हीर्लजा तस्यां मनोऽन्तः-

करणं येषां तं सुहीमनसः । लज्जालुषु, सूत्र० १ ध्रु०

१६ अ० ।

सुहुत्तमवरिष्ठ-उत्तमसुखवरिष्ठ-त्रि० । उत्तमं च तत्सुखं च

तेन वरिष्ठा वरतमाः । सुखात्तमेन धेष्टेषु, आचा० १ ध्रु० ५

अ० १ उ० ।

सुहुत्तर-सुखोत्तर-त्रि० । सुखेन तीर्थेते इति सुखोत्तरः । सु-

खाह्वनीये, उक्त० २ अ० ।

सुहुम-सूक्ष्म-त्रि० । " तर्वीतुल्येषु " ॥ २ । १ । ३ ॥ उकागस्ता

ऊं प्रत्यान्तास्तन्वीतुल्यास्तेषु संयुक्तस्यान्त्यव्यञ्जनात्पूर्वं उ-

कारो भवति, कश्चिदव्यञ्जापि आषे । सुहुमं । सूक्ष्मम् । प्रा० ।

अल्पं, पा० । मन्दं, स्था० ७ ठा० ३ उ० । अत्यन्तगहने, आ-

च० ४ अ० । सूक्ष्मनामकर्मोदयात् सूक्ष्माद्येन यं सर्वस्तोका-

पत्राः । स्था० २ ठा० १ उ० । येषां परिणामस्त्वमस्ते सूक्ष्माः ।

स्था० २ ठा० ३ उ० । उक्त० । सारे, ज्ञा० १ ध्रु० १ अ० । ला-

भाणुन्—यद्यन् सूक्ष्मो भवत्यते सूक्ष्ममप्यगय इत्यर्थः । आ-

च० ४ अ० । सूत्र० । सूक्ष्माऽसंख्यातार्काहृकाद्येदमतः, स्था-

२ ठा० १ उ० । प्रथ० । सूक्ष्मरूपेण अर्थे, जी० ३ प्रति० ४

अधि० । सूक्ष्मनामकर्मोदयत्त्वात्, पृथिव्यादिषु एकैन्द्रि-

षु, स० । न० । स्था० ।

अष्ट सूक्ष्माणि—

अष्ट सुहुमा पश्यता, तं जहा—पाणसुहुमे पणसुहुमे

वीयसुहुमे हरियसुहुमे पुष्कसुहुमे अंडसुहुमे लेणसुहुमे

सिणेहसुहुमे । (सू० ६१५)

'अष्ट सुहुम' त्पारि, सूक्ष्माणि सूक्ष्मत्वाद्दृष्टपाधारतया च,

तत्र प्राणसूक्ष्मम् अनुद्धरिः कुन्धुः स हि बलमेव विभाव्यते न स्थितः सूक्ष्मत्वात् १, पनकसूक्ष्मं पनकः—उल्ली, स च प्रायः प्रावृत्काले भूमिकाष्टादिषु पञ्चवर्णस्तद्द्रव्यलीना भवति, स एव सूक्ष्ममिति एवं सर्वत्र २, तथा बीजसूक्ष्म-शाह्यादिबीजस्य मुक्कमूले कणिका लोके या तुषमुक्कमित्यु-च्यते ३, हरितसूक्ष्मम्—अत्यन्ताभिनवोद्भिन्नपृथिवीसमान-वर्णं हरितमवेति ४, पुष्पसूक्ष्मं—यदोदुम्बराणां पुष्पाणि ता-नि तद्वर्णानि सूक्ष्माणीति न लक्ष्यन्ते ५, अण्डसूक्ष्मं—मक्षि-काकीटिकाशूहकांलिकाम्राह्मणीकुकलास्याद्यण्डकमिति ६, ल-यनसूक्ष्मं लयनम्—आश्रयः सस्यानां तच्च कीटिकागम-कादि, तत्र कीटिकाश्राय्ये च सूक्ष्माः सस्या भवन्तीति ७, अण्डसूक्ष्ममवश्यायहिममहिकाकरकहरितननुकपमिति ८ ।
 स्था० ८ टा० ३ उ० । (प्राणसूक्ष्मादीनां व्याख्या स्वस्वस्थाने ।)
 (दश सूक्ष्मा इति 'महाण्डे' शब्दे षष्ठे भागे उक्तम् ।) प्रसक्त-तस्तद्वीका इह प्रदर्शयत—प्राणसूक्ष्मम्, अनुद्धरिः कुन्धुः, पनकसूक्ष्मम् उल्ली, यावत्करणादिदे द्रष्टव्यम्—बीजसूक्ष्मं बीजादीनां कणिका हरितसूक्ष्मं भूमिसमवर्णं तुण पुष्पसूक्ष्मं वटादिपुष्पाणि, अण्डसूक्ष्मं कीटिकाद्यण्डकानि, लयनसूक्ष्मं कीटिकागमरादि, स्नेहसूक्ष्मम् अवश्यायादीत्यण्डमस्थानक-मणितमेव, इदमपरं गणितसूक्ष्मं गणिते सङ्कलनादि तदेव सूक्ष्मं सूक्ष्मबुद्धिगम्यत्वात् ध्रुयंत च वज्रान्ते गणितमिति । भङ्गसूक्ष्मं—भङ्गा भङ्गका वस्तुविकल्पास्ते च द्विधा स्थानभ-ङ्गकाः, क्रमभङ्गकाश्च । तत्राद्या यथा द्रव्यतो नामैका हिंसा न भावतः, अन्या भावतो न द्रव्यतः, अन्या भावतो द्रव्य-तश्च, अन्या न भावतो नापि द्रव्यत इति, इतरे तु द्रव्यतो हिंसा भावतश्च, द्रव्यतोऽन्या न भावतः, न द्रव्यतोऽन्या भावतः, अन्या न द्रव्यतो न भावत इति, तल्लक्षणं सूक्ष्मं भ-ङ्गसूक्ष्मं, सूक्ष्मता चास्य भङ्गनीयपदवहुत्वे गहनभावेन सू-क्ष्मबुद्धिगम्यत्वादिति पूर्वं गणितसूक्ष्ममुक्तमिति । स्था० १० टा० ३ उ० । दश० ।

सूक्ष्मधिधिमाह—

अद्दु सुहृमाइ पेहाए, जाइ जाखित्तु मंजए ।

दयाहिगारी भूएसु, आस चिहुं सएज वा ॥ १३ ॥

अष्टौ सूक्ष्माणि चक्षुरमाणाणि प्रख्यापयोगतः आसीत तिष्ठेच्छ्रुयंत वेति योगः । किंयिंशिष्टानीत्याह—यानि ज्ञात्या संयतो ज्ञपरिज्ञया प्रत्याख्यानपरिज्ञया च दयाधिकारी भूतेषु भवत्यस्यथा दयाधिकार्येव नति, तानि प्रेष्य तद्रहित एवा सनादीनि कुर्यात्, अन्यथा तेषां स्वातिचारंतीति सूत्रार्थः ।

आह—

कयराणि अद्दु सुहृमाणि, जाइ पुच्छिज संजए ।

इमाणि ताणि मेहानि, आइखिख विचक्खलो ॥१४॥

कनराएयष्टौ सूक्ष्माणि यानि दयाधिकारत्वाभावभयात् पृच्छेत् संयतः । अनेन दयाधिकारिण एव एवंविधेषु य-त्नमाह—स ज्ञावश्यं तदुपकारकारणकारकाणि च पृच्छति तत्रैव भावप्रतिबन्धादिति । अमूनि ताम्यनन्तरं चक्षुरमा-णाणि मेधावी आच्छाति विचक्खण इत्यनेनाप्यनवेवाह—म-योदावनिना नज्जेन तत्प्रकरणे काणां, एवं हि भानुल्लसंग-वेयपुद्धिर्मक्ष्यन्वथा विपर्यय इति सूत्रार्थः ।

सिंहोहं पुष्कसुहृमं च, पाणुत्तिंगं तदेव य ।

पशगं बीय हरियं च, अण्डसुहृमं च अद्दुमं ॥ १५ ॥

'सिंहोहं' ति सूत्रं, 'स्नेह' मिति स्नेहसूक्ष्मम्—अवश्याय-हिममहिकाकरकहरितनुकपं, पुष्पसूक्ष्मं वेति वटादुम्बराणां पुष्पाणि, तानि तद्वर्णानि सूक्ष्माणीति न लक्ष्यन्ते 'पाणी' ति प्राणिसूक्ष्ममनुद्धरिः—कुन्धुः, स हि बलम् विभाव्यते, न स्थितः, सूक्ष्मत्वात् । 'उत्तिंगं तदेव च' त्वुत्तिङ्गसूक्ष्मं—कीटिकानगरं, तत्र कीटिका अन्ये च सूक्ष्मसस्या भवन्ति । तथा 'पनक' मिति पनकसूक्ष्मं प्रायः प्रावृत्काले भूमि-काष्टादिषु पञ्चवर्णस्तद्द्रव्यलीनः पनक इति तथा 'बीजसूक्ष्म-शाह्यादिबीजस्य मुक्कमूले कणिका, या लोके तुषमुक्कमित्यु-च्यते, 'हरितं च' ति हरितसूक्ष्मं, तच्चात्यन्ताभिनवोद्भिन्नं पृथिवीसमानवर्णमेवेति, 'अण्डसूक्ष्मं चाण्डम' मिति । एतच्च मक्षिकाकीटिकाशूहकांलिकाम्राह्मणीकुकलासाद्यण्डकमिति—सूत्रार्थः ॥ १५ ॥ दश० ८ अ० २ उ० । नि० सू० । समयपरिभाषया सूक्ष्मकार्यके पुणे, "पुष्पाणि य कुलु-माणि य, कुलाणि य तदेव ह्येति पसवाणि । सुमणाणि य सुहृ-माणि य, पुष्पाणि य ह्येति एगदु ।" दश० १ अ० सू० "सुहृमो य शायगो वा, दुविधो लाउत्तरा समासणे । सुहृमो लाउत्त-रिआं, शायगो इमाह टाणेहि ॥" सुहृमशायरसकवे वक्ष्यमाणं । नि० सू० १ उ० । इत्सिममंतभावे सुहृमो परिगृह्ये भवेति । नि० सू० १ उ० । आगामिन्यामुत्सर्पिण्यां भविष्यति सप्त-मे कुलकरे, पुं० । स्था० ७ टा० ३ उ० ।

सुहृमअपजत—सूक्ष्मापर्यप्त—पुं० । सूक्ष्मनामकर्मोदयवर्तिषु प-कन्दित्रयापर्याप्तकषु, स० १५ सम० ।

सुहृमअशयार—सूक्ष्मातिचार—पुं० । लघुवारिप्रकरणेषु, पं० व० ३ द्वार ।

सुहृमकर्म—सूक्ष्मकर्मन्—न० । सूक्ष्मेषु केवलज्ञानदर्शनयथा-ख्यातवारिप्राचायकषु कर्मसु, टा० १५ टा० ।

सुहृमकाय—सूक्ष्मकाय—पुं० । इत्यादिके वस्तुनि, इति वृ-जाः । अन्ये त्वाहुः—वस्त्रे, भ० १६ श० ३ उ० । सू-क्ष्मकायं इत्यादिके वस्तु मृषा । अन्ये त्वाहुः सूक्ष्मका-यं वस्त्रम्, इति । प्रति० ।

पृथिव्यादिषु कनरः कायः सूक्ष्म इति कायमाश्रित्य तेषामेवतरं तरापक्षया सूक्ष्मत्वानिरूपणाय—

एयस्मं खं भंते ! पुदविकाइयस्म आउकाइ० तेउकाइ० वाउकाइ० वणस्सइकइयस्म कयरे काये सव्वसुहृमे कयरे काए सव्वसुहृमतराए १, गोयमा ! वणस्सइकइए सव्व-सुहृमे ! वणस्सइकइए सव्वसुहृमतराए १, एयस्मं खं भंते ! पुदविकाइयस्म आउकाइ० तेउकाइ० वाउकाइय-स्म कयरे काये सव्वसुहृमे कयरे काये सव्वसुहृम-तराए १, गोयमा ! वाउकाए सव्वसुहृमे वाउकाये-सव्वसुहृमतराए २, एयस्मं खं भंते ! पुदविकाइ-यस्म आउकाइयस्म तेउकाइयस्म कयरे काये स-व्वसुहृमे कयरे काए सव्वसुहृमतराए १, गोयमा १ ।

तेउकाए सव्वसुहुमे तेउकाए सव्वसुहुमतराए ३, ए-
यस्स कां भंते । पुढविहाइयस्स आउकाइयस्स क-
यरे काए सव्वसुहुमे कयरे काये सव्वसुहुमतराए १,
गोयमा । आउकाए सव्वसुहुमे, आउकाए सव्वसु-
हुमतराए ४ ।

‘एयस्से’ त्यादि, ‘कयरे काए’ ति—कनरो जीविका-
यः ‘सव्वसुहुमे’ ति—सर्वथा सुहृदः सर्वमूदनः, अय च
चत्तुराहातामात्रेण पदायांन्तरमनोपक्षयापि स्याद् यथा
सुहृदो वायुः सुहृदं मन इत्यत्र आह—‘सव्वसुहुमतराए’ ति
सर्वेषां मध्यप्रतिशयनं सुहृदतरः स एव सर्वसुहृदतरक
इति । अ० १६ श० ३ उ० ।

सुहृदकवल्ल-सुहृदकाल-पुं० । यायता वालामसकूपानकल्ले
सुहृदकालवृथाभांदिअन्ते स कालः सुहृदः । सुहृदं काल,
सक० २ डा० ४ उ० ।

सुहृदकिरिय-सुहृदक्रिय-न० । सुहृदा क्रिया यत्र निरु-
दवाहमनोरोगवत् सत्यर्धनिरुदयोमत्वात्—सुहृदक्रियम् । शु-
कलध्यानस्य तृतीयभेदे, अ० २५ श० ७ उ० । स्या० ।
दर्श० । ग० । आ० ।

सुहृदगणितोसम-सुहृदगणितप्रवेशक-पुं० । सुहृदाद्यौ—सु-
हृदगणिकाये प्रवेशनमुत्पादे येषां तं सुहृदगणितप्रवेशकः ।
सुहृदगणितप्रवेशकं जीवेषु, क० प्र० १ प्रक० ।

सुहृदगणित-सुहृदनामन्-न० । नामकर्मभेदे, प्रथ० २१६
हार । यदुदयात्सुहृदो भवति, अत्यन्तसुहृदः अर्त्तान्द्रिय इ-
त्यर्थः । आ० । सुहृदा नाम यदुदयाद्दुहृदनामपि समुद्रिना-
नां जन्तुशरीराणां चक्षुर्ग्राह्यता न भवति । अ० सं० ३
हार । यदुदयात्सुहृदा, पृथिवीकायिकादयः पञ्च भवन्ति,
मदीप जीवविपाकिस्सुहृदनामकर्मोत् । कर्म० १ कर्म० । वादर-
त्यं परिणामविशेषः, यदुदयात् पृथिव्यादेरकैकस्य जन्तुशा-
रीरस्य चक्षुर्ग्राह्यतामात्रेण यदुदयात् समवाये चक्षुर्ग्रहणं भव-
ति । तद्विपरीतं सुहृदनाम । कर्म० ६ कर्म० ।

सुहृदतस-सुहृदवस-पुं० । तजोवायुषु, क्षीन्द्रियादीनां वा-
दरवसत्वात् । स्या० ६ डा० ३ उ० ।

सुहृदतिग-सुहृदत्रिक-त्रि० । सुहृदपर्याप्तमाधारणरूपे सु-
हृदमापलक्षितं त्रिके, कर्म० ५ कर्म० । क० प्र० ।

सुहृदतथवियार-सुहृदार्थवियार-पुं० । सुहृदो मन्दमतिना
भवेत्तथा—शब्दाभिधये तस्य विचारो विचारणं सु-
हृदमार्थविचारः । सरलस्यार्थस्य विचारणं कर्म० ४ कर्म० ।

सुहृदतथालोयसा-सुहृदार्थलोचना-स्त्री० । सुहृदाश्च तऽ-
थाश्च अन्वयान्तरात्तत्त्वाम् आलोचना सुहृदार्थलोचना ।
वन्धादिपदार्थे, वा० १२ त्रिव० ।

सुहृददव्यपुगल-सुहृददव्यपुगल-पुं० । इन्द्रपुगलपरवर्त्त-
भेदः अयं द्रव्यं द्रव्यावयवः सुहृदपुगलपरवर्त्तो भवति,
अर्थात्कारकादशरीराणामेकेनान्यमनं शक्तिरिति जीवः
कारके परिणामकं कार्यवन्नि पुगलान् स्पृष्ट्वा परिभुज्य
कुर्वति । प्रथ० १६३ अ० ।

सुहृदपयस्थ-सुहृदपदार्थ-पुं० । अस्युत्पत्तुषु कर्मात्मपरि-
णामादिषु, पञ्चा० १ त्रिव० ।

सुहृदपुढनिकाय-सुहृदपृथिवीकाय-पुं० । सुहृदनामकर्मोदये
वत्तमानं पृथिवीकार्यकं, प्रज्ञा० १ पद ।

सुहृदवोदिकलेवर-सुहृदवोदिकलेवर-पुं० । मूत्रमूत्रेन्द्रीनि-
स्सवमाकाराण्य कलेवरगत्यसंख्यातखण्डीकृतवालुककण-
कपाणि यत्रोदारे स तथा मांशालकपरिभाषया उदारे-
कालभेदः, अ० १५ श० ।

सुहृदभावकुमलमइ-सुहृदभावकुशलमति-पुं० । लीकशा-
स्त्रगतास्थुताथनिपुणवृद्धिके, पञ्चा० १५ त्रिव० ।

सुहृदमहापाण-सुहृदमहापाण-न० । सुहृदं महापाण्युह्य-
नं, ‘पुत्राणं अणुश्रान्तां, संज्ञयणं पदमं च संहरणं । सु-
हृदमहापाण्याणि य, श्रावण्युत्था धूमभूमिम् ।’ ति० ।

सुहृदमरयदीहवाल-सुहृदमरजतदीर्घवाल-त्रि० । सुहृदा रत्न-
लभया दीर्घा वाला येषां तांश्च तथा । सुहृदमरजतमयशालव-
स्तु, जी० ३ प्रान० ४ आ० ।

सुहृदमशुभरीर-सुहृदमशुशरीर-पुं० । वायुरेव शरीरं यि-
षां ते तथा, सुवमाद्यं ते वायुशरीराद्य वायुकायिकाः
सुहृदवायुशरीरा । सुहृदवायुकायिकेषु, अ० १६ श० ३ उ० ।

सुहृदमवियार-सुहृदमविचार-पुं० । यतिसमान्नामप्रकाशवस्व-
भावः दर्श० ३ तत्र ।

सुहृदमंपराय-सुहृदमसम्पराय-न० । सम्पत्तिं संसारमवे-
नांतं सम्परायः कषायोदयः सुहृदो लोकोशाशयः स-
म्पराया यत्र तन्मुह्यमसम्परायम् । नार्तरत्रभेदेषु खतुर्थे क-
रित्रं, आ० म० १ अ० । विश० । इदमपि त्रिविधं विशुद्ध-
मानकम् । संकलितप्रमानकं च । तत्र विशुद्धप्रमानकं क-
पकोपशमध्यायप्रमाणोदयो भवति संकलितप्रमानकं तृण-
मश्रेणः प्रचयमानस्य प्राक्कले । विश० । “ सेदिं विल-
ग्नो तं, त्रिसुद्धमायं तनेन स्वयंरत्नम् । तद्द संकलि-
स्समायुं, परिणामयनेण चिन्तये ॥ १ ॥ ” आ० म० १ अ० ।
उत्त० । पा० । स्या० । विश० । अ० । इदं संख्ययानि त्वा-
न्यतानि उपशमयन् वादरमसम्पराय उच्यते, अरमस्य तु
संख्ययस्यैवस्यमानं संख्यानि स्वतन्त्रानि प्रतिमयमेकैक-
एवमुपशमयन् सुहृदसम्परायः । आ० म० १ अ० ।

तथा चाह—

लीभाणु देयंती, जो खलु उवसामगो य खवगो वा ।

सो सुहृदमंपरायो, अदृक्खवाउयस्यो-किंकिं ॥

लोभस्य संख्ययनलोभस्य अस्युत्पत्तिसंख्ययनस्य अदृक्खवा-
संख्ययप्रति अदृक्खवाभिधयमानोऽनुभवन् उपशमकः क्षयको
वा भवति । सोऽन्तर्मुह्ये कालं यावत्सुहृदसंपरायो भवति ।
आ० म० १ अ० । प० । आ० । सुहृदसंपरायं जो वधाने सो
सुहृदसंपरायो । सुहृदसंज्ञामं थायं, कर्हं थायं ? आउयमोह-
णस्यवज्जाओ कु कम्मपयडीआ निर्दिष्टवधणुपडआ अण्य-
काराहृदिनकाआ महाराणमथाओ अण्यदसणुओ सुहृदसंपरा-
यस्स अदृक्खानि, एयं थियं पुं पदार्थं कम्मं ते स वज्जाति ।
सुहृदो संपरायो वा अदृक्खो सो सुहृदसंपरायो, सो य अस्स-

केजसमद्वयो अंतोमुद्रुसिधो विसुज्जमाणपरिष्णामो वा
परिष्णामाणपरिष्णामो वा भवति स्ति । आ० खू० ४ अ० ।
सूक्ष्मसंपराया दशमगुणस्थानवर्तिनः । पञ्चा० ६ विष० ।

सूक्ष्मसंपरायगुणस्थान-सूक्ष्मसंपरायगुणस्थान-न० । सूक्ष्म-
सम्परायो द्विधा-सपकः, उपशमको वा । कपयति
उपशमयति वा लोभमेकमिति कृत्वा तस्य गुणस्थानं
सूक्ष्मसंपरायगुणस्थानम् । (एतच्च केवलिन्येष भवतीति
विशेषणद्वाराणाह-) तथा छाद्यने केवलज्ञानं केवल-
दर्शनं चात्मनोऽनेनेति कृत्वा ज्ञानावरणदर्शनावरणमोह-
मीयान्तरायकर्मोदयः सति तस्मिन् केवलस्यानुत्पादात्
तदपगमानन्तरं चोत्पादात् कृत्वा तिष्ठतीति कृत्वाऽपि स च
सरागाऽपि भवतीत्यतस्तद्व्यवच्छेदार्थं वीतरागप्रवृत्तं वीतो
विगतो रागो मायालोभकपायोदयरूपो यस्य स वीतरागः,
स चासौ कृत्वाऽपि वीतरागकृत्वाऽपि स च वीतरागः,
स चासौ कृत्वाऽपि यथोक्तरागापगमात्, अतस्तद् व्यवच्छे-
दार्थमुपशान्तकषायप्रवृत्तं 'कषाशेष' त्यादि दृष्टकथानुर्दि-
सार्थः, कषासि कषयन्ते च परस्परमात्मन् प्राणिन इति
कषः संसारः, कषयन्ते-गच्छन्त्येभिर्जन्तव इति कषायाः
क्रोधादय उपशान्ताः उपशामिता विद्यमाना एव संकमणोऽ-
सौनादिकराणां दयायांन्यत्रेण व्यवस्थापनाः कषाया येन स
उपशान्तकषायः । कर्म०२कर्म०गुणस्थानभेदे, दर्श०५तत्त्व ।

सूक्ष्मसंपरायचारित्तलद्धि-सूक्ष्मसंपरायचारित्तलद्धि-स्त्री०
संपरैति-पर्यटति संसारमभिरिति सम्परायाः-कषायाः ।
सूक्ष्मा लोभाशावशेषरूपाः सम्पराया यत्र तत् तस्य
चारित्र्यस्य लक्षिस्तथा । चारित्रभेदे, भ० ८ श० २ उ० ।

सूक्ष्मसङ्घ-सूक्ष्मशाल्य-न० । सूक्ष्मे गर्वात्मके शल्ये, सूत्र० ।

सूक्ष्मे सङ्घे दुरुद्धरे, विउर्मता पयडिज संधवं ॥ ११ ॥

किमिति ? यतो गर्वात्मकमेतत्सूक्ष्मं शल्यं वर्तते सूक्ष्मत्वाच्च
दुरुद्धरं दुःखेनोद्धर्तुं शक्यते, अतो विद्वान् सवसाक्षिवेक-
ज्ञस्तत्तावत् संस्तवं परिचयमभिष्वङ्गं परिजह्यात्-परित्य-
जेदिति । नागार्जुनीयास्तु पठन्ति-

"पलिमन्धमहं वियाणिया, जा वि य वंदरा पूयणा इहं ।

सूक्ष्मे सङ्घं दुरुद्धरं, तं पि जिणं एरणं पंडिणं ॥ १ ॥ "

अस्य चायमर्थः-साधोः स्वाध्यायध्यानपरस्यैकान्त-
निःस्पृहस्य योऽपि चायं परैवेन्दनापूजनादिकः सत्का-
रः क्रियते, असाधारणं सद्गुणानस्य सद्गुणैर्वा महान्
पलिमन्थो विद्मः, आस्तां तावच्छब्दादिविभक्तस्तमि-
त्यर्थं परिहाय तथा सूक्ष्मशल्यं दुरुद्धरं चानस्तमपि जयेत्-
अपनयेत्, परिहृतः एतेन वक्ष्यमाणेनेति । सूत्र० १
श्रु० २ अ० २ उ० ।

सूक्ष्मुस्सास-सूक्ष्मोच्छ्वास-पुं० । अल्प अल्पपरिमाणे उच्छ्वासे,
"सूक्ष्मुस्सासं तु जयणाप स्ति " सूक्ष्मोच्छ्वासमेव यतनया
मुञ्चन्ति नाल्यगं मा भूत्सस्वघातः । आच० ५ अ० ।

सूक्ष्म-सूक्ष्म-त्रि० । घृतादितर्पिते, आ० १ श्रु०५ अ० । औ० ।

सूक्ष्मपुण्यास-सूक्ष्मपुण्यास-पुं० । घृतादितर्पितवैश्वानरे,
"सूक्ष्मपुण्यासो वृत्तेयसा जलने" घृतादितर्पितवैश्वानरव-
२५७

प्रभया दीप्यमानं, जी० ३ प्रति० १ अधि० ।

सुहेली-देशी-सुखं, दे० ना० ८ वर्त ३७ गाथा ।

सुहेसग-सुखैषक-त्रि० । सुखस्य एषकः सुखैषकः याजकादि-
त्वात्समानः । सुखार्थिन, आचा० १ श्रु० २ अ० ३ उ० ।

सुहेसि-सुखैषिन्-त्रि० । सुखलात्से, दर्श० ३ तत्त्व । आ-
चा० । सूत्र० ।

सुहोदय-शुभोदक-न० । पवित्रस्नानाहृतं गन्धोदके, आ० १
श्रु० १ अ० । तीर्थोदके, जं० ३ वक्त० ।

शुभोदय-न० । शुभ उदयो यस्य तच्छुभोदयम् । योगिनां
शुभोदके चित्ते, षो० १४ विष० ।

सुखोदक-न० । नात्युष्णशीते जले, औ० ।

सुहांवयोग-शुभोपयोग-पुं० । प्रशस्ताध्यवसाये, पञ्चा० १५
विष० ।

सूअरवल्ल-शूकरवल्ल-पुं० । शूकरसंज्ञके कन्दविशेषे, प्रथ० ४
ठार ।

सूअरलंछण-शूकरलाञ्छन-न० । स्वनामख्यातं क्षेत्रं, "जन्तु
तस्संघ भगवन्ना सूअरलंछणाणांन्यथं पडुच्च देवहिं महिमा
कया, तस्य य सूअरलंछं पसिद्धिमुवगयं" ती० २४ कल्प ।

सूआ-सूआ-न० । धान्याविशेषे, ध० २ अधि० ।

सूअ-सूचित-त्रि० । तिरस्कृतं, वृ० ३ उ० । व्यञ्जना-
दियुक्तं, दर्श० ५ अ० १ उ० । श्लाघितं, वृ० १ उ० ।

सूई-सूची-स्त्री० । वस्त्रसीवनोपकरणं, वृ० ३ उ० । जीत० ।
सूत्र० । यथा वस्त्रं सीव्यते, ध० ३ अधि० ।

जे भिक्खू अविहीए सूई जायति जायंतं वा साइजइ ॥ २३ ॥

जे भिक्खू अविहीए सुति जायति । का अवधी ?

इमा-

वत्थं मिच्चिस्सामि-त्ति जाइउं पादसिच्चयणं कुणति ।

अहवा वि पादसिच्चयणं, करेत्तो सिच्चती वत्थं ॥ १७५ ॥

कंठा ।

तं दडूणं सयं वा, अहवा अण्णसि अंतियं सोच्चा ।

उभयंयं मग्गहणं, कुजा दुविधं च वोच्छेदं ॥ १७६ ॥

सुतिस्सामिणा अविहीए सिच्चयंतो सयमेव विट्ठो, अण्ण-
स्स वा समीव सुतं अभावणाओ अण्णस्स पुरआ सि-
सति, अग्गहणं साहणं अणायारं करेति, दुविधा वोच्छेओ
तहव्वेण दव्वाणं वा तस्स वा अण्णस्स वा साहुस्स ।

जे भिक्खू अप्पणो एग्गस्स अट्टाप सूई जाइत्ता अण्ण-
मक्कस्स अण्णपदेह अण्णपदंतं वा साइजइ ॥ २४ ॥

अहगं सिच्चिस्सामि, ति जाइउं सो य देति अण्णसि ।

अण्णो वा मिच्चिहिती, सो सिच्चयणमप्पणा कुणति ॥ १७७ ॥

अप्पणो अट्टाप जापउं अण्णस्स अलक्खिसाहुस्स देति
ताणि वा कुलाणि जस्स साहुस्स उवसमेति तस्स
यामेण माग्गउं अप्पणो सिच्चति । का दोसा ? ।

रमां--

तं ददृण सयं वा, अहवा अमोसि अंतियं सोषा ।
आभावगमगहणं, कुञ्जा दुविधं च वोच्छेदं ॥१७८॥
सुई वा अविभोए, जे भिक्खू पाडिहारियं अप्पं ।
तक्कजमंधणं वा, कुञ्जा छक्कायघातं वा ॥ १७९ ॥
जे तीए सूरिए कज्जे ते कज्जे गहणपणणे वा छक्कायघातं वा
करज्जे ।

इहाणि अउगह वि सुत्ताण विधी भण्णति-
तम्हट्टा जाणजा, जं मिच्छे कम्म कारणा वावि ।
एगतरमुभयतां वा, अक्खेवेचुं तहा भिक्खू ॥ १८० ॥

अण्णट्टाए जाणजा जे वा वत्थादि सिद्धे तद्दट्टाए जाणजा
जस्स साहुस्स कज्जे तण्णामणे जाणज्जे, अण्णणा परम्म उ-
भयट्टा वा जाणजा जहा काउकामो तहा अक्खिउ जाति-
यउव, एस्स परमत्थो ।

अण्णणणे विधी भण्णति-

गहणम्मि गिण्हऊणं, हत्थं उत्ताणगम्मि वा काउं ।
भूमीए च ठवेतुं, एस्स विही हांति अण्णणणे ॥१८१॥

गहणवासओ तस्मि सयं गिण्हऊणं आण्णऊणं गिहत्थस्स
अण्णेति, एवं संजयपआंगणे भयति, अण्णणणंमि वा हत्थे
वि निरिच्छे आण्णणण वा ठवेति एवं भूमीएण वि ठवेति ।

एतेमि अउगह वि सुत्ताणं इमं विनियपदा--

लाभपरिच्छा दुल्लभ, अचियते महम अण्णणणे ।
अउसु वि पदेसु एते, अवरपदा हांति णायव्वा ॥१८२॥
साहू खनपाडि तहया गता, किं सूती मग्गिता लभ्भति ण
व ति अण्णट्टाए मग्गज्जा, पत्तस्सिअण्णट्टाए दुल्लभाओ सूती-
ओ वत्थमिअण्णट्टाए मग्गिणीयाए पत्ते निअण्णज्जति, ते पुण ज
यणाए निअण्णं जहा ण दीवति आहयमायेण अधियत्ता-
साहुणा ण लभ्भति तस्स वा णामणे ण लभ्भति ताह अण्ण-
णा अट्टाए जाइउं तस्स देज्जा सहसाऽणाभाएण वा अ-
विहीए अण्णणज्जा । नि० चू० १ उ० । फलकसंशन्धिघना-
भावहेतुपादुकास्थानीयऽपि, जी० ३ प्रति० ४ अधि० जं० नि०
चू० । विपा० । पं० भा० । सद्भावतस्त्वसंशन्धिघनाज्जिअपिअके-
काकाशदेशव्यवस्थापितघनो मन्तव्यः, द्वितीयोऽपि घन-
हत्थमव भवति एवं प्रतरस्तथा सूचिरपि । विशेष० (अत्रत्या
व्याख्या 'ओदि' शब्दे तृतीयभाग १४८ पृष्ठ गता ।) म-
ज्जर्याम्, दे० ना० ८ वर्ग १ गाथा ।

सूरितल-सूचीतल-न० । ऊर्ध्वमुखसूचीके भूतले, प्रश्न० १
आश्र० द्वार ।

सूरिफल-सूचीफलक-न० । सूचीभिरसंशन्धिनेषु फलक-
प्रदेशेषु, जी० ३ प्रति० ४ अधि० ।

सूरिमुह-सूचीमुख-न० । यत्र प्रदेश सूची फलकं भिस्त्या मध्ये
प्रविशति तस्यास्मिन् देशे, जी० ३ प्रति० ४ अधि० । ग० ।
द्विन्द्रियजीवभेद, प्रश्न० १ पद । पक्षिभेद, प्रश्न० २ आश्र० द्वार ।
सूक (य) २-शूकर-पुं० वराह, प्रश्न० २ आश्र० द्वार ।

सूड-भञ्ज-धा० । आमर्देन, " भञ्जवेमय-सुसुमूर-सूर-
सूर-सूड-विर-पर्यरज्ज-करज्ज-नीरज्जाः ॥ ८ । ४ । १०६ ॥
भञ्जते नवादेशा वा भवन्ति । सूडइ । भर्नाक्क । प्रा० ४ पाद् ।

सूणत्त-सूनत्व-न० । घानपित्तस्यसन्निपातरक्ताभिघातज
शोधे, घानपित्तस्यसन्निपातरक्ताभिघातजोऽयं पांठा, उक्क
अ--" शोकः स्यात् पद्धिधो घोरा, वापैरुसधलक्षणः ।
व्यस्तैः समस्तैश्चापीह, तथा रक्ताभिघातजः ॥१॥" आखा० १
धु० ६ अ० १ उ० ।

सूण्या-सूनृता-स्त्री० । वाक्मनसोर्यथार्थत्वे, द्वा० २१ द्वा० ।

सूणा-सूना-स्त्री० । वधस्थाने, तं० । ग० ।

अथ गाथावतुकेनोत्सर्जनीयगच्छं दर्शयति--

जन्थ गोयम ! पंचएहं, कह वि सूणाण इक्कमवि हुज्जा ।
तं गच्छं निविहेणं, वासिरिय वइज अज्जत्थी ॥ १०१ ॥

यत्र गच्छं गौतम ! कथमपि पञ्चानां सूतानां-वधस्थानानां
मध्ये एकाऽपि भयत्, तं गच्छं त्रिविधेन मनोवाक्कायलक्षणेन
व्युत्सृज्य-त्यक्त्या अन्यत्र सद्गच्छं प्रजत् । तत्र घर्गट्टिका १
उदुखल २ चुली ३ पानायगृहं ४ प्रमार्जनी च्छेति ५, पञ्च
सूताः, उक्क अ शुकसंघादपि--"खण्डनी, १ पेषणी २ चुली ३,
जलकुम्भः ४ प्रमार्जनी ५ । पञ्च सूता गृहस्थस्य, तेन स्वर्गे
न गच्छति ॥१॥" इति गाथावतुः ।

सूणारम्भपवत्तं, गच्छं वेसुज्जलं न सेविज ।

जं चारितगुणेहि तु, उज्जलं तं तु सेविज ॥ १०२ ॥

सूनारम्भप्रवृत्तं खण्डन्याद्यारम्भकर्तारं, तथा वेपेणाज्जलं
वेपाज्जलम्, एवंविधे गच्छं न सेवेत संसारवर्जकत्वात् ।
ननु उज्ज्वलवेषस्य का वेपः ? उच्यते-उज्ज्वलवेषेण विभूषा
भवति विभूषातश्च चिह्नणः कर्मबन्धः ततश्च संसारपट्यंठन-
मिति । ग० २ अधि० ।

सूणारम्भपवत्तग-सूनारम्भप्रवर्तक-त्रि० । खण्डन्याद्यारम्भ-
कर्तार, ग० २ अधि० ।

सू(सु)त्तम-सूत्तम-त्रि० । अनिप्रधानं, ग० १ अधि० ।

सूदग-सूद्रक-पुं । प्रतिष्ठानपुरं सातवाहननृपतिमित्रे स्वना-
मक्याने ङिजे, ती० २६ कल्प । ('सातवाहन' शब्देऽस्मिन्नेव
भाग कथा ।)

सूमालिया-सुकुमारिका-स्त्री० । तैलविशेषे, वृ० १ उ० २ प्रक० ।
पं० व० । अण्णणणण सागरदत्तसार्थवाहस्य सुतायाम्, द्वा०
१ ध्रु० १६ अ० । ('दुर्ग' शब्दे चतुर्थभागे २५८४ पृष्ठ कथा ।)

सूय-सूत्र-न० । 'सूय'पेशन्ते, सूत्रनान्स्त्रं निपातनात् रूपान्ण-
त्तः भावप्रधानधायं सूत्रनायाम्, न० ।

सूच्-धा० । सुग० । ज्ञापनं, सुगइ । सूचयति । वृ० २ प्रक० ।

सूयग-सूतक-न० । आशौचे, इय० १ उ० । " जायमजायस्य-
गमु निज्जूढा" इय० १ उ० । सूतके विचारः-पुत्रजन्मनि तद्गो-
हे दशादिनपर्यन्तं भोजनं न कर्तव्यम् । ही० ४ प्रका० । वृ० ।
ही० । "तस्व परं तिञ्जि पक्कां सूयतो मयत्सलागा कुक्कुड-

गो, " आ० म० १ अ० । सूयगर्भद इति प्रसिद्धे सुयगि-
 शंभ, प्रथ० ६० द्वार । जायमयसूयगर्भं निज्जूडा " इत्यादि-
 सूतकशब्दः प्रत्येकं सम्बद्धयते, जानकसूतकं नाम जन्मान-
 स्तरं दशाहानि यावत्, सूतकसूतकं सूतान्तरं दश दिवसान्
 यावत्तत्र यदुत्पद्यते तद् द्विधा—'लोग'ति लौकिकम् ' उत्तर'
 ति लोकोत्तरम्, लौकिकं द्विधा—इत्थरम्, यावत्कथिकं च ।
 तत्रेत्थरम्—यत्सकं सूतकादि, तथाहि—लोके सूतकादि द-
 श दिवसान् यावद्दुत्पद्यते इति, यावत्कथिकं च—यदुत्पद्यते क-
 थमकारणोद्भवोऽपि, एतास्यकारणं व्यवहारसूत्रवृत्तौ सन्ती-
 त्युक्त्वा सूतकगृहं दश दिवसान् यावत्स्तरतरास्त्यजन्तः स-
 न्ति, प्रश्नोत्तरप्रश्ने तु दशदिननिर्बन्धो ज्ञातो नास्ति इत्युक्त-
 मस्ति, तत्कथमिति ? प्रश्नः, अत्रोत्तरम्—व्यवहारसूत्रवृत्तौ
 सूतकविषये यदशदिनवर्जनं तदशविशेषपरत्वेन, ततो यत्र
 देशे सूतकविषये यावानयधिस्तावन्ति दिनानि वर्जनीयानि,
 तेन प्रश्नोत्तरप्रश्नेन सह न कोऽपि विरोध इति ॥ २६० ॥
 सूतकगृहं साधय आहारार्थं यान्ति नर्वात? प्रश्न- अत्रोत्तरम्
 यत्र देशे सूतकगृहं यावद्विर्वासरीर्वाह्याद्यां भिक्षार्थं प्र-
 जन्ति तत्रास्माभिरपि तथा विधेयमिति वृहस्पत्यव्यवहारः ॥२०१॥
 सन० ३ उक्ता० । ' जायमयसूयगर्भसु निज्जूडा ' सूतकशब्दः
 प्रत्येकमभिस्मर्यते जातसूतकं नाम जन्मान्तरं दशाहानि
 यावत् सूतकसूतकं नाम सूतान्तरं दश दिवसान् यावत् तत्र
 जानकसूतके वा आदिशब्दात्तद्व्येपे तथाविधेषु शब्दगुहादिषु
 ये कृतभाजनाः सन्तो धिग्जातीयैर्निर्गुहा असंभाष्याः कृता
 इति । इय० १ उ० । उत्त० । पा० ।

सूचक-पुं० । पिशुने, पिशुने सूचकं घिदुरिति वचनात्,
 आच० ४ अ० । प्रश्न० । राज्ञां सूचनकारके, ये सामन्तरा-
 ज्येषु गत्या अन्तःपुरपालकैः सह मंत्री कृत्वा यत्तत्र रहस्यं
 तस्मै जानान्त पश्चादनुसूत्रकेभ्यः कथयन्ति । इय० १ उ० ।

सूयगड-सूत्रकृत-न० । प्रयत्नपुरुषस्य द्वितीयऽङ्कं, न० ।
 ' सूत्र ' पेश्यं, सूचनसूत्रम्, निपातनाङ्गनिष्ठासंरिति
 भावप्रधानञ्चायं सूत्रशब्दः, ततोऽयमर्थः—सूत्रेण कृतं सूत्र-
 रूपतया कृतमित्यर्थः, यद्यपि च सर्वमङ्गं सूत्ररूपतया
 कृतं तथापि रुद्विषयशब्दोदयं सूत्रकृतमुच्यते, न शयमङ्गम् ।
 न० । (सूत्रस्य करणस्य च निक्षेपौ स्वस्वस्थानं उक्त्वा ।)
 लौकिकप्रस्थस्य कर्मबन्धहेतुत्वात् कर्तुंशुभध्यायिष्वमव-
 स्यम्, इह तु सूत्रकृतस्य तावत् स्वसमयं शुभाध्यवसा-
 यं च प्रकृतं यस्माद्गणधरैः शुभध्यानावस्थितैरिदमङ्गं कृत-
 मिति ।

सूत्रकृतपर्यायाः—

सूयगडं अंगारं, वितियं तस्स य इमाणि नामाणि ।

सूयगडं सुसकडं, सू(या)यगडं चैव गोणाहं ॥२॥

सूत्रकृतमिति—एतदङ्गानां द्वितीयं तस्य सामूह्यकारिकानि,
 तद्यथा—सूत्रमुपक्रमरूपतया तीर्थहृद्भ्यः ततः कृतं
 प्रश्नश्चनया गणधरैरिति, तथा सूत्रकृतमिति सूत्रा-
 नुसारिण तत्राद्यबोधः क्रियतेऽस्मिंश्चानि तथा सूत्रा-
 कृतमिति स्वपरसमयार्थसूचनं सूत्रा साऽस्मिन् कृतानि,
 एतानि चास्य गुणनिष्पन्नानि नामानीति । सूत्र० १ श्रु०
 १ अ० १ उ० । (सूत्रकृतनिरुक्त्याश्वा ' करण ' शब्दे

द्वितीयभागे ३६ पृष्ठे गता ।)
 इहानन्तरसूत्रकृतस्य निरुक्तमुक्तमधुना सूत्रपदस्य निरु-
 क्ताभिधित्तयाऽऽह—

सुत्तेश सुत्तिया चिय, अत्था तह सूह्या य जुत्ता य ।

तो बहुविहप्यउत्ता, एयपसिद्धा अणादीया ॥ २१ ॥

' सुत्तेश ' इत्यादि, अर्थस्य सूचनसूत्रम्—तेन सूत्रेण के-
 चिदर्थः साक्षात्सूत्रिता मुख्यतयोपात्तास्तथा परं सूचिता
 अर्थोपस्थापिताः साक्षादनुपादानेऽपि दृष्यामयनबोदनया
 तदाधारानयनबोदनावदिति । एवं च कृत्या चतुर्दशपूर्वविदः
 परस्परं पदस्थानपरिता भवन्ति, तथा चाङ्गम्—'अक्षरले-
 भण समा, ऊणऽहिया हुति मतिविसेसंहि । ते वि य मई
 विसंसा, सुयणाणधनेर जाण ॥ १ ॥ " तत्र ये साक्षादनुपा-
 तास्तान् प्रति सर्वेऽपि तुल्याः, ये पुनः सूचितास्तदपेक्षया
 कश्चिदनन्तभागाधिकमर्थं वाच्य अपरोऽसंख्येयभागाधि-
 कम्, अन्यः संख्येयभागाधिकम्, तथाऽन्यः संख्येयसंख्ये-
 यानन्तगुणमिति, ते च सर्वेऽपि युक्ता युक्त्युपपन्नाः सूत्रापा-
 ता एव वदितव्याः, तथा चाभिहितम् ' ते वि य मईविसं-
 से ' इत्यादि, ननु किं सूत्रोपात्तयोऽन्येऽपि केषुचार्थाः स-
 न्ति येन तदपेक्षया चतुर्दशपूर्वविदां पदस्थानपरितत्थमुद्-
 घुष्यते बाहं विद्यन्ते यतोऽभिहितं—' परणवर्णज्जा भावा,
 अणेतभागा उ अणभिलपपाणे । परणवर्णज्जाणं पुण, अ-
 णेतभागा सुयणिबजा ॥ १ ॥ " यतश्चैव तनन्ते अर्था आ-
 गमे बहुविधं प्रयुक्ताः, सूत्ररुपात्ताः केचन साक्षात् केचि-
 दर्थोपस्था समुपलभ्यन्ते । यदि वा-कश्चिद्दशमङ्गं कश्चित्प-
 र्वाधोपादानमित्यादि, यैश्च पदस्थेऽर्थाः प्रतिपाद्यन्ते तानि
 पदानि प्रकरणेण सिद्धानि प्रसिद्धानि न साधनीयानि, तथा
 अनादीनि च तानि नदानीमुत्पाद्यानि, तथा अर्थं द्वादशाङ्गी
 शब्दाधरचनाद्वाराण विदेहेषु नित्या भग्नैराचनेष्वपि शब्दर-
 चनाद्वारणैव प्रतिनीधकरं क्रियते अन्यथा तु नित्यैव, एतन्
 चाचारतप्रधर्मात्मना वर्णा इत्यनन्तराकृतं वदितव्यमिति ।

साम्प्रतं सूत्रकृतस्य श्रुतस्कन्धाध्ययनार्थिनरूपणार्थमाह-
 दो चैव सुयकवंधा, अज्भयणाई च हुति तेवीसं ।

तेत्तिमुदेमणकाला, आयागश्चो दुगुणमंगं ॥ २२ ॥

' दो चैव ' इत्यादि, द्वाषत्र श्रुतस्कन्धा त्रयांविशतिरध्यय-
 नानि त्रयस्त्रिंशदुद्देशककालास्तं चैव भवन्ति—प्रथमाध्ययनं च-
 त्वारो द्वितीयं त्रयस्तृतीयं चत्वारः एवं चतुर्थपञ्चमयोर्दो द्वौ
 तथैकादशस्यैकपरकवेकादशैवान् प्रथमधुनस्कन्ध । तथा-
 द्वितीयधुनस्कन्धं समाध्ययनानि तेषां सप्तैवोद्देशककाला ए-
 वमेतं सर्वेऽपि त्रयस्त्रिंशदिति । एतच्चाचाराङ्गात् द्विगुणमङ्गं
 पदत्रिंशत्पदसहस्रपरिमाणमित्यर्थः । सूत्र० १ श्रु० १ अ० ।

सूत्रकृतः—

तेवीसं सूयगडज्भयणा पसता, तं जहा—समए वेया-
 लिए उवसगपरिष्ठा त्थीपरिष्ठा नरयविभत्ती महावीर-
 थुई कुीलपरिभासए वीरिए धम्मे समाहिमग्गे समोसर-
 णे आहत्तहिए गंथे जमईए गाथा पुंडरीए किरियाठाणा
 आहारपरिष्ठा अपक्खलाणकिरिया अणगारसुयं अइइंजं
 णालंदइजं । (सू० २३ X)

तृतीयमङ्क

सूत्रकृतस्य सप्तपञ्चाशदध्ययनानि, स० । तत्राचारे प्रथम-
भुतस्कन्धे नवाध्ययनानि, द्वितीये षोडश निशीथाध्ययन-
स्य प्रस्थानान्तरत्वेनेहानाश्रयणात्, षोडशानां मध्ये एक-
स्याचारखालिकेति परिहृतत्वात् शेषाणि पञ्चदश, सूत्रकृतं
द्वितीयाङ्के प्रथमभुतस्कन्धे षोडश द्वितीयं सप्त स्थानाङ्के
दशत्येवं सप्तपञ्चाशदिति । स० । अध्ययनानां प्रत्येकमर्थाधि-
कारः । स० ।

साम्प्रतं सूत्रकृताङ्गनिलेपानन्तरं प्रथमभुतस्कन्धस्य नाम-
निष्पन्ननिलेपाभिधिस्ययाऽऽह—

निकस्वेवो गाहाए, चउव्विहो छव्विहो य मोलस्सु ।

निकस्वेवो य सुयंमि य, खंधे य चउव्विहो हाइ ॥२३॥

इहाद्यभुतस्कन्धस्य गाथाषोडशक इति नाम, गाथाख्यं
षोडशमध्ययनं यस्मिन् भुतस्कन्धे न तथेति, तत्र गाथाया
नामस्थापनाद्रव्यभावरूपक्षतुर्विधां निलेपः, नामस्थापनं
प्रसिद्धं, द्रव्यगाथा द्विधा—आगमनां, नोआगमतश्च । तत्र
आगमनां ज्ञाता तत्र चानुपयुक्तः 'अनुपयोगो द्रव्य' मि-
ति कृत्वा, नोआगमतस्तु त्रिधा—कशरीरद्रव्यगाथा, भव्य-
शरीरद्रव्यगाथा ताभ्यां विनिर्मुक्ता च—'भलद्वतरु विस्म-
मे, गा न हया ताण छुट्टु गह जलया । गाहाए परुच्छे, भे-
आ छुट्टो ति इककला ॥ १ ॥' इत्यादिलक्षणलक्षिता पत्रपु-
स्तकादिस्यस्तेति, भावगाथाऽपि द्विविधा—आगम-नोआग
मभेदात्, तत्राऽऽगमनां गाथापदार्थद्वन्द्वं चोपयुक्तः, नो
आगमनांस्त्वदमेव गाथाख्यमध्ययनम्, आगमैकदशत्याद-
स्य षोडशकस्यापि नामस्थापनाद्रव्यक्षेत्रकालभावभेदात्
षोडा निलेपः । तत्र नामस्थापनं कुण्ठे, द्रव्यषोडशकं क-
शरीरभव्यशरीरविनिर्मुक्तं सन्नित्तादीनि षोडश द्रव्याणि,
क्षेत्रषोडशकं षोडशाकाशप्रदेशाः, कालषोडशकं षोडश स-
मयाः एतत्कालावस्थायि वा द्रव्यामिति, भावषोडशकमि-
दमेवाध्ययनषोडशकं, ज्ञानोपशमिकभाववृत्तित्यादिति । भु-
तस्कन्धयोः प्रत्येकं चतुर्विधां निलेपः स चान्यत्र म्यक्षेण
प्रतिपादित इति नेह प्रतन्यते ।

साम्प्रतमध्ययनानां प्रत्येकमर्थाधिकारं त्रिदशैषिण्ययाऽऽह—

सममयपरममयपरू-वणा य साऊण बुज्झणा चैव ।

संबुद्धस्सुवसग्गा, त्थीदामविवज्जणा चैव ॥ २४ ॥

उवसग्गभीरुणां त्थी-वमम्म गणएसु हाञ्ज उववाओ ।

एवमहप्पा वीरां, जयमाह तहा जएजाह ॥ २५ ॥

परिचत्तनिमीलकुमी-ल सुमीलसंविग्गमीलवं चैव ।

साऊण वीरियदुगं, पंडियवीरिय पयट्टई (वयइ) ॥२६॥

धम्मो समाहिमग्गो, समोसठा चउसु सव्ववादीसु ।

सिसिगुणदांसकहणा, गंधंमि सदा गुरुनिवासो ॥२७॥

आदाणिय संकलिया, आदाणीयंमि आदयचरित्तं ।

अप्पगंथे पिंडिय, वयगेणं होइ अहिगारां ॥ २८ ॥

तत्र प्रथमाध्ययनं स्वसमयपरसमयपरूपणा द्वितीये
रक्षसमयगुणान् परसमयदोषांश्च ज्ञात्वा स्वसमय एव
बोधो विधेय इति, तृतीयाध्ययने तु संबुद्धः सन्
यथापसर्गसहिणुर्भवति तदाभिधीयते, चतुर्थे स्त्रीदोष-

विबर्जना पञ्चमे स्वयमर्थाधिकारः, तद्यथा—उपमर्गसहि-
णोः स्त्रीवशवर्तिनोऽवश्यं नरकेषूपपात इति, षष्ठे पुनरेव-
मित्यनुकूलप्रतिकूलोपसर्गसहमेन स्त्रीदोषवर्जनं च भगवान्
महावीरा जेतव्यस्य कर्मणः संसारस्य वा पराभवेन जय-
माह—ततस्तथैव यत्नं विधत्तं धूमिमिति शिष्याणामुपदे-
शा दीयते, सप्तमे त्विदमभिहितम्, तद्यथा—निःशीला गृ-
हस्थाः कुशीलास्त्वन्धतीर्षिकाः पार्श्वस्थाद्यो वा ते परिस्य-
क्ता येन साधुना स परित्यक्तानिःशीलकुशील इति, तथा सु-
शीला उद्युक्तविहारिणः संविद्याः संवेगमप्रास्तस्मेवाशीलः
शीलवान् भवतीति, अष्टमे त्वेतप्रतिपाद्यते, तद्यथा—ज्ञा-
त्वा वीर्यद्वयं परिहृतवीर्यं प्रयत्नो विधीयते इति, नवमे
स्वार्थाधिकारस्त्वयम्, तद्यथा—यथावस्थितो धर्मः कथ्यते,
दशमे तु समाधिः प्रतिपाद्यते, एकादशे तु सम्यग्दर्शनज्ञान-
चारित्र्यात्मको मोक्षमार्गः कथ्यते, द्वादशे स्वयमर्थाधिका-
रः, तद्यथा—समवस्तुना अवतीर्णो व्यवस्थिताश्चतुर्षु म-
तेषु क्रियाक्रियाज्ञानवैतनिकाख्येष्वभिप्रायेषु त्रिषष्ट्युत्तरश-
तत्रयसंख्याः पापगिडनः स्वीयं स्वीयमर्थं प्रसाधयन्तः
समुत्थितास्तदुपन्यस्तमाधनशोषाद्भावनेना निराक्रियन्ते,
त्रयोदशे त्विदमभिहितं, तद्यथा—सर्ववादिषु कपिलकणा-
दाक्षपादशौंडादनिर्जैमिनिप्रभृतिमतानुस्मार्गिषु कुमारप्रणेत्स्वं
साध्यते, चतुर्दशे तु प्रस्थाख्येऽध्ययनेऽयमर्थाधिकारः, तद्य-
था—शिष्याणां गुणदोषकथना, तथा शिष्यगुणसम्पुर्णतया
च विनेयेन नित्यं गुणानुरूपगुरुकुलवासो विधेय इति,
पञ्चदशे त्याग्नीयाख्येऽध्ययनेऽर्थाधिकारोऽयम्, तद्यथा-
आदीयन्ते गृह्यन्ते उपादीयन्ते इत्याग्नीयाणि पदान्यर्था
वा ते स प्रागुपन्यस्तपदैरर्थैश्च प्रायशोऽत्र संकलिताः, तथा
आयते चरित्रं सम्यक्चरित्रं मोक्षमार्गप्रसाधकं तच्चात्र
व्याख्यते इति, षोडशे तु गाथाख्येऽरूपप्रस्थेऽध्ययनेऽयमर्था
व्याख्यते, तद्यथा—पञ्चदशधिरध्ययनैर्योऽर्थोऽभिहितः सो
ऽत्र परिहृतवचनेन संक्षिप्ताभिधानेन प्रातिपाद्यते इति ।
"गाहासालसगणे, पिंडिया वञ्चिआ समंसणे । एतां
हाककं पुण, अज्जमयणं कित्तइस्सामि ॥ १ ॥" सूत्र० । (स-
मयाध्ययनस्याधिकारगाथाः - ६ 'समय' शब्देऽस्मिन्नेव भागे
उक्ताः ।)

साम्प्रतं प्रागुपन्यस्तोद्देशार्थाधिकाराभिधिस्ययाऽऽह—

महपंचभूय एक-प्पए य तज्जीवतस्सरीरे य ।

तह य अगारगवाई, अत्तच्छुट्टो अफलवादी ॥ ३० ॥

वीए नियईवाओ, अण्णाणिय तहय नाणवाईओ ।

कम्मं चयं न गच्छइ, चउव्विहं भिक्खुसमयंमि ॥ ३१ ॥

तइए आहाकम्मं, कडवाई जह य ते पवाईओ ।

किच्चुवमा य चउत्थे, परप्पवाई अ विरएसु ॥ ३२ ॥

'महपंचभूये' त्यादि गाथात्रयम्, अस्याध्ययनस्य क्त्वा-
र उद्देशकास्तत्राद्यस्य षडर्थधिकारा आद्यगाथाऽभिहि-
ताः, तद्यथा—पञ्च भूतानि पृथिव्यप्तेजोवाय्वाकाशाख्यानि
महान्तं च तानि सर्वलोकाव्यापित्वात् भूतानि च महाभू-
तानि इत्ययमेकाऽर्थाधिकारः, तथा चेतनाचेतनं सर्वम-
वात्मस्वित्तं इत्यात्माऽद्वैतवादः प्रतिपाद्यते इत्यर्थाधिका-
रा द्वितीयः, स चासौ जीवश्च तज्जीवः कायाकारो भूत-

परिष्कारमस्त्रेषु च शरीरं जीवशरीरयोरेक्यामिति यावदिति, तृतीयोऽर्थाधिकारः, तथा कारको जीवः सर्वस्याः पुण्यपापक्रियाया इत्येवादीनि चतुर्थोऽर्थाधिकारः, तथात्मपट्ट इति पञ्चानां भूतानामात्मा षष्ठः प्रतिपाद्यत इत्ययं पञ्चमोऽर्थाधिकारः, तथा फलवादीति न विद्यते कुर्यादिति क्रियायाः फलमित्येवं वादी च प्रतिपाद्यत इति षष्ठोऽर्थाधिकार इति । द्वितीयोऽंशक चत्वारोऽर्थाधिकाराः, तद्यथा— इत्यतस्तथा अज्ञानिकमते ज्ञानवादी च प्रतिपाद्यते, कर्म स्वयमुपपन्नं चतुर्विधमपि न गच्छति भिक्षुसमये शाक्यागमे इति चतुर्थोऽर्थाधिकारः, चातुर्विधं तु कर्मणोऽविज्ञोपचितं अविज्ञानमविज्ञानतयोपचितमनाभोगकृतमित्यर्थः, यथा मातुः स्तनाद्याक्रमणेन पुत्रस्यापत्न्याप्यनाभोगान्न कर्मोपचीयते । तथा परिज्ञानं परिज्ञा कथंतेन मनसा पर्यालोचनम्, ननुपि कस्यचित् प्राणिनो ह्यापाद्व्यभाषान् कर्मोपचयाभाव इति, तथा ईरणीमीर्या—गमनं तेन जनितमीर्याप्रत्ययं तदपि कर्मोपचयं न गच्छति, प्राणिन्यापादानभिसंघर्षभावादिति, तथा स्वप्नान्तकं स्वप्नप्रत्ययं कर्म नोपचीयते, यथा स्वप्नभोजनं तृप्त्यभाव इति । तृतीयोऽंशक स्वयमर्थाधिकारः, तद्यथा—आधाकर्मगतविचारस्तद्भोजनं च वाषोपदर्शनमिति, तथा कृतवादी च भण्यते, तद्यथा—ईश्वरेण कृतोऽयं लोकः प्रधानादिकृता वा यथा च ते प्रचादिनः आत्मीयमात्मीयं कृतवाद् प्रहीनोऽन्धतास्तथा भण्यन्ते इति द्वितीयोऽर्थाधिकारः । चतुर्थोऽंशकाधिकारस्त्वयम्, तद्यथा—अधिरतेषु गृहस्थेषु यानि कृत्यानि अनुष्ठानानि स्थितानि तैरभ्यमप्रधानैः कर्तव्यैः परमवादी परतीर्थिक उपमायत इति । सूत्रं १ ध्रु० १ अ० १ उ० । स० ।

सूत्रकृतस्य विषयाः—

से किं तं सूयगडे ? , सूयगडे णं लोए सूइजइ, अलोए सूइजइ, लोयालोए सूइजइ । जीवा सूइजंति अजीवा सूइजंति जीवाजीवा सूइजंति, ससमए सूइजइ परसमए सूइजइ ससमयपरसमए सूइजइ, सूयगडेण अमीयस्स किरियावाइसयस्स चउरामीईए अकिरियावाईणं सत्तट्ठीए अस्स, नियवाईणं बचीसाए वेसइयवाईणं तियइं तिसट्ठीणं पासंडियसयाणं वुइं किन्चा सममए ठाविजइ । सूयगडेणं परिणां वायणा संखिजा अणुओगदारा संखिज्जा वढा संखिज्जा सिलोगा संखिज्जाओ निज्जुत्तीओ संखिज्जाओ पडिवचीओ, से णं अंगइयाए विइए अंगे वे सुयक्खंघा तेवीसं अज्जयणा तेत्तीसं उहेमणकाला तेत्तीसं समुहेमणकाला छत्तीसं पयसइस्साणे पयंगेणं संखिज्जा अक्खरा अणंता गमा अणंता पज्जवा, परिणा तमा अणंता थावरा सामयकडनिवद्धनिकाइया जिणपसत्ता भावा आक्खिजंति परुक्खिजंति दंमिजंति निदंमिजंति उवदंमिजंति, से एवं

आया से एवं नाया से एवं विस्साया एवं चरसकरणप-
रुवणा आक्खिजइ । सेणं सूयगडे । (सू० ४६)

अथ किं उन्मत्तकृतम्—'सूच' पेश्यन्त्य सूचनात् सूत्रं निपात-
नात् रूपनिष्पत्तिर्भावप्रधानभावे सूत्रशब्दः, ततोऽयमर्थः—
सूत्रेण कृतं सूत्ररूपतया कृतमित्यर्थः । यद्यपि च सर्वमङ्गं
सूत्ररूपतया कृतं; तथापि कठिवशादेतदेव सूत्रकृतमु-
च्यते; न शपमङ्गम् । आचार्ये आह—सूत्रकृतेन अथवा—
सूत्रकृतेण एतानां वाक्यालङ्कारे लोकः सूच्यते, इत्यादि निग-
दान्ते यावत् 'अस्मीयस्स किरियावाइसयस्स' इत्यादि ।
सूत्रं १ ध्रु० १ अ० । (लोकस्य सूचनम् 'लोक' शब्दे षष्ठभागे ।
'भावणा' शब्दे पञ्चमभागे च—गतम् ।) (अलोकस्वरूपम् 'अलो-
ग' शब्दे प्रथमभागे ७८५ पृष्ठे गतम् । 'लोक' शब्दे च षष्ठभागे
सर्वस्मरमुक्तम् ।) (जीवसूचनम् 'जीव' शब्दे चतुर्थ-
भागे १५१६ पृष्ठे गतम् ।) (अजीवसूचनम् 'अजीव' श-
ब्दे प्रथमभागे २०३ पृष्ठे गतम् ।) (जीवाजीवसूचनम्
'जीवाजीव' शब्दे चतुर्थभागे १५५६ पृष्ठे उक्तम् ।)
(स्वप्नमयस्वरूपम् 'ससमय' शब्दे ऽस्मिन्नेव भागे उक्तम् ।)
(परममयस्वरूपम् 'परसमय' शब्दे पञ्चमभागे ५५८
पृष्ठे प्रतिपादितम् ।) (क्रियावादिनः 'किरियावाइ'
शब्दे तृतीयभागे १५५ पृष्ठे उक्ताः ।) (अक्रियावादिनः 'अ-
किरियावाइ' शब्दे प्रथमभागे १२६ पृष्ठे गताः ।) (अ-
ज्ञानिकवादिनः 'अणायणिय' शब्दे प्रथमभागे ४८६ पृष्ठे
गताः ।) (वैनायकवादिनः 'वेसइय' शब्दे षष्ठ भागे
दर्शिताः ।) " भारद्वाजसंगोत्ते सूयगडं महासमणनामं ।
अगुणसीससनेहिं, जा हि वरिसाणं धाच्छुआ ॥ " ति० ।

सूयगो—सूतगवी—स्त्री० । अभिनवप्रसूतायां गावि, ' विट्त्वो
परिसंपति, सूयगो व अदूरए' । सूत्रं १ ध्रु० ३ अ० २ उ० ।

सूयपाय—शूनपाद—त्रि० । संजातपादशोथे, विपा० १
ध्रु० ७ अ० ।

सूय (अ) र—शूकर—पुं० । पशुविशेषे, विद्वराहं, पं० ष० १
द्वार । सूत्रं । विपा० । आ० म० । " सूययाभावं स्वास-
स्स, सूयस्स नरस्स य । विणए ठाविज्ज अण्पाणं, इक्खं-
तो हियमण्णयो ॥ " उक्तं १ अ० ।

सूयरिष—शौकरिक—त्रि० । शूकरवधार्थं चरन्तीति शौक-
रिकाः । शूकरमांसोपजीविनि, अनु० ।

सूया—सूचा—स्त्री० । व्याजे, स्थाम् ३ ठा० ३ उ० । अ-
ण्णो दासं भासति न परस्स एसा अण्णया, ण अण्ण-
णो परस्स कुडमेष दासं भासति एसा सूया ।
नि० सू० १० उ० । स्वपरममयसूचनं, सूत्रं १ ध्रु० १ अ०
उ० । स्वव्यपदेशन परस्वरूपकथनं, सू० १ उ० १ प्रक० ।

सूर—भुज्ज—धा० । " भुज्जमय—मुसुंभूर—सूर—सूर—सूड—धिर-
पधिरज्ज—करज्ज—नीरजाः " ॥ ८ । ४ । १०६ ॥ इति भ-
जनः सूरदेशः । सूरइ । भनक्ति । प्रा० ४ पा६ ।

सूर—पुं० । अणोभ्ये, आचा० १ ध्रु० ३ अ० ३ उ० ।

अनु० । उत्त० । कुम्भुजितस्य विरि, स० । आथ० । सुभटे, संथा० । नि० । प्रव० । विक्रान्तभटे, दश० ८ अ० । हा० । आथ० । स्था० । तथाविधे दानार, अभ्युपनिर्वाह, भ० ११ श० १ उ० । अर्किकृतनिर्वाह, हा० १ ध्रु० १ अ० । सूत्र० । "सूग मां मन्त्रंता, कैतवियार्ह (उ) वहि पडागार्ह । गहिया हु अभयपजा, कू नशाला-दिगो बहवे ॥" सूत्र० १ ध्रु० ४ अ० १ उ० । (एतद्-व्याख्या 'ह्यथी' शब्द द्वितीयभागे ५६६ पृष्ठे गता ।) समर्थे, सूत्र० १ ध्रु० ४ अ० १ उ० । कल्प० । भ० । (अत्रत्या व्याख्या 'उवसग' शब्द द्वितीयभागे १०२२ पृष्ठे गता ।) पगक्रमवनि योधे च. स्था० ।

चत्वारि सूरा पम्पता, तं जहा-खंतिसूरे तवसूरे दाण-सूरे जुद्धसूरे, खंतिसूरा अरहंता तवसूरा अणगारा दाण-सूरे वेसमणे जुद्धसूरे वासुदेवे । (सू० ३१७)

'चत्वारि सू' त्यादि. सू वदयं कण्ठयम् किन्तु शूरा धीराः शान्तिशूरा अहंता महावीर्यत्, तप शूरा अनगाग दृढ-प्रहारिवत्, दानशूरा वैभ्रमण उत्तराऽऽशालोकपालस्तीर्थ-करादिजम्भारणकरिण इति, उक्तं च- "वेसमणयणसंघो-इयाउ ते निरियजंभगा देवा । कार्दुगमां हि रक्षं, रयणाणि य तप्य उवथेति ॥२॥" ति । स्था० ४ टा० ३ उ० । अत्र-भवेवस्य एकोनविंशतितमं पुत्र, कल्प० १ अधि० ७ क्षण । सू-पुं० । आदित्य, स० १३= सूत्र । विशे० । अस्मादेव पूर्वार्दिशां व्यवस्था । ने० । ग० । प्रव० । संथा० । सूर्य-कुं० । ज्योतिष्काणामिन्द्रे, भ० ३ श० ८ उ० । संथा० । सूत्र० (अस्य व्याख्या 'मामाह्य' शब्दऽस्मिन्नेव भागे गता ।)

सूर्यस्य पूर्वोत्तरजम्भकथा—

वेद्विणं भंते ! अजस्म सुममणेणं भगवया ० जाव संपत्तेणं के अहे पम्पते, एवं खलु जंबू ! तेणं कालेण तेणं समणं राय-गिहे नामं नगरे गुणभिलए चइए मेणिए राया साभी सरखं जहा चंदो तथा सूरो वि आगतो, ० जाव नडुविहि उवदंसित्ता पडिगते पुठवभवपुच्छा सावत्थीए नगरीए सुपवितं नामं गाहावई होत्था, अडु अहव अंगती ० जाव विहरति पासे समोसडे, जहा अंगती तहेव पवइए तहेव विहारियमामअ ० जाव महाविदेहे वामे निज्जिहहिति ० जाव अंतं काहिहिति एवं खलु जंबू ! समणेणं निक्खवतां । नि० ३ वर्ग २ अ० । स्था० ।

(सूर्योऽप्याञ्जलिन इति सूर्यस्य दुष्कथा 'महादेव' शब्दे षष्ठे भागे उक्ता ।) ('अग्गमाहिस्सी' शब्द तदप्रमाहस्यः ।)

सूर्यस्य पूर्वोत्तरजम्भकथा—

तत्रो पुणो तमपडलपरिष्कुडं चैव तेअसा पजलंत-रुवं, रत्तासोगपगासकिमुअ अमपुहगुंजद्वारागमरिभं कमल-वणालंकरणं अंकरणं जोइमस्म अंअगतलपईवं हिमपड-लगलगहं महगणोरुनायगं रतिविणामं उदयत्थमणोसु मुहुचं सुहदंमणं दुअरिक्खरुवं रतिमुदंतकुप्पयारपम-इयं मीअधेगमहणं पिच्छइ मरुगिरिसययपरिअडुयं वि-

सालं सूरं रस्मीसहस्मपयलियदिचसोहं ७ ॥ (सू० ३६) (तत्रो पुणो) ततः पुनः चन्द्रदर्शनानन्तरं रुतंम स्वप्न सूर्यं पश्यति, अथ किंविशिष्टं सूर्यम्- (तमपडलपरिष्कुडं) तमःपटलम् अन्धकारसमूहस्तस्य परिष्फोटकं-नाशकमि-त्यर्थः (चैव) निश्चयेन, पुनः किंवि० (तत्रसा पजलंत-रुवं) तेजस्य प्रज्वलत् जाज्वल्यमानं रूपं यस्य स त-था तं, स्वभावतस्तु सूर्यावम्बयर्त्तितो वाद्वरपृथ्वीकायिका शान्तला एव, किन्वातपनामकभौद्यासंज्ञस्य एते जनं व्याकुलीकुर्वन्तीति हेयम्, पुनः किंवि० (रत्तासोगं) रत्ता-शोकोऽशोकवृक्षविशेषः (पगासकिमुअ) प्रकाशकिमुअः पु-ष्पितपलाशः (सुहमुहगुंजइ) शुक्रमुखं गुजार्थं च प्रसिद्धं (रागसरिने) एतथां यस्तूनां या रागा रक्षत्वं तेन सदशं, पूर्वोक्तवस्तुयत् रक्षयर्त्तित्यर्थः, पुनः किंवि० (कमलवणा-लंकरणं) कमलयनानाम् अलङ्करणं शांभाकारकं, विकाशक-मिति यावत्, विकसितानि तानि अलङ्कृतानीव विभा-न्ति, पुनः किंवि० (अंकरणं जोइमस्म) ज्योतिषस्य ज्यो-तिषकस्य अङ्कनं, मेषादिशाशिकंमणादिना लक्षणज्ञा-पकं, पुनः किंवि० (अंअगतलपईवं) अंअगतले प्रदीपं आ-काशतलप्रकाशकं, पुनः किंवि० (हिमपडलगलगहं) हि-मपटलस्य-हिमसमूहस्य गलप्रदे गलद्वस्तवायकं; हिमस्फो-टकमित्यर्थः, पुनः किंवि० (महगणोरुनायगं) महगणस्य प्रहसमूहस्य उरुमेहान् नायका यः स तथा तम, पुनः किंवि० (रतिविणामं) रात्रिपयनाशं, रात्रिपयनाशकारण-मित्यर्थः, पुनः किंवि० (उदयत्थमणोसु मुहुचं सुहदंमणं) उदयास्तसमययोः उदयधलायां अस्तवलायाञ्च मुहुर्न या-वत् सुखशत सुखेन अथलोकनीयमित्यर्थः (दुअरिक्ख-रुवं) अन्यास्मिन् काले दुर्निर्गमरूपः सम्मुखं विलोकयितुं न शक्यते इत्यर्थः, पुनः किंवि० (रतिमुदंत) रात्रौ उ-दनाः स्वच्छाञ्चारिणः, मकारोऽत्र प्राकृतत्वात्, एवंवि-धा य [दुष्पयारपमहणं] दुष्प्रचाराशत्रौगदयोऽन्यायका-रिणस्तान् प्रमहयति यस्तम्, अन्यायकारिप्रचारनिवारक-मित्यर्थः, पुनः किंवि० (मीअधेगमहणं) शान्थेगमथनम्, आतपन शान्थेगनिवारणात् (पिच्छइ) पक्षेन इति क्रिया-पदं प्रागर्थाजनं, पुनः किंवि० (मरुगिरिसययपरिअडुयं) मरुगारे-सनते परिवर्तकं, मरुमाश्रय प्रक्षिणया अ-भ्रमिति यावत्, पुनः किंवि० (विमालं) विशालं वि-स्तीर्णमण्डलं (सूरं) सूर्यम् इत्याप विशेष्यं योजितं, पुनः किंवि० (रस्मीसहस्मपयलिअ) रश्मिसहस्रेण कि-रणशशभ्या कृत्या प्रक्षलिता स्फोटिता (दिचसोहं) दीप्तानां चन्द्रतारादीनां शांभा येन स तथा तं, येन स्व-किरणैः स्वधेगमणि प्रभा विलुप्ताऽस्तीति भावः, अत्र सहस्रकिरणभिधानं तु लोकप्रसिद्धत्वात्, अन्यथा कला विशेषेण आधिका अपि तस्य किरणा भवन्ति, तथा चाहं लौकिकशास्त्रेषु—

"अनुभवात्पुनस्तस्या-ऽनिरिक्यन्तेऽपि रश्मयः । शानानि द्वादश १२०० मधौ, त्रयोदश १३०० तु माघवे ॥१॥ चतुर्दश १४०० पुनर्ज्येष्ठे, नभोनभस्ययोस्तथा १४०० । पञ्चदशैव १५०० स्वापाठे, षोडशैव १६०० तथाभिधाने ॥२॥ कार्तिके त्वेकादश च-११०० खितान्येहं तपस्यापि ।

मार्गे च दश सार्धानि १०५० शताभ्यं च १०५० च फाडगुले ॥३॥
पांश एव परं मासि. सहस्र १००० किरणा रश्मिः ॥ ७ ॥३६॥”
कल्प० ? अधि० ३ क्षण ।

ता के ति चिष्ं पडिचरंति आहितेति वदेज्जा, तत्थ खलु
इमे दुवे सूरिया पक्षता, तं जहा-भारहे चत्र सूरिए, परवए
चत्र सूरिए । ता एतेखं दुवे सूरिए पत्तयं पत्तयं तीसाए तीसाए
सुदुत्तेहि एगमेगं अद्दमंडलं चरंति सडिण्ण सडिण्ण सुदुत्तेहि
एगमेगं मंडलं संघातंति, ता खिक्खममाणे खिक्खममाणे
खलु एते दुवे सूरिया खो अएणमसस्स चिष्ं पडिचरंति
षविसमाणा खलु एते दुवे सूरिया अणमएणसस्स चिष्णं
परिचरंति तं सतमेगं चायालं तत्थ को हेऊ वदेज्जा ?,
ता अयं खं जंबुदीवे दीवे ० जाव परिक्खेवेखं तत्थ खं अयं
भारहे खं चत्र सूरिए जंबुदीवे दीवे पाईखपडीखायत
उदीखदाहिणायताए जीवाए मंडलं चउधीसएखं सतेखं
छेत्ता दाहिणपुरत्थिमिष्णंमि चउभागमंडलंसि बाणउति य
सूरियमताई जाई अप्पणा चिष्णं परिचरति, उत्तरपच्चत्थि-
मेष्णंमि चउभागमंडलंसि एकाणउति सूरियमताई जाई सूरि-
ए अप्पणो चत्र चिष्ं पडिचरति, तत्थ अयं भारहे सूरिए
एरावयस्स सूरिअस्स जंबुदीवस्स दीवस्स पाईखपडीखाय
ताए उदीखदाहिणाय ताए जीवाए मंडलं चउधीसएखं सए-
खं छेत्ता उत्तरपुरत्थिमिष्णंमि चउभागमंडलंसि बाणउति
सूरियपताई(सूरियमताई)जाई सूरिए परस्स चिष्ं पडिचर-
ति, दाहिणपच्चत्थिमेष्णंसि चउभागमंडलंसि एकाणउति
सूरियमताई जाई सूरिए परस्स चत्र चिष्णं पडिचरति,
तत्थ अयं एरावए सूरिए जंबुदीवस्स दीवस्स पाईख-
पडीखायताए उदीखदाहिणायताए जीवाए मंडलं च-
उधीसएखं सएखं छेत्ता उत्तरपुरत्थिमिष्णंसि चउभागमंडलं-
सि बाणउति सूरियमताई ० जाव सूरिए अप्पणो चत्र
चिष्ं पडिचरति, दाहिणपुरत्थिमिष्णंसि चउभागमंडलंसि
एकाणउति सूरियमताई जाई सूरिए अप्पणो चत्र चिष्ं
पडिचरति, तत्थ खं एयं एरावए सूरिए भारहस्स सूरियस्स
जंबुदी० दीवस्स पाईख पडीखायताए उदीखदाहिणायताए
जीवाए मंडलं चउधीसएखं सतेखं छिन्ना दाहिणपच्चत्थिमे-
ष्णंसि चउभागमंडलंसि बाणउति सूरियमताई सूरिए परस्स
चिष्ं पडिचरति, उत्तरपुरत्थिमेष्णंसि चउभागमंडलंसि ए-
काणउति सूरियमताई जाई सूरिए परस्स चत्र चिष्णं
पडिचरति । (सू० १४ ×)

‘ता के ने’ इत्यादि, ‘ता’ इति प्राग्बन्, कस्व-
या अगच्छ !-सूरिः स्वयं परस्स वा सूर्येण खीर्णे क्षेत्रे प-
डिचरति प्रतिचरन् आख्यात इति वदन् ? , एवं भगवता

गानमनांके भगवान् वर्तमानस्वरायाह--‘तत्थ’ इत्यादि,
तत्र तस्मिन् जम्बुद्वीपे परस्परं खीर्णक्षेत्रप्रतिचर-
णचिन्तायां खलु--निश्चिन्ने यथावस्थितं चतुस्तयम-
धिकृत्यमौ द्वौ सूर्यौ प्रकृता, तद्यथा--भारतदेशे सूर्यः,
परायतदेशे सूर्यः । ‘ता एराव’ इत्यादि, तत् एतौ ‘ख’
इति वाक्यालङ्कारे, द्वौ सूर्यौ प्रत्येकं विशता मुहूर्त-
कैकमंडलमण्डले चरतः पृथ्वा पृथ्वा मुहूर्तैः पुनः प्रत्येक-
मेकैकं परिपूर्णं मण्डलं संघानयतः--पूरयतः ‘ता मि-
क्खममाणा’ इत्यादि, ‘ता’ इति तत्र सूर्यमत्कैकमंडल-
मध्ये इमौ द्वौ सूर्यौ सर्वाभ्यन्तगामण्डलाभिष्काम-
न्तौ नाऽप्योऽप्यस्य परस्परं खीर्णं क्षेत्रं प्रतिचरतः
नैकाऽपरेण खीर्णं क्षेत्रं प्रतिचरति, ताप्यपरोऽपरेण खी-
र्णमिति भावः, एवं तु स्थापनावशादवस्यम्, सा च
स्थापना इयम्-सर्वबाह्याभ्यन्तगामण्डलाभिष्काम-
न्तौ खलु सूर्याभ्यांऽप्यस्य परस्परं खीर्णं प्रतिचरतः, त-
द्यथा-शतमेकं चतुश्चत्वारिंशो, किमुक्तं भवति-यैश्चतुर्विंशत्य-
धिकशतसंख्येभागमण्डले पूर्यते, तेषां चतुश्चत्वारिंशदधिकं
शतम् । उभयसूर्यसमुदायचिन्तायां परस्परं खीर्णप्रतिचर-
णं प्रतिमण्डलप्रवाप्यते इति एतद्व्यगमार्थं प्रकृत्यमाह-
‘तत्थ का हेऊ ?’ इति तत्र एतद्विधाय वाच्यं तत्त्वव्यवस्था-
या अग्रगमं को हेतुः का उपपत्तिरिति ? अत्रार्थे भगवान् वद-
त्-अत्र भगवानाह--‘ता अयख’ इत्यादि, एवं जम्बुद्वीप-
स्वरूपप्रतिपादनं यावत् पूर्यत स्वयं परिपूर्णं परिभाषावत्-
म्, ‘तत्थ ख’ इत्यादि, तत्र जम्बुद्वीपे कस्मिन् प्राग्बन्
‘अयं भारहे चत्र सूरिए’ इति-सर्वबाह्यस्य मण्डलस्य द-
क्षिणभ्रमणमण्डले यद्यत्र अस्तित्वमारभते स भ्रमण-
प्रकाशकत्वाद्भारत इत्युच्यते, यस्मिन्तस्मिन् सर्वबाह्य-
स्य मण्डलस्यान्तर्गमन् अहंमण्डले चरन् चरति, स ए-
रवतत्त्वप्रकाशकत्वाद्भारतस्तत्रायं प्रत्यक्षत उपलस्यमा-
ना जम्बुद्वीपस्य सम्बन्धी भारतः सूर्यो यस्मिन् मण्डले
परिभ्रमन् तन्मण्डलं चतुर्विंशत्याधिकं शतम् द्विष्वा-
यभज्य चतुर्विंशत्याधिकशतसंख्यान् भागान् तस्य, तस्य
मण्डलस्य परिकल्प्यत्यर्थः, सूर्यश्च-प्राचीनाऽपार्थनायतया
उत्पत्तिस्थानायतया च जीवया प्रत्यक्षया; द्वाविकया इत्यर्थः
तन्मण्डलं चतुर्विंशत्यधिकं दक्षिणपौरस्ये दक्षिणपूर्वे
आग्नेये कोले इत्यर्थः, ‘चउभागमण्डलेति’ इति-प्राकृतस्था-
पनव्यवस्थायां मण्डलचतुर्भागं तस्य तस्य मण्डलस्य चतुर्धे-
भागं सूर्यसंख्यत्सरस्वत्काहनीयवसाममध्ये दिनवर्ति सूर्यग-
तानि ज्ञानयति संख्यानि मण्डलानि स्वयं सूर्येण गतानि खी-
र्णानि, किमुक्तं भवति ?--पूर्वं सर्वाभ्यन्तगामण्डलाभिष्काम-
न्तौ खीर्णानि प्रतिचरन्तानि घट्यन्ते, एतद्वयं इया-
वपु-‘जाई सूरिए अप्पणा चिष्णं पाडिचरई’ इति--यानि
सूर्ये आत्मना स्वयं पूर्वं सर्वाभ्यन्तगामण्डलाभिष्काम-
काले इति शेषः खीर्णानि प्रतिचरन्तानि वा द्विजघातमे-
क्यानि मण्डलानि चतुर्भागरूपाणि खीर्णानि प्रतिचरन्ति-
न परिपूर्णचतुर्भागमात्राणि, किन्तु--स्वस्वमण्डलगतचतु-
र्विंशत्याधिकशतसंख्याद्वाद्वाद्वाद्भागप्रतिनानि, तेषां
द्वाद्वाद्भागं सूर्येण स्वयं पूर्वं मण्डलं प्रतिनयन् एव
दश किन्तु कापि मण्डलं कुत्रापि क्वचित् दक्षिणपौरस्य-

रूपचतुर्भागमध्ये ततः ' द्वाहृणपुगर्धिमंसि चउभागमंड-
लंसि' इत्युक्तम् एवमुत्तरेष्वपि मण्डलचतुर्भागेष्वष्टादशभा-
गप्रमितत्वं भावनीयम्, स एव भारतः सूर्यस्नेषामेव द्वि-
तीयानां परमासानां मध्ये उत्तरपश्चिमे चतुर्भागमण्डले
मण्डलचतुर्भागे एकनवतिसंख्यानि मण्डलानि स्वस्वमण्ड-
लगतचतुर्विंशत्याधिकशतसत्काष्टादशाष्टादशभागप्रमितानि-
स्वयं मतानि स्वयं सूर्येण पूर्वं सर्वाभ्यन्तरान्मण्डलान् नि-
ष्क्रमणकाले चीर्णानि प्रतिचरतीति गम्यते, एतदेव व्याख-
्ये- 'जाई सूरिए अप्पणा जेय चिण्णाई पडिचरइ' एतद्
पूर्ववत् व्याख्येयम्, इह सर्वबाह्यान्मण्डलात् दक्षिणे मण्ड-
लानि त्र्यशीत्यधिकशतसंख्यानि तानि च द्वाभ्यामपि सू-
र्याभ्यां द्वितीयपरमासमध्ये प्रत्येकं परिभ्रम्यन्ते, सर्वेष्वपि
च दिग्दिग्भागेषु प्रत्येकमेकं मण्डलमेकेन सूर्येण परिभ्रम्य-
ते द्वितीयपररेण एव यावत् सर्वांन्तमं मण्डलं, तत्र द-
क्षिणपूर्वदिग्भागे द्वितीयपरमासमध्ये भारतः सूर्यो द्विन-
वतिमण्डलानि परिभ्रमति, एकनवतिमण्डलानि परा-
वतः उत्तरपश्चिमे दिग्दिग्भागे द्विनवतिमण्डलान्यैरावत. प-
रिभ्रमति, एकनवतिमण्डलानि भारतः, एतच्च पट्टि-
कादौ मण्डलस्थापनां कृत्वा भावनीयम्, नत उक्तम्-दक्षिण-
पूर्वे द्विनवतिसंख्यानि मण्डलानि उत्तरपश्चिमे त्येकन-
वातसंख्यानि भारत स्वयं चीर्णानि प्रतिचरतीति । त-
देव भारतसूर्यस्य स्वयं चीर्णप्रतिचरणपरिमाणमुक्तम्, इदानीं
तस्यैव भारतसूर्यस्य परचीर्णप्रतिचरणपरिमाणमाह—
' तथ य अय भारत' इत्यादि, तत्र जम्बूद्वीपे अयं प्र-
त्यक्षत उपलभ्यमानो जम्बूद्वीपसम्बन्धी भारतः सूर्यो य-
स्मिन् मण्डले परिभ्रमति तत्तन्मण्डलं चतुर्विंशत्याधिक-
न भागशतंन चित्वा भूयश्च प्राचीनाप्राचीनायतया
उदीच्यर्क्षणायायतया च जीषया च तत्तन्मण्डलं चतुर्विं-
विंशत्य उत्तरपूर्वे-ईशाने कोण इत्यर्थः, चतुर्भागमण्डले त-
स्य तस्य मण्डलस्य चतुर्थे भागे, तेषामेव द्वितीयानां परमा-
सानां मध्ये परावतस्य सूर्यस्य द्विनवतिसूर्यमतानि द्विनवति-
संख्यान्यैरावतेन सूर्येण पूर्वं निष्क्रमणकाले मतीकृतानि प्र-
तिचरति, एतदेव व्यक्तीकरोति 'जाई सूरिए परस्स चि-
ण्णाई पडिचरइ' यानि सूर्यो भारतः 'परस्स चिण्णाई' इ-
त्यत्र षष्ठी कृतीयायै, परेण परावतेन सूर्येण निष्क्रमण-
काले चीर्णानि प्रातिचरति, दक्षिणपश्चिमे च मण्डलचतु-
र्भागे एकनवतिम्-एकनवतिसंख्यानि परावतस्य सूर्यस्यस्व-
भापि सम्यज्जयते, ततोऽयमर्थः—परावतस्य सूर्यस्य सम्ब-
न्धीति सूर्यमतानि, किमुक्तं भवति?—परावतेन सूर्येण पूर्वं
निष्क्रमणकाले मतीकृतानि प्रतिचरति, एतदेवाह— ' जाई
सूरिए परस्स चिण्णाई पडिचरइ' एतत्पूर्ववद् व्याख्येयम्, अ-
त्राप्येकस्मिन् विभागे द्विनवतिपरकस्मिन् भागे एकनवतिरि-
त्यत्र भावना प्रागिष्ट भावनीया । तदेव भारतः सूर्यो दक्षि-
णपूर्वे द्विनवतिसंख्यानि, उत्तरपश्चिमे एकनवतिसंख्या-
नि स्वयं चीर्णानि उत्तरपूर्वे द्विनवतिसंख्यानि दक्षिणप-
श्चिमे एकनवतिसंख्यान्यैरावतस्यस्वयं चीर्णानि प्रतिचरतीत्युप-
वाहितम् । सम्यज्जयते परावतः सूर्य उत्तरपश्चिमं दिग्दिग्भागं
द्विनवतिसंख्यानि मण्डलानि दक्षिणपूर्वे एकनवतिसं-
ख्यानि स्वयं चीर्णानि दक्षिणपश्चिमं द्विनवतिसंख्यान्मु-

त्तरपूर्वे एकनवतिसंख्यानि भारतसूर्यचीर्णानि प्रतिचर-
तीत्येतत्प्रतिपादयति—' तथ अयं परवप सूरिए' इत्यादि,
एतच्च सकलमपि प्रागुक्तसूत्रव्याख्यानुसारं स्वयं व्या-
ख्येयम् । सू० प्र० १ पा० १० । द्वात्रिंशत्याधिकं सूर्यो
मनुष्यलोके जम्बूद्वीपगतमेगः परितः पृथक्त्वा परिभ्रम-
न्ति । च० प्र० १ पा० १० । (द्वयोः सूर्योश्चरतोरन्तरव्याख्या
' अंतर ' शब्दे प्रथमभागे ६८ पृष्ठेनो द्रष्टव्या ।)

क्रियन्ते द्वीप समुद्रे वा सूर्योऽवगाहते ? , इति ततस्तद्वि-
षयं प्रश्नसूत्रमाह—

ता केवतियं दीवं समुहं वा ओगाहिता सूरिए
चारं चरति, आहिता ति वदेजा ? , तथ खलु इमाओ
पंच पडिवचीओ पम्पत्ताओ-एगे एवमहंसु-ता एगं
जोयणमहस्मं एगं च तेचीमं जोयणमतं दीवं वा समुहं
वा ओगाहिता सूरिए चारं चरति एगे एवमाहंसु ? ।
एगे पुण एवमाहंसु-ता एगं जोयणसहस्मं एगं चउतीमं
जोयणसयं दीवं वा समुहं वा ओगाहिता सूरिए चार
चरति, एगे एवमाहंसु २ । एगे पुण एवमाहंसु—ता
एगं जोयणसहस्मं एगं च पण्तीसं जोयणसतं दीवं
वा समुहं वा ओगाहिता सूरिए चारं चरति, एगे
एवमाहंसु ३ । एगे पुण एवमाहंसु ता अवहुं दीवं
वा समुहं वा ओगाहिता सूरिए चारं चरति ,
एगे एवमाहंसु ४ । एगे पुण एवमाहंसु-ता एगं
जोयणमहस्मं एगं तेचीसं जोयणसतं दीवं वा समुहं वा
ओगाहिता सूरिए चारं चरति तथ जे ते एवमाहंसु-ता
एगं जोयणमहस्मं एगं तेचीसं जोयणसतं दीवं वा समुहं वा
ओगाहिता सूरिए चारं चरति, ते एवमाहंसु, जता थं
सूरिए सव्वम्भंतरं मंडलं उवसंकमित्ता चारं चरति तथा
थं जंघुदीवं एगं जोयणमहस्मं एगं च तेचीसं जोयणसतं
ओगाहिता सूरिए चारं चरति, तता थं उत्तमकडुपत्ते उ-
क्कोमए अट्टारसमुहुत्ते दिवसे भवति, जहस्सिया दुवाल-
समुहुत्ता सई भवई, ता जया थं सूरिए सव्ववाहिरं मंडलं
उवसंकमित्ता चारं चरइ तथा थं लवणसमुहं एगं जोयण-
सहस्मं एगं च तेचीसं जोयणसयं ओगाहिता चारं चरइ,
तया थं लवणसमुहं एगं जोयणसहस्मं एगं च तेचीसं जोय-
णसयं ओगाहिता चारं चरइ, तथा थं उत्तमकडुपत्ता उक्को-
सिया अट्टारसमुहुत्ता राई भवति, जहस्सिए दुवालसमुहुत्तं
दिवसे भवइ । एवं ओचीसं जोयणसतं । एवं पण्तीसं
जोयणसतं । (पण्तीसेऽवि एवं चैव भाषियन्वं,) तथ
जे ते एवमाहंसु ता अवहुं दीवं वा समुहं वा ओगाहिता
सूरिए चारं चरइ, ते एवमाहंसु-जता थं सूरिए सव्वम्भं-
त्तारं मंडलं उवसंकमित्ता चारं चरति, तता थं अवहुं जं-
घुदीवं दीवं ओगाहिता चारं चरति, तता थं उत्तमकडुपत्ते

उकोसए अद्दारसमुद्गुत्ते दिवसे भवति, जहक्षिया दुवा-
लसमुद्गुत्ता राई भवति, एवं सध्वबाहिरए वि, खवरं अ-
बहुं लवणसमुद्गं, तता खं राईदियं तहेव, तत्थ जे ते
एवमाहुंसु-ता खो किञ्चि दीवं वा समुद्गं वा ओगाहिता
सूरिए चारं चरति, ते एवमाहुंसु-ता जता खं सूरिए स-
ध्वभंतेरं मंडलं उवसंकमिता चारं चरति तता खं खो
किञ्चि दीवं वा समुद्गं वा ओगाहिता सूरिए चारं चरति
तता खं उत्तमकट्टपत्ते उकोसए अद्दारसमुद्गुत्ते दिवसे भ-
वति, तहेव पुच्वं सध्वबाहिरए मंडले, खवरं खो किञ्चि ल-
वणसमुद्गं ओगाहिता चारं चरति, राईदियं तहेव, एगे
एवमाहुंसु । (सू० १६)

ता कवइयं दीवं समुद्गं वा ओगाहिता सूरिए चारं चर-
इ ' इत्यादि, ' ता ' इति पूर्ववत्, कियन्ते-कियत्प्रमाणं द्वी-
पं समुद्गं वा अवगाह्य सूर्यश्चारं चरति?, चरन्नाख्यात इति
येत्, एवं प्रश्नकारणादनन्तरं भगवाच्चित्रवचनमभिधानुकाम
एतद्विषये परतीर्थिकप्रतिपत्तिमिथ्याभावोपदर्शनार्थं प्रथ-
मतस्ता एव परतीर्थिकप्रतिपत्ताः सामान्यत उपन्यस्य—
ति- ' तत्थ जलु ' इत्यादि, तत्र सूर्यस्य चारं चरतो द्वीपस-
मुद्गावगाहनविषये क्लिष्टिमाः-वच्यमाणस्वरूपाः पञ्च प्रति-
पत्तयः-परमतरूपाः प्रकृताः, तद्यथा-एक तीर्थान्तरीयाः
एवमाहुः-ता इति तावच्छब्दस्तेषां तीर्थान्तरीयाणां प्रभू-
तघकृत्यतोपक्रमे क्रमोपदर्शनार्थः एकं योजनसहस्रमेकं च त्र-
यस्त्रिंशदधिकं योजनशतं द्वीपं समुद्गं वा अवगाह्य सूर्यश्चारं
चरति, किमुक्तं भवति?—यदा सर्वाभ्यन्तरं मण्डलमुपसं-
क्रम्य चारं चरति तदा एकं योजनसहस्रमेकं च त्रयस्त्रिंश-
दधिकं योजनशतं जम्बूद्वीपमवगाह्य चारं चरति तदा च
परमप्रकर्षप्राप्तोऽष्टादशमुद्गुत्तो दिवसो भवति सर्वजघन्या च
द्वादशमुद्गुत्ता रात्रिः । यदा तु सर्वबाह्यं मण्डलमुपसंक्रम्य
चारं चरितुमारभते तदा लवणसमुद्गमेकं योजनसहस्रमेकं
च त्रयस्त्रिंशदधिकं योजनशतमवगाह्य सूर्यश्चारं चरति त-
दा चोत्तमकाष्ठाप्राप्ता अष्टादशमुद्गुत्तप्रमाणा रात्रिर्भवति स-
र्वजघन्यो द्वादशमुद्गुत्तप्रमाणा दिवसः, अत्रैवोपसंहारमाह-
' एगे एवमाहुंसु ' एके पुनर्द्वितीया एवमाहुः- ' ता ' इति पू-
र्ववत्, एकं योजनसहस्रमेकं च त्रयस्त्रिंशदधिकं योजनशतं
द्वीपं समुद्गं वा अवगाह्य सूर्यश्चारं चरति, भावना प्राग्व-
त्, अत्रैवोपसंहारमाह- ' एगे एवमाहुंसु ' एके पुनस्तृती-
या एवमाहुः-एकं योजनसहस्रमेकं च पञ्चत्रिंशदधिकं यो-
जनशतमवगाह्य सूर्यश्चारं चरति, अत्रापि भावना प्रागिव,
अत्रैवोपसंहारमाह-एगे ' एवमाहुंसु ' एके पुनश्चतुर्थीस्ती-
र्थान्तरीया एवमाहुः- ' अबहुं ' ति-अपगतं सध्ववगा-
हाभावतो न विवक्षितमर्थं यस्य तमपार्श्वमर्जहीनम्; अर्थमा-
त्रमित्यर्थः, द्वीपं समुद्गं वा अवगाह्य सूर्यश्चारं चरति, इय-
मत्र भावना-यदा सर्वाभ्यन्तरं मण्डलमुपसंक्रम्य सूर्यश्चारं
चरति तदा अर्द्धं जम्बूद्वीपमवगाहते, तदा च दिवसः परम-
प्रकर्षप्राप्तोऽष्टादशमुद्गुत्तप्रमाणा भवति. सर्वजघन्या च द्वाद-
शमुद्गुत्तप्रमाणा रात्रिः यदा पुनः सर्वबाह्यं मण्डलमुपसंक्रम्य

सूर्यश्चारं चरति तदा अर्द्धं अपरिपूर्णं लवणसमुद्गमवगा-
हते तदा च सर्वोत्कर्षकाष्ठाप्राप्ता अष्टादशमुद्गुत्तप्रमाणा रा-
त्रिः सर्वजघन्या द्वादशमुद्गुत्तो दिवसः । अत्रैवोपसंहारमाह-
' एगे एवमाहुंसु ' एके पुनः पञ्चमास्तीर्थान्तरीया एवमाहुः-
न किञ्चिद् द्वीपं समुद्गं वा अवगाह्य सूर्यश्चारं चरति, अत्रायं
भावार्थः-यदापि सर्वाभ्यन्तरं मण्डलमुपसंक्रम्य सूर्यश्चारं
चरति तदापि न किमपि जम्बूद्वीपमवगाहते, किं पुनः श-
षमण्डलपरिभ्रमणकाले, यदापि सर्वबाह्यमण्डलमुपसंक्र-
म्य सूर्यश्चारं चरति तदापि न लवणसमुद्गं किमप्यवगाहते,
किं पुनः शेषमण्डलपरिभ्रमणकाले किन्तु द्वीपसमुद्गयोरपा-
न्तराल एव सकलेष्वपि मण्डलेषु चारं चरति, अत्रोपसं-
हारमाह- ' एगे एवमाहुंसु ' तद्वैवमुक्ता उद्देशतः पञ्चापि प्र-
तिपत्तयः । सम्प्रत्येता एव स्पष्टं भावयति-- ' तत्थ जे ते
एवमाहुंसु ' इत्यादि, प्रायः समस्तमपीदं व्याख्यातार्थं सुग-
मं च; नवरं ' चात्तीसे वि ' ति-एवं त्रयस्त्रिंशदधिकयो-
जनशतविषयप्रतिपत्तवत् चतुस्त्रिंशदशने या प्रतिपत्ति-
स्तथ्यामालापको वक्रव्ययः, स चैवम्- ' तत्थ जे ते एवमा-
हुंसु एगे ज्ञायणसहस्सं एगे च चउत्तीसं ज्ञायणसथं
दीवं समुद्गं वा ओगाहिता चारं चरइ ते एवमाहुंसु-
जया खं सूरिए सध्वभंतेरं मंडलं उवसंकमितां चारं
चरति तया खं जंबुद्वीवं दीवं एगे ज्ञायणसहस्सं एगे च
चात्तीसं ज्ञायणसथं ओगाहिता चारं चरइ, तयाखं उ-
त्तमकट्टपत्ते उकोसए अद्दारसमुद्गुत्ते दिवसे भवइ, जह-
क्षिया दुवालसमुद्गुत्ता राई भवइ । ता जया खं सूरिए
सध्वबाहिरं मंडलं उवसंकमितां चारं चरइ तया खं लव-
णसमुद्गं एगे ज्ञायणसहस्सं एगे च चात्तीसं ज्ञायणसथं
ओगाहिता चारं चरति तया खं उत्तमकट्टपत्ता उकोसिया
अद्दारसमुद्गुत्ता राई भवति, जहक्षप दुवालसमुद्गुत्ते दिवसे
भवइ पण्ठासे वि एवं चख भाणियव्वं ' एधमुक्कन प्रकारेण
पञ्चत्रिंशदधिकयोजनशतविषयायामपि प्रतिपत्तौ सूत्रं भ-
णितव्यं, तच्च सुगमत्वात्स्वयं भावनीयम् । एवं ' सध्वबाहिरं
वि ' ति-एवं सर्वाभ्यन्तरमण्डल इव सर्वबाह्येऽपि मण्डले
आलपको वक्रव्ययः, नवरं जम्बूद्वीपस्थाने ' अथलवण-
समुद्गं ओगाहिता ' इति वक्रव्ययम्, तच्छैवम्-- ' जया खं
सूरिए सध्वबाहिरं मंडलमुवसंकमितां चारं चरइ तया
खं अबहुं लवणसमुद्गं ओगाहिता चारं चरति तया खं रा-
ईदियप्पमाणउम्भासग ति तया खं ' मिति, वचनपूर्वकं रात्रि-
दिवपरिमाणं जम्बूद्वीपापेक्षया विपरीतं वक्रव्ययम्, यज्जम्बू-
द्वीपावगाहं दिवसप्रमाणमुक्तं तद्रात्रेद्रष्टव्यं, यद्रात्रेस्त-
द्विषस्य, तच्छैवम्- ' तया खं उत्तमकट्टपत्ता उकोसिया
अद्दारसमुद्गुत्ता राई भवइ जहक्षे दुवालसमुद्गुत्ते दिवसे
भवइ ' एवमुत्तरसूत्रेऽप्युत्तरयोजना भावनीया ।

तद्वं परतीर्थिकप्रतिपत्तीरुपदर्श्य सम्प्रत्येतासां
मिथ्याभावोपदर्शनार्थं स्वमतमुपदर्शयति--

वयं पुण एवं वदामो-ता जया खं सूरिए सध्वभंतेरं
मंडलं उवसंकमितां चारं चरति, तता खं जंबुद्वीवं दीवं
असियं ज्ञायणसतं ओगाहिता चारं चरति-तदा खं उत्त-
मकट्टपत्ते उकोसए अद्दारसमुद्गुत्ते दिवसे भवति, जहक्षिया

सूर

दुवालसमुद्रुत्ता राई भवइ, एवं सव्वबाहिरेऽवि , सुवरं लवणसमुद्रं तिम्मि तीसे जायणसते आंगाहिता चारं चरति तथा णं उत्तमकट्टपत्ता उक्कोसिया अट्टारममुद्रुत्ता राई भवइ, जहएणए दुवालसमुद्रुत्ते दिवसे भवति, गाथाओ भाणित्वाओ । (सू० १७)

'वयं पुण' इत्यादि, वयं पुनरुत्पन्नकवलज्ञानदर्शना एवं वक्ष्यमाणप्रकारेण वदामस्तमेव प्रकारमाह--यदा सूर्यः सर्वाभ्यन्तरे मण्डलमुत्सृज्य चारं चरति तदा जम्बूद्वीपमशीत्यधिकं योजनशतमवगाह्य चारं चरति तदा चात्तमकाष्ठाप्राप्त उन्कर्षकोऽष्टादशमुद्रुत्तो दिवसो भवति सर्वजघन्या द्वादशमुद्रुत्ता रात्रिः, एवं 'सव्वबाहिरे वि' ति--एवं सर्वाभ्यन्तरेमण्डल इव सर्वबाहोऽपि मण्डले आलापको वक्तव्यः । स चैवम्--'जया णं सव्वबाहिरे मंडले उवसंकिमिहा चारं चरइ' इति-नघरमिति सर्वबाहोमण्डलगतादालापकादस्यालापकस्य विशेषोपदर्शनार्थः तमेव विशेषमाह--'तया णं लवणसमुद्रं तिम्मि तीसे जायणसए आंगाहिता चारं चरइ तथा णं उत्तमकट्टपत्ता उक्कोसिया अट्टारसमुद्रुत्ता राई भवइ, जहएणए दुवालसमुद्रुत्ते दिवसे भवइ' इति, इयं च सुगमं, कच्चिनु 'सव्वबाहिरे वि' इत्यादि-देशमन्तरेण सकलमपि सूत्र साक्षात्सिद्धिं दृश्यते 'गाथाओ भाणियव्वाओ' अत्रापि काश्चन प्रसिद्धा विधाक्षितार्थनंप्राहिका गाथाः सन्ति ता भाणितव्याश्च, ताश्च सम्प्रति व्यवच्छिन्ना इति न कथयितुं व्याख्यातुं वा शक्यन्ते यथासम्भवाय वाच्या इति । सू० प्र० १ पाहु० । ('सूरमंडल' शब्देऽस्मिन्नैव भागे पञ्चदशभिर्द्वारैः सूर्यप्रकृपणा दृश्यते ।) ('उउ' शब्दे द्वितीयभागे ६७६ पृष्ठे सूर्यतवः ।) चतुर्थे देवलोकस्थे विमानभेदे, नपुं० स० ५ सम० । स्त्री० । स्वनामख्यात द्वीपे, समुद्रे च । सू० प्र० २० पाहु० । (सूर्यस्यावृत्तयः युगं कति भवन्तीति 'आउाह' शब्दे द्वितीयभागे ३० पृष्ठे गतम् ।)

सूरग-देशी-प्रदीपि, दे० ना० ८ वर्ग ४२ गाथा ।

सूरकंत-सूर्यकान्त-पुं० । सूर्यस्वरकिरणसम्पर्कादन्धकारमोक्षक मणिभेद, प्रज्ञा० १ पद । उत्त० । सूत्र० । भ० । चतुर्थे देवलोकस्थे विमानभेदे, नपुं० । स० ५ सम० ।

सूरकूट-सूर्यकूट-न० । चतुर्थे देवलोकस्थे विमानभेदे, स० ५ सम० ।

सूरक्षेत्र-सूर्यक्षेत्र-न० । उद्यास्तरूपे नभःखण्डे, ध० ३ अधि० ।

सूरचरित-सूर्यचरित-न० । रविचरिते, सूर्यचरितं त्विदं सूर्यमण्डलपरिमाणशशिपरिभोगोद्घोतावकाशराष्ट्रपरागादिकम् । सूत्र० २ ध्रु० २ अ० । स० ।

सूरण-शूरण-पुं० । अशोषकन्दे, प्रथ० ४ द्वार । दे० ना० । स्त्री० । आश्रा० । उत्त० । जी० । प्रज्ञा० । भ० । स० । स्वनामख्यात एकचत्वारिंशतितमं श्रृणुभदेवस्य पुत्रे, कल्प० १ अ० ७ क्षण । पा० ।

सूरदह-सूर्यदह-पुं० । जम्बूद्वीपे देवकुले स्वनामख्याते महाहर्षे, स्था० ५ डा० ३, उ० ।

सूरदीव-सूर्यद्वीप-पुं० । जम्बूद्वीपगतसूर्यदेवके लवणसमुद्रगत द्वीपे, जी० ३ प्रति० ४ अधि० । (अत्रत्या व्याख्या 'चंददीव' शब्दे तृतीयभागे १०७२ पृष्ठे गता ।)

सूरदेव-सूरदेव-पुं० । जम्बूद्वीपे आगागिमन्यामुत्सर्पित्यां भविष्यति द्वितीये तीर्थकरे, प्रथ० ७ द्वार । ती० । स० ।

सूरद्वन्द्व-देशी-दिने, दे० ना० ८ वर्ग ४२ गाथा ।

सूरपणत्ति-सूर्यप्रज्ञप्ति-स्त्री० । सूर्यचर्याप्रज्ञापनं यस्यां प्रस्थपद्धतौ सा सूर्यप्रज्ञप्तिः । न० । षष्ठस्यागमस्योपाङ्गे, स्था० ४ डा० २ उ० ।

अत्रत्याः प्राधुनार्थाधिकाराः--

सूर्यप्रज्ञप्तिमहं, गुरुपदेसानुस्मरणतः किञ्चित् । विद्युत्तामि यथाशक्ति, स्पष्टं स्वरोपकाराय ॥ ४ ॥ अस्या निर्युक्तिरभूत्, पूर्वं भीमद्रवाहुसूरिकृता । कलिदोषात् साऽनशद्, व्याचक्षे कथलं सूत्रम् ॥ ५ ॥ तत्र यस्यां नगर्यां यस्मिन्नुद्याने यथा भगवान् गीतमस्वामी भगवतास्त्रिलोकीपतेः श्रीमम्महाधीरस्यान्ते सूर्यवक्तव्यनां पृष्टवान् यथा च तस्मै भगवान् व्याशृणाति स्म तथोपदिदर्शयिषुः प्रथमतो नगर्युद्यानाभिधानपुरस्सरं सकलयक्तव्यतोपक्षेपं वक्तुकाम इदमाह--

ते णं काले णं ते णं समए णं मिथिला नाम नयरी होत्था रिद्धत्थिमियममिद्धा पमुइतजणजाणवया ० जाव पामादीया ० एकं(ह) (४) तीसं णं मिहिलाए नयरीए बहिया उत्तरपुरच्छिमे दिसिभाए एत्थ णं माणिभेदे णामं चेइए होत्था वण्णओ । तीसे णं मिहिलाए जितसत्तुं राया, धारिणी देवी, वण्णओ, ते णं काले णं ते णं समए णं तंमि माणिभेदे चेइए सामी समोसडे, परिसा निग्गता, धम्मो कहितो, परिसा पडिगया ० जाव राजा जांमव दिसि पादुब्भूए तामेव दिसि पडिगते । (सू० १)

'ते णं काले णं' इत्यादि, 'ते' इति प्राकृतशैलीवशात् तस्मिन्निति द्रष्टव्यम्, अस्यायमर्थः--यदा भगवान् विहरति स्म तस्मिन् क्षमांत वाक्यालङ्कारे दृष्टव्यान्त्रापि णंशब्दाद् वाक्यालङ्कारार्थे यथा 'इमा णं पुढ्थी' इत्यादिवादि, काले अधिकृतावसर्पिणीचतुर्थभागरूपे, अत्रापि णंशब्दे वाक्यालङ्कारार्थः, 'ते णं समए णं' ति--समयोऽवसरवाची, तथा च लोके वक्तारो--नाद्याप्येतस्य वक्तव्यस्य समयो वर्तते, किमुक्तं भवति?--नाद्याप्येतस्य वक्तव्यस्यावसरो वर्तत इति, तस्मिन् समये भगवान् प्रस्तुतां सूर्यवक्तव्यनामककथन्, तस्मिन् समये मिथिला नाम नगरी अभवत्, नन्विदानीमपि सा नगरी वर्तते ततः कथमुक्तमभवदिति?, उच्यते--वक्ष्यमाणवर्णकप्रस्थाप्राप्तिभूतिसमन्विता तद्वैवाभवत् न तु प्रन्थविधानकाले, एतदपि कथमवसेयमिति चेत्?, उच्यते--अयं कालोऽवसर्पिणी, अवसर्पिण्यां च प्रतिक्षणं शुभा भाषा हानिमुपगच्छन्तीति, एतच्च सुप्रतीतं जिनप्रवचनवादिनाम्, अतोऽवसर्पिण्युच्यमानं न विरोधभाक् । सम्प्रति अस्या नगर्या वर्णकमाह--'रिद्धत्थिमियस-

१-अत्र '४' शब्दः संभाव्यते । निरीधकृषिप्रन्थे चतुर्णां पूर्वोक्तानां संकेत इति बहुषु स्थलेषु लभ्यते ।

मिद्धा पमुइयजणजाणवया ०जाव पासाईया० 'एक' (इह)(४) इति, ऋद्धा-भवनैः पौरजनैश्चातीव वृद्धिसुपगता 'ऋधू' वृद्धा-विति वचनात् स्तिमिता-स्वचक्रपरचक्रनस्करडमरादिसम्-रथभयकङ्गालमालाविचर्जिता समृद्धा-धनधान्यादिविभूति-युक्ता, ततः पद्मत्रयस्यापि कर्मधारयः, तथा 'पमुइयजणजा-णवय' सि-प्रमुद्रिताः-प्रमोदवन्तः प्रमोदहेतुवस्तूनां तत्र सङ्गावाजना-नगरीवास्तव्या लोका जानपदा-जनपद-भवास्तत्र प्रयोजनवशादायाताः सन्तो यत्र सा प्रमुद्रित-जनजापदा, यावच्छुद्धन्दौपपातिकप्रन्थप्रतिपादितः सम-स्तोऽपि वर्णकः 'आइजणसमूहा मयुस्सा' इत्यादिको द्रष्टव्यः । (सू० १) स च प्रन्थगौरवभयाच्च लिख्यते, केव-लं तत एवौपपातिकादवसेयः, कियान् द्रष्टव्य इत्याह- 'पासाईया 'व्ह' इति अत्र 'व्ह' शब्दोपादानात् प्रासादीया इत्यनेन पदेन सह पदचतुष्टय सूचा कृता, तानि च पदाभ्यमूनि-प्रासादीया दर्शनीया अभिरूपा प्रतिरूपा, त-त्र प्रासादेषु भवा प्रासादीया; प्रासादबहुला इत्यर्थः, अत एव दर्शनीया-द्रष्टुं योग्या, प्रासादानामतिरमणीयत्वात्, तथा अभिमुखमतीवोक्तरूपं रूपम्-आकारो यस्याः सा अ-भिरूपा प्रतिविशिष्टम्-असाधारणं रूपम्-आकारो यस्याः सा प्रतिरूपा, 'तीसे णं मिहिलाए नयरीए बहिया उत्तरपुर-च्छिमे द्विसीभाए एत्थ णं माणिभेइ नाम च्छए हांथा वरण्णा' इति तस्या मिथिलानगर्या बहिर्य औत्तरपौर-स्त्यः-उत्तरपूर्वरूपो दिग्बभाग ईशानकोण इत्यर्थः, ए-कारो मागधभाषानुरोधतः प्रथमैक्यचनप्रभवः, यथा 'क-यरे आगच्छइ दिक्कवे' (उक्त० १२-६) इत्यादौ, ' अ-त्र ' अस्मिन् औत्तरपौरस्त्ये दिग्बभागे माणिभद्रमिति ना-म चैत्यमभवत्, चित्तैलेप्यादिखयनस्य भावः कर्म वा चै-त्यं, तच्च संज्ञाशब्दत्वाद्भवताप्रतिबिम्बे प्रसिद्धं, ततस्तदा-भयभूतं यदेवनाया गृहं नदप्युपचाराच्चैत्यं, तच्चैह इत्यन्त-रायतनं द्रष्टव्यं, ननु भगवतामर्हतामायतनमिति । ' वरण-णो ' सि तस्यापि चैत्यस्य वर्णको वक्रव्यः, स चौपपा-तिकप्रन्थादवसेयः (सू० २) । ' तीसे णं मिहिलाए ' इ-त्यादि, तस्यां च मिथिलायां नगर्यां जितशत्रुनाम राजा, तस्य देवी-समस्तान्तःपुरप्रधाना भार्या सकलगुणधार-णाद् धारिणीनाम्नी देवी, ' वरण्णा' सि तस्य राज्ञः त-स्याश्च देव्या औपपातिकप्रन्थोक्तो वर्णकोऽभिधातव्यः, (सू० ७) ' ते णं काले णं ते णं समए णं तंमि माणि-भेइ च्छए सामी समोसडे, परिसा णिणया, धम्मो क-दिओ, परिसा पडिगया' तस्मिन् काले तस्मिन् समये त-स्मिन् माणिभद्रे चैत्ये 'सामी समोसडे' सि स्वामी जग-द्गुरुर्मगवान् श्रीमहावीरोऽईन् सर्वज्ञः सर्वदर्शी सप्त-हस्तप्रमाणशरीरोच्छ्रयः समचतुरस्रसंस्थानो वज्रभनारा-चसंहननः कञ्जलप्रतिमकालिमोपेनजिग्धकुञ्जितप्रदर्शिता-वर्तमूर्धजः उत्तमनपनीयाभिरामकेशान्नकेशभूमिरातपत्रा-कारोत्तमाङ्गलभिवेशः परिपूर्णशशाङ्कमण्डलादप्यधिकतरव-दनशोभः पद्मोत्पलसुरभिगन्धनिःश्वासो वदनत्रिभागप्रमा-लकम्पमखारकम्धरः सिंहशार्ङ्गलवत्परिपूर्णविपुलस्कन्ध-प्रदेशो महापुरकपाटपृथुलवक्रःस्थलाभंगो यथास्थितलक्ष-णोपेतः श्रीवृक्षपरिघोपमप्रलम्बबाहुयुगलो रविशशिषक-

सौवस्तिकादिप्रशस्तलक्षणोपनपाणितलः सुजातपाश्वी क-षादरः सूर्यकरस्पर्शसञ्जातविकोशपद्मोपमनाभिमण्डलः सि-हवसंघर्षितकर्टाप्रदेशो निगूडजानुः कुरुविन्दवृत्तजङ्गायुग-लः सुप्रतिष्ठितकूर्मचारुचरणतलप्रदेशः अनाभवो निर्म्ममः क्षिप्रभ्रोता निरुपलेपोऽपगतमेमरागद्वेषभ्रतुक्षिशदतिशयो-पतां देवोपनीतेषु नवसु कनककमलेषु पादन्धासं कुर्वन्ना-काशगतेन धर्मचक्रेण आकाशगतेन सुत्रेण आकाशगताभ्यां कामराभ्यामाकाशगतेनानिलच्छुस्फटिकविशेषमयेन सपा-दपीठेन सिंहासनन पुरतो देवैः प्रकृत्यमालेन प्रकृत्यमालेन धर्मध्वजेन अतुर्देशभिः भ्रमणसहस्रैः बट्त्रिशत्संख्यैरार्यि-कासहस्रैः परिवृता यथास्वकल्पं सुखेन विहरन् यथाकप-मवग्रहं गृहीत्वा संयमेन तपसा चाऽऽत्मानं भावयन् स-मवस्तुनः, समघसरणचरणेन च भगवत औपपातिकप्र-न्थादवसेयम् । (सू० १० यावत् ३३) ' परिसा निग्गय' ति मिथिलाया नगर्या वास्तव्या लोकः समस्तोऽपि भगव-न्तमागतं ध्रुवा भगवद्वन्द्वनार्थं स्वस्मादाभयाह्निर्गत इ-त्यर्थः, तार्त्तममश्वम्- ' तए णं मिहिलाए नयरीए सिंघाडगतिवचउक्कचक्करवउम्मुहमहापहेसु बहुजणो अ-अमकस्स एवमाहक्कइ, एयं भासेइ, एयं पन्नवेइ, एयं परुवेइ--एयं खलु देवाणुणिया ! समणे भगवं महावीर आइगरे ०जाव सव्वन्नु सव्वदरिन्ती आगासणएणं छुषेण० जाव सुइं सुहेणं विहरमाणं इह आगए इह समागए इ-इ समोसडे इहव मिहिलाए नयरीए बहिआ माणिभेइ च्छए अहापडिक्कं उग्गहं आगिहिहत्ता अग्गिहा जिणं केवली समणगणपरिवुइ संजमेणं तथम्मा अण्णाणं भा-वेमाणे विहरइ, तं महाफलं खलु देवाणुणिया ! तहा-रुवाणं अग्गंताणं भगवताणं नामगायस्स वि सच्चणयाए किमंग ! पुण अविगमणमंदणनमंसणपडिपुकुलणपज्जुवासण-याए ?, तं संयं खलु एगस्स वि आर्यारयस्स धम्मियस्स सुवयणस्स सवणयाए, किमंग ! पुण विउलस्स अट्टस्स ग-हणयाए ?, तं गच्छामां णं देवाणुणिया ! समणे भ-गवं महावीरं वेदामो नमंसामो सक्कारिमो सम्माणमो क-ञ्जाणं मंगलं देवये च्छयं पज्जुयासामो, एयं णो इहभवे परभवे य हियाए सुहाए खमाए निस्सेसाए आणु-गामियत्ताए भविस्सइ, तए णं मिहिलाए नयरीए बहवे उग्गा भागा' इत्याद्यौपपातिकप्रन्थोक्तं (सू० २७) सर्वमवसे-यं यावत्समस्ताऽपि राजप्रभृतिका परेत् पर्युपासीना ति-ष्ठति । 'धम्मो कदिआ' सि तस्याः पर्यदः पुरता निःश-षजनभाषानुयायिन्या अर्द्धमागधभाषया धर्म उपादृष्टः, स चैवम्-'अरिथ लोए अरिथ जीवा अरिथ अजीवा' इत्यादि, तथा-'जह जीवा वज्जंति, मुच्छंति जह यः संकलित्संति । जह दुक्कलाणं अंते, करिणि केइ अप-डिबद्धा ॥ १ ॥ अट्टनियद्वियऽविस्सा, जह जीवा सा-गरं भवमुच्चिंति । जह य परिहीणकम्मा, सिद्धा सि-द्धालयमुच्चिंति ॥ २ ॥ ' तहा आइक्कइ ' सि 'जाव राजा जायेव दिसं पाउम्भूए तामेव दिसं पडिगए' इति, अ-त्र यावच्छुद्धादिदमौपपातिकप्रन्थोक्तं द्रष्टव्यम्-'तएणं सा महइमहालिया परिसा समणस्स भगवन्ना महावीरस्सः-अंतिए धम्मं सोच्चा निसम्म हट्टतुट्टा समणं भगवं म-

हावीरं निक्खुत्तो आयाहिणपयाहिणं करेइ तिक्खुं करिस्ता
वंदइ नमंसइ वंदित्ता नमंसित्ता एवं वयासी—सुयक्खाप
णं भंते ! निग्गये पावयणे , नग्गि य केइ अच्चे समणे वा
माइये वा परिसं धम्ममाइक्खित्तप , एवं वंदित्ता जामेव
दिसं पाउम्भूया तामेव दिसं पडिगया , तप णं से जिय-
स्सत्तया समणस्स भगवओ महावीरस्स अंतिप धम्मं
सुच्चा निसम्म इट्ठुत्ते ० जाव इयहिणय समणे भगवं महा-
वीरं वंदइ नमंसइ वंदित्ता नमंसित्ता पसिणाइ पुच्छइ पसिं
पुच्छित्ता अट्टारं परियाएर परियाइत्ता उट्टाप उट्टइ, उट्टाप उ-
ट्टित्ता समणे भगवं महावीरं वंदइ नमंसइ, स० वंदित्ता नमंसि-
त्ता एवं वयासी—सुयक्खाप णं भंते ! निग्गये पावयणे ० जाव
परिसं धम्ममाइक्खित्तप , एवं वदत्ता इत्थि बुक्कइ बुक्क-
हित्ता समणस्स भगवतो महावीरस्स अंतियाओ माणिभ-
द्दामो वेइयाओ पडिनिक्खमइ पडिनिक्खमित्ता जामेव
दिसं पाउम्भूय तामेव दिसं पडिगए । (सू० ३५-३६-३७)
इति , एवं च सकलमपि सुगमं, नवरं यामेव दिशमवलम्ब्य,
किमुक्तं भवति ?—यतो दिशः सकाशात् प्रादुर्भूतः—सम-
बन्धने समागतस्नामिव दिसं प्रतिगतः ।

ते णं काले णं ते णं समए णं समणस्स भगवतो महा-
वीरस्स जेइ अंतवासी इंदभूती णामे (मं) अणगारे-
गोतेमे गोतेणं सत्तुस्सहे समचउरंसंठाणसंठिए वज्जरिस-
हनारायसंधयणे ० जाव एवं वयासी—। (सू० २)

' ते णं कालेणं ते णं समए णं समणस्स भगवतो महावी-
रस्स जेइ अंतवासी इंदभूती नामे अणगारे गोयमे गांते-
णं सत्तुस्सहे समचउरंसंठाणसंठिए वज्जरिसहनारायसं-
धयणे ० जाव एवं वयासी ' इति—तस्मिन् काले तस्मिन्
समयं , ऐशब्दा वाक्यालङ्कारार्थः , अमणस्य भगवतो
महावीरस्य ज्येष्ठ इति—प्रथमः, अंतवासी—शिष्यः, अनेन
पदद्वयेन तस्य सकलसंधाधिपतित्वमाधेयति, इन्द्रभूति-
रिति मातापितृकृतनामधेयः , ' नामं ' ति प्राकृतत्वात् वि-
भक्तिपरिणामेन नामेति द्रष्टव्यम् अंतवासी च किल वि-
द्वेषया भावकाऽपि स्यात् अतस्तदाशङ्काव्यवच्छेदार्थमाह-
अनगारः न विद्यते अगारं-गृहमस्येत्यनगारः , अयं च
विगीतगोत्रोऽपि स्यादत आह-गौतमो गोत्रेण गौतमाह-
यगोत्रसमन्वित इत्यर्थः , अयं च तत्कालोचितदेहपरि-
माणपक्षया न्यूनाधिकवहोऽपि स्यादत आह--सप्तोत्से-
षः--सप्तहस्तप्रमाणशरीरोच्छ्वायः , अयं चेत्यभूतो लक्षण-
हीनोऽपि सम्भाव्येत अतस्तदाशङ्कापनोदार्थमाह--' सम-
चतुरस्रसंस्थानसंस्थितः ' समाः--शरीरलक्षणशास्त्रोक्तप्र-
माणाविसंवादिन्यश्नसंज्ञाऽस्त्रयो यस्य तत्समचतुरस्रम् अ-
स्त्रयस्त्विह चतुर्दिग्विभागापलक्षिताः शरीरावयवा द्र-
ष्टव्याः , अन्ये त्वाहुः--समा--अन्यूनाधिकाश्नसंज्ञोऽप्य-
स्त्रयो यत्र तत्समचतुरस्रम् , अस्त्रयश्च पर्यङ्कासनापवि-
ष्टस्य जानुनोरन्तरम् १, आसनस्य ललाटोपरभागस्य चा-
न्तरम् २ , दक्षिणस्कन्धस्य वामजानुनश्चान्तरम् ३ , वाम-
स्कन्धस्य दक्षिणजानुनश्चान्तरम् ४ इति,अपरे त्वाहुः--यित्ता

रोत्सेधयोः समत्वात्समचतुरस्रम् तस्य तत्संस्थानं च सम-
चतुरस्रसंस्थानम्—आकारस्तेन संस्थितो-इयवस्थितो एः
स तथा, अयं च हीनसंज्ञानोऽपि केनचित्सम्भाव्यते तत
आह--' वज्जरिसहनारायसंधयणे ' नारायणम्-उभयतो मर्क-
टबन्धः अस्त्रयः--तदुपरिवेष्टनपट्टः कीलिका अस्त्रयस्यपि
भेदकर्मस्य एवंरूपं संज्ञानं यस्य स तथा, ' जाव एवं वयासी '
इति , यावच्छुभोपाणादिदमनुक्रमप्यवसेयम्--' कण्ठगपुल-
गनिघसपम्हगारे उगगतवे दित्ततवे महातवे उराले घोरे घोर-
गुणि घोरतवस्सी घोरबंभचेरवासी उच्छूटसरीरे संखित-
विउल्लतेउल्लेसे चउइसपुष्ठी चउणाणोवगए सव्वक्खरसं-
निवाइ समणस्स भगवओ महावीरस्स अट्टरसामंते उट्ट-
जाण अट्टोसिरे काणकोट्टावगए संजमणं तवसा अण्णाणं
भावेमाणं विहरइ । तप णं से भयवं गोयमे जायसहे जाय-
संसए जायकोउट्टले उण्णसंसहे उण्णसंसए उण्णकोउट्टे
समुण्णसहे समुण्णसंसए समुण्णकोउट्टे उट्टाप उट्टइ
उट्टाप उट्टित्ता जणेव समणे भगवं महावीरं तेण्य उवाग-
च्छइ उवागच्छित्ता समणे भगवं महावीरं तिक्खुत्तो
आयाहिणं पयाहिणं करेइ, आयाहिणपयाहिणं करिस्ता
वंदइ णमंसइ वंदित्ता नमंसित्ता ण्णससणे माइइर सुस्सुसमा-
णं नमंसमाणे अभिमुहे विणएणं पंजलिउड पज्जुवामे-
माणे एवं वयासी--अस्यायमर्थः--कनकस्य--सुखणस्य यः
पुलको--लवस्तस्य यो निकषः--(कषः) पट्टके रेखाकूपः,
तथा पञ्चप्रहेणन पञ्चकेसराण्युच्यन्ते , अथयं च समुद्रायो-
पचारात् , यथा पञ्चकेसराण्युच्यन्ते , अथयं च देवद-
त्तः , तथा च देवदत्तस्य हस्ताप्रं स्पृष्ट्वा लोको धरति--
देवदत्तो मया स्पृष्ट इति, ततः कनकपु (कस्य) पुल-
कनिकषवत्पञ्चकेसरवच्च यो गौरः स कनकपुलकनिकषप-
ञ्चगौरः । अथवा--कनकस्य यः पुलको--दुतत्वे सति विन्दु-
स्तस्य निकषो--यणैः तत्सदृशः कनकपुलकनिकषः , त-
था पञ्चयन्--पञ्चकेसर इव यो गौरः स पञ्चगौरः, ततः प-
दद्वयस्य कर्मधारयः समासः । अयं च विशिष्टचरुहरहितोऽ-
पि शक्येत अत आह--' उगगतवे ' उग्रम्--अप्रच्युयं तपः--
अनशनादि यस्य स तथा, यदन्येन प्राकृतन पुंसा न शक्य-
ते चिन्तयितुमपि मनसा तांद्भेन तपसा युक्त इत्यर्थः , तथा
दीप्तं--जाज्वल्यमानदहन इव कर्मवनगाहनदहनसमर्थत-
या ज्वलितं तपो--धर्मध्यानादि यस्य स तथा , ' तत्ततवे '
त्ति--तप्तं तपो येन स तप्ततपोः , एवं हि तेन तपस्तप्तं येन स-
र्वाण्यप्यशुभानि कर्माणि भस्मसात्कृतानीति, महत्--प्रश-
स्तमाशंसाशरहितत्वात्तपो यस्य स महातपोः, तथा ' उ-
राले ' ति--उदारः--प्रधानः, अथवा--सौरालो--भीष्मः, उ-
प्रादिविशेषणतः पार्श्वस्थानामल्पसस्त्वानां भयानक इत्यर्थः,
तथा घोरं--निर्धृणः परीपंहन्द्रियादिरिपुगणविनाशप्रधि-
कृत्य निर्देय इत्यर्थः, तथा घोरा--अन्ये दुर्नुचरा गुणा--आ-
नादयो यस्य स तथा , तथा घोरैस्तपोभिस्तपस्वी, ' घोर-
बंभचेरवासि ' ति घोरं--दादयं अल्पमस्वैर्दुर्नुचरत्वात् अ-
ल्पत्रयं यत्र वस्तु शीलं यस्य स तथा , उच्छूटम्--उज्जि-
तमिषः उज्जितं संस्कारपरित्यागात् शरीरं येन स उच्छू-
टशरीरः , ' संखितविउल्लेउल्लेसं ' ति--संखिता--शरीरास्त-

वर्तमानेन हस्वतां गता विपुला—विस्तीर्णा अनेकयोजन-
प्रमाणेनाभिमतवस्तुवहनसमर्थत्वात्तेजालेश्या-विशिष्टतपो-
जन्यलाभिविशेषप्रभवा तेजोऽज्याला यस्य स तथा, 'च-
उहसपुत्रि' ति-चतुर्विंश पूर्वार्णि विद्यन्ते यस्य तेनैव र-
चित्वात्, असौ चतुर्विंशपूर्वी, अनेन तस्य भुतकघलि-
तामाह, स चार्वाधकानादिविकलाऽपि स्यादत आह-'चउ-
नाणावगण' मतिभुतावधिमनःपर्यायज्ञानरूपज्ञानचतुष्ट-
यसमन्वित इत्यर्थः, उक्तविशेषणद्वययुक्ताऽपि कश्चिन्न सम-
प्रभुतविषयव्यापिज्ञानो भवति, चतुर्विंशपूर्वविदामपि षट्-
स्थानपतितत्वेन श्रयणात्त आह-'सर्वाक्षरसंज्ञिपाती'
अक्षराणां संज्ञिपाताः—संयोगाः सर्वे च ते अक्षरसंज्ञिपा-
ताश्च सर्वाक्षरसंज्ञिपातास्ते यस्य ज्ञेयानि स तथा, किमु-
क्त भवति?—या काचित् जगति पशानुपूर्वी वाक्यानुपूर्-
वी वा सम्भवति ताः सर्वा अपि जानानीति, एवं गुणाव-
शिष्टो भगवान् विनयराशिरिव स्वाक्षादिति कृत्वा शिष्या-
आगन्वाच्च भ्रमणस्य भगवतो महावीरस्य अदूरसामन्ते
विहरतीति योगः । तत्र दूरं विप्रकृष्टं सामन्तं—संज्ञिकृष्टं
तत्प्रतिषेधाददूरसामन्तम्, तत्र नातिदूरे नातिनिकटे इत्यर्थः,
किञ्चिद्विशिष्टः सन् तत्र विहरतीत्यत आह-'उहजायु' ति-
ऊर्ध्वं जानुनी यस्यासौ ऊर्ध्वजानुः, शुद्धार्थिव्यासनवर्ज-
नादीपमहाकनिपद्यास्तशानीषमाषाच्च उत्कृष्टकासन इ-
त्यर्थः अथ शिरा नोर्ध्वं तिर्यग्वा विल्लिप्तदृष्टिः किन्तु
नियतभूभागनियमिन्तद्विपरिणति भावः, 'आणकोटोवगण',
ति-ध्यानं—धर्म्यं शुक्लं वा तद्वत् कोष्ठं—कुशलो
ध्यानकोष्ठस्तमुपगतो ध्यानकोष्ठोपगतः, यथाहि कोष्ठक
धान्यं प्राक्षिप्तमविप्रसृतं भवति, एवं भगवानपि
ध्यानतोऽधिपर्काशैन्द्रियान्तःकरणवृत्तिरित्यर्थः, संयमन
पञ्चाश्वनिरोधादिलक्षणैः तपसा—अनशनादिना, च-
शब्दाऽत्र समुच्चयार्थो लुप्तो द्रष्टव्यः, संयमतपोप्रदणं
ज्ञानयोः प्रधानमोक्षाङ्गत्वव्यापनार्थम्, प्राधान्यं च संयमस्य
नयकर्मनुपादानहेतुत्वेन तपसश्च पुराणकर्मजर्जरहेतुत्वेन,
तथाहि—अभिनवकर्मनुपादानात्, पुराणकर्मज्ञपणाच्च
जायते सकलकर्मफललक्षणा मोक्षः, ततो भवति संयम-
तपसोमोक्षं प्रति प्राधान्यमिति, 'अप्याणं भावेमाणं विह-
रद्' इति आत्मनं भावयन्—वासयन् तिष्ठतीत्यर्थः, 'ततो
खं स' इति—ततो-ध्यानकोष्ठोपगतविहरणादनन्तरं, खमिति
वाक्यालङ्कारार्थः, स—भगवान् गौतमः 'जायसंह'
इत्यादि, जातशब्दाद्विशेषणः सन् उच्यतेति योगः,
तत्र जाना-प्रवृत्ता शब्दा—इच्छा वक्ष्यमाणार्थतत्त्वज्ञानं प्रति
यस्यासौ जातशब्दः, तथा जातः संशयो यस्य स जातसं-
शयः, संशयो नामानवधारितार्थं ज्ञानम्, स वैवं भगवतः—इह
सूर्यादिवक्त्रव्यता अन्यथा, अन्यथा च तीर्थान्तरीयैरुपदिश्य-
ते. ततः किं तस्यमिति संशयः, तथा 'जायकोउहङ्ग' ति—
जातं कुन्हुलं यस्य स जातकुतुहलः, जातौस्तुक्य इत्यर्थः
यथा कथमनां सूर्यवक्त्रव्यतां भगवान् प्रज्ञापयिष्यतीति, तथा
'उपपन्नसंह' ति-उपपन्ना प्रागभूता सती भूता शब्दा यस्या-
सौ उपपन्नशब्दः, अथ जातशब्द इत्येतावदेवास्तु किमर्थमु-
पपन्नशब्द इत्यभिधीयते? , प्रवृत्तशब्दत्वेनापपन्नशब्दस्य

लब्धत्वात्, न ह्यनुपपन्ना शब्दा प्रवर्तत इति, अत्रोच्यते-
हेतुत्वप्रदर्शनार्थम्, तथाहि-कथं प्रवृत्तशब्दः?, उच्यते-
यत उपपन्नशब्द इति, हेतुत्वप्रदर्शनं चापपन्नम् तस्य काव्या-
लङ्कारत्वात्, तथा 'प्रवृत्तदीपाम(प्र, प्रवृत्तभास्करा, प्रका-
शचन्द्रां बुबुधे विभावरी' मित्यत्र यद्यपि प्रवृत्तदीपत्वादे-
वाप्रवृत्तभास्करत्वमवगमनं तथाप्यप्रवृत्तभास्करत्वं प्रवृत्तदी-
पत्वादेहेतुतयोपपन्नमिति स्मीचीनम्, 'उपपन्नसंह उप-
पन्नसंसर्प उपपन्नकोउहङ्ग' इति प्राग्वत्, तथा 'संजायसंह'
इत्यादि पदषट्कं प्राग्वत्, नवरमिह समशब्दः प्रकर्षाद्विष-
यनो यद्विहितः, ततः 'उह्राप उहृद्' इति उत्थानमुत्था-
ऊर्ध्वं वर्त्तनं तथा उत्तिष्ठति, इह 'उहृद्' इत्युक्ते क्रियार-
म्भमात्रमपि प्रतीयते यथा वक्तुमुत्तिष्ठते ततस्तद्व्यवच्छे-
दार्थमुत्थायेत्युक्तम्, 'जेगवे' त्यादि, प्राकृतशैलीवशाद्-
व्ययत्वाच्च येनेति यास्मांश्चत्यर्थे द्रष्टव्यम्, यास्मिन् दिग्भाग
श्रमणो भगवान् महावीरो वर्त्तते 'तणव' ति-तस्मिन् दि-
ग्भाग उपागच्छति, इह वर्त्तमानकालनिर्देशस्तत्कालापेक्ष-
या उपागमनाक्रियाया वर्त्तमानत्वात्, परमार्थतस्तूपागत-
यानिर्गतं द्रष्टव्यम्, उपागम्य च श्रमणो भगवन्तं महावीरं
कर्मतापन्नं त्रिकृत्वः—त्रीन् वारान् आर्द्रक्षिणप्रदक्षिणं करो-
ति, आर्द्रक्षिणात्-दक्षिणहस्ताधारभ्य प्रदक्षिणः—परितो
भ्राश्यतो दक्षिणं पश्च आर्द्रक्षिणप्रदक्षिणः तं करोति, कृत्वा
वन्दते-स्तौति नमस्यति कायेन प्रणमति, वन्दित्वा नम-
स्यित्वा च 'न'-नैव अस्यासन्नः—अतिनिकटः श्रवणप्रहरिहा-
रात्, अथवा-नात्यासन्नस्थाने वर्त्तमान इति गम्यम्, तथा
'न'-नैवानिदृशोऽतिविप्रकृष्टोऽतीवस्वपरिहागात्, अथवा-
नातिदूरस्थाने 'सुस्सुममाण' ति-भगवत्प्रचनानि भ्रातु-
मिच्छन्, 'आभिसंह' ति--अभि-भगवन्तं प्रति मुक्तम-
स्यत्यभिमुखः 'विणयेण' ति विनयेन हेतुना 'पंजलिउडे'
ति प्रकृष्टं--प्रधानो ललाटतटघटितत्वेन अञ्जलिः—इस्त-
न्यास्वविशेषः कृतो विहितो येन स प्राञ्जलिकृतः, भार्यो-
द्गात्राकृतिगणतया कृतशब्दस्य परमपानः 'पञ्जुषासे-
माणे' इति-पर्युपासीनः-सेषमानः अनेन विशेषणकदम्बकेन
अथवाविधिरुपदर्शितः, उक्तं च—'निर्हाविगहापरिव-ञ्जिपदि
गुत्तेहि पंजलिउडेहि । भक्तिबहुमाणपुत्रं, उद्यउत्तेहि सुते-
यव्यं ॥ १ ॥' इति । 'एवं वदासि' ति एवं-वक्ष्यमाणेन
प्रकारेण सूर्यादिवक्त्रव्यताविषयं प्रश्नमवादीत्-उक्तवान् ।

कथमुक्तयानिति शिष्यस्य प्रश्नावकाशमाशङ्क्य प्रथमतो
विशानौ प्राभूनेषु यद् वक्त्रव्यं तदुपपन्नं गाथापञ्चकमाह-
कइ मंडलाइ वक्त्रइ १, तिरिच्छा किं च गच्छई २ ।
ओभासइ केवइयं ३, सेयाइ किं ते संठिई ४ ॥ १ ॥
कहिं पडिहया लेसा ५, कहिं ते ओयसंठिई ६ ।
के सूरियं वरयते ७, कहिं ते उदयसंठिई ८ ॥ २ ॥
कह कट्टा पोरिसीछाया ९, जोगे किं ते व आहिए १० ।
किं ते संवच्छरेणादी ११, कया संवच्छराइ य १२ ॥ ३ ॥
कहं चंदमसो बुद्धी १३, कया ते दामिणा बहू १४ ।
के य सिग्घगई बुत्ते १५, कहं दामिणलक्खणं १६ ॥ ४ ॥
चयणोववाय १७ उच्यते १८, मूरिया कइ आहिया १९ ।

सूरपराणसि

अणुभावे के व संवृते २०, एवंमेयाई वीमइ ॥५॥ (सू०३)

प्रथमे प्राभृते सूर्यो वर्गमध्ये कति मण्डलान्येकवारं कति वा मण्डलानि द्विकृत्वा व्रजनीत्येतां प्ररूपणीयम् . किमुक्तं भवति-एवं गौतमन प्रश्ने कृते तदनन्तर सर्वं तद् विषयं निर्वचनं प्रथमे प्राभृतं वक्तव्यमिति १ । एवं सर्वत्रापि भावनीयम् । द्वितीयं प्राभृतं ' कि ' कथं वाशब्दः सर्वप्राभृतवक्तव्यतापक्षया समुच्चयं तिर्यग्प्रजतीति २ । तृतीयं चन्द्रः सूर्यो वा क्रियत्क्षेत्रमवभासयति-प्रकाशयतीति ३ . चतुर्थं भवतायाः-प्रकाशस्य किं कथं ' ते ' -तव मते संस्थितिः-व्यवस्था ४ . पञ्चमं कस्मिन् सूर्यस्य प्रतिहृता लक्ष्येति ५ , षष्ठं कथं-कन प्रकारेण किं सर्वकालमेकरूपावस्थायितया उतात्यथा आजम्-प्रकाशस्य संस्थितिः-अवस्थानमिति ६ . सप्तमं क पुद्गलाः सूर्यं चरयन्ति-सूर्यलक्ष्यामंस्पृष्टा भवन्तीति ७ . अष्टमं कथं-कन प्रकारेण भगयन् ! ते-तव मतेन सूर्यस्यादयस्मस्थितिः ८ , नवमं कतिपाठा-किंप्रमाणा पौरुषीच्छया ९ , दशमे योग इति वस्तु किं ते-त्वया भगवताऽख्यातमिति १० , एकादशे कस्ते-तव मतेन संवत्सराणामांतराति ११ , द्वादशे कति संवत्सरा इति १२ . त्रयोदश कथं-कन प्रकारेण चन्द्रमसो वृद्धिः-वृद्धिप्रतिमासः उपलक्षणमेतत्तेन वृद्धयवृद्धिप्रतिमास इत्यर्थः १३ . चतुर्दशे कदा-कस्मिन् काले ' ते ' -तव मतेन चन्द्रमसो ज्यास्का बहुः-प्रभृतीति १४ , पञ्चदशे कश्चन्द्रादीनां मध्ये शीघ्रगतिरुक्त इति १५ . षोडशे किं ज्यास्नालक्षणमिति वक्तव्यम् १६ , सप्तदशे चन्द्रादीनां चयनमुपपानश्च स्वमतपरमतापक्षया वक्तव्यः १७ , अष्टादशे चन्द्रादीनां समतलाद्भागदूर्ध्वमुच्चत्वं-यावति प्रदेशे व्यवस्थितत्वं तत्स्वमतपरमतापक्षया प्रतिपाद्यम् १८ , एकोनविंशतितमे कति सूर्या जम्बुद्वीपादावाख्याता इत्यभिधेयम् १९ , विंशतितमे कोऽनुभावश्चन्द्रादीनामिति २० । एवम्-अनन्तरां कन प्रकारेण एतानि अनन्तगोदिनार्थाधिकारोपेतानि विशतिः प्राभृतान्यस्यां सूर्यप्रकाशां वक्तव्यानि । सू० प्र० १ पाहु० । (प्राभृतशब्दार्थः 'पाहुड' शब्दे पञ्चमभागं ६१४ पृष्ठे गतः ।)

सम्प्रति प्रथमे प्राभृतं यान्यपान्तरालवर्तीन्यष्टौ प्राभृतप्राभृतानि तेषामर्थाधिकारान् उपादिदुसुराह-

वहुंवाहुं मुहुत्ताण १, मद्मंडलसंठिई २ ।
के ते चिकं परियरइ ३, अंतरं किं चरंति य ४ ॥ ६ ॥
उग्गाहइ केवइयं ५, केवतियं च विकंपइ ६ ।
(सू०-४)

मंडलाण य संठे न ७, विकल्पंभो ८ अहु पाहुडा ॥ ७ ॥
छपं च य सत्तेव य, अहु तिन्नि य हवेति पडिवत्ति ।
पद्मस्स पाहुडस्स, हवंति एयाउ पांडेवत्ती ॥८॥
(सू०-५)

पडिवत्तीओ उदण, तथा अत्थमणेसु य ।
भियघाए कम्पकला , मुहुत्ताण गतीति य ॥ ६ ॥

णिक्खममाणे सिग्घगई, पविसंते मंदगई इ य ।
चुलमीइसयं पुरिसाणं , तेमिं च पडिवत्तिओ ॥१०॥
उदयम्मि अहु भणिया, भेदग्घाए दुवे य पडिवत्ती ।
चत्तारि मुहुत्ताणइए, ह्वंति तइयम्मि पडिवत्ती ॥ ११ ॥
(सू०-६)

आवलिय १ मुहुत्ताण २,
एवं भागा य ३ जाग्गस्स ४ ।
कुलाइ ५ पुक्कमाभी ६ य,
मन्निवाए ७ य संठिई ८ ॥ १२ ॥
तांरं (य) गं च ९ नेता य १०,
चंदमग्ग ति ११ यावंरं ।
देवताण य अज्जकयणे १२ ,
मुहुत्ताणं नामया इ य १३ ॥ १३ ॥
दिवसा राइ वुत्ता य १४ ,
तिहि १५ गोत्ता १६ भोयत्ताणि १७ य ।
आइच्चवार १८ मामा १९ य,
पंच संवच्छराइ य २० ॥ १४ ॥
जाइमस्स य दाराइ २१ ,
नक्खत्तविजए वि य २२ ।
दसंमे पाहुड एए,
चार्वीमं पौहु (ड) पाहुडा ॥ १५ ॥ (सू०-७)

प्रथमस्य प्राभृतस्य सत्के प्रथमे प्राभृतप्राभृते मुहुत्तानां दिवसरात्रिगतानां वृद्धयपवृद्धी वक्तव्यं १, द्वितीयेऽहमण्डलस्य द्वयोरपि सूर्ययोः प्रत्यहारात्रमहमण्डलविषया संस्थितिः-व्यवस्था वक्तव्या २, तृतीये तव मतेन कः सूर्यः क्रियत्क्षेत्रं सूर्येण चीर्णे क्षत्रं प्रतिचरतीति निरूप्यम् ३ , चतुर्थे द्वावपि सूर्यौ परस्परं क्रियत्क्षेत्रमागमन्तरं कृत्या चारं चरत इति प्रतिपाद्यम् ४ . पञ्चमे क्रियत्प्रमाणं हीपं समुद्रं वाऽवगाह्य सूर्यश्चारं चरतीति ५ , षष्ठे एकैकं रात्रिन्देवेन एकैकः सूर्यः क्रियत्प्रमाणं क्षेत्रं विकल्प्य विमुच्य चारं चरतीति ६ , सप्तमे मण्डलानां संस्थानमभिधानीयम् ७ , अष्टमे मण्डलानामेव विष्कम्भो-बाहल्यमिति ८ , एवमर्थाधिकारमन्वितानि प्रथमे प्राभृतेऽष्टौ प्राभृतप्राभृतानि । सम्प्रति प्रथम एव प्राभृते चतुरादिषु प्राभृतप्राभृतेषु यत्र यावत्यः प्रतिपत्तयः परमतरूपास्तत्र तावती-रभिधत्सुराह-' छपं च ' त्यादि , प्रथमस्य प्राभृतस्य चतुरादिषु प्राभृतप्राभृतेषु यथाक्रमेताः प्रतिपत्तयः-परमतरूपा भवन्ति , तद्यथा-चतुर्थे प्राभृतप्राभृते षट् प्रतिपत्तयः ६, पञ्चमे पञ्च ५ , षष्ठे सप्त ७, सप्तमे अष्टौ ८ अष्टमे तिस्र ३ इति । सम्प्रति द्वितीयं प्राभृतं यदर्थ्याधिकारोपेतानि त्रीणि प्राभृतप्राभृतानि तान् प्रतिपादयति-' पडिवत्ती ' त्यादि . द्वितीयस्य प्राभृतस्य प्रथमे प्राभृतप्राभृतसूर्यस्योदये अस्तमयनेषु च प्रतिपत्तयः--परमतरूपाः प्र-

निपाद्याः स्वमतप्रतिपत्तिश्च । द्वितीये भेदघातः कर्णकला
 च वक्रव्या, किमुक्तं भवति ?-भेदे मण्डलस्यापान्तगल
 तत्र घातो-गमनम् ' इन् ' हिमागत्योर्गति वचनात्, स
 एकेषां मतेन प्रतिपाद्यः, यथा विधाक्षिने मण्ड-
 ले सूर्येणापूरिते सति तदनन्तरं सूर्योऽपरमनन्तरं
 मण्डले संक्रामतीति, तथा कर्णः-कोटिभागः तमधि-
 कृत्यापरेषां मतेन कला वक्रव्या, यथा विधाक्षिने मण्डले
 द्वावपि सूर्यौ प्रथमक्षणे प्रविष्टौ सन्तौ पुर्यापरकोटिद्वयं
 लक्ष्मीकृत्य बुद्ध्या परिपूर्णं यथावस्थितं मण्डलं विधाक्षिन्वा
 ततः परमण्डलस्य कर्णो-कोटिभागरूपमभिसमीक्ष्य ततः
 कलया १ मात्रया २ इत्यथे, अपरमण्डलाभिमुखमभिसंपन्तौ
 चारं चरत इति । तृतीयं प्राभृतप्राभृते प्रतिमण्डलं मुहूर्तेषु
 गतिः-गतिपरिमाणमभिधानव्यम् तत्र निष्कामति प्रविशति
 वा सूर्ये यादृशी गतिर्भवति तादृशीमभिधिसुराह--
 'निकल्मे' त्यादि निष्कामन्-सर्वाभ्यन्तरान्मण्डलाद्द्विहि-
 गच्छन् सूर्यो यथात्तरं मण्डलं संक्रामन् शीघ्रगतः शीघ्रतर-
 गतिर्भवाति, प्रविशन्-सर्वबाह्यान्मण्डलाद्भ्यन्तरमागच्छन्
 प्रतिमण्डलं मन्दगतिः मन्दमन्दगतिः, तेषां च मण्डलानां
 चतुरशीतं चतुरशीत्यधिकं शतं सूर्यस्य भवति, तेषां मण्डला-
 नां च विषये प्रतिमुहूर्ते सूर्यस्य गतिपरिमाणान्वितया पुरु-
 षाणां प्रतिपत्तयो नाम मतान्तररूपा भवन्ति । सम्प्रति क-
 स्मिन् प्राभृतप्राभृते कति प्रतिपत्तय इत्येतत्प्ररूपयति-द्वि-
 तीये प्राभृते त्रिष्वपि प्राभृतप्राभृतेषु यथाक्रममेवं संख्याः प्र-
 तिपत्तयो भवन्ति, तद्यथा-प्रथमं प्राभृतप्राभृते उदय-सू-
 र्योदयवक्रव्यतोपलक्षिते अष्टौ भगितास्तीर्णकरगणधरेः प्र-
 तिपत्तयः, द्वितीये प्राभृतप्राभृते भेदघाते-भेदघातरूपे पर-
 मतवक्रव्यतोपलक्षिते ष एव प्रतिपत्तौ भवतः, तृतीये प्राभृ-
 तप्राभृते मुहूर्तगतौ-मुहूर्तगतवक्रव्यतोपलक्षिते चतस्रः
 प्रतिपत्तयो भवन्ति, 'चत्सारी' ति च सूत्रे नपुंसकत्वनिर्देशः
 प्राकृत्यात्, प्राकृतं हि लिङ्गं व्यभिचारि, यदाह पाणिनिः स्व-
 प्राकृतलक्षणं- 'लिङ्गं व्यभिचार्यपी' ति । सम्प्रति दशमप्राभृते
 यान्यपान्तगलघर्तानि द्वाविंशतिसंख्यानि प्राभृतप्राभृतानि
 तेषामर्थाधिकारमाह-दशमं प्राभृते एतानि-सूत्रे पुंस्त्वनि-
 र्देशः प्राकृतत्वात् एतदर्थोधिकारोपेतानि द्वाविंशतिः प्राभृ-
 तप्राभृतानि भवन्ति, तद्यथा-प्रथमे प्राभृतप्राभृते नक्षत्राणा-
 मार्यालकाक्रमा वक्रव्यः यथा अभिजितादीनि नक्षत्राणि भव-
 न्तीति १, द्वितीये नक्षत्रविषये मुहूर्तार्धं-मुहूर्तपरिमाणं
 वक्रव्यम् २, तृतीये एव भागाः इति 'पूर्वभागा' इति
 पूर्वपश्चिमादिप्रकारेण भागा वक्रव्याः ३, चतुर्थे 'योगस्स'
 सि-योगस्याद्वैकव्यः, तथा च वदन्ति- 'ता कहे त
 जागस्स आह आहियति वदन्ति' इति ४, पञ्चमे कुलानि
 चशब्दादुपकुलानि कुलोपकुलानि च वक्रव्यानि ५, षष्ठे पौ-
 र्णमासीनि-पौर्णमासी वक्रव्यता अभिधेया ६, सप्तमे 'सिञ्जि-
 पात' इति अमावस्यापौर्णमासीसिञ्जिपातो वक्रव्यः ७, अष्टमे
 नक्षत्राणां संस्थितिः-संस्थान वक्रव्यम्, नवमे नक्षत्रनारात्रं-
 नारात्रपरिमाणमभिधेयम् ८, दशमे नेता वक्रव्या, यथा कति न-
 क्षत्राणि स्वयमस्तक्रमेणनाहारात्रपरिसमाप्त्या कं मासं
 नयन्तीति १०, अपरस्मिन्नकादशे प्राभृतप्राभृते चन्द्रमागाः
 चन्द्रमण्डलानि नक्षत्रार्थाधिकृत्य वक्रव्यानि ११, द्वादशे

नक्षत्राधिपतीनां देवतानामध्ययनानि--अधीयते ह्यायते प-
 र्भिरित्यध्ययनानि-नामानि वक्रव्यानि १, त्रयोदशे मुहूर्-
 तानां नामकानि वक्रव्यानि १३, चतुर्दशे दिवसा रात्रय-
 श्चाक्षनाः १४, पञ्चदशे तिथयः १५, षोडशे गात्राणि नक्षत्राणां
 १६ सप्तदशे नक्षत्राणां भोजनानि वाक्यानि, यथेदं नक्षत्र-
 भवरूपं भोजनं कृतं शुभाय भवतीति १७, अष्टादशे आदि-
 त्यानामुपलक्षणमतच्चन्द्रमसां च आगा वक्रव्याः १८, एकविं-
 शतितमं मासाः १९, विंशतितमं संवत्सराः २०, एकविं-
 शतितमं ज्यातिपां-नक्षत्रचक्रस्य द्वाराणि वक्रव्यानि,
 यथाऽमूनि नक्षत्राणि पूर्वद्वाराणि अमूनि च पश्चिमद्वारा-
 णीभ्यां २१, द्वाविंशतितमं नक्षत्राणां विचयः-चन्द्रसूर्य-
 योगादिविषयो निर्णयो वक्रव्य इति । तदेवमुक्ता प्राभृतप्रा-
 भृतसंख्या तेषामर्थाधिकारमाह २२ । सू० प्र० १ पाहु० ।

उपसंहारमाह-

इय एस पाहुडत्था, अभवजगद्विषयदुल्ला इगुमो ।
 उकिचिता भगवता, जातिसरायस्म पमृती ॥ १ ॥
 एस गहिता वि सता, थद्वे मारवियमाणि पस्खीए ।
 अबहुस्सुए ण देया, तद्विचरीते भवे देया ॥ २ ॥
 सद्वाधितउट्टाणु-च्छाहकम्मबलविरियपुरिसकारहिं !
 जो सिक्खिआं वि मंतो, अभायणे परिकहेजाहि ॥३॥
 सो पवयणकुलगणमं-घवाहिरो णाणविणयपरिहीणो ।
 अग्हंतथेरगणहर-मेरं किर हांति वोलीणो ॥ ४ ॥
 तम्हा धितिउट्टाणु-च्छाहकम्मबलविरियभिक्खिआं णाणं।
 धारयव्वं णियमा, ण य अविणीएसु दायव्वं ॥ ५ ॥

इति-एवम्-उक्तं प्रकारेण अनन्तरमुद्दिष्टस्वरूपा प्रक-
 टार्था-जिनवचनतत्त्ववादानामुत्तानार्था, इयं चत्थं प्रकटार्था
 ऽपि सती अभयानां हृदयन-पागमार्थिकाभिप्रायेण दुर्लभा,
 भावार्थमाधिकृत्याभयजनानां दुर्लभत्यर्थं, अभयन्वादेव
 तेषां सम्यग्जनवचनपरिभावात्, उक्तीर्तिता-कथिता
 भगवती-ज्ञानैश्वर्या देवता ज्यातिपराजभ्य-सूर्य-
 स्य प्रकृतिः । एषा च स्वयं गृहीता सती परमे न दा-
 तव्या तत्प्रतिपादनार्थमाह- ' एसा गहिया वि ' इत्यादि,
 गाथाद्वयम्, एषा-सूर्यप्रकृतिः स्वयं सम्यक्करणेन गृहीताऽपि
 सती " व्यत्ययाऽप्यासाम् " इति वचनात्-चतुर्थ्यर्थे
 सप्तमी, ततोऽयमर्थः- ' थद्वे ' इति स्तब्धाय स्वभावत एव
 मानप्रकृत्या विनयभ्रशकारिणं, ' मारवि य ' ति, ऋद्व्या-
 दिगौरवं संजातमस्यति गौरावतस्तरुं ऋजिरसस्मानाना-
 मन्यतमंन गौरवणं गुरुतरायति भावः, ऋद्व्यादिमदोपे-
 तो ह्यचिन्त्यचिन्तामाणकल्पमपीदं सूर्यप्रकृतिप्रकीर्णकमाचा-
 र्यादिकं च तद्वेत्तारमवज्ञया पर्यति, सा चावज्ञा दुरन्त-
 नरकारिप्रपातहतुरतस्तदुपकारायैव तस्मै दानप्रतिपेयः, इ-
 यं च भावना स्तब्धमान्यार्थव्यपि भावनीया, तथा मानिन-
 जात्यादिमदोपेताय प्रत्यनीकाय-दुरभयतया अभयतया चा-
 सिद्धान्तवचननिकुट्टनपराय, तथा अल्पभृताय-अवगाढ-
 स्तोकाशस्त्राय, स हि जिनवचनेषु (अ) सम्यग्भावित-
 त्वान्, शब्दाधेपर्यालोचनायामकुण्ठत्वाच्च यथावक्रव्य-द

मानमपि न सम्यग्भिरोचयंत इति न वेद्या, किन्तु तद्विपरीताय दातव्या भवेत् । भवेदिति क्रियापदस्य सामर्थ्यलभावप्युपादानं दातव्यत्वावधारणार्थं तद्विपरीताय दातव्यैव नाऽदत्तव्या । अदानं शास्त्रव्यवच्छेदप्रसक्त्या तीर्थव्यवच्छेदप्रसक्तं, एतदेव व्यक्तीकुर्वन्नाह- 'सङ्ग' त्यादि, अङ्गा-अथयं प्रति वाङ्मना धृतः-विवाङ्मनं जिनवचनं सत्यमेव नान्यथेति मनसाऽयष्टम्भः, उन्धानं-ध्वणाय गुरुं प्रत्याभिमुखगमनमुत्साहः-ध्वणविषये मनसः उत्कलिकाविशेषः यद्दशादिदामीमेव यदि मे पुण्यवशात् सामग्री सम्पद्यते शृणोमि च नतः शाभने भयतीति परिणाम उपजायते कर्म-वन्दनादिलक्षणं बलं-शारीरो वाचनादिविषयः प्राणः वीर्यम्-अनुपज्ञायां सूक्ष्मसूक्ष्मार्थोद्देशः पुण्यकारः-तदेव वीर्यं स्नाधिताभिमनप्रयोजनम् । एतैः कारणैः यः स्वयं शिक्षितोऽपि गृहीतसूर्यप्रकाशिसूत्रार्थोभयोऽपि सन् यो दाक्षिण्यदिना अन्तेवासिनि अभाजनं-अयोग्यं प्रतिक्षिपेत्-सूत्रतोऽर्थत उभयतो वा न्यमेत् 'सो एव येषु' त्यादि न प्रवचनकुलगणसङ्ख्यायां ज्ञानविनयपरिहीणो-ज्ञानान्तरपरिहीणो भगवद्दर्हस्थविरगणधर्मयादां-भगवद्दर्हदादिकृतां व्यवस्था भवति कित्त इत्यतिक्रान्तः । किन्त्याप्तवादसूत्रकर्म, इत्यमाप्तवचनं व्यवस्थितं यथा सन्तु न भगवद्दर्हदादिव्यवस्थामतिक्रान्त इति, तदतिक्रमं च वीर्यसंसारिता । 'तद्दे' त्यादि, तस्माद् च्युत्पथानोन्साह-कर्मबलवीर्यैर्यत् ज्ञानं-सूर्यप्रकाशत्यादि, स्वयं मुमुक्षुणा सना शिक्षितं तन्नियमादात्मन्येव धर्तव्यम्, न तु जातुच्चिदप्यविनिनेषु दातव्यम्, उक्तप्रकारेण तदाने आत्मपरदीर्घस्वस्वार्थप्रसक्तः, तद्व्यमुक्तः प्रदानविधिः । इयं च सूर्यप्रकाशितार्थतो मिथिलायां नगरी भगवता वीरवर्द्धमान-स्वामिना स्नात्तादुक्ता ।

"सूर्यप्रकाशिमिमा-मतिगम्भीरां विवृण्वता कुशलम् ।
यद्यपि मलयगिरिणा, साधुजनस्तेन भवतु कृती ॥ ३ ॥"
सू० प्र० २० पादु० । यो० वि० । "कालियसुर्यं च इतिभानियाई तद्दे अ सूरपन्नती । सव्यो उ दिद्विवाओ, चउ-
पगो होइ अणुओगो ।" आ० क० १ अ० ।

सूर्यपरिवेस-सूर्यपरिवेष-पुं० । सूर्यस्य परितो वलयाकारपरिणतौ, अनु० । जी० ।
सूर्यपर्वत-सूर्यपर्वत-पुं० । मेरुपर्वतस्य पश्चिमधनस्यरडव-
दिकान्तविजयस्य दक्षिणस्यां दिशि पर्वतभेदे, स्था० २ ठा० ३ उ० ।

दो सूर्यपर्वत । स्था० २ ठा० ३ उ० ।

स्तीतोदाया उत्तरं पार्श्वं महावक्रविजयक्षेत्रे चक्षुस्कारपर्वते,
जं० ४ वल० । स्था० ।

सूर्यपाणिलेह-सूर्यपाणिलेख-पुं० । सूर्य इव सूर्याकाराः पाणौ लेखा यथा ते सूर्यपाणिलेखाः । सूर्याकृतिरेखायुतहस्तेषु, जी० ३ प्रति ४ अधि० । प्रश्न० ।

सूर्यपुरंगम-सूर्यपुरंगम-पुं० । सूर्यपुरंगमप्रगामिनि, सूत्र० १ सू० ३ अ० ३ उ० ।

सूर्यप्रभ-सूर्यप्रभ-न० । सतुर्थे देवलोकसत्के विमानभेदे, स० ५ सम० ।

सूर्यप्रभा-सूर्यप्रभा-स्त्री० । एकादशस्य तीर्थकृतो निष्कमण्यशिवकायाम्, स० । जी० । सूर्यस्य ज्योतिष्केन्द्रस्याप्रमहिष्याम्, स्था० ४ ठा० १ उ० ।

सूर्यप्रमाणभोइ-सूर्यप्रमाणभोजिन्-पुं० । सूर्योदयादस्तमयं यावदशनपानाद्यभ्यवहारिणि, स० २० सम० । आ० सू० । दशा० । "सूर एव पमाणं तस्स उदयमेके आरडा जाव ण अन्धमेइ ताव भुंजइ सउभायमादी न करइ परिचाइओ रुस्सइ अजीरगादी असमाधी उपपज्जति । आव० ४ अ० ।

सूरभइ-सूर्यभद्र-पुं० । सूर्यद्वीपदेवे, जी० ३ प्रति० ४ अधि० ।

सूर्यमंडल-सूर्यमण्डल-न० । आदित्यविमानवृत्तं, स० १० सम० । सूर्यवक्रव्यतायां पञ्चदश द्वाराणि तत्रेमानि-पञ्चदशानुयोगद्वाराणि।मण्डलसंख्या १मण्डलक्षेत्रम् २ मण्डलान्तरम् ३ बिम्ब्यायामाविष्कम्भादि ४ मेरुमण्डलक्षेत्रयोरबाधा, ५ मण्डलायामादिचूर्णहानी ६ मुहुर्नगतिः ७ दिनरात्रिचूर्णहानी ८ तापक्षेत्रसंस्थानादि ९ दुरासन्नादिदर्शने लोकप्रतीत्युपपत्तिः १० चारक्षेत्रऽतीतादिप्रश्नः ११ तत्रैव क्रियाप्रश्नः १२ ऊर्ध्वादिदिक्षु प्रकाशयोजनसंख्या १३ मनुष्यक्षेत्रवर्तिज्योतिष्कम्बरूपम् १४ इन्द्राद्यभावे स्थितिप्रकल्पः १५।
तत्र मण्डलसंख्यायामाविसूत्रम्-

कइ णं भंते ! सूर्यमंडला पण्णत्ता ? गोअमा ! एगे चउरासीए मंडलसए पण्णत्ते इति । जंबुद्वीवे णं भंते ! दीवे केवइअं ओगाहिता केवइआ सूर्यमण्डला पण्णत्ता ? गोयमा ! जंबुद्वीवे दीवे असीअं जोअणसयं ओगाहिता एत्थ णं पण्णत्ती सूर्यमण्डला पण्णत्ता, लवणे णं भंते ! समुदे केवइअं ओगाहिता केवइआ सूर्यमंडला पण्णत्ता ? गोअमा ! लवणे समुदे तिमि तमि जोअणसए ओगाहिता एत्थ णं एगुणवीसे सूर्यमंडलसए पण्णत्ते, एवामेव सपुव्वावरेणं जंबुद्वीवे दीवे लवणे अ समुदे एगे चुलसीए सूर्यमंडलसए भवंतीतिमक्खायं ति ॥१॥ (सू० १२७)

'कइ णं'मित्यादि, कान्त भदन्त ! सूर्योदयदिक्षुक्षेत्रायणं कुर्वन्तानिजाविम्बप्रमाणसंख्यालाविष्कम्भानि प्रतिदिनभ्रामक्षेत्रलक्षणानि मण्डलानि प्रकृतानि ? मण्डलसंख्यां चैषां मण्डलसंख्यान्वात् न तु तास्विकं, मण्डलप्रथमक्षेत्रं यद् व्याप्तं क्षेत्रं तस्मिन्क्षेत्रे यदि पुरः क्षेत्रं व्याप्त्यात् तदा तास्विकी मण्डलता स्यात्, तथा च स्ति पूर्वमण्डलात्पुनर्मण्डलस्य योजनद्वयमन्तरं न स्यादिति, भगवता-ह-गौतम ! एकं सतुरशीतं-सतुरशीत्यधिकं मण्डलशतं प्रकृतम्, यथा चैभिर्क्षेत्रक्षेत्रपूरणं तथा अनन्तरद्वारे प्रकृत्ययति । अथैतान्येव क्षेत्रविभागेत द्विधा विभज्योक्तसंख्यां पुनः प्रकृत्यति-'जंबुद्वीवे' स्ति-जम्बुद्वीपे द्वीपे भवन्त ! कियंक्षेत्रमवगाथा कियन्त, सूर्यमण्डलानि प्रकृतानि

गौतम ! जम्बूद्वीपे द्वीपे अशीतम्—अशीत्यधिकं यो-
जनशतमधगाह्यान्नामन्तरे पञ्चषष्टिः सूर्यमण्डलानि प्रक-
प्तानि . तथा लघ्वे भवन्त ! समुद्रं कियद्बगहा
कियन्ति सूर्यमण्डलानि प्रकप्तानि . गौतम ! लघ्वे
समुद्रं त्रिशदधिकानि त्रीणि योजनशतानि सूत्रेऽप-
त्वात्त्रिषष्टितानप्यष्टत्वारिंशदकषष्टिभागान् अथगाह्या-
न्नान्तरे एकोनविंशत्यधिकं सूर्यमण्डलशतं प्रकप्तम् , अथ
पञ्चषष्ट्या मण्डलैरेकोनाशीत्यधिकं योजनशतं नभः केकष-
ष्टिभागा योजनस्य पूर्यन्ते , जम्बूद्वीपेऽधगाह्येन त्रि-
शत्यधिकं योजनशतं तेन शेषा द्वापञ्चाशद्भागः षट्षष्टि-
मस्य मण्डलस्य बोध्याः अल्पत्वात्स्वात्र न विवक्षिताः ।
अत्र च पञ्चषष्टिमण्डलानां विषयविभागव्यवस्थायां सकृन्-
तनीवृत्त्याद्युक्तोऽयं वृद्धस्मप्रशयः—मरारंकोना निषधमूर्ध-
नि त्रिषष्टिमण्डलानि हरिषर्षजीवाकोट्यां च द्वे द्वितीयपा-
र्श्वे नीलधन्मूर्धि त्रिषष्टिः , रम्यकजीवाकोट्यां च द्वे द्वे इति ,
एषमेष सपूर्वाधरेण पञ्चषष्ट्येकोनविंशत्यधिकशतमण्ड-
लमालनेन जम्बूद्वीपे लघ्वे च समुद्रं एकं चतुरश्रीतं सूर्य-
मण्डलशतं भवतीत्याख्यातं मया खान्यैस्तीर्थकृद्भिः । गतं
मण्डलसंख्याद्वारम् ।

अथ मण्डलक्षेत्रद्वारम् , तत्र सूत्रम्—

सव्वभंतराग्नौ खं भंते ! सूरमंडलाग्नौ केवइभाए अबा-
हाए सव्वबाहिरए सूरमंडले पणत्ते ? , गोयमा ! पंच-
दसुत्तरं जोअणसए अबाहाए सव्वबाहिरए सूरमंडले
पणत्ते ॥ २ ॥ (सू० १२८)

' सव्वभंतराग्नौ खं भंतित्यादि , सर्वाभ्यन्तरात्—प्रथमात्
सूर्यमण्डलात् भवन्ति ! कियत्या अबाधया—कियता अन्त-
रेण सर्वबाह्यं—सर्वेभ्यः परं यतोऽनन्तरं नैकमपीत्यर्थः सूर्य-
मण्डलं प्रकप्तम् ? , गौतम ! दशोत्तराणि पञ्चयोजनशतानि अ-
बाधया—अन्तरालत्वाप्रतिघातरूपया सर्वबाह्यं सूर्यमण्डलं
प्रकप्तम् . अत्रानुक्ता अपि अष्टत्वारिंशदकषष्टिभागाः
' ससिरविणो लघणम्मि अ जोअणसयतिस्स तिसिआह-
आई ' इति षडनाद्यधिका प्राज्ञाः , अन्यथोक्तसंख्याङ्कानां
मण्डलानामनवकाशात् , कथमतद्वसीयते ? , उच्यते—
सर्वसंख्यया चतुरशीत्यधिकं मण्डलशतम् , एकैकस्य च
मण्डलस्य विष्कम्भोऽष्टत्वारिंशदकषष्टिभागा योजनस्य ,
ततश्चतुरशीत्यधिकं शतमष्टत्वारिंशता गुर्यते , जाता-
न्यष्टाशीतिः शतानि द्वात्रिंशदधिकानि , एतेषां योजनान-
यनार्थमेकषष्ट्या भागा द्वियते , इते च लघ्वे चतुस्त्वारिं-
शदधिकं योजनशतम् १४४ , शेषमवतिष्ठतेऽष्टत्वारिंशत् ,
चतुरशीत्यधिकशतसंख्यानां च मण्डलानामपान्तरालानि
इत्यशीत्यधिकशतसंख्यानि सर्वत्रापि ह्यपान्तरालानि कपो-
नानि भवन्ति तथा च प्रतीतमेतत् चतसृणामङ्गुलानाम-
पान्तरालानि त्रीणीति , एकैकं मण्डलान्तरालं च द्वि-
योजनप्रमाणं , ततश्च्यशीत्यधिकं शतं द्विकंन गुर्यते , जातानि
त्रीणि शतानि षट्षष्ट्याधिकानि ३६६ , पूर्वोक्तं च चतुस्त्वारिं-
शदशतमत्र प्राक्षिप्यते , ततो जातानि पञ्च शतानि दशो-
त्तराणि योजनानि अष्टत्वारिंशदकषष्टिभागा योजनस्य ,
अनेन च मण्डलक्षेत्रस्य प्रमाणमभिहितम् । मण्डलक्षेत्रं नाम

सूर्यमण्डलैः सर्वाभ्यन्तरादिभिः सर्वबाह्यपर्यवसानैर्घातमा-
काशं , तच्चकवालेविष्कम्भतोऽवसेयम् । उक्तं मण्डलक्षेत्रद्वारम् ।

अथ मण्डलान्तरद्वारमाह—

सूरमंडलस्स खं भंते ! सूरमंडलस्स य केवइयं अबाहाए
अंतरं पणत्तं ? , गोअमा ! दो जोअणाइं अबाहाए अंतरे
पणत्तं ॥३॥ (सू० ६२६)

' सूरमंडल ' इत्यादि , भगवन् ! सूर्यमण्डलस्य सूर्यमण्ड-
लस्य च कियद्बाधया—अव्यवधानान्तरं प्रकप्तम् ? ,
गौतम ! द्वे योजने अबाधया अन्तरं प्रकप्तम् , अन्तरश-
ब्देन च विशेषोऽप्युच्यते इति तत्रिवृत्त्यर्थमबाधयेत्युक्तं ,
कोऽर्थः ?—पूर्वस्मादपरं मण्डलं कियद् दूरे इत्यर्थः , अत्र यथा
योजनद्वयमुपपद्यते तथाऽनन्तरमेव मण्डलसंख्याद्वारे व-
र्शितम् । गतं मण्डलान्तरद्वारम् ।

अथ विष्वायामविष्कम्भादिद्वारम्—

सूरमंडले खं भंते ! केवइअं आयामविष्वखंभेणं केवइअं
परिक्खंवेणं केवइअं बाहल्लेणं पणत्ते ? , गोअमा ! अह-
यालीसं एगसड्डिभाए जोअणस्स आयामविष्वखंभेणं तं
तिगुणं सविससं परिक्खंवेणं चउवीसं एगसड्डिभाए जो-
अणस्स बाहल्लेणं पणत्ते इति ४ ॥ (सू० १३०)

' सूरमण्डले खं भंतित्यादि , सूर्यमण्डलं समिति प्राग्वत्
भगवन् ! कियदायामविष्कम्भाभ्यां कियत्परिक्षेपणं किय-
द्वाहल्येन—उच्चत्वेन प्रकप्तम् ? , गौतम ! अष्टत्वारिंशद्भागान्
योजनस्यायामविष्कम्भाभ्यां प्रकप्तम् , अपमर्थः—एकयोजन-
स्यैकषष्टिभागाः कल्पन्ते तद्गुणं योऽष्टत्वारिंशद्भागस्ताव-
त्प्रमाणावस्यायामविष्कम्भादित्यर्थः , तत् त्रिगुणं सविशेष-
साधिकं परिक्षेपणं , अष्टत्वारिंशत् त्रिगुणता द्वे योजने द्वाविं-
शतिरकषष्टिभागा अधिका योजनस्येत्यर्थः , चतुर्विंशतिरकष-
ष्टिभागान् योजनस्य बाहल्लेन , विमानविष्कम्भस्यार्धभागो-
च्चत्वात् । गतं विष्वायामविष्कम्भादिद्वारम् । जं० ७ ब० ।

जंबूदीवे दीवे वासीयं मंडलसयं जं सरिए दुवस्तुतो संक-
मिता खं चारं चरइ , तं जहा—निक्खममाणं य , पविसमाणे
य । (सू० ८२५)

तत्र जम्बूद्वीपे दृश्यशीत्यधिकं मण्डलशतं सूर्यस्य मार्गशतं
तद्भवतीति वाक्यशेषः , विभूतं ? , यः सूर्यो द्विह्रस्वो द्वी चारी
संक्रम्य प्रविश्य चारं चरति , तथा—निष्क्रामञ्च जम्बूद्वी-
पात् , प्रविश्यञ्च जम्बूद्वीप एवेति । अयमत्र भावार्थः—किल
चतुरशीत्यधिकं सूर्यमण्डलशतं भवति , तत्र सर्वाभ्यन्तरं
सर्वबाह्यं सकृदेव संक्रामति शयानि तु द्वी यागार्वात ।
इह च दृश्यशीतिद्विधकर्मदं दृश्यशीतस्थानकंऽर्धात्तमिति
भावनीयम् । यद्यपि जम्बूद्वीपे पञ्चषष्टिरैव मण्डलानां भवति
तथापि जम्बूद्वीपादिकसूर्यचारविषयः साच्छेपारयापि जम्बू-
द्वीपेन विशेषितानीति । स० ८२ सम० ।

बाहिराग्नौ उत्तराग्नौ खं कड्डाग्नौ सरिए पठमं छ-
म्मामं अयमाणे चोयालीमइमे मंडलगते अट्टासीति
एगसड्डिभागे दुहुत्तस्स दिवस्खेत्तस्स निवुड्डेत्ता रय-
थिक्खत्तस्स अभिनिवुड्डेत्ता—धरिद् चारं चरइ

दक्षिणकण्टिकाशो गं सूरिण दीर्घं छम्मासं अयमाणे चोयालीमहमे मंडलगंत अट्टामीइ इगमड्ढिभागं मुहुनस्म रयणिसुत्तस्म निवृद्धतां दिवमसुत्तस्म अभिनिवुद्धि-
साणं सूरिण चारं चरइ । (सू० ८८ +)

' बाहिराशो गं 'मित्यादि, बाह्यायोः सर्वाभ्यन्तरमण्डल-
रूपाया उत्तरस्याः काष्ठायाः काञ्चद् बाहिराशो ' ति-न
दृश्यते सूर्यः, प्रथमं अयमासं दक्षिणायनलक्षणं दक्षिणा-
यनादित्वात्सर्वस्वरस्य 'अयमाणे' ति-आयन्, आगच्छन्
चतुश्चवारिंशत्तममण्डलगतोऽष्टाशीतिमकपाष्ठभागान् 'दि-
वसवेष्वस्म' ति-दिवस्यैव निवृद्धतां ' ति-निवृद्धये-द्वाप-
यित्वा ' रयणिसुत्तस्म' ति रजन्त्यास्तु अभिवदर्थे सूरिण
चारं चरइ ' ति-आभ्यर्त्तति, इह च भावनेवम्-प्रतिमण्ड-
लं दिनस्य मुहुर्नैकपाष्ठभागव्यहानेदक्षिणायनोपेक्षया चतु-
श्चवारिंशत्तमं अष्टाशीतिभागा हीयन्ते रात्रस्तु न एव घटे-
त्क इति, इहः सूर्यग्रहणं च ह दिवराड्याश्रितवाक्यद्वयभेद-
कल्पनया ततो न पुनरुक्तमवसेयामिति । इदं च सूत्रमष्टम-
तिस्थानकसूत्रव्याचनोपेत्यामिति, ' दक्षिणकण्टिकाशो ' इत्या-
दि सूत्रं पूर्वसूत्रवदवगन्तव्यम्, नवरमिह दिनवृत्तः रात्रि-
द्वयमिह माघनीयेति । स्म० ८८ सम्भ० । (' आउट्टि ' शब्दे
द्वितीयभागे ३२ पृष्ठमण्डलाऽऽवृत्तय उक्ताः ।)

अथ सूर्यस्य सर्वमण्डलेषु प्रतिमुहुर्नै गतिप्रमाणमाह—
मज्झिक्क दुवन्निगवन्ना, मया य चउवन्न मंजुआ बहिं ।
सूरस्स य अट्टागम, मट्ठीभागागमिह वुद्धी ॥ २१ ॥

सर्वमध्यमण्डल वत्तमानस्य जम्बूद्वीपस्यसूर्यस्य तु द्वि-
पञ्चाशच्छतानि एकपञ्चाशदाधिकानि योजनानामिति योगः,
एकैकस्मिन्मुहुर्नै गतिरतावती भवति-५२५१ १/२ यै चोपरित
नांशा सूत्रे स्तोकायात्रोक्तास्तै चः सूर्ययोर्दृष्टव्यमानाऽ
वसरचिन्तयिष्यन्ते । या च सर्वमध्यमण्डले मुहुर्नैगतिः सूर-
स्य सैव चतुःपञ्चाशद्योजनस्युता कृता सर्वा सर्वथाहामण्डले
प्रतिमुहुर्नै गतिर्जायते यथा-५३०५ १/२ अत्र प्रतिमण्डल
किञ्चिदुत्तानामष्टादशपाष्ठभागानाम् १/२ वृत्तिः यतोऽष्टादशा-
ना व्यर्थान्यधिकशतगुणं ३२६४ जायते, तेषां पृथया भा-
गहारं लब्धानि चतुःपञ्चाशद्योजनानीति ।

अथ अधिकाराक्षत्राणां प्रतिमुहुर्नै गतिप्रमाणमाह—
पणमहस्समदुमयमाहअ, पणट्ठी जंअणाग मज्झिक्कगडि ।
चउपअहिआमा बहि- मंडलण हाइ रिक्खाणं ॥ २२ ॥

' पणमहस्स' ति-सर्वाभ्यन्तरमण्डले वत्तमानानां नक्षत्रा-
णामैकैकस्मिन्मुहुर्नै गतिः पञ्चमहस्त्राणि दृ शते पञ्चपाष्ठ
साधिका योजनानाम् ५२६५ १/२ इति । सा च सर्वाभ्यन्तरम-
ण्डलगतिश्चतुःपञ्चाशद्योजनाधिका कियते तदा सर्वथाहा
मण्डले घतमानानां नक्षत्राणां प्रातःमुहुर्नै गतिर्यथा ५३२६
१/२ अत्र प्रतिमण्डल वृत्तिः सूर्यस्य न जायते यतो मण्ड-
लानामन्तरं सर्वत्र तस्य नास्ति । मण्ड० । ७० ।

अथ भूमण्डलयारवाधाकारम्, तथादसूत्रम्—
जंबुद्वीपे गं भंत ! दीवे मंदरस्स पव्वयस्स केवइआण
अवाहाण मव्वभंतरे सूरमंडले पप्पत्ते ? , गायमा ! चोआ-
लीसं जंअणसहस्साइ अट्ट य वीसे जंअणसए अवाहाण

मव्वभंतरे सूरमंडले पप्पत्ते । (सू० १३१ +)

' जंबुद्वीपे गं 'मित्यादि, जम्बूद्वीपे द्वीपे भगवन् ! मन्दरस्य
पर्वतस्य कियत्या अबाधया सर्वाभ्यन्तरं सूर्यमण्डलं
प्रक्षप्तम् ? , गौतम ! चतुश्चवारिंशद्योजनसहस्त्राणि अष्ट च
विशत्यधिकानि योजनशतानि अबाधया सर्वाभ्यन्तरं सूर्यम-
ण्डलं प्रक्षप्तम्, अत्रोपपत्तिः--मन्दरात् जम्बूद्वीपविष्कम्भः
पञ्चचवारिंशद्योजनसहस्त्राणि, इदं हि मण्डलं जगतीना
द्वीपादिशि अशीत्यधिकयो जनशतोपसङ्क्रमे भवति, तेन
४५००० योजनरूपं द्वीपविष्कम्भादियति १८० योजनरूपे
शोधितं जातं यथोक्तं मानम्, एतच्च अक्रवालाविष्कम्भेन
भवति तेषां सूर्यसर्वाभ्यन्तरमण्डलस्याप्यनेनेव, कारणेन-
तायत्येवाबाधा बोद्धव्या, एतेन यदन्यत्र क्षेत्रसमासटीकादी
मेरुमधधीकृत्य सामान्यतो मण्डलक्षत्राया धारपरमाणुहारं पृ-
थक् प्ररूपितं तदनेनेव मत्तार्थम् ; अस्मैवाभ्यन्तरतो मण्डल-
क्षेत्रस्य सीमाकारित्वात् ।

अथ प्रतिमण्डले सूर्यस्य दूरदूरगमनावधापारि-
माणमानयतामित्याह-

जंबुद्वीपे गं ! दीवे मंदरस्स पव्वयस्स केवइअवाहाण
मव्वभंतरेगांतरे सूरमंडले पप्पत्ते ? , गायमा ! चोआलीसं
जंअणमहस्साइ अट्ट य वीसे जंअणमए अडयालीसं च
एगसट्ठिभागे जोयणस्स अवाहाण अवंभंरगंतरे सूरमंडले
पप्पत्ते ? । (सू० १३१ ×)

' जंबुद्वीपे गं 'मित्यादि, जम्बूद्वीपे भदन्त ! द्वीपे मन्दरस्य
पर्वतस्य कियत्या अबाधया सर्वाभ्यन्तरादन्तरं-निरन्तर-
तया जायमानत्वात् द्वितीयं, सूर्यमण्डलं प्रक्षप्तम् ? , गौतम !
चतुश्चवारिंशद्योजनसहस्त्राणि अष्ट च योजनशतानि द्वा-
विशत्यधिकानि अष्टचवारिंशते चैकपाष्ठभागान् योजन-
स्याबाधया सर्वाभ्यन्तरानन्तरं सूर्यमण्डलं प्रक्षप्तं, पूर्वस्माद्य-
दप्राधिकं तद्विस्वाविष्कम्भादन्तरमानाच्च समाधेयम् ।

अथ तृतीयमण्डल पृच्छन्नाह—

जंबुद्वीपे गं भंत ! दीवे मंदरस्स पव्वयस्स केवइआण
अवाहाण अवंभंतरत्तचे सूरमंडले पप्पत्ते ? , गायमा !
चोआलीसं जंअणमहस्साइ अट्ट य पणवीसं जंअणमए
पणतीसं च एगसट्ठिभागे जंअणस्स अवाहाण अवंभं-
तरत्तचे सूरमंडले पप्पत्ते इति । (सू० १३१ ×)

' जंबुद्वीपे गं 'मित्यादि, इयं नवरम् 'अवंभंतरं तच्च' मिति
अभ्यन्तरतृतीयम्, अनेन बाह्यतृतीयमण्डलस्य व्यवच्छेदः, उ-
त्तरसूत्रे चतुश्चवारिंशद्योजनसहस्त्राणि अष्ट शतानि पञ्चवि-
शत्यधिकानि पञ्चत्रिंशते चैकपाष्ठभागान् योजनस्याबाधया
अभ्यन्तरतृतीयं सूर्यमण्डलं प्रक्षप्तम्, उपपत्तिस्तु द्वितीयमण्ड-
लाबाधापरमाणु ४६८८२ योजन इत्येव रूपे प्रस्तुतमण्डल-
संके सान्तरविस्वाविष्कम्भे प्रक्षिप्तं जातं यथोक्तं मानम् ।

एष प्रांतमण्डलमथाधुवृत्तावनीयमानायां मा भूद् प्रन्थ-
गौरव तेन तांजनासूना बाधकमतिदेशमाह—

एवं खलु एतेण उवापर्यां गिकखममाणे सूरिण तयणांतरा-
आ मंडलाआ तयणांतरं मंडलं संकममाणे संकममाणे दो

दो जोअणगाइ अडयालीसं च एगमडिभाए जोअणसस
एगमगे मंडले अवाहाबुद्धि अभिवद्वेमाणे अभिवद्वेमाणे
सव्वबाहिरं मंडलं उवमंकमिता चारं चरह ति (सू० १३१×)

'एवं खलु' इत्यादि. एवमुक्तीत्या, मण्डलत्रयदर्शितयर्थः.
एतेनापायन-प्रत्यहारात्रमककमण्डलमाचनरूपेण लिप्काम-
न-लवणाभिमुखं मण्डलानि कुर्वन् सूर्यस्तदनन्तरात् विष-
क्षितान् पूर्वस्मात् मण्डलात् तदनन्तरं-विषाक्षितसुत्तरम-
ण्डले संक्रामन् संक्रामन् इ इ योजनं अष्टत्रवारिंशते चैक-
पाष्टभागान् योजनस्य एकैकस्मिन् मण्डले अवाधया बुद्धिम-
भिवर्द्धयन् २ सर्वथाह्यमण्डलमुपक्रम्य चारं चरति, यथात्राति-
दशरुचिराणं सूत्रक्रममण्डलत्रयाभिर्याक्रमदशयत् तत्प्रथमं
ध्रुवाङ्कदर्शनार्थं द्वितीयं मण्डलाभिवृद्धिदर्शनार्थं तृतीयं पुन-
स्तदभ्यासार्थमिति ।

अथ पञ्चानुपूर्व्यापि ऽयंल्ल्यानाङ्कमित्यन्त्यमण्डलादारभ्य
मरुमण्डलयारवाधां पृच्छन्नाह—

जंबुद्वीपे गं भंत ! दीवे मंदरस्म पव्वयस्म केवइयाए
अवाहाए मव्वबाहिरं सूरमंडले पप्पत्ते !, गीयमा ! पण-
यालीमं जोअणसहस्साइं तिमि अ तीमि जोअणसए अवाहाए
मव्वबाहिरं सूरमण्डले पप्पत्ते । (सू० १३१×)

जंबुद्वीपे जम्बुद्वीपे भदन्त ! द्वीपे मन्दरस्य पर्वतस्य
क्रियन्त्या अवाधया सर्वथाह्यं सूर्यमण्डलं यज्ञसम् ? गीत-
म् ! यज्ञजन्तवारिशद्योजनसहस्राणि त्रीणि च योजनशतानि
त्रिशदाधिकानि अवाधया सर्वथाह्यं सूत्रमण्डलं प्रकृतम्,
तत्र मन्दरात् पञ्चत्रवारिंशद्योजनसहस्राणि जगती ततो-
लवणं त्रीणि शतानि त्रिशदाधिकानि ।

तथा द्वितीयमण्डलपृच्छा—

जंबुद्वीपे गं भंत ! दीवे मंदरस्म पव्वयस्म केवइयाए
अवाहाए मव्वबाहिराणंतरं सूरमंडले पप्पत्ते ? , गीयमा !
पणयालीमं जोअणसहस्साइं तिमि अ मत्तावीमि जोअण-
सए तंस य एगमडिभाए जोअणसस अवाहाए बाहिराण-
तरं सूरमंडले पप्पत्ते । (सू० १३१+)

'जम्बुद्वीपे' ति प्रश्नत्रे बाह्यानन्तरम्-पञ्चानुपूर्व्यां द्विती-
यमित्यर्थः. उत्तरमत्र पञ्चत्रवारिंशद्योजनसहस्राणि तत्रै-
व जगती ततस्त्रिशदाधिकत्रिशतयोजनानि क्रमे यत्सूरमण्डल
मुक्ते तस्मादन्तरमीन विष्यविष्कम्भमाने च शोधितं जानं
यथाङ्कं मानमिति ।

अथ तृतीयम्—

जंबुद्वीपे गं भंत ! दीवे मंदरस्म पव्वयस्म केवइयाए
अवाहाए बाहिरतच्च सूरमंडले पप्पत्ते ? , गीयमा ! पण-
यालीमं जोअणसहस्साइं तिमि अ चउवीसे जोअणसए
ऊव्वीसं च एगमडिभाए जोअणसस अवाहाए बाहिरतच्च
सूरमंडले पप्पत्ते । (सू० १३१×)

जंबुद्वीपे ति व्यक्तं. नवर उत्तरसूत्रे पञ्चत्रवारिंशद्यो-
जनसहस्राणि त्रीणि च शतानि चतुर्विंशत्यधिकानि षड्वि-
ंशति च एकपाष्टभागान् योजनस्येति, अत्र पूर्वमण्डलाङ्का-

त् सान्तरमण्डलविष्कम्भयोजन २१६ शोधितं जानं यथाङ्कं
मानं, पूर्वमण्डलाङ्का ध्रुवाङ्कस्तत्र सविष्यविष्कम्भोऽन्तर-
ष्कम्भः शोधयस्तन उपपद्यते यथाङ्कं मानम् ।

उक्ताप्रशिष्टेषु मण्डलैर्वातं दशमाह—

एवं खलु एणं उवाणं पविममाणे खरिए तयाणंत-
राध्वां मंडलाभां तयाणंतरं मंडलं संकममाणे संकममाणे
दो दो जोअणगाइ अडयालीसं च एगमडिभाए जोअणसस
एगमगे मंडले अवाहाबुद्धि शिवुद्वेमाणे शिवुद्वेमाणे स-
व्वभंतरं मंडलं उवमंकमिता चारं चरह । ५। (सू० १३१)

'एवं खलु' इत्यादि. एवमुक्तीत्या मण्डलत्रयदर्शितयर्थः.
एतेनापायन प्रत्यहारात्रमककमण्डलमाचनरूपेण प्रविशन्
जम्बुद्वीपमिति गम्यम्, सूर्यस्तदनन्तरमण्डलात्तदनन्तरं
मण्डलं संक्रामन् २ इ इ योजनं अष्टत्रवारिंशते चैकपाष्ट-
भागान् योजनस्य एकैकस्मिन् मण्डले अवाधाबुद्धि विष-
क्षयन् २ इ इ समवायाङ्कवृत्त्यनुसारणाङ्कं यथा वृत्तेरभावा
निवृद्धि. निशब्दस्याभावात्तवान् निवरा कन्येत्यादिबत्,
तां कुर्वन् निवृद्धयन् २ इ इ स्थानाङ्कवृत्त्यनुसारि, सूर्यप्रक्षि-
प्तस्यादौ तु निवृद्धयन् निवृद्धयन् इत्युक्रमस्ति अत्र सर्वथा-
पि हापयन् हापयन् इत्यर्थः, सर्वोभ्यन्तरमण्डलमुपसंक्रम्य
चारं चरताति, गतमवाधाङ्कम् ।

अथ मण्डलायामादिबुद्धिर्हानिङ्कारम्—

जंबुद्वीपे दीवे मव्वभंतरं गं भंत ! सूरमण्डले केवइअं
आयामविक्खंभेणं केवइअं परिक्खेवेणं पप्पत्ते ? ,
गीयमा ! खवणउइं जोअणसहस्साइं छच्च चत्तले ज्जो-
अणसए आयामविक्खंभेणं तिमि य जोयअणयमहस्सा-
इं पप्पत्तम् य जोअणसहस्साइं एगूणणउइं च जोअणगाइं
किंचि विमसाहिआइं परिक्खेवेणं । (सू० १३२+)

'जंबुद्वीपे' इत्यादि, जम्बुद्वीपे भदन्त ! द्वीपे सर्वाभ्यन्त-
रं सूर्यमण्डले क्रियदायामविष्कम्भभ्यां क्रियच्च परिक्षेपण
प्रकृतम् ? गीतम् ! नचनचति योजनसहस्राणि षट् च
योजनशतानि चत्वारिंशदाधिकानि आयामविष्कम्भभ्यां,
त्रीणि योजनशतसहस्राणि पञ्चदश च योजनसहस्राण्येकान
नचति च योजनानि किञ्चिद्विशदाधिकानि परिक्षेपण, तथा-
यामविष्कम्भयोरुपाक्षेपचम-जम्बुद्वीपविष्कम्भादुभयोः गा-
र्थयोः प्रत्येकमशीत्यधिकयोजनशतशोधने यथाङ्कं मानम्,
तद्यथा-जम्बुद्वीपमानम् १००००० अस्मादशीत्याधिकयोजन-
शते १२० द्विगुणित २६० शोधितं सति जानम् ६६६४० इति,
परिक्षेपस्यैव राशे. विष्कम्भभवरगदहसुणे त्यादिकराध-
शादानन्वयः अन्वयिस्तरभयात्प्राप्तोपन्यस्यते, यद्विवा-यदेक-
ता जम्बुद्वीपविष्कम्भादशीत्याधिक योजनशतं यथापरत्तः १-
पि तेषां त्रयाणां शतानां पृष्टधिकानाम् ३६० परिणयः
एकादश शतान्यष्टत्रिशदाधिकानि ११३८, एतानि जम्बुद्वीप-
परिरयात् शोधयन्ते, ततो यथाङ्कं परिक्षेपमानं भवति ।

अथ द्वितीयमण्डल तत्पृच्छा—

अभंतराणंतरं गं भंत ! सूरमंडले केवइअं आयामवि-
क्खंभेणं केवइअं परिक्खेवेणं पप्पत्ते ? , गीयमा ! खवणउइं

जोअणसहस्साइं छच्च पणयाले जोअणसए पणतीसं च एगसट्टिभाए जोअणस्स आयामविक्खंभेणं तिस्सि जोअणसयसहस्साइं पणयस्स य जायणस्समहस्साइं एगं सत्तुत्तरं जोअणसयं परिकखेवेणं पणयत्ते । (सू० १३२×)

'अभंनराण' मित्यादि, अन्वययोजना सुगमा, तात्पर्यार्थ-स्वयम्—सर्वाभ्यन्तरानन्तरं च--द्वितीयं सूर्यमण्डलमाया-मविष्कम्भाभ्यां नवनयति योजनसहस्राणि षट् च योजनशतानि पञ्चदशविंशतिशतानि पञ्चविंशतिशतं कैकषष्टिभागान् योजनस्य ६६६४५ ३/४ तथाहि-एकतोऽपि सर्वाभ्यन्तरानन्तरं मण्डलं सर्वाभ्यन्तरमण्डलगतानष्टत्वारिंशत्संख्यानेकषष्टिभागान् द्वे च योजने अपान्तराले विमुच्यन्ति तत्रोऽपि, ततः पञ्च योजनानि पञ्चविंशतिशतैकषष्टिभागा योजनस्य पूर्वमण्डलविष्कम्भादस्य मण्डलस्य विष्कम्भे यजन्ते, अस्य च सर्वाभ्यन्तरानन्तरमण्डलस्य परिकल्पनीयं शतसहस्राणि पञ्चदश सहस्राण्येकं च शतं सत्ता-त्तरं योजनानाम् ३१५१०७, तथाहि—पूर्वमण्डलादस्य विष्कम्भे पञ्च योजनानि पञ्चविंशतिशतैकषष्टिभागा योजनस्य यजन्ते, पञ्चानां च योजनानां पञ्चविंशत्संख्यैकभागानि योजनानां परिरयः सप्तदश योजनानि अष्टविंशतिशतैकषष्टिभागाः सर्वाधिकाः योजनस्य परं व्यवहारतो विषयन्ते परिपूर्णानि अष्टादश योजनानि, तानि पूर्वमण्डलपरिकल्पयन्नाऽधिकानि प्राक्प्यन्ते तथा यथोक्तं द्वितीयमण्डलपरिमाणं स्यात् ।

अथ तृतीयमण्डलं तत्पृच्छा--

अभंनतरत्त्वे णं भंते ! सूरमंडले केवइअं आयामविक्खं-भेणं केवइयं परिकखेवेणं पणत्ते ? , गोयमा ! खवणउइं जोअणसहस्साइं छच्च एकावसे जोअणसए खव य एगसट्टिभाए जोअणस्स आयामविक्खंभेणं तिस्सि य जोअणसयसहस्साइं पणसरस जोअणसहस्साइं एगं च पणवीसं जोअणसयं परिकखेवेणं । (सू० १३२ +)

'अभंनतरत्त्वे णं' मित्यादि व्यक्तं, नवरमुत्तरसूत्रे नवनयति योजनसहस्राणि षट् च एकपञ्चाशानि योजनशतानि नच कैकषष्टिभागान् योजनस्याभ्यन्तरतृतीयाख्यं मण्डलमायामविष्कम्भेण, अत्रोपपत्तिः पूर्वमण्डलायामविष्कम्भे ६६६४५ योजन ३/४ इत्येवंरूपे एतन्मण्डलवृद्धौ योजन ३/४ प्रक्षिप्तायां यथोक्तं मानं भवति, परिकल्पेण च त्रीणि योजनलक्षाणि पञ्चदश योजनसहस्राणि एकं च पञ्चविंशत्यधिकं योजनशतम् । तत्रोपपत्तिः--पूर्वमण्डलपरिकल्पे ३१५१०७ योजनरूपे प्राशुक्रयुक्त्याऽऽनीते अष्टादश १८ योजनरूपायां वृद्धौ प्रक्षिप्तायां यथोक्तं मानं भवति ।

अत्रोक्तातिरिक्तमण्डलायामादिपरिज्ञानाय लाघवार्थमति-वेशमाह--

एवं खलु एतेण उवाणणं शिक्खममाणे सूरिए तथा-रात्तरो मंडलाओ तथात्तरं मंडलं उवसंकममाणे उ-वसंकममाणे पंच पंच जोअण्णाइं पणतीसं च एगसट्टिभाए जोअणस्स एगमेगे मंडले विक्खंमवुद्धिं अभिव-

देमाणे अभिवदेमाणे अट्टारस अट्टारस जोअण्णाइं परिरयवुद्धिं अभिवदेमाणे अभिवदेमाणे सव्वबाहिरं मंडलं उवसंकमिप्ता चारं चरह । (सू० १३२ ×)

'एवं खलु एतेण' मित्यादि, एवम्—उत्करीत्या मण्डलत्रयद-शितयेत्यर्थः, एतेन-उक्तप्रकारेण निष्कामयन् निष्कामयन् सूर्यस्तदनन्तरास्तदनन्तरं मण्डलं संक्रामन् संक्रामन् पञ्च पञ्च योजनानि पञ्चविंशतिशतं कैकषष्टिभागान् योजनस्यैकै-स्मिन् मण्डले विष्कम्भवृद्धिमभिवर्द्धयन् २ तथा उत्करीत्यै-व अष्टादश योजनानि परिरयवृद्धिमभिवर्द्धयन् परिरयवृद्धि-मभिवर्द्धयन् सर्वबाह्यमण्डलमुपसंक्रम्य चारं चरति ।

अथ प्रकारान्तरेण प्रस्तुतविचारपरिज्ञानाय पञ्चानुपूर्व्या पृच्छमाह--

सव्वबाहिरए णं भंते ! सूरमंडले केवइअं आयामवि-क्खंभेणं केवइअं परिकखेवेणं पणत्ते ? , गोयमा ! एगं जोअणसयसहस्सं छच्च सट्टे जोअणसए आयामवि-क्खंभेणं तिस्सि अ जोअणसयसहस्साइं अट्टारस य सहस्साइं तिस्सि अ पणसरसुत्तरं जोअणसए परिकखेवेणं । (सू० १३२ ×)

'सव्वबाहिरए' इत्यादि प्रश्नसूत्रं व्यक्तम्, उत्तरसूत्रे एकं योजनलक्षं षट्पष्ट्याधिकानि योजनशतान्यायामविष्कम्भा-भ्याम्, उपपत्तिस्तु जम्बूद्वीपौ लक्षम् उभयोः पार्श्वयोश्च प्रत्येकं त्रिंशदधिकानि त्रीणि योजनशतानि लघुशान्तरमति-कम्य परतो बर्लमान्त्वादस्य इदमेव मानं, त्रीणि योजनलक्षा-ण्यष्टादश च सहस्राणि त्रीणि च पञ्चदशोत्तराणि योजन-शतानि 'व्याख्यानतो विशेषप्रतिपत्ति' रिति किञ्चिदुक्तानि परिकल्पेण भवन्ति, किञ्चिदुक्तं चात्र परिकल्पकरणेन स्वयं बोध्यं, संवादश्चात्र विष्कम्भायाममाने लक्षोपरि याति षट्प-ष्ट्याधिकानि षट् योजनशतान्युक्तानि तस्य परिरयमानीय तस्य च जम्बूद्वीपपरिरये प्रक्षेपणाद् भवति ।

अथ द्वितीयमण्डलं तत्पृच्छा--

बाहिराणंतरे णं भंते ! सूरमंडले केवइअं आयामविक्खं-भेणं केवइअं परिकखेवेणं पणत्ते ? , गोयमा ! एगं जो-अणसयसहस्सं छच्च चउपणं जोअणसए छवीसं च एगसट्टिभागे जोअणस्स आयामविक्खंभेणं तिस्सि अ जोअणसयसहस्साइं अट्टारस य सहस्साइं दोस्सि य स-त्ताणउए जोअणसए परिकखेवेणं ति । (सू० १३२ +)

'बाहिराणंतरे णं भंते ! सूरमंडले' इत्यादि प्रश्नः प्राग्ब-त्, उत्तरसूत्रे गीतम् ! एकं योजनलक्षं षट् चतुःपञ्चाशा-नि योजनशतानि षट्विंशति कैकषष्टिभागान् योजनस्याया-मविष्कम्भाभ्यां, संवदति चेद् सर्वबाह्यमण्डलविष्कम्भात् पञ्चविंशदकषष्टिभागाधिकरज्जुयोजनेषु शोधितेष्विति, त्री-णि योजनलक्षाण्यष्टादश च सहस्राणि द्वे च सप्तनव-तियोजनशते परिकल्पेण । कथमुपपद्यते चेदिति वक्ष्यामः, पूर्वमण्डलपरिरयादष्टादशयोजनशोधने सुस्थमिति ।

अथ तृतीयमण्डले तत्पृच्छा--

बाहिरतत्त्वे णं भंते ! सूरमंडले केवइअं आयामविक्खं-

भेषं केवइभं परिकखेवेणं पद्यते ? गोयमा ! एगं जो-
अयसयसहसं खष अडयाले जोअणसए बावेषं
च एगसट्टिभाए जोअणसस आयामविकखंभेषं तिषि
जोअणसयसहससाइं अट्टारस य सहससाइं दोषि अ
अउसापीए जोअणसए परिकखेवेणं । (सू० १३२ +)

'बाहिरतखे ष' मित्यादि, प्रश्नः पूर्ववत्, उत्तर-
सूत्रं बाह्यतमीयं पद एकं योजनलक्षं चाष्टाचत्वारिंशानि
योजनशतानि द्वापञ्चाशत् चैकपष्टिभागान् योजनस्या-
यामविकखंभाभ्याम्, युक्तिश्चात्र—अनन्तरपूर्वमण्डलात् प-
ञ्चत्रिंशद्वैकपष्टिभागाधिकपञ्चयोजनवियोजने साधु भवति,
त्रिंशत् योजनलक्षाद्यष्टादश च सहस्राणि द्वे चैकानाशीते
योजनशते परिकषेण, पूर्वमण्डलपरिधेरष्टादशयोजनशोधने
यथाकं प्रस्तुतमण्डलस्य परिधिमानम् ।

अत्रानिदेशमाह—

एवं खलु एणं उवापणं पविसमाणे सूरिए त-
यशंतराओ मंडलाओ तयाणंतरं मंडलं संकममाणे
संकममाणे पंच पंच जोअणसइं पणतीसं च एगम-
ट्टिभाए जोअणसस एगमेगे मंडले विकखंभवुद्धिं णि-
व्वुद्धेमाणे णिव्वुद्धेमाणे अट्टारस अट्टारस जोअणस-
इं परिरयवुद्धिं णिव्वुद्धेमाणे णिव्वुद्धेमाणे सव्वभंतरं
मंडलं उवसंकमित्ता चारं चरइ । ६ । (सू० १३२+)

'एवं खलु एणं' मित्यादि, प्राग्ब्रह्मण्यम्, व्याख्यातार्थ-
त्वात् । गतमायामाधिक्यम्भाविद्वृद्धिद्वानिद्वारम्, अनेनैव क्र-
मेण द्वयोः सूर्ययोः परस्परमबाधाद्वारमप्यन्तरबाह्यमण्ड-
लादिष्ववसेयम् ।

सम्प्रति मुहुर्नगतिद्वारम्—

जया खं भंते ! सूरिए सव्वभंतरं मंडलं उवसंक-
मित्ता चारं चरइ तया खं एगमेगेणं मुहुत्तेणं केवइ-
अं खेत्तं गच्छइ ? गोयमा ! पंच पंच जोअणस-
हससाइं दोषिण अ एगावणणे जोअणसए एगूणतीसं
च सट्टिभाए जोअणसस एगमेगेणं मुहुत्तेणं गच्छइ,
तया खं इहगयसस मणूमसस सीआलीसाए जोअणस-
सहससेहि दोहि अ तेवट्टेहिं जोअणसएहिं एगवीसाए अ
जोअणसस सट्टिभाएहिं सूरिए चकसुप्फासं हव्वमागच्छ-
इ ति, से णिकखममाणे सूरिए नवं संवच्छरं अयमाणे
पढमंसि अहोरत्तंसि सव्वभंतराणंतरं मंडलं उवसंक-
मित्ता चारं चरइ ति । (सू० १३३×)

'जया खं भंते ! सूरिए सव्वभंतरं' इत्यादि, यदा भगव-
न् ! सूर्यः सर्वाभ्यन्तरं मण्डलमुपसंक्रम्य चारं चरति इ-
ति तदा एकैकेन मुहुर्नेन कियत् क्षत्रं गच्छति ? , गीतम् !
पञ्च पञ्च योजनसहस्राणि द्वे चैकपञ्चाशे योजनशते ए-
कानत्रिंशत् च षष्टिभागान् योजनस्यैकैकेन मुहुर्नेन गच्छति,
कथमिदमुपपद्यते इति चेत्, उच्यते—इह सर्वमपि मण्डल-

भेकनाहोरात्रेण द्वाभ्यां सूर्याभ्यां परिसमाप्यते प्रतिसूर्यं चा-
होरात्रगणने परमार्थनां द्वायहोरात्रौ भवतः । इयोश्चाहो-
रात्रयोः षष्टिमहूर्तास्ततो मण्डलपरिधयस्य षड्धा भागे हुते
यल्लभ्यते तन्मुहुर्नगतिप्रमाणम्, तथाहि—सर्वाभ्यन्तरम-
ण्डलपरिधयस्त्रीणि लक्षाणि पञ्चदश सहस्राण्येकोनवत्य-
धिकानि योजनानाम् ३१,५०=६, एतेषां षड्धा भागे हुते
लक्षं यथाकं मुहुर्नगतिप्रमाणम् ५२,५११—अथ विनवा-
वर्जितमनस्केन प्रज्ञापकेनापृच्छताऽपि विनेयस्य किञ्चिद्-
धिकं प्रज्ञापनीयमित्याह—यत्तदोर्नित्याभिसम्बन्धादनुक्तम-
पि यच्छुद्भगमित्वाक्यमत्रावतारणीयं तेन यदा सूर्यः ए-
केन मुहुर्नेन इत्यत् ५२,५११, प्रमाणं गच्छति तदा सर्वा-
भ्यन्तरमण्डलसंकमणकाल इहगतस्य मनुष्यस्य अत्र-
जातावेकवचनं ततोऽयमर्थः—इहगतानां-भरतक्षत्रगतानां
मनुष्याणां सप्तत्रिंशता योजनसहस्रैर्द्वाभ्यां च त्रिषष्टा-
भ्यां त्रिषष्ट्याधिकभ्यां योजनशताभ्यामेकविंशत्या च यो-
जनस्य षष्टिभागैरुदयमानः सूर्यश्चतुःस्पर्श—अक्षुर्विषयं ह-
व्वं—शीघ्रमागच्छति, अत्र च स्पर्शशब्देनेन्द्रियार्थसन्निक-
र्षपरश्चक्षुषोऽप्राप्यकारित्वेन तदसम्भवादिनि, काऽत्रोपप-
त्तिरिति चेत्, उच्यते—इह दिवसस्याङ्गेन यायन्मात्रं क्षत्रं
व्याप्यते तावति व्यवस्थितः सूर्य उपलभ्यते, स एव लोके उद-
यमान इति व्यवहियते, सर्वाभ्यन्तरमण्डलं दिवसप्रमाणमष्टा-
दशमुहुर्नोस्तेषामङ्गे नत्र मुहुर्तोः एकैकांसाधु मुहुर्ने सर्वा-
भ्यन्तरं मण्डलं चारं चरन् पञ्च योजनसहस्राणि द्वे च यो-
जनशते एकपञ्चाशदधिकं एकानत्रिंशत् च षष्टिभागान् योज-
नस्य गच्छति, एतावन्मुहुर्नगतिपरमाणं नत्रभिमुहुर्नैर्गुर्येन
ततो भवति यथाकं द्वाष्टपथप्राप्ततां त्रिषष्टपरिमाणमिति, एवं
सर्वेष्वपि मण्डलेषु स्वस्वमुहुर्नगतौ स्वस्वाद्यसार्द्धगतमुहु-
र्नराशिना गुणितायां द्वाष्टपथप्राप्तता भवति, द्वाष्टपथप्राप्तता
चक्षुःस्पर्श, पुरुषच्छाया इत्येकार्थाः । सा च पूर्वतोऽपरतश्च
समप्रमाणैव भवतीति द्विगुणता तापक्षेत्रमुद्ययाऽस्ताम्बर-
मित्यादिपर्यायाः, इत्थं च सर्वबाह्यानन्तरमण्डलात् पश्चानुप-
र्या गत्यमाने इयशीत्यधिकशततमं, प्रतिमण्डलं चाहोरात्र-
गणनाहोरात्रोऽपि इयशीत्याधिकशततमलेनायमुत्तरायण-
स्य चरमा दिवसः, अयमेव च सूर्यसंयन्तरस्य पर्यन्तदिवस
उत्तरायणपर्ययमानकत्वात् संयन्तरस्यति । अथ नवसंघ-
त्स्वरप्रारम्भप्रकारप्रज्ञापनाय सूत्रं प्राग्भ्यते—'से णिकखममा-
णं' इत्यादि, अथाभ्यन्तरमण्डलाभिष्क्रामन् जम्बूदीपान्तः
प्रवेशेऽशीत्याधिकयोजनशतप्रमाणं क्षत्रं चरमाकाशप्रदेशस्पर्-
शीजानन्तरं द्वितीयसमये द्वितीयमण्डलाभिमुखं प्रसर्पन्नि-
त्यर्थः, सूर्यो नयम्—आगामिकालभाधिने संघत्स्वरमयमानः
२—आद्यानः प्रथमेऽहोरात्रे सर्वाभ्यन्तरानन्तरं मण्डलमु-
पसंक्रम्य चारं चरति, एष चाहोरात्रो दक्षिणायनस्याद्यः सं-
घत्स्वरस्यापि च दक्षिणायनादिकत्वात् संघत्स्वरस्य, अत्र
क्षाधिकार समवायाकसूर्यप्रक्षितिचन्द्रप्रक्षितिस्त्रादर्शे प्रस्तुत-
स्त्रादर्शेषु च 'अयमाणे अयमाणे' इत्यस्य स्थाने 'अयमीणे'
इति पाठो दृश्यते तेन यदि स समूलस्तदा आर्यत्वादिहेतुना
साधुरेव, 'अयमाणे' इति तु लक्षणमिदं, अर्थ-तु नयन्नापि
स पर्याप्त । ज० ७ लक्ष० ।

'मण्डलानां विषयः प्रकृतयः' नमस्तस्मिन्
प्रश्नसूत्रमाह—

ता मन्वा वि णं मंडलवया केवतियं बाहल्लेणं केव-
तियं आयामविक्रंभेणं केवतियं परिक्रंवेणं आहि-
तातिवदेजा ? , तत्थ खलु इमाञ्चां तिप्पि पडिवत्ती-
ओ पण्णताओ, तत्थे एवमाहंसु—ता मन्वा वि णं मं-
डलवता जोयणं बाहल्लेणं एणं जोयणमहस्मं एणं ते-
नीसं जोयणमंत आयामविक्रंभेणं तिप्पि जोयण-
महस्माइं तिप्पिण य नवणउए जोयणसते परिक्रंवेणं
पण्णते, एगे एवमाहंसु १, एगे पुण एवमाहंसु-ता मन्वावि
णं मंडलवता जोयणं बाहल्लेणं एणं जोयणमहस्मं एणं
च चउत्तीमं जोयणमयं आयामविक्रंभेणं तिप्पिण जोय-
णमहस्माइं जोयणमयं आयामविक्रंभेणं तिप्पिण जोय-
णमहस्माइं चत्तारि विउत्तरे जोयणमते परिक्रंवेणं पण्णते
एगे एवमाहंसु २, एगे पुण एवमाहंसु-ता जोयणं बा-
हल्लेणं एणं जोयणमहस्मं एणं च पण्णतीमं जोयणमंत
आयामविक्रंभेणं तिप्पिण जोयणमहस्माइं चत्तारि पंचु-
त्तरे जोयणमते परिक्रंवेणं पण्णता, एगे एवमाहंसु ३ ।
बयं पुण एव वयाओ ता मन्वा वि मंडलवता अडया-
लीमं एगड्ढिभागे जोयणस्म बाहल्लेणं अणियता आयाम-
विक्रंभेणं परिक्रंवेणं आहिता ति वदेजा, तत्थ णं
का हेउ ति वदेजा ? , ता अयं णं जवुदीवे दीवे०जाव प-
रिक्रंवेणं, ता जया णं सूरिए सव्ववभंतरं मंडलं उव-
संकमिता चारं चरति तथा णं सा मण्डलवता अडयालीमं
एगड्ढिभागे जोयणस्म बाहल्लेणं गवणउइजोयणमहस्माइं
छच्च चत्तारं जोयणमंत आयामविक्रंभेणं तिप्पिण जोय-
णमंतमहस्माइं पण्णरमजोयणमहस्माइं एगूणणउति
जोयणाइं किंचि विममाहिण परिक्रंवेणं तता णं उत-
मकडुपत्ते उकांमिण अट्टारमसुहुत्त दिवसे भवति, जहण्पि-
या दुवालमसुहुत्ता राइं भवति, मे णिक्रंभेणं सूरिए
णवं संवच्छरं अपमाणं पढपंमि अट्टारसंमि अट्टिभत-
राणंतरं मंडलं उवसंकमिता चारं चरति, ता जया णं
सूरिए अट्टिभतराणंतरं मंडलं उवसंकमिता चारं चरति
तदा णं सा मंडलवता अडयालीसं एगड्ढिभागे जोयणस्म
बाहल्लेणं गवणउइजोयणमहस्माइं छच्च पण्णता—
ले जोयणमते पण्णतीमं च एगड्ढिभागे जो-
यणस्म आयामविक्रंभेणं तिप्पिण जोयणमंतमहस्माइं
पण्णरसं च महस्माइं एणं चउत्तरं जोयणमंतं किंचि वि-
मेषुणं परिक्रंवेणं तदा णं दिवसरातिपमाणं तहेव ।
मे णिक्रंभेणं सूरिए दांभंमि अट्टारसंमि अट्टिभतं

तच्चं मंडलं उवसंकमिता चारं चरति, ता जया णं सूरिए
अट्टिभतरं तच्चं मंडलं उवसंकमिता चारं चरति तथा णं
सा मंडलवता अडयालीमं एगड्ढिभागे जोयणस्म बाह-
ल्लेणं गवणउइजोयणमहस्माइं छच्च एकावणं जोयणमंत
णव य एगड्ढिभागे जोयणस्म आयामविक्रंभेणं तिप्पिण
जोयणमयमहस्माइं पण्णरम य महस्माइं एणं च पण्णतीमं
जोयणमयं परिक्रंवेणं पण्णता, तता णं दिवसराइं तहेव ।

एवं खलु एणं गणं निक्रंभेणं सूरिए त-
ताऽणंतरातो तदाणंतरं मंडलतो मंडलं उवसंकममाणं
उवसंकममाणं जोयणाइं पण्णतीसं च एगड्ढिभागे जोय-
णस्म एगमेगे मंडलं विक्रंभेणं अट्टिभागे अट्टि-
वट्टेमाणं अट्टारम अट्टारम जोयणाइं परिरयवुट्टिं अट्टि-
वट्टेमाणं अट्टिभागे सव्वबाहिरं मंडलं उवसंकमिता
चारं चरति, ता जया णं सूरिए सव्वबाहिरमंडलं उव-
संकमिता चारं चरति तता णं सा मंडलवता अडया-
लीसं एगड्ढिभागे जोयणमयमहस्मं छच्च सद्धे जोयण-
मंत आयामविक्रंभेणं तिप्पिण जोयणमयमहस्माइं अट्टा-
रम महस्माइं तिप्पिण य पण्णरसुत्तरे जोयणमते परिक्रं-
वेणं तदा णं उकांमिया अट्टारमसुहुत्ता राइं भवति
जहण्णए दुवालमसुहुत्त दिवसे भवति, एम णं पढमे
छस्मासं एम णं पढमस्म छस्मामस्म पण्णवमाणे । मे प-
विममाणे सूरिए दांभं छस्मामं अयमाणं पढपंमि अट्टा-
रसंमि बाहिराणंतरं मंडलं उवसंकमिता चारं चरति ,
ता जया णं सूरिए बाहिराणंतरं मंडलं उवसंकमिता
चारं चरति तता णं सा मंडलवता अडयालीसं एगड्ढि-
भागे जोयणस्म बाहल्लेणं एणं जोयणमयमहस्मं छच्च चउ-
पणं जोयणमंत छव्वीमं च एगड्ढिभागे जोयणस्म आ-
यामविक्रंभेणं तिप्पिण जोयणमंतमहस्माइं अट्टारममह-
स्माइं दोणिएण य मत्ताणउतं जोयणमते परिक्रंवेणं
पण्णता, तता णं राइंदियं तहेव, मे पविममाणे सूरिए
दांभं अट्टारसंमि बाहिरं तच्चं मंडलं उवसंकमिता चारं
चरति, ता जया णं सूरिए बाहिरं तच्चं मंडलं उवसं-
कमिता चारं चरति, तता णं सा मंडलवता अडयालीसं
एगड्ढिभागे जोयणस्म बाहल्लेणं एणं जोयणमयमहस्मं
छच्च अडयाले जोयणसए बावणं च एगड्ढिभागे
जोयणस्म आयामविक्रंभेणं तिप्पिण जोयणमंत-
महस्माइं अट्टारममहस्माइं दोणिएण अउणातीसं जो-
यणमते परिक्रंवेणं पण्णते, दिवसराइं तहेव । एवं खलु
एतणुवाएणं पविममाणे सूरिए तताऽणंतरातो तदाणंतरं
मंडलातो मंडलं संकममाणं संकममाणं णं पंच जोयणाइं

पक्षीसं च एगड्ढिभागे जोयणस्म एगमेमे मंडले वि-
 क्खंभवुद्धिं शिबुद्धिमाणे शिबुद्धिमाणे अट्टारसजोयणाई
 परिरयवुद्धिं शिबुद्धिमाणे शिबुद्धिमाणे सव्वम्भंतरं मंडलं
 उवसंक्रमित्ता चारं चरति, ता जता शं सूरिए सव्वम्भं-
 तरं मंडलं उवसंक्रमित्ता चारं चरति, तता शं सा मंडल-
 वता अडयालीसं एगड्ढिभागे जोयणस्म बाहल्लेणं खवण-
 उति जोयणसहस्माई छ्ख चत्ताले जोयणसए आयाम-
 विक्खंभेणं तिम्मि जोयणमयमहस्माई पक्खरस य सहस्माई
 अउत्ताउति च जोयणाई किंचि त्रिसमाहियाई परिक्खे-
 वणं पम्भत्त, तता शं उत्तमकट्टपत्ते उक्कोसए अट्टारसमुहु-
 त्त दिवसे भवति, जहम्मिया दुवालसमुहुत्ता राई भवति,
 एम शं दोच्चस्स छम्मासस्स पञ्जवसाणे एम शं
 आदिच्चे संवच्छरे एम शं आदिच्चस्स संवच्छरस्स प-
 ञ्जवसाणे, ता सव्वावि शं मंडलवता अडयालीसं एग-
 ड्ढिभागे जोयणस्म बाहल्लेणं, सव्वावि शं मंडलंतरिया दो
 जोयणाई विक्खंभेणं, एम शं अट्टा तेषीयसतपडुप्पमो
 पंचदसुत्तरे जोयणमते आहिता ति वदेजा, ता अट्ठितरा-
 तो मंडलवताओ बाहिरं मंडलवतं बाहिराओ वा अट्ठित-
 तरं मंडलवतं एम शं अट्टा केवतियं आहिता ति वदेजा ?
 ता पंचदसुत्तरजोयणमते आहिता ति वदेजा, अट्ठित-
 राते मंडलवताते बाहिरा मंडलवया बाहिराओ मंडलता-
 तो अट्ठितरा मंडलवता एम शं अट्टा केवतियं आहिता
 ति वदेजा ?, ता पंचदसुत्तरे जोयणमते अडतालीसं च
 एगड्ढिभागे जोयणस्म आहिता वदेजा, ता अम्भंतरातो
 मंडलवतातो बाहिरमंडलवता बाहिरातो मं० तो अम्भंतर-
 मंडलवता एम शं अट्टाकेवतियं आहिता ति वदेजा ?, ता
 पंचणवुत्तरे जोयणमते तेरसंय एगड्ढिभागं जोयणस्म आ-
 हिता ति वदेजा, अट्ठितरा ते मंडलवताए बाहिरा मं-
 डलवया बाहिराते मंडलवताते अम्भंतरमंडलवया, एम
 शं अट्टा केवतियं आहिता ति वदेजा ?, ता पंचदसुत्तरे
 जोयणसए आहिय ति वदेजा । (छ० २०)

'ता सव्वा वि शं मंडलवया' इत्यादि. 'ता' इति पूर्ववत्,
 सर्वाण्यपि मण्डलपदानि मण्डलरूपानि पदानि मण्डल-
 पदानि सूर्यमण्डलस्थानानीत्यर्थः कियन्मात्रे बाहल्लेण कि-
 दद्यामविष्कम्भभ्यां कियत्परिज्ञेपेण—परिधिना आख्या-
 नानि इति घञ्त् सूत्रे खीन्वनिर्देशः प्राकृतत्वात्, प्राकृ-
 तं हि लिङ्गं व्यभिचारि, यदाह पाणिनिः—स्वप्राकृतलक्ष-
 णे 'लिङ्गं व्यभिचार्यपि' इति, एवं भगवता गीतमेव प्रश्न-
 कृते सति भगवानंतद्विषयपरतीर्थिकप्रानपत्तीनां मिथ्या-
 भावोपदर्शनाय प्रथमतस्ता एवापभ्यस्यति—'तस्य कञ्' इत्यादि, तत्र मण्डलवाहस्यादिविचारविषये अह्यिमा—

स्तिन्नः प्रतिपत्तयः प्रज्ञाः, तद्यथा—तत्र तेषां त्रयाणां
 परतीर्थिकानां मध्ये एकं तीर्थान्तरीया एवमाहुः—'ता'
 इति प्राग्भूत्, सर्वाण्यपि मण्डलपदानि—सूर्यमण्डलानि
 'जोयणं बाहल्लेणं' इति—प्रत्येकं योजनमेकं बाहल्लेणं—परिज्ञे-
 न एकं योजनसहस्रमेकं च त्रयस्त्रिंशो—त्रयस्त्रिंशदधिकं या-
 जनशतम्, 'आयामविष्कम्भेणं' इति आयामश्च विष्कम्भश्च
 आयामविष्कम्भे समाहारो द्रुहस्तेन प्रत्येकमायामेन विष्क-
 म्भेन चेत्यर्थः, त्रीणि योजनसहस्राणि त्रीणि च नवनवतानि
 योजनशतानि परिलेपतः प्रज्ञप्तानि । इह च येषां तीर्थान्त-
 रीयाणां मतेन मण्डलस्यायामविष्कम्भमेकं योजनसहस्र-
 मेकं योजनशतं च त्रयस्त्रिंशदधिकमायामविष्कम्भभ्यां ते
 परिरयपरिमाणं वृत्तपरिमाणात् त्रिगुणमेष परिपूर्णमिच्छ-
 न्ति, न विशेषाधिकमतस्त्रीणि योजनसहस्राणि त्रीणि श-
 तानि नवनवतानीत्युक्तम् । तथाहि—सहस्रस्य त्रीणि सह-
 स्राणि शतस्य त्रीणि शतानि त्रयस्त्रिंशतश्च नववधतिरि-
 ति, इदं परिरयपरिमाणं 'विक्खंभवग्गदहगुणकरणीविहस्स
 परिरञ्जा होइ' इति । परिरयगणितेन व्यभिचारि, तत्र हि
 परिरयपरिमाणानयनं त्रीणि योजनसहस्राणि पञ्चशतानि
 द्व्यशीत्यधिकानि किञ्चित्समाधिकान्यागच्छन्ति, तथाहि—
 एकं योजनसहस्रमेकं च योजनशतं त्रयस्त्रिंशदधिकमित्ये-
 कादशयोजनशतानि त्रयस्त्रिंशदधिकानि ११३३, एतेषां च-
 र्गो विधीयते, जात एकको द्विकोऽष्टकात्मकः षट्कोऽष्टको नव-
 कः १२०३६६६, ततो दशाभिर्गुणितेन जातमेकमधिकं शू-
 न्यम् १२०३६६६०, एतेषां वर्गमूलानयनं आगच्छति यथा-
 ङ्कं परिरयपरिमाणमतस्तन्मतेन परिरयपरिमाणं व्यभिचा-
 रि, एयमुत्तरमाप मतद्वयं परिभाषनीयम्, अत्रैव प्रथमतः
 उपसंहारः 'एग एवमाहसु' १, एकं पुनरेवमाहुः—सर्वा-
 ण्यपि सूर्यमण्डलपदानि प्रत्येकमेकं योजनं बाहल्लेणं
 एकं योजनसहस्रमेकं च योजनशतं चतुस्त्रिंशं चतुस्त्रिंशदधि-
 कमायामविष्कम्भभ्यां ११३४ त्रीणि योजनसहस्राणि चत्वा-
 रि योजनशतानि द्रुगुत्तराणि ३४०२, परिलेपतः । तथाहि—
 एतेषामपि मतेन विष्कम्भपरिमाणात् परिरयपरिमाणं पर-
 पूर्णात्रिगुणरूपं, ततः सहस्रस्य त्रीणि सहस्राणि शतस्य
 त्रीणि शतानि चतुस्त्रिंशतो द्व्यस्रं शतमिति । अत्रैवापसं-
 हारमाह—'एग एवमाहसु' एके पुनरेवमाहुः—सर्वाण्यपि
 मण्डलपदानि—सूर्यमण्डलानि प्रत्येकमेकं योजनं बाहल्लेणं
 एकं योजनसहस्रमेकं च योजनशतं पञ्चत्रिंशो—पञ्चत्रिंशदधि-
 कमायामविष्कम्भभ्याम ११३४ त्रीणि योजनसहस्राणि चत्वा-
 रि योजनशतानि पञ्चात्तराणि ३४०४ परिलेपतः, तथाहि—
 एकस्य योजनसहस्रस्य त्रीणि योजनसहस्राणि शतस्य
 त्रीणि शतानि पञ्चत्रिंशतः पञ्चोत्तरं शतमिति, एतानि
 त्रीण्यपि मतानि मिथ्यारूपानि परिरयपरिमाणमात्रंऽपि
 व्यभिचारात्, अतो भगवान् तेष्यः पृथक्स्वमतमुपदर्शयति-
 'वयं पुण' इत्यादि, वयं पुनरेव—वदयमाणप्रकारेण वदामः,
 तमेव प्रकारमाह—'ता सव्वावी' इत्यादि, 'ता' इति पूर्ववत्
 सर्वाण्यपि मण्डलपदानि—सूर्यमण्डलानि प्रत्येकं बाहल्लेणं-
 नाष्टाचत्वारिंशदकर्याष्टभागं योजनस्य आयामविष्कम्भेप-
 रिज्ञेपेण—आयामविष्कम्भपरिज्ञेपैः पुनरनित्यतानि आख्याता-
 नि, कस्यापि मण्डलस्य कियान् आयामो विष्कम्भः परिज्ञे-

पश्येति भाव इति स्वशिष्येभ्यो वदेत्, एयमुक्त भगवान्
 गौतमः पृच्छति- 'तद्य ए को हेऊ इति वदजा' तत्र—
 मण्डलपदानामायामविष्कम्भपरिमाणानियतत्वं को हेतुः—
 का उपपत्तिरिति वदेत्, अत्र भगवानाह- 'ता अयम'मित्यादि,
 इदं जम्बूद्वीपवाक्यं पूर्ववत् परिपूर्णं स्वयं परिभाषनीयं
 व्याख्यानीयं च, 'ता जया ए' मित्यादि, तत्र यदा ऋमिति
 वाक्यालङ्कारः सूर्यः सर्वाभ्यन्तरं मण्डलमुपसंक्रम्य चारं
 चरति तदा तन्मण्डलपदं, सूत्रं स्त्रीत्वनिर्देशः प्राकृतत्वाद्,
 बाह्येनाष्टाक्षरिण्येकपष्टिभागा योजनस्य ज्ञातव्यम्,
 आयामविष्कम्भभ्यां नवनवतियोजनसहस्राणि षट्शतानि
 चत्वारिंशदधिकानि ६६६४०, तथाहि- एकतोऽपि सर्वाभ्य-
 न्तरमण्डलमशीत्यधिकं योजनशतं जम्बूद्वीपमथगाह्य स्थित-
 मपरतोऽपि, ततोऽशीत्यधिकं योजनशतं द्वाभ्यां गुण्यते,
 जातानि त्रीणि शतानि षष्ट्यधिकानि ३६०, एतानि जम्बूद्वी-
 पविष्कम्भपरिमाणानुसारात् शोध्यन्ते, ततो यथोक्तमाया-
 मविष्कम्भपरिमाणं भवति, त्रीणि योजनशतसहस्राणि पञ्चद-
 शसहस्राणि एकोनवत्यधिकानि ३१५०८६ परिक्षेपतः, तथा-
 हि- तस्य सर्वाभ्यन्तरस्य मण्डलस्य विष्कम्भो नवनवतियो-
 जनसहस्राणि षट्शतानि चत्वारिंशदधिकानि ६६६४०, एतेषां
 वर्गो विधीयते, जातो नवको नवको द्विकोऽष्टक एकको द्विको
 नवकः षट्को द्वे च शून्ये ६६६८२२६६००, ततो दशभिर्गुणं
 जातमेकमाधिकं शून्यम् ६६६८२२६६०००, अस्य वर्गमूलानयने-
 न लब्ध यथोक्तं परिचयप्रमाणं, शेषे तिष्ठति द्विक एककोऽष्टकः
 शून्यं सप्तको नवकः २१८०७६ एतन् त्यक्तम्, 'तया ए'
 मित्यादिना रात्रिन्द्विपरिमाणं सुगमम् । 'मे निकम्भमाणे'
 इत्यादि, स सूर्यः सर्वाभ्यन्तरमण्डलात्प्रागुक्तप्रकारेण नि-
 ष्कामन् नवं संवत्सरमादातो नवस्य संवत्सरस्य प्रथमऽ-
 हारात्रे सर्वाभ्यन्तरानन्तरं द्वितीयं मण्डलमुपसंक्रम्य
 चारं चरति तत्र यदा सर्वाभ्यन्तरानन्तरं द्वितीयं
 मण्डलमुपसंक्रम्य चारं चरति तदा तन्मण्डलपदमष्टा-
 क्षरिण्येकपष्टिभागा योजनस्य बाह्येन, नवनव-
 तियोजनसहस्राणि षट् शतानि पञ्चचत्वारिंशदधिकानि
 पञ्चत्रिंशच्चैकपष्टिभागा योजनस्यायामविष्कम्भभ्यां, तथाहि-
 एकोऽपि सूर्यः सर्वाभ्यन्तरमण्डलगतानष्टाक्षरिण्येक-
 पष्टिभागान् योजनस्यापरं च द्वे योजने बहिरवष्टय
 द्वितीये मण्डले चारं चरति, द्वितीयाऽपि, ततो द्वयोर्योजन-
 योरष्टाक्षरिण्येकपष्टिभागानां योजनस्य द्वाभ्यां गुण-
 ने पञ्च योजनानि पञ्चत्रिंशच्चैकपष्टिभागा योजनस्येति भ-
 वति, एतत्प्रथममण्डलविष्कम्भपरिमाणेऽधिकत्वेन प्रक्षिप्यते
 ततो भवति यथोक्तं द्वितीयमण्डलविष्कम्भायामपरिमाण-
 मिति । तत्र त्रीणि योजनशतसहस्राणि पञ्चदश सहस्राणि
 एकं च सप्तोत्तरं योजनशतं किञ्चिद्विशेषाधिकं परिचयण
 प्रकृतम्, तथाहि- पूर्वमण्डलविष्कम्भायामपरिमाणस्य म-
 ण्डलस्य विष्कम्भायामपरिमाणं पञ्च योजनानि पञ्चत्रिंश-
 चैकपष्टिभागा योजनस्याधिकत्वेन प्राप्यन्ते, ततोऽस्य राशः
 पृथक् परिचयपरिमाणमानव्यम्, तत्र पञ्च योजनान्येकप-
 ष्टिभागकरणाथमेकपष्टया गुण्यन्ते, जातानि त्रीणि शता-
 नि पञ्चाक्षराणि ३०५, एतेषां मध्ये उपरितनाः पञ्चत्रिंश-
 दैकपष्टिभागाः प्रक्षिप्यन्ते, जातानि त्रीणि शतानि चत्वा-

रिंशदधिकानि ३४०, एतेषां वर्गो विधीयते, वर्गयित्वा
 च दशाभिर्गुणनात् ततो जात एकक एककः पञ्चकः षट्-
 स्त्रीणि शून्यानि ११५६०००, तत एषां वर्गमूलानयने ल-
 घ्यानि दश शतानि पञ्चसप्तत्यधिकानि १०७५, एतेषां
 योजनाऽऽनयनार्थमेकपष्टया भागे हुते लघ्यानि सप्तदश यो-
 जनानि अष्टत्रिंशच्चैकपष्टिभागा योजनस्य १७ है 'एतत्पूर्व-
 मण्डलपरिचयपरिमाणेऽधिकत्वेन प्रक्षिप्यते, ततो यथोक्त-
 मधिकृतमण्डलपरिचयपरिमाणं भवति, किञ्चिद्विशेषानता
 च किञ्चिदूनत्रयोर्दशत्या एकपष्टिभागैरुक्तता द्रष्टव्या, 'त-
 या ए' दिवसरात्रिप्रमाणं तद् च 'तदा-द्वितीयमण्डलचा-
 रचरणकाले दिवसरात्रिप्रमाणं तथैव-प्राग्वत् ज्ञातव्यम् ;
 तच्चैवम्—' तया ए' अट्टारसमुद्भूते दिवसे इवर् द्वाह
 एगट्टिभागमुद्भूतेहि ऊणे दुवालसमुद्भूता राई भ-
 वति द्वाह एगट्टिभागमुद्भूतेहि अहिया, स णि—
 क्खममाणे' इत्यादि, ततः सूर्यो द्वितीयमण्डलात्प्रा-
 ग्प्रकारेण निष्कामन् नवसंवत्सरसंके द्वितीयेऽहारात्रे 'अ-
 भितरं तच्च' ति-सर्वाभ्यन्तरमण्डलात्तृतीयं मण्डलमुपसं-
 क्रम्य चारं चरति, 'ता जया ए' मित्यादि, ततो यदा सू-
 र्यः सर्वाभ्यन्तरमण्डलात्तृतीयं मण्डलमुपसंक्रम्य चारं चर-
 ति तदा तत्तृतीयं मण्डलपदम् अष्टाक्षरिण्येकपष्टिभा-
 गा योजनस्य बाह्येन नवनवतियोजनसहस्राणि षट् यो-
 जनशतान्येकपञ्चाशदधिकानि नव चैकपष्टिभागा योजनस्य
 ६६६४१, आयामविष्कम्भेन-आयामविष्कम्भभ्यां, तथाहि-
 प्राग्वत्प्रागप पूर्वमण्डलविष्कम्भायामपरिमाणान् पञ्च यो-
 जनानि पञ्चत्रिंशच्चैकपष्टिभागा योजनस्याधिकत्वेन प्राप्यन्ते,
 ततो यथोक्तमायामविष्कम्भपरिमाणं भवति त्रीणि योजनश-
 तसहस्राणि पञ्चदश सहस्राणि एकं च पञ्चत्रिंशत्याधिकं यो-
 जनशतं परिचयण प्रकृतं, तथाहि- पूर्वमण्डलात्स्य विष्क-
 म्भे पञ्च योजनानि पञ्चत्रिंशच्चैकपष्टिभागा योजनस्या-
 धिकत्वेन प्राप्यन्ते, ततो यथोक्तमायामविष्कम्भपरिमाणं
 भवति, तस्य च पृथक् परिचयपरिमाणं सप्तदश योजनानि
 अष्टात्रिंशच्चैकपष्टिभागा योजनस्य, एताञ्चनयनमतेन,
 परं सूत्रकृता व्यवहारनयनमवलम्ब्य परिपूर्णान्यष्टादश-
 योजनानि विवक्षितानि, व्यवहारनयनमतेन हि लोके कि-
 ञ्चिदूनत्रिपरिपूर्णं विवक्ष्यते, तथा यद्यपि पूर्वमण्डलप-
 रिचयपरिमाणे किञ्चिदूनत्वमुक्तं तद्यपि व्यवहारनयनमतेन
 परिपूर्णमिष विवक्ष्यते, ततः पूर्वमण्डलपरिचयपरिमाणे अ-
 ष्टादश योजनान्यधिकत्वेन प्रक्षिप्यन्ते इति भवति यथो-
 क्तमधिकृतमण्डलपरिचयपरिमाणम् 'तया ए' दिवसरात्रिं तद्-
 च 'इति-तदा तृतीयमण्डलचारचरणकाले दिवसरात्रि त-
 थैव प्राग्वत् यक्तव्यं, तच्चैवम्—' तया ए' अट्टारसमुद्भूते
 दिवसे भवति अर्द्धे एगट्टिभागमुद्भूतेहि ऊणे दुवालसमु-
 द्भूता राई भवति अर्द्धे एगट्टिभागमुद्भूतेहि अहिया '
 'एयं खलु' इत्यादि, पक्षम्—उक्तप्रकारेण खलु निश्चितमते-
 नापायेन प्रत्यहारात्रमेकमण्डलमोचनकरणे निष्का-
 मन् सूर्यस्तदनन्तरान्मण्डलात्तदनन्तरं मण्डलं संक्रामन् ए-
 कैकस्मिन् मण्डले पञ्च पञ्च योजनानि पञ्चत्रिंशच्चैकपष्टिभागा
 योजनस्येत्येव परिमाणं विष्कम्भवृद्धिमभिवर्द्धयन्नभिव-
 र्द्धयन् एकैकस्मिन्मण्डले अष्टादश अष्टादश योजनानि प-

निर्यन्तृजमभिधर्त्रयमभिवर्जयन् इहाष्टादश अष्टादशति व्य-
 वहारत उक्तम् . निधयनयमतेन तु सप्तदश सप्तदश योजना-
 नि अष्टात्रिंशत् वैकपाष्टभागा योजनस्येति द्रष्टव्यम् , एतच्च
 प्रागेव भाषितं , न चैतन्मन्वीषिकाविजृम्भितं , यत् उक्तं
 तर्हि चारप्रक्रमे एव करणविभाषनायाम्— ' सत्तरत्न ज्ञाय-
 ताई अट्टनीत्तं च एगाट्टभागा १७६६६ एयं निच्छुण्णं संघ-
 वहारणं पुण अट्टारत्न ज्ञायताई ' इति , प्रथमपरमात्मपर्य-
 वसानभूतं व्यशीत्यधिकशततम अष्टोत्तरे सर्वबाह्यं मण्ड-
 लमुपसंक्रम्य चारं चरति , ' ता जया ण ' मित्यादि , तत्र
 यद्वा णामिति वाक्यालङ्कार , सूर्यः सर्वबाह्यमण्डलमुपसं-
 क्रम्य चारं चरति तदा तन्मण्डलपदम् अष्टा-
 त्वाविंशदक्षकपाष्टभागा योजनस्य बाह्येयं एकं योजनशत-
 सहस्रं पदं शतानि षष्ट्यधिकानि १००६६० आयासविष्क-
 म्भेन—आयासविष्कम्भाभ्याम् , तथाहि—सर्वाभ्यन्तरान्म-
 ण्डलात्परतः सर्वबाह्यं मण्डले पर्यवसानीकृत्य व्यशीत्य-
 धिकं मण्डलशतं भवति , मण्डले मण्डले च विष्कम्भे
 विष्कम्भे परिवर्ज्यन्ते पञ्च पञ्च योजनानि पञ्चत्रिंशदक्षकपाष्ट-
 भागा योजनस्य , ततः पञ्च योजनानि व्यशीत्यधिकेन
 शतेन गुण्यन्ते , जातानि नव शतानि पञ्चदशोत्तराणि
 ६४५ , येषां च पञ्चत्रिंशदक्षकपाष्टभागा योजनस्य ते
 ऽपि व्यशीत्यधिकानि शतेन गुण्यन्ते जातानि चतुःषष्टिः
 शतानि पञ्चोत्तराणि ६४०५ , तेषामकषष्ट्या भागं हृतं
 लब्धे पञ्चात्तरं योजनशतम् १०५ , एतन्पूर्वस्मिन् राशीं प्रक्षि-
 प्यन्ते , जातानि दश शतानि विशतीत्यधिकानि १०२० , एतानि
 सर्वाभ्यन्तरमण्डलविष्कम्भायामपरिमाणे अधिकत्वेन प्र-
 क्षिप्यन्ते , ततो यथोक्तं सर्वबाह्यमण्डलगतविष्कम्भा-
 यामपरिमाणं भवति , तथा त्रीणि योजनशतसहस्राणि अ-
 ष्टादश सहस्राणि त्रीणि शतानि पञ्चदशोत्तराणि ३१८३१५
 परिक्षेपतः , नवरं पञ्चदशोत्तराणि किञ्चिन्न्यूनानि द्रष्टव्या-
 नि , तथाहि—अस्य मण्डलस्य विष्कम्भा योजनलक्षं पद-
 योजनशतानि षष्ट्यधिकानि १००६६० , अस्य वर्गो विधी-
 यते जात एककः शून्यमेककस्त्रिको द्विकश्चतुष्कस्त्रिकः पञ्चक-
 षट्को द्वे शून्ये १०१३२४३४६०० , ततो दशाभिर्गुणेन जात-
 मेकमाधिकं शून्यम् १०१३२४३४६००० , अस्य वर्गमूलानयेन
 लब्धानि त्रीणि योजनशतसहस्राणि अष्टादश सहस्राणि
 त्रीणि शतानि चतुर्दशोत्तराणि ३१८३१५ , शेषमुद्धरति ,
 पञ्चकः पञ्चकस्त्रिकश्चतुष्कः शून्यं चतुष्कः ४४३४०४ , छेद-
 राशिः षट्कस्त्रिकः षट्कः षट्को द्विकोऽष्टकः ६३६६२८ ,
 तल एतेन पञ्चदशं योजनं किञ्चिद्भूतं किल लभ्यते इति व्यव-
 हारतः सूत्रकृता परिपूर्णे विवक्षित्वा पञ्चदशोत्तराणीत्यु-
 क्तम् । अथवा—मण्डले मण्डले पूर्वपूर्वमण्डलात्परिपर्यवृत्तौ
 रुसदश रुसदश योजनानि अष्टात्रिंशदक्षकपाष्टभागा यो-
 जनस्य लभ्यन्ते , ततः सप्तदश योजनानि व्यशीत्यधिकेन
 शतेन गुण्यन्ते , जातान्येकत्रिंशच्छतान्येकादशोत्तराणि
 ३१११ , येषां चाष्टात्रिंशदक्षकपाष्टभागास्तेऽपि व्यशीत्यधि-
 केन शतेन गुण्यन्ते , जातान्येकौनसप्ततिशतानि चतुष्प-
 ञ्चाशदाधिकानि ६६४५ , तेषां योजनानयनार्थमेकषष्ट्या भा-
 गो ह्रियते , लब्धे चतुर्दशोत्तरं योजनशतम् ११४ , तच्च पूर्व-
 राशीं प्रक्षिप्यन्ते जातानि द्वात्रिंशच्छतानि पञ्चत्रिंशत्यधि-

कानि ३२२५ , एतानि सर्वाभ्यन्तरमण्डलपरिरयपरिमाणे
 त्रिंशत् सप्तानि पञ्चदश सहस्राणि तथाशीत्यधिकानि ३१-
 ५०८६ इत्येवंपाष्टकत्वेन प्रक्षिप्यन्ते , जातानि त्रीणि
 लक्षाणि अष्टादश सहस्राणि त्रीणि शतानि चतुर्दशो-
 त्तराणि ३१८३१५ , तथा सप्तदशानां योजनानाम् अष्टा-
 त्रिंशत्तैकषष्टिभागानामुपरि यानि त्रीणि शतानि पञ्चस-
 मत्यधिकानि ३७५ शेषान्युद्धरन्ति तानि व्यशीत्यधिकेन
 शतेन गुण्यन्ते जातान्यष्टपाष्टसहस्राणि षट् शतानि पञ्च-
 विशतीत्यधिकानि ६८६२५ , तेषां छेदराशिना पञ्चाशदाधिकै-
 कविंशत्शतकूपेण २१५० , भागो ह्रियते , लब्धा एकत्रिंश-
 दक्षकपाष्टभागा योजनस्य , शेषं स्तोत्रकत्वात् त्यक्तं , परं व्यव-
 हारतः परिपूर्णे योजनं विवक्षितमिति पञ्चदशोत्तराणीत्यु-
 क्तम् , ' तथा ण ' मित्यादिना रात्रिन्द्वपरिमाणं परमास-
 पसंहरणं च सुगमम् . ' से पविंसमाणे ' इत्यादि , ततः स
 सूर्यः सर्वबाह्यमण्डलान् प्रागुक्तपरिमाणेभ्यन्तरं मण्डलं
 पविंशतं द्वितीये परमासमाददात्ता द्वितीयस्य परमासस्य
 प्रथमे अष्टोत्तरे सर्वबाह्यानन्तरमर्वाकृतं द्वितीयं मण्डलमु-
 पसंक्रम्य चारं चरति , ' ता जया ण ' मित्यादि , तत्र यद्वा
 णामिति वाक्यालङ्कार , सर्वबाह्यानन्तरमर्वाकृतं द्वितीयं म-
 ण्डलमुपसंक्रम्य चारं चरति तदा तन्मण्डलपदम् अष्टा-
 त्वाविंशदक्षकपाष्टभागा योजनस्य बाह्येयं एकं योजन-
 शतसहस्रं पदं च योजनशतानि चतुष्पञ्चासदधिकानि ष-
 ट्द्विंशत्तैकषष्टिभागानां योजनस्य १००६५६६ आयासवि-
 ष्कम्भेन—आयासविष्कम्भाभ्याम् , तथाहि—एकतोऽपि तन्म-
 ण्डले सूर्यबाह्यमण्डलगतानष्टात्वाविंशत्तैकषष्टिभागान्
 योजनस्यापरं द्वे योजन विमुक्त्याभ्यन्तरमर्वाकृतमपरतोऽपि
 ततो योजनद्वयस्याष्टात्वाविंशत्तैकषष्टिभागानां द्वाभ्यां
 गुणेन पञ्च योजनानि पञ्चत्रिंशदक्षकपाष्टभागा योजनस्येति भ-
 वति , एतन्मन्वीषिकामण्डलगतविष्कम्भायामपरिमाणं शो-
 ध्यते , ततो यथोक्तमाधिकतममण्डलविष्कम्भायामपरिमाणं भ-
 वति , तथा त्रीणि योजनशतसहस्राणि अष्टादशसहस्राणि द्वे
 योजनशते समनयत्यधिकं ३१८२६७ , परिक्षेपतः प्रक्षिप्यं , त-
 थाहि—पूर्वमण्डलादस्य मण्डलस्य विष्कम्भायामपरिमाणे प-
 ञ्चयोजनानि पञ्चत्रिंशदक्षकपाष्टभागा योजनस्येति द्रष्टव्यं ,
 पञ्चानां योजनानां पञ्चत्रिंशत्तैकषष्टिभागानां परिरेय सप्त-
 दश योजनानि अष्टात्रिंशदक्षकपाष्टभागा योजनस्य भवन्ति , परं
 सूत्रकृता व्यवहारनयमतेन परिपूर्णाष्टादश योजनानि वि-
 वक्षितानि , प्रागुक्तान्सर्वबाह्यमण्डलपरिरयपरिमाणान् त्री-
 णि लक्षाणि अष्टादशसहस्राणि त्रीणि शतानि पञ्चदशो-
 त्तराणि इत्येवंपाष्टादश योजनानि शोधयन्ते , ततो यथो-
 क्तमाधिकतममण्डलपरिरयपरिमाणं भवति , ' तथा ण ' राई-
 द्याणो तह चव ' ति—तेदा रात्रिन्द्वे रात्रिद्विसौ तथै-
 व यत्कथ्यौ , तौ चैवम्—' तथा ण ' अट्टारत्नं मुहुत्ता राई
 भवति इति एगाट्टिभागमुहुत्तेदि ऊणा कुवालयं मुहुत्तं दि-
 वसे इवइ इति एगाट्टिभागामुहुत्तेदि अहिण ' इति , ' से
 पविंसमाणे ' इत्यादि , ततः स सूर्यस्तन्मादृषि द्वितीयस्मा-
 न्मण्डलान्प्रागुक्तपरिमाणेभ्यन्तरं पविंशत् द्वितीयस्य परमा-
 सस्य द्वितीयेऽष्टोत्तरे सर्वबाह्यमण्डलमर्वाकृतं द्वितीये
 मण्डलमुपसंक्रम्य चारं चरति , तत्र यद्वा सूर्यः सर्वबाह्यम-

एडलाद्वर्षान्नं तृतीयं मण्डलमुपसंक्रम्य चारं चरति तदा तन्मण्डलपदम् अष्टाचरवारिशदकषट्ठिभागा योजनस्य बाह-
 स्येन एकं योजनशतसहस्रं षट् च योजनशतानि अष्टाच-
 रवारिशदधिकानि द्विपञ्चाशत्चैकषट्ठिभागा याजनस्य
 १००६२८^{११} आयामविष्कम्भेन—आयामविष्कम्भाभ्यां, त-
 थाहि—पूर्वस्मान्मण्डलादद्दं मण्डलमायामविष्कम्भेन पञ्च-
 भिर्योजनैः पञ्चत्रिंशता चैकषट्ठिभागैर्योजनस्य हीनं, ततः
 पूर्वमण्डलविष्कम्भायामपरिमाणान्नेकं योजनशतसहस्रं षट्
 शतानि चतुष्पञ्चाशदधिकानि षट्त्रिंशत्तैकषट्ठिभागा
 योजनस्यैवैकरूपात्पञ्च योजनानि पञ्चत्रिंशत्तैकषट्ठिभागा
 योजनस्य शोध्यन्ते, ततो यथोक्तमधिकृतमण्डलविष्कम्भा-
 यामपरिमाणं भवति, तथा त्रीणि योजनशतसहस्राणि
 अष्टादश सहस्राणि ष्ठ शतं एकानाशीत्यधिकं—३१२२७६
 परिष्पतः प्रक्षिप्तं, तथाहि—प्राक्तनमण्डलादिदं मण्डलं प-
 ञ्चभिर्योजनैः पञ्चत्रिंशता चैकषट्ठिभागैर्योजनस्य विष्कम्भतां
 हीनं, पञ्चानां योजनानां पञ्चत्रिंशत्तैकषट्ठिभागानां परि-
 ष्यपरिमाणं व्ययहारतां ऽष्टादश योजनानि, ततस्तानि
 पूर्वमण्डलपरिष्पपरिमाणान् शोध्यन्ते, ततो यथोक्तमधि-
 कृतपरिष्पपरिमाणं भवति 'दिवस्मराई तेहव' ति-दिवस्म-
 राश्री तथैव प्रागैव वक्तव्यं, ते चैवम्—'तथा सं अट्टारसमुद्भुत्ता
 राई भवइ चउहि एगट्टिभागमुद्भुत्तेहि ऊणा, दुवालसमुद्भुत्ते
 दिवसे भवइ चउहि एगट्टिभागमुद्भुत्तेहि आहण' इति, 'एवं
 खलु' इत्यादि एतन्मूत्रं प्रागुक्तव्याख्यानुसारेण स्वयं परिभा-
 वनीयं, तद्वरं 'निदवहेमाणे' इति निर्वेष्टयन् निर्वेष्टयन् हाप-
 यन् हापर्याप्त्यर्थं, 'ता जया ण' मित्यादि सुगमम्, अधुना
 प्रस्तुतवक्तव्यतापसंहारमाह—'ता सव्वा वि ण' मित्यादि,
 ततः सर्वाण्यपि मण्डलपदानि प्रत्येकं बाह्येनाष्टाचरत्वा-
 रिशदकषट्ठिभागा योजनस्य, उपलक्षणमेतत्, अनियतानि
 आयामविष्कम्भपरिधिभिः तथा सर्वाण्यपि च मण्डलान्तर-
 काणि—मण्डलान्तराणि, सूत्रं स्त्रीत्वनिर्देशः प्राकृतत्वात्,
 इ इ योजने विष्कम्भेन, तत एष इ योजने अष्टचरवारिश-
 दैकषट्ठिभागा योजनस्यैवैकरूपो, णमिति वाक्यालङ्कारे अ-
 ध्वा-पन्थास्यशीत्यधिकशतप्रत्युत्पन्न-इयशीत्यधिकेन शते-
 न गुणितः सन् पञ्चदशोत्तराण्य योजनशतान्याख्याता इति,
 वदत्, तथाहि—इ योजने इयशीत्यधिकेन शतं न गुण्येने
 जातानि त्रीणि शतानि षट्पष्टयधिकानि ३६६, यऽपि च
 अष्टचरवारिशदेकषट्ठिभागास्तऽपि इयशीत्यधिकानि शतं न
 गुण्यन्ते जातानि रुसाशीतशतानि चतुरशीत्याधिकानि
 ८७८४, तेषां योजनानयनार्थमकषट्ठिभागा द्वयन्ते, लब्धं
 चतुष्पञ्चवारिशं योजनशतम् १४४, तत् पूर्वराशौ प्रक्षिप्यते,
 जातानि पञ्च शतानि दशोत्तराणि ५१०, अस्यैवार्थस्य व्यक्ती-
 कर्णार्थं भूयः प्रश्नम्वमाह—'ता अर्धितराणां' इत्यादि, 'ता'
 इति तत्र अभ्यन्तरात्-सर्वाभ्यन्तरान्मण्डलपदात् परतां
 यावद्बाह्यं-सर्वबाह्यं मण्डलपदं बाह्याद्वा-सर्वबाह्याद्वा मण्ड-
 लपदादर्वाकं यावत्सर्वाभ्यन्तरं मण्डलपदमेव एतावान् अध्वा
 क्रियान्-क्रियन्प्रमाणं आख्यात इति वदत्?, एवमूक्तं गौतम-
 न भगवानाह—'ता' इत्यादि, तावानध्वा पञ्चदशोत्तराणि
 योजनशतानि आख्यात इति वदत्? स्वशिष्येभ्यः पञ्चद-
 शोत्तरयोजनशतभाषणा प्रागुक्तानुसारेण स्वयं परिभाषनी-

या, 'अर्धितराण' इत्यादि, अभ्यन्तरेण मण्डलपदेन सह अ-
 भ्यन्तरान्मण्डलपदादारभ्य यावद् बाह्यं-सर्वबाह्यं मण्डलपदं,
 यदिवा-बाह्येन सर्वबाह्येन मण्डलपदेन सर्वबाह्यान्मण्डलप-
 दादारभ्य यावत्सर्वाभ्यन्तरं मण्डलम् एष एतावान् अध्वा
 क्रियानाख्यात इति वदत्?, भगवानाह—'ता पञ्चे' इत्यादि
 न एतावान् अध्वा पञ्चदशोत्तराणि योजनशतान्याष्टाचरत्वा-
 रिशदकषट्ठिभागा योजनस्येत्याख्यात इति वदत्, पूर्वस्मा-
 दध्वपरिमाणान् एतस्याध्वपरिमाणस्य सर्वबाह्यमण्डलगतं न
 बाह्यपरिमाणेनाधिकत्वात्, 'ता अर्धितरं' इत्यादि, ता इति
 अभ्यन्तरान्मण्डलपदात्परतां बाह्यमण्डलपदात्-सर्वबाह्यम-
 ण्डलादर्वाकं, यद्वा-बाह्यमण्डलपदादर्वाकं अभ्यन्तरमण्डला-
 त्परत एष अध्वा क्रियानाख्यात इति वदत्?, भगवानाह—'ता
 पञ्चे' इत्यादि, पञ्च योजनशतानि नवोत्तराणि त्रयोदश चैकषट्ठि-
 भागा योजनस्य आख्यात इति वदत्, पूर्वस्मादध्वपरिमा-
 णादध्याध्वपरिमाणस्य सर्वाभ्यन्तरमण्डलगतसर्वबाह्यम-
 ण्डलगतबाह्यपरिमाणेन पञ्चत्रिंशदकषट्ठिभागाधिकैक-
 योजनरूपेण हीनत्वान्, तद्वमभ्यन्तरान्मण्डलात्परतां याव-
 त्सर्वबाह्यं मण्डलं सर्वबाह्याद्वा मण्डलादर्वाकं यावत्सर्वाभ्य-
 न्तरं मण्डलं तथा सर्वाभ्यन्तरसर्वबाह्यमण्डलाभ्यां सह तथा
 सर्वाभ्यन्तरसर्वबाह्यमण्डलाभ्यां विना यावदध्वपरिमाणं
 भवति तावन्निरूपितम्, सम्प्रति सर्वाभ्यन्तरेण मण्डलेन सह
 सर्वाभ्यन्तरान्मण्डलात्परतां बाह्यमण्डलादर्वाकं, यदिवा-
 सर्वबाह्यमण्डलेन सह सर्वबाह्यमण्डलादर्वाकं सर्वाभ्य-
 न्तरान्मण्डलात्परतां यावदध्वपरिमाणं भवति तावन्निरू-
 पयति—'अर्धितराण' इत्यादि, अभ्यन्तरेण मण्डलपदेन
 सह अभ्यन्तरान्मण्डलात्परतः, सर्वबाह्यान्मण्डलादर्वाकं ग-
 ति गम्यते, यदिवा—सर्वबाह्येन मण्डलपदेन सह सर्व-
 बाह्यान्मण्डलादर्वाकं सर्वाभ्यन्तरान्मण्डलात्परत इति गम्य-
 ते, योऽध्वा एष णमिति वाक्यालङ्कारे अध्वा क्रियानाख्यात
 इति वदत्?, भगवानाह—'ता' इत्यादि, तावानध्वा पञ्चदशो-
 त्तराणि योजनशतानि आख्यात इति वदत्, भावना सुग-
 मत्वात् क्रियते । सू० प्र० ८ पाहु० ।

यथा 'मण्डले मण्डले प्रतिमुद्भुते गतिर्यक्तव्यं' ति, तत-
 स्तद्विषयं प्रश्नम्वमाह—

ता क्वतियं ते खेत्तं सूरिए एगमेगेणं मुहुत्तेणं गच्छति
 आहिता ति वदेजा १, तत्थ खलु इमातो चत्तारि पडिव-
 तीओ पत्तताओ, तत्थ एगे एवमाहंसु-ता छ छ जोय-
 णमहस्साइं सूरिए एगमेगेणं मुहुत्तेणं गच्छति, एगे एवमा-
 हंसु १, एगे पुण एवमाहंसु-ता पंच पंच जोयणमहस्साइं
 सूरिए एगमेगेणं मुहुत्तेणं गच्छति एगे एवमाहंसु २, एगे
 पुण एवमाहंसु-ता चत्तारि चत्तारि जोयणसहस्साइं स-
 रिए एगमेगेणं मुहुत्तेणं गच्छति, एगे एवमाहंसु ३, एगे
 पुण एवमाहंसु-ता छ वि पंच वि चत्तारि वि जोयणसहस्साइं
 सूरिए एगमेगेणं मुहुत्तेणं गच्छति, एगे एवमाहंसु ४,
 तत्थ जे ते एवमाहंसु ता छ छ जोयणसहस्साइं सूरिए

एगमेगेणं मुहुत्तेणं गच्छति ते एवमाहंसु-जता शं सूरिए स-
व्वम्भतरं मंडलं उवसंकमिता चारं चरति तथा शं उक्तमकडु-
पत्ते उक्तोसे अहारसमुहुत्ते दिवसे भवति, जहसिया दुवालस-
मुहुत्ता राई भवति, तसि च शं दिवसंसि एगं जोयण-
सतसहसं अहु य जोयणसहस्साइं तावक्खेत्ते पसत्ते, ता
जया शं सूरिए सव्वबाहिरं मंडलं उवसंकमिता चारं चरति
तथा शं उक्तमकडुपत्ता उक्तोसिया अहारसमुहुत्ता राई भ-
वति, जहसिए दुवालसमुहुत्ते दिवसे भवति, तसि च शं
दिवसंसि बावत्तारिं जोयणसहस्साइं तावक्खेत्ते पसत्ते, त-
या शं छ छ जोयणसहस्साइं सूरिए एगमेगेणं मुहुत्तेणं
गच्छति, तत्थ जे ते एवमाहंसु ता पंच पंच जोयणसह-
स्साइं सूरिए एगमेगेणं मुहुत्तेणं गच्छति, ते एवमाहंसु-
ता जता शं सूरिए सव्वम्भतरं मंडलं उवसंकमिता चारं
चरति, तहव दिवसराइप्पमाणं तंसि च शं तावक्खेत्तं
चउइजोयणसहस्साइं, ता जया शं सव्वबाहिरं मंडलं
उवसंकमिता चारं चरति तता शं तं चैव राइंदियप्पमाणं
तंसि च शं दिवसंसि सट्टिं जोयणसहस्साइं तावक्खेत्ते प-
सत्ते, तता शं पंच पंच जोयणसहस्साइं सूरिए एग-
मेगेणं मुहुत्तेणं गच्छति । तत्थ जे ते एवमाहंसु, ता जया
शं सूरिए सव्वम्भतरं मंडलं उवसंकमिता चारं चरति तता
शं दिवसराइ तहव, तंसि च शं दिवसंसि बावत्तारिं जोय-
णसहस्साइं तावक्खेत्ते पसत्ते, ता जया शं सूरिए सव्व-
बाहिरं मंडलं उवसंकमिता चारं चरति तता शं राइंदियं
तहव तंसि च शं दिवसंसि अडयालीसं जोयणसहस्साइं
तावक्खेत्ते पसत्ते तता शं चत्तारि चत्तारि जोयणसह-
स्साइं सूरिए एगमेगेणं मुहुत्तेणं गच्छति, तत्थ जे ते
एवमाहंसु छ वि पंच वि चत्तारि वि जोयणसहस्साइं
सूरिए एगमेगेणं मुहुत्तेणं गच्छति ते एवमाहंसु-ता
सूरिए शं उगमणमुहुत्तेणं सिय अत्थमणमुहुत्तं
सिग्घगती भवति, तता शं छ छ जोयणसहस्साइं एग-
मेगेणं मुहुत्तेणं गच्छति, मज्झिमतावक्खेत्तं समासादेमाणे
समामादेमाणे सूरिए मज्झिमगता भवति, तता शं पंच
पंच जोयणसहस्साइं एगमेगेणं मुहुत्तेणं गच्छति, मज्झि-
मं तावक्खेत्तं संपत्ते सूरिए मंदगती भवति, तता शं चत्तारि
जोयणसहस्साइं एगमेगेणं मुहुत्तेणं गच्छति, तत्थ को-
हेउ त्ति वदेज्जा !, ता अयसं जंबुद्वीवे दीवे ० जाव
परिक्खेत्तेणं, ता जया शं सूरिए सव्वम्भतरं मंडलं उव-
संकमिता चारं चरति तता शं दिवसराइ तहव तंसि च
शं दिवसंसि एकणउत्तिं जोयणसहस्साइं तावक्खेत्ते पस-
त्ते, ता जया शं सूरिए सव्वबाहिरं मंडलं उवसंकमिता

चारं चरति तता शं राइंदियं तहव, तसि च शं दिवसंसि
एगट्टिजोयणसहस्साइं तावक्खेत्ते पसत्ते, तता शं छ वि पंच
वि चत्तारि वि जोयणसहस्साइं सूरिए एगमेगेणं मुहुत्तेणं
गच्छति, एगे एवमाहंसु ॥ कयं पुण एवं वदामो-ता सा-
तिरेगाइं पंच पंच जोयणसहस्साइं सूरिए एगमेगेणं मुहु-
त्तेणं गच्छति, तत्थ को हेतु त्ति वदेज्जा, ता अयसं जंबुद्वीवे
दीवे परिक्खेत्तेणं ता जता शं सूरिए सव्वम्भतरं
मंडलं उवसंकमिता चारं चरति तता शं पंच पंच जोय-
णसहस्साइं दोसि य एकावणे जोयणसए एगूणतीसं
च सट्टिभागे जोयणसए एगमेगेणं मुहुत्तेणं गच्छति, तता शं
इहगतस्स मणुस्सस्स सीतालीसाए जोयणसहस्सेहिं दोहि
य तेवट्टेहिं जोयणसतेहिं एकवीसाए य सट्टिभागेहिं
जोयणसए सूरिए चक्खुप्फासं हव्वमागच्छति, तथा शं
दिवसे राइ तहव, स शिक्खममाणे सूरिए शवं संवच्छरं
अयमाणे पढमंमि अहारसंसि अम्भितराणंतरं मंडलं
उवसंकमिता चारं चरति, ता जया शं सूरिए अम्भितरा-
णंतरं मंडलं उवसंकमिता चारं चरति तता शं पंच पंच
जोयणसहस्साइं दोसि य एकावणे जोयणसते सीतालीसं
च सट्टिभागे जोयणसए एगमेगेणं मुहुत्तेणं गच्छति, तता शं
इहगतस्स मणुस्सस्स सीतालीसाए जोयणसहस्सेहिं अउ-
णासीते य जोयणसते सत्तावणाए सट्टिभागेहिं जोयणसए
सट्टिभागं च एगट्टिहा छेत्ता अउणावीसाए चुसियाभागोहिं
सूरिए चक्खुप्फासं हव्वमागच्छति, तता शं दिवसराइ तहव ।
से शिक्खममाणे सूरिए दोसंसि अहारसंसि अम्भित-
रतच्चं मंडलं उवसंकमिता चारं चरति, ता जया शं
सूरिए अम्भितरतच्चं मंडलं उवसंकमिता चारं चरति
तता शं पंच पंच जोयणसहस्साइं दोसि य बावणे
जोयणसते पंच य सट्टिभागे जोयणसए एगमेगेणं मुहुत्तेणं
गच्छति, तता शं इहगतस्स मणुस्सस्स सीतालीसाए जोयण-
सहस्सेहिं जोयणसए सट्टि भागं च एगट्टिहा छेत्ता दोहिं
भागोहिं जोयणसए सट्टि भागं च एगट्टिहा छेत्ता दोहिं
चुसियाभागोहिं सूरिए चक्खुप्फासं हव्वमागच्छ-
ति, तता शं दिवसराइ तहव, एवं खलु एतेणं
उवाएणं शिक्खममाणे सूरिए तताऽणंतराणां तदा-
णंतरं मंडलातो मंडलं संकममाणे संकममाणे अट्टा-
रस अहारस सट्टिभागे जोयणसए एगमेगे मंडले मुहुत्तगतिं
अभिवुट्टेमाणे अभिवुट्टेमाणे चुलमीति सीताइं जोयणसइं
पुरिसच्छायं शिवुट्टेमाणे २ मव्वबाहिरं मंडलं उवसंकमिता
चारं चरति, ता जया शं सूरिए सव्वबाहिरं मंडलं उवसंक-
मिता चारं चरति तता शं पंच पंच जोयणसहस्साइं तिसि

य. पंचुत्तरे जोयणमते पक्षरस य सट्टिभागे. जोयणस्म एगमेगेणं मुहुत्तेशं गच्छति तता शं इहगतस्स मणूसस्स एकतीसाए जोयणोहिं अट्टहिं एकतीसहिं जोयणसतेहि तीसाए य सट्टिभागेहिं जोयणस्म सूरिए चक्खुफामं हव्वमागच्छति, तता शं उत्तमकट्टपत्ता उक्कोसिया अट्टार-समुहुत्ता राई भवइ, जहाणए दुवालममुहुत्ते दिवसे भवति । एम शं पढेमे छम्मामं, एम शं पढमस्म छम्मामस्स पञ्ज-साणे । म पविसमाणे सूरिए दोच्चं छम्मामं अयमाणे प-ढमंमि अहारत्तंसि बाहिराणंतरं मंडलं उवसंकमित्ता-चारं चरति ता जता शं सूरिए बाहिराणंतरं मंडलं उव-संकमित्ता चारं चरति तता शं पंच पंच जोयणमह-स्माइं तिम्मि य चउरुत्तरे जोयणमत्ते सत्तावमं च स-ट्टिभाए जोयणस्म एगमेगेणं मुहुत्तेशं गच्छति, तता शं इहगतस्स मणूसस्म एकतीसाए जोयणमहस्सेहिं नवहिं य सोलमेहिं जोयणमणहिं एगूणतालीसाए सट्टिभागेहिं जोयणस्म सट्टिभागं च एगट्टिहा छत्ता सट्टिए चुणिया-याभागे सूरिए चक्खुफामं हव्वमागच्छति, तता शं राइदियं तहेव, म पविसमाणे सूरिए दोच्चंसि अहार-त्तंसि बाहिरं तच्चं मंडलं उवसंकमित्ता चारं चरति, ता जया शं सूरिए बाहिरतच्चं मंडलं उवसंकमित्ता चा-र चरति तता शं पंच पंच जोयणमहस्माइं तिन्नि य चउरुत्तरे जोयणमते उतालीसं च सट्टिभागं जोयणस्म एगमेगेणं मुहुत्तेशं गच्छति तता शं इहगतस्स मणू-सस्म एगाधिगेहिं वत्तीसाए जोयणमहस्सेहिं एकाव-प्पाए य सट्टिभागेहिं जोयणस्म सट्टिभागं च एगट्टिधा छत्ता तेवीसाए चुणियाभागेहिं सूरिए चक्खुफामं हव्व-मागच्छति, राइदियं तहेव, एव खलु एतणुवाएणं प-विसमाणे सूरिए तताणंतरं तताणंतरं मंडलातो मं-डलं संकममाणं संकममाणे अट्टारम अट्टारस सट्टिभा-गे जोयणस्म एगमेगे मंडले मुहुत्तमइं शिवुट्टेमाणे शि-वुट्टेमाणे मातिरेमाइं पंचामीति पंचामीति जोयणाइं पुरि-मच्छायं अभिवुट्टेमाणे अभिवुट्टेमाणे सव्ववभंतरं मंडलं उवसंकमित्ता चारं चरति, ता जता शं सूरिए सव्ववभं-तरं मंडलं उवसंकमित्ता चारं चरति ता तता शं पं-च पंच जोयणसहस्माइं दोम्मि य एकावणेशे जोयणस-ए अट्टतीसं च सट्टिभागे जोयणस्म एगमेगेणं मुहुत्तेशं गच्छति तता शं इहगतस्स मणूसस्स सीताली-साए जोयणसहस्सेहिं दोहि य दोवट्टेहिं जोयणसतेहिं ए-कवीसाए य सट्टिभागेहिं जोयणस्म सूरिए चक्खुफा-सं हव्वमागच्छति, तता शं उत्तमकट्टपत्ते उक्कोसिए अ-

ट्टारममुहुत्ते दिवसे भवति, जहाणिया दुवालसमुहुत्ता राई भवति, एम शं दोच्चे छम्मामे एम शं दोच्चस्स छम्मामस्स पञ्जवसाणे एम शं आदिच्चे संवच्छरे एम शं आदिच्चसंवच्छरस्स पञ्जवसाणे । (सू०-२३)

'ता केवतियं ते खित्तं सूरिए' इत्यादि, 'ता' इति पूर्व-यत्, कियन्मात्रं क्षेत्रं भगवन् ! 'ते' त्वया सूर्ये एकैकेन सु-हृत्तेन गच्छति, गच्छन्नाख्यात इति अदत् १, एवमुक्तं स-ति भगवान् एतद्विषयपरतीर्थिकप्रतिपत्तिमथ्याभावापदर्श-नाय प्रथमतस्ता एव प्रतिपत्तीरुपदर्शयति- 'तत्थ' इत्यादि-तत्र प्रतिमुहुत्तगतिपरिमाणचिन्तायां खल्विमाश्रितः प्रति-पत्त्याः प्रकृताः, तद्यथा-तत्र तेषां चतुर्णां घादिनां मध्ये एकं एवमाहुः-पद पद योजनसहस्राणि सूर्ये एकैकेन मुहुत्तेन गच्छति, अत्रैवापसंहारः 'एगे एवमाहुंसु ? एवमप्रतनान्यु-पसंहारवाक्यानि भावनीयानि, एकं पुनर्द्वितीया एवमाहुः-पञ्च पञ्च योजनसहस्राणि सूर्ये एकैकेन मुहुत्तेन गच्छति २ । एकं पुनस्तृतीया एवमाहुः-चत्वारि चत्वारि योजनसहस्रा-णि सूर्ये एकैकेन मुहुत्तेन गच्छति, ३ । अपरे पुनश्चतुर्था एव-माहुः-पडपि पञ्चापि चत्वार्यपि योजनसहस्राणि सूर्ये एकैके-न मुहुत्तेन गच्छति, तद्वत् चतस्रोऽपि प्रतिपत्तीः संक्षेपत उप-दर्श्यं सम्प्रत्येतासां यथाक्रमं भावनाकामाह- 'तत्थ' इत्यादि, तत्र ये ते वादिन एवमाहुः-पद पद योजनसहस्राणि सूर्ये ए-कैकेन मुहुत्तेन गच्छति त एवमाहुः-यदा सूर्यः सर्वाभ्यन्-तरे मण्डलमुपसंक्रम्य चारं चरति तदा उत्तमकाष्ठाप्रा-प्तः परमप्रकर्षप्राप्ताऽष्टादशमुहुत्तो दिवसा भवति स-र्वजघन्या च द्वादशमुहुत्ता रात्रिः, तस्मिंश्च दिवसे ताप-क्षेत्रं प्रकृतम् एकं योजनशतसहस्रमथौ च योजनसहस्रा-णि, तथाहि-तस्मिंश्चपि मण्डले उद्यमानः सूर्यो दिवसस्था-देन यावन्मात्रं क्षेत्रं व्याप्नोति तावति व्यवास्थतश्चक्षुर्गो-चरमायाति तत्र एतावत्किल पुरतस्तापक्षेत्रम् . यावच्च पुर-तस्तापक्षेत्रे तावत्पश्चादपि, यत्र उद्यमान इवास्तमयमानो-ऽपि सूर्यो दिवसस्थादेन यावन्मात्रं क्षेत्रं व्याप्नोति तावति व्यवास्थतश्चक्षुर्गोपलभ्यते, एतच्च प्रतिप्राणि सुप्रसिद्धं, स-र्वाभ्यन्तरे च मण्डले दिवसस्थादेन नव मुहुत्तास्ततोऽष्टा-दशभिर्मुहुत्तैर्यावन्मात्रं क्षेत्रं गम्यं तावत्प्रमाणं तापक्षेत्रम्, एकैकेन मुहुत्तेन पद पद योजनसहस्राणि गम्यन्ते, ततः षष्ठां योजनसहस्राणामष्टादशभिर्गुणं भवत्येकं योजनश-तसहस्रमथौ योजनसहस्राणीति, एवमुक्तत्रापि तत्तन्म-ण्डलगतदिवसपरिमाणं प्रतिमुहुत्तगतिपरिमाणं च परिभा-ष्य तापक्षेत्रपरिमाणभावना भावनीया । यदा च सर्वासां मण्डलमुपसंक्रम्य चारं चरति तदा उत्तमकाष्ठाप्राप्ता अष्टा-दशमुहुत्ता रात्रिर्भवति सर्वजघन्याश्च द्वादशमुहुत्तो दिव-सः, तस्मिंश्च दिवसे तापक्षेत्रपरिमाणं द्विसप्ततियोजन-सहस्राणि ७२०००, तदा हि-तापक्षेत्रपरिमाणं द्वादशमु-हुत्तगम्यप्रमाणम्, अत्रार्थे च भावना प्रागुक्तानुसारण स्वयं भावनीया, मुहुत्तेन च पद पद योजनसहस्राणि गच्छ-ति, ततः षष्ठां योजनसहस्राणां द्वादशभिर्गुणं भवन्ति द्वांसप्ततिरेव योजनसहस्राणीति, इमामेवोपपत्तिं लेशत आह- 'तस्मिंश्च' इत्यादि, तेषां हि तीर्थान्तरीयाणां मननं सूर्यः

षट् पद योजनसहस्राण्येकैकेन मुहूर्त्तेन गच्छति त-
तः सर्वाभ्यन्तरे सर्वबाह्ये च मण्डले यथोक्रमेण तापक्षेत्र-
परिमाणं भवतीति, तथा 'तत्थे' त्यादि, तत्र--तेषां वादि-
र्णा मध्ये ये त एवमाहुः--पञ्च पञ्च योजनसहस्राणि सूर्य ए-
कैकेन मुहूर्त्तेन गच्छति त एवमाहुः--यदा सूर्यः सर्वाभ्यन्तरे
मण्डलमुपसंक्रम्य चारं चरति ' तदेव दिवसराइप्पमाणं' मि-
ति-अत्र प्रस्तावे दिवसरात्रिप्रमाणं तथैव--प्रागिव द्रष्टव्यम्
'तथा खं उत्तमकट्टपत्ता उक्कोसिए अट्टारसमुहुत्ता राई हवइ जह-
षइ जहअिया दुवालसमुहुत्ता राई इति, 'तस्सि च ख'-
मित्यादि, तस्मिन् सर्वबाह्यमण्डलगततेऽष्टादशमुहूर्त्त-
प्रमाणं दिवसे तापक्षेत्रं--तापक्षेत्रपरिमाणं प्रकृतं, नवति-
योजनसहस्राणि, तथा हि प्रागुक्त्या क्रमशादष्टादशमुहूर्त्त-
प्रमाणं तापक्षेत्रम्, एकैकेन च मुहूर्त्तेन गच्छति सूर्यः पञ्च
पञ्च योजनसहस्राणि, ततः पञ्चानां योजनसहस्राणामष्टा-
दशभिर्गुणनेन नवतिरयं योजनसहस्राणि भवन्ति, 'ता जया
ख' मित्यादि, यदा सूर्यः सर्वबाह्यं मण्डलमुपसंक्रम्य चारं
चरति तथा 'तं चैव राईदियप्पमाणं' मिति, तदेव प्रागुक्तं
रात्रिदिवसप्रमाणं--रात्रिदिवसप्रमाणं वक्रव्यम्, तथा
"उत्तमकट्टपत्ता उक्कोसिया अट्टारसमुहुत्ता राई हवइ जह-
षइ दुवालसमुहुत्ते दिवसे भवतीति" 'तस्सि च ख' मि-
त्यादि, तस्मिन् सर्वबाह्यमण्डलगतते सर्वजघन्ये द्वादशमुहूर्त्त-
प्रमाणं दिवसे तापक्षेत्रं प्रकृतं षष्टियोजनसहस्राणि
६००००, तथा ह्यनन्तरोक्त्या क्रमशाद् द्वादशमुहूर्त्तगम्यप्र-
माणं तापक्षेत्रमेकैकेन च मुहूर्त्तेन पञ्च पञ्च योजनसहस्राणि
गच्छति, ततः पञ्चानां योजनसहस्राणां द्वादशभिर्गुणने भ-
वति षष्टियोजनसहस्राणि, अत्रैवोपपत्तिलेशमाह--'तथा खं
पंच पंचे' त्यादि, तथा सर्वाभ्यन्तरमण्डलचारणकाले
सर्वबाह्यमण्डलचारणकाले च पञ्च पञ्च योजनसहस्राणि
सूर्य एकैकेन मुहूर्त्तेन गच्छति, ततः सर्वाभ्यन्तरे सर्वबाह्ये च
मण्डले यथोक्तमानपक्षेत्रपरिमाणं भवति २ ॥ 'तत्थे' त्यादि,
तत्र ये त वादिन एवमाहुः--चत्वारि चत्वारि योजनसहस्रा-
णि सूर्य एकैकेन मुहूर्त्तेन गच्छति त एवं सूर्यतापक्षेत्रप्र-
माणं कुर्वन्ति--यदा सूर्यः सर्वाभ्यन्तरमण्डलमुपसंक्रम्य
चारं चरति तथा दिवसरात्री तथैव--प्रागिव वक्रव्यं, ते
चैवम्--'तथा खं उत्तमकट्टपत्ते उक्कोसिए अट्टारसमुहुत्ते दि-
वसे हवइ जहअिया दुवालसमुहुत्ता राई भवइ' इति, 'त-
स्सि च ख' मित्यादि, तस्मिन् सर्वबाह्यमण्डलगततेऽ-
ष्टादशमुहूर्त्तप्रमाणं दिवसे तापक्षेत्रं प्रकृतं त्रिसप्ततियो-
जनसहस्राणि ७२०००, तथाहि--एतेषां मनेन सूर्य एकैकेन
मुहूर्त्तेन चत्वारि चत्वारि योजनसहस्राणि गच्छति, स-
र्वाभ्यन्तरे च मण्डले तापक्षेत्रपरिमाणं प्रागुक्त्या क्रमशाद्-
द्वादशमुहूर्त्तगम्यं, ततश्चतुर्णां योजनसहस्राणामष्टादशभि-
र्गुणे भवन्ति त्रिसप्ततियोजनसहस्राणि, 'ता जया ख'
मित्यादि, ततो यदा सूर्यः सर्वबाह्यं मण्डलमुपसंक्रम्य
चारं चरति, तथा 'राईदियं तदेव' ति-रात्रिदिवसं--रा-
त्रिदिवसप्रमाणं तथैव--प्रागिव वक्रव्यं, तच्चैवम्--' तथा खं
उत्तमकट्टपत्ता उक्कोसिया अट्टारसमुहुत्ता राई भवइ, जहअ
च दुवालसमुहुत्ते दिवसे भवति' 'तस्सि च ख' मित्यादि,
२६४

तस्मिन् सर्वबाह्यमण्डलगतते द्वादशमुहूर्त्तप्रमाणं दिवसे
तापक्षेत्रं प्रकृतम्--अष्टाचत्वारिंशद्योजनसहस्राणि ४८०००,
तथा हि तापक्षेत्रं द्वादशमुहूर्त्तगम्यम् एकैकेन च मुहूर्त्तेन
चत्वारि चत्वारि योजनसहस्राणि गच्छति, ततश्चतुर्णां
योजनसहस्राणां द्वादशभिर्गुणनेऽष्टाचत्वारिंशत्सहस्राणि भ-
वन्ति, इमामेवोपपत्ति लेशनां भावयति--' तथा खं' इत्या-
दि, तथा सर्वाभ्यन्तरमण्डलचारकाले सर्वबाह्यमण्डलचा-
रकाले च यतश्चत्वारि योजनसहस्राणि एकैकेन मुहूर्त्तेन
गच्छति ततः सर्वाभ्यन्तरे सर्वाबाह्ये च मण्डले यथोक्तं
तापक्षेत्रपरिमाणं भवति ३ ॥ 'तत्थे' त्यादि, तत्र ये त वादि-
न एवमाहुः--पडपि पञ्चापि चत्वार्यपि योजनसहस्राणि
सूर्य एकैकेन मुहूर्त्तेन गच्छति त एवमाहुः--एवं सूर्यचारं
प्रकृत्यन्ति, सूर्य उद्गमनमुहूर्त्ते अस्तमयनमुहूर्त्ते च शीघ्रग-
तिर्भवति ततस्तदा--उद्गमनकालेऽस्तमयनकाले च सूर्य
एकैकेन मुहूर्त्तेन षट् पद योजनसहस्राणि गच्छति, तदन-
न्तरे सर्वाभ्यन्तरगतं मुहूर्त्तमात्रगम्यं तापक्षेत्रं मुक्त्वा शेषं
मध्यमं तापक्षेत्रं परिभ्रमणं समासाद्यन् मध्यमगतिर्भव-
ति, ततस्तदा पञ्च पञ्च योजनसहस्राणि एकैकेन मुहूर्त्तेन
गच्छति, सर्वाभ्यन्तरे तु मुहूर्त्तमात्रगम्यं तापक्षेत्रं
सम्प्राप्तः सन् सूर्यो मन्दगतिर्भवति, ततस्तदा यत्र तत्र
वा मण्डले चत्वारि चत्वारि योजनसहस्राणि एकैकेन
मुहूर्त्तेन गच्छति । अत्रैव भावार्थं पिपृच्छिषुराह-- ' तत्थे '
त्यादि, तत्र एवंविधवस्तुनस्वव्यवस्थायां का हेतुः ?--का
उपपत्तिरिति वदन्, एवं स्वशिष्येण प्रश्नं कृतं सति ते
एवमाहुः ' ता जया ख' मित्यादि, अत्र जम्बूद्वीपवाक्यं पूर्व-
वत् स्वयं परिपूर्णं पठनीयं व्याख्यानीयं च । ' जया ख '
मित्यादि, तत्र यदा सूर्यः सर्वाभ्यन्तरे मण्डलमुपसंक्रम्य
चारं चरति तथा दिवसरात्री तथैव प्रागिव वक्रव्यं,
ते चैवम्--'तथा खं उत्तमकट्टपत्ते उक्कोसिए अट्टारसमुहुत्ते
दिवसे भवइ जहअिया दुवालसमुहुत्ता राई भवइ' ' त-
स्सि च ख' मित्यादि, तस्मिन् सर्वबाह्यमण्डलगततेऽ-
ष्टादशमुहूर्त्तप्रमाणं दिवसे तापक्षेत्रं प्रकृतम् । एकनवतियोज-
नसहस्राणि ९१००, तानि चैवमुपपद्यन्ते उद्गमनमुहूर्त्तेऽ-
स्तमयनमुहूर्त्ते च प्रत्येकं षड्योजनसहस्राणि गच्छन्तीत्युभय-
मीलेन द्वादशयोजनसहस्राणि १२०००, सर्वाभ्यन्तरे मुहूर्त्त-
मात्रगम्यं तापक्षेत्रं मुक्त्वा शेषं मध्यमे तापक्षेत्रे पञ्च-
दशमुहूर्त्तप्रमाणं पञ्च पञ्च योजनसहस्राणि गच्छतीति
पञ्चानां योजनसहस्राणां पञ्चदशभिर्गुणने पञ्चसप्ततियो-
जनसहस्राणि ७५०००, सर्वाभ्यन्तरे तु मुहूर्त्तमात्रगम्यं
तापक्षेत्रं चत्वारि योजनसहस्राणि ४००० गच्छतीति स-
र्वमीलेन एकनवतियोजनसहस्राणि ९१००० भवन्ति, न
चैतान्यन्यथा घटन्ते, तथा--'ता जया ख' मित्यादि, त-
त्र यदा सर्वबाह्यं मण्डलमुपसंक्रम्य सूर्यचारं चरति तथा
रात्रिदिवसं--रात्रिदिवसप्रमाणं तथैव प्रागिव त्रिदिवसं, त-
च्चैवम्--'तथा खं उत्तमकट्टपत्ता उक्कोसिया अट्टारसमुहुत्ता
राई भवइ, जहअ च दुवालसमुहुत्ते दिवसे' 'तस्सि च ख' मि-
त्यादि, तस्मिन् सर्वबाह्यमण्डलगतते द्वादशमुहूर्त्तप्रमाणं दिवसे
नापक्षेत्रं प्रकृतम्, एकषष्टियोजनसहस्राणि ६१०००, तानि चैव
घटां प्राश्मिन्-उद्गमनमुहूर्त्ते अस्तमयनमुहूर्त्ते च प्रत्येकं षट् पद

योजनसहस्राणि गच्छन्ति, तत उभयमीलने द्वादश योजन-
सहस्राणि भवन्ति १२०००, सर्वाभ्यन्तरं मुहूर्त्तमात्रगम्यं
तापक्षेत्रं मुक्त्वा शेषं मध्यमं तापक्षेत्रं नवमुहूर्त्तगम्यप्रमा-
णं पञ्च पञ्च योजनसहस्राणि एकैकेन मुहूर्त्तेन गच्छन्ति,
ततः पञ्चानां योजनसहस्राणां नवभिर्गुणनं पञ्चचत्वारिं-
शद्योजनसहस्राणि भवन्ति ४५०००, सर्वाभ्यन्तरं तु मु-
हूर्त्तमात्रगम्ये तापक्षेत्रं चत्वारि योजनसहस्राणि ४०००,
गच्छन्ति, सर्वमीलने एकषष्टियोजनसहस्राणि, न चैतान्य-
न्यथापपद्यन्ते, ततः ' तथा ए' मित्यादि, तदा सर्वाभ्यन्त-
रमण्डलचारकालं सर्वाभ्यामण्डलचारकाले चाक्रप्रकारण
पडपि पञ्चापि चत्वार्यपि योजनसहस्राणि सूर्ये एकैकेन
मुहूर्त्तेन गच्छन्ति, अत्रैवोपसंहारः—' एण पवमाहं सु ' एके
चतुर्थां वादिन पवम-अनन्तगेक्रेण प्रकारणाऽऽहुः ॥ तदथ
परतीर्थिकप्रतिपत्तीरुपदर्श्यं सम्प्रति स्वमतमुपदर्शयति—
' वयं पुण ' इत्यादि, वयं पुनरुपपन्नकेवलज्ञानां कथल-
ज्ञानिन यथावस्थितं वस्तुपलभ्य एव—वक्ष्यमाणप्रकारेण व-
दामः । तमेव प्रकारमाह—' ता साहरेगाइ ' इत्यादि, ' ता '
इति पूर्ववत् सान्तिरेकाणि—समाधिकानि पञ्च पञ्च योज-
नसहस्राणि सूर्ये एकैकेन मुहूर्त्तेन गच्छन्ति, इह कापि म-
ण्डलं कियताऽधिकेन पञ्च पञ्च योजनसहस्राणि गच्छन्ति,
ततः सर्वमण्डलप्राप्तमपेक्ष्य सामान्यत उक्तं सान्तिरेका-
णीति, एवमुक्तं भगवान् गौतमस्वामी स्वाशिक्ष्याणां स्प-
ष्टावबोधनाय भूयः पृच्छन्ति—' तस्य ' त्यादि, तत्र ' एववि-
धायामनन्तरादितायां वस्तुपवस्थायां का हेतुः—का उ-
पपत्तिरिति चेत्, भगवान् वर्द्धमानस्वामी आह—' ता
अथए ' मित्यादि, इयं च जम्बूद्वीपवाक्यं पूर्ववत्स्यथं परिपू-
र्ये परिभाषनीयम्, ' ता जया ए ' मित्यादि, तत्र यदा
सूर्यः सर्वाभ्यन्तरं मण्डलमुपसंक्रम्य चारं चरति तदा
पञ्च पञ्च योजनसहस्राणि इ इ योजनशते एकपञ्चा-
शदधिके एकोनत्रिंशते च षष्टिभागान् योजनस्य ५२५१
१६ एकैकेन मुहूर्त्तेन गच्छन्ति, कथमतदवसीयते इति चे-
त्, उच्यते—इह द्वाभ्यां सूर्याभ्यामकं मण्डलमकनाहोरा-
त्रेण परिसमाप्यते, अहोरात्रश्च त्रिंशन्मुहूर्त्तप्रमाणः । प्र-
ति सूर्ये आहोरात्रगणनं परमार्थेना द्वाभ्यामहोरात्राभ्यां म-
ण्डलं परिभ्रमणतः परिसमाप्यते, द्वयोश्चाहोरात्रप्रमाण-
योऽमुहूर्त्ताः षष्टिभेदात्, ततो मण्डलपरिभ्रमस्य षष्ठ्या भागं
हारयेत्, भागलब्धं भवति तन्मुहूर्त्तगतिप्रमाणं, तत्र सर्वा-
भ्यन्तरे मण्डले परिभ्रममाणं त्रीणि लक्षानि पञ्चदशसहस्रा-
णि नवाशीत्यधिकानि ३१,५००६ अस्य षष्ठ्या भागं हृतं लब्धं
यथाकं मुहूर्त्तगतिपरिमाणमिति । अत्रास्मिन् सर्वाभ्यन्तरं
मण्डले कियति क्षेत्रं व्ययस्थित उद्यमानः सूर्य इहगतानां
मनुष्याणां चक्षुर्गोचरमायानति प्रज्ञावकाशमाशङ्क्या-
ह—' तथा ए ' मित्यादि, तदा सर्वाभ्यन्तरमण्डलचारचरण-
काले उद्यमानः सूर्य इहगतस्य मनुष्यस्य, अत्र आता-
पकवचनं, ततोऽयमर्थः—इहगतानाम्-भरतक्षेत्रगतानां म-
नुष्याणां सप्तचत्वारिंशता योजनसहस्राहोभ्यां त्रिपष्टाभ्यां-
त्रिपष्टाधिकार्यां योजनशताभ्यामकविंशत्या च षष्टिभा-
गैर्योजनस्य चक्षुःस्पर्श इत्यंति-शीघ्रमागच्छन्ति, का अत्रो-
पपत्तिरिति चेत्, उच्यते—इह दिवसस्पर्शेन यात्रन्मात्रं

क्षेत्रं व्याप्यते नावान् व्ययस्थित उद्यमानः सूर्यः उप-
लभ्यते, सर्वाभ्यन्तरं च मण्डले दिवसाऽष्टादशमुहूर्त्तप्र-
माणस्तेषामर्द्धे नव मुहूर्त्ताः, एकैकस्मिन् मुहूर्त्ते सर्वाभ्यन्तरं
मण्डले चारं चरन् पञ्च पञ्च योजनसहस्राणि इ च योजनशते
एकपञ्चाशदधिके एकोनत्रिंशते च षष्टिभागान् योजनस्य
गच्छन्ति, तत एतावन्मुहूर्त्तगतिपरिमाणं नवभिर्मुहूर्त्तैर्गु-
ण्यते, ततो भवति यथाकं दृष्टिपथप्राप्तनाविषये परिमाण-
मिति, ' तथा ए ' मित्यादि, तदा सर्वाभ्यन्तरमण्डलचा-
रचरणकालं दिवसरात्री तथैव-प्रागिह वक्तव्यं, ते चैवम्-
' तथा ए उत्तमकट्टपत्ते उक्तोसए अट्टारसमुहृते दिवसे भ-
वइ, जहणिया पुवालसमुहृता राई भवइ ' इति, ' ते नि-
कलममाण ' इत्यादि, ततः सर्वाभ्यन्तरमण्डलात्प्रागुक्त-
प्रकारेण निष्कामन् सूर्यो नवे संवत्सरमावदानां कक्षस्य
संवत्सरस्य प्रथमं ऽहोरात्रे ' अभिमतगानन्तरं ' ति-सर्वाभ्य-
न्तरस्य मण्डलस्यानन्तरं द्वितीयं मण्डलमुपसंक्रम्य चारं
चरति 'ता जया ए ' मित्यादि तत्र यदा गर्भानि याक्याल-
ङ्कारं, सर्वाभ्यन्तरानन्तरं द्वितीयं मण्डलमुपसंक्रम्य चारं
चरति तदा पञ्च योजनसहस्राणि इ योजनशते एक-
पञ्चाशदधिके सप्तचत्वारिंशते च षष्टिभागान् योज-
नस्य ५२५११६ एकैकेन मुहूर्त्तेन गच्छन्ति, तथाहि—अ-
स्मिन् सर्वाभ्यन्तरानन्तरं द्वितीयं मण्डले परिभ्रमणपरिमाणं
त्रीणि योजनलक्षानि पञ्चदश सहस्राणि शतमेकं व्ययहा-
रतः परिपूर्णं सत्तात्तरं निश्चयमेतन् तु किञ्चिन्न्यूनम् ३१,५१
०७, ततोऽस्य प्रागुक्तयुक्तिवशात् षष्ठ्या भागो हियते लब्धं
यथाकमत्र मण्डले मुहूर्त्तगतिपरिमाणम्, अथवा-पूर्वमण्ड-
लपरिभ्रमपरिमाणस्य मण्डलस्य परिभ्रमपरिमाणे व्ययहा-
रतः परिपूर्णम्यष्टादश योजनानि वर्द्धन्ते, निश्चयतः किञ्चि-
दूनानि, अष्टादशानां च योजनानां षष्ठ्या भागो हृतं लब्ध्या
अष्टादश षष्टिभागा योजनस्य, ते प्राङ्गनमण्डलगतमुहूर्त्तं
गतिपरिमाणंऽधिकत्वेन प्रक्षिप्यन्ते, ततो भवति यथाक-
मत्र मण्डले मुहूर्त्तगतिपरिमाणमिति, अत्रापि दृष्टिपथप्रा-
प्तनाविषये परिमाणमाह—' तथा ए ' मित्यादि तदा-सर्वा-
भ्यन्तरानन्तरद्वितीयमण्डलचारकाले इहगतस्य मनुष्यस्य
जातायेकवचनम् इहगतानां मनुष्याणां सप्तचत्वारिंशता
योजनसहस्रैरेकोनाशीत्यधिकेन योजनशतेन समपञ्चाशता
षष्टिभागैरेकं च षष्टिभागमेकषष्टिधा तिस्रवा तस्य स्पर्शैरेको
नविंशत्या चक्षुर्गोचरमायः सूर्यश्चक्षुःस्पर्शमागच्छति, तथाहि-
अस्मिन् मण्डले मुहूर्त्तगतिपरिमाणं पञ्च योजनसहस्राणि-
इ शते एकपञ्चाशदधिके सप्तचत्वारिंशत् षष्टिभागं योजन-
स्य ५२५११६ दिवसाऽष्टादशमुहूर्त्तप्रमाणो द्वाभ्यां मुहूर्त्तै-
कषष्टिभागाभ्यामूनस्तस्यार्द्धे नव मुहूर्त्ता एकेन एकषष्टि-
भागेन हीताः, ततः सकलैकषष्टिभागकरणार्थं नव मुहूर्त्ता
एकषष्ट्या गुण्यन्ते, गुणयित्वा च तत एकं रूपमपनीयते,
जातानि पञ्चशतान्यष्टचत्वारिंशदधिकानि ५४०, ततोऽस्य
द्वितीयस्य मण्डलस्य यत्परिभ्रमपरिमाणं त्रीणि लक्षानि प-
ञ्चदश सहस्राणि शतमेकं सप्तोत्तरमिति ३१,५१०७, तत्पञ्चभिः
शतैरष्टाचत्वारिंशदधिकैर्गुण्यते, ततो जात एककः सप्तको
ष्टिकः षट् सप्त तोऽष्टकः षट्श्लिकः षट् १७२९७०६३६,
ततो योजनानयनाथमेकषष्टिः षष्ठ्या गुणितया यावान्

राशिभेदनि तेन भागे द्वियते. एकपृथो च पञ्चा गु-
णितार्यां षट्त्रिंशच्छतानि षष्ट्याधिकानि भवन्ति ३६६०,
तेभागे हत लब्धे सप्तचत्वारिंशत्सहस्राणि शतमेकानाशी-
त्यधिकं योजनानां, शेषमुत्तरति चतुस्त्रिंशच्छतानि षष्ठ्य-
त्यधिकानि ३४६६, ततोऽस्माद् योजनानि नायाप्तीति
षष्टिभागान्यनार्थं कुद्वाशिकेषाष्टिभियते, तेन भागे हते
लब्धाः सप्तपञ्चाशत्षष्टिभागाः एकस्य च षष्टिभागस्य
सत्का एकान्विशतिरेकषष्टिभागा इति । 'तया ण' मित्यादि,
तदा सर्वाभ्यन्तरान्तरात्तृतीयमण्डलवारचरणकाले दिव-
सरात्री तथैव-प्रागिव यद्भव्य, तं वैवम्-'तया ण' अट्टारसमु-
हुते दिवसे इह द्वाहि एगट्टिभागमुहुत्तहि ऊणे दुवालस-
मुहुत्ता राई भवर द्वाहि एगट्टिभागमुहुत्तहि अहिया ' इति
'ने निष्कसमभाण' इत्यादि, द्वितीयस्मादपि मण्डलान् स-
सूर्यः प्रागुक्तप्रकारेण निष्कामन् नवस्य संवत्सरस्य सत्के
द्वितीयऽष्टाश्रे 'अभिधतरतच्छे' ति-सर्वाभ्यन्तरान्तरडलान्
तृतीयं मण्डलमुपसंक्रस्य चारं चरति, 'ता जया ण' मित्यादि
तत्र यदा सर्वाभ्यन्तरान्तरडलान् तृतीयं मण्डलमुपसंक्रस्य चारं
चरति तदा पञ्च पञ्च योजनसहस्राणि द्वे योजनशतं द्विप-
ञ्चांशे द्विपञ्चाशदाधिकं पञ्च च षष्टिभागान् योजनस्य ४२४२,
'एकैकन मुहुत्तैर्न गच्छति, तथाहि-अस्मिन्मण्डले परिचय-
परिमाणं त्रीणि योजनलक्षणानि पञ्चदशसहस्राणि शतमेकं
पञ्चविंशत्याधिकम् ३१४२२५, ततोऽस्य प्रागुक्तयुक्तिवशात्
षष्ट्या भागो द्वियते, लब्धे यथोक्तमत्र मण्डले मुहुत्तैर्गतिप-
रिमाणम्, अथवा-पूर्वमण्डलमुहुत्तैर्गतिपरिमाणादस्मिन्
मण्डले मुहुत्तैर्गतिपरिमाणाच्चिन्तायां प्रागुक्तयुक्तिवशाद्पञ्चा-
श एकषष्टिभागा योजनस्याधिका प्राप्यन्ते, तनस्तत्प्रक्षेप
भवति यथोक्तमत्र मण्डले मुहुत्तैर्गतिपरिमाणम् । अत्रापि-
दृष्टिपथप्राप्तताधिपयपरिमाणमाह-'तया ण' मित्यादि, तदा-
सर्वाभ्यन्तरान्तरात्तृतीयमण्डलवारकाले इहगतस्य अनुस्य-
स्य-जातांचकवचनस्य भाषादिहगतानां मनुष्याणां सप्त-
चत्वारिंशता योजनसहस्रैः षष्ठ्यत्या च योजनैस्त्रयस्त्रि-
शता च षष्टिभागैर्योजनस्य एकं च षष्टिभागमेकषष्ट्या द्वि-
त्वा तस्य सत्काभ्यां द्वाभ्यां चूर्णिकाभागाभ्याम् ४७०६६
३३ ३३ सूर्यश्चतुःस्पर्शमागच्छति, तथाहि-अस्मिन् म-
ण्डले दिवसाऽष्टादशमुहुत्तैर्प्रमासद्यतुमिसुहुत्तैर्कषष्टिभागे-
नस्तस्यार्दे नवमुहुत्तां द्वाभ्यां मुहुत्तैर्कषष्टिभागाभ्यां हीनाः
ततः सामस्यैकषष्टिभागकरसार्थं यथापि मुहुत्तां एकषष्ट्या-
गुण्यन्ते, गुणयित्वा च द्वाचकषष्टिभागौ तेभ्योऽपनीयते
ततो जाता एकषष्टिभागाः पञ्चशतानि सप्तचत्वारिंशता-
ऽधिकानि ५४७, ततोऽस्य तृतीयमण्डलस्य यत्परिचय-
परिमाणं त्रीणि योजनलक्षणाणि पञ्चदशसहस्राणि शतमेकं
पञ्चविंशत्याधिकमिति २१५२२५, तत्पञ्चाभिः शतैः सप्तच-
त्वारिंशदाधिकैर्गुण्यते, जाताः सप्तदश काटवक्ष्याविशतिः
शतसहस्राणि तिससतिः सहस्राणि त्रीणि शतानि पञ्च सप्त-
त्यधिकानि १७२३७३३७५, एतेषामेकषष्ट्या षष्ट्या गुण-
तया ३६९० भागो द्वियते, लब्धानि सप्तचत्वारिंशत्सह-
स्राणि षष्ठ्यत्याधिकानि ४७०६६, शेषमुत्तरति चिंशत्शतानि
पञ्चदशोत्तराणि २०१५, ततोऽस्माद्योजनानि नायाप्तीति
षष्टिभागान्यनार्थं कुद्वाशिकेषाष्टिभियते, तेन भागे हते

लब्धास्त्रयस्त्रिंशत्षष्टिभागाः ३३ एकस्य च षष्टिभागस्य
सत्का द्वाचकषष्टिभागौ ३३ 'तया ण' मित्यादि, तदा
सर्वाभ्यन्तरात्तृतीयमण्डलवारचरणकाले दिवसरात्री तथैव-
प्रागिव चदितस्य, तं वैवम्-'तया ण' अट्टारसमुहुत्ते दिवसे इ-
ह, अउहि एगट्टिभागमुहुत्तहि ऊणे दुवालसमुहुत्ता राई भवर
अउहि एगट्टिभागमुहुत्तहि अहिया' इति, सप्रान् चतुर्थादिषु
मण्डलेष्वान्तदशमाह-'एवं कालि'त्यादि, एवम् उक्तेन प्रका-
रणेण खलु-निश्चयमेतेन-अन्तरात्तृतीयमण्डलवारचरणे शतैः शत-
स्तद्विहमेण्डलाभिमुखगमनरूपेण निष्कामन् सूर्यमण्ड-
न्तरात्तृतीयमण्डलात्तदन्तरं मण्डलं प्रागुक्तप्रकारेण संकामन् सं-
कामन् एकैकस्मिन् मण्डले मुहुत्तैर्गतिमित्यत्र सूत्रं द्वि-
तीया सप्तम्यर्थे प्राकृतत्वाद् भवति प्राकृतलक्षणवशात् सप्त-
म्यर्थे द्वितीया, यथा-'कस्तोरिति मुडे ! पाणियसद्वा-
सउत्तयाण' मित्यत्र ततोऽयमर्थः मुहुत्तैर्गती अष्टादश अष्टा-
दश षष्टिभागान् योजनस्य व्यवहारतः परिपूर्णान् निश्चयतः
किञ्चिदुनानभिवर्द्धयमानः २ 'पुरिसच्छाय' मिति पुरुषस्य
छाया यतो भवति सा पुरुषच्छाया सा चेह प्रस्ताघात् प्रथ-
मतः सूर्यस्योदयमानस्य दृष्टिपथप्राप्तता, अत्रापि द्वितीया
सप्तम्यर्थे, ततोऽयमर्थः--तस्यामेकैकस्मिन् मण्डले चतुर-
शीतिः २ 'सीयाह' ति-शीतानि किञ्चिन्व्यूतानीत्यर्थः, या-
जनानि निर्वेष्टयन् निर्वेष्टयन्-हापयधित्यर्थ, इदं च स्थू-
लन उक्तं, परमार्थतः पुनार्गदं द्रष्टव्यम्-उपशीतियोजनानि
त्रयोविंशतिश्च षष्टिभागा योजनस्य एकस्य षष्टिभागस्य
एकषष्टिधा द्विप्रस्य सत्का द्विचत्वारिंशद्भागाश्चति दृष्टि-
पथप्राप्तताधिपय विषयदानो भवे, ततः सर्वाभ्यन्तरान्तर-
ण्डलात्तृतीयं यन्मण्डलं तत आरभ्य यस्मिन् यस्मिन्
मण्डले दृष्टिपथप्राप्तता ज्ञानुमित्यत तत्तन्मण्डलेसंख्यया
षट्त्रिंशद् गुण्यते, तद्यथा-सर्वाभ्यन्तरान्तरमण्डलात्तृतीयं मण्ड-
ले एकन चतुर्थे द्वाभ्यां पञ्चमे त्रिभिर्योयत् सधैवाह्य मण्डले
द्वयशीत्याधिकंन शतेन, गुणयित्वा च द्वयराशिमस्य प्रक्षि-
प्यते, प्रक्षिप्तं सति यद्भवति तेन हीना पूर्वमण्डलगतता
दृष्टिपथप्राप्तता-यस्मिन् विवक्षिते मण्डले दृष्टिपथप्राप्तता
द्रष्टव्या, अथ उपशीतियोजनानित्यादिकस्य भवराशः कथ-
मुत्पत्तिः?, उच्यते-इह सर्वाभ्यन्तरं मण्डले दृष्टिपथ-
प्राप्ततापरिमाणं सप्तचत्वारिंशत्सहस्राणि द्वे शते त्रिप-
ष्ट्याधिके योजनानामेकविंशतिश्च षष्टिभागा योजनस्य
४७२६३३१, एतच्छ नवमुहुत्तैर्गण्यम्, तत एकस्मिन् मुहुत्तै-
कषष्टिभाग किमागच्छतीति चिन्तायां नव मुहुत्तां एक-
षष्ट्या गुण्यन्ते, जातानि पञ्च शतान्येकानपञ्चाशदाधिकानि
५४६, तेभागे द्वियते, लब्धा षडशीतिर्योजनानि पञ्च षष्टि-
भागा योजनस्य एकस्य च षष्टिभागस्य एकषष्टिधा
द्विप्रस्य सत्काअनुविंशतिभागाः ८६ ११ ३३ । पूर्वस्मान्
पूर्वस्मात् च मण्डलादनन्तरानन्तरं मण्डले परिचयप-
रिमाणाच्चिन्तायामष्टादश अष्टादश योजनानि व्यव-
हारतः परिपूर्णानि वर्द्धन्ते, ततः पूर्वपूर्वमण्डलगत-
मुहुत्तैर्गतिपरिमाणादनन्तरानन्तरं मण्डले मुहुत्तैर्गतिप-
रिमाणाच्चिन्तायां प्रातिसुहुत्तैर्मण्डलाष्टादश षष्टिभागा
योजनस्य प्रवर्द्धमाना द्रष्टव्याः, प्रातिसुहुत्तैर्कषष्टिभाग चा-
ष्टादश एकस्य षष्टिभागस्य सत्का एकषष्टिभागाः

सूर्यमण्डलानन्तरं च द्वितीये मण्डले सूर्यो दृष्टिपथप्राप्तो भवति नवभिर्मुहूर्तैकषष्टिभागानांनैर्यावन्मात्रं क्षेत्रं व्याप्यते तावति स्थितस्ततो नवः मुहूर्ता एकपट्टया गुर्यन्ते, गुणयित्वा च तस्य एकं रूपमपनीयते, जातानि पञ्च शतानि अष्टावत्वारिंशदधिकानि ५४८, तैरष्टादश गुर्यन्ते, जातान्यष्टनवतिः शतानि चतुःषष्टिसहितानि ६८६४, तेषां षष्टिभागानयनार्थमेकपट्टया भागो द्वियते, लब्धमेकषष्ट्यधिकं शतं षष्टिभागानां त्रिचत्वारिंशदेकषष्टिभागस्य सत्का एकषष्टिभागाः १११ । १११ तत्र विशत्यधिकेन षष्टिभागशतेन द्वे योजने लब्धे पञ्चादेकचत्वारिंशत्षष्टिभागा अवान्तेष्टन्ते, एतच्च द्वे योजने एकचत्वारिंशत्षष्टिभागा योजनस्य एकस्य षष्टिभागस्य सत्कास्त्रिचत्वारिंशदेकषष्टिभागा इत्येवंरूप प्रागुक्तात् षडशीतियोजनानि पञ्च षष्टिभागा योजनस्य एकषष्टिभागस्य सत्काश्चतुर्विंशतिरेकषष्टिभागा इत्येतस्माच्छोध्यते, शोधितं च तस्मिन् स्थितानि पञ्चात् इयशीतियोजनानि त्रयोविंशतिः षष्टिभागा योजनस्य एकस्य षष्टिभागस्य सत्का त्रिचत्वारिंशदेकषष्टिभागा ८३६१ । १११ । एतावद् द्वितीये मण्डले दृष्टिपथप्राप्तताविसयं सर्वाभ्यन्तरमण्डलगतात् दृष्टिपथप्राप्ततापरिमाणान् हानौ प्राप्यते, किमुक्तं भवति ?-सर्वाभ्यन्तरमण्डलगतात् दृष्टिपथप्राप्ततायां हानौ भ्रुवम्, अत एव भ्रुवराशिपरिमाणान् द्वितीये मण्डले दृष्टिपथप्राप्ततापरिमाणमेतावता हीनं भवतीति, एतच्चोत्तराक्षरमण्डलाविसयदृष्टिपथप्राप्तताचिन्तायां हानौ भ्रुवम्, अत एव भ्रुवराशिरिति भ्रुवराशिरुपपत्तिः, ततो द्वितीयस्मान् मण्डलादनन्तरं तृतीये मण्डले एव एव भ्रुवराशिः एकस्य षष्टिभागस्य सत्कैः षट्त्रिंशतैकषष्टिभागैः सहितः सन् यावान् भवति, तद्यथा—इयशीतियोजनानि चतुर्विंशतिः षष्टिभागा योजनस्य सप्तदश एकस्य षष्टिभागस्य सत्का एकषष्टिभागा इति, एतावान् द्वितीयमण्डलगतात् दृष्टिपथप्राप्ततापरिमाणान् शोध्यते, ततो भवति यथोक्तस्मिन् तृतीये मण्डले दृष्टिपथप्राप्तताविसयं परिमाणं, चतुर्थे मण्डले स एव भ्रुवराशिर्ज्ञांसप्तत्या सहितः क्रियते, चतुर्थे हि मण्डले तृतीयापेक्षया द्वितीयं, ततः षट्त्रिंशद् द्वाभ्याम् गुर्यते, गुणित्वा च सती द्विरुत्पत्तिर्भवति, तथा च सहितः सन् एवेरूपो जानस्यशीतियोजनानि चतुर्विंशतिः षष्टिभागा योजनस्य त्रिपञ्चाशदेकस्य षष्टिभागस्य सत्का एकषष्टिभागाः ८३६१ । १११ । एतावान् तृतीयमण्डलगतात् दृष्टिपथप्राप्ततापरिमाणान् शोध्यते, ततो यथावस्थितं चतुर्थे मण्डले दृष्टिपथप्राप्ततापरिमाणं भवति, तच्चैदम्—‘सप्तचत्वारिंशद्योजनसहस्राणि त्रयोदशोत्तराणि अष्टौ च षष्टिभागा योजनस्य एकस्य च षष्टिभागस्य सत्का दश एकषष्टिभागाः ४७०१३६ । १११ । सर्वोन्तमे तु मण्डले तृतीयमण्डलापेक्षया षडशीत्याधिकशततमे यदा दृष्टिपथप्राप्ततापरिमाणं ज्ञानुमिष्यते तदा सा षट्त्रिंशत् षडशीत्याधिकेन शतं गुर्यते, जातानि पञ्चषष्टिशतानि द्विपञ्चाशदेकधिकानि ६४४२, ततः षष्टिभागानयनार्थमेकपट्टया भागो द्वियते, लब्धं सप्तोत्तरं शतं षष्टिभागानाम् १०७, शेषाः पञ्चविंशतिरेकषष्टिभागा उद्भवन्ति २४, एतत् भ्रुवराशौ प्रक्षिप्यते, ततो जातमिदं—पञ्चाशीतियोजनानि एकादश

षष्टिभागा योजनस्य एकस्य षष्टिभागस्य सत्काः षड् ष षष्टिभागाः ८४६१ । १११ । इह षट्त्रिंशत एवमुत्पत्तिः—पूर्वस्मात् पूर्वस्मात् मण्डलादनन्तरं ऽनन्तरं मण्डले दिवसां द्वाभ्यां २ मुहूर्तैकषष्टिभागाभ्यां हीनो भवति, प्रतिमुहूर्तैकषष्टिभागं चाष्टादश एकस्य षष्टिभागस्य सत्का एकषष्टिभागा हीयन्ते, तत उभयमालने षट्त्रिंशद्भवति, तं चाष्टादश एकषष्टिभागाः कलया न्यूना लभ्यन्ते न परिपूर्णाः, परं व्यवहारतः पूर्वं परिपूर्णा विवक्षिताः, तच्च कलया न्यूनत्वं प्रतिमण्डलं भवेत् यदा षडशीत्याधिकशततमे मण्डले एकत्र परिष्ठते सत् चिन्त्यते तदा एकषष्टिरेकषष्टिभागस्युत्पत्ति, एतदपि व्यवहारतः उच्यते—परमार्थतः पुनः किञ्चिदधिकमपि षट्पदसंख्यं, ततोऽमी अष्टषष्टिरेकषष्टिभागा अपसार्थन्ते, तदपसारणे पञ्चाशीतियोजनानि नव षष्टिभागा योजनस्य एकस्य च षष्टिभागस्य सत्काः षष्टिरेकषष्टिभागाः ८४६१ । १११ । इति जातं, ततः सर्वबाह्यमण्डलानन्तरार्याङ्कनद्वितीयमण्डलगतात् दृष्टिपथप्राप्ततापरिमाणदेकत्रिंशत्सहस्राणि नव शतानि षोडशोत्तराणि योजनानामेकानचत्वारिंशत्षष्टिभागा योजनस्य एकस्य च षष्टिभागस्य सत्काः षष्टिरेकषष्टिभागाः ३१६१६११ । १११ । इत्येवंप्रात् शोध्यन्ते, ततो यथोक्तं सर्वबाह्यमण्डले दृष्टिपथप्राप्ततापरिमाणं भवति, तच्चाप्रे स्वयमेव सूत्रकृद् वदयति, नत एव पुरुषच्छ्रयायां दृष्टिपथप्राप्ततारूपायां द्वितीयादिषु केषुचिन्मण्डलेषु चतुरशीतिं चतुरशीतिं किञ्चिन्न्यूनानि योजनानि उपरितनेषु तु मण्डलेष्वधिकानि अधिकतराणि उक्तप्रकारेण निर्वोद्यन् निर्वोद्यन् तावदवसेयं यावत्सर्वबाह्यमण्डलमुपसंक्रम्य चारं चरति, ‘ता जया ए’ मित्यादि, तत्र यदा एमिति पूर्ववत् सर्वबाह्यमण्डलमुपसंक्रम्य चारं चरति तदा एकैकेन मुहूर्तेन पञ्च पञ्च योजनसहस्राणि त्रीणि त्रीणि शतानि पञ्चदश च षष्टिभागान् योजनस्य ४३०४६१ गच्छन्ति, तथाहि—अस्मिन् मण्डले परिरयपरिमाणं त्रीणि योजनसहस्राणि अष्टादश सहस्राणि त्रीणि शतानि पञ्चदशोत्तराणि—३१८३१५, तत एतस्य प्रागुक्तयुक्तिवशात् षष्ट्या भागो द्वियते, ततो लब्धं यथोक्तमत्र मुहूर्तगतिपरिमाणमिति, अथैव दृष्टिपथप्राप्ततापरिमाणमाह—‘तथा ए’ मित्यादि, तदा—सर्वबाह्यमण्डलचारकाले इहगतस्य मनुष्यस्य—जातावेकवचनमिहगतानां मनुष्याणां एकत्रिंशता योजनसहस्रैरष्टधारेकत्रिंशदधिकैर्योजनशतैस्त्रिंशता च षष्टिभागैर्योजनस्य ३१८३१५ः सूर्यः शीघ्रं चक्षुःस्पर्शमागच्छति, तदा शस्मिन् मण्डले चारं चरति सूर्ये द्वादशमुहूर्तप्रमाणो दिवसा भवति, दिवसस्य चाङ्गेन यावन्मात्रं क्षेत्रं व्याप्यते तावति व्यवस्थित उद्यमानः सूर्य उपलभ्यते, द्वादशानां च मुहूर्तानामर्धे षट् मुहूर्तान्ततो यद्म मण्डले मुहूर्तगतिपरिमाणं पञ्च योजनसहस्राणि त्रीणि शतानि पञ्चोत्तराणि पञ्चदश च षष्टिभागा योजनस्य ४३०४६१ तत् षडभिर्गुर्यते, ततो यथोक्तमत्र दृष्टिपथप्राप्ततापरिमाणं भवति, अत्रापि त्रिचत्वारिंशत्प्रमाणमाह—‘तथा ए’ मित्यादि, सुगमम् । ‘स पवित्रमाणे’ इत्यादि, स सूर्यः सर्वबाह्यमण्डलदुक्तप्रकारेण मण्डलं प्रविश्य द्वितीये प—

इमसमादधानो द्वितीयस्य प्रथमस्य प्रथमस्योपप्रे
 'बाहिरान्तरं' इति—सर्वबाह्यान्मण्डलात्प्रथमस्योपप्रे द्वि-
 तीये मण्डलमुपसंक्रम्य चारं चरति 'ता जया ण' मि-
 त्यादि, तत्र यदा सर्वबाह्यान्मण्डलान्तरमर्षाङ्कनं द्वितीयं मण्ड-
 लमुपसंक्रम्य चारं चरति तदा एकेन मुहूर्त्तेन पञ्च प-
 ञ्च योजनसहस्राणि त्रीणि चतुरस्रराणि योजनशतानि
 सप्तसहस्राण्यं च षष्टिभागान् योजनस्य २३०४ $\frac{१}{२}$ गच्छति,
 तथाहि—अस्मिन् मण्डले परिरयपरिमाणं तिष्ठो लक्षा
 अष्टादश सहस्राणि द्वे शते सप्तनवत्यधिकं योजनानाम्
 ३१८२६७, ततोऽस्य प्रागुक्तयुक्तिवशात् षष्ट्या भागो हि-
 यते, इतः च भागे लब्धं यथाक्रमेण मण्डले मुहूर्त्तगतिप-
 रिमाणम्, अत्रापि दृष्टिपथप्राप्ततापरिमाणमाह—'तथा ख'
 मित्यादि, तदा इहगतस्य मनुष्यस्य—जानायेकवचनम् इ-
 हगतानां मनुष्याणामेकत्रिंशता योजनसहस्रैरेवमिः षोडशैः
 षोडशोत्तरैर्योजनशतैरेकान्चत्वारिंशता च षष्टिभागैर्योज-
 नस्य एकं च षष्टिभागमेकषष्टिधा क्षिप्या तस्य सत्कैः
 षष्ट्या चूर्णिकाभागेः सूर्यश्चक्षुःस्पर्शमागच्छति, तथाहि—
 अस्मिन् मण्डले सूर्ये चारं चरति दिवसो द्वादशमुहूर्त्त-
 प्रमाणे द्वाभ्यां मुहूर्त्तैकषष्टिभागाभ्यामधिकः, तेषां चार्द्धं
 षट् मुहूर्त्ता एकेन मुहूर्त्तैकषष्टिभागानाभ्यामधिकः, ततः सा-
 मस्त्येनैकषष्टिभागकरणार्थं षडपि मुहूर्त्ता एकषष्ट्या गु-
 रयन्ते गुणयित्वा च एकषष्टिभागस्तत्राधिकः प्रक्षिप्यते
 ततो जातानि त्रीणि शतानि सप्तषष्ट्यधिकानि ए-
 कषष्टिभागानां ३६७, ततः सर्वबाह्यादर्षाङ्कने तस्मिन्
 द्वितीये मण्डले यत्परिरयपरिमाणं त्रीणि लक्षाणि
 अष्टादश सहस्राणि द्वे शते सप्तनवत्यधिकं ३१८२६७,
 तदेभिस्त्रिभिः शतैः सप्तषष्ट्यधिकैर्गुरयन्ते, जाता एका-
 दश कोटयोऽष्टपष्टिलक्षाश्चतुर्दश सहस्राणि नव शतानि
 नवनवत्यधिकानि ११६८१४६६६, एतस्य एकषष्ट्या
 गुणितया षष्ट्या ३६६० भागो हियते, इते च भागे लब्धा-
 न्येकत्रिंशत्सहस्राणि नव शतानि षोडशोत्तराणि ३१६१६,
 शेषमुद्धरति चतुर्दशतिः शतानि एकान्चत्वारिंशत्तुर्दशधिकानि
 २४३६, नचानो योजनान्यायान्ति ततः षष्टिभागानयनार्थ-
 मेकषष्ट्या भागो विहयते, लब्धा एकोनचत्वारिंशत्षष्टिभागाः
 ३६ एकस्य च षष्टिभागस्य सत्काः षष्टिरेकषष्टिभागाः
 ३६ 'तथा खं राहृदियं तदेव' तदा-सर्वबाह्यान्मण्डलान्तरमर्षा-
 ङ्कनद्वितीयमण्डलयोश्चकाराले रात्रिन्दिवम् रात्रिन्दिवसप्रमा-
 णं तथैव—प्रागिव वक्रव्यम्, तच्चैवम्—'तथा खं अ-
 ट्टारसमुद्गता राहृ भवति चोर्हि एगट्टिभागमुद्गतेर्हि ऊणा, दु-
 बालसमुद्गते दिवसे हवइ चोर्हि एगट्टिभागमुद्गतेर्हि अ-
 हिण' इति, समप्रति सर्वबाह्यान्मण्डलादर्षाङ्कनेषु चतुरा-
 दिषु मण्डलेषु अतिदेशमाह—'एवं खल्वि' त्यादि एवम्-
 उक्तेन प्रकारेण 'खलु' निश्चिनमेतेनापायन शनेः
 शनैस्तत्तद्भ्यन्तरान्तरमण्डलाभिमुखगमनरूपेणाभ्यन्तरं
 प्रविशन् सूर्यस्तदन्तरान्मण्डलात्तदन्तरं मण्डलं संक्रा-
 मन् संक्रामन् एकैकस्मिन् मण्डले मुहूर्त्तगतिमित्यत्र द्वितीया
 सप्तम्यर्थे मुहूर्त्तगतौ—मुहूर्त्तगतिपरिमाणे अष्टादश अष्टा-
 दश षष्टिभागान् योजनस्य व्यवहारतः परिपूर्णान् निश्च-
 यतः किञ्चिदुनाश्रियेयन् २—हापयन् २ इत्यर्थः, पूर्वपूर्वम-
 ण्डलापेक्षया अभ्यन्तराभ्यन्तरमण्डलस्य परिरयमधिकृत्या-
 षादशभिर्योजनैर्हीनत्वात्, पुरुषच्छायामित्यत्रापि द्वितीया
 सप्तम्यर्थे, ततोऽयमर्थः—पुरुषच्छायायां दृष्टिपथप्राप्ततारूपायां
 सातिरेकायां पञ्चाशीतिः पञ्चाशीतिः योजनानि अभि-
 वक्ष्यन् अभिवक्ष्यन्, इदं च सर्वबाह्यान्मण्डलादर्षाङ्कनानि
 कतिपयानि प्रथमद्वितीयादिमण्डलान्यपेक्ष्य स्थूलत उक्तम्,
 परमार्थतः पुनर्येव द्रष्टव्यम्—इह यैत्र क्रमेण सर्वाभ्य-
 न्तरान्मण्डलात्परतो दृष्टिपथप्राप्ततां हापयन् विनिर्गमन्तेनैव
 क्रमेण सर्वबाह्यान्मण्डलादर्षाङ्कनेषु मण्डलेषु दृष्टिपथप्राप्त-
 तामभिवक्ष्यन् प्रविशति, तत्र सर्वबाह्यान्मण्डलादर्षाङ्कनद्वि-
 तीयमण्डलगतान् दृष्टिपथप्राप्ततापरिमाणान् सर्वबाह्यान्म-
 ण्डले पञ्चाशीतियोजनानि नवषष्टिभागान् योजनस्य एकं

परिमाणं तिष्ठो लक्षा अष्टादश सहस्राणि द्वे शते एकोना-
 शीत्यधिकं इति ३१८२७६, अस्य षष्ट्या भागो हियते इते
 च भागे लब्धं यथाक्रमेण मण्डले मुहूर्त्तगतिपरिमाणम्,
 अत्रापि हि दृष्टिपथप्राप्तताविषयपरिमाणमाह—'तथा ख'
 मित्यादि, तदा इहगतस्य मनुष्यस्य—जानायेकवचनस्य
 भावादिहगतानां मनुष्याणामेकाधिकैर्द्वान्त्रिंशता सहस्रैरे-
 कानपञ्चाशता षष्टिभागैरेकं च षष्टिभागमेकषष्टिधा क्षिप्या
 तस्य सत्कैः सूर्योधिस्तथा चूर्णिकाभागेः सूर्यः चक्षुःस्पर्श-
 मागच्छति, तथाहि—अस्मिन् मण्डले दिवसो द्वादशमुहूर्त्त-
 प्रमाणे चतुर्दशषष्टिभागैरेकषष्ट्यस्तस्यार्द्धं षट् मुहूर्त्ता द्वाभ्यां
 मुहूर्त्तैकषष्टिभागाभ्यामधिकः, ततः सामस्त्येनैकषष्टिभा-
 गकरणार्थं षडपि मुहूर्त्ता एकषष्ट्या गुरयन्ते, गुणयित्वा
 च द्वाधिकषष्टिभागौ प्रक्षिप्यते, ततो जातानि त्रीणि शता-
 न्यषष्ट्यधिकान्येकषष्टिभागानाम् ३६८, ततोऽस्मिन्
 मण्डले यत्परिरयपरिमाणं त्रीणि लक्षात्तदष्टादश सहस्राणि
 द्वे शते एकोनाशीत्यधिकं ३१८२७६ इति, तदेभिस्त्रिभिः
 शतैरेष्टषष्ट्यधिकैर्गुरयन्ते, जाता एकादश कोट्यः एकस-
 सातः शतसहस्राणि षष्टिदशतिः सहस्राणि षट् शतानि
 द्विसप्तत्यधिकानि ११७१२६६७२, एतस्य षष्ट्या एकषष्ट्या
 गुणितया ३६६०, भागो हियते, इते च भागे लब्धानि द्वात्रि-
 शत्सहस्राणि एकोनसप्त्याणि ३२००१, शेषमुद्धरति त्रीणि सह-
 स्राणि द्वादशोत्तराणि ३०१२, तेषां षष्टिभागानयनार्थमेकष-
 ष्टिभागाः हियते, लब्धा एकोनपञ्चाशत्षष्टिभागाः ३६ त्रयो-
 विंशतिश्च एकस्य षष्टिभागस्य सत्का एकषष्टिभागा ३६
 इति, 'रतिदियं तदेव' ति-रात्रिन्दिवम्—रात्रिन्दिवसपरि-
 माणमत्र तथैव—प्रागिव वक्रव्यम्, तच्चैवम्—'तथा खं अ-
 ट्टारसमुद्गता राहृ भवति चोर्हि एगट्टिभागमुद्गतेर्हि ऊणा, दु-
 बालसमुद्गते दिवसे हवइ चोर्हि एगट्टिभागमुद्गतेर्हि अ-
 हिण' इति, समप्रति सर्वबाह्यान्मण्डलादर्षाङ्कनेषु चतुरा-
 दिषु मण्डलेषु अतिदेशमाह—'एवं खल्वि' त्यादि एवम्-
 उक्तेन प्रकारेण 'खलु' निश्चिनमेतेनापायन शनेः
 शनैस्तत्तद्भ्यन्तरान्तरमण्डलाभिमुखगमनरूपेणाभ्यन्तरं
 प्रविशन् सूर्यस्तदन्तरान्मण्डलात्तदन्तरं मण्डलं संक्रा-
 मन् संक्रामन् एकैकस्मिन् मण्डले मुहूर्त्तगतिमित्यत्र द्वितीया
 सप्तम्यर्थे मुहूर्त्तगतौ—मुहूर्त्तगतिपरिमाणे अष्टादश अष्टा-
 दश षष्टिभागान् योजनस्य व्यवहारतः परिपूर्णान् निश्च-
 यतः किञ्चिदुनाश्रियेयन् २—हापयन् २ इत्यर्थः, पूर्वपूर्वम-
 ण्डलापेक्षया अभ्यन्तराभ्यन्तरमण्डलस्य परिरयमधिकृत्या-
 षादशभिर्योजनैर्हीनत्वात्, पुरुषच्छायामित्यत्रापि द्वितीया
 सप्तम्यर्थे, ततोऽयमर्थः—पुरुषच्छायायां दृष्टिपथप्राप्ततारूपायां
 सातिरेकायां पञ्चाशीतिः पञ्चाशीतिः योजनानि अभि-
 वक्ष्यन् अभिवक्ष्यन्, इदं च सर्वबाह्यान्मण्डलादर्षाङ्कनानि
 कतिपयानि प्रथमद्वितीयादिमण्डलान्यपेक्ष्य स्थूलत उक्तम्,
 परमार्थतः पुनर्येव द्रष्टव्यम्—इह यैत्र क्रमेण सर्वाभ्य-
 न्तरान्मण्डलात्परतो दृष्टिपथप्राप्ततां हापयन् विनिर्गमन्तेनैव
 क्रमेण सर्वबाह्यान्मण्डलादर्षाङ्कनेषु मण्डलेषु दृष्टिपथप्राप्त-
 तामभिवक्ष्यन् प्रविशति, तत्र सर्वबाह्यान्मण्डलादर्षाङ्कनद्वि-
 तीयमण्डलगतान् दृष्टिपथप्राप्ततापरिमाणान् सर्वबाह्यान्म-
 ण्डले पञ्चाशीतियोजनानि नवषष्टिभागान् योजनस्य एकं

षष्ठिभागमकपष्टिधां लिख्य तस्य सत्कान् षष्ठिभागान्
 हापयति . एतच्च प्रागेव भावितं , ततस्तस्मात्सर्वधास्यान्म-
 ण्डलाध्वीकृतं द्वितीयं मण्डलं प्रविशन् तावद्भूयाऽपि
 दृष्टिपथप्राप्ततापरिमाणेऽभिवर्द्धयति भूय , ततोऽर्वाकृतनपु
 मण्डलेषु यस्मिन् यस्मिन् मण्डले दृष्टिपथप्राप्ततापरिमा-
 णं ज्ञातुमिष्यते तत्र तत्र तृतीयमण्डलादारभ्य तत्तन्म-
 ण्डलसंख्यया षट्त्रिंशद् गुणयते , तद्यथा—तृतीयमण्डल-
 चिन्तायामेकेन चतुर्थमण्डलचिन्तायां द्वाभ्याम् . एवं यावत्स-
 र्वाभ्यन्तरमण्डलचिन्तायां द्वाशीत्याधिकं शतं , इत्थं च
 गुणयित्वा यत्नयते , तद् भ्रुवराशरपनीय शेषण भ्रुवरा-
 शिना सहितं पूर्वपूर्वमण्डलगतं दृष्टिपथप्राप्ततापरिमाणं
 तत्र तत्र मण्डले द्रष्टव्यं , तद्यथा—तृतीयं मण्डलं षट्त्रिंशद्
 एकं गुणयते एकं च गुणितं तत्रैव भवतीति जाता षट्त्रिं-
 शदयः सा भ्रुवराशरपनीयते , जानं शेषमिदं पञ्चाशीतियों
 जनानि नव षष्ठिभागा योजनस्य एकस्य षष्ठिभागस्य
 सत्का एकषष्ठिभागाश्चतुर्विंशतिः ८५ ६६ । ६६ । एतेन सहितं
 पूर्वमण्डलगतं दृष्टिपथप्राप्ततापरिमाणम् , एकत्रिंशत्सहस्रा-
 णि नव शतानि षोडशोत्तराणि योजनानामेकेनचत्वारि-
 शत्षष्ठिभागा योजनस्य एकस्य षष्ठिभागस्य सत्काः षष्ठि-
 रैकषष्ठिभागाः ३२६२६६६ । ६६ । इत्येवंरूपं क्रियते , ततो-
 ऽधिकृतं तृतीयं मण्डलं यथोक्तं दृष्टिपथप्राप्ततापरिमाणं
 भवति , तच्च प्रागेवोपदर्शितं , चतुर्थं मण्डलं षट्त्रिंशद्
 द्वाभ्यां गुणयते , गुणयित्वा भ्रुवराशरपनीय शेषण भ्रुवरा-
 शिना तृतीयमण्डलगतं दृष्टिपथप्राप्ततापरिमाणं सहितं
 क्रियते , तत इदं तत्र मण्डले दृष्टिपथप्राप्ततापरिमाणं भ-
 वति—द्वात्रिंशत्सहस्राणि षडशीत्याधिकानि योजनानाम-
 षोडशोत्तरं षष्ठिभागा योजनस्य एकस्य च षष्ठिभागस्य
 सत्का एकादशैकषष्ठिभागाः ३२०८६ । ६६ । एवं शेष-
 षष्ठि मण्डलेषु भावनीयं , यदा तु सर्वाभ्यन्तरं मण्डले दृष्टि-
 पथप्राप्ततापरिमाणं ज्ञातुमिष्यते तदा षट्त्रिंशद् द्वाशीत्याधि-
 कं शतं गुणयते , तृतीयमण्डलादारभ्य सर्वाभ्यन्तरस्य म-
 ण्डलस्य द्वाशीत्याधिकशततमन्वात् , ततो जानानि पञ्चषष्ठि-
 शतानि द्विपञ्चाशदधिकानि ६५५२ , तेषामकपष्टिधा भागं हते-
 लब्धं सप्तोत्तरं शतं षष्ठिभागानां शेषे पञ्चविंशतिः ६०७ । ५७ ।
 एतत्पञ्चशीतियोंजनानि नव षष्ठिभागा योजनस्य एकस्य
 षष्ठिभागस्य सत्काः षष्ठिरैकषष्ठिभागाः ८५ ६६ । ६६ इत्येवं-
 रूपात् भ्रुवराश शोधयते , जानानि पञ्चात् द्वाशीतियोंज-
 नानि द्वाविंशतिः षष्ठिभागा योजनस्य एकस्य षष्ठिभागस्य
 सत्काः पञ्चत्रिंशदेकषष्ठिभागाः ३३ षट्त्रिंशत् २ एकषष्ठि-
 भागा . कलया श्रुताः परमार्थता लभ्यन्ते एतच्च प्रागेवोक्तं ,
 तच्च कलाभ्युत्थं प्रतिमण्डलं भवत् यदा द्वाशीत्याधि-
 कशततमं मण्डलं एकत्र परिहृतं सत् चिन्त्यते तदा
 ऋष्टिषष्ठिरैकषष्ठिभागा लभ्यन्ते . ततस्तं भूयः प्राक्षिप्यन्ते-
 ततो जानामिदम् द्वाशीतियोंजनानि त्रयोविंशति षष्ठिभागा
 योजनस्य एकस्य षष्ठिभागस्य सत्का द्विचत्वारिंशदेकष-
 ष्टिभागाः ८५ ६६ ६६ एतेषु सर्वाभ्यन्तरान्तराद्वितीयमण्डल-
 गतं दृष्टिपथप्राप्ततापरिमाणं सप्तचत्वारिंशत्सहस्राणि शतम-
 कमकानाशीत्याधिकं योजनानां सप्तपञ्चाशत् षष्ठिभागा यो-
 जनस्य एकस्य षष्ठिभागस्य सत्का एकानविंशतिरैकष-

ष्ठिभागाः ४७१७६ । ६६ । ६६ । इत्येवंरूपं सहितं क्रियते त
 यथोक्तं सर्वाभ्यन्तरं मण्डले दृष्टिपथप्राप्ततापरिमाणं भ
 ति . तच्च सप्तचत्वारिंशत्सहस्राणि द्वे शते त्रिषष्ट्यादि
 योजनानामकविंशतिश्च षष्ठिभागा योजनस्य ४७२६३ ।
 एवं दृष्टिपथप्राप्ततायां कनिष्येषु मण्डलेषु सातिरेकार्
 पञ्चाशीति योजनानि अत्रतनेषु चतुरशीति पर्यन्ते यथोक्ताः
 धिकसहितानि द्वाशीति योजनानि अभिवर्द्धयन् अभिवर्द्ध-
 यन् तावद् वक्रव्यः यावत्सर्वाभ्यन्तरमण्डलमुपसंक्रम्य चारं
 चरति ' ता जया ण ' मित्यादि तत्र यदा सूर्यः सर्वाभ्य-
 न्तरमण्डलमुपसंक्रम्य चारं चरति तदा पञ्च पञ्च योजन-
 सहस्राणि द्वे एकपञ्चाशदधिके योजनशते एकानविंशति च
 षष्ठिभागान् योजनस्य ५२५१ ६६ एकं मुहुत्सेन गच्छति .
 तदा च इहगतस्य मनुष्यस्य—जातावेकवचनम् इहगतानां
 मनुष्याणां सप्तचत्वारिंशता योजनसहस्रैर्द्वाभ्यां त्रिषष्ट्याभ्यां
 त्रिषष्ट्याधिक्याभ्यां योजनशताभ्यामकविंशत्या षष्ठिभागा—
 योजनस्य ४७२६३ ६६ सूर्यश्चक्षुःस्पर्शमागच्छति . एतच्च
 मुहुत्सगतिपरिमाणं दृष्टिपथप्राप्ततापरिमाणं च प्रागेव भावि-
 तम् , सूत्रकृताऽपि प्रस्ताथाद्भूय उक्तम् . ततो न पुनकृता-
 दोषः ' तथा णे उक्तमकट्टपत्ते ' इत्यादि सुगम , यावत्प्राभू-
 तप्राभूतपरिसमाप्तिः । सू० प्र० २ पाहु० । ज० ।

अथाऽत्र गतिप्रश्नाय सूत्रम्—

जया णं भेते ! सूरिष अर्भन्तराणंतरं मंडलं उवसंकमि-
 त्ता चारं चरति तथा णं एगमेगणं मुहुत्सेणं केवइअं
 खेत्तं गच्छइ ? , गोयमा ! पंच पंच जोअणसहस्साई दासि
 अ एगावसे जोयणमए सीअलीसं च सट्टिभागं जोअ-
 णस्स एगमेगणं मुहुत्सेणं गच्छइ , तथा णं इहगयस्से मणू
 सस्स सीअलीमाए जोअणसहस्सेहि एगूणामीए जोअण-
 सए सत्तावसाए अ सट्टिभाएहि जोअणस्स सट्टिभागं च
 एगमाट्टिधा छेवा एगूणवीमाए चुम्मिआभांगहि सूरिष दो-
 खंसि अहारत्तंसि अर्भन्तरत्तच्चं मंडलं उवसंकमित्ता चारं
 चइ । (सू० १३३+) ।

' जया ण ' मित्यादि , यदा भगवन् ! सर्वाभ्यन्तरानन्तरं
 द्वितीयं दक्षिणायनापेक्षया आद्यं मण्डलमुपसंक्रम्य चारं
 चरति तदा एकैकेन मुहुत्सेन कियत्क्षेत्रं गच्छति ? , गौतम !
 पञ्च पञ्च योजनसहस्राणि द्वे एकपञ्चाश योजनशते सप्तच-
 त्वारिंशते च षष्ठिभागान् योजनस्यैकेन मुहुत्सेन गच्छति ,
 कथामति खेत् , उच्यते—अस्मिन् मण्डले परिरयपरिमाणं त्री-
 णि योजनलक्षणि पञ्चदश सहस्राणि शतमेकं सप्तोत्तरं व्यव-
 हारतः प्रागे पूर्णं निश्चयमतेन तु किञ्चिदुने ३१५१०७ , ततो ऽस्य
 प्रागुक्तयुक्तिवशात् षष्ठ्या भागं लब्धं यथोक्तमत्र मण्डले मुहु-
 त्सगतिपरिमाणम् ५२५१६६ अथवा—पूर्वमण्डलपरिरयपरिमा-
 णादस्य परिरयपरिमाणं व्यवहारतः पूर्णान्यष्टादश योजनानि
 वर्द्धन्ते निश्चयमतेन तु किञ्चिदुनानि , अष्टोदशानां योजनानां
 षष्ठ्या भागं लब्धा ऋष्टादश षष्ठिभागा योजनस्य तं प्राकृत-
 मण्डलगतमुहुत्सगतिपरिमाणेऽधिकत्वेन प्रक्षिप्यन्ते , ततो

भवति यथोक्तं तत्र मण्डले मुहुत्तगतिप्रमाणमित, अत्रापि दृष्टपथप्रामताविषये परिमाणमाह—यदी अथ्यस्तद्वितीये मण्डले सूर्यश्चरति तदा इहगतस्य मनुष्यस्य—जातावेक-
 वचनमित्यत्र गतानां मनुष्याणां सप्तचत्वारिंशता योजन-
 सहस्रैरेकोनाशीत्याधिकेन योजनशतेन सूत्रे कृनीयाथे सप्त-
 मी प्राकृतत्वात्, सप्तपञ्चाशता च षष्ठाभागेयोजनस्य प-
 ष्ठीभागे च एकपष्टिधा कृत्वा—एकपष्टिदशशतान् कृत्वा
 एकपष्टिधा गुणायत्वित्यर्थः, तस्य सत्कैरेकोनविंशत्या चू-
 णिकाभागेः—भागभागेः सूर्यश्चतुःस्पर्शमागच्छति, तथाहि—
 सर्वाभ्यन्तराभ्यन्तरे द्वितीये मण्डले दिवसप्रमाणं द्वाभ्या-
 मेकपष्टिभागभ्यां हीना अष्टादश मुहुत्तास्तेषामर्द्धं नव मु-
 हुत्ता एकैकैर्षष्ठाभागेन हीनास्ततः साप्तस्थैर्नैकपष्टिभा-
 गकरणार्थं तथापि मुहुत्ता एकपष्टया गुण्यन्ते, तस्य एकपष्टि-
 भागोऽपनीयते, ततः शेषा जाता एकपष्टिभागाः पञ्च श-
 तान्यष्टचत्वारिंशदधिकानि ५४८, प्रस्तुतमण्डले मुहुत्तगतिः
 ५२५१ योजनानि ११ अथ च राशिः षष्टिच्छेद इति योजन-
 राशि षष्टया गुणायत्वा स्वचर्यते जातम् ३१५१०७, अथ-
 मव राशिः करणविभाजनायां मलर्यागरीयक्षत्रसमासपृष्ठा
 च परिधिर्गार्शिरात् कृत्वा दर्शिता लाघवात् भाज्यराशि-
 त्वस्य भाजकराशिवा गुणन मूलगणेश्व लाभात्, ए-
 व राशिः पञ्चभिः शतैर्गुण्यन्वारिंशदधिकैर्गुण्यते जाताः
 सप्तदशकोटयः षड्विंशतिर्लक्षाः अष्टसप्ततिः सहस्राणि
 पद शतानि पदत्रिंशदधिकानि १७२६७=६३६, अथ च रा-
 शिभाज्यभागात्मकत्वाच्च योजनानि प्रयच्छन्तीति एकपष्टि-
 पष्टया गुणिताया वाचान राशिर्भवति तेन भागो चिह्यते
 इय च गणितप्रक्रियालाघवार्थिका अन्यथाऽस्य राशिकप-
 ष्ठया भागं हते षष्ठाभागा लभ्यन्ते तेषां च षष्टया भागं
 हृतं योजनानि भवन्तीति गौरवे स्यात्, एकपष्टया च ष-
 ष्टया गुणितायां पदत्रिंशच्छतानि षष्ट्याधिकानि ३६६०, ते-
 भागैर्हते आगतं सप्तचत्वारिंशत्सहस्राणि शतमकमेकोना-
 शीत्याधिकं योजनानाम् ४७१७६, शेषं ३४६६, क्षुद्रराशेः ष-
 ष्ठयाऽपवर्त्तना क्रियते जाता एकपष्टिः ६१ तथा शेषरा-
 शीर्गो द्वियते त्वधाः सप्तपञ्चाशत् षष्ठाभागाः १११ एका-
 नविंशतिश्चैकस्य षष्ठाभागस्य सक्ताः एकपष्टिभागाः १६ ।

अथाभ्यन्तरतृतीयमण्डलस्य चारं षष्पृच्छेषु-
 राघसत्रं सूत्रयति—

जया गं भेते ! सूरिण् अर्धमंतरतच्चं मं—
 डलं उवमंकमिच्छा चारं चरइ , तथा गं एग-
 मंगणं मुहुत्तेसं केवइअं खेत्तं गच्छइ ? , गोअमा ! पंच
 पंच जोअणमहस्माइं दोसि अ वावसे जोअणमए पंच
 य मट्टिभाए जोअणस्म एगमंगेणं मुहुत्तेणं गच्छइ , तथा
 गं इहगतस्म मणूमस्म सीअलीमाम् जोअणमहस्मेहिं
 छामउइए जोअणेहिं तत्तीमाए मट्टिभागेहिं जोअणस्म सट्टि-
 भागं च एगसट्टिधा छेत्ता दोहिं चुप्पिआभागेहिं सूरिण् च-
 क्खुप्पासं हव्वमामच्छति, एवं खलु एतणं उवाएणं सि-
 क्खममाणे सूरिण् तथाणंतगाओ मंडलाओ तथाणंतरं

मंडले संकममाणे संकममाणे अट्टारम अट्टारम मट्टिभागे
 जोअणस्म एगमंगे मंडले मुहुत्तगइं अभिवहेमाणे, अभि-
 वहेमाणे चुलमीइं चुलमीइं मक्काइं जोअणाइं पुरिसच्छायं
 णिव्वुद्धमाणे णिव्वुद्धमाणे मक्खवाहिरं मंडलं उवसंकमि-
 च्चा चारं चरइ । (सू०-१३३X)

‘स गिक्खममाणे सूरिण् दोअंसि’ इत्यादि, अथ निष्का-
 मनसूर्यो द्वितीयेऽद्वारात्र प्रस्तुताऽयनापक्षया द्वितीयमण्डल
 इत्यर्थः अथ्यन्तरं तृतीयमण्डलमुपसंक्रम्य चारं चरति तदा
 एकैकं मुहुत्तं क्रियत् सत्रं गच्छति ? , भगवान्नाह—गौतम!
 पञ्च पञ्च योजनसहस्राणि इ च द्विपञ्चाशद्योजनशतं पञ्च-
 दश षष्ठाभागान् योजनस्यैकैकं मुहुत्तं गच्छति , इदं च
 प्रस्तुतमण्डलपरिण्यस्य षष्ट्या भजनं संवादमादत्तं, त-
 दा च इहगतस्य मनुष्यस्य सप्तचत्वारिंशता योजनसहस्रैः
 परणवत्या च योजनं विंशता च षष्ठाभागेयोजनस्य षष्ठाभा-
 गं चैकम् एकपष्टिधा कृत्वा द्वाभ्यां चूर्णिकाभागाभ्यां
 सूर्यश्चतुःस्पर्शं हव्वं शीघ्रमागच्छति, तथाहि—अत्र म-
 ण्डले दिनप्रमाणमष्टादश मुहुत्ताश्चतुर्गैकपष्टिभागैर्हीना-
 स्तेषामर्द्धं च नव द्वाभ्यामेकपष्टिभागाभ्यां हीनास्ततः
 साप्तस्थैर्नैकपष्टिभागकरणार्थं तथापि मुहुत्ता एकपष्टया
 गुण्यन्ते तस्यश्च द्वावेकपष्टिभागावपनीयते शेषाः पञ्च श-
 तानि सप्तचत्वारिंशदधिकानि ५४७, प्रस्तुतमण्डले मुहुत्त-
 गतिः ५२५२ इत्येवंप्रकारं योजनराशि षष्ट्या गुणायत्वा
 स्वचर्यते जातम् ३१५१२५, अथमव राशिर्गण्यैः परिधि-
 राशित्वेन निरूपितः, अस्य च सप्तचत्वारिंशदधिकपञ्चश-
 तैर्गुण्यते जाताः सप्तदशकोट्यभ्यांविंशतिः शतसहस्राणि
 त्रिसप्ततिः सहस्राणि त्रीणि शतानि पञ्चसप्तत्याधिकानि
 १७२३७३३७५, एतेषां षष्ठागुणितयो एकपष्ट्या ३६६०
 भागं हृतं आगतानि सप्तचत्वारिंशत् सहस्राणि परण-
 वत्याधिकानि ४७०६६, शेषं त्रिंशतिशतानि पञ्चदशोत्तरा-
 णि २०१५, क्षुद्रराशेः षष्ट्याऽपवर्त्तनायां जाता एकपष्टिः
 तया शेषराशौभजेन लब्धाअयस्त्रिंशत् षष्ठाभागाः १११
 शेषां च द्वावेकस्य षष्ठाभागस्य सक्तावेकपष्टिभागो ११ इ-
 ति । सम्प्रति चतुर्थमण्डलादिष्वतिदशमाह— एवं खलु
 एतणं उवाएणं’ मित्यादि, एवम्—मण्डलप्रयदर्शितरी-
 त्या खलु—निश्चितमंतनानन्तरोदितेनापायेन शनं शनस्त-
 त्तद्द्विहमण्डलाभिसम्बन्धमनरूपेण निष्कामन् सूर्यस्तदनन्त-
 रान्मण्डलाशदनन्तरं मण्डल प्रागुक्तप्रकारेण संक्रामन् २
 एकैकास्मिन् मण्डले मुहुत्तगतिमित्यत्र प्राकृतत्वान् स-
 मस्यथे द्वितीया तेन मुहुत्तगतौ अष्टादश अष्टादश
 षष्ठाभागान् योजनस्य व्यवहारतः परिपूर्णान् निश्चयतः
 किञ्चिद्दुनान् अभिवक्ष्यमानः चतुरशीति चतुरशीति यो-
 जनानि शीतानि—किञ्चिन्मूनानि ‘पुरिसच्छायं’ मिति-पु-
 रुषस्य छाया यता भवति सा पुरुषच्छाया सा चह प्र-
 स्तावान् प्रथमतः सूर्यस्योदयमानस्य दृष्टिपथप्रामता, अ-
 त्रापि समस्यथे द्वितीया, ततोऽयमर्थः—तस्या निवर्द्ध-
 यन् २—हापयन् हापयन्, कोऽथे ?—पूर्वं पूर्वं मण्डल-
 सत्कपुरुषच्छायातां बाह्याह्यमण्डलपुरुषच्छाया किञ्चि-
 न्मूनैश्चतुरशीत्या योजनैर्हीना इत्यर्थः, सर्वयाह्यमण्डलमुप-

संक्रम्य चारं जगति, यथाशोकम् ८४ योजनानि किञ्चि-
 न्यूनानि उत्तरेत्तरमण्डलसत्कपुरुषच्छायायां हीयन्ते इति
 तस्मिन् उक्तम्, परमार्थतः पुनरिदं द्रष्टव्यम्—व्यशी-
 तिर्योजनानि त्रयोविंशतिश्च षष्टिभागाः योजनस्य एकस्य
 षष्टिभागस्य एकषष्टिधाच्छुद्धस्य सत्का द्विचत्वारिंश-
 द्भागार्धान् षष्टिपथप्राप्तताविषये द्वानौ भवे, ततः सर्वा-
 भ्यन्तरामण्डलात् तृतीयं यन्मण्डलं ततः आरभ्य य-
 स्मिन् मण्डले षष्टिपथप्राप्तता ज्ञातुमिष्यते तत्तन्मण्डल-
 संख्या षट्त्रिंशद् गुण्यते, तथा—सर्वाभ्यन्तरामण्डला-
 तृतीये मण्डले एकन चतुर्थे द्वाभ्यां पञ्चमे त्रिभिर्या-
 यत् सर्वेषामण्डले द्व्यशीताधिकशतंन गुणयित्वा भ-
 वराशिमध्यं प्राक्षिप्यते, प्राक्षितं सति यद्भवति तेन ही-
 ना पूर्वमण्डलसत्कषष्टिपथप्राप्तता तस्मिन् विवक्षितं म-
 ण्डले षष्टिपथप्राप्तता ज्ञान्तव्या, अथ व्यशीतियोजनादिकस्य
 भ्रवराशः कथमुपपत्तिः ? , उच्यते—सर्वाभ्यन्तरमण्डले
 षष्टिपथप्राप्ततापरिमाणे सप्तचत्वारिंशत्सहस्राणि द्वे शतं त्रि-
 षष्ट्यधिकं योजनानामेकविंशतिश्च षष्टिभागा योजनस्य
 ४७२६३३३, एतच्च नवमुहूर्त्तगम्यं तत एकस्मिन् मुहूर्त्तैकषष्टि-
 भागे किमागच्छतीति चिन्तायां नव मुहूर्त्ता एकषष्ट्यां गुण्य-
 न्ते जनानि पञ्चशतान्येकोनपञ्चाशदधिकानि ५४६ तैर्भाग हते
 लब्धानि षडशीतियोजनानि पञ्च षष्टिभागा योजनस्य एकस्य
 च षष्टिभागस्यैकषष्टिधाच्छुद्धस्य चतुर्विंशतिर्भागा ८६३ ।
 ३३ इदं च सर्वाभ्यन्तरे मण्डले एकस्य मुहूर्त्तैकषष्टिभागस्य
 गम्यम्, अथ द्वितीयमण्डलपरिचयवृद्धयद्भवनाद्यलभ्यते
 मुहूर्त्तैकषष्टिभागेन तच्छेषधनार्थमुपक्रम्यते, पूर्वपूर्वमण्ड-
 लादनन्तरानन्तरे मण्डले परिरयपरिमाणचिन्तायामष्टा-
 दशाष्टादश योजनानि व्यवहारतः परिपूर्णानि वर्धन्ते,
 ततः पूर्वपूर्वमण्डलगतमुहूर्त्तगतिपरिमाणानन्तरानन्तरे
 मण्डले मुहूर्त्तगतिपरिमाणचिन्तायां प्रतिमुहूर्त्तमष्टादश-
 प्रतिमुहूर्त्तमष्टादश षष्टिभागा योजनस्य वर्धन्ते, प्रति-
 मुहूर्त्तैकषष्टिभागं चाष्टादशैकस्य षष्टिभागस्य सत्का एक-
 षष्टिभागाः, सर्वाभ्यन्तरानन्तरे च द्वितीयमण्डले नवमु-
 हूर्त्तैकेन मुहूर्त्तैकषष्टिभागेनैर्यावत् क्षेत्र व्याप्यते तावति
 स्थितः सूर्यो षष्टिपथप्राप्ता भवति ततो नव मुहूर्त्ता
 एकषष्ट्या गुण्यन्ते जातान्यष्टानवतिशतानि चतु प-
 ष्ट्यधिकानि ६८४, तेषां षष्टिभागानयनार्थमेकषष्ट्या
 भागा द्वियते लब्धमेकषष्ट्यधिकं शतं षष्टिभागानां त्रि-
 चत्वारिंशत् षष्टिभागस्य सत्का एकषष्टिभागाः १६१३३,
 तत्र विशत्यधिकेन षष्टिभागशतं लब्धे द्वे योजने अव-
 शेषा एकत्वारिंशत् षष्टिभागाः एकस्य च षष्टिभागस्य
 सत्कास्त्रित्वारिंशदेषष्टिभागाः, एतच्च द्वे योजने एक-
 चत्वारिंशत्षष्टिभागा योजनस्य एकस्य षष्टिभागस्य सत्का-
 स्त्रिचत्वारिंशदेषष्टिभागा इत्येवंरूपं प्रागुक्तात् षडशी-
 तिर्योजनानि पञ्चषष्टिभागा योजनस्य एकस्य षष्टिभागस्य
 सत्काश्चतुर्विंशतिरेकषष्टिभागा इत्यतस्माच्छ्लोध्यन्ते, शोधिते
 च तस्मिन् स्थितानि व्यशीतियोजनानि त्रयोविंशतिः षष्टि-
 भागा योजनस्य एकस्य षष्टिभागस्य सत्का द्विचत्वारि-
 शदेषष्टिभागाः ८३३३ । ३३ एतावच्च सर्वाभ्यन्तरमण्ड-
 लगतषष्टिपथप्राप्ततापरिमाणाद् द्वितीयमण्डलगतदक्षपथ-

प्राप्ततापरिमाणे हीने स्यात्, एतच्छेषोत्तरेत्तरमण्डलदक्षिप-
 थप्राप्तताचिन्ताया द्वानौ भवम् इत एव भ्रवराशिरित्युक्ते,
 ततो द्वितीयस्मान् मण्डलादनन्तरे तृतीये मण्डले एष एव
 भ्रवराशिरैकस्य षष्टिभागस्य सत्कैः षट्त्रिंशता भागभागीः
 सहितो यावान् राशः स्यात्, तथाहि—व्यशीतियोजनानि
 चतुर्विंशतिः षष्टिभागा योजनस्य सप्तदश च षष्टिभागस्य
 सत्का एकषष्टिभागा इति तावान् द्वितीयमण्डलमनाद्
 षष्टिपथप्राप्ततापरिमाणाच्छ्लोध्यते, ततो भयनि यथाक-
 मत्र मण्डले षष्टिपथप्राप्ततापरिमाणम्, चतुर्थमण्डले स एव
 भ्रवराशिर्यासप्तत्या सहितः क्रियते, चतुर्थे हि मण्डले तृती-
 यमण्डलापेक्षया द्वितीयम्, ततः षट्त्रिंशद् द्वाभ्यां गुणित्वा
 द्विसप्ततिः स्यात् तथा सहितस्यशीत्याविको राशः मवेहः ।
 ३३ इत्येवं स्वरूपा जातः, अयं च तृतीयमण्डलगतान्
 षष्टिपथप्राप्ततापरिमाणाच्छ्लोध्यते ततो यथावस्थितं तुर्ये(४)-
 मण्डले दक्षपथप्राप्तमानम्, तच्चैदम् सप्तचत्वारिंशदा-
 जनसहस्राणि त्रयोदशोत्तराणि अष्टौ च षष्टिभागा योज-
 नस्य एकस्य च षष्टिभागस्य सत्का दशैकषष्टिभागाः,
 सवान्तिमे तु मण्डले तृतीयमण्डलापेक्षया द्वाशीत्याधि-
 कशतमे यदा षष्टिपथप्राप्तताज्ञासा तदा षट्त्रिंशद् द्वा-
 शीत्याधिकशतंन गुण्यते जातानि पञ्चषष्टिशतानि द्विप-
 ञ्चाशदाधिकानि ६५५२ ततः षष्टिभागानयनार्थमेकषष्ट्या
 भागे लब्धे सप्तोत्तरं शतं षष्टिभागानां पञ्चविंशतिरवशिष्टा
 एतद् भ्रवराशौ प्राक्षिप्यते जातं पञ्चाशीतियोजनानि एका-
 दश षष्टिभागा योजनस्य एकस्य षष्टिभागस्य सत्काः
 षडकषष्टिभागाः ८५ ३३ ३३ । ३३ षट्त्रिंशत् एवमु-
 पपत्तिः—पूर्वस्मात् पूर्वस्मात् मण्डलादनन्तरे अनन्तरे मण्ड-
 ले द्विसप्त द्वाभ्यां द्वाभ्यां मुहूर्त्तैकषष्टिभागाभ्यां हीनः
 स्यात्, प्रतिमुहूर्त्तैकषष्टिभागं चाष्टादश एकस्य
 षष्टिभागस्य सत्का एकषष्टिभागा हीयन्ते, ततः उभयमी-
 लने षट्त्रिंशत् स्युः, ते चाष्टादश भागाः कलया न्यूनाः
 लभ्यन्ते न परिपूर्णाः परं व्यवहारतः पूर्वं परिपूर्णा विवक्षिताः,
 तच्च कलया न्यूनत्वं प्रतिमण्डलं भवेत् यदा द्व्यशीत्य-
 धिकशतनमण्डले एकत्र परिणतं सत् चिन्त्यते तदा
 अष्टषष्टिरेकषष्टिभागास्तुत्यन्ति, एतदपि व्यवहारतः उक्तं
 परमार्थतः पुनः किञ्चिदाधिकमपि वृत्त्यवसंयम्, ततोऽमी-
 अष्टषष्टिरेकषष्टिभागा अपमार्थ्यन्ते, तदपसारणे पञ्चाऽशी-
 तिर्योजनानि नव षष्टिभागा योजनस्य एकस्य षष्टिभाग-
 स्य सत्काः षष्टिरेकषष्टिभागाः ८५ ३३ । ३३ इति जातं सर्व-
 षाष्टमण्डलानन्तरार्थाकुननद्वितीयमण्डलगतषष्टिपथप्राप्त-
 तापरिमाणादेकोनपञ्चाशत्सहस्राणि नव शतानि षोडशोत्तराणि
 योजनानाम् एकोनचत्वारिंशत्षष्टिभागा योजनस्य एकस्य
 षष्टिभागस्य सत्काः षष्टिरेकषष्टिभागाः ३१६१६ ३३ । ३३
 इत्येवं रूपाच्छ्लोध्यते ततो यथाकं सर्वेषामण्डले षष्टि-
 पथप्राप्ततापरिमाणं भवति, तस्मात् स्वयंमव चदधति,
 तत एव पुरुषच्छायायां षष्टिपथप्राप्ततारूपायां द्वितीयादिषु
 केषुचिन्मण्डलेषु चतुर्विंशति किञ्चिन्न्यूनानि उपरितनेषु
 मण्डलैर्वाधिकान्याधिकतराणि उक्त्यकारणाभ्यवर्धनर ताव-
 द्यसंख्या यायस्मवेषामण्डलमण्डलमुगसंक्रम्य चारं करति, तत्र तु
 पञ्चाशीति योजनानि सार्थिकानि हापयतीत्यर्थः, सम्य-

कश्यपीतिषतुशीतिपञ्चाशीतियोजनानां सम्भवेऽपि सूत्र
पञ्चतुशीतिप्रहणं तद् देहलीप्रदापन्यायेनाभयपार्श्ववर्ति-
स्यास्त्वशीतिपञ्चाशीत्याप्रहणार्थमिति ।

अथोक्त एव मण्डलक्षेत्र पञ्चानुपूर्व्या सूर्यस्य
मुहूर्तगत्याद्याह—

जया णं भंते ! सूरिण सव्यबाहिरमंडलं उवमंकमिता
चारं चरइ तथा णं एगमेगेणं मुहुत्तणं केवइअं खेतं गच्छ-
इ, गोयमा ! पंच पंच जोअणमहस्माइं तिमि अ पंचुत्तरं
जोअणमए पम्परम य सट्टिभाए जोअणमए एगमेगेणं मुहु-
त्तणं गच्छइ, तथा णं इहगयस्स मणुस्सस्स एगतीसाए
जोअणमहस्मेहि अट्टहि अ एगतीमेहि जोअणमएहि ती-
साए अ सट्टिभाएहि जोअणमए सूरिण चक्खुप्फामं हव्व-
मागच्छइ ति, एस थं प्रहमे छम्माने, एम थं पढमस्स छ-
म्मास्स पञ्जमाणं, भे सूरिण दोहं छम्माने अयमाणं प-
ढमंभिमिअहोस्संभि बाहिराणंतरं मंडलं उवमंकमिता चारं
चरइ । (सू० १३३×)

जया णं'मित्यादि, यदा भगवन् ! सूर्यः सर्वबाह्यमण्डल-
मुपसंक्रम्य चारं चरति तदा एकैकेन मुहूर्तेन कियत् क्षेत्रं
गच्छति ? गौतम ! पञ्च पञ्च योजनसहस्राणि त्रीणि पञ्चा-
श्राणि योजनशतानि पञ्चादश पाण्डुभागान् योजनस्य ५३०५
३१ एकैकेन मुहूर्तेन गच्छति, कथामिति चेत् ? उच्यते—
आस्मिन् मण्डले परिग्रयपरिमाणं त्रिंशो लक्षा अष्टादश स-
हस्राणि त्रीणि शतानि पञ्चादशोत्तराणि ३२८३५, ततोऽस्य
प्रागुक्तपुरुषशतान् पृथ्वा मरु लब्धं यथाक्रमेण मण्डलं
मुहूर्तगतपरिमाणमिति, अत्र दृष्टिपथप्राप्ततापरिमाणमाह-
तदा-सर्वबाह्यमण्डलचारचरणकाले इहगतस्य मनुष्यस्ये-
ति प्राग्वत् एकत्रिंशता योजनसहस्रैरष्टमिथैकत्रिंशदधिक-
कैर्योजनशतैस्त्रिंशता च पाण्डुभागैर्योजनस्य ३२८३५ ३१
सूर्यः शीघ्रं लक्ष्मणमगच्छति, तथाहि—अस्मिन् मण्ड-
ले सूर्ये चारं चरति दिवसे द्वादशमुहूर्तप्रमाणा, दिवस-
स्याङ्गेन यावन्मात्रं क्षेत्रं व्याप्यते तावत् स्थित उच्यमानं.
सूर्यः, उपलभ्यन्ते द्वादशानां च मुहूर्तानामङ्गे पदं मुहूर्तास्त-
तो यद्य मण्डले मुहूर्तगतपरिमाणं पञ्च योजनसहस्राणि
त्रीणि शतानि पञ्चाश्राणि पञ्चादश च पाण्डुभागाः यो-
जनस्य ५३०५ ३१ तत् पङ्क्तिगुणयते, दिवसाङ्गुलिताया
एव मुहूर्तगतदृष्टपथप्राप्तताकरणत्वात्, ततो यथाक्र-
ममेण मण्डले दृष्टपथप्राप्ततापरिमाणं भवति, यद्यप्युपा-
स्यमण्डलदृष्टपथप्राप्ततापरिमाणान् पञ्चाशीतियोजनानि
नव पाण्डुभागा योजनस्य एकस्य पाण्डुभागस्य सन्काः
पाण्डुरेकपाण्डुभागाः इत्यर्थं राशी शोधिते इदमुपवचने ए-
तच्च प्राग् भावितं तथापि प्रस्तुतमण्डलस्वात्तरायणमन-
मण्डलानामर्वाधभूतत्वेनान्यमण्डलकरणनिरपेक्षतया क-
रणान्तरमकारि, इदं च सर्वोपपन्नरान्तरमण्डलात् पूर्वा-
नुपूर्व्या गणयमानं त्र्यशीत्यधिकशततमम्, प्रतिमण्डलं चा-
होराग्रगणनादहोरात्रोऽपि त्र्यशीत्यधिकशततमस्तेनाथं द-
क्षिणाग्रतस्य सूर्यो दिवसे इत्याद्यभिधानमाह— एत- थं

पढनं छम्माने, ' एम णं 'मित्यादि, एष च दक्षिणाग्रमन-
स्यशीत्यधिकशतदिनरूपो राशिः प्रथमः परमाणः—अ-
यनरूपः कालविशेषः, पदसंख्याङ्काः मासाः पिण्डीभूता
यत्रेति द्युत्पत्तौर्गदं समायेयम्, अन्यथा प्रथमः प-
रमाण इत्येकवचनानुपपत्तिरिति । अथवा-पाठ्यादिगणा-
न्तः पाठान् स्त्रीत्याभावे अदन्तादिगुण्येऽपि न स्त्रीप्रत्यय-
स्तेनैव तत्रप्रथमं परमाणम्, आख्यात् पुंस्यम्, एतच्च प्र-
थमस्य षण्मासस्य दक्षिणाग्रमनरूपस्य पर्यवसानम्, अथ
सर्वबाह्यमण्डलचारानन्तरं सूर्यो द्वितीयं परमाणं प्राप्नुवन्
गृह्णन् इत्यर्थः, प्रथमं अहोरात्रं उत्तराग्रमण्येति गम्यम्
याद्यानन्तरं पश्चानुपूर्व्या द्वितीयं मण्डलमुपसंक्रम्य चारं
चरति ।

अथान्न गत्यादिप्रश्नार्थं सूत्रमाह—

जया णं भंते ! सूरिण बाहिराणंतरं मंडलं उवमंकमि-
ता चारं चरइ तथा णं एगमेगेणं मुहुत्तणं केवइअं खेतं
गच्छइ ? गोयमा ! पंच पंच जोअणमहस्माइं तिमि अ
चउत्तरं जोअणमए गत्तावणं च सट्टिभाए जोअणमए
एगमेगेणं मुहुत्तणं गच्छइ, तथा णं इहगयस्स मणुस्सस्स
एगतीसाए जोअणमहस्मेहि णवहि अ गोलमुत्तरंहि जो-
अणमएहि इगुणालीसाए अ सट्टिभाएहि जोअणमए न-
ट्टिभागं च एगमट्टिधा उत्ता सट्टीए चुप्पिआभागोहि सू-
रिण चक्खुप्फामं हव्वमागच्छइ ति, भे पविसमाणे सू-
रिण दोहंभिमि अहोस्संभि बाहिराणंतरं मंडलं उवमंकमि-
ता चारं चरइ । (सू०-१३३×)

जया णं'मित्यादि, यदा भगवन् ! सूर्यः बाह्यानन्तर-
मर्वाकृतं द्वितीयं मण्डलमुपसंक्रम्य चारं चरति तदा भ-
गवन् ! एकैकेन मुहूर्तेन कियत् क्षेत्रं गच्छति ? भगवान्ना-
ह—गौतम ! पञ्च पञ्च योजनसहस्राणि त्रीणि च चतुरत्त-
राणि योजनशतानि सप्तपञ्चाशतं च पाण्डुभागान् योजनस्यै-
कैकेन मुहूर्तेन गच्छति ५३०५ ३१, तथाहि—अस्मिन् मण्डले
परिग्रयपरिमाणं त्रिंशो लक्षाणि अष्टादश सहस्राणि इ शतं
सप्तनवत्यधिकं योजनानाम् ३२८३५, ततोऽस्य पृथ्वा
भागं हुते लब्धं यथाक्रमेण मण्डले मुहूर्तगतपरिमाणम्,
अत्रापि दृष्टिपथप्राप्ततापरिमाणमाह—तदा इहगतस्य म-
नुष्यस्येति प्राग्वत् एकत्रिंशता योजनसहस्रैः पञ्चाश-
धिकैः नवमिथै योजनशतैरेकानन्तरात्रिंशता च पाण्डुभा-
गैर्योजनस्य एकं च पाण्डुभागमैकपाण्डुभा त्रिंशता तस्य
सन्काः पाण्डुभा चूर्णिकाभागः ३२८३५ ३१ ३१ सूर्यश्चक्षु-
स्पृशीमागच्छति । तथाहि—अस्मिन् मण्डले सूर्ये चारं चरति
दिवसे द्वादशमुहूर्तप्रमाणा द्वादशैः मुहूर्तैरेकपाण्डुभागाभ्या-
मधिकः तेषां चाङ्गे पदं मुहूर्ताः एकैकेन मुहूर्तैकपाण्डुभागा-
नाभ्याधिकस्ततः सर्वेषानाथं पङ्क्तिं मुहूर्तैकपाण्डुभा गु-
णयन्ते तत एकः पाण्डुभासस्तत्राधिकः प्राप्तयते, ततो
जानानि त्रीणि शतानि सप्तपञ्चाशदधिकानि पञ्चपाण्डुभा-
गानां ३६७, ततः प्रस्तुतमण्डलं यत्परिमाणं त्रिंशो
लक्षाणि अष्टादश सहस्राण्यु इ शतं सप्तनवत्यधिकं

३१८२३७ . इदं च योजनराशिं पृष्ट्वा गुणयित्वा सर्वशिता
 मुहुर्त्सगतिरिति यथा व्यर्थाइयते तथा प्रागुक्तम् . एतदभिस्त्रि-
 भिः शतैः सप्तपृष्ठधिकैर्गुणयते जाता एकाश कोट्याऽ-
 ष्टपृष्ठिल्लक्षाश्चतुर्दश सहस्राणि नव शतानि नवमवत्यधिकानि
 ११६=१४६६६, एतस्य एकपृष्ठा गुणितया पृष्ठा ३६६०,
 भागो द्वियते लब्धाभ्यंक्रान्तिशस्त्वहस्राणि नव शतानि षोड-
 शोत्तराणि ३१६६६, शेषमुद्गरति चतुर्बिंशतिशतानि एका-
 नचत्वारिंशदधिकानि २४३६, न चानां योजनान्याया-
 न्ति ततः षष्टिभागान्यनार्थमेकपृष्ठा भागो द्वियते लब्धाः
 एकानचत्वारिंशत् पृष्ठाभागाः ३६ एकस्य च षष्टिभागस्य
 सत्काः षष्टिकेपृष्ठाभागाः १६ अथ तृतीयं मण्डलम्—सं पधि
 समानं' इत्यादि । अथ प्रविशन्—जम्बूद्वीपाभिमुखं चरन्
 सूर्यः द्वितीयऽहोरात्रेः उत्तरायणसत्के इत्यर्थः बाह्यतृतीयम-
 ण्डलमुपसंक्रम्य चारं चरति ।

तदा किमित्याह—

जया खं भंते ! सुरिए बाहिरतश्च मंडलं उवसंकमिता
 चारं चरइ तथा खं एगमेगेखं मुहुत्तेणं केयइअं खेत्तं ग-
 च्छइ !, गोअमा ! पञ्च पञ्च जोअणसहस्माई तिष्ठि अ
 चउरुत्तरे जोअणसए इगुसालीसं च सट्टिभाए जोअणस्स
 एगमेगेखं मुहुत्तेणं गच्छइ, तथा खं इहगयस्स मणुयस्स
 एगाइएहिं वतीमाए जोअणसहस्सेहिं एगुणपप्साए अ स-
 ट्टिभाएहिं जोअणस्स सट्टिभागं च एगसट्टिधा खेत्ता ते-
 वीसाए चुप्पिआभाएहिं सुरिए चक्खुफासं इक्खमाच्छइ
 त्ति, एवं खलु एएणं उवाएणं पविममाखे, सुरिए तथा-
 चांतराओ मंडलाओ तथासंतरं मंडलं संकममाणे संकम-
 माणे अट्टारस अट्टारस सट्टिभाए जोअणस्स एगमेगे
 मंडले मुहुत्तगइं निवड्डुभाणे निवड्डुभाणे सातिरेगाइं पंचा-
 सीतिं पंचासीतिं जोअणइं पुरिमच्छायं अभिवड्डुभाणे
 अभिवड्डुभाणे सक्खभंतरं मंडलं उवसंकमिता चारं चरइ,
 एस खं दोखे छम्मासे, एम खं दोरुचस्स छम्मासस्स
 पजवसाणे, एस खं आइखे, संयच्छरं एम खं आइच्च-
 स्स संवच्छरस्स पजवसाणे पप्पत्त । (सू०-१३३+)

'जया ख'मित्यादि, यदा भगवन् ! सूर्यः बाह्यतृतीय म-
 ण्डलमुपसंक्रम्य चारं चरति तथा एकैकन मुहुत्तेन कि-
 यत् क्षेत्रं गच्छति ? , भगवानाह—गौतम ! पञ्च पञ्च योज-
 नसहस्राणि त्रीणि चतुरस्रराणि योजनशतानि एकानच-
 त्वारिंशत् च षष्टिभागान् योजनस्य ५३०४ १/६ । एकैकन मु-
 हुत्तेन गच्छति, तथाहि—अस्मिन् मण्डले परिरयपरिमा-
 णं तिस्रो लक्षा अष्टादश सहस्राणि द्वे शतं एकानाशीत्याधि-
 के ३१८२७६ अस्य च षष्ट्या भागं हते लब्धं यथाक्रमत्र
 मण्डले मुहुर्त्सगतिप्रमाणम्, अथात्र दृष्टिपथप्राप्तता-तदा
 इहगतस्य मनुष्यस्य पक्षाधिकैर्द्वारिंशता सहस्रैरेका-
 नपञ्चाशता च षष्टिभागैरेकं च षष्टिभागमेकषष्टिधा
 विहवा तस्य सत्कैःषोडशित्या चूर्णिकाभागेः ३२००१ ।
 १/६ । १/६ । सूर्यः चक्षुःस्पर्शमागच्छति, तथाहि—

अस्मिन् मण्डले दिवसां द्वादशमुहुर्त्सप्रमाणात्तु—
 भिर्महुर्त्सैकषष्टिभागैरेकसत्कस्यात्तं षट् मुहुर्त्सां ष-
 ष्यामेकषष्टिभागाम्यामधिकसत्कताः सामस्यैकैकषष्टिभा-
 गकरणार्थं षडपि मुहुर्त्सा एकषष्ट्या गुणयन्ते गुणयि-
 त्वा च तत्र द्वयैकषष्टिभागौ प्राक्षयन्ते ततो जानानि
 त्रीणि शतानि अष्टपष्ट्यधिकानि एकषष्टिभागानाम् ३६८,
 ततोऽस्मिन् मण्डले यत्परिरयप्रमाणं त्रीणि लक्षाणि अ-
 ष्टादश सहस्राणि द्वे शतं एकानाशीत्याधिके ३१८२७६ एतत्
 त्रिभिः शतैः अष्टपष्ट्यधिकैर्गुणयते जाता एकादश को-
 टयः एकसप्ततिः शतसहस्राणि षड्विंशतिः सहस्राणि
 षट् शतानि द्विसप्तत्यधिकानि ११७१२६६७२, अस्य ए-
 कषष्ट्या गुणितया षष्ट्या ३६६० भागे लब्धानि षोडश-
 षष्टिसहस्राणि एकास्रराणि ३२००१ शेषं त्रीणि सहस्राणि
 द्वादशोत्तराणि ३०१२ तेषां षष्टिभागान्यनार्थमेकपृष्ठा
 भागो हते लब्धा एकानचत्वारिंशत् पृष्ठाभागाः ३६ एकस्य
 षष्टिभागस्य सत्काःषोडशित्याचूर्णिकाभागाः ३१ इति,
 समवायाङ्गं तु त्रयस्त्रिंशत्समर्थीय—'जया खं सुरिए बाहिरा-
 खंतरं तश्च मंडलं उवसंकमिता चारं चरइ तथा खं इह-
 गयस्स पुरिसस्स तेवीसाए जोअणसहस्सेहिं किंअ वि-
 सेसूणहिं चक्खुफासं इक्खमागच्छइ' त्ति, एतद्वृत्तौ च
 इह तु यदुक्तं त्रयस्त्रिंशत् किञ्चिन्न्यूनान्तत्र सातिरेकयो-
 जनस्यापि न्यूनसहस्रता विघ्नितेति सम्भाव्यते इति, अथा-
 प्रापि चतुर्थमण्डलादिष्वतिदेशमाह—'एवं खलु' इत्यादि,
 एवमुक्तं प्रकारेण खलु-निश्चितमतेनोपायन-शतैः शतैः त-
 त्कथनन्तराभ्यन्तरमण्डलाभिमुखगमनरूपेणाभ्यन्तरं प्रवि-
 शन् सूर्यस्तदनन्तरान्मण्डलात् तदनन्तरं मण्डलं संक्रामन् २
 एकैकस्मिन् मण्डले मुहुर्त्सगतिमित्यत्र द्वितीया पूर्ववत् २
 मुहुर्त्सगतिपरिमाणं अष्टादश अष्टादश षष्टिभागान् योज-
 नस्य व्यवहारतः परिपूर्णान् निश्चयतः किञ्चिदुनान् निवर्त्त-
 यन् द्वापयन्नित्यर्थः, पूर्वमण्डलात् अभ्यन्तराभ्यन्तरमण्डल-
 स्य परिरयमाधिकृत्याष्टादशयोजनैर्होतवात्, पुरुषच्छायात्-
 मित्यत्रापि द्वितीया पूर्ववत्, ततोऽयमर्थः-पुरुषच्छायायां
 दृष्टिपथप्राप्ततारूपायां त्रयभिः षष्टिभागैः षष्ट्या च चूर्णि-
 काभागेः सातिरेकाणि-समाधिकानि पञ्चाशीति पञ्चाशीति
 योजनान्याभिवर्द्धयन्नभिवर्द्धयन् प्रथमद्वितीयादिषु कति-
 पयेषु मण्डलेषु इयं वृद्धिर्हेया, सर्वमण्डलापेक्षया तु
 येनैव क्रमेण सर्वाभ्यन्तरान्मण्डलापरतो दृष्टिपथप्राप्ततां
 द्वापयन्नित्येनैव क्रमेण सर्वबाह्यान्मण्डलाद्वर्द्धयन्तेषु
 दृष्टिपथप्राप्ततामभिवर्द्धयन् प्रविशति, तत्र सर्वबाह्यमण्ड-
 लाद्वर्द्धयन्तद्वितीयमण्डलगमनात् दृष्टिपथप्राप्ततापरिमाणात्
 सर्वबाह्यमण्डलं पञ्चाशीति योजनानि नव षष्टिभागान्
 योजनस्य एकं च षष्टिभागमेकषष्टिधाभिरवा तस्य सत्कान्
 षष्टिभागान् द्वापयति, एतच्च प्रागेव भाषितं तस्मात्
 सर्वबाह्याद्वर्द्धयन्ते द्वितीये मण्डले प्रविशन् तावद्दुयोऽपि
 दृष्टिपथप्राप्ततापरिमाणेऽभिवर्द्धयति तच्च भवे, ततोऽर्वाकु-
 तनेषु मण्डलेषु यस्मिन् मण्डले दृष्टिपथप्राप्ततां ज्ञातुमि-
 ष्यते, तृतीयमण्डलादारभ्य तत्तन्मण्डलसंख्यया षड्विंशद्
 गुणयते.तद्यथा—तृतीयमण्डलचिन्तायांमकन चतुर्थमण्डल-
 चिन्तायां द्वाभ्याम् एव यावत् सर्वाभ्यन्तरमण्डलचिन्तायां

दृश्यतीत्यधिकेन शनन, इत्थं च गुणयित्वा यज्ञस्यते तद्
 ध्रुवराशेरधनीय शेषेण ध्रुवराशिना सहितं पूर्वपूर्वमण्डलगतं
 दृष्टिपथप्राप्ततापरिमाणं तत्र मण्डले द्रष्टव्यम्, यथा तृतीये
 मण्डले षड्विंशदकेन गुणयते, 'एकेन च गुणितं तदेव
 भवतीति' जाना षड्विंशदके वा ध्रुवराशेरधनीयते, जानं
 शेषमिदं—पञ्चाशीतियोजनानि नव षष्टिभागा योजनस्य
 एकस्य च षष्टिभागस्य सत्काश्चतुर्विंशतिरेकषष्टिभागाः
 ८५ १/२ । १/२ एतेन पूर्वमण्डलगतं दृष्टिपथप्राप्ततापरिमाणम्
 एकत्रिंशत् सहस्राणि नव शतानि षोडशोत्तराणि योज-
 नानामेकान्वत्वारिंशदेकषष्टिभागा योजनस्य एकस्य ष-
 ष्टिभागस्य सत्काः षष्टिरेकषष्टिभागाः ३१६१६ इत्येवंक-
 पसहितं क्रियते, कृते च तृतीये मण्डले यथोक्तं दृष्टिपथ-
 प्राप्ततापरिमाणं भवति तच्च प्रागेव प्रदर्शितं, चतुर्थे मण्ड-
 ले षड्विंशद् द्वाभ्यां गुणयते गुणयित्वा ध्रुवराशेरधनीय शेषेण
 ध्रुवराशिना तृतीयमण्डलगतं दृष्टिपथप्राप्ततापरिमाणं स-
 हितं क्रियते, तत्र इदं तत्र मण्डले दृष्टिपथप्राप्ततापरि-
 माणं भवति—द्वाविंशत्सहस्राणि षडशीत्यधिकानि योज-
 नानामष्टपञ्चाशत् षष्टिभागा योजनस्य एकस्य षष्टि-
 भागस्य सत्काः एकादशैकषष्टिभागाः ३२०८६ १/२ । १/२ ।
 एवं शेषेषां मण्डलेषु भावनीयम्, यदा तु सर्वाभ्यन्तरं
 मण्डले दृष्टिपथप्राप्ततापरिमाणं ज्ञातुमिष्यते तदा षड-
 विंशद् दृश्यतीत्यधिकेन शनन गुणयते, तृतीयमण्डलादार-
 भ्य सर्वाभ्यन्तरस्य मण्डलस्य दृश्यतीत्यधिकशतमत्वात्,
 ततो जानानि पञ्चषष्टिः शतानि द्विपञ्चाशदधिकानि
 १५५२, तथाभेकषष्ट्या भागे इतं लब्धं सप्तोत्तरं शनं ष-
 ष्टिभागानां शेषाः पञ्चविंशतिः १०० । १/२ । एतत्पञ्चाशीतियो-
 जनानि नव षष्टिभागा योजनस्य एकस्य षष्टिभागस्य स-
 त्काः षष्टिरेकषष्टिभागाः ८५ १/२ । १/२ । इत्येवंरूपाद् ध्रुवराशेः
 शोधयते, जानानि पञ्चाद् दृश्यतीतियोजनानि द्वाविंशतिः
 षष्टिभागाः योजनस्य एकस्य षष्टिभागस्य सत्काः पञ्चविं-
 शदेकषष्टिभागाः, इह षड्विंशदेकषष्टिभागाः कलया न्यूनाः
 परमार्थतो लभ्यन्ते, एतच्च प्रागेवोपदर्शितम्, तच्च कल-
 या न्यूनत्वं प्रतिमण्डलं भवत् यदा दृश्यतीत्यधिकशत-
 तममण्डले एकत्र पण्डितं सञ्चिन्त्यते तदा अष्टषष्टिरेक-
 षष्टिभागा लभ्यन्ते ततस्ते भूयः प्रक्षिप्यन्ते ततो जान-
 मिदं दृश्यतीतियोजनानि त्रयोविंशतिः षष्टिभागाः योज-
 नस्य एकस्य षष्टिभागस्य सत्का द्विचत्वारिंशदेकषष्टिभा-
 गाः ८३ १/२ । १/२ । एतेन सर्वाभ्यन्तरानन्तरद्वितीयमण्ड-
 लगतं दृष्टिपथप्राप्ततापरिमाणं सप्तचत्वारिंशत्सहस्राणि
 शनमेकान्वत्वारिंशदेकषष्टिभागा योजनानां सप्तपञ्चाशत्षष्टिभागा
 योजनस्य एकस्य षष्टिभागस्य सत्का एकादशशतरे-
 कषष्टिभागाः ४७१७६ १/२ । १/२ । इत्येकरूपमाहृतं क्रियते,
 ततो यथोक्तं सर्वाभ्यन्तरं मण्डले दृष्टिपथप्राप्ततापरिमा-
 णं भवति, तच्च सप्तचत्वारिंशत्सहस्राणि ४ शनं त्रिप-
 ष्टधिकं योजनानामेकविंशतिश्च षष्टिभागा योजनस्य
 १७२६३ १/२ एवं दृष्टिपथप्राप्ततायां कतिपयेषु मण्डलेषु
 सान्तिरेकाणि पञ्चाशीति २ योजनानि अग्रतनेषु चतुरशीति २
 पर्यन्ते यथोक्ताधिकसहितानि दृश्यतीति योजनानि अभि-

वर्जयन् अभिवर्जयन् तावद् यज्ञस्या यावत् सर्वाभ्यन्त-
 रमण्डलमुपसंक्रम्य चारं चरति, इदं च सर्वाभ्यन्तरम-
 ण्डलं सर्वबाह्यमन्तरात् मण्डलान् पञ्चानुपूर्व्या गणक-
 मानं दृश्यतीत्यधिकशततम, प्रतिमण्डलं आहाराप्रमाणमाह-
 हारात्राऽपि दृश्यतीत्यधिकशततमस्तेनायमुत्तरायणस्य च-
 रणो दिवस इत्याद्यभिधानुमाह—' एस णं शेषं कुम्भासे '
 इत्यादि एव द्वितीयः परममन्तः—प्रागुक्तयुक्त्या अयनवि-
 शेषा ज्ञातव्यः, एतद् द्वितीयस्य परमास्यस्य पर्यवसानं
 दृश्यतीत्यधिकशततमाहारात्वात्, एव आदित्यः संवत्स-
 रः—आदित्यचारोपलक्षितः संवत्सर इति, इत्यनेन नक्ष-
 त्रादिसंवरसरव्युदासः, एतच्चादित्यस्य संवत्सरस्य प-
 र्यवसानं चरमायनचरमदिवसत्वात् इति समाप्तं सुहृन्गति-
 हारम्, तत्संवत्सात्त्वं दृष्टिपथवक्रव्यताऽपि । अं० ४
 वक्त० । स० ।

जंबुद्वीपे णं दीवे अमीउत्तरं जोयणमयं आगाहेत्ता
 सूरिए उत्तरकट्टोचगए पदमं उदयं करइ । (सू० ८०+)
 'जंबुद्वीपे ण' मित्यादि, 'आगाहेत्ता' ति—मन्त्रिय
 'उत्तरकट्टोचगय' ति—उत्तरं काष्ठां दिशमुपगत. उत्तर-
 काष्ठोपगतः प्रथममुदयं करोति, सर्वाभ्यन्तरमण्डले उदती-
 त्यर्थः । स० ८० सम० ।

अथाष्टमं दिनरात्रिवृद्धिदानिद्वारं निरूप्यते—
 ज्या णं भंते ! सूरिए सच्चरुभंतरं मंडलं उवसंकमिच्छा
 चारं चरइ तथा खं केमहालए दिवसे केमहालिया राई
 भवइ ? गोअमा ! तथा णं उत्तमकट्टपत्ते उकोसए अट्टा-
 रसमुहुत्ते दिवसे भवइ, जहणिया दुवालमुहुत्ता राई
 भवइ, स शिकवममाणे सूरिए णं संवच्छरं अयमाणे
 पदमसि अहोरत्तमि अचभंतराणंतरं मंडलं उवसंक-
 मित्ता चारं चरइ । (सू०-१३४ X) ।

'ज्या ण' मित्यादि, यदा भगवन् ! सूर्यः सर्वाभ्यन्तर-
 मण्डलमुपसंक्रम्य चारं चरति तदा को महान् आलया—
 व्याप्यक्षररूपः आश्रयो यस्यासौ किमहालयः क्रियानि-
 त्यर्थः दिवसो भवान्, किमहालया—क्रियती रात्रिर्भवति ?
 भगवानाह—गौतम ! तदा उत्तमकाष्ठां प्राप्त-उत्तमा-
 वस्थां प्राप्तः आदित्यसंवत्सरस्यत्कपत्षष्ट्यधिकप्रशानदि-
 वसमध्यः यतो नापरः कश्चिदाधिक इत्यर्थः अत एवात्कपकः
 उत्कृष्ट इत्यर्थः अष्टादशमूर्त्तप्रमाणां दिवसो भवति,
 यत्र मण्डले यावत्प्रमाणो दिवसस्तत्र तदपक्षया (शेषा)
 अहाराप्रमाणा रात्रिर्गति जघन्यका द्वादशमुहूर्ता
 रात्रिः, सर्वस्मिन् क्षेत्रे काले वा अहाराप्रम्य त्रि-
 शन्महूर्त्तसंख्याकत्वस्य नैयत्याद्, ननु यदा भग-
 तऽष्टादशमूर्त्तप्रमाणा दिवसस्तदा विदेहेषु जघन्या
 द्वादशमूर्त्तप्रमाणा रात्रिस्तर्हि द्वादशमूर्त्तस्य परं रात्रनि-
 क्रान्तत्वेन यद् मुहूर्तान् यावत्केन कालेन भाव्यम् ? एवं भगव-
 ऽपि शक्यम्, उच्यते—अत्र पञ्चमहूर्त्तगण्यक्षेत्रऽर्वांशे सति
 तत्र सूर्यस्यादयमानत्वेन इत्यनेनेति, तच्च सूर्योदयास्तान्त-
 रविचारणेन तन्मण्डलगतदृष्टिपथप्राप्तताविचारणेन च
 सूत्रपत्रम्, आह—एवं सति सूर्योदयास्तमयेन अ-
 नियते आपद्ये भवतु नाम, न चैतद्वनार्थम्, यदुक्तम्—

“ जह जह समण समण, पुरयो संचरइ भक्खरो गयसे ।
 तह तह इयो वि नियमा, जायइ रयणीइ भावयथा ॥ १ ॥
 एवं च मइ नगणं, उदययथमगां होंतऽनिययाइ ।
 मइ दसकालमेण, कम्मइ किंचो य दिम्मण नियमां ॥ २ ॥
 मइ चय य निदिदो, मइमुहुत्तो कम्मण संवेवनि ।
 केविचोदाणि पि अ, यिन्थपमाणा रयो जीनि ॥ ३ ॥ ” ति ।
 यत्तु सूर्यपञ्चानवु तो सूर्यमण्डलसंस्थित्यधिकार समचतु -
 रक्षन्स्थितिवर्णनायां युगाद्यै एकः सूर्यो दक्षिणपूर्वस्याम
 एकश्चन्द्रो दक्षिणापरस्यां द्वितीयः सूर्यः पश्चिमापरस्यां
 द्वितीयश्चन्द्र उत्तरपूर्वस्यामित्युक्तं तत्तु दक्षिणादिभागेषु
 मूलादयापक्ष्या इति श्रेष्ठ्यम्, अथ च त्रयोविंशदो दिवसः
 पूषसंवत्सरस्य चरमा दिवस इति वक्तुमाह - “ ए सि-
 क्खममाणे ” इत्यादि, अथ निष्कामन् सूर्यः नयं भवत्सर
 मयमान - प्राप्नुवन्नाददान इत्यर्थः, प्रथमे अहोरात्रेऽभ्य-
 स्तरानन्तरं द्वितीयमण्डलमुपभ्रम्य चारं चरति इति ।

अथ दिनरात्रिवृत्तपट्टपर्यमाह -

जया गं भेंट ! सूरिए, अद्यभंतराणंतरं मंडलं उत्रमं-
 भित्ता चारं चरइ तथा गं कमहालए दिवने कमहालिया
 राई भवइ ? गोयमा ! तथा गं अट्टास्ममुहुत्त दिवने भ-
 वइ, दोहि एगट्टिभागमुहुत्तहि ऊणं दुवालममुहुत्ता राई
 भवइ दोहि अ एगट्टिभागमुहुत्तहि अहिअ त्ति, भ सि-
 क्खममाणे सूरिए दोच्चंमि अहंरत्तंमि ० जाव चारं चरइ
 तथा गं कमहालए दिवने कमहालिया राई भवइ ? गो-
 यमा ! तथा गं अट्टास्ममुहुत्त दिवने भवइ चउहि एग-
 ट्टिभागमुहुत्तहि ऊणं, दुवालममुहुत्ता राई भवइ चउहि ए-
 गमट्टिभागमुहुत्तहि अहिअ त्ति, एवं खलु एणं उवाएणं
 निक्खममाणे सूरिए तथाणंतराओ मंडलाओ तथाणंतरं मं-
 डलं संकममाणे दो दो एगट्टिभागमुहुत्तहि मंडल दिवमभित्त-
 त्स्म निव्वुट्टेमाणे २ रयणि सित्तस्म अभिदट्टेमाणे २ मव्व-
 वाहिरं मंडलं उत्रमंभित्ता चारं चरइ त्ति । (सू० १३४X)

जया गं ' मित्यादि, यदा भगवन् ! सूर्यः अद्यन्तरान-
 न्तरं द्वितीयं मण्डलमुपभ्रम्य चारं चरति तदा भगवन् !
 किमहालयः - किममाणा दिवसः, किमहालया - किममाणा
 रात्रिः ? । भगवानाह - गौतम ! तदा अष्टादशमण्डलप्रमा-
 णो ङाभ्यां मुहुत्तैकपाष्टभागभ्यामूतो दिवसो भवति, अत्र
 सूत्रे प्राकृतत्वात् पदव्यत्ययः, ङादशमण्डलप्रमाणा ङा-
 भ्यां मुहुत्तैकपाष्टभागभ्यामधिकं रात्रिर्भवति, अत्रोपपत्ति-
 र्यथा अष्टादशमण्डलं दिवसे ङादश भ्रमणमुहुत्ताः पद चर-
 मुहुत्ताः, तच्च मण्डलानां व्यशीर्ष्याधिकशतेन यद्गन्ते चापयद्ग-
 न्ते, तेतोऽत्र त्रैगांशकाचनारः - याद् मण्डलानां व्यशीर्ष्याधि-
 कशतेन पट्टमुहुत्ताः यद्गन्ते चापयद्गन्ते तदा एकं मण्डलं
 किं यद्गन्ते चापयद्गन्ते ?, व्यापना यथा १२३६दिदि, अत्रान्य-
 राशिना एककलक्षणं मध्यराशिः पदकलक्षणं गुणयते,
 गुणितं च ' एकं गुणितं तद्वच भवती ' ति पंडव स्थितास्त
 चादिगाशिना भवन्ते अष्टपञ्चाद् भागं न प्रयच्छन्तीति
 भाज्यभाजकराश्यांस्वकपापवसेना कार्या, जात उपरिततो

राशिकरूपः अद्यन्तन एकपाष्टरूपः हा आगतं हा-
 चकपाष्टभागौ मुहुत्तस्य अतो दिवसेऽपयद्गन्ते -
 रात्री च यद्गन्ते इति, एवमपि करणभावना कार्या ।
 अद्यन्तनमण्डलगतं - दिनरात्रिवृत्तहानी पुच्छ्याह - ' से
 सिक्खममाणे ' इत्यादि, अथ निष्कामन् सूर्यो दक्षिणाप-
 नसत्के द्वितीय अहोरात्रे अत्र यावच्छ्रुत्वात् ' अद्यन्तरत-
 मंडलं उत्रमंभित्त ' इति ज्ञेयम्, स्वर्वाभ्यन्तरमण्डलाप-
 क्षया तृतीयं मण्डलमुपभ्रम्य चारं चरति तदा किय-
 माणा दिवसः किममाणा रात्रिर्भवति ?, गौतम ! तदा
 अष्टादशमण्डलप्रमाणा ङाभ्यां पूर्वमण्डलसत्काभ्याम् ङा-
 भ्यां च प्रस्तुतमण्डलसत्काभ्यामित्यर्थं चतुर्भिर्मुहुत्तैकपाष्ट,
 भागैकसो दिवसो भवति; ङादशमण्डला उक्तप्रकारेणैव चतु-
 र्भिर्मुहुत्तैकपाष्टभागभ्यामधिकं रात्रिर्भवति, उक्तातिरिक्तमण्ड-
 लेष्वतिरिक्तमाह - ' एवं खलु एणं मित्यादि, एव मण्ड-
 लव्यदर्शितरित्या खलु - निश्चिन्तयेत् - अनन्तरं ङादशमण्ड-
 लं प्रतिमण्डलं, दिनस्य रात्रिसत्कमुहुत्तैकपाष्टभागद्वयवृत्ति-
 दानिरूपेण निष्कामन् - दक्षिणादिमुखं गच्छन् सूर्यस्तदन्-
 तरान्मण्डलानां नन्तरं मण्डलं संकामन् ङा ङा मुहुत्तैक-
 पाष्टभागभ्यामधिकं मण्डलं दिवसस्य च निवर्तयन्
 तत्रैव न - हापयन् २ रजानेक्षस्य तात्रैव भिद्यन् २,
 कोऽथः ? - मुहुत्तैकपाष्टभागद्वयस्यैव तत्र दिवसस्य हा-
 पयन् तावदेव रजानेक्षे अभिद्येयंति सर्वथाह्यमण्डल-
 मुपभ्रम्य चारं चरति, प्रतिमण्डलं भागद्वयहानिवृत्तौ उक्तं ।
 ज० ७ वक्त० ।

उत्तरायणनियुक्ते गं सूरिए पदमाओ मंडलाओ एगूणत्त-
 ताःलीमइमे मंडले अट्टहत्तरिं एगमट्टिभाए दिवमक्खेत्तंस्म
 निव्वुट्टता रयणिवत्तस्म अभिनिव्वुट्टता गं चारं चरइ ।
 एवं दक्षिणायणनियुक्ते वि । (सू० ७८X)

' उत्तरायणनियुक्ते गं ' ति - उत्तरायणाद् - उत्तरदिग्गमना'
 जिवृत्त, उत्तरायणनिवृत्तः; प्राग्भवदक्षिणायन इत्यर्थः ' सू-
 रिए ' ति आदित्यः ' पदमाओ मंडलाओ ' ति - दक्षिणां दिशं
 गच्छतो रवेत्यर्थं तस्मात् तत्तु सर्वाभ्यन्तरसूर्यमार्गात्
 ' पदमवत्तालीमइमे ' ति - एकानन्तरदिशसमे, मण्डलं
 दक्षिणापनप्रथममण्डलापेक्षया सर्वाभ्यन्तरमण्डलापेक्षया
 तु चत्वारिंशो अट्टहत्तरिं ' ति अष्टहत्तरिः ' एगमट्टिभाए '
 ति - मुहुत्तस्यैकपाष्टभागान् दिवसस्यैवत्तस्म ' ति - दिवसलक्ष-
 णस्य क्षमस्य दिवसस्यैवत्यर्थः, ' निव्वुट्टता ' ति निवर्तयन् हा-
 पयित्वेत्यर्थः, तथा ' रयणिवत्तस्म ' ति - रजन्त्या एव ' अ-
 भिनिव्वुट्टता ' ति - अभिनिवर्तयन् च; वक्तव्येत्यर्थः, ' चारं
 चरइति - भ्रम्यतीत्यर्थः, भावार्थोऽस्यैव चन्द्रशक्तिवाक्ये-
 रुपदर्शयते - अम्बुद्वीपे यदतो सूर्यो सर्वाभ्यन्तरमण्डलमु-
 पभ्रम्य चारं चरतस्तदा तदनन्तरं योजनसहस्राणि पट्ट-
 अष्टाविंशतिधिकानि योजनशतान्यन्याऽन्यमन्तरं कृत्वा चर-
 तः, एतच्च अम्बुद्वीपेऽशीशुकरं योजनशतं प्रविश्याभ्यन्तरे
 मण्डलं भवति एतस्मिन् द्विगुणे अम्बुद्वीपप्रमाणादपकर्षि-
 ते यथाक्रमन्तरं भवतीति, तथा तत्र तयाअस्तराकृष्टो-
 ऽष्टादशमण्डलो दिवसो भवति, जघन्यका च ङादशमण्डला
 रात्रिर्भवति, तेतोऽभ्यन्तरमण्डलस्यैकस्य प्रथमेऽहोरात्रे

ऽभ्यन्तरात्तरं मण्डलमुपसंक्रम्य यदा चारं चरतस्तदा नवनवनिर्गोजनसहस्राणि षट्पञ्चदशिकाणि योजनशतानि पञ्चत्रिंशच्च एकैकप्रभागं योजनस्यान्तरं कृत्वा चारं चरतः, तदा चाष्टादशमुहूर्तो दिवसो भवति द्वाभ्यां मुहूर्तैकैकप्रभागभ्यां न्यूनः, षाडशमुहूर्तो च रात्रिर्भवेति द्वाभ्यां मुहूर्तैकैकप्रभागभ्यामधिकतः, एवं दक्षिणायनस्य द्वितीयादिषु मण्डलेष्वहोरात्रेषु चान्योऽन्यान्तरप्रमाणस्य पञ्चभिः पञ्चभिर्गोजनैः पञ्चत्रिंशत्तैकैकप्रभागैर्गोजनस्य द्वात्रिंशत्तैकैकप्रभागभ्यां द्विनदानि रात्रिर्द्विभवेति, एवं च एकानचत्वारिंशत्तम मण्डल सूर्ययान्तरं नवनवनिः सहस्राण्यष्ट शतानि सप्तपञ्चाशच्च योजनानां त्रयोविंशतिर्भेकप्रभागाः, दिनप्रमाणं चाष्टादशानां मुहूर्तानां मध्याह्निकप्रभागानामष्टसप्तत्यां पातितानां षाडश मुहूर्ताश्चतुष्टयत्वारिंशच्चैकप्रभागानां मुहूर्तस्य, रात्रिस्त्यष्टसप्तत्यां त्रयोदश मुहूर्ताः सप्तदशैकप्रभागानाश्चेति, एवं 'दक्षिणायनान्यष्ट' ति-यथात्तगायननिवृत्त एकामन्त्रत्वारिंशत्तम मण्डले अष्टसप्ततिमैकप्रभागान् हापयति, वर्द्धयति च। एवं दक्षिणायननिवृत्तोऽपि सूर्यस्तान् द्वापयति, वर्द्धयति च। केवलं दक्षिणायने दिनप्रमाणं हापयति, रात्रिप्रमाणं च वर्द्धयति। इदं तु दिनप्रमाणं वर्द्धयति, रात्रिप्रमाणं च हापयति। स० ७८ सम०। ३०।

जया शं सूरिण सच्चरमंतराओ मंडलाओ सच्चवाहिरं मंडलं उवमंकभित्ता चारं चरइ तथा शं सच्चरमंतरमंडलं पणिहाय एगं तसीएयं गइदियमएयं तिषि छावइ एगसद्धिभागमुहुत्तमए दिवसंखत्तम निव्वुद्धेत्ता रयणिवेत्तस अभिवुद्धत्ता चारं चरइ। (सू०-१३४+)

'जया शं'मित्यादि, यदा सूर्यः सर्वाभ्यन्तरान्मण्डलादित्यत्र "यत्तोप पञ्चमी वक्रय्या" तेन सर्वाभ्यन्तरं मण्डलमारभ्य सर्वेषामण्डलमुपसंक्रम्य चारं चरति तदा सर्वाभ्यन्तरं मण्डलं प्रविशत्य-मर्यादीकृत्य ततः परम्माद् द्वितीयान्मण्डलादारभ्यत्यर्थः एकैकं व्यशीतेन व्यशीत्यधिकेन रात्रिर्द्विद्वानाम् अहोरात्राणां शतेन त्रिंशत् षट्पञ्चानि-षट्पञ्चदशिकाणि मुहूर्तैकैकप्रभागशतानि दिवससप्तत्यामिषडशं, कोऽर्थः-षट्पञ्चदशिकाश्चतस्रमुहूर्तैकप्रभागैर्गोजनमात्रेण क्षेत्रं मर्याते तावन्मात्रं क्षेत्रं हापयित्वा इत्यर्थः, तावदेव क्षेत्रं रजनिक्षेत्रस्याभिवर्द्धयं चारं चरति, अयमर्थः दक्षिणायनसत्कव्यशीत्यधिकमण्डलेषु प्रत्येकं हीयमानमागह्यस्य व्यशीत्यधिकशतगुणेन षट्पञ्चदशिकाश्चतस्राराशिरूपपद्यत इति तावदेव रजनिक्षेत्रं वर्द्धते इत्यर्थः। जं० ७ वक्र०।

लवणे शं भंते ! समुदे सूरिया उदीचिपाईणमुग्गच्छ जच्चेव जंबुदीवस्स वत्तव्वया भणिया सच्चवेव सच्चा अपरिसेसिया लवणसमुहस्स वि भाणियव्वा, नवरं अभिलावो इमो शेषवो-जया शं भंते ! लवणे समुदे दाहिणं दिवसे भवति तं चव० जाव तदा शं लवणे समुदे

पुरच्छिमपच्चत्थिमे शं राई भवति, एगं अभिलावंशं नेयव्वं । जदा शं भंते ! लवणसमुदे दाहिणं पढमा ओसपिणी पडिवज्जइ, तदा शं उत्तरं वि पढमा ओसपिणी पडिवज्जइ । जदा शं उत्तरं पढमा ओसपिणी पडिवज्जइ तदा शं लवणसमुदे पुरिच्छिमपच्चत्थिमे शं नेवत्थि ओसपिणी २ समणाउमो !, हंता गोयमा ! ० जाव समणाउमो ! । धायइमंडे शं भंते ! दीवे सूरिया उदीचिपादीणमुग्गच्छ जहव जंबुदीवस्स वत्तव्वया भणिया सच्चवे धायइमंडस्स वि भाणियव्वा, नवरं इमेणं अभिलावेणं मव्वे आलावगा भाणियव्वा । जया शं भंते ! धायइमंडे दीवे दाहिणं दिवसे भवति तदा शं उत्तरं वि जया शं उत्तरं वि तदा शं धायइमंडे दीवे मंदराण पव्वयाणं पुरिच्छिमपच्चत्थिमे शं राती भवति ?, हंता गोयमा ! एवं चव० जाव राती भवति । जदा शं भंते ! धायइमंडे दीवे मंदराणं पव्वयाणं पुरिच्छिमण दिवसे भवति तदा शं पच्चत्थिमेण वि, जदा शं पच्चत्थिमेण वि तदा शं धायइमंडे दीवे मंदराणं पव्वयाणं भवति उत्तरं दाहिणं राती भवतीति ?, हंता गोयमा ! ० जाव भवति, एवं एगं अभिलावंशं नेयव्वं० जाव जया शं भंते ! दाहिणं पढमा ओसपिणी तथा शं उत्तरं जया शं उत्तरं तथा शं धायइमंडे दीवे मंदराणं पव्वयाणं पुरिच्छिमपच्चत्थिमे शं नेवत्थि ओसपिणी० जाव ? समणाउमो ! हंता गोयमा ! ० जाव समणाउमो !, जहा लवणसमुहस्स वत्तव्वया तहा कालोदस्स वि भाणियव्वा, नवरं कालोदस्स नामं भाणियव्वं । अन्तिमतरपुक्खरुदे शं भंते ! सूरिया उदीचिपाईणमुग्गच्छ जहव धायइमंडस्स वत्तव्वया तेहव अन्तिमतरपुक्खरुदेस्स वि भाणियव्वा नवरं अभिलावं० जाव जाणेयव्वा० जाव तथा शं अन्तिमतरपुक्खरुदे मंदराणं पुरिच्छिमपच्चत्थिमेणं नेवत्थि ओसपिणी नेवत्थि उस्सपिणी अवट्टिएणं तत्थ कालं पक्खते समणाउमो ! सेव भंते ! सेव भंते ! ति । (सू०-१७६) भ० ५ श० २ उ० ।

तेणं कालेणं तेणं समणं चपा नामं नगरी होत्था, वक्खओ, तीस शं चपाए नगरीए पुष्पभं नामं चइए हात्था वक्खओ, सामी समोसेह ० जाव परिमा पडिगया । तेणं कालेणं तेणं समणं समणस्स भगवओ महावीरस्स जेह्हे अंतवामी इंदभूती गामं अणगारे गोयमणं-तेणं० जाव एवं वदामी-जंबुदीवे शं भंते ! दीवे सूरिया उदीचिपादीणमुग्गच्छ पादीणदाहिणमागच्छति, पादीणदाहिणमुग्गच्छ दाहिणपडीणमागच्छति दाहिणपडी-

णमुग्गच्छ पडीणउदीणमागच्छन्ति पदीणउदीणं उग्गच्छ उदीचिपादीणमागच्छन्ति ? , हंता ? गोयमा ! जंबुद्वीवे गं दीवे सूरिया उदीचिपाईणमुग्गच्छ ० जाव उदीचिपाईण- मागच्छन्ति । (सू० १७६X)

'सूरिय' ति—ह्यौ सूर्यौ , जम्बूद्वीप द्वयोरेव भावात् ' उदीणपाईणं ' ति उद्गव उदीचीनं प्रागव प्राचीनं उदी- चीनं च तदुदीच्या आसन्नत्वात् प्राचीनम् च तन्प्राच्याः प्रत्यासन्नत्वाद् उदीचीनप्राचीनं—दिग्भन्तरं क्षेत्रादिगणैस्तया पूर्वोत्तरादिगणैरर्थः ' उग्गच्छ ' ति—उद्गत्य क्रमेण तत्रोद्ग- मने कृत्येत्यर्थः ' पाईणदाहिणं ' ति प्राचीनदक्षिण दिग्भन्तरं पूर्वोत्तरादिगणैरर्थः ' आगच्छन्ति ' ति—आगच्छतः क्रम- णैवास्त यात इत्यर्थः इह चंद्दननमस्तमयं च द्रष्टुलोक- विवक्षयाऽवस्येयं, तथाहि—येषामदृश्यौ सन्तौ दृश्यौ नौ स्यातां न तयोर्दृष्टमने व्यवहरन्ति येषां तु दृश्यौ सन्ताव- दृश्यौ सन्त तयोस्तमयं व्यवहरन्तीत्यनियताबुद्ध्यास्तम- यौ । आह च—

“ जह जह समए समए, पुरओ संचरइ मक्खरो गयेणे । तह तह इओ वि नियमा, जायइ रयणो य भावथो ॥३॥ एवं च सह नराणे, उदपयमगाइ हौतऽनिययाइ । सह देसमपे कस्सइ, किन्ती वचांस्सए नियमा ॥२॥ सह चव य त्तिहिट्ठो, भ(रु,ह)मुहुत्तो क्रमेण सञ्चन्ति । केन्निचीदाणि पि थ, विमयपमाणं रवी जमि ॥ ३ ॥ ”

इत्यादि, अनेन च सूत्रेण सूर्यस्य चतसृषु दिक्षु गतिक्रमा, ततश्च ये मन्यन्ते सूर्य, पश्चिमसमुद्रे प्रविश्य पातालान् ग- त्वा पुन, पूर्वसमुद्रेऽर्धेतिथ्यादि तन्मते निषिद्धिर्मात्र ।

इह च सूर्यस्य सर्वनामनेऽपि प्रतिनियतत्वात्तत्रकाशस्य साक्षाद्भवन्निभागोऽस्तीति न क्षेत्रभेदेन दशयस्माह—

जया गं भंते ! जंबुद्वीवे दीवे दाहिणङ्के दिवसे भवति तदा गं उत्तरङ्के दिवसे भवति जदा गं उत्तरङ्के वि दिवसे भवति तदा गं जंबुद्वीवे दीवे मंदरस्म प व्वयस्म पुरच्छिमपच्चत्थिमं गं राती भवति ? , हंता गो- यमा ! जया गं जंबुद्वीवे दीवे दाहिणङ्के वि दिवसे ० जाव राती भवति । जदा गं भंते ! जंबुद्वीवे दीवे मंद- रस्म पव्वयस्म पुरच्छिमं गं दिवसे भवति तदा गं पच्च- त्थिमं गं पि दिवसे भवति, जया गं पच्चत्थिमं गं दिवसे भ- वति तदा गं जंबुद्वीवे दीवे मंदरस्म पव्वयस्म उत्तरदाहि- णं गं राती भवति ? , हंता गोयमा ! जदा गं जंबुद्वीवे मंदरपुरच्छिमं गं दिवसे ० जाव राती भवति , जया गं भंते ! जंबुद्वीवे दीवे दाहिणङ्के उक्कोमए अट्टार- ममुहुत्ते दिवसे भवति , तदा गं उत्तरङ्के वि उक्कोमए अट्टारममुहुत्ते दिवसे भवति , जदा गं उत्तरङ्के उक्कोमए अट्टारममुहुत्ते दिवसे भवति तदा गं जंबुद्वीवे दीवे मंदरस्म पुरच्छिमपच्चत्थिमं गं जहन्निया, दुवालममुहु-

त्ता राती भवति ? , हंता गोयमा ! जदा गं जं- बू० जाव दुवालममुहुत्ता राती भवति । जदा गं जंबुद्वीवे मंदरस्म पुरच्छिमं गं उक्कोमए अट्टारम० जाव तदा गं जंबुद्वीवे दीवे पच्चत्थिमं गं वि उक्कोमए अ- ट्टारममुहुत्ते दिवसे भवति, जया गं पच्चत्थिमं गं उ- क्कोमए अट्टारममुहुत्ते दिवसे भवति तदा गं भंते ! जंबुद्वीवे दीवे उत्तर० दुवालममुहुत्ता० जाव राती भवति ? , हंता गोयमा ! ० जाव भवति । जया गं भंते ! जंबू० दाहिणङ्के अट्टारममुहुत्तागंतरे दिवसे भवति तदा गं उत्तर अट्टारममुहुत्तागंतरे दिवसे भ- वति जदा गं उत्तरे अट्टारममुहुत्तागंतरे दिवसे भव- ति तदा गं जंबुद्वीवे दीवे मंदरस्म पव्वयस्म पुरच्छिमप- च्चत्थिमं गं सातिरगा दुवालममुहुत्ता राती भवति ? , हंता गोयमा ! जदा गं जंबू० जाव राती भवति । जदा गं भंते ! जंबुद्वीवे दीवे पुरच्छिमं गं अ- ट्टारममुहुत्तागंतरे दिवसे भवति तदा गं पच्चत्थिमं गं अट्टारममुहुत्तागंतरे दिवसे भवति, जदा गं प- च्चत्थिमं गं अट्टारममुहुत्तागंतरे दिवसे भवति तदा गं जंबुद्वीवे दीवे मंदरस्म पव्वयस्म दाहिणे गं साहेरगा दुवालममुहुत्ता राती भवति ? , हंता गो- यमा ! ० जाव भवति । एवं एतसं क्रमेण आ- मांग्यव्यं मत्तरममुहुत्ते दिवसे तेरममुहुत्ता राती भ- वति , मत्तरममुहुत्तागंतरे दिवसे सातिरगा तेरममुहुत्ता राती, सोलममुहुत्ते दिवसे चोदममुहुत्ता राई , सोल- ममुहुत्तागंतरे दिवसे सातिरगाचोदममुहुत्ता राती, प- च्चरममुहुत्ते दिवसे पन्नरममुहुत्ता राती भवति । पचर- समुहुत्तागंतरे दिवसे सातिरगा पन्नरममुहुत्ता राती, चोदममुहुत्ते दिवसे सोलममुहुत्ता राती, चोदममुहुत्ता- गंतरे दिवसे सातिरगा सोलममुहुत्ता राती तेरममुहु- त्त दिवसे मत्तरममुहुत्ता राती तेरममुहुत्तागंतरे दि- वसे सातिरगा मत्तरममुहुत्ता राती । जया गं जंबू- दीवे दीवे दाहिणङ्के जहणर दुवालममुहुत्ते दिवसे भवति तथा गं उत्तरङ्के वि , जया गं उत्तरङ्के तथा गं जंबुद्वीवे दीवे मंदरस्म पव्वयस्म पुरच्छिमं गं उक्को- मिया अट्टारममुहुत्ता राती भवति ? , हंता गो- यमा ! एवं चैव उच्चार्यव्यं ० जाव राई भवति । जया गं भंते ! जंबुद्वीवे दीवे मंदरस्म पव्वयस्म पुरच्छिमं गं जहणर दुवालममुहुत्ते दिवसे भवति त- या गं पच्चत्थिमं गं नि० तथा गं जंबुद्वीवे दीवे मं- दरस्म उत्तरदाहिणे गं उक्कोमिया अट्टारममुहुत्ता राती

भवति ? , हंता गोयमा ! • जाव राती भवति ।
(सू० १७७)

' जया ण ' मित्यादि . इह सूर्येष्टयभाषाधिकदेव दिग्द्वये दिवस उक्तः . इह च यद्यपि दक्षिणार्धे तथात्तगजे इत्युक्तं तथाऽपि दक्षिणभाग उत्तरभाग चिति बोद्धव्यम् . — अत्र-शूरस्य भागमात्रार्थेत्यात् , यतो यदि दक्षिणार्धे उत्तरार्धे च समग्र एव दिवसः स्यात्तदा कथं पूर्वेषु अपरेण च रात्रिः स्यादिति चक्रे बुज्येत , अत्रैकप्रमाणेन संप्रक्षेत्रस्य गृहीतव्यात् . इतश्च दक्षिणाद्धादिशब्देन दक्षिणादिदिग्भागमात्रमेवावस्थेयं न त्यजेत् अनो यदाऽपि दक्षिणात्तरयोः सर्वाङ्कुरो दिवसो भवति तदाऽपि जम्बूद्वीपस्य दशभागत्रयप्रमाणमथ तापक्षेत्रं तयोः प्रत्येकं स्यात् , दशभागप्रमाणं च पूर्वपक्षिमयोः प्रत्येकं रात्रिक्षेत्रं स्यात् , तथाहि—पृष्ठा मुहूर्तैः किल सूर्यो मण्डलं पुरयति उक्त-द्विदिने चाष्टादशभिर्मुहूर्तैरुक्तम् अष्टादश च षष्टदश भाग—प्रितयरूपा भवन्ति , तथा यदाऽष्टादशमुहूर्तो दिवसो भवति तदा रात्रिर्द्वादशमुहूर्ता भवति . द्वादश च षष्टदशभाग-हयरूपा भवन्तीति , तत्र च मेरुं प्रति नद्य योजनसहस्राणि चत्वारि शतानि षडशीत्याधिकानि नद्य च दशभागा योजनस्यत्यतस्म्योत्कृष्टदिवसे दशभागत्रयरूपं तापक्षेत्रप्रमाणं भवति ६४८६६ १/३ . कथम् ? . मन्दरपर्वतप्रस्य किञ्चिन्न्यनत्रयो-विंशत्युत्तरपटशताधिकैकत्रिंशद्योजनसहस्रमानस्य ३१६-२३ दशभिर्भागं हने यत्नस्य ३१६२ १/३ . तस्य त्रिगुण-तस्य एतस्य भाषादिति । तथा रुक्मणिसमुद्रं प्रति धनुर्नवतयोजनानां सहस्राणि अष्टौ शतान्यष्टपष्टाधिकानि चत्वारश्च दश भागा योजनस्यत्यतदुत्कृष्टदिने तापक्षेत्र-प्रमाणं भवति ६४८६६ १/३ . कथम् ? जम्बूद्वीपपरिधे . किञ्चि-न्न्यनाष्टाविंशत्युत्तरशतद्वयाधिकषोडशसहस्रापेनयोजन-क्षेत्रयमानस्य ६१६२२८ दशभिर्भागं हने यत्नस्य तस्य त्रिगु-णितस्य एतस्य भाषादिति । अथन्यरात्रिक्षेत्रप्रमाणं चाप्येव-मेव . नद्यं परिधेदेशभागा त्रिगुणः कार्यः . तत्रार्थे पद्योज-मानां सहस्राणि त्रीणि शतानि चतुर्विंशत्याधिकानि षट् च द-श भागा योजनस्य ६३२४ १/३ इतिर्थां तु त्रिपष्टौ सहस्राणि षट् पञ्च चत्वारिंशदधिके योजनानां शते षट् च दशभागा योज-नस्य ६३२४ १/३ . सर्वलक्षा च दिवसे तापक्षेत्रमन्तरोक्तारात्रि-चतुष्टय रात्रिक्षेत्रं त्वनन्तरोक्ततापक्षेत्रतुल्यमिति . आयामत-स्तु तापक्षेत्रं जम्बूद्वीपमध्ये पञ्चचत्वारिंशद्योजनानां सह-स्राणि . लयणे च अथविंशतसहस्राणि त्रीणि शतानि च-त्वारिंशदधिकानि त्रिभागश्च योजनस्य ३३३३३ १/३ उभयमी-लनं षष्टस्ततिः सहस्राणि त्रीणि शतानि अथविंशदधिका-नि योजनत्रिभाग्यानि ७८३३३ १/३ . " उक्तोमण अट्टारसमुहूर्त-दिवसे भवति " इति । इह किल सूर्यस्य अतुरशीत्याधिक म-ण्डलशन भवति तत्र किल जम्बूद्वीपमध्ये पञ्चपष्टौ मण्डला-नि भवन्ति . एकानदिशस्यधिकं च तेषां शते लक्षणसमस्य-मध्ये भवति . तत्र च सर्वाभ्यन्तरे मण्डले यदा वर्तते सूर्य-स्तदाऽष्टादशमुहूर्तो दिवसो भवति . कथम् ? . यदा सर्ववा-ह्य मण्डले वर्ततेऽसौ तदा सर्वजघन्योद्वादशमुहूर्तो दिवसो भवति , ततश्च द्वितीयाण्डलादारभ्य प्रतिमण्डलं द्वाभ्यां

मुहूर्तैकपाष्टभागाभ्यां दिनस्य वृद्धौ व्यशीत्याधिकशनतमे मण्डले पद्य मुहूर्ता वर्तन्ते इत्येवमष्टादशमुहूर्तो दिवसो भवति . अत एव द्वादशमुहूर्ता रात्रिभवति . त्रिंशत्मुहूर्त-त्याद्द्वारात्रस्य । " अट्टारसमुहूर्ताणंतरं " इति यदा सर्वाभ्यन्तर-मण्डलानन्तरं मण्डले वर्तते सूर्यस्तदा मुहूर्तैकपाष्टभाग-द्वयहीनाष्टादशमुहूर्तो दिवसो भवति . स चाष्टादशमुहूर्ता-दिवसादनन्तरंऽष्टादशमुहूर्तानन्तरमिति व्यर्थविष्टः . " साति-रगा तुवालसमुहूर्ता रात्रौत्त-द्वाभ्यां मुहूर्तैकपाष्टभागाभ्या-माधका द्वादशमुहूर्ता " रात्रि भवति—रात्रिप्रमाणं भवतीत्य-र्थं , यावता भागेन दिने ह्यथेन तावता रात्रिर्यजेते त्रिंशत्-मुहूर्तत्याद्द्वारात्रस्येति । एवं एवमेव कर्मणो पथमित्युपमेहार . एते-न-अनन्तरं कृतं ' जया ण ' भते ! जंबूद्वीपे दीवे द्वाहिगण्डे इत्य-नेत्यर्थः . " आस्मिन्दिने " इति—दिनमानं ह्यस्वीकार्यं . तद्व-दशयति—' सत्तरसे ' त्यादि . तत्र सर्वाभ्यन्तरमण्डलान-न्तरमण्डलादारभ्यैकत्रिंशत्तममण्डलाद्धे यदा सूर्यस्तदा स-त्तदशमुहूर्तो दिवसो भवति . पूर्वोक्तानिकर्मण प्रयोदश-मुहूर्ता च रात्रिगतिः । ' सत्तरसममुहूर्ताणंतरं ' इति—मुहूर्तै-कपाष्टभागद्वयहीनसत्तदशमुहूर्तप्रमाणा दिवसः . अथ च द्वितीयादारभ्य द्वात्रिंशत्तममण्डलाद्धे भवति . एवमन्त-रन्वमन्यत्राप्युच्यते—' साहस्रमण्डलमुहूर्ता रात्रौ ' इति—मुहूर्तै-कपाष्टभागद्वयन सातिरकत्वम् , एवं सर्वत्र ' सोलसमुहूर्त-दिवसे ' इति—द्वितीयादारभ्यैकपाष्टतममण्डले षोडशमुहूर्-तो दिवसो भवति . ' पञ्चसममुहूर्त दिवसे ' इति—द्विनय-नितममण्डलाद्धे वर्तमाने सूर्ये . ' चोद्दसमुहूर्ते दिवसे ' इति-द्वाविंशत्युत्तरशनतमे मण्डले . ' त्रयसमुहूर्ते दिवसे ' इति-साहस्रिपञ्चाशदुत्तरशनतमे मण्डले . ' चारसमुहूर्ते दिवसे ' इति—व्यशीत्याधिकशनतमे मण्डले ; सर्वेषां इत्यर्थः ।

कालाधिकारादिग्रह—

जया ण भते ! जंबूद्वीपे दीवे द्वाहिगण्डे वामाणं पदमे समए पडिवज्जइ तथा णं उत्तरं वि वामाणं पदमे समए पडि-वज्जइ । जया णं उत्तरं वि वामाणं पदमे समए पडिवज्जइ-तथा णं जंबूद्वीपे दीवे मंदरस्म पच्चयस्म पुरच्छिमेपच्च-त्थिमे णं अणंतरपुरकडमयंभि वामाणं पदमे समए पडिवज्जइ ? , हंता गोयमा ! जया णं जंबूद्वीपे दीवे दा-हिगण्डे वासाणं पदमे समए पडिवज्जइ तह चत्रं जाव पडिवज्जइ । जया णं भते ! जंबूद्वीपे दीवे मंदरस्म प-च्चयस्म पुरच्छिमेण वामाणं पदमे समए पडिवज्जइ तथा णं पच्चत्थिमेण वि वामाणं पदमे समए पडिवज्जइ , जया णं पच्चत्थिमेण वि वामाणं पदमे समए पडिवज्जइ तथा णं • जाव मंदरस्म पच्चयस्म उत्तरदाहिगणं अणंत-रपच्च कडमयंभि वामाणं पदमे समए पडिवज्जे भवति ? , हंता गोयमा ! जया णं जंबूद्वीपे मंदरस्म पच्चयस्म पुर-च्छिमे णं , एवं चैव उच्चरद्वं • जाव पडिवज्जे भवति ? । एवं जहा समएण अभिलावा भणिआ वामाणं तहा-आवलिपाए वि २ , भासिद्वयो , आणापारण वि ३ , थो-

वेणु वि ४, लवेण वि ५, मुहुत्तेण वि ६, अहोरत्तेण वि ७, पक्वेण वि ८, मासेण वि ९, उउणा वि १०, एण्मि मन्वेमि जहा समयस्म अभिलावां तद्वा भाणियव्वो । जया भंते ! जंबूदीवे २ दाहिणङ्गे हेमंताणं पढमं समण् पडिवज्जति जंहर वामाणं अभिलावां तंहर हेमंताण वि२० गिह्हाणं वि३० भाणियव्वो० जाव उऊ, एवं एण् तिप्पि वि एण्मि तीमं आलावणा भाणियव्वा । जया णं भंते ! जंबूदीवे दीवे मंदरस्म पव्वयस्म दाहिणङ्गे पढमे अयणे पडिवज्जइ तथा णं उत्तरङ्गे वि पढमे अयणे पडिवज्जइ, जहा समण्णं अभिलावां तंहर अयणेण वि भाणियव्वो ० जाव अणेतरेण्णकडमयंमि पढमे अयणे पडिवज्जे भवति, जहा अयणेणं अभिलावां तद्वा संवच्छरणं वि भाणियव्वो, जुण्ण वि वाममण्णं वि वाममहस्सणं वि वाममयमहस्सणं वि पुव्वेणं वि पुव्वेणं वि तुडियेणं वि तुडियेणं वि, एवं पुव्वं २ तुडिये २ अडडे २ अवं २ हुहु २ उप्पले २ पउमे २ नल्लिये २ अच्छण्णित्तरे २ अउए २ गउए २ पउए २ चूलिया २ मीमपंतलिया २ पल्लिअं वमणं वि मागरं वमणं वि भाणियव्वो । जया णं भंते ! जंबूदीवे दीवे दाहिणङ्गे पढमा ओसप्पिणी पडिवज्जइ तथा णं उत्तरङ्गे वि पढमा ओसप्पिणी जया णं उत्तरङ्गे वि पडिवज्जइ तदा णं जंबूदीवे दीवे मंदरस्म पव्वयस्म पुरच्छिमपच्छत्थिमणं वि, णवत्थि ओसप्पिणी नेवत्थि उस्मप्पिणी अवाट्टिए णं तत्थ काले पन्नत्तं ? समणाउमो ! हंता गायमा ! तं चत्र उच्चारव्वं ० जाव समणाउमो !, जहा ओसप्पिणीए आलावओ भाणियां, एवं उस्मप्पिणीए वि भाणियव्वो । (सू० १७८)

‘ जया णं भंते ! जंबूदीवे दीवे दाहिणङ्गे वामाणं पढमे समण् पडिवज्जइ ’ इत्यादि, ‘ वामाणं ’ ति--चतुर्मासप्रमाण-वर्षाकालस्य सम्बन्धी प्रथमः--आयः समयः--क्षणः प्रतिपद्यते--संपद्यते भवतीत्यर्थः ‘ अणेतरेण्णकडमयंमि ’ ति--अनन्तरं--निर्व्यवधानं दक्षिणाद्धं वर्षाप्रथमतापेक्षया स चार्तातोऽपि स्यादत आह-पुरस्कृत-पुरावर्त्ताः भविष्य-स्यर्थः, समयः--प्रतीतिः, ततः पदत्रयस्य कर्मधारयोऽतस्तत्र, ‘ अणेतरेण्णकडमयंमि ’ ति-पूर्वापरविद्वहवर्षा-प्रथमनयापेक्षया येऽनन्तरपश्चात्कृतोऽनीतः समयस्तत्र क्षणिकान्तरयोर्वर्षाकालप्रथमसमयो भवतीति । ‘ एवं जहा-समण्णं ’ मित्यादि, ‘ आवालिकाऽभिलापञ्चम-’ जया णं भंते ! जंबूदीवे दीवे दाहिणङ्गे वामाणं पढमा आवालिया पडिवज्जति तथा णं उत्तरङ्गे वि, जया णं उत्तरङ्गे वामाणं पढमावलिया पडिवज्जति तथा णं जंबूदीवे दीवे मंदरस्म पव्वयस्म पुरच्छिमपच्छत्थिमणं अणेतरेण्णकडमयंमि वामाणं पढमा आवालिया पडिवज्जइ ? , हंता गायमा ! ’ इत्यादि । एवमानप्रायादिपेक्ष्यापि, आवालिकावर्थे पुनर्य-

म्-आवालिका असंख्यातसमयात्मिका आनप्रायः--उत्कृष्ण-स्मिन् श्वामकालः स्तोत्रः--सप्तप्राणप्रमाणः लयस्तु-सप्त-स्तोकरूपः मुहूर्तः--पुनर्लवसप्तसप्ततिप्रमाणः, अतुस्तु-मा-सद्वयमानः, ‘ हेमंताणं ’ ति--शीतकालस्य ‘ गिह्हाणं व ’ ति--उष्णकालस्य ‘ पढमं अयणं ’ ति--दक्षिणायनं आध-णादित्वात्संवत्सरस्य जुण्णं वि ’ ति--युगं--पञ्चसंवत्सर-मानं ‘ पुव्वेणं वि ’ ति--पूर्वाङ्गं चतुरशीतिवर्षलक्षणम् ‘ पुव्वेणं वि ’ ति--पूर्वं पूर्वाङ्गमेव चतुरशीतिवर्षलक्षणं सु-ल्लितम्, एवं चतुरशीतिवर्षलक्षणं लितमुत्तरांतरं स्थानं भ-वति, चतुर्नवत्याधिकं चाद्दशानमन्तिमे स्थाने भवतीति । ‘ पढमा ओसप्पिणी ’ ति--अयसंप्रयति भावानित्येवंशी-लाऽवसप्पिणी तस्याः प्रथमो विभागः प्रथमावसप्पिणी, ‘ उस्मप्पिणी ’ ति--उत्संप्रयति भावानित्येवंशीला उत्स-प्पिणीति । भ० ५ श० १ उ० ।

एतदेव पञ्चानुपूर्व्यां पृच्छति--

जया णं भंते ! सूरिए सव्ववाहिरं मंडलं उवमं कमित्ता चारं चरइ तथा णं केमहालए दिवसे केमहालिया राई भवइ ? गायमा ! तथा णं उत्तमकडुपत्ता उक्कमिया अ-ट्टारसमुहुत्ता राई भवइ, जहाण्ण दुवालसमुहुत्ते दिवसे भ-वइ ति, एम णं पढमे छम्मामं एस णं पढमस्म छम्मा-सस्स पज्जवमाणे । स पविममाणे सूरिए दोच्चं छम्मामं अयमाणे पढमंमि अहोरत्तंमि वाहिराणंतरे मंडलं उवमं-कमित्ता चारं चरइ, जया णं भंते ! सूरिए वाहिराणंतरे मंडलं उवमं कमित्ता चारं चरइ तथा णं केमहालए दिवसे भवइ केमहालिया राई भवइ ? , गायमा ! अट्टा-रसमुहुत्ता राई भवइ दोहिं एगसट्टिभागमुहुत्तेहिं ऊणा दुवालसमुहुत्ते दिवसे भवइ दोहिं एगसट्टिभागमुहुत्तेहिं अट्टिए, स पविममाणे सूरिए दोच्चंसि अहोरत्तंमि वा-हिरतच्चं मंडलं उवमं कमित्ता चारं चरइ, जया णं भंते ! सूरिए वाहिरतच्चं मंडलं उवमं कमित्ता चारं चरइ तथा णं केमहालए दिवसे भवइ केमहालिया राई भवइ ? , गायमा ! तथा णं अट्टारसमुहुत्ता राई भवइ चउहिं एगसट्टिभागमुहुत्तेहिं ऊणा दुवालसमुहुत्ते दिवसे भवइ चउहिं एगसट्टिभागमुहुत्तेहिं अट्टिए, इति । एवं खलु एणं उवाणं पविममाणे सूरिए तथाणंतराओ मंडलाओ तथाणंतरं मंडलं संक्रममाणे संक्रममाणे दो दो एगसट्टिभागमुहुत्तेहिं एगमेगे मंडले रयणिल्लेत्तस्स निबुद्धे-माणे २ दिवमस्सत्तस्स अभिबुद्धमाणे २ सव्ववभंतरं मंडलं उवमं कमित्ता चारं चरइ ति, जया णं भंते ! सूरिए सव्व-वाहिराओ मंडलाओ सव्ववभंतरं मंडलं उवमं कमित्ता चारं चरइ तथा णं सव्ववाहिरं मंडलं पण्णिया एमंणं वेस्सियं

सुरमण्डल

पुष्पमंठागमंठिआ पामता, तं चैव सर्वं शेअवं शिवरं
शाणत्तं जं अंधयारमंठिइए पुव्ववमिअं पमाणं तं ताव-
खित्तमंठिइए शेअवं, जं ताव खित्तमंठिई पुव्ववमिअं प-
माणं तं अंधयारमंठिइए शेअवं ति । (सू० १३५)

‘जया ग’ मित्यादि यथा भगवन् ! सूर्यः सर्वाभ्यन्तरमण्डल
सुरमंक्रम्य चारं चरति तदा किंसांस्थिता-किंस्थाना ताप
क्षेत्रस्य-सूर्यातपस्याताकाशखण्डस्य संस्थितिः—व्यवस्था
प्रज्ञता ? सूर्यातपस्य किंस्थानामिति याचन् । भगवानाह-
गोतम ! ऊर्ध्वमुखप अधोमुखत्वे तस्य वक्ष्यमाणकारणस-
म्भवात् यत् कलम्बुकापुण्यं-नालिकापुण्यं तत्संस्थानसांस्थि-
ता प्रज्ञता मया शेषश्च तीर्थकाण्डे । इदमेव संस्थाने याश
नाष्ट अन्तः—मरुदाश सङ्कुचिता वाहः—लघणादाश विस्तृ-
ता, तथा अन्तः—मरुदाश वृत्ता—अक्षयलयाकारा सयता
वृत्तमरुगतान् व्रीन् द्वौ वा दश भागान् अभिव्याप्यास्या
व्यवस्थितत्वात्, वाहः—लघणादाश पृथुला—मुक्कलभा-
घन विस्तारमुपगता, एतद्वय संस्थानकथनेन स्पष्टयति—
अन्तर्मेकादिश अङ्कः—पञ्चासनापावष्टम्याःसङ्करूप आसन्नय-
न्धस्तस्य मुखम्-अग्रभागोऽङ्कयलयाकारस्तस्यैव संस्थानं
संस्थानं यस्याः सा तथा, वाहः—लघणादाश शकटस्याङ्कः
प्रतीता तस्या मुख यतः प्रभृति निश्राणकायाः फलवान
घट्यन्ते तच्चानांघट्यन्ते भवति तत्संस्थाना, अन्तर्बाहोभा-
गौ प्रतीत्य यथाक्रम सङ्कुचिता विस्तृता इति भावः । आद्-
शान्तरं तु ‘वाह सोऽथ अमहमाठआ’ पाठस्तत्र स्यास्त-
कः प्रतीतस्तस्य मुखम्-अग्रभागस्तस्यैवान्विस्तृतागतया-
संस्थितं-संस्थानं यस्याः सा तथा, अथास्या आयाममाह-
‘उभयो पावण’ मित्यादि । उभयपार्श्वेन-मन्दरस्या-
भयोः पार्श्वयोः तस्याः-तापक्षसंस्थितः सूर्यभेदन द्विधा
व्यवस्थितायाः प्रत्येकमैकभाघेन द्वे वाह-द्वे द्वे
पार्श्वे अर्वास्थिते—अवृद्धिहानिस्वभावे सर्वमण्डलव्याप
नियतपरिमाणे भवतः ; अयमर्थः— एका भरतस्थसूर्यकृता
दक्षिणपार्श्वे, द्वितीया पर्यवत्स्थसूर्यकृता उत्तरपार्श्वे इति
द्विप्रकारा, सा च पञ्चत्रयविंशत २ योजनसहस्राणि आ-
यामेन, मध्यवर्तिना भरतारभ्य द्वयोर्दक्षिणात्तरभागयोः प-
ञ्चत्रयविंशता योजनसहस्रैर्व्यवहिते जम्बूद्वीपपर्यन्ते व्यव-
स्थितत्वात्, एवं पूर्वापक्षभागव्यापि, यथा तत्र सूर्यो तदाऽय
मायामो व्याप्यः एतच्च सूत्रं जम्बूद्वीपगतायामपक्षे व्याप्यं,
लघणसमुद्रे तु प्रयत्नितसहस्राणि त्रीणि शतानि प्रयत्नित-
शतधिकानि एकैश्च त्रिभागा योजनस्यति, एतच्च एकत्र
परिहृतेमष्टासप्ततः सहस्राणि योजनानां त्रीणि शतानि
इत्यादिकं सूत्रकृदमे वक्ष्यति तत्र सांपत्तिकं निगदित्यत
तेनात्र पुनरुक्तमिमा नोक्तम् । सम्प्रत्यनर्थास्तथाहास्वरूप-
माह--‘तुव अ ग’ मित्यादि, तस्याः—एकैकस्यास्तापक्षसं-
स्थितं द्वे च वाह अनर्वास्थिते—अनियतपरिमाणे भवतः,
प्रतिमण्डले यथायोग हीयमानयद्वैरामपरिमाणत्वात्,
तद्यथा--सर्वाभ्यन्तरा सर्वशाखा लघणसमुद्रस्यान्ते-स-
मीपे लनुर्भवतिः योजनसहस्राणि अष्टौ च पक्ष्यधिकानि
योजनशतानि चतुरश्र दशभागान् योजनस्य परिक्षेपण ।
ऊर्ध्वोपपादकसूत्रमाह--‘स गं भंत ! परिकल्पेव’ इत्यादि,
स भद्रेत ! परिक्षेपणोऽन्तर्मेका य इति गम्यं कुत

राशतनया प्रतिपक्षयो विष्कम्भः पूर्वापगततयेति । साम्प्रतं
सर्वाभ्यन्तरा पारमाणं निर्दिशति-‘तीसे ग’ मित्यादि, तस्या
एकैकस्याः तापक्षसंस्थितः सर्वाभ्यन्तरा दाहा मरुदि-
गिमीपे नद्योजनसहस्राणि चत्वारि पक्षशात्यधिकानि यो-
जनशतानि नव च दश भागान् योजनस्य परिक्षेपण,
ऊर्ध्वोपपादकसूत्रमाह--‘एव ग’ मित्यादि, एवः--अन्त-
रौक्षप्रमाणः परिक्षेपणेशयो--मन्दरपरिचरयपारक्षेपणेशयोः
कुतः--कस्मात् एवंप्रमाण आख्याताः न ऊर्जाऽधिका या
इति वदत ? भगवानाह-गोतम ! या मन्दरस्य परिक्षेपस्ते
त्रिभिर्गुणित्वा दशभिश्चत्वारि-दशभिर्विभज्य एतद्वय पर्याय-
ण व्याख्येयं दशभिर्भाग इत्यमाण इति एव परिक्षे-
पविशेष आख्यात इति वदत स्वशिष्येभ्यः । अथ-
मर्थः--मरुणा प्रतिहन्यमानः सूर्यातपो मरुपरिधि प-
रिक्षिप्य स्थित इति मरुसमीपेऽभ्यन्तरतापक्षत्रयविष्कम्भ-
चिन्ता, अथैव इति स प्रयोविशतिपदशताधिकैकत्रिशप्त-
हस्रयोजनमानः सूर्योऽपि मरुपरिधिस्य तापक्षस्य वि-
ष्कम्भतामापद्यत इति चेन्, न, सर्वाभ्यन्तर मण्डले वत्तं-
मनः सूर्यो दीप्तलेश्याकृत्वाजम्बूद्वीपचक्रवालस्य यत्र तत्र
प्रदेश तत्रचक्रवालक्षेत्रानुसारं व्रीन् दशभागान् प्रका-
शयति दशभागानां त्रयाणां मीलेन याचन् प्रमाणं क्षेत्रं ता-
तलापयतीत्यर्थ । ननु तर्हि मरुपरिधिखगुलीकरण किमर्थम् ?
दशभागानां त्रिधा गुणनेनैव चरितार्थत्वात्, सत्यं, चिन्-
यानां सुखावयोधाय । भगवतीवृत्ता तु श्रीअभयद्वयसुरिपादा
दशभागलक्षं त्रिगुणं चक्रुरिति, अथ दशभिर्भाग का
हेतुर्गति चेत्, उच्यते-जम्बूद्वीपचक्रवालक्षेत्रस्य त्रया भागा
मरुदक्षिणपार्श्वे प्रयत्नस्यैवात्तरपार्श्वे द्वौ भागौ पृथुला द्वौ
चापरतः सर्वमीलेन दश, तत्र भरतगतः सूर्यः सर्वाभ्यन्ते
मण्डले चरन् व्रीन् भागान् दक्षिणोत्तरान् प्रकाशयति, तदा-
नां च व्रीनोत्तराहान् पर्यवत्गतः तदा द्वौ भागौ पृथुला रज-
नी द्वौ चापरतोऽपि यथा यथा क्रमेण दक्षिणोत्तरं चोत्तरा-
हा वा सूर्यः सञ्चरति तथा तथा तथाः प्रत्येकं तापक्षप्रम-
प्रता वदन्ते पृष्ठमथ हीयन्, एवं क्रमेण सञ्चरणांशाल
तापक्षे यदैकः सूर्यः पूर्वस्यां परोऽपरस्यां वत्तन् तदा
पूर्वपक्षिर्मादशोः प्रत्येकं व्रीन् भागास्तापक्षे द्वौ भागौ
दक्षिणोत्तरयोः प्रत्येकं रजनाति । अथ गणितकर्मविधानं,
तत्र मरुदयामः १०००० एषां वर्गा दश कोट्यः १००००००००
ततो दशभिर्गुणने जाते कोटिशतम् १००००००००० अस्या
वर्गमूलानयन् लक्षान्यकारिशयांजनसहस्राणि पक्षशतानि
प्रयोविशत्याधिकानि ३१६२३, एव राशिक्षाभिर्गुण्यते ज्ञाता-
नि चतुर्नयतिः सहस्राणि अष्टौ शतान्येकानसप्तत्यधिकानि
६४=६६ एषां दशभिर्भाग लक्षानि नद्योजनसहस्राणि च-
त्वारि शतानि पक्षशात्यधिकानि नव च दशभागा योजनस्य ।
अथ सर्वशाखाहापरिमाणमाह--‘तीसे ग’ मित्यादि,
तस्याः--तापक्षसंस्थितः सर्वशाखा लघणसमुद्रस्यान्ते-स-
मीपे लनुर्भवतिः योजनसहस्राणि अष्टौ च पक्ष्यधिकानि
योजनशतानि चतुरश्र दशभागान् योजनस्य परिक्षेपण ।
ऊर्ध्वोपपादकसूत्रमाह--‘स गं भंत ! परिकल्पेव’ इत्यादि,
स भद्रेत ! परिक्षेपणोऽन्तर्मेका य इति गम्यं कुत

आख्यात इति भौतमो चन्द-वदति । भमयानाह-गौतम !
 या जम्बूद्वीपपरिक्षेपसं परिक्षेपे विभिर्गुणयिन्या दशभि-
 र्दशश-दशभिर्भिभज्य इदमथ पर्यायेणह-दशभिर्भाग
 हिपमासे एव दशिक्षेपविशेष आकप्राने मयाऽन्येभ्यःसिगिति
 यदत् स्वक्षिप्येभ्यः इदमुक्तं भवति-तापक्षत्रस्य परमविष्क-
 म्नः प्रार्त्तापपाःपर्यायतस्यः,सञ्च जम्बूद्वीपपर्यन्त इति तस्य-
 रिचिः स्थाप्यः योजन ३१६-२७काश ३५५.७१२८ आकुलानि
 १३अर्द्धाकुलम् एतावता च योजनमेकं किञ्चिदुनामानि इयथ
 हारतः पूर्णं विवक्ष्यते-सर्वांशगशिना निरंशगशुर्गुणतस्य
 सुकल्प्यात् तना जातम् ३१६२२८, एतत् त्रिगुणं कियते
 आत्मानं नच लक्षादि अष्टवन्वारिशतसहस्राणि यद् शतानि
 चतुरशीत्यधिकानि १४८६८५, एषां दशभिर्भजेन लक्ष्यानि
 चतुर्नवतिर्योजनसहस्राणि अष्टौ शतानि अष्टपष्टधिकानि
 चत्वारश्च दश भागा योजनस्य, अत्रापि त्रिगुणकरणाद्
 युक्तिः प्राप्यत्, नन्वन्यत्र रचिणा उद्यत्यन्तर-चउत्पन्नस-
 हस्म पणस्यक्षर्यामा । वायल छ्दिभागा, कङ्कडभंकातिदि-
 अहमि ॥१॥ इत्युक्तम्, अत्रादथास्तास्तरं प्रकाशक्षेत्रं ताप-
 क्षत्रामत्यकार्थाः, तत्र भेदं किमिबन्धनमिति चेत्, उच्यते-
 सर्वोभ्यन्तरमण्डलवर्ती सूर्यो मन्दरादिश जम्बूद्वीपस्य पूर्व-
 ताऽपरतश्चाशीत्यधिकं शनं योजनानामथगहा चारं चर-
 ति तनाशीत्यधिकशतयोजनानि द्विगुणानि ३६० अस्य
 धर्मदशगुणधर्ममूलानयने जानानि ११३८ एतच्च द्वी-
 पवर्गाधतः ३१६२२७ रूपात् शं ध्यते ततः स्थितम्
 ३१५०८६, अस्य दशाभिर्भाग आगतम् ३१५०८ अत्रशिष्टभा-
 गाः १६ अनयोऽंशच्छेदयोः पञ्चभिर्गुणाने जातम् १६ अथा-
 स्य राशिक्षिगुणाने सम्पद्यते यथाक्रराशिः, तथाहि-६४५२६
 १६ इदं च सर्वमक्षिरुया दक्षिणे, न अत्रत् स्वमत्युत्पाक्षि-
 तमिति भाव्यम्, श्रीमुनिवन्दस्मृरुक्तसूर्यमण्डलविचारऽस्य
 सुचिन्तारित्त्यात्, प्रस्तुते च भूतलनयाध्ययाने द्वीपपर्यन्त-
 मात्रविचक्षणन सूत्राकं प्रमाणं सम्पद्यते, द्वीपविधिपरिध-
 रेष सर्वत्राप्यागमे दशाशकल्पनादिधरणत्, अनेन परि-
 धितः परता लयगोदपहभागं यावत् प्राप्यमाणं तापक्षत्र
 नचक्रवालक्षेत्रानुसारणं तत्र विष्कम्भसम्भयान् परम-
 विष्कम्भसत्र कथनीय इति निरस्तम्, अयमेव चतुर्नवति
 सहस्रपञ्च गतादियोजनार्द्धका राशयदुबहुभूतैः प्रमाणीक-
 तः करणमेवादिवात्, तथाहि-स्वस्वमण्डलपरिधिः प-
 ट्या भक्ते मुहुर्तगति प्रयच्छान्, सा च दिवसाङ्गत-
 मुहुर्तगशिना गुणिता चक्षु र्पशं सा चादयतः सूर्यस्या
 प्रता यावानस्तमयनञ्च पृष्ठताऽपि तावानिति द्विगुणित,
 सन् तापक्षत्रं भवति, एतच्च चक्षु र्पशंश्चर सुस्पष्ट नि-
 रूपितमस्ति । इदं च तापक्षत्रकरणं सर्वथाहमण्डलसक-
 तापक्षत्रशास्त्राहाहारुपणं विभावयिष्यते इति नात्रादा
 ह्यते, यदुक्तं-अत् दशभागान् प्रकाशयति इति, तत्र
 भागः परमुहुर्ताकमणीयक्षत्रप्रमाणः कथं ?, सर्वाभ्यन्तर
 मण्डले चरति सूर्यो दिवसोऽष्टादशमुहुर्तमानः नयमुहुर्ता-
 कमणीय च क्षेत्रे स्थित, सूर्यो दृश्यो भवति, तन ए-
 तावत्प्रमाणं सूर्यात् प्राक् तापक्षत्रं तावच्च अपगतोऽपि,
 इत्थं चाष्टादशमुहुर्ताकमणीयक्षत्रप्रमाणमेकस्य सूर्यस्य ना
 पक्षत्रं, तच्च किल दशभागत्रयात्मकं ततो भवत्येकास-

न् दशभागे परमुहुर्ताकमणीयक्षत्रप्रमाणेति । सम्प्रति
 सामन्त्यनाया, तस्तापक्षत्रपरिमाणं विपृच्छिषुपुराह- ' तथा
 न' मित्यादि यदा भगवन् ! एतावास्तापक्षत्रपरमविष्क-
 म्भ इति गम्ये तदा भगवन्तापक्षत्रं सामन्त्येन दक्षिणा-
 क्षरायततया कियदायामेन प्रकृतम् ? , भगवानाह-गौत-
 म ! अष्टमसति योजनसहस्राणि त्रीणि च त्रयस्त्रिंशद्-
 धिकानि योजनशतानि योजनस्यैकस्य विभागं च याव-
 दायामेन प्रकृतं, पञ्चवन्वारिशयाजनसहस्राणि द्वीपमेता-
 नि, त्रयस्त्रिंशद्योजनसहस्राणि त्रीणि च योजनशतानि त्र-
 यस्त्रिंशदधिकानि, उपरि च योजनत्रिभागयुक्तानि लवण-
 गतानि, द्वयोः सङ्कलने यथाक्ते मानम् । इदं च दक्षिणा-
 क्षरत आयामपरिमाणमवस्थितं न कापि मण्डलचारं धि-
 परिचर्येतेति, एतमेवाथं सामन्त्येन दृढयति-- ' मरुस्त
 मञ्जुवार' इत्यादि, इह मरुता सूर्यप्रकाशः प्रतिहन्यत
 इत्येकपां मतम्, नन्यपरंपाम् । तत्राद्यानां मतं इयं सम्प्रतिरू-
 पा गाथा,तास्मिन् पक्षे एवं व्याख्येया--करणं कारा मध्ये
 कारो मध्यकार--मध्ये करणं मेरोस्तास्मिन् सति, का-
 ऽथ ? --चक्रवालक्षेत्रत्यानापक्षत्रस्य मके मध्ये कृत्या या-
 यक्षत्रणस्य रुन्दस्य--निर्देशस्य भावप्रधानत्याद्वन्दायाः--
 विस्तारस्य पक्षभागः--पट्टा भागः एतावत्प्रमाणः ताप-
 स्य--तापक्षत्रस्याऽऽयाम, तत्र मेरोरारभ्य जम्बूद्वीपपर्यन्तं
 यावत्पञ्चवन्वारिशयाजनसहस्राणि तथा लवणविस्तारं द्व
 योजनलक्षं तथाः पट्टा भागस्त्रयस्त्रिंशद्योजनसहस्राणि त्री-
 णि योजनशतानि त्रयस्त्रिंशद्योजनानि एका योजनत्रिभा-
 ग इति रूपं तत उभरीलने यथाक्रममाणः, एव च नि-
 यमात् शकटाद्द्विद्वि(द्वि)संस्थितः-शकटा(द्वि)द्विसंस्थितः
 अस्तः सङ्कचितो यद्विद्विस्तृत इति । अथयथां मरुता न सूर्य-
 प्रकाशः प्रतिहन्यते इति मतं तेषामर्थान्तरसूत्रनायये गा-
 था तत्पक्षे चैवं व्याख्येया--मेरोमध्यभागा--मन्दराथं याव-
 च्च लवणरुन्दापक्षभाग, एतेन मन्दराङ्गसकपञ्चयोजनस-
 हस्राणि पूर्वगशी प्राक्षिप्यन्ते जायते च इयशीनसहस्रयो-
 जनानि त्रीणि योजनशतानि त्रयस्त्रिंशदधिकानि एकश्च यो-
 जनत्रिभाग, ८३३३३, अनेन च मन्दरगतकन्दरादीनाम-
 ध्यन्तः प्रकाशः स्यादिति लभ्यते, यत्थास्मिन् व्याख्याने
 श्रीमलयागिरपादे सूर्यप्रकाशवृत्तां युक्तं अत्रत् सर्वथावन-
 या तापक्षत्रायामपरिमाणमन्यथा जम्बूद्वीपमध्ये तापक्षत्रस्य
 पञ्चवन्वारिशयाजनसहस्राणिमाणाभ्युपगमे यथा सूर्यो ब-
 ह्निनिष्कामति तथा तत्प्रतिबद्धं तापक्षत्रमपि, ततो यदा
 सूर्यः सर्वथाहमण्डलमुपमेकस्य चारं चरति तदा सर्वथा
 मन्दरसमीपे प्रकाशो न प्राप्नोति, अथ च तदापि तत्र म-
 न्दरपरिदर्यपरिक्षेपणाविशेषं परिमाणमत्र दृश्यते, तस्मा-
 द्वादलितसूर्यव्याख्यानमभ्युपगन्तव्यम" त्यक्तं, नत्र तत्र
 भवत्पादानां गम्भीरमाशयं न विद्यते, वाह्यमण्डलस्यऽपि सूर्य-
 ये इत्यप्रमाणस्य तापक्षत्रायामस्यावस्थित्येन प्रतिपादनात्,
 उक्ता सर्वाभ्यन्तरे मण्डले तापक्षत्रसंस्थितःसम्प्रति प्रका-
 शपृष्ठलप्रवेने तद्विपर्यभूतत्वेन च सर्वाभ्यन्तरमण्डलेऽ-
 न्धकारसंस्थितिं पृच्छति-- ' तथा नो भन्ते !' इत्यादि, त-
 दा--सर्वाभ्यन्तरमण्डलचरणकाल--कर्कसंक्रान्तिदिने कि-
 संस्थाना अन्धकारसंस्थितिः प्रकृता ? यद्यपि प्रकाशत-

मैत्रीः सहायव्यावृत्तिविरोधात् समानकालीनत्वान्मन्त्र-
 मन्थापि अयशिशुषु चतुर्षु जम्बुद्वीपत्रयकालवशाभांगेषु स-
 म्भाषनया पृच्छत आशयाज्ञोक्ताविराधः, ननु आलोकाभा-
 वरूपस्य तमसः संस्थानासंभवेन कुतस्तत्पृच्छाविति मन्त्र-
 नि ? उच्यते-भीलं शीतं बहलं तम इत्यादिपुद्गलधर्म-
 क्षामभान्तसार्वजनीनव्यवहारसिद्धत्वेनास्य पौद्गलिकत्वे सि-
 द्धे संस्थानस्यापि सिद्धेः, यथा चास्य पौद्गलिकत्वं तथा-
 उच्यते पूर्वाचार्यैः सूत्रचित्तव्याघ्रात् विस्तरमभ्या चर्यते
 इति, ऊर्ध्वमुखकलत्रबुकापुष्पसंस्थानसंस्थाना अन्धकार-
 संस्थितिः प्रकृता, भन्तः संकृतिता वाहविस्तुनत्यादि
 तन्त्र-नापक्षत्रसंस्थित्याधिकारोक्तमेव प्राह, कियत्पर्यन्त-
 मित्याह-यावत्तस्याः-अन्धकारसंस्थितेः सर्वाभ्यन्तरि-
 का याहा मन्दपर्यन्तान्ते एव याजनसहस्राणि श्रीणि चतुर्वि-
 शत्यधिकानि योजनशतानि पट्ट च दशभागान् योजनस्य
 परिक्षेपण, अत्रोपपत्ति सूत्रकृदेवाह- 'स ग' मित्यादि, प्रक-
 सूत्रं प्राग्भूत्, उत्तरसूत्रे वा मरुपरिक्षेपः स अयोविशनिषद-
 शताधिकैकविंशत्यो जनसहस्रमानस्त परिक्षेपं द्वाभ्यां गुण-
 यित्या, सर्वाभ्यन्तरमण्डलस्य सूर्ये तापक्षत्रसत्कानां त्रया-
 णां भागानामपान्तराले रजनिक्षेत्रस्य दशभागद्वय २ मान-
 त्यात् दशमिधिभज्य-दशमिभागे हियमाणे एव परिक्षे-
 पविशेष आख्याते इति वदन्तः गगन ! गौतमः स्वशि-
 ल्यभ्यः, तथाह-३६२३ एतद् द्वाभ्यां गुणयन्त जानान
 त्रिपरिहसहस्राणि ऋ शते पट्टः यात्रिशदधिके ६३२४६ एषां
 दशमिभागे लब्धे यथाकं मानम् । अथ वाहामाह--'तीम
 णं' मित्यादि, तस्याः-अन्धकारसंस्थितेः सर्वथाह्यवाहा पू-
 र्धनाऽपरतश्च परमधिकमभा लक्षणसमुद्धान्त त्रिपरिह यो-
 जनसहस्राणि द्वे च पञ्चम्याः शिदधिके योजनशते पट्ट च
 दशभागान् योजनस्य परिक्षेपं गत, अत्रोपपत्ति सूत्रकृदेवाह-
 'स ग' मित्यादि, इयं, नवरं जम्बुद्वीपपरिक्षेपः ३६२२२
 तं परिक्षेपं प्रागुक्तं तुना द्वाभ्यां गुणयित्या दशमिभागे
 हियमाणे एव परिक्षेपविशेष आख्याते इति वदन्, अथास्या
 अर्वाख्यतवाहामाह-'तया ण' मित्यादि, तदा सर्वाभ्य-
 न्तरमण्डलचारकाले अन्धकारं कियदायामन प्रकृतम् ?
 गौतम ! अपुस्तसि योजनसहस्राणि श्रीणि च त्रयस्त्रिंशद-
 धिकानि योजनशतानि योजनत्रयभागैकम्, अर्वाख्यतनाप-
 क्षत्रसंस्थित्यायाम इयायमपि बोध्यः तेन मन्दराजसत्कप-
 क्षत्रसहस्रांजनान्याधिकानि मन्त्रव्यानि सूर्यप्रकाशाभावयति
 क्षेत्रे स्वत एवान्यकार प्रसरणात्, कन्दरादी तथा प्रत्यक्षदर्श-
 मात्, सूत्रेऽविर्वात्तान्यापि द्याख्यातां विशेषप्रतिपात्तानि
 दर्शितानि । अथ पश्चानुपूर्व्या तापक्षत्रसंस्थिति पृच्छति-'ज
 था ण' मित्यादि, यदा भगवन् ! सूर्यः सर्वथाह्यमण्डलमुपसं-
 क्रम्य चार चरति तदा किंस्थानसंस्थिता तापक्षत्रसंस्थितिः
 प्रकृता ? गौतम ! ऊर्ध्वमुखकलत्रबुकापुष्पसंस्थानसंस्थिता प्र-
 कृता, तदय-अभ्यन्तरमण्डलगततापक्षत्रसंस्थितिसत्कमेव
 सर्वमस्थितामवस्थितवाहादिकं नेतव्यं, नवरमिदं नामाख्य-
 विशेषः यदन्धकारसंस्थितेः पूर्व-सर्वाभ्यन्तरमण्डलगतताप-
 क्षत्रसंस्थितिप्रकरणे धर्मितम् ६३२४६ १/६ इत्येवंरूपं प्रमाणं
 तत्तापक्षत्रसंस्थितेः प्रमाणं नेतव्यं, द्वीपपरिक्षेपमामस-
 क्रिभागद्वयप्रमाणत्वात्, यथापक्षत्रसंस्थितेः पूर्वयत्नोत्पृच्छ-६३२६

६३२६ इत्येवंरूपं प्रमाणं तदन्धकारसंस्थितेनेतव्यं द्वीपपरि-
 क्षेपदशभागसत्कभागत्रयप्रमाणत्वात्, यत्र तापक्षत्रस्य स्य-
 त्वं तमसस्थानस्य तत्र मन्त्रलक्ष्याकस्य इत्युक्तिः एवं सर्वा-
 भ्यन्तरमण्डलस्यन्तरवाहायत्कमेव यथापक्षत्रपरिमाणम्-
 ६३२६ १/६ इत्येवंरूपं तदन्धकारसंस्थितेनेतव्यं, यत्र तापक्षत्र-
 सत्कमेव अन्धकारसंस्थितेः ६३२४६ १/६ इत्येवं तापक्षत्रस्य श्री मन्त्र-
 वयम्, ननु इत् सर्वथाह्यमण्डलसत्कनापक्षत्रप्रकरणं, यदि तस्य-
 मण्डलपरिधौ ३६२३२४ रूपं परिहसहस्रत्वात् ४३०४ रूपा मुहूर्त-
 गतिः तदा च सर्वजघत्या इत्यन्तो द्वादशमुहूर्तप्रमाणोऽ नो
 द्वादशमि, सा गुरयते तथा च कुत ६३६६३ इत्येवंरूपा राशिः
 स्यात्, यदि वाक्परिधिर्द्विगुणितो दशमिभज्यते तदाप्ययमे-
 व राशिर्द्विधाकरणेऽतल्लक्षस्तत्किमनुस्मात् सूत्रेऽहाराश-
 दिभिद्यते ? उच्यते-सूत्रकारेण द्वीपपरिक्षेपस्यैव करणरी-
 तदर्शमानत्वात्त्रय दोषः, अभ्यन्तरमण्डले परिधिर्यथा न
 न्यूनीक्रियते तथा वाह्यमण्डले नाधिकीक्रियते तत्र विषयैव
 इतिरिति ।

रूपमिति सूर्यधिकारादेतत्सम्बन्धिनं द्वासाध्यादिदर्शनरूपं
 विचारं यद् दशमं द्वाग्माह-

जम्बुद्वीपं णं भन्ते ! दीवे सूरिआ उग्गमणमुहुत्तंसि दूरे अ
 मूले अ दीसंति मज्झंतिअमुहुत्तंसि मूले अ दूरे अ दीसंति
 अन्थमणमुहुत्तंसि दूरे अ मूले अ दीसंति ? इता गोयमा !
 तं चैव० जाव दीसंति, जम्बुद्वीपं णं भन्ते ! सूरिआ उग्ग-
 मणमुहुत्तंसि अ मज्झंतिअमुहुत्तंसि अन्थमणमुहुत्तंसि
 अ मव्वत्थ समा उच्चत्तेणं, इता तं चैव० जाव
 उच्चत्तेणं, जइ णं भन्ते ! जम्बुद्वीपे दीवे सूरि-
 आ उग्गमणमुहुत्तंसि अ मज्झं० अन्थम० सव्वत्थ समा
 उच्चत्तेणं, कम्हा णं भन्ते ! जम्बुद्वीपे दीवे सूरिया
 उग्गमणमुहुत्तंसि दूरे अ मूले अ दीसंति हन्ता !, गोयमा !
 लेमापडिघाएणं उग्गमणमुहुत्तंसि दूरे अ मूले अ दीसंति
 इति लेसाहितावेयं मज्झं०अमुहुत्तंसि मूले अ दूरे अ
 दीसंति लेसापडिघाएणं अन्थमणमुहुत्तंसि दूरे अ मूले अ
 दीसंति, एवं खलु गोअमा ! तं चैव० जाव दीसंति १० ।
 (सू० १३६) जम्बुद्वीपे णं भन्ते ! दीवे सूरिआ किं
 तीअं खत्तं गच्छन्ति पडुप्पणं खत्तं गच्छन्ति अणागयं
 खत्तं गच्छन्ति ? , गोयमा ! खो तीअं खत्तं ग-
 च्छन्ति पडुप्पणं खत्तं गच्छन्ति खो अणागयं खत्तं
 गच्छन्ति ति, तं भन्ते ! किं पुट्टं गच्छन्ति० जाव
 नियमा छद्दिमिं ति, एवं ओभासेति, तं भन्ते !
 किं पुट्टं ओभासेति ? एवं आहारपयाइं खेअव्याइं पुट्टो-
 गाहमणं तरअणुमहआदिविमवाखुपुक्वी अ० जाव गिअमा
 छद्दिमिं, एवं उज्जेवेति तवेति पभासेति ११ (सू० १३७)
 जम्बुद्वीपे णं भन्ते ! दीवे सूरिआ णं किं तीति खित्ते
 किरिअकज्जइ पडुप्पणं०अणागए०?, गोयमा ! खो तीए

स्मितं किरिष्वा कज्जइ, पुट्टुप्पण्णे कज्जइ, षो अण्णाणए,
सा भन्ते । किं पुट्टा कज्जइ ? गोअमा ! पुट्टाकज्जइ षो
अण्णापुट्टा कज्जइ ० जाव थिअमा छइत्ति । (सू० १३८)

अम्बुत्तीपे भदन्त ! सूर्यो उद्गमनमुद्गते--उदयोपलक्षिते
मुद्गते एवमस्तमनमुद्गते, सूत्रे यकारलोप आर्षेत्वात्, दूरं
च--द्रष्टव्यानापेक्षया विप्रकृष्टं मूले च द्रष्टृप्रतीत्यपे-
क्षया आसन्नं दृश्यते, द्रष्टारो हि स्वरूपतः सप्तत्रयति-
शता योजनसहस्रैः समधिकैर्व्यवहितमृद्रमनास्तमनयोः सूर्य
पश्यन्ति, आसन्नं पुनर्मन्यन्ते, विप्रकृष्टं सप्तमपि न प्रति-
पद्यन्ते, मध्यान्तिकमुद्गते इति-मध्या-मध्यमोऽन्ते-
विभागो गमनेष्व दिवसस्य वा मध्याह्नः स्वयस्य मुद्गते-
स्यास्ति स मध्याह्निकः, न चासौ मुद्गतेति मध्याह्निको-
मध्याह्नमुद्गते इत्यर्थः, तत्र मूलं चासन्नं देशे द्रष्टव्याना-
पेक्षया दूरं च-विप्रकृष्टं देशे द्रष्टृप्रतीत्यपेक्षया सूर्यो दृश्यते
द्रष्टा हि मध्याह्ने उद्यास्तमयनदर्शनापेक्षया आसन्नं रविं
पश्यति, योजनशताष्टकेभ्य तदाऽस्य व्यवहितत्वात्
अन्येन पुनरुद्यास्तमयनप्रतीत्यपेक्षया व्यवहितमिति, अत्र
सर्वत्र काका प्रश्नोऽवस्यः । अत्र भगवानाह--तत्र यद्-
वताऽनन्तरमेव प्रश्नविषयीकृतं तत्सर्वमेत्यर्थः यावद् दृश्यते
इति, अत्र चर्मदशां जायमाना प्रतीतिमां हानदशां प्रतीत्या
सह विसेषवद्विनि संवादाय पुनर्गीतमः पूच्छन्ति-जम्बुद्वीपे
ण मित्यादि, जम्बुद्वीपे भदन्त ! द्वीपे उद्गमनमुद्गते च मध्या-
ह्निकमुद्गते च अस्तमयनमुद्गते च अत्र अशब्दा वाशब्दार्थाः
सूर्यो सर्वत्र-उक्ताकालेषु समी उच्यन्ते, अत्रापि काकुपाठा
त् प्रश्नात्कानिः, भगवानाह-तत्रैव यद्भवता मां प्रति पूष्टं
यावदुच्यन्तेति, सर्वत्र-उद्गमनमुद्गतादिषु समी समव्य-
थधानावुच्यन्तेन समभूतलापेक्षयाऽष्टौ योजनशतानांति-
कृत्वा, न हि सर्वा जनप्रतीतिं स्वयमपलपाम इति भगवदु-
क्तमवानुवदन्न विप्रतिपत्सर्वाजं प्रष्टुमाह- ' जइ क' मि-
त्यादि, प्रश्नश्च स्वप्नम्, उक्तश्च गीतम् । तत्रावाः-
सूर्यमण्डलगतमेजसः प्रतिघातन दूरतरत्वावुद्गमनदर्शस्य न-
र्षणरक्षेकेत्यर्थः उद्गमनमुद्गते दूरं च मूले च दृश्यते, लक्ष्या-
प्रतिघाते हि सुखदृश्यत्वेन स्वभावेन दूरत्वाऽपि सूर्ये आ-
सन्नप्रतीतिं जनयति, एवमस्तमयनमुद्गतेऽपि व्याख्येयम्,
इथाः रुद्रगमकादात्, मध्याह्निकमुद्गते तु लक्ष्याया अभि-
तापन-प्रतापन सर्वेत्तज-प्रतापनेत्यर्थः, मूले च दूरं च
दृश्यते, मध्याह्ने आसन्नोऽपि सूर्येस्तीव्रजसा दुर्रशेत्वेन
दूरप्रतीतिं जनयति, एवमयासन्नत्वेन क्षीमलक्ष्याकथं दिन-
बुद्धिधर्मवित्या भाषा दूरगतत्वेन मन्वत्, प्राकथं दिनहा-
निशीतादयश्च वाक्याः, उद्गमनास्तमयनाक्षीनि च ज्याति-
प्राकाशां गतिप्रवृत्तनया जायन्ते इति । तेषां गमनप्रकारैका-
दशे द्वारमाह--जम्बुद्वीपे ण मित्यादि, जम्बुद्वीपे भदन्त !
द्वीपे सूर्यो किमतीति-गतिविषयीकृतं क्षेत्रं गच्छन्-अ-
तिक्रामतः उत प्रत्युत्पन्नं-वर्षमानं गतिविषयीकृतमाणं
उत अनागतं गतिविषयीकृतियमाणम्, एतेन इह च यदा-
काशकण्डे सूर्यः क्षतजसा व्याप्तोति तस्मिन्मुच्यते तना-
स्यातीनेत्यादिव्यवहारविषयत्वं नापयच्छे अनादिनिधन-
त्वादिति शब्दा निरस्ता । भगवानाह--गीतम् । नाशब्दस्य

विषयार्थत्वात्तानि क्षेत्रं गच्छन्तः, अतीतिक्रियाविषयीकृ-
ते वर्षमानाक्रियाया एवासम्भवात्, प्रत्युत्पन्नं गच्छन्तः
वर्षमानाक्रियाविषये वर्षमानाक्रियायाः सम्भवात्, नो अ-
नागतम् अनागतक्रियाविषयऽपि तदसम्भवात्, अत्र मस्ता-
वाद् गतिविषयं क्षेत्रं कीदृक् स्यादिति प्रष्टुमाह--

' तं भन्ते ! किं पुट्टे ' इत्यादि, अत्र यावत्पदसंग्रहोऽयम्--
' पुट्टे गच्छन्ति, गोअमा ! पुट्टे गच्छन्ति, षो अपुट्टे गच्छन्ति, तं
भन्ते ! किं आगाढं गच्छन्ति अतोगाढं गच्छन्ति ?, गोअमा !
आगाढं गच्छन्ति, षो अतोगाढं गच्छन्ति, तं भन्ते ! किं
अणुनरोगाढं गच्छन्ति, परंपरोगाढं गच्छन्ति ?, गोअमा ! अ-
णुनरोगाढं गच्छन्ति षो परंपरोगाढं गच्छन्ति, तं भन्ते !
किं अणु गच्छन्ति वायरं गच्छन्ति ?, गोअमा ! अणुं पि ग-
च्छन्ति वायरं पि गच्छन्ति, तं भन्ते ! किं उदं गच्छन्ति अदे
गच्छन्ति निरियं गच्छन्ति ?, गोअमा ! उदं पि गच्छन्ति
निरियं पि गच्छन्ति अदं पि गच्छन्ति, तं भन्ते ! किं आदं
गच्छन्ति मउक्कं गच्छन्ति पज्जयसाणे गच्छन्ति ?, गोअमा !
आदं पि गच्छन्ति मउक्कं पि गच्छन्ति पज्जयसाणं पि गच्छन्ति,
तं भन्ते ! किं सविमयं गच्छन्ति, अविमयं गच्छन्ति ?,
गोअमा ! सविमयं गच्छन्ति, षो अविमयं गच्छन्ति, तं भ-
न्ते ! किं आणुपुट्टिं गच्छन्ति अणुपुट्टिं गच्छन्ति ?,
गोअमा ! आणुपुट्टिं गच्छन्ति षो अणुपुट्टिं गच्छन्ति, तं
भन्ते ! किं एगाद्विं गच्छन्ति छइत्ति गच्छन्ति ?, गोअमा !
नियमां छइत्ति गच्छन्ति ' ति, अत्र व्याख्या--तद् भदन्त !
क्षेत्रं किं स्पृष्टं--सूर्यविमनेन सह स्पर्शमागतं गच्छन्तः--
अनिकामतः उताऽऽपृष्टम्, अत्र पूच्छकस्यायमाशयः-गम्य-
मानं हि क्षेत्रं किञ्चित् स्पृष्टमतिक्रम्यते यथाऽपवकक्षेत्रं
किञ्चिच्छाऽऽपृष्टं यथा देहलीक्षेत्रमताऽत्र कः प्रकार इति,
भगवानाह--स्पृष्टम् गच्छन्तः नाऽपृष्टम्, अत्र सूर्यविमनेन सह
स्पर्शानं सूर्यविमनायगाहक्षेत्राद्द्विरपि सम्भवति स्पर्शनाया
अयगाहनातोऽधिकविषयत्वात्, ततः प्रश्नयति--तद् भदन्त !
स्पृष्टं क्षेत्रम् अथगाढं--सूर्यविमनाश्रयीकृतम्-आधिष्ठितमि-
त्यर्थः उतानयगाढं तनानाश्रयीकृतं, नाधिष्ठितमित्यर्थः, भ-
गवानाह--गीतम् ! अथगाढं क्षेत्रं गच्छन्तः मानयगाढम्,
आश्रितस्यैव त्यजनयोगात्, अथ यद्भवन्त ! अथगाढं त-
द्वन्तगतयगाढम्-अध्यवधानेनः प्रयीकृतम्, उत परंपरावृ-
गाढं--व्यवधानेनाश्रयीकृतं ?, भगवानाह--गीतम् ! अन-त-
रावगाढं न पुनः परंपरावगाढम्, किमुक्तं भयति ?--यत्कि-
ञ्चाकाशकण्डे षो मण्डलावयवोऽव्यवधानेनाथगाढः स
मण्डलावयवस्तमेवाकाशकण्डे गच्छन्ति न पुनरप्यवयव-
लावगाढगाढं तस्य व्यवहितत्वेन परंपरावगाढत्वात्
तच्छास्यमनल्पमपि स्यादित्याह-तद् भदन्त ! अणुं गच्छन्तः
वायरं वा ? गीतम् ! अणुं वा सवाऽप्यन्तं मण्डलक्षेत्रे-
क्षया वायरमपि सर्ववाऽप्यण्डलक्षेत्रापेक्षया, तस्यत्रकवा-
लक्षत्रानुसारं गमनसम्भवात्, गमनं च ऊर्ध्वाधस्ति-
र्यगतित्रयऽपि सम्भवात्ति प्रश्नयति-तद् भदन्त ! अणु-
धर्मधर्मित्येवा गच्छन्तः ? गीतम् ! ऊर्ध्वमपि तिर्यग्ध-
मोऽपि, ऊर्ध्वाधर्मित्येकस्य च योजनं दृष्ट्वा मानसं पञ्चमि-
शतिभागप्रमाणोऽसंघातकस्य द्रष्टव्यम्, अन्वया ' जाव थि-
यमा छइत्ति ' इति चरमसूत्रेण सह विरोधः स्यात्, इदं च

व्याख्यानं प्रहापनोपाक्रमेकावशाभावापदाष्टाविंशतितमा-
 हारपदगतोर्थाधस्तियेविययकानिचनसूत्रव्याख्यानानुसारेण
 कृतमिति धोऽयं, गमने च क्रिया सा च बहुनामयिकत्वात् त्रि-
 कालनिर्वर्तनीया स्यादित्यादिप्रथमादप्रश्नः, तद्गदन्त ! कि-
 मादौ गच्छन्तः किं मध्ये उत पर्यवसाने वा ? भगवानाह-गौ-
 तम ! याप्यमुहुतेप्रमाणस्य मण्डलसंक्रमकालस्यादावाप
 मध्यऽपि पर्यवसानेऽपि वा गच्छन्तः, उक्तप्रकारत्रयण मण्डल-
 कालसमापनात्, अथ तद्गदन्त ! स्वयंपर्य-स्वाचितं क्षेत्र
 गच्छन्तः उत अविषयं वा, स्वानुचितप्रत्ययः गौतम ! स्व-
 विषय स्पृष्टव्यगदनेरस्तदावगाहस्वरूपं गच्छन्तः न अविष-
 यम्-अस्पृष्टानवगाहपरम्परावगाहलेखाणां गमनायास्यत्वात्,
 तद्गदन्त ! आनुपूर्व्या-क्रमणं यथासक्तं गच्छन्तः उत, अ-
 नानुपूर्व्य-क्रमणानामुक्तमित्यर्थः, सूत्र द्वितीया तृतीयाथं,
 गौतम ! आनुपूर्व्या गच्छन्तः न अनानुपूर्व्या इत्यवस्थादानः,
 प्रागुक्तस्य द्विक्रमस्य इत्यक्या आह-तद्गदन्त ! किमकदि-
 त्विप्रयक्तं क्षेत्रं गच्छन्तः यावत् पङ्क्तिविययकम् ? , गौतम !
 नियमात् पङ्क्तिदिशि, तत्र पूर्वोदिषु नियमादिषु उदितः सन्
 स्फुटमत्र गच्छन् हश्यते, ऊर्ध्वोर्धोदिग्गमने च यथापपद्य-
 त तथा प्राग्दर्शितम् । स्वप्रत्येकदिग्दर्शनायभासनादिस्वा-
 ग्याह-पथं आभासंति इत्यादि, पथं मितं-गमनसूत्र-
 प्रकारणं अवभासयतः-इत्युद्योतयतः, यथा स्थूलतरमत्र
 दृश्यते, तमत्र प्रकारमीषदृशयति-तद्गदन्त ! क्षेत्रं स्पृष्ट-
 सूर्येनजन्मा व्याप्तम् अवभासयतः उतास्पृष्टम् ? , भगवानाह-
 स्पृष्टम्, नास्पृष्टम्, दीर्घादिभास्यरद्रव्याणां प्रभाया गृहादिस्प-
 शपूर्वकमेषावभासकव्यदर्शनात्, एवं-स्पृष्टपदगीत्या आहा-
 रपदमन-चतुर्थोपाक्रमताष्टाविंशतितमपद आहारप्रहणावि-
 षयकारणं पदानि-द्वाराणि नतव्यानि, तद्यथा- 'पुष्टा' इत्या-
 दि, प्रथमतः स्पृष्टविययं सूत्रम्, ततोऽवगाहसूत्रं ततोऽणु-
 बादरसूत्रं तत् ऊर्ध्वोर्धःप्रभृतिसूत्रम्, तत आह इति उपलक्ष-
 णमनत् आदिप्रथमावसानसूत्रं ततो विययसूत्रं तदनन्तर-
 मानुपूर्वीसूत्रम्, ततो यावत् नियमात् पङ्क्तिदिशीति सूत्रम्, अत्र
 यथासम्भवं विपक्षसूत्रायुपलक्षणाद् ज्ञयानि, अत्र चोर्ध्वो-
 दिविरभावना सूत्रकृत् स्वयमेव दृश्यति, पथमुद्योतयतो-
 भूशे प्रकाशयतः यथा स्थूलमत्र दृश्यते, तापयतः-अपनी-
 तशीतं कुरुतः, यथा सूक्ष्म पिपीलिकांद् दृश्यते तथा कुरुतः,
 प्रभासयतः-अतितोपयोगादविशेषतोऽपनीतशीतं कुरुतः, य-
 था सूक्ष्मतरं दृश्यते, उक्तमवार्थे शिष्यहिताय प्रकारान्तरेण प्र-
 भापितुं द्वादशद्वारमाह- जम्बुद्वीपस्य मित्यादि, जम्बुद्वीप
 भूदन्त ! द्वीपे ज्ञयाः सूर्ययोः किमतीति क्षेत्र-पूर्वोक्तस्वरूप
 क्रिया-अवभासनादिका क्रियते, कर्मकर्त्तरि प्रयोगोऽयं तेन
 भवतीत्यर्थः, प्रत्युपलक्षः अनागतं वा ? , भगवानाह-गौतम !
 ना अतीति क्षेत्रं क्रिया क्रियते, प्रत्युपलक्षं क्रियते, ना अनागतं,
 व्याख्यानं प्राग्भूत्, स्वप्रक्रिया भगवन् ! किं स्पृष्टा क्रियते ? उ-
 तास्पृष्टा क्रियते ? , गौतम ! स्पृष्टा तजन्मा स्पर्शने स्पृष्टं भावे
 क्रमप्रत्ययविधानान् तद्यथाद् यत् सा स्पृष्टा उच्यते, काऽयं ?-
 सूर्येनजन्मा क्षेत्रस्पर्शनेऽवभासनमुद्योतने तापने प्रभासने
 स्वत्यादिका क्रिया स्यादिति । अथवा-स्पृष्टात्-स्पर्शना-
 दिनि पञ्चमीषरतया व्याख्ययं त-अस्पृष्टात् क्रियते, अत्र
 यावत्पथाद् आहारपदानि प्रास्ताणि । तत्रय-स्वपदनिः-

“ स गं भन्ते ! किं आगाहा अगागाहा ? , आगाहा, को अ-
 गागाहा । ” अत्रापि भाव क्रमप्रत्ययविधानादवगाहम्-अवगा-
 हने क्षेत्रं तज-पुष्टलानामवस्थानं तद्योगाद्यो साऽवगाहा
 क्रिया, एवमन्तरावगाहपरम्परावगाहसूत्रम्, 'स गं भन्ते !
 अणु किञ्चिद् ? वायरा किञ्चिद् ? , मात्रमा ! अणु वि वायरा वि'
 ति-सा क्रिया अवभासनादिका क्रियते वायरा वा क्रियते
 गौतम ! अणुरपि-सर्वोऽप्यन्तरमण्डलक्षेत्रावभासनापक्षया,
 वायराऽपि-सर्वथाहमण्डलक्षेत्रावभासनापक्षया, ऊर्ध्वोर्ध-
 स्तियकसूत्रविभावनां सूत्रकृदनन्तरमत्र करिष्यति, 'सा गं
 भन्ते ! किं आह किञ्चिद् मज्जे किञ्चिद् पञ्चवसाणे
 किञ्चिद् ? , गौयमा ! आह पि किञ्चिद् मज्जे धि किञ्चिद् पञ्चव-
 साणे वि किञ्चिद् ति गमनसूत्र इवात्रापि भावना । एवं
 विययसूत्रमानुपूर्वीसूत्रं च ज्ञयामिति ।

अथ त्रयोदशद्वारमाह-

जम्बुद्वीपे स भन्ते ! द्वीपे-सूरिभ्यः, कवइभं सक्तं उदं
 तवयन्ति अहे तिरिभं च ? , गौयमा ! एगं जं अणुसुयं
 उदं तवयन्ति अट्टोरमसयजं अणाइ अहं तवयन्ति मीआ-
 लीमं जं अणुमहस्साइं दोमि अ तवहं जं अणुमए ष्यवीमं
 च महिभाए जं अणुसुयं तिरिभं तवयन्ति ति-१३ । (सू०
 १३६) । अतो गं भन्ते ! माणुमुत्तरस्म पव्वयस्स जं
 चंदिमसूरिअगहगणणक्खत्ताराखा गं भन्ते ! देवा किं
 उदोववप्पगा कप्पोववप्पगा विमाणोववप्पगा चारोववप्पगा
 चारट्टिइआ गइरइआ गइमसावप्पगा ? , गौयमा ! अतो स
 माणुमुत्तरस्म पव्वयस्स जं चंदिमसूरिअ ० जाव ताराखेव
 ते गं देवा सो उदोववप्पगा सो कप्पोववप्पगा विमाणो-
 ववप्पगा चारोववप्पगा सो चारट्टिइआ गइरइआ गइमसा-
 वप्पगा उदोववप्पगा पुआपुप्फमंठाणमंठिएहि जं अणुमाह-
 स्मिणहिं तावस्सेहेहिं माहस्सिआहिं वउन्विआहिं बाहिराहिं
 परिमाहिं महया हयणकुमीअवाइअतंतीतलतालतुडिअचण-
 सुइंगपहुप्पवाइअग्गेणं दिव्वाइं भीगभोगाइं भुंजमाणा महया
 उकिट्टिमीहणायवालकलकलरवेणं अरुं पव्वयरायं पया-
 हिणावत्तमण्डलं चारं मरुं अणुपरिअइति १४ । (सू० १४०)

जम्बुद्वीपे सा मित्यादि प्रक्रमसूत्रं इत्यकम्, उत्तरसूत्रं गौतम !
 ऊर्ध्वमेकं योजनशतं तापयतः, स्वयमानस्योपरि योजन-
 शतप्रमाणस्यैव तापक्षेत्रस्य माघान्, अष्टादशशतयोजना-
 न्यधस्तापयतः कथं ? , सूर्योभ्यामष्टासु योजनशतस्यधोगने-
 बु मूलम्, तस्माच्च योजनसहस्रं अधोप्रायाः स्युस्तांश्च
 यावत्तापनात् सप्तत्रयारिंशद्योजनसहस्राणि इत्यादि प्रमा-
 णं क्षेत्रं तिर्यक् तापयतः, एतच्च सर्वोऽणुद्वियससक्तुं स्पशा-
 पक्षया बोध्यम् ; तिर्यगादिप्रथमेन पूर्वोर्ध्वमथोर्ध्वेद् आह्वयम्,
 उत्तरस्तु १०० स्युत् ४५ योजनसहस्राणि याम्यतः पुनर्द्विपं
 १०० योजनानि, सत्रणं तु योजनानि ३३ सहस्राणि ३ शतानि
 त्रयस्त्रिंशदधिकानि योजनत्रिभागयुतानीति । अथ मनुष्य-
 क्षेत्रवर्गिक्रियेति कस्यरूपं प्रष्टुं चतुदशद्वारमाह- ' अतो गं
 भन्ते ! ' इत्यादि, अन्त-मध्ये भवन्त ! मानुषोत्तरस्ये सनुष्य-

भ्यः उत्तरः--अथर्त्ती एतमवधीकृत्य मनुष्याणामुत्पत्ति-
 विपत्तिसिद्धिसम्पत्तिप्रभृतिभावात् । अथवा-मनुष्याणामुत्प-
 त्तौ--विद्यादिशक्यभावेऽनुलङ्घनीयो मानुषोत्तरस्तस्य पर्वत-
 स्य ये चन्द्रसूर्यग्रहगणनक्षत्रतांरूपज्योतिष्काः ते भवन्त !
 अत्रैकस्मिन्नेव प्रश्ने यद्भवति भगवन्मन्त्रोपधेनं पुनश्चके-
 तःपृच्छकस्य भगवन्नामोच्चारणेऽतिप्रीतिमस्यात् देवाः किम्-
 ध्वोपपन्नाः--सौधर्मादिदेवलोकोपपन्नाः विमानेषु-ज्योतिःसम्ब-
 द्धिषु उपपन्नाः चारो-मण्डलगत्या परिभ्रमन्ते तेषुपपन्ना-
 आश्रितयन्तः इत चारस्य-यथोक्तस्वरूपस्य स्थितिः--अभावा-
 यथांते चारस्थितिकाः अपगतचारा इत्यर्थः, गती गतिः--
 आर्त्तिकः प्रीतिर्यथांते गतिरतिक्रान्तिः, अनेन गती गतिमन्त्रमुक्तं,
 संप्रति साक्षाद् गति प्रक्षर्यात-गतिस्वप्नाः--गतिमुक्ताः ?
 भगवानाह-गौतम ! अन्तरमानुषोत्तरस्य पर्वतस्य ये चन्द्र-
 सूर्यग्रहगणनक्षत्रतांरूपज्योतिष्कास्ते देवा नोर्ध्वोपपन्नाः
 ना फलोपपन्नाः विमानोपपन्नाः चारोपपन्नाः ना चारस्थिति-
 काः अत एव गतिरतिक्रान्तिः गतिस्वमायुक्ताः, ऊर्ध्वमुखकलम्बु-
 कापुष्पसंस्थानसंस्थितैरिति प्राग्वत्, योजनसाहस्रिकैः अन-
 कयोजनसहस्रप्रमाणैस्तापक्षैः, अत्रन्ध्रभावे तृतीया, तन्ध्र-
 भूतैस्तेस्तेभिरं परिचरन्त इति क्रियायोगः, काऽर्थः?--उक्तस्व-
 रूपाणि तापक्षत्राणि कुर्वन्ता जम्बूद्वीपगतं मेरुं परितो भ्रम-
 न्ति, तापक्षत्रविशेषणं चन्द्रसूर्याणामेव । ननु नक्षत्रदीनां,
 यथाम्भयं विशेषणानां नियोज्यत्वात्, अथैतान् साधारण्येन
 विशेषण्यन्नाह-साहस्रिकाभिः--अनकसहस्रमङ्कल्याका-
 भिः वैकुण्ठिकाभिः--विकुण्ठितनामारूपधारिणीभिर्वाष्वाभिः-
 आभियोगिककर्मकारिणीभिः, नाट्यगानवादनादिकर्मप्रवण-
 न्वात् न तु तृतीयपर्वद्रूपभिः, पर्वद्रुः-देवसमूहरूपाभिः कर्तु-
 भूताभिः, बहुगमनं चात्र नाट्यादिगणापक्षया, महता प्रकारे
 णाऽऽहतानि-भृशं ताडितानि नाट्ये गीतं धर्त्तितं च-वाद्-
 नरूपे त्रिधेऽपि सङ्गीते इत्यर्थः, तन्त्रातलनालरूपघाट-
 तानि शेषं प्राग्वत्, तथा स्वभावतो गतिरतिक्रान्तिः-बाह्यपर्वद-
 न्तर्गतैर्देवैर्धेगेन गरुडःसु विमानेषु-रुद्रो यः निहनाशो मुख्य-
 तं यो च बालकलकली क्रियते, तत्र बालो नाम मुक्ता इस्तं
 देवा महता शब्देन पुत्करणे, कलकलश्च-व्याकुलशब्दसमू-
 हस्तद्वेषेण महता महता समुद्ररवभूतमिथ कुयोणा मेरुमिति
 यामः, किंविशिष्टमित्याह-अरुद्धम्--अतीव निर्मलं जाम्बून-
 मयत्वात् रत्नबहुलत्वाच्च पर्वतशजं--पर्वतन्द्रं 'प्रदक्षिणाव-
 र्त्तमण्डलचार' मिति प्रकर्षेण सर्वासु दिक्षु विदिक्षु च परि-
 भ्रमन्तां चन्द्रादीनां दक्षिण एव मेरुर्भवति यस्मिन्नावयन्ने-
 मण्डलपरिभ्रमणरूपे स प्रदक्षिणः, प्रदक्षिणः आयत्तो येषां
 मण्डलानां तानि तथा तेषु यथा चारो भवति तथा क्रिया-
 विशेषणं तत्र प्रदक्षिणावर्त्तमण्डलं चारं यथा स्यात्तथा मेरुं
 परिचरन्ते इति वाज्यम्, अयमर्थः--चन्द्रादयः सर्वेऽपि
 स्वमयक्षत्रवर्त्तिनो मेरुं परितः प्रदक्षिणावर्त्तमण्डलचारेण
 भ्रमन्तीति ।

अथ पञ्चदशो द्वात्रिंशद्-
 तसि ण भन्ते ! देवाणं जाहे इदे सुए भवइ से कहमि-

शांणं पक्वैति ? गोयमा ! ताहं चत्तारि पंच वा सामाणि-

आ देवा तं ठाणं उवसंपजिप्ता णं विहरंति ० जाव तत्थे
 अस्स इदे उववसं भवइ । इदं द्वाणे णं भन्ते ! केवइअं
 कालं उववाएणं विरहिए ? गोयमा ! जहसंणं एगं समयं
 उक्कासेणं छम्माने उववाएणं विरहिए । बहिआ णं भन्ते !
 माणुसुत्तरस्स पक्वयस्स जे चंदिम ० जाव ताराव्वा तं च्वेव
 णंअच्चं शासुत्तं विमाणोववसंगा णी चारोववस-
 गा चारइइआ णी गइइआ णी गइमभीवसंगा प-
 किइगसंठाणसंठिएहिं च्च।अणमयसाहस्सिएहिं तावसित्तेहिं
 मयसाहस्सिआहिं वेउच्चिआहिं च्च।अहिरइहिं पक्विसाहिं
 महया हयंणं ० जाव भुजमाणा सुहलेमा मन्दले-
 सा मन्दातवलेसा चित्ततरलेसा अस्स एणसंभोगादाहिं
 लेसाहिं कूडावित्ता द्वाणाइआ सत्तआ समन्ता तु पुणं
 आंमामंति उक्कासेति पभामंति ति । तसि णं भन्ते !
 देवाणं जाहे इदे सुए से कहमियाणि पक्वैति ० जाव
 जहसंणं एकं समयं, उक्कासेणं छम्माना इति १५ ।
 (सू० १४१)

'तसि णं' मित्यादि, तथा भवन्त ! ज्योतिष्कदेवानां यदा
 इन्द्रश्च्यवनं तदा तं देवा इदानीम्-इन्द्रविग्रहकालं कथं प्रकु-
 र्वन्ति ? भगवानाह-गौतम ! तदा चत्वारः पञ्च वा सामा-
 निका देवाः संभूय एकबुद्धितया भुञ्जत्यर्थः तस्थानम् इन्द्र-
 स्थानमुपसम्पद्य विहरन्ति-तदिन्द्रस्थानं परिपालयन्त,
 कियन्ते कालमिति चेदत आह-यावदन्यस्तत्र इन्द्र-
 उपपन्नः--उपपन्नो भवति । इदानीमिन्द्रावरहकालं प्रक्षय-
 न्नाह-इदं द्वाणे णं मित्यादि, इन्द्रस्थानं भवन्त ! कियन्ते
 कालमुपपानेन-इन्द्रोत्पादेन विरहंते प्रक्षयम् ? भगवाना-
 ह-गौतम ? जघन्येनैकं समयं यावत् उक्कसेणं षष्ठीमान्
 यावत्ततः परमद्यमन्यम्यन्द्रस्योत्पादसम्भवात् इति ।
 संप्रति समयक्षत्रवर्त्तित्तियोतिष्काणां स्वरूपं पृच्छन्ति--
 'बहिआ णं' मित्यादि, बहिस्ताद्, भगवन् ! मानुषोत्तरस्य
 पर्वतस्य ये चन्द्रादयो देवास्ते किम्ध्वोपपन्नाः, इत्यादि
 प्रश्नसूत्रं प्राग्वत्, निर्वचनसूत्रं तु नोर्ध्वोपपन्नाः, नापि
 कलोपपन्नाः, किन्तु विमानोपपन्नाः तथा ना चारोपपन्ना
 ना चारयुक्ताः, किन्तु चारस्थितिकाः, अत एव ना गतिरति-
 क्रान्तिः नापि गतिस्वमायुक्ताः, पक्वैतकासंस्थानसंस्थितैर्यो-
 जनशतसाहस्रिकैस्तापक्षैस्तान् प्रदशान् अवभास्यन्ती-
 त्यादिक्रियायोगः, पक्वैतकासंस्थानं चात्र यथा पक्वैतका
 आयामतो दीर्घा भवति विस्तरस्तु स्तोका चतुरस्रा च,
 तथापि मनुष्यक्षत्राहर्त्तित्तियोतिष्काणां चन्द्रसूर्याणामानपक्षत्राणि
 आयामतोऽनकयोजनलक्षप्रमाणानि । इयमथ भावना--
 मानुषोत्तरपर्वतान् योजनलक्षान्निष्क्रमे करणविभावनाक-
 रणानुसारं प्रथमा चन्द्रसूर्यपक्वैतका योजनलक्षानि-
 क्रमे द्वितीया पक्वैतका प्रथमपक्वैतकाचन्द्रसूर्याणामतावा-
 स्तापक्षत्रस्थायामः विस्तारश्च, एकसूर्योदयः स्थानं लक्षयो-
 जनान्निष्क्रमे तेन लक्षयोजनप्रमाणः, इयं च मीतिनां प्रथमपक्-
 वैतकाया शौद्ध्या, एवमत्र ऽपि भाव्यम्, सैर्योतिष्कैर्यदि

इत्यादि प्राग्वत्, कथंभूता इत्यादि-सुखलक्ष्याः, एतच्च
विशेष्ये चन्द्रान् प्रति, तत्र तनादिशीर्षजसः मनुष्यलो-
के इव शतकालादी, न एकान्ततः शीतरश्मय इत्यर्थः।
मन्दलक्ष्या एतच्च सूर्यान् प्रति, तत्र ते नाप्युष्णतजसः
मनुष्यलोके इव मितोर्धसमये, न एकान्तत उष्णरश्मय
इत्यर्थः, एतच्च स्वाच्छ-मन्दातपलक्ष्याः-मन्दा-नाप्युष्णस्य
आवा आनपरुषा लक्ष्या-रश्मिसंघाता यथा ते तथा, तथा
च चित्रान्तरलक्ष्याः-चित्रमन्तरं लक्ष्या च यथा ते तथा,
भावाभेदास्य चित्रमन्तरं सूर्याणां चन्द्रान्तरित्वान्, चित्र-
लक्ष्या चन्द्रमसां शीतरश्मित्यात् सूर्याणामुष्णरश्मित्यात्,
कामिखवास्यन्तीत्याह-अस्योऽस्यसमवगाहाभिः-परस्परं
संस्पर्शमिलेक्ष्याभिः, तथाहि-चन्द्रमसां सूर्याणां च प्रत्ये-
कं लक्ष्या योजनशनसहस्रप्रमाणावस्ताराश्चन्द्रसूर्याणां च
सूचीपट्टक्या व्यवस्थितानां परस्परमन्तरं पञ्चाशद्योजनस-
हस्राणु नतश्चन्द्रप्रभाभिः सूर्यप्रभाः सूर्यप्रभाभिश्चन्द्र-
प्रभाः, इत्येवञ्च सूर्यप्रभाणां मिथ्याभिः एषां स्थिरत्वं दृष्टो-
त्तन्न द्योतयति-कृत्वातीव पर्यतोपरिदृश्यस्थितशिक्षणाणीव
स्थानस्थिताः-सद्वैकत्र स्थाने स्थिताः, सवेनः-समन्तान्,
तान् प्रदर्शान्-स्यस्यप्रतीसंघाते अयमस्यन्ति उद्द्योतय-
न्ति तापयन्ति प्रभासयन्तीत्यादि प्राग्वत्। एषामपीन्द्रा-
भायं व्यवस्थां प्रश्न्यन्नाह- 'तसि एं भन्ते ! देवाणु'
मित्यादि प्राग्वत्। इति कृता पञ्चदशानुयोगद्वारैः सूर्यप्रकूप-
णा । जं ७ यत्न ।

जावइयाओ यं भंते ! उवाभंतराओ उदयंते सूरिण
चकसुफ्फासं हव्यमागच्छति अर्थभंते वि यं सूरिण ताव-
तियाओ चैव उवाभंतराओ चकसुफ्फासं हव्यमागच्छ-
ति ? , हंता ! गौयमा ! जावइयाओ यं उवाभंतराओ
उदयंते सूरिण चकसुफ्फासं हव्यमागच्छति अर्थभंते वि
सूरिण ० जाव हव्यमागच्छति । जावइयाओ यं भंते ! खित्तं
उदयंते सूरिण आतावेणं सव्वओ समंता ओभासेइ उज्जा-
एइ तवेइ पभासेइ, अर्थभंते वि यं सूरिण तावइयं चैव
खित्तं आयामेणं सव्वओ समंता ओभासेइ उज्जाएइ
तवेइ पभासेइ ? , हंता गौयमा ! जावतियणं खेत्ते ० जाव
पभासेइ । तं भंते ! किं पुट्टं ओभासेइ अपुट्टं ओभासेइ ? ,
० जाव छुइमि ओभासेति, एवं उज्जावेइ तवेइ पभासेइ
० जाव नियमा छुइमि । (सू० ५० X)

'जावइयाओ' इत्यादि, यत्परिमाणान् 'उवाभंतराओ' ति
'अवकाशाभतरान्' आकाशविशेषादवकाशरूपाभतराणां द्वा-
वाचन्यवकाशाभतरं स्थित इत्यर्थः 'उदयंते' ति उद्दयन्-
इहच्छन् 'चकसुफ्फासं' ति-चक्षुषो-हृदः स्पर्श इव-स्पर्शो न
तु स्पर्श एव चक्षुषोऽपानकारित्वात्किं चक्षुस्पर्शमे-
'हव्यं' ति शीघ्रं, स च किंल सर्वाभ्यन्तरमण्डले कस-
व्यवारिणितो जनानां सहस्रपु द्रष्टोः शनयोऽस्मिन्पटौ
(४७२६३) च साधिकार्यां वर्तमान-उद्दये दृश्यते, अ-
स्मत्समयेऽप्येवम्, एवं प्राग्मण्डलं दर्शते विशेषोऽस्ति,
० च-स्थानाभतरादवस्यः, 'सव्वओ समंते' ति सर्वत-

सर्वोत्तु विक्षु समन्तात्-विशिक्षु, एकार्थो वेत्ता, 'ओभा-
सेइ' त्यादि 'अवभासयति' ईशप्रकाशयति यथा स्थलनगरेव
वस्तु दृश्यते उद्द्योतयति-सूर्यो प्रकाशयति यथा स्थूल-
मय दृश्यते तपति-अपनीतशीर्षं करोति, यथा या स्तु-
धमं पिपीलिकादि दृश्यते तथा करोति प्रभासयति-अ-
नितापयोगाद्विशेषताऽपनीतशीर्षं विक्षले यथा वा सूक्ष्म-
तरं वस्तु दृश्यते तथा करोतीति । एतच्चैवमेवाचि-
त्याह- 'तं भंते' त्यादि 'तं भंते' ति--यत् सूक्ष्ममेवमासयति
यदुद्द्योतयति तपति प्रभासयति च तत्-क्षेत्रं किं भव-
न्त ! स्पृष्टमवभासयति अस्पृष्टमवभासयति ? , इह या-
वत्करणाददे दृश्यम्-गौयमा ! पुट्टं ओभासेइ नो अ-
पुट्टं, तं भंते ! ओगाहं ओभासेइ अणोगाहं ओभासेइ ? ,
गौयमा ! ओगाहं, ओभासेइ नो अणोगाहं, एवं अणु-
तरोगाहं ओभासेइ नो परंपरोगाहं, तं भंते ! , किं अ-
णु ओभासेइ वायवं ओभासेइ ? , गौयमा ! अणु पि ओ-
भासेइ वायवं पि ओभासेइ, तं भंते ! उडु ओभासेइ ? , ति-
रियं ओभासेइ २, अहं ओभासेइ ३ ? , गौयमा ! उडु पि ३
तं भंते ! अहं ओभासेइ १, मउक ओभासेइ २, अंत ओभा-
सेइ ३ ? , गौयमा ! अहं ओ० ३, तं भंते ! , सविस्ए ओ-
भासेइ अविस्ए ओभासेइ ? , गौयमा ! सविस्ए, ओ-
भासेइ नो अविस्ए, तं भंते ! आणुपुट्टियं ओभासेइ
अणुपुट्टियं ओभासेइ ? , गौयमा ! आणुपुट्टियं ओभासेइ
नो अणुपुट्टियं, तं भंते ! कर दिमि ओभासेइ ? , गौयमा !
नियमा छुइमि' ति । एतेषां च पदानां प्रथमोद्देशकना-
काहारसंबन्धे व्याख्या दृश्यते । य एव 'ओभासेइ'
इत्यनेन सह सूत्रप्रपञ्च उक्तः स एव 'उज्जावेइ' त्यादिना
पदत्रयेण वाच्य इति दर्शयन्नाह-एवं 'उज्जावेइ' त्यादिना
स्पृष्टं क्षेत्रं प्रभासयतीत्युक्तम् । भ० १ श० ६ उ० ।
दिनं दिनं रविमण्डलपरायणं करोति, तथाधिकमासि
कथं करोति ? , मण्डलानि तु अयमे अयमे नियता-
स्य सन्ति, क्षेत्रमानमपि नियतमेवास्ति, तत्र केचन सद्-
न्ति-हीयमानादिनपूर्वमे मासवृद्धिर्गति, हीयमानादिनपू-
र्णिके तु वृद्धिर्माहिनास्सन्ति, तथा 'आसाहं मासे दुपया'
अनेन मानेन आचणान्त्यादिने अनुरक्तवृद्धिर्दिलोक्यते,
द्वितीयआचणान्त्यादिनेऽपि अथादेवाहुतानुतापौ ? यदि
चत्वारि तदा किं पार्थादिनपु पुनः पुनः तत्रैव आस्यति,
येनाहुतमानं ताहगवस्थं, तत्र मण्डलसाङ्ग्यं यथा भवति
तथा प्रमाद्यमिति प्रश्नः, अत्रांतरम्-सूर्यसम्बन्धि विशन्मा-
सेषु गतेषु चन्द्रसम्बन्धिन एकविंशत्मासा भवन्ति, तत्रैक-
विंशतमा मासाऽभियुक्ति उच्यते, तत्र सूर्यमण्डलानां
नियतत्वेऽपि अधिकमासि पौटप्यादिप्रमाणं न किञ्चिद-
नुपपन्नं, विश्वजिज्ञासायां मण्डलप्रकरणे विलोकनीय-
मिति ॥ १२४११ सम० ३ उज्जा० ।

सूर्यमग-सूर्यमार्गी-पु०। सूर्यमण्डलचारमार्गी, सू० प्र० १० वाहु०।
सूर्यस्य मण्डलगत्या परिभ्रमणे, च० प्र० १० वाहु० ।
सूर्यमहाभद्र-सूर्यमहाभद्र-पु०। सूर्यदीपस्य पञ्चादशे, जी० ३
प्रति० ४ अधि० ।
सूर्यमहाविह-सूर्यमहाविह-पु०। सूर्यसमुद्रस्य सूर्यवरसमुद्रस्य
च पञ्चादशे, जी० ३ प्रति० ४ अधि० ।

सूरमालिया-सूर्यमालिका-स्त्री०। शीताराद्याकृतिमालायाम्,
स्त्री० ।

सूरमरीह-सूर(र)र्मरीचि-पुं०। आदित्यकिरणेषु, 'सूरमरीहक-
वयं विणिग्मुयमाणेहि' । प्रश्न० ४ आश्र० द्वार । 'सूरमरी-
हकवय' सूर्य-आदित्यकिरणास्त एव मरीचयः सूर्यमरी-
चयस्तेषां कवचमिथ कवचं परिकरः परितोभावात् तं वि-
निर्मुञ्चन्निर्विकरान् । प्रश्न० ४ आश्र० द्वार ।

सूरलेस्म-सूरलेरय-न०। चतुर्थेद्वलोकविमानभेद, स० ५ सम० ।

सूरलि-सूरलि-पुं०। ववर्णानि विशेषे, जी० ३ प्रति० ४ अधि० ।

सूरलिमंडवग-सूरलिमण्डपक-पुं० । सूर्यलिनस्पतिविशेष-
स्तम्भया मण्डपकाः सूर्यलिमण्डपकाः । सूर्यलिनस्पतिमये-
षु मण्डपकेषु, जी० ३ प्रति० ४ अधि० ।

सूरवम्-सूर्यवर्ष-न०। चतुर्थेद्वलोकविमानभेद, स० ५ सम० ।

सूरवर-सूर्यवर-पुं०। स्वनामख्याते द्वीपे, समुद्रे च । तत्र सूर्यवर
द्वीपे सूर्यवरभद्रसूर्यवरमहाभद्रौ, सूर्यवर समुद्रे सूर्यव-
रसूर्यमहावरी देवौ । सू० प्र० २० पाहु० । जी० ३ प्रति० ४ अधि० ।

सूरवरभद्र-सूरवरभद्र-पुं० । सूर्यवरद्वीपस्य पूर्वाधाधिपती दे-
व, जी० ३ प्रति० ४ अधि० ।

सूरवरमहाभद्र-सूरवरमहाभद्र-पुं० । सूर्यवरद्वीपस्य पार्श्व-
धिपती देव, जी० ३ प्रति० ४ अधि० ।

सूरवरोभास-सूरवरावभाम-पुं० । स्वनामख्याते द्वीपे, समुद्रे
च । तत्र सूर्यवरावभामे द्वीपे सूर्यवरावभामभद्रसूर्यवरावभा-
समहाभद्रौ देवौ । सूर्यवरावभामसमुद्रे सूर्यवरावभामधरसू-
र्यवरावभाममहावरी देवौ । जी० ३ प्रति० ४ अधि० ।
सूर्यवरावभामसमुद्रवाधिपते द्वीपे, सू० प्र० २० पाहु० ।

सूरवरोभासभद्र-सूरवरावभामभद्र-पुं० । सूर्यवरावभामद्वी-
पस्य पूर्वाधाधिपती देव, जी० ३ प्रति० ४ अधि० ।

सूरवरोभासमहाभद्र-सूरवरावभाममहाभद्र-पुं० । सूर्यवरा-
वभामद्वीपस्य पराधाधिपती देव, जी० ३ प्रति० ४ अधि० ।

सूरवरोभासमहावर-सूरवरावभाममहावर-पुं० । सूर्यवराव-
भामसमुद्रस्य पश्चाद्धाधिपती देव, जी० ३ प्रति० ४ अधि० ।

सूरवरोभामवर-सूरवरावभामवर-पुं० । सूर्यवरावभामसमु-
द्रस्य पूर्वाधाधिपती देव, सू० प्र० १६ पाहु० ।

सूरवाह-शूरवादिन्-पुं० । सूरमात्मानं यदितुं शीलमस्येति
शूरवादी । शूरमस्य, सूत्र० १ ध्रु० ४ अ० १ उ० ।

सूरविमाण-सूरविमान-न० । सूर्यसन्के विमाने, प्रज्ञा० ४ पद ।
('विमाण' शब्दे षष्ठभागे वर्णकः ।) ('अंतर' शब्दे
प्रथमभागे ७४ पृष्ठ चान्तरमुक्तम् ।)

सूरसंवच्छर-सूरसंवत्सर-पुं० । आदित्यसंवत्सरे, सू० प्र०
१० पाहु० ।

ता एषि शं पंचण्डं संवच्छराणं चतुर्थस्स आइष-
संवच्छरस्स आइषं मासे तीसतिमुहुत्तेणं अहो-
रत्तेणं गणितमाणे केवइए राइंदियगंशं आहितेति

वदेजा १, ता तीसं राइंदियाइं अवद्धभागं च राइंदियस्स
राइंदियगंशं आहितेति वदेजा, ता से शं केवतिए मुहु-
त्तगंशं आहितेति वदेजा १, ता शव पछरस मुहुत्तसइ
मुहुत्तगंशं आहितेति वदेजा, ता एम शं अइहा दुवाल-
मखुत्तकडा आदिषे संवच्छरं, ता से शं केवतिए राइंदि-
यगंशं आहितेति वदेजा १, ता तिषि छावंडु राइंदिय-
सए राइंदियगंशं आहितेति वइजा, ता से शं केवतिए
मुहुत्तगंशं आहितेति वइजा १, ता दस मुहुत्तस्स सह-
स्साइं शव अनीते मुहुत्तसते मुहुत्तगंशं आहितेति वदेजा ।

(सू० ७२ +)

'ता एषि शं' मित्यादि चतुर्थसूर्यसंवत्सरविषयं प्रश्न-
सूत्रं, तच्च सुगमम्, भगवानाह—'ता तीसं' मित्यादि, ता
इति पृथेयत्, त्रिंशत् रात्रिन्दिवादि एकस्य रात्रिन्दिवस्य
एकमपार्श्वभागम्, एकमर्द्धमित्यर्थः, एतावत्प्रमाणः सूर्यमा-
सो रात्रिन्दिवाग्रणं आख्यात इति चेदत्, तथाहि—सूर्य-
मान्ना युगे षष्टिस्ततो युगसत्कानामहोरात्राणां त्रिंशदधि-
काष्टादश शतसंख्यानां षष्ट्या भागा द्वियते, लब्धाः सा-
र्द्धात्रिंशद्दहोरात्राः, 'ता से शं' मित्यादि मुहूर्त्तविषयं प्र-
श्नसूत्रं सुगमम्, भगवानाह—'नवपण्णर' इत्यादि नव मु-
हूर्त्तशतानि पञ्चदशार्द्धकानि मुहूर्त्तपरिमाणनाख्यात इति
चेदत्, तथाहि—सूर्यमानपरिमाणं त्रिंशत् रात्रिन्दिवादि
एकस्य च रात्रिन्दिवस्यार्द्धं तच्च त्रिंशता गुणयते
जातानि नव शतानि, रात्रिन्दिवार्द्धं च पञ्चदश मुहूर्त्ता इति,
'ता एषि शं' मित्यादि, प्राग्बद् भावनीयम् । सू० प्र० १२ पाहु० ।

सूरसिंग-सूरशृङ्ग-न० । चतुर्थेद्वलोकस्य स्वनामख्याते वि-
माने, स० ५ सम० ।

सूरसिद्ध-सूरसिद्ध-न० । चतुर्थेद्वलोकस्य स्वनामख्याते वि-
माने, स० ५ सम० ।

सूरसिरी-सूर्यश्री-स्त्री० । जम्बूद्वीपे सप्तमस्य चक्रवर्तिना
भार्यायाम्, स० ।

सूरभेण-शूरसेन-पुं० । मथुराप्रतिबद्धेषु जनपदभेदेषु, स्था०
१० ३ उ० । प्रज्ञा० । सूत्र० । प्रव० । उदयसेनस्य राज्ञः
स्वनामख्याते पुत्र, आन्वा० १ ध्रु० ४ अ० १ उ० । परवतवर्षे
चतुर्विंशततीर्थकृतसु चतुर्दशे तीर्थकरे, स० । स्वनामख्याते
शत्रुञ्जयस्याङ्कारके राजानि, ती० १ कल्प ।

सूरादिय-सूरादिक-त्रि०। सूरः-सूर्य आदिर्यस्य स सूरादिकः।
सूरकारणं, 'सूरादिया अहोरात्रा' सूरादिकाः-सूरकारणाः,
तथाहि-सूर्योदयमवधि कृत्वा उहोरात्राङ्ककः समयो ग-
णयते नान्यथा एवमावलिकादयोऽपि सूरादिका भावनीयाः ।
च० प्र० २० पाहु० । सू० प्र० ।

सूराभ-सूर्याभ-न० । पञ्चमेद्वलोक विमानविशेष, स० ५
सम० ।

सूरावत्-सूर्यावत्-न० । स्वनामख्याते चतुर्थेद्वलोकस्य
विमाने, स० ५ सम० ।

१- नव सूर्यशब्दोऽपि बोध्यः ।
२७०

सुरासूरीया

सुरासूरीया-शूराशूरीया-स्त्री० । भोजनेऽयं शूराऽयञ्च शूरा
भुङ्क्ताः स्वथेऽप्रमित्येवंभूतायां परिवेषणक्रियायाम् , ङा० १
श्रु० ५ अ० ।

सुरि-सुरिन्-पुं० सदाचार्ये, ग० १ अधि० "अनुयोगभृतां पा-
दान्, वन्दे श्रीगौतमादिसूरीणाम् । निष्कारणवन्धूनां विशेष-
तो धर्मदानाणाम् ॥१॥" अनु० "तीर्थागामयकाले, केई होहिंति
गोश्रमा सूरी । जसि नामगहण, नियमण होइ पच्छिज्जे ॥१॥"
सन० ३ उल्ला० ।

गुरुगुणानाह-

सम्भतनागचरणा, पत्तेयं अद्दु अद्दु भेइल्ला ।

वारमभेओ य त्वां, सुरिगुणा हुंति छत्तीसं ॥५५२ ॥

सम्यक्त्वस्य दर्शनाचारस्य नि.शाङ्कतादयः, ज्ञानस्य ज्ञा-
नाचारस्य कालचिन्तादयः, चरणस्य चारित्राचारस्य
ईर्यामिमत्यादयः प्रत्येकमष्टावष्टौ भेदा मिलितान्शतुर्विंशतिः,
तपसश्च बाह्याभ्यन्तरभेदभिन्नस्य प्रत्येकं षड्विधत्वेन अ-
नशनादयो षादश भेदाः, सर्वमीलने च षट्त्रिंशद्भवन्ति ।

अथ भङ्गयन्तरणापि गुरोः षट्त्रिंशद्गुणानाह-

आयाराई अद्दु उ, तंहेव य दमविहो य ठियकप्पो ।

वारम तव छविस्सम, सुरिगुणा हुंति छत्तीसं ॥५५३ ॥

आचाराः श्रुतादयः प्राग्व्यावर्गितस्वरूपा अविचक्षितस्व-
स्वभेदा अष्टौ गणितंषदः, तथा "आचेलुक्कु १ हेसिय
२-सिज्जायर ३ रायपिंड ४ किइकम्मे ५ ।
वय ६ जेट्टु ७ पडिक्कमणे ८, मासं ९ पज्जांसवणकप्पो
१० ॥ १ ॥" इत्येवं वक्ष्यमाणस्वरूपो दशविधः स्थितकल्पः,
तथा द्वादशविधं तपः प्रागुक्तस्वरूपं तथा षडावश्यकानि
सामायिकचतुर्विंशतिस्तत्त्ववन्दनकप्रतिक्रमणकार्यात्मसर्गप्रत्या-
ख्यानलक्षणानि, एतानि सवोद्यथापि मिलितानि षट्त्रिंशत्सू-
रिगुणा भवन्ति, इह चैवमन्या अपि षट्त्रिंशिकाः संभवन्ति,
तास्तु विस्तरभयाच्चाभिधीयन्ते, कवलं किञ्चित्सांप्रयोगत्वात्
सुप्रतीतत्वाच्च-

देसकुलजाइरुये, संघयणं धिईजुओ अणासंसि ।

अविकत्थणा अमार्या, थिरपारवाडी गहियवक्को ॥१॥

जियपरिसो जियनिहो, मज्झथो देसकालभावन्नु ।

आसअलज्जपइमो, नाणाविहदेसभावन्नु ॥ २ ॥

पच्चविह आयारे, जुतो सुत्तथतदुमयाविहिनू ।

आहरण इउ कारण-नयानउणोगाहणाकुसलो ॥ ३ ॥

सममयपरममयावज्ज, गंभीरो दिप्पिमं सिधो सोमो ।

गुणसयकलिओ पसां, पवयणमारं परिक्कहइ ॥४॥"

इति गाथाचतुष्टयभरिताः सुरिगुणाः षट्त्रिंशद् दृश्यन्ते-तत्र
युतशब्दः प्रत्येकमभिर्भवद्यते, देशयुतकुलयुत इत्यादि-तत्र
यो मध्यदेशे जातो यश्चाद्यष्टविंशतिषु जनपदेषु संदेशयुतः,
स ह्यार्थदेशभङ्गित जानाति, तत सुखेन तस्य समीपे शि-
ष्याः सर्वेऽप्यधीयन्ते इति तदुपादानम् १. कुलं पैतृकं, तथा
स लोकव्यवहारः-इच्छाकुलजाऽर्यामत्यादि, तेन युतः
प्रतिपन्नार्थनिर्वाहका भवति २. जातिमातृकी, तथा युतो
विनयादिगुणेषान् भवति ३. रूपयुतो लोकानां गुणविषयबहु-
मानभाग् जायते, यत्राकृतिस्तत्र गुणा वसन्ती । त प्रवादात्,
कुरूपस्य अनान्देप्रत्यादिप्रसङ्गाच्च ४. संहननेन त्रिंशदृष्टा-

रीरसामर्थ्यरूपेण युतो व्याख्यायां न भ्राम्यति ५. घृतिवि-
शिष्टमानसावष्टम्भलक्षणा, तथा युतो नानिगहमेवप्यर्थेषु
भ्रममुपयाति ६, अनाशमी-श्रोतृभ्यां वस्त्राघनाकाङ्क्षी ७,
अविकत्थना-नातिबहुभाषी, यथा स्वहोऽपि केनचिदपराज्ज
पुनस्तदुत्कीर्तने विकत्थने तद्रहितः ८, अमार्या शाख्यरहितः
९, स्थिरा अतिशयन निरन्तराभ्यासतः स्थैर्यमापन्ना, अनुप्र-
योगपरिपात्र्या यस्य स स्थिरपरिपाटि, तस्य हि सूत्रमर्थो
वा न मनागापि गलति १०, गृहीतयाक्य-उपादयवचनः, त-
स्य हि स्थलमपि वचनं महार्थमय प्रतिभाति ११, जितपर्ष-
त्, न महत्यामपि पर्षाद् लोभमुपयाति १२, जितनिद्रोऽल्प-
निद्रः स हि रात्रौ सूत्रमर्थे वा परिभावयन् न निद्रया बाध्य-
ते १३, मध्यस्थः-सर्वेषु शिष्येषु समचित्तः १४ देश काले च
भावे च जानातीति देशकालभावकः, स हि देश काले भावे
च लोकानां ज्ञात्वा सुखेन विहरति, शिष्याणां वा आभ्या-
यान् ज्ञात्वा तान् सुखेनानुवर्तयति १५, १६, १७, आरुद्रा
तत्क्षणादथ लब्धा कर्मक्षयोपशमनाविर्भूता प्रतिभा परतीर्थि-
कादीनामुत्तरप्रदानशक्तिर्यस्य स असाफल्यघ्नप्रान्तभः १८,
नानाविधानां देशानां भाषां जानातीति नानाविधं दशभाषा-
कः, स हि नानादेशीयान् शिष्यान् सुखेन शास्त्राणि प्राहय-
ति, तत्र देशजांश्च जनान् तत्र ज्ञापयया धर्ममार्गोऽवतारयति
१९, पञ्चविध आचारो ज्ञानाचारादिरूपस्तस्मिन् युक्त उद्यु-
क्तः, स्वयमाचारेष्वस्थितस्यान्यानाचारेषु प्रवर्तयितुमश-
क्यत्वात् २४, सूत्रार्थग्रहणेन चतुर्भङ्गी सूचिता, एकस्य सूत्र
नार्थः, द्वितीयस्यार्थो न सूत्रे, तृतीयस्य सूत्रमप्यर्थोऽपि च-
तुर्थस्य न सूत्रं नाप्यर्थः, तत्र तृतीयभङ्गग्रहणार्थं तदुभयग्र-
हणं, ततः सूत्रार्थतदुभयविधानं जानातीति सूत्रार्थतदुभ-
यार्थाधिकः २५, आहरणं दृष्टान्तः हेतुद्विविधः कारणको, ज्ञाप-
कश्च । तत्र कारणको-यथा घटस्य कर्ता कुम्भकारः, ज्ञापको-
यथा तमसि घटादीनामभिव्यञ्जकः प्रदीपः, उपनयः-उप-
संहारो दृष्टान्तदृष्टवार्थस्य प्रकृते योजनार्थमिति भावः-कार-
णं सि पाठे तु कारणं-निमित्तं, नया नैयमाद्यः, एतेषु नि-
पुणः आहरणहेतुपनयनयानिपुणः स हि श्रोतारमपेक्ष्य तन्प्र-
तिपत्त्यनुगोधनः क्वचिद् दृष्टान्तोपन्यासम् २६, क्वचिद्धेतुप-
न्यासं करोति, २७, उपसंहारनिपुणतया सम्यग्धिकृतमर्थ-
मुपसंहरति २८, नयानिपुणतया स सम्यग्धिकृतनयवक्रव्य-
ताथसरे सम्यक् सप्रपञ्चवैविकत्थनेन नयानभिधत्ते २९, प्रा-
हणाकुशलः-प्रतिपादनशक्तियुक्तः ३०, स्वसमयम् ३१ परस्-
मयम् ३२ वेत्तीति स्वसमयपरममयवित्, स हि परेणाक्षि-
प्तः सुखेन स्थपत्तं परपत्तं च निर्वाहयति । गम्भीरः अनुच्छ-
स्वभावः ३३, दीप्तिमान्-पर्यादिनामनुदर्शनीयः ३४, शिवः-
अकापनो, यादिवा-यत्र तत्र वा विहरन् कल्याणकरः ३५,
सोमः-शान्तदृष्टिः ३६ इति षट्त्रिंशद्गुणापेता गुरुर्विज्ञयः,
उपलक्षणत्वाच्चासीषां गुणानामपरैरपि गुणैरीदार्थस्थैर्यादिभिः
शशधरकरनिकरकर्मनीयैरलङ्कृतः प्रवचनोपदेशको गुरुर्भ-
वति, तथा चाह-"गुणसयकलिओ जुतो, पवयणमारं परि-
क्कहइ"ति ॥ यद्वा-गुणा मूलगुणा, उन्न-गुणाश्च, तेषां शतानि
तैः कालिता युक्तः समीचीनपद्यचनस्य-द्वादशाक्षस्य साप्तम-
थं कथयितुम्, यदुक्तम्-"गुणसुद्विगस्स वयसं, वयपरिसिचो

य पावत्रो भाह । गुणहोग्मस न त्योहृह । नेहविहृगो ज-
ह पदेवा ॥ १॥ इति गाथाचतुष्टयः ॥६॥ प्रथ० ६४ द्वार ।
सूरिभ्र (य)-सूर्य-पुं० । “ स्याद्-भव्य-चैत्य-चौर्यसमेषु
यात्” ॥८॥ १०७॥ इति यात्पूर्व इकारः । सूरिभ्रो । सूर्यः ।
प्रा० । आदित्ये, अनु० । उक्त० । स्वा० । (‘सूर’ शब्दऽस्मि-
न्नेव भागे वक्रव्यतीक्षा ।)

तेषां कालेषु तेषां ममण्ण भगवं गोयमे अचिरुगयं बाल-
सूरियं जासुमणाकुसुमपुंजप्पकामं लोहितगं पामइ पामित्ता
जायमङ्के० जाव समुप्पन्नकोउहल्ले जेणेव समणे भगवं महा-
वीर तणेव उवागच्छइ० जाव नमंभित्ता० जाव एवं वयामी-
‘तण्ण’ मित्यादि, ‘अचिराद्गतम्’ उद्गतमात्रमत एव
बालसूर्यं ‘जासुमणाकुसुमपुंजप्पकामं’ ति-जासुमणा नाम
वृक्षस्तकुसुमप्रकाशमत एव लोहितकमिति ।

किमिदं भंते ! सूरिए, किमिदं भंते ! सूरियस्म अट्टे ।
गोयमा ! सुभे सूरिए, सुभे सूरियस्म अट्टे । किमिदं भंते !
सूरिए किमिदं भंते ! सूरियस्म पभा एवं चेव एवं छाया
एवं लेस्मा । (सू० ५३६)

‘किमिदं’ इति—किंस्वरूपमिदं सूर्यवस्तु तथा किमिदं भद-
न्त ! सूर्यस्य सूर्यशब्दस्याऽर्थोऽन्वर्थवस्तु ‘सुभे सूरिए,
नि-शुभस्वरूपं सूर्यवस्तु सूर्यधिमानपृथिवीकार्थिकानामा-
तपाभिधानपुण्यप्रकृत्युद्यवर्तित्वात् लोकऽपि, प्रशस्ततया
प्रतीतव्याज्ज्योतिष्केन्द्रत्वाच्च । तथा शुभः सूर्यशब्दार्थः ।
तथाह-सूर्येभ्यः क्षमातपोदानसंप्रामादिर्विभ्यो हितः सूर्येषु
वा साधुः सूर्यः ‘पभ’ नि-र्त्तमिः-छाया शोभा प्रतिबिम्बे वा
लेश्या—वर्णः । भ० १४ श० ६ उ० । सूत्र० । चं० प्र० । ज्ञा० ।
सूत्र० । स्वनामख्याते द्वीपे, समुद्रे च । चं० प्र० २० पाठु० ।
सूर्य-पुं० । शूर्येभ्यः क्षमातपोदानसंप्रामादिविभ्यो हितः
शूर्येषु वा साधुः शूर्यः । क्षमातपोदानसंप्रामादिशूर्येषु कुशलं,
भ० १४ श० ६ उ० ।

सूरियकंत-सूर्यकान्त-पुं० । श्वेताम्बिकानगरीराजस्य प्रदशि-
नः पुत्र, रा० ।

सूरियकंता-सूर्यकान्ता-स्त्री० । श्वेताम्बिकानगरीराजस्य प्रद-
शिनोऽप्रमाहण्याम्, रा० । स्वनामख्यातायां सूर्यदेवाप्रमाहि-
ण्याम्, भ० ११ श० ६ उ० ।

सूरियपीठ-सूर्यपीठ-न० । सूर्यदेवतापूजनस्थाने, तत्र पूर्वसूर्य-
भदेवेन भगवता यत्र यत्र भिक्षा लब्धा तत्र तत्र श्रेयांसि
पीठानि कृतानि, तानि क्रमात्सौरैरायत्कीकृतानि सौरपीठ-
त्वेन पूज्यन्ते स्म । आ० क० ।

सूरियमंडलभंतर-सूर्यमण्डलाभ्यन्तर-न० । सूर्यस्वरूपेण,
जे० ७ वक्ष० ।

सूरियलेस्मा-सूर्यलेश्या-स्त्री० । सूर्यप्रभायाम्, चं० प्र० ।

‘कस्मिन् लेश्या प्रतिहतति’ ततस्तद्विषयं प्रश्नसूत्रमाह—
ता कस्मिन् शं सूरियस्म लेस्मा पडिहतेति वदेजा ? ,
तत्थ खलु इमाभो वीसे पडिवचीभो पम्पताभो, तत्थेणे

एवमाहंसु ता मंदरंणि शं पव्वतंसि सूरियस्म लेस्मा पडि-
हता आहिता ति वदेजा, एणे एवमाहंसु १ । एणे पुण एव-
माहंसु-ता मेहंसि शं पव्वतंसि सूरियस्म लेस्मा पडिहता
आहिता ति वदेजा, एणे एवमाहंसु २ । एवं एतेषां अभि-
लावेणं भाणियव्वं, ता मणोरमंसि शं पव्वयंसि, ता सुदंम-
णांसि शं पव्वयंसि, ता मयंपभंसि शं पव्वतंसि ता गिरिरा-
यंसि शं पव्वतंसि ता रतणुच्चयंसि शं पव्वतंसि ता सिद्धु-
च्चयंसि शं पव्वयंसि ता लोअमज्झंसि शं पव्वतंसि ता
लोय-शाभिमि शं पव्वतंसि ता अच्छंसि शं प-
व्वतंसि ता सूरियावत्तंसि शं पव्वतंसि ता सूरियावर-
णांसि शं पव्वतंसि ता उत्तमंसि शं पव्वयंसि ता
दिमादिस्सि शं पव्वतंसि ता अवत्तंसि शं पव्वतंसि
ता धरणिखीलांसि शं पव्वयंसि ता धरणिमिंगंसि शं
पव्वयंसि ता पव्वतिदंसि शं पव्वतंसि ता पव्वयरायंसि
शं पव्वयंसि सूरियस्म लेस्मा पडिहता आहिता ति वदेजा,
एणे एवमाहंसु । वयं पुण एव वदामो-ता मंदरं वि पवुच्चति
० जाव पव्वयराया, वुच्चति, ता जे शं पुग्गला सूरियस्म लेसं
फुयंसि ते शं पुग्गला सूरियस्म लेसं पडिहणंसि, अदि-
ह्वा वि शं पुग्गला सूरियस्म लेसं पडिहणंसि, चरिमले-
संतरगता वि शं पुग्गला सूरियस्म लेसं पडिहणंसि ।
(सू० २६)

‘ता कस्मिन् शं’ मित्यादि, ता इति पूर्ववत्, अभ्यन्तरम-
ण्डले सूर्यस्य लेश्या प्रसरतीति कस्मिन् स्थाने लेश्या प्रति-
हता आख्याता इति वदत् ? अयमिह भावार्थ—इहावश्य-
मभ्यन्तरं प्रविशन्ती सूर्यस्य लेश्या कस्मिन् स्थाने प्रतिहत-
त्यभ्युपगन्तव्यं, यतः स्वोभ्यन्तरे सर्वबाह्यं च मण्डलं ज-
म्बुद्वीपगतं तापक्षेत्रमायामतः पञ्चत्वारिंशद्याजनसहस्रप्र-
माणमेवाख्यातमेतच्च सर्वाभ्यन्तरमण्डलगतं सूर्ये लेश्याप्र-
तिहतिमन्तरं नोपपद्यते, अन्यथा निष्कामति सूर्ये तत्प्रतिबु-
द्धस्य तापक्षेत्रस्यापि निष्कृष्टभावात् सर्वबाह्यं मण्डलं चार्-
चरति सूर्ये हीनमायामता भवेत्, न च हीनसुक्रमतोऽवसा-
यते कापि लेश्या प्रतिघातमुपयाति । ततस्तद्व्यगमाय प्रश्न-
इति, एवं प्रश्नं कृतं सति भगवानेताद्विषयं यावत्त्यः प्रतिप-
त्तयस्तावतीरुपदेशयति—‘तत्थे’ मित्यादि, तत्र—सूर्यलेश्या-
प्रतिहतिविषये खदिवमा विशतिः प्रतिपत्तयः प्रकृताः, न-
द्यथा—तत्र तेषां विशतिः परतीर्थिकानां मध्यं एकं एवमाहु-
मन्दरं पव्वेत् सूर्यस्य लेश्या प्रतिहता आख्याता इति वदत्,
वददिति तेषां मूलभूते स्वशिष्यं प्रत्युपदेशः, अत्रेवापमहाहः
‘एणे एवमाहंसु’ १ । एकं पुनरवमाहु-मरी पव्वेत् सूर्यलेश्या
प्रतिहता आख्याता इति वदत्, एकं एवमाहु २ । ‘एव’
मित्यादि, एवम्—उक्तेन प्रकारेण एतेन वक्ष्यमाणेन प्रतिपत्ति-
विशेषभूतनालापकेन शेषप्रतिपत्तिजाते नतव्यं, तानेव प्रति-
पत्तिविशेषभूतनालापकान् दर्शयति—‘ता मणोरमंसि शं
पव्वतंसि’ इत्यादि प्रत्यालापकं च पूर्वोक्तानि पदानि याजनी-
यानि, तत एव सूत्रपाठः—‘एणे पुण एवमाहंसु—ता मणो-

रमसि गे पव्वयंसि सूरियलेखा पांडिहया आहिय ति वइजा एगे एवमाहंसु ३, एगे पुण एवमाहंसु ता सुदंससि गे पव्वयंसि सूरियलेखा पांडिहया आहिय ति वएजा, एगे एवमाहंसु ४, एगे पुण एवमाहंसु ता मयंपहंसि गे पव्वयंसि सूरियलेखा पांडिहया आहिय ति वइजा एगे एवमाहंसु ५, एगे पुण एवमाहंसु ता गिरिरायंसि गे पव्वयंसि सूरियलेखा पांडिहया आहिय ति वएजा, एगे एवमाहंसु ६, एगे पुण एवमाहंसु ता ग्यगुहयंसि गे पव्वयंसि सूरियलेखा पांडिहया आहिय ति वइजा एगे एवमाहंसु ७, एगे पुण एवमाहंसु ता मिलुहयंसि गे पव्वयंसि सूरियस्स लेखा पांडिहया आहिय ति वएजा, एगे एवमाहंसु ८, एगे पुण एवमाहंसु ता लोयमज्जेसि गे पव्वयंसि सूरियस्स लेखा पांडिहया आहिय ति वएजा, एगे एवमाहंसु ९, एगे पुण एवमाहंसु ता लोयनाभिसि गे पव्वयंसि सूरियस्स लेखा पांडिहया आहिय ति वइजा एगे एवमाहंसु १०, एगे पुण एवमाहंसु ता अच्छंसि गे पव्वयंसि सूरियस्स लेखा पांडिहया आहिय ति वइजा एगे एवमाहंसु ११, एगे पुण एवमाहंसु ता सूरियावत्तंसि गे पव्वयंसि सूरियस्स लेखा पांडिहया आहिय ति वएजा, एगे एवमाहंसु १२, एगे पुण एवमाहंसु ता सूरियावत्तंसि गे पव्वयंसि सूरियस्स लेखा पांडिहया आहिय ति वएजा, एगे एवमाहंसु १३, एगे पुण एवमाहंसु ता उत्तमंसि गे पव्वयंसि सूरियस्स लेखा पांडिहया आहिय ति वएजा, एगे एवमाहंसु १४, एगे पुण एवमाहंसु ता दिशादांसि गे पव्वयंसि सूरियस्स लेखा पांडिहया आहिय ति वएजा, एगे एवमाहंसु १५, एगे पुण एवमाहंसु ता अवत्तंसि गे पव्वयंसि सूरियस्स लेखा पांडिहया आहिय ति वइजा एगे एवमाहंसु १६, एगे पुण एवमाहंसु ता धरणिस्सिलंसि गे पव्वयंसि सूरियस्स लेखा पांडिहया आहिय ति वएजा एगे एवमाहंसु १७, एगे पुण एवमाहंसु ता धरणाभिसि गे पव्वयंसि सूरियस्स लेखा पांडिहया आहिय ति वएजा एगे एवमाहंसु १८, एगे पुण एवमाहंसु ता पव्वहंसि गे पव्वयंसि सूरियस्स लेखा पांडिहया आहिय ति वएजा एगे एवमाहंसु १९, एगे पुण एवमाहंसु ता पव्वयरायंसि गे पव्वयंसि सूरियस्स लेखा पांडिहया आहिय ति वएजा एगे एवमाहंसु २० । तद्वं परतीर्थिकप्रतिपत्तीरुपदर्श्यं स्वप्रतिष्ठातमुपदर्शयति—' वयं पुण ' इत्यादि, वयं पुनरुपपन्नकेषु लज्जातिप एवं वदामः, यदुत 'ता' इति पूर्ववत् यस्मिन् पर्वतेऽभ्यन्तरं प्रसरन्ती सूर्यस्य लेश्या प्रतिघातभुपगच्छति स मन्दरोऽप्युच्यते यावत्पश्चतराजोऽप्युच्यते, सर्वेषामप्येतया शब्दानामकारिकत्वात्, तथा मन्दरा नाम देवस्तत्र पल्यापमास्थानिका महर्द्धिकः परिवसति तत्र तद्योगान्मन्दर इत्यभिधीयते १, सकलतिथिरलोकमध्यभागस्य मर्यादाकारिवाग्नेरुः २, मनांसि देवानामपि अतिसुरूपतया रमयन्तीति मनोरमः ३, शोभने जाम्बूनदमयतया ध्वजस्तनवहुलतया च मनानिर्बृत्तिकरं दर्शने यस्यालौ सुदर्शनः, ४, स्वयमादित्यादिनिर्गता स्तनवहुलतया प्रभा—प्रकाशो यस्य स स्वयंप्रभः ५ तथा सर्वेषामपि गिरीणामुच्चैस्त्वेन तीर्थकरजम्बामिषकाश्रयतया च राजा गिरिराजः ६, तथा गन्तानानां ज्ञानाभिधानामुन्-प्राख्येन चय— उपचये यत्र स रत्नोच्चयः ७,

तथा शिलानां-पाण्डुकम्बलाशिलाश्रुतीनाम्, उन्-ऊर्ध्वे शिखर उपांर चयः-सम्भवा यत्र स शिलाच्चयः, तथा लोकस्य तिर्यक्लोकस्य समस्तस्यापि मध्ये वर्तते इति लोकमध्यः ९, तथा लोकस्य तिर्यक्लोकस्य स्थालप्रस्यस्य नाभिर्गिरि-स्थालमध्यगतसमुन्नतवृत्तचन्द्रक इव लोकनाभिः १०, तथा अच्छुः-स्वच्छु-सुनिर्मलजाम्बूनदरक्षयहुलत्वात् ११, तथा सूर्य उपलक्षणमेतत् चन्द्रग्रहनक्षत्रकाश्च प्रदक्षिणामावर्तन्ते यस्य स सूर्यावर्तः १२, तथा सूर्यरूपलक्षणमेतत् चन्द्रग्रहनक्षत्रकारकाभिश्च समन्ततः परिभ्रमणशीलैराश्रितं स्म वेष्टयते स्म-ति सूर्यावर्णः ' कृद्धहुल ' मिति चक्षनात्कर्मण्यनदप्रत्ययः १३ तथा गिरीणामुत्तम इति उत्तमः १४, दिशामादिः—प्रभवा दिशादिः, तथाहि—रुक्कात् दिशां विदिशां च प्रभवां रुक्काश्चाष्टप्रदेशात्मका मेरुमध्यवर्ती, ततो मेरुरपि दिगादिगिन्युच्यते १५, तथा गिरीणामवत्तंसक इत्यवत्तंसकः १६ अमीपां च षोडशानां नाम्नां संग्राहिक इमे जम्बूद्वीपप्रहासिपस्मिजे गाथे—' मंदरं मेरु मणोरम सुदर्शन मयंप्रभ य गिरिराया । रयणोच्छ्रयं मिलोच्छ्रय-मज्जे लोगस्स सामी य ॥१॥ अच्छु य सूरियावत्तं, सूरियावर्ण इ य । उत्तम य दिशा इ य, यदिस इ य सोलसे ॥२॥ ' तथा धरण्याः—पृथिव्या, कीलक इय धरणिर्कालकः, तथा धरण्याः शृङ्गमिव धरणिः शृङ्ग पर्वतानामिन्द्रः पर्वतेन्द्रः, पर्वतानां राजा पर्वतराजः तद्व च सर्वेऽपि मन्दरादयः शब्दाः परमार्थत एकार्थिकान्ततो भिन्नाभिप्रायतया प्रवृत्ताः प्राकृताः प्रतिपत्तयः सर्वा अपि मिथ्यारूपा अवगन्तव्याः । याऽपि च लेश्याप्रतिघातः सा मन्दरोऽप्यास्ति अन्यत्रापि च, तथा चाह—' ता जे गे ' इत्यादि, ता इति पूर्ववत् ये लामिति वाक्यालङ्कारे पुत्रला मेरुतटाभिन्नसंस्थिता सूर्यस्य लेश्यां स्पृशन्ति ते पुत्रलाः सूर्यस्य लेश्यां प्रतिघ्नन्ति, अभ्यन्तरं प्रविशन्त्याः सूर्यलेश्यायास्तैः प्रतिस्खलितत्वात्, येऽपि पुत्रला मेरुतटाभिन्नसंस्थिता अपि दृश्यमानपुत्रलान्तर्गताः स्वधन्वाश्च चक्षुःस्पृशीमुपयान्ति तेऽप्यहृष्टा अपि सूर्यलेश्यां प्रतिघ्नन्ति, तैरप्यभ्यन्तरं प्रविशन्त्याः सूर्यलेश्यायाः स्वशक्यनुरूपं प्रतिस्खल्यमानत्वात्, येऽपि मंगरम्यत्राणि चरमलेश्यान्तरगताः—चरमलेश्याविंशपसेरुशीनः पुत्रलास्तेऽपि सूर्यलेश्यां प्रतिघ्नन्ति, तैरपि चरमलेश्यासंस्पृशितया चरमलेश्यायाः प्रतिहन्यमानत्वात् । सू० प्र० ५ पादु० ।

सूरियमुद्धलेस्म-सूर्यशुद्धलेश्य-त्रि० । सूर्यसदृशे तेजसि, सूत्र० १ ध्रु० ६ अ० ।

सूरियाभ सूर्याभ-त० । स्वनामक्यां विमानं, रा० । स्वनामक्यां देव च । पुं० । रा० ।

' नयरीप बह्वे उग्गा भोगा ' इत्याद्यौपपातिकग्रन्थोक्तं सर्वमवसातव्यं यावत् समग्रापि राजप्रभृतिका परिपत्पर्युपासीना अर्वातपुते ।

ते गे काले गे ते गे समए गे सूरियाभे देवे मोहस्मे कपे सूरियाभे विमाणे मभाए सुहस्माए सूरियाभमि सि-हासगंमि चउहिं मामाणियमाहस्मीहिं चउहिं अगमहि-

सीहिं सपरिवाराहिं तिहिं परिसाहिं सत्तहिं अणियाहिं स-
त्ताहिं अणियाहिर्विहिं सोलमाहिं आयरक्खदेवसाहस्सीहिं
अणेहिं य बहूहिं सूरियाभविमाणवाभीहिं वेमाणिएहिं
देवेहिं देवीहिं य सद्धिं सपरिबुडे महयाऽऽहयनङ्गीयवाइ-
यतंतीतल्लतालतुडियवणमुइंगपडुप्पवादियरवणं दिक्काइं
भोगभोगाइं भुंजमाणे विरहति, इमं च णं केवलकल्पं जं-
बुदीवं दीवं विउलेणं आहिणा आभोगमाणे २ पासति ।

'ते णं कालेण' मित्वादि, ते इति प्राकृतशैलीवशात्तस्मि-
न्निनि द्रष्टव्यं, यस्मिन्काले भगवान् वर्द्धमानस्वामी साक्षात्
हरति तस्मिन्काले 'ते णं समए णं' इति तस्मिन् समये
यस्मिन्अवसरं भगवानाग्नशालवने चैत्ये दशनां कृत्यापगतस्त-
स्मिन्अवसरं इति भावः, सूर्याभो नास्मा देवा, नामशब्दा ह्यव्य-
यरूपाऽप्यस्ति, ततो विभक्तिलोपः, ततो सौधर्म्याख्ये कल्पे
यत्सूर्याभनामकं विमानं तस्मिन् या सभा सुधर्मभिधा
तस्यां यत्सूर्याभभिधानं सिद्धासनं तत्रापाधिष्टः सांज्ञित ग-
भ्यंत, 'च उहिं सामाणियसाहस्सीहिं' इति समाने छान्दि-
भवादी भवाः सामानिकाः, अध्यात्मैर्देषादिकण, विमाना-
धिपतिभूयभद्वसदृशचूर्णावभयादिका देवा इत्यर्थः, ते च
मातृपत्न्युरुपाध्यायमहत्तरवत्सूर्याभद्वस्य पूजनीयाः, केव-
लाचमनाधिपतिवर्द्धना इति सूर्याभे देवं स्वामिने प्रतिपञ्चा-
तेषां सहस्राणि सामानिकसहस्राणि तैश्चतुर्भिः, प्राकृतवाच्य
सूत्रे सकारस्य दीर्घत्वं, स्तःत्वं च । 'चतसृभिरधर्माहर्षाभिः'
इह कृताभिपेका देवी महिषीत्युच्यते, सा च स्वपरिवारभूता-
नां सर्वोत्तममपि देवीनामप्र इत्यप्राः, अप्राश्च ता महिष्यश्च
अधर्मोऽप्यस्ताभिश्चतसृभिः, कथम्भूताभिरित्याह—'सप-
रिवाराभिः' परिवारः सह यासां ताः सपरिवारास्ताभिः, प-
रिवारश्चैकैकस्या देव्याः सहस्रं २ देवीनां तथा तिसृभिः पर्य-
ङ्कः, तिस्रां हि विमानाधिपतः सर्वस्यापि पर्यदः, तद्यथा—
अभ्यन्तरा मध्या बाह्या च, तत्र या यस्य मण्डलीकस्थानी-
या परममित्रसदृशिसदृशी सा अभ्यन्तरपर्यत्, तथा सहाप-
र्यालोचिन्तं स्वल्पमपि प्रयोजनं न विद्धान्त, अभ्यन्तरपर्यदा
सह पर्यालोचिन्तं यस्यै नियेद्यन्त यथेद्रमस्माकं पर्यालोचिन्तं
सम्प्रतमगतं गुष्माकमपीदं सम्प्रतं किंवा, नेति सा मध्यमा,
यस्याः पुनरभ्यन्तरपर्यदा सह पर्यालोचिन्तं मध्यमया च सह
दृढीकृतं यस्यै करणायैव निरूप्यते यथेद्रं क्रियतामिति सा
बाह्या, तथा 'सत्तहिं अणियाहिं' इति अनीकानि—सैभ्या-
नि, तानि च सप्त, तद्यथा—हयानीक गजानीकं रथानीकं
पदात्यनीकं वृषानीकं गन्धर्वानीकं, नाट्यानीकं तत्राद्यानि,
पञ्चानीकानि संप्रामाय कल्प्यन्ते गन्धर्वनाट्यानीके पुनरु-
पभोगाय, तैः सप्तभिरनीकैः, अनीकानि स्वस्वाधिपतिव्यति-
रेकेण न सम्यक् प्रयोजनं समागतं सत्युपकल्प्यन्ते ततः
सप्तानीकाधिपतयोऽपि तस्य वेदितव्याः, तथा चाह—'सत्त-
हिं अणियाहिर्विहिं' तथा 'पोडशभिरात्तरकंदवसहस्रै-
रिति विमानाधिपतः सूर्याभस्य देवस्यात्मानं रक्षयन्तीत्या-
त्तरक्षाः, 'कर्मणाऽण्' इत्यण् प्रत्ययः, ते च शिरस्त्राणक-
ल्पाः, यथा हि शिरस्त्राणं शिरस्याधिर्द्धं प्राणरक्षकं भवति
तथा तेऽप्यात्तरक्षा गृहीतधनुर्वणवादिप्रहरणाः समस्ततः

पृष्ठतः पार्श्वतोऽप्रतश्चावस्थायिनो विमानाधिपतेः सूर्याभस्य
देवस्य प्राणरक्षाः, देवानामपायाभावात् तेषां तथाग्रहण-
पुरस्सरमवस्थानं निरर्थकमिति चेत्, न, स्थितिमात्रपरिपा-
लनहेतुत्वात् प्रकृतेहेतुत्वाच्च, तथाहि ते समस्ततः सर्वासु
दिक्षु गृहीतप्रहरणा ऊर्ध्वं स्थिता अवतिष्ठमानाः स्वना-
यकशरीररक्षणप्रायणाः स्वनायकैकनिवर्णदृष्टयः पर-
धामसहमानानां सांभवापाद्यन्तो जनयन्ति स्वनायकस्य
परां प्रीतिमिति, एते च नियतसङ्ख्याकाः सूर्याभस्य दे-
वस्य परिवारभूता देवा उक्ताः, ये तु तस्मिन् सूर्याभे वि-
माने पीरजनपदस्थानीया ये त्वाभियोग्याः—दासकल्पान्ते
ऽनिभूयांसः आस्थानमण्डल्यामपि चानियतसङ्ख्याका इति
तेषां सामान्यत उपादानमाह—'अणेहिं बहूहिं सूरियाभ-
विमाणवासीहिं देवेहिं देवीहिं य सद्धिं सपरिबुडे' एतैः
सामानिकप्रभृतिभिः सार्द्धं सपरिवृत—सम्यग्नायकैकशि-
क्षाराधनपरतया परिवृतः, 'महयाऽऽहये' स्यादि, महता
रवेणैति यांगः 'आहया' इति—आस्थानकप्रतिबद्धानीति
वृद्धाः, अथवा—अहतानि—अध्याहतानि, अक्षतानीति भावः,
नाट्यगीतवादिनां च तन्त्री—वीणा तला—हस्ततालाः
कांसकाः तुडितानि—शपत्सूर्याणि, तथा घना—घनसदृशो
ध्वनिसाधर्म्यत्वात् यो मृदङ्गो—मर्दलः पटुना—दक्षपुरुषे-
ण प्रवादितः, नन एतेषां पदार्तां दृष्ट्वा, तेषां यो रचस्तन,
दिश्यान्—द्विधि भवान् अनिप्रधानानित्यर्थः, 'भोगभोगाइं'
इति—भोगार्हा ये भोगा—शब्दादयस्तान्, सूत्रं नपुंसकता
प्राकृतत्वात्, प्राकृतं हि लिङ्गव्यभिचारः, यदाह पाणिनिः
स्वप्राकृतलक्षणं—'लिङ्गं व्यभिचार्यणि' इति, भुञ्जानां वि-
हरति—आस्त, न केवलमास्ते किञ्चिन्म—प्रत्यक्षनया उप-
लभ्यमानं केवलकल्पम्—इपदपरिसमाप्तं केवलं—केवलज्ञानं
केवलकल्पं, परिपूर्णनया केवलसदृशमिति भावः, जम्बू-
वर्तनमध्या उत्तरकुडवासिन्या उपलक्षिता द्वीपो जम्बूद्वीप-
स्तं जम्बूद्वीपभिधानं द्वीपं विपुलन—विस्तीर्णनावधिना
तस्य हि सूर्याभस्य देवस्यावधिरधः प्रथमां पृथिवीं या-
वत्तिर्यक् असङ्ख्ययान् द्वीपममुद्धानिति भवति विस्तीर्ण-
स्तेनाभोगयन्—परिभाषयन् पश्यति, अनेन सत्यप्यवधौ
यदि तं ज्ञेयधिष्यमाभोगं न करोति तदा न किञ्चिदपि तेन
जानानि पश्यति वेत्यावेदितम् ।

तत्थ समणं भगवं महावीरं जंबुद्वीवे दीवे भारहे वामे
आमलकप्पाए नयरीए बहिहा अवमालवणे चेइए अहा-
पडिक्खं उग्गहं उग्गिगिहत्ता संजमेणं तवसा अप्पाणं
भावेमाणं पासति, पासिता हट्टुट्टुवित्तमाणंदिए
पीइमणे परमसोमणस्सिए हरिसवसथिसप्पमाणहियए त्रि-
कसियवरकमलणयणे पयलियवरकडगत्तुडियकेऊरमउड-
कुंडलहारविरायंतरइयवच्छे पालंबपलंबमाणघोलंतभूमण-
धेर मसंभमं तुरियववलं सुरवरे (० जाव)- [सीहासणाओ
अरुभुडेइ २ चा पायपीडाओ पषोरुहति, २ हित्ता एगसा-
डियं उत्तरासंगं करेति, २ रिता सत्तडुपयाइं तित्थयराभि-
मुहं अणुगच्छति, स०२ जिहत्ता, वामं जाणुं अंचेति२ चेत्ता

दाहियं जाणुं धरणिगतलंमि गिहृद्दु तिकसुतो मुद्राणं
 धरणिगतलंमि गिर्वेभेइ, गिंधमिक्ता ईमि पचुचमइ, ईमि
 पचुचमिक्ता करतलपरिगहियं दमणहं सिग्मावत्तं मत्थ-
 ए अंजलिं कट्टु एवं वयामी-णमांऽन्धु णं अग्रिहंताणं
 भगवताणं आदिगरणं तिथ्यगहाणं सयंमबुद्धाणं पुरि-
 मात्तमाणं पुरिसमीहाणं पुरिमवरपुंडरीयाणं पुरिमवरगं-
 धहन्तीणं लोगुत्तमाणं लोगनाहाणं लोगहिआणं लोगप-
 इवाणं लोगपजायगणं अभयदयाणं चक्रवुदयाणं म-
 र्गदयाणं जीवदयाणं मरुदयाणं बोहिदयाणं धम्मद-
 याणं धम्मदसयाणं धम्मन्नायगाणं धम्ममारहीणं धम्म-
 वरचाउरंतचक्रवृत्तीणं अप्पडिहियवरनागदंमणधराणं विय-
 द्दुल्लउमणं जिणाणं जावयाणं तिण्णणं तारयाणं बुद्धाणं
 बाहयाणं मुत्ताणं मोयगाणं मव्वन्नुणं सव्वदग्गीणं मि-
 वमयलमरुयमणंतमकग्घमव्वावाहमपुणारावत्तं सिद्धिग-
 इनीमधेयं ठाणं संपत्ताणं नमांऽन्धु णं समणस्स भगवओ
 महावीरस्स ० जाव संपाविउकामस्स, वंदामि णं भ-
 गवन्तं तन्थगयं इह गंतं] पामइ मे भगवं तत्थ
 गंतं इहगंतं ति कट्टु वंदति णमंमति वंदित्ता णमंमिक्ता
 मीहामणक्कगण पुक्काभिमुहं सप्पिमम । (सू० ५)

तए णं तस्स सुरिगाभस्स इमे एतारूवे अब्भ-
 न्थिते चितिते मणागते संकप्पे समुपज्जिन्था-

तत्र—तस्मिन्विपुलेनावधिना जम्बुद्वीपविषये दर्शने प्र-
 वर्तमानं सति श्रमणं—श्राभ्यति—तपस्यति नानाविध-
 मिति श्रमणः, भगः—समग्रेश्वर्यादलक्षणः, उक्तं च—
 “ एश्वर्यस्य समग्रस्य, रूपस्य यशसः श्रियः । धर्मस्याथ
 प्रयत्नस्य, परणां भग इतीकना ॥ १ ॥ ” भगोऽस्या-
 स्तीति भगवान् भगवन्तं ‘सुर वीर’ विक्रान्तौ, वीर्यति-
 कपायान् प्रांत विक्रामति स्मति वीरः महाश्यासौ वीर-
 श्च महावीरस्त, जम्बुद्वीपे भारते वर्षे आमलकल्पायां न-
 गर्था बहिराश्रमशालयने चत्ये अशोकवर्षादपस्याभः पृथि-
 वीशिलापट्टके “सम्पर्यङ्गानपगण श्रमणगणसमुद्भिस्संपरि-
 ब्रूतं प्रतिरूपमवग्रहं गृहीत्वा सयमेत तपसा आत्मानं
 भावयन्तं पश्यात्, हृष्टा च—‘हृदुतुद्रमाणादए’ इति—हृ-
 द्दुतुद्रोऽतीव तुष्ट इति भावः, अथवा—हृष्टो नाम विस्म-
 यमापन्नः, यथा—अहो भगवानास्ते इति, तुष्टः—सर्वता-
 पं कृतेवान्, यथा—अव्यमभूत् यन्मया भगवानालोकितः,
 तोपवशादेव चित्तमानन्दितं—स्फीतीभूतं ‘दुर्नादं’ स्मृ-
 ङ्गादिति वचनान्, यस्य स चित्तानन्दितः, सुखादिदर्श-
 नात्प्राप्तिकां निष्पुस्तस्य परनिपातः, मकारः प्राकृतत्वाद्-
 लाक्षणिकस्ततः पदत्रयस्य पदद्वयपदद्वयमीलेन कर्मधारयः
 ‘पीडमणे’ इति प्रीतिमंनान् यस्यार्थो प्रीतिमना, भगव-
 ति बहुमानवर्गीयण इति भावः, ततः क्रमणं बहुमानो-
 त्कर्षणशक्तं ‘परमसोमपुस्तिय’ इति—शोभने, मन्त्रे अस्य

स सुमनास्तस्य भावः सोमनस्यं परम च तन्सोमनस्यं
 च परमसोमनस्यं तस्मिन्नात्मस्यति परमसोमनास्यतः, ए-
 तदेव व्यक्तीकृतवाह—‘हरिसयसायमपमाणाहियए’ हृष्य-
 शत विस्मयन्—विस्तारयायि हृदय यस्य स हर्षवश-
 विस्मयन् हृदयः, हर्षवशादेव ‘विश्रामयवर्कमलनयणे’ शि-
 कसिते वर्कमलवल् नयने यस्य स तथा, हर्षवशमदेव
 शरीरोद्भवेण ‘पर्यालयवर्कडगतुडियकऊरमउडुकुडले’ ति
 प्रचलितान वगाण कटकानि—कलाञ्चकाभरणाणि कु-
 टिनीनि—यो हुरक्तकाः शय्याणि—शोकाभरणावशेषरुपाणि
 मुकुटा—मौलिभूषण कुण्डल—कणाभरणे यस्य स प्र-
 चलिद्वयकटकशांष्टव्युग्मकुटकुण्डलः, तथा हारण, रव-
 राजमानेन रञ्जित—शोभने वक्षो यस्य स हारविभुज-
 मानरञ्जितवक्षः, ततः पुत्रपदेन कर्मधारयः समासः, त-
 था प्रलम्बते इति प्रलम्ब—पदकस्त प्रलम्बमानम—आ-
 भरणविशेषं घालन्ति च भूषणानि धरन्तीति, प्रलम्बप्र-
 लम्बमानघालद्वेषणधरः, सूत्रं च प्रलम्बमानपदस्य वि-
 शेष्यत्ववृत्ता निपातः प्राकृतत्वात्, हर्षवशादेव ‘समभमं सं-
 भ्रम इह विवक्षितक्रियाया बहुमानपूर्विका प्रवृत्तिः सह
 सम्भ्रमो यस्य वन्दनस्य नमनस्य वा ततस्सम्भ्रम, क्रि-
 याविशेषणमेतत्, स्वरितं—शीघ्रं चपलं—सम्भ्रमवशादेव
 व्याकुले यथा भवत्येवं सुरवरो—इत्यवरो यावत्करणान्—
 ‘सीहामणाओ अभुट्टुइ अभुट्टिता पायपीडाओ पञ्चोक्कति
 पञ्चोक्किला पाउयाओ ओमुयइ ओमुयन्ता तित्थयराभ-
 मुहे सत्तट्टुपयाइ अणुगळ्ळइ गणुगळ्ळिता वाम जाणुं
 अचंइ [उपाटयति] दाहणं जाणु धरणिगतलंमि ति-
 हृद्दु तिकसुत्ता मुद्राण धरणिगतलंमि नमइ नामत्ता (ति-
 वेभेइ २ ता) ईमि पचुचमइ पचुचमिक्ता काडिय-
 तुडियर्थामयभुयाओ साहरइ साहरित्ता करयलपरिगहिय-
 यं दमणहं सिग्मावत्तं मत्थए अंजलिं कट्टु एवं वया-
 मी—नमांऽन्धु णं अग्रिहंताणं भगवताणं ० जाव ठाणं
 संपत्ताणं, नमांऽन्धु णं समणस्स भगवओ महावीरस्स
 आदिगरस्स तित्थयस्स ० जाव संपाविउकामस्स, वंदामि
 णं भगवेतं तन्थगयं इहगए’ इति पारंग्रहः, पश्यति
 मां स भगवान् तत्र गत इह गतामिति कृत्या वन्दन-
 स्तीति नमस्यति—कायेन मनसा च वन्दित्वा
 नामस्यित्वा च भूयः सिहारुनवर गतो गत्वा च
 पूर्वाभिमुखं सन्निरण्ण ॥१॥ तए णं तस्से’ त्यादि, ‘ततो’
 निपदानान्तरं तस्य—सूर्याभेदस्य अयमेतद्रूपः सकल्पः समु-
 द्रपथत, कथम्भूत इत्याह—मनागतः—मनास गतो—व्यव-
 स्थितो, नाद्यापि वक्षसा प्रकासितस्वरूपस्य इति भावः,
 पुनः कथम्भूत इत्याह—आध्यात्मिकः आत्मस्यध्यध्यात्मं त-
 त्र भव आध्यात्मिकः, आत्मविषय इति भावः, सकल्पश्च
 द्विधा भवति कश्चिद् ध्यानात्मकः अपरश्चिन्तात्मकः, तत्रायं
 चिन्तात्मक इति प्रतिपादनार्थमाह—चिन्तितः चिन्ता सञ्जा-
 ताऽस्यति चिन्तितः, चिन्तात्मक इति भावः, सोऽपि कश्चि-
 दभिलाषात्मको भवति, कश्चिद्व्यथा, तत्रायमाभिलाषात्मकः-
 तथा चाह—प्रार्थितव्यार्थं प्रार्थो णिज्जन्तत्वात् अल्पस्थः,
 प्रार्थः सञ्जातोऽस्यति प्रार्थितः, अभिलाषात्मक इति, अथ ।

किंस्वरूप इत्याह—

एवं (सयं) (मे) खलु समणे भगवं महावीरे जंबूदीवे दीवे भारहे वामे आमलकपाणयरीए बहिया अंबमालवणे चइए आहापडिरूवं उग्गहं उग्गिण्हिता संजमणं तवसा अप्पाणं भावमाणं विहरति , तं महाफलं खलु तहारूवाणं भगवंताणं गाममायस्स वि सवणयाए किमंग!पुण अहिगमणवंदणणमंमणपडिपुच्छणपज्जुवामणयाए ? , एगस्स वि आयग्गियस्स धम्मियस्स सुवयणस्स सवणयाए ? , किमंग! पुण विउलस्स अट्टस्स गहणयाए ? , तं गच्छामि गं समणं भगवं महावीरं तंदामि शमंमामि सक्कारंमि मम्मणोमि कल्लाणं मंगलं चतियं देवयं पज्जुवासामि, एयं मे पच्चा हियाए सुहाए खमाए शिस्सेमाए अणुगामियत्ताए भविस्सुति ति कट्टएवं संपहइ , एवं संपेहिता आभिओगे देव सदांवेइ आभि० महावेत्ता एवं वयामी (सू० ६)

खलु देवाणुप्पिया ! समणं भगवं महावीरं जंबूदीवे दीवे भारहे वामे आमलकपाणयरीए बहिया अंबमालवणे चइए आहापडिरूवं उग्गहं उग्गिण्हिता संजमणं तवसा अप्पाणं भावमाणं विहरइ ।

'सयं खलु' इत्यादि श्रयः 'खलु' निश्चितं 'म' मम धर्मण भगवन्तं महावीरं—वर्द्धितं कायेन मनसा च प्रणेतुं सत्कारयितुं कुसुमाञ्जलिमोचनेन पूजयितुं सम्मानयितुम्—उच्चतप्रतिपात्ताभिराराधयितुं कल्याणं कल्याणकारित्वान् मङ्गलं वृत्तौपशमकारित्वान् देवत-देवं प्रेलाक्याधिपतित्वात् जैत्यं सुप्रशस्तमनोहेतुत्वात् पयुपासितुं—सवितुम् इति कृत्वा—इति हेतोः 'एवं' यथा वक्ष्यमाणं तथा सम्भक्तं—बुद्ध्या परिभाषयति , संप्रत्य च आभियोगिकान्—आभिमुख्येन योजनं अभियोग-प्रत्यकर्मसु व्यापार्यमाणत्वम् अभियोगेन जीवन्तीत्याभियोगकाः 'वतनादेर्जीवन्ती' इति इकरणप्रत्ययः , आभियोगिकाः स्वकर्मकरान्तान् शब्दापयति आकारयति शब्दापयित्वा च तेषां सम्मुखमवमवादीत्—एवं खलु देवानां प्रिया ! इत्यादि सुगमं , नवं देवानां प्रिया अजय प्राक्षाः ।

तं गच्छहं यं तुमं देवाणुप्पिया ? जंबूदीवं दीवं भारहे वामं आमलकपाणं ययुरिं अंबमालवणं चइयं समणं भगवं महावीरं तिकखुत्तो आयाहिणपयाहिणं करेह करेत्ता वंदह गमंसह वंदित्ता शमंमिक्ता साइं साइं नामगोयाइं साहह साहिक्ता समणस्स भगवञ्चा महावीरस्स (सव्वञ्चा संमता) जेयणपरिमंडलं जं किंचि तणं वा पत्तं वा कट्टं वा सक्करं वा असुइं अचाक्खं वा पूइअं दुब्धिगंधं सव्वं आहुणिय २ एगंते एडह एडत्ता श-च्चोयमं खाइमड्डियं पविरलपप्फुसियं ययंस्सुविणासणं दिव्वं सुरभिगंधोदयवासं वामह वामिक्ता शिहयरयं शट्टरयं भट्टरयं उवसंतरयं पसंतरयं करेह करिक्ता जलथलयभासु-

रप्पभूयस्स विट्ठ्ठाइस्स दमट्ट्ठ्ठास्स कुसुमस्स जाणुस्से—हपमाणमित्तं आहिं वामं वामह वामिक्ता कालागुरुपवर--कुंदुरुकतुरुक्कधूमधमघंनगंधुदुयाभिरामं सुगंधवरगंधियं गंधवट्टिभूतं दिव्वं सुरवराभिगमणजोगं करेह कारेवह करिक्ता य कारेत्ता य शिप्पाभव (मम) एयमाणत्तियं पच्चाप्पिणह । (सू० ७)

'तं गच्छहं यमि' इत्यादि यस्मादेवं भगवान् विहरन् वचनेन तत्-तस्मादेवनां प्रिया ! यूयं गच्छन्त जम्बूद्वीप द्वीपं तत्रापि भारते वर्षे तत्राप्यामलकपाणं नमस्ते—पञ्चाप्याप्रशासनं जल्पं श्रमणं भगवन्तं महावीरं विदुः—त्रिनं वाराण् आर्क्षिणप्रदक्षिणं कुरुत , आर्क्षिणाद्—दक्षिणहस्तांदारभ्य प्रदक्षिणः—परिन्ता आस्यता—दक्षिणः आर्क्षिणप्रदक्षिणस्ते कुरुत, कृत्वा च वन्दध्वं नमस्यत, वन्दित्वा नमस्यित्वा च 'साइं साइं' इति—स्वानि २—आत्मीयानि २ नामगोत्राणि, गोत्रम् अन्वर्थस्तेन युक्त्वाति नामानि नामगोत्राणि, आज-दन्तावच्छेदनाश्रमशब्दस्य पूर्वानिधनं, साधयत-कथयत, कर्थायत्वा च श्रमणस्य भगवन्ता महावीरस्य सव्यतः—स्वर्वासु दिक्षु समन्ततः—स्वर्वासु दिक्षु योजनपरिमण्डले परिमाण्डलेन योजनप्रमाणं यत् क्षेत्रं तत्र यत् कृषि—किलिञ्जादि काष्ठ वा काष्ठशकलं वा पत्रं वा निम्बाऽश्व-न्यादिष्वन्नज्जलं कश्चरं वा—श्लक्ष्णतृणधूल्यादिपुञ्जरूप, कथम्भूतमित्याह—अशुचि—अशुचिचमन्यितमन्त्रालय—अपवित्रं पूर्यत-कुथितम् अत एव दुर्गभिगन्धं तत्संवर्त्तकवान्—विकुर्वेणानाहत्याहस्य एकान्ते—योजनपरिमण्डलात्त्रिंशद्दक्षिणदिशि देशं गच्छयत—अपनयत पण्डित्वा च नरिन्दुकं नापर्याप्तसूक्तिक यथा भवति एवं सुरभिगन्धोदकवर्षं वषत कथम्भूतामित्याह—दिव्य-प्रधानं सुरभिगन्धोपेतत्वात् , पुनः कथम्भूतामित्याह 'पविरलपप्फुसियं' इति—प्रकर्षणं याव-द्वेणवः स्थानता भवन्ति तावन्मात्रणोत्कर्षणं भावः, स्पशंनानि प्रस्पृष्टानि पविरलानि घनभाव कर्मसम्भवात् प्रस्पृष्टानि—प्रकर्षयन्ति स्पशंनानि मन्दस्पशंनसम्भवं रेणु-स्त्रगतासम्भवात् यस्मिन्वर्षे तत्प्रविरलप्रस्पृष्टम् , अत एव 'ययंस्सुविणासणं' श्लक्ष्णतरा रेणुपुङ्गला—रजः त एव स्थूला रणवः, रजांसि च रणवश्च रजारणवस्तपां विनाशनम्, पयम्भूतं च सुरभिगन्धोदकं वर्षं वर्षित्वा योजनपरिमण्डले क्षेत्रं निहतं रजः कुरुतेति योगा, निहतं रजो भूय उत्थानासम्भवात् यत्र तांस्त्रहतं रजः, तत्र निहतत्वं रजनः क्षणमात्रमुत्थानाभावेनापि सम्भवति, तत आह—तत्परज-नपुं सर्वथाऽदृश्यीभूतं रजो यत्र तत्परजः, तथा अष्ट-वातेऽङ्गतेनया योजनमात्रात् क्षेत्रात् दूरतः पलायितं रजो यस्मात्तद् अष्टपरज एतदेव एकार्थिककथनेन प्रकटयति—उपशान्तरजः प्रशान्तरजः कुरुत, कृत्वा च कुसुमस्य जा-तायकवचनं कुसुमजातस्य जानून्धधप्रमाणमाचमाघनं—स्वामान्येन सर्वत्र योजनपरिमण्डले क्षेत्रं वर्षं वषत, किं-विशिष्टस्य कुसुमस्येत्याह—'जलथलयभासुरप्पभूयस्स' जलजं च स्थलजं च जलजस्थलजं जलजं पश्चाद् स्थलजं विचिकित्वादि भास्वर-दीप्यमानं प्रभूतम्—अतिपक्वम्, ततः कर्मभारयः, सम्भूतं च तत्प्रभूतं च भास्वरप्रभूतं, जलज-

हृत्तले च तत् भास्वरभूतं च जलजस्थलजभास्वरभूतं तस्य, पुनः कथम्भूतस्येत्याह-- ' विट्टाहम्म ' वृत्तम-अ-धोवर्तिना तिष्ठतीत्येवंशीलं वृत्तस्यायि तस्य वृत्तस्यायिनः, वृत्तमधोभागे उपरि पत्राणीत्येवं स्थानशालस्येत्यर्थः, ' दमद्वयस्त' दशानामर्जे पञ्च दशाहे वर्यां यस्य तद् दशाहेयर्थं तस्य पञ्चवर्षस्येति भावः, इत्यभूतस्य च कुसुमजातस्य वर्षे वषित्वा ततः योजनपरि-मण्डले क्वं दिभ्ये--प्रधानं सुरधराभिगमनयोभ्यं कुरुत । कथम्भूतं सत् कृत्वा सुरधराभिगमनयोभ्यं कुरुतस्यत आ-ह-- ' कालागुरुप्रवरकुंपुरुकतुरुकधूपमघमघतगंधुजुयाभि-रामं ' कालागुरुः प्रसिद्धः प्रवरः--प्रधानः कुन्दुरुकः--शीघ्रा तुरुकं--सिद्धकं कालागुरुश्च प्रवरकुन्दुरुकतुरुकौ च कालागुरुप्रवरकुन्दुरुकतुरुकाः तेषां धूपस्य यो मघमघाय-मानो गन्धः उद्भूतः--इतस्ततो विप्रस्ततेनाभिगमं--रमणीय कालागुरुप्रवरकुन्दुरुकतुरुकधूपमघमघायमानग-न्धोद्भूताभिगमं तथा शाभनो गन्धो यथां ने सुगन्धास्ते च ते वरगन्धाश्च--घासाः सुगन्धवरगन्धास्तेषां गन्धः सोऽस्यास्तीति सुगन्धवरगन्धिकम् 'अनाऽनेकस्यगादिति' इकप्रत्ययः, अत एव गन्धवर्तिभूतं, सौरभ्यातिशयात् गन्ध-गुटिकाकारमिति भावः, न केवलं स्वयं कुरुत किन्त्वन्ये-रपि कारयत, कृत्वा च कारयित्वा च एतां ममाहृतिकां क्षिप्रमेव शीघ्रमेव प्रत्यर्पयत, यथाहकार्यसम्पादनेन सफलां कृत्वा निवेद्यत ।

तए शं ते आभियोगिया देवा सूरियाभं देवेषु एवं बुक्ता समाणा हृत्तुदु ० जाव हियया करयलपरिग्गहियं (दमनहं) मिरमावत्तं मथए अजलि कद्द एवं देवो तह ति आणाए विणएणं वयणं पडिसुणंति, एवं देवो तह ति आणाए विणएणं वयणं पडिसुणेतता उत्तरपुरच्छिमं दिमि-भागं अवकमंति, उत्तरपुरच्छिमं पिमिभागं अवकमित्ता वेउन्वियसमुग्घाएणं समोहणंति २ ता संखेजाइं जोयणाइं दंडं निस्सरन्ति, तंजहा--रयणाणं वयराणं वेरुलियाणं लोहियवखाणं मसारगणाणं हंसगम्भाणं पुग्गलाणं सांगे-धियाणं जोइरसाणं अजणपुलगाणं अजगाणं रयणाणं जायरूवाणं अंकाणं फलिहाणं रिद्धाणं अहावायरे पुग्गले परिमाडंति अहा ० ता अहासुहुमे पुग्गले परिमायंति २ ता दांषं पि वेउन्वियसमुग्घाएणं समोहणंति २ ता उत्तरवेउ-न्वियाइं रूवाइं विउव्वंति २ ता ताए उक्किट्टाए (पमत्था ए) तुरियाए चवत्ताए चंडाए जयणाए सिग्घाए उरुयाए दिव्वए देवगइए तिरियमसंखेजाणं दीवसमुद्दाणं भउभं मउभेणं वीईवयमाणे २ जेखेव जंबुद्वीवे दीवे जेखेव भरहे वासे जेखेव आमलकप्पा लयरी जेखेव अंवसालव-णं चेतिए जेखेव समणं भंगव महावीरे तेषेव उवागच्छंति, तेषेव उवागच्छित्ता समणं भगवं महावीरं तिक्खुत्तो आया-हियापयाडिणं करंति २ ता वंदंति नमंसंति वंदित्ता नमं-

मिता एवं वदामी--अम्हं शं भंते ! सूरियाभस्य देवस्म आभियोगा देवा देवाणुपियाणं वंदामो शमंसामो सकारे-मो सम्माणेमो कल्लाणं मंगलं देवयं वेइयं पज्जुवासामो । (सू० ८)

' तए शमं ' त्यादि, ततो शमिति पूर्वघत् त आभियो-गिका देवाः सूर्याभन देवन एवमुक्ताः सन्तां ' हृत्तुदु ० जाव हियया ' इति अत्र यावच्छुद्धिकरणात् ' हृत्तुदुद्विचक्षणमाग्-दिया पीडमणा परमसोमशास्त्रिया हरिसवसविसण्यमाणहि-यया ' इति द्रष्टव्यं, ' करयलपरिग्गहिय ' मित्यादि, इयोहंस्तयो-रम्याऽभ्यान्तरिताकुलिकयोः सम्पुटकपतया यदकच मीलनं सा अजलिस्तां करतलाभ्यां परिगृहीता निष्पादिता कर-तलपरिगृहीता तां दश नञा यस्याम् एकैकस्मिन् हस्ते-नक्षत्रपञ्चकसम्भयात् दशनञा तां तथा आघर्षनमाघर्षः शिरस्यावर्तो यस्याः सा शिरस्यावर्ता ' कण्ठकाल उर-सिलोम ' त्यादिवत् अलुकनमासः, ताम, अत एवाह--मस्तके कृत्वा विनयेन वचनं सूर्याभस्य देवस्य प्रतिशुश्रूयन्ति--अभ्युपगच्छन्ति, कथम्भूतं विनयेनेत्याह-- ' एवं देवो तह ति आणाए ' इति हे देव ! एवं--यथैव व्युत्पादिशत तथैवाज्ञया--भवदादेशेन कुर्म इत्येवंकेपण, ' देवा ' इत्यर्थेकार आमन्त्रणं प्राकृतलक्षणवशात्, यथा ' अज्जा ' इत्यत्र, प्रतिशुश्रूय वचनम् ' उत्तरपुरच्छिमं ' उत्तरपूर्वदिग्भागम्, ईशानकोणमित्यर्थः, तस्यान्वन्तप्रशस्तत्वा-त्, अपकामन्ति-गच्छन्ति, अपकथ्य च वैक्रियसमुद्-घानन-वैक्रियकरणाय प्रयत्नविशेषेण समोहनन्ति-समवह-न्यन्ते, समवहता भवन्तीत्यर्थः, समवहताश्चात्मप्रदेशान् दूरतो विज्ञापन्ति, तथा चाह--' संखेजजाणि जोयणाणि दंडं निमिगन्ति ' दण्ड इय दण्डः--ऊर्ध्वाधः आयतः शरीर-बाहुरयो जीवप्रदेशमसूहन्तं शरीराद्बहिः सङ्ख्येयानि यो-जनाति यावन्निस्सृजन्ति-निष्काशयन्ति, निस्सृज्य तथावि-धान् पुद्गलानाददन्ते, एतदेव दर्शयति, तद्यथा-रत्नानां क-केतनादीनां १ यज्जाणां २ वैदूर्याणां ३ लोहिताक्षाणां ४ मसारगणाणां ५ हंसगर्भाणां ६ पुद्गलानां ७ सुगन्धिकानां ८ ज्योतीरसानाम् ९ अञ्जनपुसकानाम् १० अञ्जनानां ११ रज-नानां १२ जातरूपाणाम् १३ अङ्गानां १४ स्फटिकानां १५ विष्टा-नां १६ योग्यान् यथावादान्-अमारान् पुद्गलान् परिशा-तयन्ति यथासूक्ष्मान् सागान् पुद्गलान् पर्याददन्ते पर्यादाय त्विकीर्तितरूपनिर्माणार्थं द्वितीयमपि चारं वैक्रियसमुद्घा-नन समवहन्यन्ते, समवहत्य च यथाज्ञानां रत्नादीनाम-योग्यान् यथावादान् पुद्गलान् परिशातयन्ति यथासूक्ष्मा-नाददन्ते आदाय च ईप्सितानि उत्तरवैक्रियाणि विकुर्वन्ति । ननु रत्नादीनां प्रायोग्याः पुद्गला औदारिका उत्तरवैक्रि-यरूपयोग्याश्च पुद्गला प्राणा वैक्रियास्तत् कथमेवं युक्तमि-ति ? उच्यते--इह रत्नादिप्रहणं सागतामात्रप्रतिपादना-र्थं, ततो रत्नादीनामिवेति द्रष्टव्यमिति न कश्चिद्वाचः, अथवा-औदारिका अपि तैः गृहीताः सन्तो वैक्रियतया परिणमन्ते, पुद्गलानां तत्तन्सामप्रविशत्वात् (तथा) तथा-परिणमनस्वभावात्तदनाऽपि न कश्चिद्वाचः, तत एवमुत्तर-वैक्रियाणि रूपाणि कृत्वा तथा देवजनप्रसिद्धया उत्कृष्ट-या प्रशस्त्यायुक्तयोर्गतामोदयात् प्रशस्तया शीघ्रसञ्चर-

णात् त्वरितया-त्वरा सञ्जाता अस्या इति त्वरिता तथा प्रदशान्तरक्रमणवती चपला तथा क्रोधाविष्टस्यैव अमा-संवेदनात् चगड्य चण्डा तथा निरन्तरं शीघ्रत्वगुणयो-यात् शीघ्रा तथा शीघ्रया परमोत्कृष्टवेगपरिणामापता ज-चना तथा षातोद्भूतस्य दिगन्तव्यापनो रजस इव या गतिः सा उद्धृता तथा दिव्यया-दिवि द्रवलोके भवा दि-व्या तथा देवगत्या तिर्यगभ्येख्ययानां क्रीपलमुद्राणां मध्य-मध्यनः मध्येत्यर्थः, गृहगृहेण मध्यमध्यन पदपदन सु-स्वसुस्वनत्यादयः शब्दाश्चरन्तनव्याकरणेषु सुस्वाध्वः प्रति-पादिता इति नाथमपयोगः, अवपन्तोऽवपन्तः, स-मागच्छन्तः इति भावः, पूर्वान् पूर्वान् क्रीपलमुद्रान् व्यानक्रामन्तो व्यतिक्रामन्तः; उल्लङ्घयन्त इत्यर्थः, शेषं सुगमं यावन् ।

देवाइ समणे भगवं महावीरं देवा एवं वदामी-पो-राणमेयं देवा ! जीयमेयं देवा ! किञ्चमयं देवा ! करणिज्जमेयं देवा ! आइन्नेमेयं देवा ! अब्भणुण्णाय-मेयं देवा ! जणं भवणवइवाणमंतरजोइसियंवागिया देवा ! अग्हंते भगवं वंदंति नमंमंति वंदित्ता नमंसित्ता तत्रो माइं माइं णामगायाइं माधिति तं पौराणमेयं दे-वा ! ०जाव अब्भणुण्णायमेयं देवा ! । (मू० ६)

'देवाइ समणे' त्यादि, देवादिपयोगात् देवादिः श्रमणो भगवान् महावीरस्तान् देवानवमयावीन्-पुराणेषु भवं पौराणमेतत्कर्म भो देवाः !, चिरन्तनैरपि देवैः कृत-इमं चिरन्तनान् तीर्थङ्करान् प्रतीति नात्पर्यार्थः, जी-तमेतद्-चन्दनादिकं तीर्थकृद्भ्यो भो देवा !, यतो-ऽभ्यनुज्ञातमेतत् स्वैरपि तीर्थकृद्भिर्भो देवास्ततः क-त्तेव्यमेतद् युष्मादृशां भो देवाः !, एतद्व्य व्याचष्टे-कर-णीयमेतद् भो देवाः !, आचीर्णमेतत्-कल्पभूतमेतद् भो देवाः !, किं तादित्याह-'जत्र'मित्यादि, यत् 'णामि' ति पूर्व-वन् भवनपतिव्यन्तरज्यानिष्कवैमानिका देवा अर्हता भ-गवतो चन्दन्ते नमस्यन्ति, वन्दित्वा नमस्यत्वा च पश्चा-त्स्थानि २-आर्त्मीयानि २ नामगात्राण कथयन्ति तथा युष्माकमपि भो देवा ! पौराणमेतत्-यावदाचीर्णमेतदिति ।

तए णं ते आभिओगिया देवा समणेणं भगवया म-हावीरेण एवं वुत्ता समाणा हट्ट ०जाव हियया समणं भगवं महावीरं वंदंति णमंसंति वंदित्ता णमंसित्ता उत्तरपुर-च्छिमं दिशिभागं अवकमंति अवकमित्ता वेउच्चियसमु-ग्घाएणं समोहसंति २ णित्ता संखेज्जाइं जोयणाइं दंडं नि-सिरंति, तं जहा-रयणार्णं ०जाव रिद्धाणं अहावायरे पो-गले परिसाडंति अहावायरे ० २ डित्ता दोच्चं पि वेउच्चि-यसमुग्घाएणं समोहसंति २ त्ता संवड्डवाए विउच्चंति, से जहानामए भइयदारए मिया तरुणं जुगवं बलवं अप्पा-थंके [थिरसंधयणे] थिरगहत्थे पडिपुण्णपाणिपाय-पिडुंतरोरु [संघाय] परिणए धननिच्चियवड्डवलिय-

(बलियवट्ट) खंध चम्मेट्टगदुषणमुट्टियममाहयगत्ते उ-रम्मबलममभागए तलजमलजुयल [फलिहनिभ] बाहू संघणपवणजइणपमइणममत्थे छए दक्खे पट्ट कुमले मेहावी णिउणमिप्पोवगए एगं महं दंडमंपुच्छणि वा सलागाहत्थगं वा वेणुसलाइयं वा गहाय रायंगणं वा रायंतेपुरं वा देवकुलं वा समं वा पवं वा आरामं वा उज्जाणं वा अतुरियमच्चवलमसंभंते निरंतरं सुनिउणं सच्चतो ममंता मंपमज्जजा, एवामेव तेऽवि सूरियाभस्म देवस्म आभिओगिया देवा भंवड्डवाए, विउच्चंति, मंव-ट्टवाए विउचित्ता ममणस्म भगवओ महावीरस्म सच्चतो समंता जोयणपरिमण्डलं जं किञ्चि तणं वा पत्तं वा त-हेव सच्चं आहुणिय २ एगंते एडंति एगंते षडित्ता खि-प्पामेव उवममंति, खिप्पा० २ त्ता दोच्चं पि वेउच्चियसमु-ग्घाएणं समोहसंति, दोच्चं पि० २ त्ता अब्भवइलए विउ-च्चंति अब्भ० २ त्ता मं जहाणामए भइयदारए सिया तरुणे ०जाव मिप्पावगए एगं महं दगवारगं वा दगथा-लगं वा दगकलमगं वा दगकुंभगं वा आरामं वा ०जाव पवं वा अतुरिय ०जाव सच्चतो समंता आवरिमेज्जा, एवा-मेव तेऽवि सूरियाभस्म देवस्म आभियोगिया देवा अ-ब्भवइलए विउच्चंति अब्भ० २ चित्ता मिप्पामेव पयणु-तस्थायन्ति ० २ त्ता खिप्पामेव विज्जुपार्यंति २ त्ता स-मणस्म भगवओ महावीरस्म सच्चओ ममंता जोयण-परिमंडलं णच्चोदगं णातिमट्टियं तं पविरलपप्फुसियं रयरंणुविणासणं दिव्वं सुरभिगंधोदगं (वामं) वासंति वासेत्ता णिहयरयं णट्टुरयं भट्टुरयं उवमंतरयं पंसंतरयं करंति, २ त्ता खिप्पामेव उवममंति २ त्ता तच्चं पि वे-उच्चियसमुग्घाएणं समोहसंति २ त्ता पुण्फवइलए वि-उच्चंति, से जहाणामए मालागारदारए सिया तरुणे ०जाव मिप्पावगए एगं महं पुण्फपडलगं वा पुण्फचंगेरियं वा पुण्फज्जियं वा गहाय रायंगणं वा ०जाव सच्चतो समंता कथग्गाहगट्टियकरयलपबड्डविप्पमुक्कणं दसद्धवन्नं कुमु-मेणं मुक्कपुण्फपुजावयारकलितं करंजा, एवामेव ते सूरि-याभस्म देवस्म आभिओगिया देवा पुण्फवइलए विउ-च्चंति २ त्ता खिप्पामेव पयणुतणायन्ति खिप्पा० २ त्ता ०जाव जोयणपरिमण्डलं जलधलयभालसुरप्पभूयस्म वि-ट्टाइस्म दमड्डवन्नकुम्मस्म जाणुस्महपमाणमंति ओहि-वासं वासंति वामित्ता कालागुरुपवरकुंदुरुकतुरुकध्वमघम-घंतगंधुद्धुयाभिगमं सुगंधवरगंधियं गंधवट्टिभूतं दिव्वं सुरवराभिगमणजोगं करंति कारयंति करत्ता य कारवत्ता य, खिप्पामेव उवममंति २ मित्ता जेतोव ममणे भगवं

महावीरे तेषोव उवागच्छन्ति तेषोव उवागच्छिता समणं
 भगवं महावीरं तिक्खुतो ० जाव वंदित्ता नमंसित्ता समण-
 स्स भगवओ महावीरस्स अंतियातो अंबसालवणतो
 चेइयाओ पडिनिकखमंति पडिनिकखमिच्चा ताण उक्खिद्वाए-
 ० जाव वीइवयमाणे २ जेणोव सोहस्से कप्प जेणोव सूरि-
 याभे विमाणे जेणोव सभा सुहस्सा जेणोव सूरियाभे देवे
 तेषोव उवागच्छन्ति २ ता सूरियाभं देवं करयलपरिग्ग-
 हियं मिरमावत्तं मत्थए अंजलिं कट्टु जणं विजणं
 वद्धावेति २ ता तमागच्छियं पच्चप्पिणंति । (सू० १०)

' तए णमि ' त्यादि सुगमं, यावत् ' से जहानामए भइ-
 यदारए सिया ' इत्यादि, स वक्ष्यमाणगुणो यथानामको-
 ऽनिर्दिष्टनामकः कश्चिद्भूतिकदारकः—भूतिं करोति भूति-
 कः—कर्मकरः तस्मै दारको भूतिकदारकः स्यात्, किञ्चि-
 शिष्ट इत्याह—तरुणः प्रवर्द्धमानवयाः (ननु दारकः वर्ध-
 मानवया) एव भवति ततः किमनेन विशेषणं ? न आ-
 सन्नमृत्याः प्रवर्द्धमानवयस्त्वाभावात्, न ह्यासन्नमृत्युः प्र-
 वर्धमानवया भवति, न च तस्य विशिष्टनामधेयसम्भवः,
 आसन्नमृत्युत्वादेव, विशिष्टनामधेयप्रातपादनार्थध्वेयम् आ-
 रम्भस्तनोऽर्थवर्द्धिशेषणम्, अन्ये तु व्याचक्षते—इह यद्द्रव्यं
 विशिष्टवर्णादिगुणोपेतमभिनवं च तत्तरुणमिति लोकं प्रसि-
 द्धं, तथा तरुणमिदमध्वेयप्रमिति, ततः स भूतिकदार-
 कस्तारुण इति, किमुक्तं भवति ?—अभिनवो विशिष्टवर्णा-
 दिगुणोपेतध्वेति, बलं—सामर्थ्यं तद् यस्यातीति बलवान्,
 तथा युगं—सुप्रमदुष्प्रमादिकालः स स्वेन रूपेण यस्यास्ति
 न दोषदुष्टः स युगवान्, किमुक्तं भवति ?—कालोपद्रवो-
 ऽपि सामर्थ्याधिष्ठेत्तुः स चास्य नास्तीति प्रतिपत्त्यधेत-
 द्विशेषणं, युवा—यौवनस्थः, युवावस्थायां हि ब्रह्मानिशय
 इत्येतदुपादानम्, ' अप्पायंके ' इति अल्पशब्दोऽभाववार्त्ता,
 अल्प—सर्वथा अविद्यमान आतङ्का—ज्वगादिर्यस्य सोऽ-
 ल्पानङ्कः स्थिरोऽग्रहस्तो यस्य स स्थिराग्रहस्तः, ' दृढपा-
 णिपात्रपट्टेनरोरुपरिणए ' इति दृढानि अनिनिविडचया-
 पन्थानि पाणिपादपट्टान्तरोरुणि परिणतानि यस्य स दृढपा-
 णिपादपट्टान्तरोरुपरिणतः, सुखादिदशनात् पाणिकः क्वा-
 न्तस्य परिणपातः, तथा घनम्—अनिशयं निश्चितौ—निवि-
 डतरुचयमापन्नौ चलिताविधे चलितौ वृत्तौ स्कन्धौ यस्य
 स घननिश्चितचलितवृत्तस्कन्धः, ' चम्मेट्टगदुष्णमुट्टियस-
 माहयगत्ते ' इति चम्मेट्टकं द्रुष्णं मुट्टिकया च—मुट्टया
 समाहृत्य २ ये निश्चितकृतगात्रास्ते चम्मेट्टकद्रुष्णमुट्टिक-
 समाहर्तानिश्चतगात्रास्तेवापिवा गात्रे यस्य स चम्मेट्टकद्रु-
 ष्णमुट्टिकसमाहर्तानिश्चतगात्रः, ' उरस्सयलममष्ठागए ' इति उरमि भवम् उरस्ये तच्च तद्धले च उरस्यबले तत्सम-
 म्वागतः—समनुप्राप्त, उरस्ययलसमम्वागतः आन्तरास्मा-
 हर्तार्ययुक्त इति भावः, ' तलजमलयुगलवाहु ' तलौ—ताल-
 वृत्तौ तथार्यमलयुगलं—समधेर्गाकं युगलं तलयमलयुगलं
 तद्धृदिसरलौ पीवरौ च बाह्व यस्य स तलयमलयुगल-
 बाहुः ' लेशणपवणजइणपमइणसमत्थे ' इति लहंनं—अति-
 क्रमणे हवने—मनाक् पृथुनर्धिकमवति गमने जवने—

अनिशीघ्रगतौ प्रमदने-कठिनस्थापि वस्तुनश्चूर्णनकरणे
 समर्थः लहंनप्रचनजवनप्रमदनेसमर्थः, कश्चित् ' लेशणपवण-
 जइणवायामणसमत्थे ' इति पाठः, तत्र व्यायामने—व्या-
 यामकरणे इति व्याख्येयम्, ह्येको—द्वामस्यतिकलापरिणतो,
 दक्षः—कार्याणामविलम्बितकारी प्रद्यो—वाग्गर्भा कुशलः—
 सम्यक्क्रियापरिज्ञानवान् मेधावी परस्परवाद्याहतः—पूर्वा-
 परानुसन्धानदक्षः, अत एव ' निपुणसिप्पोवगए ' इति-
 निपुणः यथा भर्तान एव शिल्पं-क्रियासु कौशलम् उपगतः,
 प्राप्ता निपुणशिल्पोपगतः एकं महान्तं शिलाकाहस्तकं—
 सारत्पर्णादिशलाकासमुदाये सारत्पर्णादिशलाकामयी स-
 म्मार्जनीमित्यर्थः, ' चाशब्दो विकल्पार्थो, ' दंडसंपुक्कणि वा ' इति-
 दण्डयुक्ता सम्पुक्कणी-सम्मार्जनी दण्डयन्संपुक्कणी तां
 वा ' वेणुसिलामिगं वा ' इति—वेणुः वंशस्तस्य शलाका
 वेणुशलाकास्ताभिर्निष्ठुत्ता वेणुशलाकिकी-वेणुशलाकामयी
 सम्मार्जनी तां वा गृहीत्वा राजाङ्गलं राजान्तःपुरं वा देव-
 कुलं वा ' सर्भां वा ' सन्तो भान्त्यस्यामिति सभा ग्रामप्र-
 धानानां नगरप्रधानानां यथासुखमवस्थानंहतुर्मण्डपिका
 नां वा प्रपां वा—पानीयशालाम् आरामं धेति—आगत्या-
 गत्य भागपुरुषा वरतरुणीभिः सह यत्र रमन्ते क्रीडन्ति
 स आरामो नगरात्तदूर्वर्ती क्रीडाभयः तरुणदण्डः तम्,
 ' उज्जाणं वे ' ति—उर्ध्वं विलम्बितानि प्रयोजनाभावात् या-
 नानि यत्र तदुद्याने-नगरान्प्रत्यासन्नवर्ती यानवाहनक्री-
 डागृहाद्याभयस्तरुणदण्डः, तथा अन्यरितमचपलमसम्भ्र-
 न्तं, त्वरायां चापल्यं सम्भ्रमं वा सम्यक्चवराद्यपगमास-
 म्भवात्, निरन्तरे न त्वपास्तगलमोचनेन, सुनिपुणं शू-
 द्दगस्याप्यचोक्षस्यापसारणेन, सर्वतः—सर्वासु दिक्षु विदिक्षु
 समन्ततः—सामस्त्येन सम्प्रमार्जयत्, ' एधमेव ' त्यादि,
 सुगमं यावत् ' खिप्पामेव पच्चुवसमेती ' त्यादि, एकान्तं
 तृणकाष्ठाद्यपनीयं निप्रमेव-शीघ्रमेव प्रत्युपशास्यन्ति प्रत्येकं
 ते आभियोगिका देवाः उपशास्यन्ति—सर्वैर्लक्ष्मणयुधि-
 कुर्वणाभिर्वर्त्तन्ते, सर्वैर्लक्ष्मणयुधिर्लक्ष्मणमुपसंहरन्तीति भा-
 वः, ततो ' दोष्णं पि वेउच्चियसमुष्ठाएणं समाहणंति ' सं-
 वर्त्तकवानाधिकुर्वणार्थे हि यद्वलाहयमपि वैक्रियसमुद्धानेन
 समवहनने तत्कलैकम् इदं स्वभ्रवात्कविकुर्वणार्थे द्विती-
 यमत उक्तम्—द्वितीयमपि वारं वैक्रियसमुद्धानेन समवहन्यन्ते
 (प्रन्ति), समवहत्य चाभ्रवात्कलानि विकुर्वन्ति, वाः—
 पानीयं तस्य दलानि वार्दलानि तान्येष वार्दलकानि; मेधा
 इत्यर्थः, अपो विभ्रतीति अभ्रानि-मेधाः, अभ्रानि सम्य-
 स्मिन्निति अभ्रानिभ्यः ॥ १२॥४६॥ इति मत्वर्णीयाऽपत्ययः।
 आकाशमित्यर्थः, अभ्रं वार्दलकानि अभ्रवात्कलानि तानि
 विकुर्वन्ति; आकाशं मेधानि विकुर्वन्तीत्यर्थः, ' से जहा-
 नामए भइगदारगे सिया ' इत्यादि पूर्ववत् ' निउणसि-
 प्पोवगए एणं महमि ' त्यादि, स यथानामको भूतिकदारक
 एकं महान्तं दकवारकं वा—भूतिकामयभाजनावशेषं
 ' दगकुपग वे ' ति—दकघटं, दकस्थालकं वा—कंसादिम-
 यमुदकभूतं भाजनं दककलसं वा—उदकभूतं भृङ्गारम् ' आ-
 वरिसिज्जा ' इति—आवर्षेत् आ-समन्तात्सिञ्चेत्, ' खि-
 प्पामेष पनणणायं ' ति—अनुकरणवचनमेतत् प्रकर्षेण
 स्तान्तं कुर्वन्तीत्यर्थः, ' पविज्जुयादंति ' ति—प्रकर्षेण

विद्युत् विद्युत्, ' पुष्पवहलप विउस्वांत ' पुष्पवृष्टियो-
 ग्यानि कर्त्तलिकानि पुष्पवार्दलिकानि-पुष्पयष्टुकान् मेघान्
 विकुर्वन्तीति भावः, ' एगं महं पुष्पवृज्जयं वा ' एकां
 महतीं छाद्यते—उपरि स्थग्यते इति छाद्या छाद्यैव छाद्यिका
 पुष्पवृता छाद्यिका पुष्पवृद्धाद्यिका तां वा पटलकानि—प्रती-
 तानि, ' कयगगाहर्गाहयकरयलपमट्टयि (ष्य) मुक्कं '
 ति-इह मैथुनसंरम्भे यत् युवतः कशेषु प्रहणं स कचप्रह-
 स्तेन वृद्धीं तथा करतलाह्नि (प्र) मुक्कं, प्राकृतत्वात्पद-
 व्यत्ययस्ततो विशेषणसमासः, तेन शेषं सुगमं यावत्
 ' जयणं विजयणं वज्राघातं ' जयणं विजयणं वज्राघातं
 जयतु द्येत्येवं वज्राघातं इत्यर्थः, तत्र जयः—परिणामिभू-
 यमानता प्रतापवृद्धिश्च विजयस्तु—परवामसहमानानाम-
 भिभवात्पाद्, वज्राघातं च तां पूर्वोक्तामाह्निकां प्रत्य-
 र्णयन्ति, आदिप्रकार्यसम्पादनेन निवेद्यन्तीत्यर्थः ।

तए णं से सूरियाभे देवे तीसि आभियांगियाणं देवाणं
 अंतिए एयमहुं सोळा निसम्म हट्टुत्तु ० जाव हियए, पाय-
 ताणियाहिवइं देवं सहावेति सहावेत्ता एवं वदासी-सि-
 प्पामेव भो देवाणुप्पिया ! सूरियाभे विमाणे सभाए सुह-
 म्माए मेघोघरमितगंभीरमहुरसहं जोयणपरिमंडलं सुसर-
 घंटे तिक्वुत्तो उल्लालेमाणे २ महया २ सहंणं उग्घोसमा-
 णं २ एवं वयासी-आखवेति णं भो सूरियाभे देवे गच्छ-
 ति णं भो सूरियाभे देवे जंबूदीवे दीवे भारहे वासे आ-
 मलकप्पाए णयरीए अंबमालवणे चेतिते समयं भगवं
 महावीरं अभिवंदए, तुम्भेऽवि णं भो देवाणुप्पिया ! स-
 व्विद्धीए ० जाव णातिरवेणं णियगपरिवालसद्धिं संपरिवु-
 डा साति साति जाणविमाणं इरुद्धा समाणा अकालपरि-
 हीणं चैव सूरियाभस्स देवस्स अंतियं पाउम्भवह । (सू०११)

' तए णमि ' स्याद्, ततो ' णमि ' ति पूर्ववत् स सूर्याभो
 देवस्तेषाम् आभियांगायंति—आ-समन्तादाभिमुख्येन युज्य-
 स्ते-प्रेष्यकर्मसु व्यापार्यन्ते इत्याभियांग्या अभियांगिकाः
 इत्यर्थः, तेषामभियांग्यानां देवानामास्तक—समीपे एवम्-
 अन्तरोक्तमर्थं धृत्वा—अवणविषयं कृत्वा अवणानन्तरं च
 निशम्य-परिभाष्य' हट्टुत्तु ० जाव हियए' इति यावच्छब्दक-
 रणात्—' हट्टुत्तुत्तिसमाणादि' परिमणं परमसोमणस्सिए इ-
 रिसवसविसप्पमाणहियए' इति द्रष्टव्यं, पदान्यनीकाधिप-
 नि द्यं शब्दयति, शब्दयित्वा एवमवादीत्—सिप्रमेव भो दे-
 वानां प्रिय ! सभायां सुधर्मायां-सुधर्माभिधानायां ' मेघोघ-
 रमितगंभीरमहुरसह' इति मेघानामाघः-सङ्घातो मेघोघ-
 स्तस्य रसितं—जितं तड्भ्रमीरो मधुरश्च शब्दा यस्याः सा
 मेघोघरसितगंभीरमधुरशब्दा तां ' जायणपरिमंडलं ' ति
 योजनं-योजनप्रमाणं परिमण्डलं-गुणप्रधानोऽयं निर्देशः पा-
 रिमण्डल्यं यस्याः सा योजनपरिमण्डला तां सुखरां-सुख-
 राभिधानां घण्टामुल्लालयन् २-ताडयन् ताडयान्त्यर्थः, मह-
 ता २ शब्देन उद्घोषयन्—उद्घोषणां कुर्वन् एवं वदति-
 आह्लापयति भोः सूर्याभो देवो गच्छति भोः सूर्याभो देवो
 जम्बूद्वीपं भारतं वर्षम् आमलकल्पां नगरीमाज्जालयन् चैत्यं

यथा (तत्र) धर्मगं भगवन्तं महावीरं वरिदन्तु तत्-तस्मात्
 ' तुम्भेऽव णमि ' ति यूयमाप, ' णमि ' ति पूर्ववद्, देवानां
 प्रियाः! पूर्ववद् सर्वेषां-परिवागदिकया सर्वचतया-यथा-
 शक्तिविस्फारितेन समस्तेन शरीरतेजसा सर्वबल-सम-
 स्तेन हस्त्यादिपैत्र्येन सर्वसमुदायेन-स्वस्वामियोभ्यादिस-
 मस्तपरिवारण, सर्वादरेण-समस्तयावच्छाकितुलनेन सर्व-
 विभूत्या सर्वया अत्यन्तरवैक्रियकरणादियाह्वानादिसम्प-
 दा सर्वविभूयया-यावच्छाकित्स्फारादारशुक्कारकरणेन ' सर्व-
 संभमणं ' ति सर्वोत्कृष्टेन सभ्रमेण, सर्वोत्कृष्टसभ्रमो नामह
 म्बनायकाविषयबहुमानख्यापनपरं म्बनायकापदिष्टकार्यस-
 म्पादनाय यावच्छाकित्स्फारितत्वारता प्रवृत्तिः, ' सर्वपुष्पव-
 त्थगंधमल्लालकारणं अत्र गन्धा-वासाः माह्यानि-पुष्पद्रामा-
 नि अलङ्कारा—आभरणायशेषाः, ततः समाहारा इन्द्रस्त-
 तः सर्वशब्देन सह विशेषणसमासः, ' सर्वविश्ववृद्धियस्-
 हसंनिनारणं ' मिति—सर्वाणि च तानि दिव्यवृष्टितानि च
 सर्वादिव्यवृष्टितानि तेषां शब्दाः सर्वादिव्यवृष्टितशब्दाः त-
 यामेकत्र मीतनेन यः सङ्गनेन नितरां नादा-महान् घोषः
 सर्ववृष्टितदिव्यशब्दसन्निनादस्तेन, इह अल्पेषांप सर्वश-
 ष्टो दृष्टः, यथा ' अनेन सर्वे पीतं घृतमि ' ति, तत आह-'म-
 हता इहीए' इत्यादि महत्या यावच्छाकितुलितया ऋज्या-
 परिवागदिकया, एवं ' महता जुईए' इत्याद्यापि भावनीयम्,
 तथा महतां—स्फूर्तिमतां घराणां—प्रधानानां वृष्टिता-
 नाम् आतोद्यानां यमकसमकम्—एककालं पटुभिः पुरु-
 षैः प्रवादितानां या रघस्तेन, एतदेव विशेषणाच्चष्ट—
 'संस्वपणषपडहभेरिभक्तारिस्वरमुहिदुक्कमुचमुइंगदुंदुभिनि-
 रघोसणाएतरवेण' शंस्वः--प्रतीतः, पणषा—भारडानां,
 पटहः--प्रतीतः भरी दक्षा भङ्गरी-चर्माचिनडा विस्ती-
 र्णा चलयाकारा खरमुखी-काहला हडुक्का प्रतीता अहाप्र-
 माणा महला मुरजः स एव लघुमृदङ्गा दुन्दुभिः भेर्याकारा
 सङ्कटमुखी एतेषां इन्द्रस्तासां निर्घोषा-महान् ध्वानो
 नादितं च-घण्टायांमव यादनात्तरकालभाषी स्तनतर्ध्वानि-
 स्तल्लक्षणो यो रघस्तेन, ' नियगपरिवारसद्धिं संपरिवुडा '
 इति निजकः-आत्मीयः आत्मीयो यः परिवारस्तेन लाडे, तत्र
 सहभाय. परिवाररीतिमन्तरेणापि सम्भवति तत आह-'सं-
 परिगुडा ' सम्यक्-परिवाररीत्या परिगृताः सपरिवृताः,
 ' अकालपरिहीणं चैव ' ति. परिहानिः-परिहीनं कालस्य
 परिहीनं कालविलम्ब इति भावः न विद्यते कालपरिहीनं यत्र
 प्रादुर्भवेन तत्कालपरिहीनं, क्रियाघशेषणमेतत्, ' अंतिए पा-
 उम्भवह' अन्तिकं-समीपं प्रादुर्भवत्, समागच्छतेति भावः।

तए णं से पायताणियाहिवती देवे सूरियाभेणं देवणं एवं
 वुत्ते समाणे हट्टुत्तु ० जाव हियए एवं देवा! तह सि आणाए
 विणएणं वयणं पडिसुणेति, पडिसुणित्ता जेणेव सूरियाभे
 विमाणे जेणेव सभा सुहम्मा जेणेव मेघोघरमितगंभीरमहुर-
 रमहा जोयणपरिमंडला सुस्सरा घंटा तेणेव उवागच्छति २
 ता तं मेघोघरमितगंभीरमहुरसहं जोयणपरिमंडलं सुस्सरं घं
 टं तिक्वुत्तो उल्लालेति। तए णं तीसि मेघोघरमितगंभीरमहुर-
 सहांत जोयणपरिमंडलाते सुस्सरते घंटाए तिक्वुत्तो उल्ला-

लियाए समाणीए मे सूरियाभे विमांशे पायायविमाण्णि-
 क्खुडावडियसइघंटापडिसुयमयसइस्समंकुले जाए यावि
 हांथा । तए गं ते सूरियाभविमाण्णवामिणं बहूणं
 वेमाणियाणं देवाणं य देवीणं य एगंतइपमत्तनिच्च-
 प्पमत्तविमयसुहमुच्छियाणं सुस्सगंठारवडिवल्लं (तु-
 रियचवल) पडिवाहणे कए समाणे घांसणकोउहलादि-
 अकन्नपगगच्चित्तउवउत्तमाणमाणं मे पायत्ताणीयाहिवई
 देवे तंभि घंटागंभि गिंसंतपमंतंभि महया महया मंदंणं
 उग्घंमेमाणे उग्घंमेमाणे एवं वदामी- हंत सुगंतु भवंते
 सूरियाभविमाण्णवामिणो बहव वेमाणिया देवा य देवीओ
 य सूरियाभविमाण्णवइणा वयसं हियसुहत्थं आणवणियं
 भो !,सूरियाभे देवे गच्छइ गं भो ! सूरियाभे देवे जम्बुदीवं
 दीवं भावहं वामं आमलकपपं नयंि अंधमालवणं चइयं
 समणं भगवं महावीरं आभवंदए, तं तुवंऽवि देवाणु
 प्पिया ! मच्चिइए अकालपरिहीणा चव सूरियाभस्स
 देवस्स अंतियं पाउठभवइ । (सू० १२)

‘ तए गं से ’ इत्यादि ‘ ०जाव पांडिसुण्णत्ता ’ इति, अत्र
 यादृच्छब्दकरणान्-‘ करयलपरिगमाहियं दसनहं सिरसाव-
 त्तं मत्थए अज्जलि कटट्टु एवं देवा ! तहं ति आणाए विण
 एणं वयणं पांडिसुण्णं ’ इति द्रष्टव्यं, ‘ तिक्खुत्तो उल्लालहं ’
 इति त्रिकृत्वः-प्रान् वारान् उल्लालयति-ताडयति, ततो ‘ गं ’
 मिनि वाक्यालङ्कार तस्या मेघांघ्रगमितगम्परिमवुशब्दायां
 योजनपरिगण्डलायां सुस्वराभिधानायां घण्टाया त्रिकृत्व-
 स्ताडितायां सत्यां यत् सूर्याभविमानं (तत्र) तत्प्रामाद-
 निष्कृष्टं च आपतिताः शब्दाः-शब्दवर्गणापुद्गलास्तभ्यः
 समुच्छ्रितानि यानि घण्टाप्रतिश्रुतशतसहस्राणि-घण्टा
 प्रतिशब्दलक्षणां तैः संकुलमपि जातमभूत्, किमुक्तं भवति?
 घण्टायां महता प्रयत्नेन ताडितायां य विनिर्गताः शब्द-
 पुद्गलास्तप्रतिघातवशतः सर्वासु दिक्षु विदिक्षु च दिव्यानु-
 भायन्, समुच्छ्रितैः प्रतिशब्दैः सकलमपि विमानमेक-
 योजनलक्षमानमपि वधिगितमजायत इति, एतन् द्वादश-
 भ्यां योजनेभ्यः समागतः शब्दः श्रोत्रग्राह्यो भवति, न परतः
 ततः कथमेकत्र ताडितायां घण्टायां सर्वत्र तच्छब्दश्रुति-
 रूपजायते ? इति यद्योद्यते तदपाकृतमयस्यै, स-
 वत्र दिव्यानुभायतः तथारूपप्रतिशब्दाच्छ्रुतेन यथा-
 क्कदेवात्सम्भवान् । ‘ तए गं से ’ इत्यादि, ततो
 ‘ गंमि ’ इति पृथक्त्वेपां सूर्याभदेवविमानवामिणं बहूणां
 वेमाणिकदेवानां देवीनां च एकास्तेन सर्वात्मना रता-रमण
 प्ररुक्ता एकास्तरगतप्ररुक्ता अत एव नित्यं-सर्वकालं प्रमत्ता
 नित्यप्रमत्ताः, कस्मादिदं चदत आह-‘ विमयसुहमुच्छ्रि-
 य इति ’ विषयसुखेषु मूर्च्छिता-अध्युपपन्ना विषयसुखसू-
 र्च्छिता यतोऽध्युपपन्नास्ततो नित्यप्रमत्ताः, ततः पदप्रयस्य
 पदद्वयमीलेनेन विशेषणसमासः, तेषां ‘ सुस्सगंठारवडिवल-
 लं’ इति सुस्वराभिधानाया घण्टा-
 या रचस्य य सर्वासु दिक्षु विदिक्षु च प्रतिशब्दाच्छ्रुतेनेन
 विपुलः-सकलावमानस्थापितया विस्तीर्यो बाल-को

लाहलस्तेन स्वारगतं-शीघ्र चपलम्--आकुलं प्रतिबोधनेन हते
 र्नाति ‘ घांसणकोउहलादिअकन्नपगगच्चित्तउवउत्तमाणमा-
 ण्णमिति ’ कीदृग् नाम घांपणं भविष्यतीत्येवं घांपणं कुलु-
 हलन दत्तौ करणौ येस्तेन घांपणकुलुहलवत्तकरणाः, तथा ए-
 काप्रं-घांपणाश्रवणैकविषयं चित्तं येषां ते एकाप्रचित्ताः,
 एकाप्रचित्तत्वेऽपि कदाचिदनुपयोगः स्यादत आह-उपयु-
 क्तमानसाः, ततः पूर्वपदेन विशेषणसमासनेपां, पदात्यनी-
 काधिर्पतिद्वस्तस्मिन् घण्टारवे ‘ निसंतपमंतंसी ’ इति नितरां
 शान्तौ निशान्तः-अन्यन्तमन्दीभूतस्ततः प्रकरणं सर्वात्मना
 शान्तः प्रशान्तः, ततश्चिद्वत्प्ररुह इत्यादाविच विशेषणम्--
 मासस्तस्मिन् महता २ शब्देन उद्घोषयन्नवमध्यादीत्-‘ हन्त
 सुगतु ’ इत्यादि हर्षे, उक्तं च--‘ हन्त हर्षेऽनुकरणा
 याम् ’ इत्यादि, हर्षश्च स्वामिनाऽऽदिष्टत्वात् श्रीमन्महावीर-
 पादवन्दनार्थं च प्रस्थानसमारम्भात्, शृण्वन्तु भवन्तो बहवः
 सूर्याभविमानवामिणो वेमानिकदेवा देवपश्च, सूर्याभविमान-
 पंतवचनेन हितसुखाय हितार्थं सुखार्थं चेत्यर्थः, तत्र हिते
 जन्मान्तरऽपि कल्याणवहं तथाविधकुशलं, सुखं तस्मिन्
 भवं निरुपद्रवता, आकाश्याति भो देवानां प्रियाः ! सूर्याभो
 देवा यथा गच्छति भाः ! सूर्याभो देवा ‘ उग्घंमं पं दीपमि ’
 इत्यादि तद्वै यावदन्तिके प्रादुर्भवत ।

तए गं ते सूरियाभविमाण्णवामिणो बहव वेमाणिया
 देवा य देवीओ य पायत्ताणियाहिवइस्स देवस्स अंतियं ए-
 यमइं सोच्चा गिणस्स इट्टुत्तुडु०जाव हियया अप्पेगइया
 वंदंणवत्तियाए अप्पेगइया पूयणवत्तियाए अप्पेगइया
 सकावत्तियाए एवं समाणवत्तियाए कोउहलवत्तियाए
 अप्पे० असुयाइं सुगिस्सामो सुयाइं अट्टाइं हेउइं पमि-
 णाइं कारणाइं वागरणाइं पुच्छिस्सामां, अप्पेगइया सु-
 रियाभस्स देवस्स वयसमणुयत्तमाणा अप्पेगतिया अ-
 मच्चमणुयत्तमाणा अप्पेगइया जिणभत्तिरांणं अप्पेग-
 इया धम्मं ति अप्पेगइया जीयमेयं ति कट्टु सच्चिइए
 ०जाव अकालपरिहीणा चव सूरियाभस्स देवस्स अंतियं
 पाउठभवति । (सू० १३) तए गं से सूरियाभे देवे ते
 सूरियाभविमाण्णवामिणो बहव वेमाणिया देवा य देवी-
 ओ य अकालपरिहीणा चव अंतियं पाउठभवमाणे पाय-
 ति पामित्ता हट्टुत्तुडु०जाव हियए आभिओगियं देवं स-
 हांवेति आभिओ० महावित्ता एवं वयामी-खिप्पामेव भो
 देवाणुप्पिया ! अणुगखंभमयसंनिविट्ठं लीलद्वियमाल-
 भंजियागं ईहामियउमभतुरगनरमगरविहगवालगांकेन-
 ररुमरभचमरकुंजरशालयपउमलयभत्तिचित्तं खंभुग्ग-
 यववरवइयापरिगथाभिरामं विजाहरजमलयुयलजंत-
 जुत्तं पिव अच्चीमहस्समालिणीयं रुवगमहस्सकलियं
 भिसमाणं चक्खुत्तायसलेमं सुहफामं सस्मिरीयरुवं
 घंटावल्लिलियमहुग्गणहमरं सुइं कंतं दरिमणि-

जं शिउखोच्चियमिसिमिमितमखिरयणघंटियाजालपरि-
खित्तं जोयणामयसहस्रविच्छिणं दिव्वं ममयमजं
सिग्घममणं शाम दिव्वं जाणं (जाणविमाणं) विउ-
व्वाहि, विउच्चित्ता खिण्णामेव एयमाणत्तियं पच्चप्पि-
णाहि । (सू० १४)

'तए णं से' इत्यादि. ननस्ते सूर्याभविमानवासिनेो व-
ह्वो वैमानिका देवा देव्यश्च पदात्यनीकाधपतदेवस्य स-
र्माप एनम्—अनन्तरोक्कमर्थं श्रुत्या 'णम्म हट्टु तुट्टु ०जा-
व हियया' इति यावत्करणत्—'हट्टुतुट्टुच्चित्तमाणां' इत्या 'पी-
इमणा परमसोमणांस्मया हारिस्वसर्वसपपमाणहियया'
इति परिग्रहः, 'अण्णोइया वंखणवत्तियाए' इति अपि.
सम्भावनायामेककाः—कचन वन्दनप्रत्ययं वन्दनम्—अ-
भिवादनं प्रशस्तकायवागमनःप्रवृत्तिरूपं तत्प्रत्ययं तन्म-
या भगवतः श्रीमन्महावीरस्य कर्त्तव्यमित्येवंनिमित्तम्,
अप्येककाः पूजनप्रत्यय पूजनं—गन्धमाल्यादिभिः सम-
भ्यर्चनं अप्येककाः सत्कारप्रत्ययं सत्कारः—स्तुत्यादिशु-
शोभानिकरणम् अप्येककाः सम्मानाः—मानसः प्रीतिविशेषः,
अप्येककाः कुतूहलाजनभाङ्गरागाण-—कुतूहलन-—कौतुकेन
कीदृशो भगवान् सर्वज्ञः सर्वदर्शी श्रीमन्महावीर इत्ये-
वंरूपेण यो जिन-भगवति चर्त्तमानस्वामिनि भङ्गरागो-
भङ्गिपूर्वकोऽनुरागस्तेन अप्येकं सूर्याभस्य वचनम्—आ-
ज्ञामनुवर्त्तमानाः अप्येककाः अश्रुतानि—पूर्वमनाकर्णितानि
स्वर्गमोक्षप्रसाधकानि वचांसि श्रोष्याम इति बुद्ध्या
अप्येककाः श्रुतानि—पूर्वमनाकर्णितानि यानि शङ्कितानि
जातानि तानि इदानीं निशङ्कितानि कारष्याम इति बु-
द्ध्या अप्येकका जितमेतत्—कल्प एव इति कृत्वा, 'सर्व्व-
ह्वाए' इत्यादि प्राग्वत् ।

तए णं से आभिओगिए देवे सूरियाभेणं दे-
वेणं एवं वुत्तं समाणे हट्टु ०जाव हियए करयलप-
रिगदियं ०जाव पडिसुणेइ ०जाव पडिसुणेत्ता उत्तर-
पुरच्छिमं दिमिभागं अवक्कमंति अवक्कमिन्ता वेउच्चिय-
समुग्घाएणं समोहणइ २ णित्ता संखेज्जाइं जोयणाइं ०जाव
अहावायेर पोग्गलेममो २ २ ता अहासुहुंम पोग्गले प-
रियाइइ २ ता दोच्चं पि वेउच्चियसमुग्घाएणं समोह-
णेइ २ता अण्णोइयाभमयमसिचिदुं ०जाव दिव्वं जाणवि-
माणं विउच्चित्तं पवत्ते याऽवि होत्था । तए णं से
आभिओगिए देवे तस्म दिव्वस्स जाणविमाणस्स
तिदिमिं तओ तिओवाणपडिरुवए विउच्चित्ति, तं जहा-
पुरच्छिमेणं दाहिणेणं उत्तरेणं, तस्मिं तिसोवाणपडिरु-
वगाणं इमे एयाह्वं वप्पावामे पणत्ते, तं जहा-
वइशमया णिम्मा रिट्टामया पतिट्टाणा वेरुलियामया
खंभा सुवण्णरुप्पमया फलगा सोहितक्खमइयाओ स-
इओ वइरामया संधी णाणासणिमया अवल्लंघणा अ-
धल्लंघणावाहाओ व पामादीया ०जाव पडिरुवा । ते-

सि णं तिसोवाणपडिरुवगाणं पुरओ तोरणे विउ-
च्चित्ति, तोरणा णाणासणिमएसु थंभेसु उवनिविट्टुसं-
निविट्टुविविहमुत्तंरंवाचिया विविहतागरुवोवचिया [ईहा-
मियउमभतुरगणरमगरविहगवालगकिंनररुसुरभचमरकुं-
जरवणलयपउमलयभत्तित्तिन्ता संभुग्गय [वर] वइ-
रेवइयापरिगताभिगमा विज्जाहरजमलजुयलजंतजुत्ता विव
अचीमहस्समालिणीया रूवगसहस्सकलिया भिममाणा
भिभिममाणा चक्खुल्लोयणल्लेसा सुहफासा सस्सिरी-
यरूवा पामाइया] ०जाव पडिरुवा ।

'तए णमि' त्यादि 'अण्णोखंभमयसर्व्वविट्टु' मिति अनेके-
षु स्तम्भशतेषु सर्वाविष्ट. 'लीलद्विद्यस्मालर्भाजयाग' मिति
लीलया स्थिता लीलास्थिताः, अनेन तासां पुत्तलिकानां
सौभाग्यमाचक्ष्यते, लीलास्थिताः शालभाङ्ककाः पुत्तलिका
यत्र तत्तथा 'ईहामियउमभतुरगणरमगरविहगवालगकुंजर-
रुसुरभचमरकुंजरवणलयपउमलयभत्तित्तिन्ता' इति ईहा-
मृगा—शुका व्याला—स्वापदभुजङ्गा ईहासृगश्रुपभतुरगण-
रमगरविहगवालगकिंनररुसुरभचमरकुंजरवणलतापद्यल-
तानां भङ्ग्या—विच्छिद्यता विप्रम—अल्लेखा यत्र तत्तथा,
तथा स्तम्भोद्धृतया—स्तम्भोपरिवर्त्तित्या वज्रस्तम्भया वेदि-
कया परिगतं सत् यदभिरामं तस्मिन्मोद्धृतवज्रवदिकाप-
रिगताभिगमं, 'विउज्जाहरजमलजुगलजंतजुत्तं पिव' इति
विद्याधरयोर्दे यमलयुगलं—समश्रणीकं इन्द्रं विद्याधर-
यमलयुगलं तच्च तद् यत्र च सञ्चारण्यपुरुषप्रतिभाडय-
रूपं तेन युक्तं तदेव तथा, आक्षिपां—किरणानां सहस्रैर्मा-
लिनीयै—परिचारणीयम् अर्चिःसहस्रमालिनीयै, तथा रूपक-
सहस्रकलितं, 'भिसमाणं ति' दीप्यमानं 'भिभिसमा-
ने' अतिशयंन दीप्यमानं, 'चक्खुल्लोयणल्लेसं' ति चक्षुः-
कर्तृलोकने लिलतीव—दर्शनीयत्वात्तस्यान् शिष्यतीव व-
त्र तत्तथा, 'सुहफासं ति' शुभः—कामलः स्पर्शो यस्य त-
त्तथा, सश्रीकानि—सशोभाकानि रूपाणि—रूपकारिण यत्र
तत् सश्रीकरूपं, 'घण्टावल्लिन्तलयमहुरमणहरसर' मिति
घण्टायल्ल—घण्टापङ्कज्यांतदशेन चालितायाः—कम्पितायाः
मधुरः—श्रावप्रियो मनोहरो—मनोनिर्भृतिकरः स्वरो यत्र
तत्तथा, चलितशब्दस्य विशिष्यात्परनिपातः प्राकृतत्वात्,
'शुभं' यथादितथभुल्लणोपेतत्वात्, कान्त—कमनीयम्
अत एव दर्शनीयं, तथा 'निउगांनियर्मासिंसितमणि—
रण्णघंटियाजालपरिखित्तं' मिति निपुणाक्रयमुच्चित्तानि
खित्तानि 'मांसिंसितं' इति दीप्यमानानि मणिगन्तानि
यत्र तत्तथा तेन, कथंभूतेन ? घण्टिकाजालेन—सुदघण्ट-
कासमूहेन परिः—सामस्येन क्षिप्तं—व्याप्तं यत्तत्तथा, या-
जनशतसहस्रविस्तीरणी—थो जनलक्षविस्तारं दिव्यं—प्र-
धान गमनसज्जं—गमनप्रवणं शीघ्रगमननामर्थं 'जा-
णाविमाणं' यानरूपं—वाहनरूपं विमानं यानविमानं, शेषं
प्राग्वत् । तस्स ण 'मित्यादि, तस्स णमिति पूर्व्ववत्
दिव्यस्य यानविमानस्य' तिदिमिं' इति तिस्रो दिशः समा-
हृतास्त्रिदिकु तस्मिन् त्रिदिशि, तत्र 'तिसोवाणपडिरु-
वए' इति त्रीणि पङ्ककस्यां त्रिदिशि पङ्ककस्य भावात् त्रि-

सोपानप्रतिरूपकाणि प्रीत-विशिष्टं रूपं येषां तानि प्रतिरूप-
काणि त्रयाणां सोपानानां समाहारस्त्रिसोपानं त्रिसोपना-
नि च तानि प्रतिरूपकाणि चेति विशेषणसमासः, वि-
शेषणस्यात्र परनिपातः प्राकृतत्वात् ' तैसि णमि ' त्या-
दि, तेषां च त्रिसोपानप्रतिरूपकाणामयमेतद्रूपो—वक्ष्य-
माणस्वर्णयो वर्णानामो—वर्णकनिवेशः प्रकृतः, तद्य-
था-वज्रमया—वज्ररत्नमया 'नेमी' नेमिभूमिका तत्र ऊर्जे
निगेच्छन्तः प्रदंशाः रिष्टरत्नमयानि प्रीतष्ठानानि निष्ठाना-
नि त्रिसोपानमूलप्रदंशाः वैदूर्यमयाः स्तम्भाः सुवर्णरूप्य-
मयानि फलकानि-त्रिसोपानाङ्गभूतानि, लोहिताक्षमरयः
सूत्रयः-फलकद्वयसम्बन्धविघटनाभावेहेतुपादुकास्थानीयाः
यज्रमया—वज्ररत्नपुरिताः सन्धयः—फलकद्वयापान्त-
रालप्रदंशाः नानामणिमयानि अवलम्ब्यन्ते इति अवलम्ब-
नानि-अयतरतामुत्तरतां चालम्बनहेतुभूता अवलम्बनबा-
हानो विनिर्गताः कच्चिद्वययाः, ' अवलम्बनबाहाभ्यो य '
ति अवलम्बनबाहाश्च नानामणिमयः, अवलम्बनबाहा-
नाम उभयोः पार्श्वयोर्बलम्बनाश्रयभूता भित्तयः, ' पा-
साइयाभ्यो ' इत्यादि पदस्यतुष्ट्यं प्राग्वत् । ' तैसि ण ' मि-
त्यादि, तेषां ' णमि ' ति वाक्यालङ्कारं त्रिसोपानप्रतिरूप-
काणां पुरतः प्रत्येकं तोरणं प्रकृतं, तेषां च तोरणानामय-
मेतद्रूपो वर्णावासां—वर्णकनिवेशः प्रकृतः, तद्यथा-तो-
रणा नानामणिमया इत्यादि, कच्चिद्वयं पाठः—' तैसि णं
तिसोपानपाडिरूपगाणं पुरतो तोरणं विउठवइ तोरणा ना-
णामाणया ' इत्यादि, मणयः—चन्द्रकान्ताद्याः, विवि-
धमणिमयानि तोरणानि नानामणिमयेषु स्तम्भेषु उपनिवि-
ष्टानि—सामीप्येन स्थितानि, तानि च कदाचिच्छालानि, अ-
थवा-अपदर्पितानि वाऽऽशङ्क्येरन् तत आह-सम्यक्-
निश्चलतया अपदर्परिहारेण च निविष्टानि, ततो विशे-
षणसमासः, उपनिविष्टमार्गाविष्टानि, ' विविधमुत्त-
तरो (राकूवो) वच्चियाइं ' इति विविधा--विवि-
धविच्छित्तिकलिता मुक्ता-मुक्ताफलानि ' अन्तरे ' ति अन्त-
राशब्देऽगृहीतयोऽपि सामर्थ्याद्गोप्यां गमयति, अन्त-
रा २ रूपोपनिर्तानि यावता यत्र तानि तथा, ' विविधतारो
वच्चियाइं ' विविधैस्तारारूपै-तारिकारूपैरुपनिर्तानि, तोर-
णेषु हि शाभायं तारिका निबध्यन्ते इति प्रतीते लोकाऽपीति
विविधतारारूपोपनिर्तानि ' जाष पाडिरूवा ' इति यावत्कर-
णात्- ' ईहामिगउत्तभतुर्गनरमगरविहगयालगाकिषररुहस-
भभस्मरकुजरवणलयपउमलयर्भाञ्चत्ता खभुग्गयवहरव-
इयापरिगयाभिरामा विज्जाहरजमलजुगलजतजुत्तायिव ' ए
यनामस्तम्भद्वयसार्गाविष्टानि तोरणानि व्यवस्थितानि य-
था विद्याधरयमलयुगलयन्त्रयुक्तानीव प्रतीभासन्त इति,
' अर्थासहस्समालणीया रुवगसहस्सकलिया भिसिमाणा
भिभिसमाणा चक्खुञ्जायणलेसा सुहफासा सस्सिरीयरू
वा पासाइया दरिस्सिणज्जा अभिरूवा ' इति परिग्रहः, क-
च्चिदन्तःसाक्षात्प्रतिमपि दृश्यते ।

तैसि णं तोरणं उप्पि अट्टुमंगलगा पणणा, तं-
जहा-सोत्थियसिरेवच्छणांइयावत्तद्रमाणगभदासणक-
लममच्छदप्पणा (०जाव पाडिरूवा) । तैसि च णं तोरणा-

यं उप्पि बहवे कियहवामरज्ज्मए ०जाव सुक्खिचामरज्ज्मए
अच्छे मएहे रूपपट्टे वइरामयदंडे जलयामलगंधिए सुरम्मे
पासादीए दरिस्सिणजे अभिरूवे पडिरूवे विउव्वति । तैसि
णं तोरणं उप्पि बहवे छत्तातिच्छने घंटाजुगले पडा-
गाडपडामे उप्पलहत्थए कुमुदणलियसुभगसोगंधियर्पो-
डरीयमहापोडरीयमतपत्तसहस्सपत्तहत्थए सव्वरयणामए
अच्छे ०जाव पडिरूवे विउव्वति । तए णं से आभिओगिए
देवे तस्स दिव्वस्स जाणविमाणस्स अंतो बहुसमरमणिज्जे
भूमिभागं विउव्वति ।

' तैसि णं तोरणं उप्पमि ' त्यादि सुगमं, नवरं ' जाष प-
डिरूवा ' इति यावच्छब्दकरणान्- ' घट्टा मट्टा नीरया निम्मला
निष्पका निक्कं रुच्छाया समिगि (स्मिरी) या सउज्जाया पा-
साइया दरिस्सिणज्जा अभिरूवा ' इति द्रष्टव्यम् । ' तैसि णमि '
त्यादि, तेषां तोरणानामुपरि बहवः कृष्णचामरयुक्ता ध्वजाः
कृष्णचामरध्वजाः, एवं बहवो नीलचामरध्वजाः, लोहित-
चामरध्वजाः, हरितचामरध्वजाः, शुक्लचामरध्वजाः, कथ-
म्भूता एते सर्वेऽपीन्यत आह-अच्छा-आकाशस्फटिकवद-
तिर्नमलाः शृङ्गणा-शृङ्गणपुद्गलस्फटिकनिर्मापिताः ' रूपपट्टा '
इति रूप्यो-रूप्यमया यज्रमयस्य दण्डस्योपरि पट्टो येषां ते
रूप्यपट्टाः ' वइरदंडा ' इति वज्रा-वज्ररत्नमयो दण्डो रूप्य-
पट्टमध्यवर्ती येषां ते वज्रदण्डाः, तथा जलजानामिध-जल-
जकुसुमानां पद्मादीनामधामलो न तु कुद्वयगन्धसार्गमभ्यो
यो गन्धः स जलजामलगन्धः स विघते येषां ते जलजामल-
गन्धिकाः, अत एव सुरभ्याः ' प्रासादीया ' इत्यादिविशे-
षणस्यतुष्ट्यं प्राग्वत् । ' तैसि ण ' मिन्यादि, तेषां तोरणाना-
मुपरि बहूनि छत्रातिच्छत्राणि-छत्रात्-लोकप्रसिद्धात् एक-
सङ्ख्याकान् अतिशायीनि छत्राणि उपर्यधामावेन द्विसं-
ख्याकानि त्रिसंख्याकानि वा छत्रातिच्छत्राणि, बाह्यपना-
काभ्यो लोकप्रसिद्धाभ्योऽतिशायिन्या दीर्घत्वेन विस्तारण
च पनाकाः पनाकातिपनाकाः, बहूनि घंटाजुगलानि, बहू-
नि चामरयुगलानि, बहव उत्पलहस्ताः—उत्पलाख्यजलज-
कुसुमसमूहविशेषाः, एवं बहवः पद्महस्ताः नलिनहस्त-
काः सुभगहस्ताः सौगन्धिकहस्ताः शतपत्रहस्ताः
सहस्रपत्रहस्ताः, पद्मादिविभागव्याख्याने प्राग्वत्, एते च
छत्रातिच्छत्रादयः सर्वेऽपि रत्नामया अच्छा—आकाशस्फ-
टिकवर्दानमला यावत्करणात्- ' सएहा लएहा घट्टा मट्टा
नीरया निम्मला निष्पका निक्कं रुच्छाया सणभा समिगिया
पउज्जाया पासाइया दरिस्सिणज्जा अभिरूवा ' इति परिग्रहः ।
' तस्स णमि ' त्यादि, ' तस्स णं मि ' ति पूर्ववत् विद्विष्य यान-
विमानस्य अन्तः—मध्ये बहुसमः सन् रमणीयो बहुरमणी-
यो भूमिभागः प्रकृतः ।

किंचिदिच्छिद ? इत्याह—

से जहाणामए आलिगपुक्खरे ति वा मुइंगपुक्खरे इ
वा सरतले इ वा करतले इ वा च्चदमंडले इ वा सूर-
मंडले इ वा आयंसमंडले इ वा उरुभचम्मे इ वा
(वसहचम्मे इ वा) वराहचम्मे इ वा सीहचम्मे इ वा

वर्णचम्मे इ वा मिगचम्मे इ वा (छगलचम्मे इ वा)
दीवियचम्मे इ वा अणगसंकुकीलगमहस्सवितए शाणा-
विहपंचवक्केहिं मणीहिं उवमोभिते आवडपञ्चावडसेदिप-
संदिमोत्थिय—सोवत्थिय—पूममाणग—वद्धमाणग—
मच्छंडगमगरंडगजारामाराफुल्लावलिवपउमपत्तसागरतरंग-
वसंतलयपउमलयभत्तिचित्तेहिं सच्छाएहिं मप्पभेहिं सम-
रीएहिं सउज्जाएहिं शाणाविहपंचवण्णेहिं मणीहिं उव-
सांभिएहिं तं जहा—किएहेहिं शीलंहिं लोहिएहिं हालिदेहिं
सुक्खिंहिं, तत्थं शं जे ते किएहा मणी तेसिं शं
मणीणं इमे एतारूवे वण्णावासे पण्णत्ते, से जहानामए
लीमूतए इ वा अंजणे इ वा खंजणे इ वा कज्जले इ
वा गवलं इ वा गवलगुलिया इ वा भमरे इ वा भमराव-
लिया इ वा भमरपतंगमारि ति वा जंबूफले ति वा
अदारिद्वे इ वा परहुते इ वा गए इ वा गयकलभे
इ वा किएहसप्पे इ वा किएहकंसरे इ वा आगामथि-
ग्गले इ वा किएहासोए इ वा किएहकणवीरे इ वा कि-
एहबंधुजीवे इ वा, भवे एयारूवे मिया ? , शो इण्डे
समडे, (ओवम्मं समणाउसो !) ते शं किएहा मणी
इत्तो इट्टतराए चव कंततराए चव मणामतराए चव
मणुएणतराए चव वण्णं पण्णत्ता । तत्थं शं जे
ते नीला मणी तेसिं शं मणीणं इमे एयारूवे
वण्णावासे पण्णत्ते, से जहानामए भिंमे इ वा भिगपत्त
इ वा सुए इ वा सुयपिच्छे इ वा चासे इ वा चाम-
पिच्छे इ वा शीली इ वा शीलीभेदे इ वा शीलीगुलि-
या इ वा सामा इ वा उच्चन्ते इ वा वण्णराती इ वा
हलधरवमणे इ वा मोरग्गीवा इ वा अयसिकुसुमे इ वा
वाणकुसुमे इ वा अंजणकसिकुसुमे इ वा नीलुप्पले इ वा
शीलासोगे इ वा शीलबंधुजीवे इ वा शीलकणवीरे इ
वा, भवेयारूवे सिया ? , शो इण्डे समडे, ते शं
शीला मणी एत्तो इट्टतराए चव ०जाव वण्णं पण्ण-
त्ता । तत्थं शं जे ते लोहियगा मणी तेसिं शं मणीणं
इमेयारूवे वण्णावासे पण्णत्ते, से जहाणामए उरुभ-
रुहिरे इ वा समरुहिरे इ वा नरुहिरे इ वा वराहरुहिरे
इ वा (महिमरुहिरे इ वा) बालिंदगोवे इ वा बालिदि-
वाकरे इ वा संभुभरामे इ वा गुंजद्वारामे इ वा जासु-
अणकुसुमे इ वा किसुयकुसुमे इ वा पालियायकुसुमे
इ वा जाइहिंगुलए ति वा सिलप्पवाले ति वा पवाल-
अंकुरे इ वा लोहियक्खमणी इ वा लक्खारसगे ति वा
किमिरागकंथले ति वा चीणपिट्टरासी ति वा रत्तुप्पले
इ वा रत्तासोगे ति वा रत्तकणवीरे ति वा रत्तबंधु-

जीवे ति वा, भवेयारूवे सिया ? , शो इण्डे समडे,
ते शं लोहिया मणी इत्तो इट्टतराए चव ०जाव वण्णं
पण्णत्ता । तत्थं शं जे ते हालिहा मणी तेसिं शं मणीणं
इमेयारूवे वण्णावासे पण्णत्ते—से जहाणामए चंपे ति वा
चंपछल्ली ति वा (चंपगभेए इ वा) हलिहा इ वा
हलिहागुलिया ति वा हरियालियाइ वा हरिया-
लभेदे ति वा हरियालगुलिया ति वा चिउरे इ
वा चिउरंगारते ति वा वरकणमे इ वा वरकणगनिघमे
इ वा (सुवामिप्पाए ति वा) वरपुरिमवमणे ति वा
अल्लकीकुसुमे ति वा चंपाकुसुमे इ वा कुहंडियाकुसुमे इ
वा तडवडाकुसुमे इ वा धोसंडियाकुसुमे इ वा सुवण्णकु-
सुमे इ वा सुहिरणकुसुमे ति वा कौरंटवरमल्लदामे ति
वा चीयां (यकुसुमे) इ वा पीयामोगे ति वा पीयकण-
वीरे ति वा पीयबंधुजीवे ति वा, भवेयारूवे मिया ? ,
शो इण्डे समडे, ते शं हालिहा मणी एत्तो इट्टतराए चव
०जाव वण्णं पण्णत्ता । तत्थं शं जे ते सुक्खिहा मणी
तेसिं शं मणीणं इमेयारूवे वण्णावासे पण्णत्ते । से जहा
नामए अंके ति वा संखे ति वा चंदे ति वा कुंदे इ वा दंते
इ वा (कुमुदोदकदयरयदहिघणगोकखीरपुर) हंसावली इ वा
कौचावली ति वा हारावली ति वा चंदावलीति वा सा-
रतियबलाहए ति वा धंतधोयरुप्पपट्टे इ वा सालिपिट्ट-
रासी ति वा कुंदपुप्फरासी ति वा कुमुदरासी ति वा
सुकच्छिवाडी ति वा पिहुण्णिमिजिया ति वा भिंमे ति
मुणालिया ति वा गयदंते ति वा लवंगलए ति वा
पोंडरियदलए ति वा सेयामोगे ति वा सेयकणवीरे ति
वा सेयबंधुजीवे ति वा, भवेयारूवे सिया ? , शो इण्डे
समडे, ते शं सुक्खिहा मणी एत्तो इट्टतराए चव ०जाव
वण्णं पण्णत्ता ।

‘से जहा नाम ए’ तत्-सकललोकप्रसिद्धं ‘यथे’ति दृष्टान्तो-
पदर्शनं ‘मामे’ति शिष्यामन्त्रणं, ‘ए’ इति वाक्यालङ्कारं,
‘आलिगपुक्करं इवे’ति आलिङ्गो—सुगजनामा वाद्यावशेषः
तस्य पुष्करं—अर्मपुंडं तत्कलात्यन्तसमांमिति तेनापमा-
क्रियते, इति—शब्दाः सर्वेऽपि स्वस्वापमाभूतवस्तुपरिभ-
वाग्निघोतकाः, वाशब्दाः समुच्चये सृष्ट्या लोकप्रती-
तो मर्दलस्तस्य पुष्करं सृष्टपुष्करं परिपूर्णं—पानीयं भूतं
तडाकं सरस्वत्य तलम—उपरितनो भागः सरस्वतलं, क-
रतलं प्रतीतं, अन्धमण्डलं सूर्यमण्डलं च यद्यपि तत्त्वतया
उत्तानीकताश्चैकपिथाकारं पीठपासादापेतया वृत्तालम्ब-
मिति तद्वतो ह्ययमानो भागो न समतलस्तथापि प्रतिभा-
सते समतल इति तदुपादानम्, आदर्शमण्डलं सुप्रसिद्धम्,
‘उरुभचम्मे इवे’त्यादि, अत्र सर्वत्रापि ‘अणगसंकुकील-
ग/वहस्सवितते’ इति विशेषणयोगः, उरुभः—उरुणः, वृषभ-व-

राहमिहव्याघ्रच्छगलाः प्रतीताः द्विपी—चित्रकः, एतेषां प्रत्येकं चर्म अनैः शङ्कुप्रमाणैः कीलकमहस्रैः, महाद्भिर्हि कीलकैस्ताडितं प्रायो मध्ये क्षामं भवति, तथारूपता-डासम्भवात् अतः शङ्कुग्रहणं, चित्रतं—चित्रतीक्ष्ण ताडित-तामिति भावः, यथाऽऽप्यन्तं बहुसमं भवति तथा तस्यापि यानविसमानस्यान्तर्बहुसमं भूमिभागः, पुनः कथम्भूत इत्याह—गाणावहपंचवर्णाहि मणीहि उवसाभिने नाना-विधा—जातिमवाशानाप्रकारा ये पञ्चवर्णा मणयस्त्वरुप-शाभिनेः, कथम्भूतैरित्याह—‘आवडे’ इत्यादि, आवर्त्ता-दीनि मणीनां लक्षणानि, तत्राचर्त्तः प्रतीतः, एकस्यावर्त्तस्य प्रत्यभिमुख आवर्त्तः, प्रत्यावर्त्तः श्रेणिः—तथावधश्चिदु-जा पाङ्कस्तस्याश्च श्रेणयो च निगता अन्या श्रेणिः सा प्रथेणि, स्वान्तकः प्रतीतः, स्वौर्वास्तकपुष्पमाणयो लक्ष-णावशेषो लोकात्प्रत्येकयो वर्द्धमानकं—शगवसस्पुटं मत्स्य-काण्डकमकरकाण्डके प्रतीतं ‘जारमारगति’ लक्षणाविशेषो मत्स्यमणिलक्षणधेदिना लोकाद्भाषितयो पुष्पावलिपद्मपत्र-स्वागतरङ्गवास्वतीलतापद्मवता सुप्रतीताः तासां भक्त्या-विच्छिन्त्या चित्रम्-आलेखा येषु ते आवर्त्तप्रत्यावर्त्तश्रेणि-प्रथेणिसर्वास्तकनावर्त्तकपुष्पमाणयवर्द्धमानकमत्स्यकाण्डक मकरकाण्डकजारमारपुष्पावलिपद्मपत्रस्वागतरङ्गवास्वतील-तापद्मवताभाक्काचित्रास्तेः, किमुक्तं भवति?—आवर्त्तादिलक्षणा-पते तथा सचञ्चलैः सती शोभना छाया निर्मलस्वरूपा येषां ते सचञ्चला, तथा सन्त-शोभना प्रभा-कान्तियेषां ते सप्र-भाः तैः, ‘समरीहृदि’ इति समरीचिकैः—वह्निर्विनिर्गतकिरण-जालमृष्टितैः सादृशैः—कहिव्यवस्थितप्रत्यासन्नवस्तुसोम-प्रकाशकरोद्द्योतसहितं, एवम्भूतैर्नानाजातीय पञ्चवर्णम-णिभरुपशाभिनेः, तानेव पञ्चवर्णानाह—‘ते जेहा-किरहहि’ इत्यादि सुगमे, ‘तथ गमि’त्यादि, ‘तत्र’ तेषां पञ्चवर्णानां म-णीनां मध्यं गमि’ति घाक्यालङ्कारे, ये ते कृष्णा मणयः ते कृ-ष्णमणय इत्येव सिद्धे ये इति वचने भाषाक्रमार्थं, तेषां ‘गमि’ति पूर्ववत्, अयम्—अनन्तरमुद्दिश्यमान एत-द्गुणः—अनन्तरमेव वक्ष्यमाणस्वरूपो वर्णोयासो-वर्णकनि-वेशः प्रकृतः, तद्यथा—‘से जहानामए’ इत्यादि, स य-थानाम ‘जंमूत’ इति जंमूतो—बलाहकः, स ब्रह्म प्रा-वृष्टपारम्भसमये जलभृता वादितव्यः, तस्यैव प्रायोऽति-कालमसम्भवात्, इतिशब्द उपमाभूतवस्तुनामपरिसमाप्त-शोतकः, वाशब्द उपमानान्तरापेक्षया समुच्चयः, एषे स-मेव, अञ्जन—सौधीराञ्जने रत्नविशेषो वा, अञ्जने—दीप-मार्ज्जनामलः, कज्जले—दीपशिखापतितं, मर्षा—तस्य क-ज्जले ताप्राजाजनादपु सामर्षावशेषेण घालने मर्षाशु-लिका—घालितकज्जलशुटिका, कांचत् ‘मर्सा इति वा म-र्षाशुलिया’ इति न दृश्यते, ‘गवल’ माहिषे शङ्कु त-दापि चापरितन्ध्वरमागापसारण द्रष्टव्यं, तत्रेव विशिष्टस्य कालिञ्ज सम्भवात्, तथा तस्यैव माहिषशुङ्गानावडनर-भारनिर्वर्तिता शुटिका गवलशुटिका अमरः—प्रतीतः अमरावली—अमरपाङ्कः अमरपतङ्गसारः—अमरपत्ता-न्तर्गता विशिष्टकालिमोपाचतप्रदेशः, जम्बुकते प्रतीते, आद्रापरुषकः—कामलः काकः, परपुष्ट—कालिकः, गजो

गजकलभश्च प्रतीतः, कृष्णसर्पः—कृष्णवर्णसर्पजालिविशे-षः, कृष्णकसरः—कृष्णवकुलः, ‘आकाशधिगालं’ कृष्णदि-मेषविनिर्मुक्तमाकाशखण्डं, तद्धि कृष्णमनीव प्रतिभार्ताति-तद्भाषाने, कृष्णाशोककृष्णकणवीरकृष्णवन्धुजीवाः अशो-ककणवीरवन्धुजीववृक्षभेदाः, अशोकादयो हि पञ्चवर्णा भ-वन्ति ततः शेषवर्णव्युदासार्थं कृष्णग्रहणं, एतावत्पुष्पत्वरु-वानेव शिष्यः पृच्छति—‘भवे एयासु’ इति भवेत् मणी-नां कृष्णा वर्णः ‘एतद्रूपो’ जीमूतादिरूपः?, सूरिराह—‘नायमर्थः समर्थः’ नायमर्थ उपपन्नः, यदुत—एवम्भूतः कृष्णा वर्णो मणीनामिति, यद्यत्र तर्हि किमर्थं जीमूतादीनां दृष्टान्त-त्वेनोपादानमन आह—‘श्रौपम्यम्’—उपमाभाषिततत् उदितं ह अमल ! आयुष्मन् !, यद्यता पुनस्ते कृष्णा मणयः ‘इतो’ जीमूतादिरुपतर्का एव—कृष्णान धर्णेन अभीप्सिततरका एव, तत्र किञ्चिदकान्तमणय कषाञ्चिदुपेतं भवति ततोऽ-कान्तताव्यवच्छिन्नयथमाह—कान्ततरका एव—‘श्रीतिस्त्रि-ग्धमनोहासिकालिमोपाचततया जीमूताः कमनीयतरका’, अत एव मनोहतरका एव—मनसा ज्ञायते—अनुकूलतया स्वप्रवृत्तविषयार्थक्रियते इति मनोहं मनोऽनुकूले तत प्रकृष-विषयार्था तरप्यत्ययः, तत्र मनोहतरमपि किञ्चिन्मध्यमे भवेत्, ततः सर्वोत्कर्षप्रान्तपादनार्थमाह—‘मनआपतरका एव’ द्रष्टव्यां मनांसि आप्नुवन्ति—आत्मवशतां नयन्तीति म-नप्रापास्ततः प्रकर्षविषयार्था तरप्यत्ययः, प्राकृतस्वाच्छ-पकारस्य मकार मणामतरा इति भवति । तथा ‘तथ गमि’त्यादि, तत्र—तेषां मणीनां मध्यं ये ते नीला मण-यन्तपामयमतद्रूपो वर्णावासो वर्णकनिवेशः प्रकृतः, तद्य-था—‘से जहानामए’ इत्यादि स यथानाम शृङ्गः—कीटविशेषः पद्मलः, ‘शृङ्गपत्रे’ तस्यैव शृङ्गाभिधान-स्य कीटविशेषस्य पद्म, शुकः—कीरः, शुकपच्छे—शु-कस्य पत्रं, चाप—पक्षिविशेषः, आपपिकच्छे—चापपक्ष, नीली प्रतीता, नीलीमदी—नीलीच्छेदः, नीलीगुलिका—गुलिकाद्रव्यशुटिका, श्यामाको—धन्यावशेषः, ‘उच्छतगो’ वन्तरागः, वनराज्ञी प्रतीता, हलधरो—बलदेवस्तस्य व-सने हलधरवसने, तच्च किल नीले भवति सदैव तथा-स्वभावतया, हलधरस्य निलवस्पर्शधानात्, मयूरघ्री-वा पारापतप्रोधा अतस्मीकुसुमगीणवृक्षकुसुमानि प्रतीतानि इत ऊर्ध्वं क्वचित् ‘इदनीले इ वा महानीले इ वा मरगत इ वा’ इति दृश्यते तत्रन्दनीलमहानीलमरकता रत्नविशे-षाः प्रतीताः, अञ्जनकेशिका—अनर्पानचिस्त्रस्तस्य कुसु-ममञ्जनकेशिकाकुसुमं, नीलात्पलं—कुवलयं, नीलाशो-ककणवीरनीलवन्धुजीवा अशोकादिवृक्षविशेषाः, ‘भवेया-रुवे’ इत्यादि प्राक्वत् व्यख्ययम् । तथा ‘तथ गमि’ त्या-दि, तत्र—तेषां मणीनां मध्यं ये ते लोहिना मणयस्तेषा-मयमतद्रूपो वर्णावासः प्रकृतः, तद्यथा—‘से जहानामए’ इत्यादि, तद्यथानाम शशकधरि उरञ्ज-ऊरगस्तस्य क-धरि, घराहः शूद्रस्तस्य रुधिरं, मन्वुष्यरुधिरं माहिषरु-धिरं च प्रतीतम्, एतास्मिंह किले शेषरुधिरं यथा लोहितव-र्णो-कटानि भवन्ति तत एतेषामुपादाने, घालेन्द्रगोपकः—सधो-जानेन्द्रगोपकः, स हि प्रवृद्धः राजीप-पाण्डुरो रङ्गो म-

वति ततो बालप्रहणम्, इन्द्रगोपकः-प्रथमप्रवृत्तकालभावी कीटविशेषः, बालद्विवाकरः-प्रथममुद्गच्छन् सूर्यः, स-
 न्याभ्रगणो-वर्षासु सन्ध्यासमयभावी अश्रगणः, गुञ्जा-
 लोफप्रतीता तस्यार्द्धे गणो गुञ्जास्रगणः, गुञ्जाया हि अ-
 र्द्धमनिर्गच्छं भवति अर्द्धं चातिरुष्णमिति गुञ्जास्रप्रहणं, ज-
 पाकुसुमकिंसु कुसुमपाणिजातकुसुमजात्यहिकुला लोफप्र-
 तिज्ञाः, शिजाप्रवालं-प्रवालनामा रत्नांशुशयः प्रवाला-
 कुरः-तस्यैव रत्नविशेषस्य प्रवालस्याकुरः, स हि त-
 म्प्रथमोद्भवत्वेनात्यन्तरक्षा भवति ततस्तदुपादानं, लोहि-
 ताक्षमार्गनाम रत्नविशेषः, लाक्षारसकामिगणकम्बल-
 र्क्षानिपट्टराशिर्क्षान्पलङ्काशोककणधीरङ्गवन्धुर्जायाः प्र-
 तीताः, ' भवेयारूवे ' इत्यादि प्राग्बन् । ' तन्ध र्णामि '
 न्यादि, ' तत्र ' तेषां मन्दीनां मध्य ये हरिद्रा मण्यस्तंषा-
 मंतद्रूपो वर्णावासः प्रक्षप्तः, तद्यथा--' से जहानाम ' इ-
 त्यादि, स यथानाम चम्पकः सामान्यतः स्वर्णचम्पको
 वृक्षः, चम्पकच्छल्ली-सुवर्णचम्पकवृक्षः, चम्पकभद्र-सु-
 वर्णचम्पकच्छदः, हरिद्रा प्रतीता, हरिद्राभेदा-हार्द्रा-
 च्छदः, हरिद्रागुटिका-हार्द्रामार्गनिर्वर्तिता गुटिका, ह-
 रितालिका-पृथ्वीविकाररूपा प्रतीता हार्तालिकामेदा-
 हर्तालिकाच्छदः, हार्तालिकागुटिका-हार्तालिकामा-
 रनिर्वर्तिता गुलिका, चिकुरा-साम्द्रव्यांशुशयः, चिकुरा-
 कुरागः-चिकुरसंयोगनिर्वर्तिता चक्रादौ रागः, चक्रकनकस्य
 जात्यसुवर्णस्य यः कृपपट्टक निघर्षः स चक्रकनकनिघर्षः
 चरपुरयो-वासुदेवस्तस्य वसनं चरपुरवसनं, तच्च किल
 पीतमेव भवतीति तदुपादानम्, अल्लकीकुसुमं लोकतोऽव-
 मयं, चम्पककुसुमं-सुवर्णचम्पकपुष्पं कृष्णारुडीकुसुमं पुष्प-
 फलीकुसुमं, कौरुटकः-पुष्पजातिविशेषः तस्य आम को-
 र्दकदाम तडवडा आउली तस्याः कुसुमं तडवडाकुसु-
 मं, घोशानकीकुसुमं सुवर्णशूथिकाकुसुमं च प्रतीतं, सु-
 द्विगण्यका-धनस्पातिविशेषस्तस्याः कुसुमं सुद्विगण्यकाकु-
 सुमं, वीयको वृक्षः प्रतीतः तस्य कुसुमं वीयककुसुमं
 पीताशोकपीतकणधीरपीतवन्धुर्जायाः प्रतीताः, ' भवेयारूवे '
 स्यादि प्राग्बन् । ' तन्ध र्णामि ' न्यादि, तत्र-तेषां म-
 न्दीनां मध्य ये शुक्ला मण्यस्तंषामयमंतद्रूपो वर्णावासः
 प्रक्षप्तः, तद्यथा--' से जहानाम ' इत्यादि, स यथानाम
 अङ्का--रत्नविशेषः, शंखचन्द्र (दन्तकुन्द) कुमुदीदका-
 दकरजादाध्रघनगोक्षीरपूरकौञ्जावलिद्वारावलिहंसावलिथला-
 कावलयः प्रतीताः, चन्द्रावली-तडागादिषु जलमध्यप्रति-
 विम्बितचन्द्रपङ्क्तः, ' सारइयबलाहगे इति वा ' शाराद-
 कः-शरत्कालभावी बलाहको-मघः, ' धन्तधोयरूपपट्टे इ-
 वेति ' ध्मातः-अग्निस्पर्शेण निर्मलीकृतो धौतः-भूतिस्वर-
 णितहस्तसंतर्जनन आर्तानशितोक्तो या रूपपट्टा-रज-
 तपत्रकं स ध्मातधौतरूपपट्टः, अन्ये तु व्याचक्षत-ध्मा-
 तन-आर्तानशोभन धो धौतः-शोधिना रूपपट्टः स ध्मात-
 धौतरूपपट्टः, शालिपट्टराशि-शालिचन्द्रपुञ्जः, कुन्दपु-
 ष्पराशिः कुमुदराशिश्च प्रतीतः, ' सुकृष्णवाड्या इ वे '
 ति कृष्णवाड नाम वल्लादिफलिका सा च कांचेदशविशेषे शु-
 क्ला खती अतीव शुक्ला भवति ततस्तदुपादानं, ' पङ्क-
 मिजिया इ वेति ' पङ्क मयूरपिच्छं तन्मध्यवर्तिनी पङ्क-

गमिजिका सा चातिशुक्लानि तदुपन्यासः, विन्-पञ्चतीकन्दः,
 मृगालं-पञ्चतन्तु गजदन्तलवङ्कदलपुराडरीकदलश्वताशोक-
 श्वेतकणर्वारश्वेतवन्धुजीवाः प्रतीताः, ' भवेयारूवे सिया '
 इत्यादि प्राग्बन् । तदेवमुक्तं वर्णस्वरूपम् ।

सम्प्रति गन्धस्वरूपप्रतिपादनार्थमाह--

ते सि र्णं मणीणं इमेयारूवे गंधे पणते, से जहा नाम ए
 कोट्टपुडाण वा तगरपुडाण वा एलापुडाण वा चांयपुडाण
 वा चंपापुडाण वा दमणापुडाण वा कुंकुमपुडाण वा चं-
 दणपुडाण वा उमीरपुडाण वा मरुआपुडाण या जाति-
 पुडाण वा जूहियापुडाण वा मल्लियापुडाण वा रहा-
 णमल्लियापुडाण वा केतगिपुडाण वा पाडलिपुडाण वा
 णोमालियपुडाण वा अगुरुपुडाण वा लवंगपुडाण वा
 कप्पूरपुडाण वा वामपुडाण वा अणुवायंमि वा ओभिज-
 माणाण वा कोट्टिजमाणाण वा भंजिजमाणाण वा उकिरि
 ज्जमाणाण वा विकिरिज्जमाणाण वा परिभुज्जमाणाण
 वा परिभाइज्जमाणाण वा भंडाओ वा भंडं माहरिज्जमाणा-
 ण वा ओगला मणुष्ठा मणहरा धाणमणनिव्वुतिकरा
 सव्वतो सभंता गंधा अभिनिस्सव्वं(रं)ति, भवेयारूवे, सि-
 या णो इण्हं सम्हं, ते णं मणी एत्तो इट्टतराए चेष
 गंधेणं पन्नना ।

' तान्ध र्णामि ' न्यादि, तेषां मन्दीनामयमंतद्रूपो गन्धः प्रक्षप्तः,
 तद्यथा--' से जहा नाम ए ' इत्यादि, प्राकृतत्वात् ' से इति बहु-
 च्चनार्थः प्रतिपत्तयः, त यथा नाम गन्धा अभिनिर्गच्छन्ती-
 ति सम्बन्धः, कोष्ठं-गन्धद्रव्यं तस्य पुटाः कोष्ठपुटास्तेषां,
 वाशब्दाः सर्वत्रापि समुच्चये, इह एकस्य पुटस्य प्रायो न
 तादृशो गन्ध आयाति, द्रव्यस्याल्पत्वात्, ततो बहुवचनं,
 नगरमापि गन्धद्रव्यम्, एला प्रतीताः चायं-गन्धद्रव्यं चम्प-
 कदमनककुङ्कुमचन्दनाशीरमरुकजातीयूथिकामल्लिकासानम-
 ल्लिकाकंतकीपाटलीनधमालिकाऽगुरुतवङ्ककुसुमवासकपूर-
 णि प्रतीतानि, नवरमुशीरं-धीरणीमूलं सानमल्लिका सानयो-
 रयो मल्लिकाविशेषः, एतेषां पुटानामनुवात-आघ्रायकविव-
 क्षितपुरुषाणामनुकूलं वाते घाति सति उद्भिद्यमानानामुद्धा-
 टयमानानां वाशब्दः सर्वत्रापि समुच्चये ' कुट्टिजमाणाण
 वा ' इति इह पुटैः परिमितानि यानि कोष्ठादीनि गन्ध-
 द्रव्याणि तान्याप परिमये परिमाणोपचारात् कोष्ठपुटादी-
 नीत्युच्यन्ते तेषां कुट्टयमानानाम्-उद्धृत्तं खुद्यमानानां
 ' भोज्जमाणाण वा ' इति श्रुद्धान्वरडीक्रियमाणानाम् एतच्च
 विशेषणद्वयं कोष्ठादिद्रव्याणामवस्यं, तेषामेव प्रायः कुट्ट-
 नश्चक्षणखण्डीकरणमभ्यधात्, न तु शूथिकादीनाम्, ' उ-
 किरिज्जमाणाण वा ' इति कुकिरिजादिभिः कोष्ठादिपुटानां
 काष्ठादिद्रव्याणां वा उन्कीयमाणानां विकिरिज्जमाणाण
 वा ' इति विकीर्यमाणानामितस्ततो विप्रकीर्यमाणानां ' प-
 रिभुज्जमाणाण वा ' परिभोगाय उपयुज्यमानानां, कच्चि-
 त् ' परिभाइज्जमाणाण वा, इति गाठस्तत्र परिभाइज्जमा-
 णानां-पःश्ववर्तिभ्यो मनाम् दीयमानानां, ' भंडाओ भंडं

स्वाहरिउज्जमानाण वा ' इति भाण्डान्-स्थानानरकस्मादन्यद्
 भाण्डे-भाजनान्तर संहियमाणानाम् उदाहाः-स्फागस्त आ-
 मनोहा अपि स्युगत आह-मनोहा-मनोऽनुकृताः त-
 क्च मनोहृत्य कुत इत्याह-मनोहृताः-मनो हरन्ति-आ-
 मयशे नयन्तीति मनोहराः इतस्ततो विप्रकीर्यमाणेन मनो-
 हरत्थ. कुतः ? इत्याह-घ्राणमनोनिर्वृत्तिकरा. एवंभूताः
 सर्वतः-सर्वासु दिक्षु समन्ततः-स्वामस्त्येन गन्धा अभि-
 निस्सरन्ति. जिघ्रतामभिमुखं निस्सरन्ति. क्वाचिन् ' अ-
 भिनस्सयन्तीति ' पाठ. तत्रापि स एवार्थो नयन्मभितः
 अयन्तीति शुद्धसंस्कारः. एवमुक्तं शिष्यः पृच्छति- भवे-
 याक्ये सिया ' स्यादन् यथा भवेद् एतद्रूपस्तेषां मणीनां
 गन्धः ? सूरिराह- ' नो इण्ठे समदु ' इत्यादि प्राग्वन् ।

तेमि शं मणीणं इमेयारूवे फामे पत्तने, से जहा नाम ए
 आ.इयेति वा रूपे ति वा बुरं इ वा शवणीए
 इ वा हंमगभतूलिया इ वा मिरीमकुसुमनिचये इ
 वा बालकुसुमपत्तरासी ति वा, भवे एयारूवे सिया ? गो
 इण्ठे समदु, ते शं मणी एत्ता इदुतराए चव ०जाव फा-
 मेणं पत्तता ।

' तामि शमि ' त्यादि, तेषां ' तामि ' ति प्राग्वम्मणीनाम-
 यमेतद्रूपः स्पशः प्रकृतः, तद्यथा- ' स जहा नाम ए ' इत्यादि,
 तद्यथा-आजिनकं-चममये वस्त्रं रुते-प्रतीति बुरं-घनस्प-
 तिचिशेषः नयन्तीति-घ्रज्जण हंसगभतूलीशरीरकुसुमनिच-
 याक्ष प्रतीताः, ' बालकुसुमपत्तरासी इ वा ' इति बालानि-
 अचिरकालजातानि यानि कुसुमपत्राणि तेषां राशिर्बाल-
 कुसुमपत्राणि, क्वाचिद् ' बालकुसुमपत्राणि ' इति पाठः,
 ' नय एयारूवे ' इत्यादि प्राग्वन् ।

तए शं से आभियोगिणं देवं तस्म दिव्वस्म जाणवि-
 माणस्म बहुमज्जदेमभागे एत्थ शं महं पिच्छाघरमंडवं
 विउव्वइ अणेगखंभसयमनिविदुं अच्युगयसुकयवरवेइया-
 तोरणवरइयसालभंजियागं सुमिलिदुविमिदुलदुमंठियप-
 मन्थवरुलियविमलखंभं शाणामणि (कणगरयण)
 स्वचियउज्जलबहुममसुविभत्तदेमभाइए ईहामियउमभ-
 तुरणनरमगरविहगवालकिकन्नरुमरभचमरकुंजरवणलय-
 पउमलयभत्तिचितं कंचणमणिरयणधूमिभागं शाणावि-
 हंपंचवत्तघंटापडागपरिमंडियगमिहरं चवलं मरीतिक-
 वयं विणिम्भुयंतं लाउल्लाइयमहियं गोमीस (सरम)
 रत्तचंदणदहरदिअपंचंगुलितलं उवचियचंदणकलसं चं-
 दणघडसुकयतोरणपडिदुवारदेमभागं आसत्तासत्तविउल-
 वदुवग्घारियमल्लदामकलावं पंचवत्तपरमसुभिमिक्कपुफुं-
 जावयारकलियं कालागुरुपरकुंदरुकतुरुक्कधुवमधमघंत-
 गंधुसुयाभिरामं सुगंधवरगंधियं गंधवद्विभूतं दिव्वं तुडि-
 यमहंमण्णाइयं अक्खरगणमंधविकिसं पामाइयं दरिम-
 शिउजं ०जाव पडिरूवं । तस्म शं पिच्छाघरमंडवस्म

बहुममरमणिजभूमिभागं विउव्वति ०जाव मणीणं फामे
 तस्म शं पेच्छाघरमंडवस्म उल्लोयं विउव्वति पउमलय-
 भत्तिचितं ०जाव पडिरूवं । तस्म शं बहुममरमणिजस्म
 भूमिभागस्म बहुमज्जदेमभाए एत्थ शं महं एगं वहरा-
 मयं अक्खाडगं विउव्वति । तस्म शं अक्खाडयस्म
 बहुमज्जदेमभागे एत्थ शं महं मणिपेदियं विउव्वति
 अदुजांयणाइं आयामविकवभेणं चत्तारि जांयणाइं बाह-
 ल्लणं मव्वं मणिमयं अक्खं मणइं ०जाव पडिरूवं । तीमि
 शं मणिपेदियाए उवरि एत्थ शं महं मिहासणं विउ-
 व्वइ, तस्म शं मीहामणस्म इमेयारूवे वप्पावामे पत्तते-
 तवणिजमया चकला रथयामया मीहा सावप्पिया पाया
 शाणामणिमयाइं पायमीमगाइं जंबूणयमयाइं गत्ताइं
 वहरामया मंधी शाणामणिमये वत्थे, से शं मीहामण
 इहामियउमभतुरगनरमगरविहगवालकिकन्नरुमरभचमर-
 कुंजरवणलयपउमलयभत्तिचितं (सं) मारमाणेवचि-
 यमणिरयणपागलीढ अत्थरगमिउमत्तरगणवत्तयकुमंतलि-
 म्बकंमरपच्चत्थुयाभिगंभ सुविरइयरयत्ताणे उवचियस्वे-
 मदुगुल्लपट्टपडिच्छायणे रत्तंसुअमंभुए सुरस्मे आईणग-
 रुयबुरणवणीयतूलफासं मउए पामाइए ० ४ ।

' तए तामि ' त्यादि, ततः स आभियोगिको देवस्मस्य दि-
 व्यस्य यानविमानस्य बहुमध्यदेशभागे अत्र महत्पेक्षागृह-
 मण्डपे विकुर्वति. कथंभूतामित्याह-अनेकस्तम्भशनस्मिन्निवि-
 ष्टं तथा अभ्युदना-अत्युत्कटा सुकृता-सुष्ठु निष्पादिता वर-
 वादिकानि तोरणानि धरन्तिनाः, शालभाञ्जिकाश्च यत्र तद्-
 भ्युदतसुकृतवर्गवदिकातोरणवररचितशालभाञ्जिकाकं, तथा
 सुत्तुष्टा वाशष्टा लष्टमंस्थिताः-ममोक्षमंस्थानाः प्रशन्ताः
 प्रशन्तथास्तुल्लणापेता वैडूर्योवमलस्तम्भा-वैडूर्यरत्नमया
 विमलाः स्तम्भा यत्र तन् सुत्तुष्टवशिष्टमष्टमंस्थितप्रशन्त-
 वैडूर्योवमलस्तम्भं, तथा नाना मणयः स्वचिता यत्र भूमि-
 भागं स नानामाणस्वचितः सुस्मादिदर्शनात् कतान्तस्य पा-
 लिक. परनिपातः नानामाणस्वचित उज्ज्वला बहुमम-
 अत्यन्तसमः सुविभक्ता भूमिभागा यत्र तत् नानामाणस्व-
 चितोउज्ज्वलबहुमसुविभक्ताभूमिभागं, तथा इहामृगा-वृकाः
 श्रुपभतुरगनरमगरविहगाः प्रतीताः इयाताः-स्वापवभुजगाः
 किनरा-व्यन्तविशेषाः रुथा-मृगाः सरभाः-आटव्या म-
 हाकायाः पशवः चमरा-आटव्या गावः कुञ्जरा-दन्तिनः घ-
 नलता-अशाकादिलताः पत्तता-पाण्यः एतासां भ-
 क्त्या-विच्छिन्त्या चित्रम-आलेखो यत्र तदीहामृगश्रुपभ-
 तुरगनरमकरावहगव्यालाकिकन्नरुमरभचमरकुञ्जथनता-
 पत्तताभाञ्जित्रं, तथा स्तम्भोद्भया-स्तम्भापरिवर्ति-
 न्या घञ्जरत्नमया वेदिकया पारगतं सद् यदभिगमं तत्
 स्तम्भोद्भयज्जयिकापरिगताभिरामं, ' विजाहरजमलजुग-
 लजन्तजुसं पिव अस्मिन्नुस्ममालिणीय' मिति विद्या ध-
 रन्तीति विद्याधरा-विशिष्टविद्याशक्तिपन्तः तेषां वमलयु-

गलानि—समानशीलानि इन्द्रानि तेषां यन्त्राणि—प्रपञ्च-
विशेषास्त्रैर्युक्तमिष अस्त्रिणां-मंगिरन्प्रभाज्यालानां सहस्र-
मालनीयं-परिस्वार्णीयं, किमुक्तं भवति ?—एष नाम अ-
न्यद्भुतैर्मंगिरन्प्रभाज्यालैर्कालतमिष भाति यथा जूर्नामदे-
न स्थाभाधिकं, किन्तु विशिष्टविद्याशक्तिमत्पुरुषप्रपञ्चप्रभा-
वितमिति, 'कथमसहस्रकलितं भिस्त्रिमाणं भिस्त्रिसमाणं
सहस्रसुखायणलेसं सुहफामं सस्त्रिणीयसुख' मिति प्राग्वत् क-
चिदन्तश्च दृश्यते, 'कञ्चनमंगिरयणधूमियाग' मिति काञ्च-
नं च मणयश्च रत्नानि च काञ्चनमंगिरत्नानि तेषां-तन्म-
र्या स्तूपिका-शिक्षरं यस्य तत्तथा नानाविधाभिः-नानाप्र-
काराभिः पञ्चयणोर्भिषेष्टाभिः पनाकाभिश्च पांर-साम-
र्येन मारुतममं-शिक्षरं यस्य तन्नानाविधपञ्चयणोर्घट्टा-
पनाकापरिमाणद्विनामशिक्षरं, चपलं चञ्चले चिकचिकाय-
मानत्वात् मरीचिकथयं किरणजालपरिस्तेपे विनिर्मुञ्चन् 'ला-
उल्लाहयमद्वय' मिति लाहयं नाम—यद्भूमिगोमयादिनापले-
पनम् उल्लाहयं—कुड्यानां मालस्य च सटिकादिभिः सम्मृ-
ष्टीकरणे लाउल्लाहयाभ्यामिष महितं—पूजनं लाउल्लाहयम-
हितं, तथा गोशीर्षेण--गोशीर्षिनामकचन्दनम दक्षेण-बह-
लन चपेटाकारेण वा दत्ताः पञ्चाङ्गुलयस्तला-दस्तका यत्र
तद्गोशीर्षेरकचन्दनदक्षेणपञ्चाङ्गुलितले, तथा उपचिन्ता-
नयशिताः चन्दनकलशा—मङ्गलकलशा यत्र तदुपचितच-
न्दनकलशे, 'चंद्रघण्टसुकुयनैरगणपडिदुवारदेसभागामिति'
चन्दनघटः--चन्दनकलशः सुकृतानि-सुष्टु कृतानि शोभि-
तानीति तात्पर्यार्थः, यानि तोगणानि तानि चन्दनघटसु-
कृतानि तानि तांर्यानि प्रतिहारदशभागं-हारदशभाग-
यत्र तत् चन्दनघटसुकृततोरणप्रतिहारदशभागं, तथा 'आ-
सक्तोसक्तविपुलवृत्तयगारियमल्लदामकलाध' मिति आ अ-
वाङ् अघोभूमौ लग्न इत्यर्थः, उत्पन्नम्-ऊर्ध्वसक्तं उल्लाघनलं:
उपरि सम्बद्ध इत्यर्थः, विपुलो—विस्तीर्णः वृत्तो—यत्सुष्टुः
'यग्घारिय' इति-प्रलम्बितो मालयदामकलापः पुष्पमालास-
मूहो यत्र तदासक्तोसक्तविपुलवृत्ताप्रलम्बितमालयदामकलापं
तथा पञ्चयणैर्न सरसेन-सञ्चलयेन सुरभिणा मुक्तं क्षिप्तं
पुष्पपुञ्जलक्षणोपचारण-पूजया कलितं पञ्चयणोत्सरससुर-
भिमुक्तपुष्पपुञ्जापचारकलितं, 'कालागुरुपवरकुन्दुकनृक-
कधूयमघमघंतगन्धुदुयाभिरामं सुगंधवर्गोघयं गंधवर्गभू-
य' मिति प्राग्वत्, तथा अस्मरोगलानां संघः-समुदाय-
स्तेन सस्यम् रमणीयतया त्रिकीर्णो—व्याप्तमस्मरोगलानां-
घधिकीर्णो, तथा त्रिव्यानां त्रुटितानाम् आनांघा-
नां--धेनुवीणाभृदङ्गादीनां ये शब्दास्तेः सप्रणादितं—
सस्यक--आत्रमनोहागितया प्रकषेण नादितं--शब्द--
वद् दिव्यत्रुटितशब्दसप्रणादितम्, 'अच्छं जाव प-
डिरुव' मिति यावच्छब्दकण्ठात्--'अच्छं सरहं चट्टं
मट्टं नीरयं निम्मलं निष्पकं निष्कंकडुच्छायं सणभं सारिणं
सउज्जायं पासाहयं दरिसाणजं अभिरुवं पडिरुव' मिति
द्रष्टव्यम्, एतच्च प्राग्वह्यकार्येयम्, 'तस्स णमि' त्यादि तस्य
'णमि' ति प्राग्वत् प्रज्ञागृहमण्डपस्यान्तः--मध्ये बहुसम-
रमणीयं भूमिभागं विकुर्वन्ति, तद्यथा--आलिङ्गपुष्करामानि
थे स्यादि, तद्वत् तावदङ्गुलं यावन्मणिरुपशसूत्रपर्यन्तः, तथा
चाह--'जाव मणीणं फासो' इति । 'तस्स णमि' त्यादि,

तस्य णमिणं पुर्ययन, प्रज्ञागृहमण्डपस्य उल्लाकम् उपारि-
भागं विकुर्वन्ति पञ्चलनाभिक्रिचित्रं 'जाव पांडिरुवाम' ति,
यावच्छब्दकण्ठात् 'अच्छं सरहं' मित्यादिशेषणकदम्ब-
कपर्दिग्रहः । 'तस्स णमि' त्यादि, तस्य--बहुसमरमणीय-
स्य भूमिभागस्य बहुमध्यदेशभागं अत्र 'ण' मिति पुर्ययन्
एकं महान्तं यज्ञमयमजपाटं विकुर्वन्ति, तस्य आलपाट-
कस्य बहुमध्यदेशभागं तत्रैकां महतीं मणिपाटिकां विकुर्व-
न्ति, अष्टौ योजनान्यायामविष्कम्भाभ्यां चत्वारि योजनानि
बाह्येण उच्चैस्त्वेनेति भावः, कथंभूतां नां विकुर्वन्तीत्यत
चाह 'तद्वेनांजननी--तदोत्पत्ता मणिमयी यावत्करणाद-
च्छामित्यादिशेषणसमूहपरिग्रहः, तस्याश्च मणिपीठिका-
या उपर्यत्र महदेकं सिंहासनं विकुर्वन्ति, तस्य च सिंहासन-
स्यायमंतद्रूपे घर्णावासः प्रकृतः, तद्यथा-तपनीयमयाः अङ्ग-
ला रजनमयाः सिंहासैरुपशोभितं सिंहासनमुच्यते, सौध-
रिकाः-सुवर्णमयाः पादाः नानामणिमयानि पादशीर्षिकाणि-
पादानामुपरि तना अययद्विशेषाः, जम्बूनदमयानि गात्राणि
मज्जमया--यज्ञरत्नापूरिताः सन्धयो-गात्राणां सन्धिमेलाः
नानामणिमये वस्त्रं-तज्जानः 'से णे सीहासणे' इत्यादि तत्
सिंहासनमाहासृगशृषमनुरगनरमकरव्यालकभ्रगरुसर-
भस्ममघनलनापञ्चलनाभिक्रिचित्रं (सं) सारसारैर्वचिय-
मंगिरयणपायपीठं मिति (सं) सारसारैः-प्रधानैः मणि-
रत्नैरुपचितेन पादपीठेन सह यत्तथा, प्राकृतस्याश्च पदा-
पन्यासव्यत्ययः 'अत्थयमउमसृगनयस्यकुसन्तलिम्बक-
सरपचन्धुयाभिरामं' इति अस्तरकम्-आच्छादकं मृदु
यस्य मसृकस्य तदस्तरकमृदु, विशेषणस्य परिपातः
प्राकृतत्वात्, तथा त्वक्केषां त नवत्त्वचः कुशान्ताः-दर्भ-
पर्यन्ता नवत्त्वचश्च ते कुशान्ताश्च नवत्त्वकुशान्ताः--प्रत्यम-
न्वग्दर्भपर्यन्तरुपाणि लिम्बानि-कामलानि तमतशीलानि च
केसरणि मध्ये यस्य मसृकस्य तत् नवत्त्वकुशान्तलिम्ब-
कसरम् आस्तरकमृदुना मसृकण नवत्त्वकुशान्तलिम्बकस-
रेण प्रत्यवस्तृतम्--आच्छादितं सत् यदभिरामं तत्तथा,
विशेषणपूर्वापरिपातो यादृच्छकः प्राकृतत्वात्, 'आर्दण-
गरुअभूरनवलीयत्तलफासे' इति पूर्ववत्, तथा 'सुविर्हय-
रयसाण' तथा सुष्टु विरचितं सुविर्चितं रज्ज्वाणमुपरि
यस्य तत्सुविर्चितरज्ज्वाणं, 'उवाचिपल्लोमियदुगुल्लपट्टप-
डिरुच्यण' मिति, उपचितं-परिकमितं यत्क्षीम कुकूलं--
कार्पासिकं घञं परिच्छादने रज्ज्वाणस्योपरि द्वितीयमा-
च्छादने यस्य तत्तथा, तत् उपरि 'रत्नसुयमंबुड' इति र-
त्नाशुकन-अतिरमणीयं रत्नं वस्त्रेण संवृतम्-आच्छादि-
तमत एव सुरम्यं, 'पासाहयं दरिसाणजं अभिरुवं पांडिरु-
व' इति प्राग्वत् ।

तस्य णं सिंहासणस्म उवरि एत्थ णं महेंगं विजयदूमं
विउव्वन्ति, संखंक (संख) कुंददगरयअमयमहियफण-
पुंजसनिगासं सञ्चरयणामयं अच्छं सरहं पासादीयं दरि-
सणिजं अभिरुवं पडिरुवं । तस्स णं सीहामणस्म उवरि
विजयदूमस्म य बहुमज्जदेसभागं एत्थ खं (महं एगं)
वयरामयं अकुमं विउव्वन्ति, तस्सि च णं वयरामयं
अकुमं कुंभिके बुत्तादामं विउव्वन्ति । मे णं कुंभिके

मुत्तादामे अत्रेहि चउहि अद्रकुंभिकेहि मुत्तादामेहि तद-
 ष्चत्तपमाणेहि सुव्वञ्चो समंतामंपरिक्खत्त । ते णं दामा
 तवणिज्जलंभुमगा सुवामपयग्गमंडियग्गा णाणामणि-
 र्ग्यणविहिहारद्वहारउवमोभियममुदाया ईमि अरणम-
 ष्मममंपत्ता वाणीहि पुवावग्गदाहिणुत्तरागणहि मंदाय मंदाय
 एउज्जमाणाणि २ पलंभमाणाणि २ पेज्ज [पउभंफ]
 माणाणि २ उरालेणं मणुत्तरेणं मणहरेणं करणमणणि-
 व्वुत्तिकरेणं महेणं ते पण्णे मव्वञ्चो ममंता आदू-
 रेमाणे भिरीए अतीव २ उवमोभमाणा चिद्धंति । तए
 णं भे आभिओगिए देव तस्म सीहामणस्म अव-
 रुत्तरेणं उत्तरेणं उत्तरपुग्गच्छिंमं णं एत्थ णं सूरिया-
 भस्म देवस्म चउएहं सामाणियमाहस्मीणं चत्तारि
 भदामणमाहस्सीओ विउव्वइ , तस्म णं सीहामण-
 स्म पुग्गच्छिंमं णं एत्थ णं सूरियाभस्म देवस्म चउ-
 एहं अग्गमहिमीणं सपरिवाराणं चत्तारि भदामणमा-
 हस्मीओ विउव्वइ, तस्म णं सीहामणस्म दाहिण-
 पुग्गच्छिंमं णं एत्थ णं सूरियाभस्स देवस्म अउमत्तरप-
 रिमाणे अउएहं देवसाहस्मीणं अउ भदामणमाहस्मी-
 ओ विउव्वइ, एवं दाहिणंणं मज्झिमपरिमाणे दस-
 एहं देवसाहस्मीणं दस भदामणमाहस्मीओ विउव्व-
 ति दाहिणपच्चत्थिंमं णं बाहिरपरिमाणे वाग्गएहं देव-
 साहस्मीणं वारम भदामणसाहस्मीओ विउव्वति, प-
 च्चत्थिंमं णं सत्तएहं अणियाहिवतीणं सत्त भदामण-
 विउव्वति, तस्म णं सीहामणस्म चउहिमि एत्थ
 णं सूरियाभस्म देवस्म सोलएहं आयग्गवदेवसाह-
 स्मीणं सोलम भदामणसाहस्मीओ विउव्वति, तं ज-
 हा—पुग्गच्छिंमं णं चत्तारि साहस्मीओ दाहिणं णं च-
 त्तारि साहस्मीओ पच्चत्थिंमं णं चत्तारि साहस्मीओ
 उत्तरे णं चत्तारि साहस्मीओ । तस्म दिव्वस्म जा-
 णविमाणस्म इमयारुवे वणावाम पण्णत्त, भे जहा
 नाम ए अउरुग्गयस्म वा हेमंतियवालियसूरियस्म वा
 खयरिगालाण वा रति पज्जलियाण वा जवाकुमुम-
 वस्म वा किमुयवग्गस्म वा पारियायवग्गस्म वा
 सुव्वत्ता समंता मंकुमुभियस्म, भंयारुवे मिया ? ,
 यो इण्णइ ममहे, तस्म णं दिव्वस्स जाणविमाणस्म
 एत्तो इहत्तरए चंवे ०जाव वणोणं पण्णत्त, भंघो य
 फामो य जहा मणीणं । तए णं भे आभिओगि-
 ए देव दिव्वं जाणविमाणं विउव्वइ २ वित्ता जेण-
 ष सूरियाभे देव तेणव उवाग्गच्छइ २ छित्ता सूरिया-
 भे देव करयलपरिग्गहिंयं ०जाव पच्चप्पिणंति । (इ० १५)

'तस्म णमि' त्यादि. तस्य निहासनस्योपर्युक्ताके 'अत्र'
 आस्मिन् स्थाने महदेकं विजयदृष्यं—वस्त्रविशेषः, आह-
 च जीवाभिगममूनटीकाकृत्—विजयदृष्यं वस्त्रविशेष इ-
 ति, ते विकुर्वन्ति-स्वशक्या निष्पादयन्ति, कथम्भूत-
 मित्याह-शङ्खकुन्ददकरजोऽसृतमथितफेनपञ्जसन्निकामम्,
 शंखः प्रतीतः, कुन्दानि—कुन्दकुसुमं दकरजः—उदककणाः
 असृतस्य—स्त्रीरोदाधिजलस्य माथतस्य यः फेनपञ्जो—दि-
 एडीरोत्करः तस्सिञ्जकामं—तत्समप्रभं, पुनः कथम्भूतमि-
 त्यादि—'सव्वग्गयणामयं' सर्वात्मना रत्नमयम् 'अच्छं सगहं
 पासाइयमि' त्यादिविशेषणजालं प्राग्ब्रूत् । 'तस्म णमि'
 त्यादि. तस्य निहासनस्योपरि तस्य विजयदृष्यस्य बहुम-
 ध्यदेशभागोऽत्र महान्तमेकं वज्रमयं—वज्ररत्नमयमङ्कुशम्-
 अङ्कुशाकारं मुक्तादामावलम्बयनाश्रयं विकुर्वन्ति, तस्मिञ्च
 वज्रमयङ्कुशे महदेकं कुम्भाग्रं—मगधदेशप्रसिद्धं कुम्भप-
 रिमाणं मुक्तादाम विकुर्वन्ति । 'भे णमि' त्यादि, तत्कुम्भाग्रं
 मुक्तादाम अन्येश्चतुर्भिः कुम्भाग्रै- कुम्भपरिमाणैर्मुक्तादाम-
 भिस्तदर्थोच्चत्तप्रमाणमात्रैः 'सव्वतः सर्वासु दिक्षु सम-
 न्तत-स्वामस्त्येन सम्परिहितं-व्याप्तम् । 'ते ण दामा'
 इत्यादि, तानि पञ्चापि दामानि 'तवणिज्जलंभुमगा (ग-
 ग्गा ?) . तपनीयमया लम्बुमगा- आभरणविशेषरूपा (पाः
 सुवर्णप्रतरकाः सुवर्णपत्राणि तैः मण्डित-शाभितं अग्रम्-
 अग्रभागं येषां तानि तथा अ) प्रभागं येषां प्रलम्बमानानां
 तानि तथा नानामाणरत्नैः—नानामाणरत्नमयैर्विधैः—विच-
 च्छेदादिर्हरेणैश्चोपशाभितं सामस्त्येनोपशाभितः समुदायो
 येषां तानि तथा, इणत्-मनाक् अन्योऽन्य-परस्परम् अमं-
 प्राप्तानि-असेल्लानि पृत्रापरद्वाराणोत्तरागतैः (वातैः) म-
 म्दाय म्दाय इति-मन्दे ' एउज्जमानानि ' कम्पमानानि
 'भृशानीक्षयाऽविच्छेदे हिः प्राकृतमवादे' रित्याविच्छेदे हि-
 येचनं तथा पचन्ति पचन्तीत्यत्र, एवमुत्तराणि, इण्कस्मत्त-
 यशादव प्रकपंत इतस्ततो मनाक् चलनेन लम्बमा-
 नानि २ ततः परस्परं सम्पर्कयशतः ' एउज्जमाणा एउज्ज-
 माणा ' इति शब्दायमानानि २ उदात्तेण स्फारणं शब्द-
 नेति यागः, स च स्फारशब्दो मनःप्रतिकूलोऽपि भवति
 तत्र आह-' मनोज्ञत ' मनोऽनुकूलत, तच्च मनोऽनुकूलत्वं
 लेशतोऽपि स्यादत आह-'मनाहरेण'मनांसि श्रोतृणां हरति-
 एकान्तनात्मवशं नयतीति मनोहरो 'लिहादेराकृतिमण-
 त्वादश्च प्रत्ययः, तेन, तदापि मनोहरत्वं कुत इत्याह—
 कर्णमनानिर्घृतिकरणं ' निमित्तकारणं हतुषु सर्वासां
 विभक्तीनां प्रायेण दर्शनं ' मिति चचनान् हेतौ तृ-
 तीया, ततोऽयमर्थः—प्रतिधोतु कर्षयामेनमश्च निर्वृ-
 तिकरः—सुखात्पादकस्ततो मनोहरस्तेनत्थम्भूतन शब्देन
 नान् प्रत्यामन्त्रान् प्रदेशान् सर्वतो—दिक्षु समन्ततो
 विदिक्षु शापूरयन्ति २ शब्दन्तस्य स्यादाविद रूपम्, अत
 एव श्रिया—शोभया अनीवापशोभमानानि २ तिष्ठन्ति ।
 'तए णमि' त्यादि, ततः स आभियोगिको देवस्तस्य
 निहासनस्योपर्युक्ताके वायदेव कोण इत्यर्थः, उत्तरेण-
 उत्तरस्याम् ' उत्तरपुग्गच्छिंमं णं ' ईशान्याम् ' अत्र—एतासु
 तिष्ठषु दिक्षु सूर्याभस्य देवस्य चतुर्णां स्वामानिकस्तदस्त्राणां
 योग्यानि चत्यादि भद्रासनसदस्त्राणि विकुर्वन्ति, पूर्वस्थां च

अतस्तुष्टामममहिषीणां सपरिवाराणां अन्वयि भद्रासन्नमह-
 स्त्राणि, दक्षिणपूर्वस्याममपन्तरमप्रदेशेऽष्टमं, देवसहस्राणां
 योग्यानि, अष्टौ भद्रासन्नमहस्राणि दक्षिणपूर्व्याः मध्यमप-
 र्पद्मो दशानां दक्षसहस्राणां योग्यानि दशः भद्रासन्नमहस्रा-
 णि, दक्षिणापरस्याः, वैश्वानकाय इत्यर्थः, वाह्यपर्वदे द्वाद-
 शानां दक्षसहस्राणां द्वादश, भद्रासन्नमहस्राणि पश्चिमायां
 सप्तानाममर्माकाधिपतीनां सप्त भद्रासन्नानि विकुर्वति । तद्-
 नन्तरं तस्य निहासनस्य अतस्तुष्टु दिक्षु अत्र सामान्तका-
 ऽऽदिदेवभद्रासन्नानां पृष्ठतः सूर्याभस्य देवस्य सन्वन्धिनां
 षोडशानामात्मरक्तकक्षसहस्राणां योग्यानि षोडश भद्रास-
 न्नमहस्राणि विकुर्वति, तद्यथा--अन्वयि भद्रासन्नमहस्रा-
 णि पूर्वस्यां अन्वयि दक्षिणतश्चन्वयि पश्चिमायां अन्वयि
 उत्तरतः, सर्वसहस्रया सप्तसहस्रानि चतुःपञ्चाशत्सहस्रा-
 णि ५४००७ भद्रासन्नानां विकुर्वति । 'तस्मिन् गो दिव्यस्मिन्'
 न्यादि, 'तस्मिन् राशि' ति पूर्वेषु दिव्यस्य यानविमानस्थाय-
 म् अनन्तरं वक्ष्यमाणस्वरूपो वर्णावासो--वर्णकनिवेश, प्र-
 क्षप्रः, तद्यथा--'से जहानामए' इत्यादि, स यथानाम
 अचिराद्गतस्य--क्षणमात्रमुद्गतस्य हेमन्तिकस्य--शिशि-
 रकालभाविना बालसूर्यस्य स ह्यत्यन्तमारक्तो भवति दी-
 प्यमानश्चन्द्रयुपादानं, वाशब्दाः सर्वेऽपि समुच्चयं, स्वादि
 राज्जागणि वा 'रश्मि' मिति सप्तम्यर्थे द्वितीया प्राकृतन्या-
 त् यथा--'उय निणयभित्तिल्लं पूरमासिमेरं द्दं गणं सुं
 कतो रश्मि सुद्धं पाणयसुद्धा सउग्याणमि' त्वत्र, ततो-
 ऽयमर्थः--रात्रौ प्रज्वलितानां जपाकुसुमवनस्य वा किंशुक-
 वनस्य वा प्रारज्जातवनस्य वा सर्वतः--सर्वासु दिक्षु सम-
 न्ततः--सामस्त्येन सङ्कुसुमितस्य--सम्यक् कुसुमितस्य,
 अप्रान्तरं शिष्यः पृच्छत--यादृगरूप एतेषां वर्णाः 'भवं-
 यारुवं सिया' इति स्यात्-कथाश्च भवंदतद्रूपस्तस्य दि-
 व्यस्य यानविमानस्य वर्णः ? । सूरिराह--'ना इण्द्रं समं
 तस्मिन् गो दिव्यस्मिन् जाणाप्रमाणस्म एता इदृतराए चैव
 कततराए चैव मणुष्यतराए चैव मणामतराए चैव वर्णा
 परणन्ते' इति प्राभवत् व्याख्ययम्, 'गंधो फामो जहा
 मणाण' मिति गन्धः स्पर्शः यथा प्राग् मणीनामुक्तस्था
 चक्रव्यः, स चैव- तस्मिन् गो दिव्यस्मिन् जाणाप्रमाणस्म इम
 एयारुवं गंधं परणन्ते, तं जहा-से जहानामए कोट्टुपुडाण
 वा तगरपुडाण वा' इत्यादि । 'तए णं से आभिआगिए
 देव' इत्यादि, यावत्करणात्--'करयलपरिग्राहियं दसनहं
 सिरसावत्तं मत्थए अजलि कट्टु जएणं शिजएणं वडांधइ
 वडावित्ता एयमाणत्तियमि' ति द्रष्टव्यम् ।

तए णं से सूरिआभे देवे आभिआगस्स देवस्स अंतिए
 एयमइ सोच्चा निसम्म हइ ०जाव हियए दिव्वं जिण्णिदा-
 भिममण जोगमं उत्तरवेउत्तियरुवं विउत्तति २ वित्ता चउहिं
 अग्गमहिसीहिं सपरिवाराहिं दोहिं अणीएहिं, तं जहा-
 गंधवाणीएण य णट्टाणीएण य सद्धिं संपरिवुडे तं दिव्वं
 जाणविमाणं अणुपयाहिणीकरेमाणे २ पुरच्छिमिल्लेणं
 तिमोवाणपडिरुवणं दुरुहति दुरुहत्ता जेखेव सीहामणे
 तेणेव उवामच्छइ २ च्छित्ता सीहामणवरणए पुरत्थाभिधुहं

सखिससे । तए णं तस्मि सूरिआभस्स देवस्स चत्तारि
 सामाणियमाहस्सीओ ते दिव्वं जाणविमाणं अणुपयाहि-
 णीकरेमाणे उत्तरिल्लेणं तिमोवाणपडिरुवणं दुरुहति-
 दुरुहत्ता पत्तेयं २ पुव्वणत्थेहिं भदामणहिं णिसीयंति,
 अवमसा देवा य देवीओ य तं दिव्वं जाणविमाणं ०जाव
 दाहिसिण्णं तिमोवाणपडिरुवणं दुरुहति २ हित्ता पत्तेयं
 २पुव्वणत्थेहिं भदामणहिं निमीयंति । तए णं तस्मि सूरि-
 याभस्स देवस्स तं दिव्वं जाणविमाणं दुरुहस्स समाणस्स
 अट्टुमंगलगा पुरतो अहाणुपुवीए संपत्थिया, तं जहा-
 सोत्थियमिगिच्छ ०जाव दप्पणा । तयाणंतरं च णं पुष्प-
 कलमभिमगरदिव्वा य क्तपडागा सचामरा दंसणरतिया
 आलोयदरिमिण्णिआ वाउत्थेवविजयवेजयतीपडागा ऊसिया
 गणातलमणुलिहंती पुरतो अहाणुपुवीए संपत्थिया ।
 तयाणंतरं च णं वेरुलियभिमंतविमलदंडं पल्लवकोरंठमल्ल-
 दामोवसोभितं चंदमंडलनिभं समुस्मियं विमलमायवत्तं
 पधरसीहासणं च मणिरयणभत्तिचित्तं सपायपीढं सपाउया
 जायममाउत्तं बहुकिंकरामपरिग्राहियं पुरतो आहाणुपुवी-
 ए संपत्थियं । तयाणंतरं च णं वहरामयवट्टुल्लसंठियसुमि-
 लिट्टपरिघट्टमट्टुपतिट्टिए विसिद्धं अणगवेरपंचवणकुडभी-
 सहस्सुस्सिए [परिमंडियाभिरामं] वाउत्थेवविजयवेजयं-
 तीपडागच्छत्तातिच्छत्तकलितं तुंगे गगणतलमणुलिहंतमि-
 हरे जंअणमहस्समूसिए महत्तिमहालए महिदंअए पुरतो
 अहाणुपुवीए संपत्थिए । तयाणंतरं च णं सुरुवणवन्थ-
 परिकच्छिया सुमआ सव्वालंकारभूमिया महया भड्चड-
 गहपहारेणं पंचअणियाहिवइणो पुरतो अहाणुपुवीए
 संपत्थिया । [तयाणंतरं च णं बहवे आभिआगिया देवा
 देवीओ य सएहिं २ रूवेहिं सएहिं २ विससंहिं सद्धिं २
 विंदेहिं सएहिं २ शेजाणहिं सएहिं २ सेवत्थेहिं पुरतो
 आहाणुपुवीए संपत्थिया] तयाणंतरं च णं सूरियाभवि-
 माणवासिणो बहवे वमाणिया देवा य देवीओ य सच्चि-
 व्हीए ०जाव रूवणं सूरियाभं देवं पुरतो पासतो य मग्गतो
 य समणुगच्छंति । (सू० १६)

'तए णं से सूरियाभे देवे' इत्यादि, दिव्यं-प्रधानं जिनेन्द्र-
 स्थ-भगवता वर्जमानस्वामिनोऽभिगमनाय- अभिसुखं गम-
 नाय योग्यम्- उचितं जिनेन्द्राभिगमनयोग्यमुत्तरवैक्रियं रूपं
 विकुर्वन्ति, विकुर्वित्वा चतस्तुभिरप्रमाहर्षाभिः सपरिवाराभि-
 हाभ्यामर्माकाभ्यां, तद्यथा-गन्धर्वानां किल नात्रयानिकेन च,
 साई, तत्र सहमायः स्वस्याभिमांवेमन्तरणापि दृष्टे, यथा
 समाशुगणविभवयोर्द्वयोर्भिन्नयोः, अत्र, स्वस्याभिमांवेप्रकट-
 नार्थमाह--'सपरिवुडे' स्वयणाराधकभावं विश्राणैः परिचु-
 तः-सपरिवुतः तत् दिव्यं यानाद्यमानमनुप्रदक्षिणीकुर्वन्-
 पूर्वतो गगानुकूल्येन प्रदक्षिणीकुर्वन् पूर्वणं तारणानुपविश-

ति-स्वामिहासनानुकूल प्रविशति, प्रविशन् पूर्वेषु ' त्रिसो-
 पानप्रतिरूपकेण ' प्रतिविशशुभरूपेण त्रिसोपानेन तद् यान-
 विमानं ' दुरुहइ ' ति आगेहनि, आरुह्य च ' जगेत् ' ति
 यास्मिन्नेव देशे तस्य मांशुपाठकाया उपरि सिंहासने तत्रो-
 पागच्छति, उपागत्य च सिंहासनवरगतः सन् पूर्वा-
 भिमुखः साक्षरपणः—सम्यक्—सकलसेषकजनचक्रकार-
 रकारिगया उपवेशनस्थित्यापविष्टः । ' तए गामि ' त्यादि,
 तनस्तस्य सूर्याभस्य देवस्य चरवारि सामानिकद्वयसहस्राणि
 तद् दिव्यं यानविमानमनुप्रदक्षिणीकुर्वन्ते, उत्तरण त्रिसो-
 पानप्रतिरूपकेणोहन्ति, ' पृथक्पृथेहि ' इत्यादि, अत्र स-
 त्तस्यैव तृतीया, पूर्वस्यस्तेषु भद्रासनेषु निर्षादन्ति, अत्रशेषाः-
 अश्वत्थपरिदादयो देवा देव्यश्च दक्षिणेन त्रिसोपानप्रतिरू-
 पकेणोहन्ति, आरुह्य च स्वेषु भद्रासनेषु निर्षादन्ति ।
 ' तए गामि ' त्यादि, तनस्तस्य सूर्याभस्य देवस्य तद् दिव्यं
 यानविमानमारुहस्य पुरतोऽष्टाष्टमङ्गलकानि यथानुपूर्व्या-
 यक्ष्यमाणपाठक्रमेणेत्यर्थः, सम्प्रस्थितानि, तद्यथा—'सांस्थि-
 र्यासिषच्छे' त्यादि, पूर्वं स्वस्तिकः तदनन्तरं श्रीवत्सस्तन-
 स्तरं पूर्णकलशभृङ्गारादयानपत्रपताकाः सन्नामराः कथम्भू-
 ताः ? इत्याह—' दर्शनरतिका ' दर्शने-अयलोकने रतिर्यास्तु-
 ता दर्शनरतिकाः, इह दर्शनरतिकमपि किञ्चिदालोकदर्शनी-
 यं न भवत्यमङ्गलत्वात् यथा गर्भघनी युवतिः, अत आह-
 आलोक—बाहः प्रस्थानसमयभाविनि दर्शनीया द्रष्टुं यो-
 ग्या मङ्गल्यत्वात्, अन्ये त्वाहुः—आलोक दर्शनीया न पुनर-
 त्युक्त्वा आलोकदर्शनीया, तथा वानाद्भूता विजयस्त्विका
 वैजयन्तीति विजयवैजयन्ती च उत्सृता ऊर्ध्वीकृता गगन-
 तलम् अश्वरतलमनुलिखन्ती अभिलङ्घयन्ती पुरतो—
 यथानुपूर्व्या सम्प्रस्थिता । ' तयगेतरं च गामि ' त्यादि, तद्-
 नन्तरं ' वैरुलियभिसेतयिमलदंड ' मिति ' वैड्यो ' वैड्य-
 रत्नमयो भिसेतो दीप्यमानो विमलो निर्मलो दण्डो यस्य
 तत्तथा ' पलेबकारटमल्लदामोयसोहिय ' मिति, पलम्बने
 इति प्रलम्बे तेन प्रलम्बमानेन कारण्टमाह्यदाम्ना कार-
 णटपुष्पमालयोपशोभिते प्रलम्बकारण्टमाल्यदामोपशोभिते
 चन्द्रमण्डलनिभं दीप्या शोभया वर्तुलतया चन्द्रमण्डला-
 कारं समुत्सृते सम्यगूर्ध्वीकृते विमलमानपत्रं तथा प्रथमं
 सिंहासने मणिरत्नैः भक्त्या विच्छ्रयया चित्रं यत् तन्मणि-
 रत्नभाक्त्रिचित्रं, सह पादपीठं यस्य तत्सपादपीठं, तथा ' स-
 पाउयाजोगसमाजुत ' मिति, पादुकायोगः पादुकाद्वलयं
 तस्य समायाजनं समायुक्तं सह पादुकायोगसमायुक्तं यस्य
 तत्तथा ' बहुकिङ्करामरपारग्गाहियमि ' ति बहुभिः किङ्करैः-कि-
 ङ्करकल्पैरमरैः परिप्रदीतुं पुरतो यथानुपूर्व्या सम्प्रस्थितं, तद्-
 नन्तरं ' वरुगमयधदलदुर्भेठियसुमिलिदृपरिघट्टमदुसुपददृष्टि '
 ति, वज्रमया वज्ररत्नमयः तथा वृत्तं वर्तुलं लक्षं मनाङ्गं संस्थ-
 तं संस्थानमाकारो यस्य स वृत्तलक्षसंस्थितः तथा सुश्लिष्टः
 सुश्लेषापन्नाशययोः मसृण इत्यर्थः, परिघृष्ट इव परिघृष्टः खर-
 शालया पाषाणप्रतिमायत् मृष्ट इव मृष्टः सुकुमारशालया
 पाषाणप्रतिमेषु सुप्रतिष्ठितो न तु तिर्यकपातिततया वक्रः
 ततः पंथां पदानां पदद्वयमीलनं कर्मधारयः, अत एव
 शेषध्वजभ्यां विशिष्टः-अतिशायी, तथा अनेकानि-अने-
 कसङ्ख्याकानि वराणि-प्रधानानि पञ्चवर्णानि कुडभी-

सहस्राणि उत्सृतानि यत्र सोऽनेकवर्णपञ्चवर्णकुडभीसह-
 स्राःसुतः, कान्तस्य परनिपातो सुखादिदर्शनात्, वानोद्धतवि-
 जयवैजयन्तीपताकाच्छ्रान्तच्छत्रकलितः तुङ्ग-अन्युक्त्वा यो
 जनसहस्राऽमाशोऽकृष्यत्वात्, तथा गगनतलम् अश्वरतलमनु-
 लिखत् शिखरम्-अप्रभागो यस्य स तथा योजनसहस्रसंस्त-
 तः अत एव ' महइमहालए ' इति, अनिशयन महान् महन्द्रध्वजः
 पुरतो-यथानुपूर्व्या सम्प्रस्थितः । तदनन्तरं ' सुकयनेवथपरि-
 काच्छया ' इति, सुरूपं नेपथ्यं परिकल्पितं-परिगृहीतं यैस्ते
 तथा, तथा सुष्टु-अनिशयन सञ्जाः-परिपूर्णाः स्वसामग्री-
 समायुक्तया प्रगुणीभूताः-सर्वालङ्कारविभूयिताः ' महता
 भइचइगरपहकरेण ' ति महता-अनिशयन भटचटकरपह-
 करेण-चटकरप्रधानभटसमूहेन पञ्चानीकानि पञ्चानीका-
 धिपतयः पुरतो-यथानुपूर्व्या सम्प्रस्थिताः । तदनन्तरं च
 सूर्याभविमानवासिनो बहुधा त्रैमानिका देवा देव्यश्च सर्वज्या
 यावत्करणत्—' सव्वजुरए सव्ववलेण ' मित्यादि-परिग्रहः,
 सूर्याभं देवं पुरतः पार्श्वेना मार्गतः-पृष्ठतः समनुगच्छति ।

तए खं से सूरियाभे देवे तेषां पंचाणीयपरिक्लिनेषां
 वहरामयवहुलदुसंठिण्य ० जाव जोयखसहम्ममूमिण्यं म-
 हतिमहालतेणं महिदज्भण्यं पुरतो कड्डिजमाणेणं च-
 उहिं सामाणियसहस्मेहिं ० जाव सोलसहिं आपरस्वदे-
 वमाहस्मीहिं अवेहिं य बहुहिं सूरियाभविमाणवामीहिं
 वेमाखिएहिं देवेहिं देवीहिं य सद्धिं मंपरिवुडे सखिड्डिए
 ० जाव रेखं सोहम्मस्म कप्पस्स मज्झंमज्झेणं तं दिव्वं
 देविड्डिं दिव्वं देवजुतिं दिव्वं देवाणुभावं उवदंसेमाणे २
 पडिजागरमाणे २ जेणेव सोहम्मकप्पस्स उत्तारिण्णे शिजा-
 णमगे तेषोव उवागच्छति २ छित्ता जोयखसयमाहस्सि-
 तेहिं विग्गहेहिं आवयमाणे वीतीवयमाणे ताए उक्खिड्डिए
 ० जाव तिरियमंखिजाणं दीवसमुदाणं मज्झंमज्झेणं वी-
 इवयमाणे २ जेणेव नंदीमरवरदीवे जेणेव दाहिणपुरच्छि-
 मिण्णे रतिकरपव्वते तेषोव उवागच्छति २ छित्ता तं दिव्वं
 देविड्डिं ० जाव दिव्वं देवाणुभावं पडिसाहरेमाणे २ पडिसं-
 खेवमाणे २ जेणेव जंबूदीवे दीवे जेणेव भारहे वासे जेणेव
 आवलकप्पा नयरी जेणेव अंबसालवणे चेइए जेणेव
 समंण भगवं महावीरं तेषोव उवागच्छइ २ छित्ता समंणं
 भगवं महावीरं तेषां दिव्वं जाणविमाणेणं तिकसुतो
 आयाहिणं पयाहिणं करइ २ रेत्ता समणस्स भगवतो म-
 हावीरस्स उत्तरपुरच्छिमे दिमिभागे तं दिव्वं जाण-
 विमाणं ईमिं चउरंगुलमसंपत्तं भरणितलंसि ठवेइ ठ-
 वित्ता चउहिं अग्गमहिंसीहिं सपरिवाराहिं दोहिं अखी-
 याहिं, तं जहा-गंधव्वाणिएण य खड्धाणिएण य सद्धिं
 संपरिवुडं तांमां दिव्वाओ जाणविमाणोओ पुरच्छिमि-
 लेणं तिसोवाणपडिरूवणं पञ्चोरुहति । तए खं तस्स
 सूरियाभस्स देवस्स चत्तारि सामाणियसाहस्सीओ ता-

ओ दिव्वाओ जाणविमाणाओ उत्तरिल्लेणं तिसोवाणप-
डिरूवणं पच्चोरुहति, अत्रमेसा देवा य देवीओ य
ताओ दिव्वाओ जाणविमाणाओ दाहिल्लेणं तिसोवा-
णपभिरूवणं पच्चोरुहति । तए णं से सूरियाभे देवे च-
उहिं अग्गमहिंसीहिं ०जाव सोलसहिं आयरक्खदेवसाह-
स्मीहिं अणणेहि य बहुहिं सूरियाभविमाणवासीहिं वे-
माणिएहिं देवेहिं देवीहिं य सद्धिं संपरिवुडे सच्चिव्वीए
०जाव णाइयरेणं जणोव समणे भगवं महावीरे तणोव उवा-
चच्छतिरञ्जिता समणं भगवं महावीरं तिकखुतो आयाहिस-
पयाहिसं करेति करित्ता वंदति नमंसति वंदित्ता नमंसित्ता
एवं वयासी-अहं णं भंते ! सूरियाभे देवे देवाणुपियाणं वं-
दाभि णमंसामि ०जाव पज्जुवामामि (सू० १७) सूरियाभाति
समणे भगवं महावीरे सूरियाभं देवं एवं वयासी-पोराण-
मेयं सूरियाभा ! जीयमेयं सूरियाभा ! किञ्चमेयं सूरिया-
भा ! करणिजमेयं सूरियाभा ! आइसमेयं सूरियाभा !
अब्भणुष्सायमेयं सूरियाभा ! जे णं भवणवइवाणमंतर-
जोइसवेमाणिया देवा अरहते भगवंते वंदंति नमंसति
वंदित्ता नमंसित्ता तओ पच्छा साइं साइं नामगोत्ताइं
साहंति, तं पोराणमेयं सूरियाभा ! ०जाव अब्भणुष्साय-
मेयं सूरियाभा ! (सू० १८) तए णं से सूरियाभे देवे
समणेणं भगवया महावीरेणं एवं वुत्ते समाणे हट्टं जाव
समणं भगवं महावीरं वंदंति नमंसति वंदित्ता नमंसित्ता
णच्चासणे णातिदूरे सुस्सूसमाणे णमंसमाणे अभिसुहे
विणपणं पंजलिउडे पज्जुवासति । (सू० १९)

‘तए णं’मित्यादि ततः स सूर्याभो देवः तेन पञ्चानीकप-
रिक्षित्तन यथाऋविशेषणविशिष्टेन महेन्द्रध्वजेन पुरतः प्र-
कृष्यमाणेन चतुर्भिः सामानिकसहस्रैश्चतसृभिः सपरि-
वाराभिरग्रमहिषीभिस्त्रिभिरः पर्षद्भिः ससभिरनीकाधि-
पतिभिः षोडशभिर्गभरक्षदेवसहस्रैर्गन्धैश्च बहुभिः सूर्या-
भाभविमानवासिभिर्वैमानिकैर्देवैर्देवीभिश्च सार्द्धे सम्परिवृतः
सर्वेऽर्था सर्वेषुत्या यावत्करणात्-‘सव्यबलेणं सव्यसमु-
दपणं सव्यदरंणं सव्यविभूसाए सव्यविभूइए सव्यसंभ-
मणं सव्यपुष्कवग्धमंघमल्लाङ्गकारंणं सव्यदिव्यतुडियस-
हसन्ननापणं महया इह्वाए महया जुरंए महया बलेणं म
हया समुदपणं महया वरतुडियजमगसमगपहुण्पयाइय-
रवेणं संखपणवपडहभरिअण्णिअरमुडिहुहुकमुग्घमुग्घ-
दुंभुभिनिग्घोसनाइयरेणं’मिति परिगृह्यते, सौधर्मस्य क-
ल्पस्य मध्येन तां दिव्यां देवद्विं दिव्यां देवद्विं दिव्यां
देवानुभूतिं ‘लालेमाणे २’ इति उपलालयन् २ लीलया उ-
पभुञ्जान इति भावः, येनैव सौधर्मस्य कल्पस्यात्तराहो
निर्याणमागो-निर्गमनमागंस्तैव पाश्चैनापागच्छति, ‘ताए
आकहाए’ इत्यादि पूर्ववदावत् दिव्यया देवगत्या योजन-

शतसहस्रकैः-योजनलक्षप्रमाणैर्दिग्भिः-कर्मरक्षणतन्-अध-
स्ताद्वनरन् व्यतिव्रजंश्च गच्छंश्च तिर्यग् अन्तःकृत्ययानां
द्वीपमनुद्राणां मध्यमध्यं ‘जमेव’ इति नन्वीश्वरं द्वीपः
यस्मिन् प्रदेशे यस्मिन्नेव च प्रदेशे तस्मिन्मन्वीश्वरं द्वीपं
वक्षिणपूर्वे-आग्नेयकोणवर्ती रतिकरनामा पर्वतस्तस्मिन्नु-
पागच्छति, उपागत्य च तां दिव्यां देवद्विं यावद् दिव्यं दे-
वानुभाषं सूनैः २ प्रांसहर्गन् २ एतदेव पर्यायेण व्याख-
ष्टे प्रतिस्तिपन् २ यस्मिन् प्रदेशे अम्बुद्वीपा नाम द्वीपः
तत्र च अम्बुद्वीपं यस्मिन् प्रदेशे भारतवर्षे तस्मिन्च भा-
रतवर्षे यस्मिन् प्रदेशे आमलकल्पा नगरी तस्याश्नाऽऽम-
लकल्पाया नगर्या बहिर्यस्मिन्प्रदेशे आशशालेवनं क्षेत्रं
तस्मिन्च क्षेत्रे यस्मिन् प्रदेशे भ्रमणा भगवान् महावीरः
‘तणोव’ इति तत्रोपागच्छति, सर्वत्र तृतीया सप्तम्यर्थे द्रष्टव्या
प्राकृतत्वात् उपागत्य च भ्रमणं भगवन्तं महावीरं तेन प्रागु-
क्तस्वरूपेण दिव्येन यानविमानेन सह त्रिकुटः त्रीन् धारान्
आदक्षिणप्रदक्षिणीकराति, आदक्षिणप्रदक्षिणीकृत्य च भ्रमण-
स्य भगवतो महावीरस्यापेक्षया य उत्तरपूर्वो दिग्भागस्तमप-
क्रामति-गच्छति अगक्रम्य च तद् दिव्यं यानविमानमीषद्
एतदेव प्रकटयति-चतुरङ्गलं, चतुर्भिरङ्गुलैरित्यर्थः, अ-
संप्राप्तं सत् धरणीतले स्थापयति स्थापयित्वा चतसृभिर-
ग्रमहिषीभिः सपरिवाराभिः द्वाभ्यामनीकाभ्यां तद्यथा-
गन्धर्वानीकेन नाट्यानीकेन च सार्द्धे सम्परिवृतस्तस्माद्
दिव्यात् यानविमानात् पूर्वेण त्रिसापानप्रतिरूपकेण प्रत्य-
वतरति, चत्वारि सामानिकदेवसहस्राण्युत्तरेण शेषा दक्षि-
णेन । ‘तए णमिं’त्यादि ‘वंदांमि नमंसामि ०जाव पज्जुवामा-
मी’ त्यत्र यावच्छब्दकरणात्-‘सकारंमि सम्माणंमि कल्लाणं
मंगलं देवयं चइयं पज्जुवासामि’ इति परिग्रहः ततः ‘सूरियाभा-
इ’ इत्यादि, सूरियाभात् आदिः-मुख्यः पर्युपासकतया यस्य
स सूर्याभाद् भ्रमणा भगवान् महावीरस्तं सूर्याभं देवमेव-
मवादीत्-‘पोराणमेयमि’त्यादि प्राग्वत् ‘नञ्जासंज्ञ’ इत्यादि, ना-
त्यासञ्ज्ञः नातिनिकटोऽबग्रहपरिहारात् नात्यासञ्ज्ञे वा स्थानं
वर्त्तमान इति गम्यम् नाइत्तरं इति न नैवानित्तरः अतिविपक-
ष्टोऽनीचत्यपरिहारात् नातिदूरे वा ‘सुस्सूसमाणे’ इति भग-
द्वचनानि श्रान्तिमिच्छन् ‘अभिसुहे’ इति अभि भगवन्तं
लक्ष्मीकृत्य मुख्यमस्येति अभिसुन्ना, भगवतः सम्मुख इ-
त्यर्थः, विनयेन हेतुना ‘पंजलिउडे’ इति प्रकृष्टः प्रधानो
ललाटनटघटितत्वेन अञ्जलिः हस्तन्यासविशेषः कृता
येन स प्राञ्जलिकृतः, सुखादिदर्शनात् क्लान्तस्य परनिपातः
पर्युपास्ते-सवने ।

तए णं समणे भगवं महावीरे सूरियाभस्स देवस्स तीमे
य महतिमहालियाए परिसाए ०जाव परिसा जामेव-
दिसिं पाउठ्ठूया तामेव दिसिं पडिगया (सू० २०)
तए णं से सूरियाभे देवे समणस्स भगवओ महावीरस्स
अंतिए धम्मं सोच्चा निमम्म हट्टतुडु ०जाव हयहियए
उट्टाए उट्टेति उट्टित्ता समणं भगवं महावीरं वंदइ णमंसइ
वंदित्ता नमंसित्ता एवं वयासी-अहं भंते ! सूरियाभे देवे
किं भवसिद्धिए अभवसिद्धिते ? सम्महिद्धी मिच्छादिद्धी ?

परित्तसंसारिते अणंतमंसारिणं ? सुलभवांदिह दृष्टमचोहिणं ?
आगहते विराहते ? चरिमे अचरिमे ? सूरियाभाइ समणं
भगवं महावीरं सूरियाभं देवं एवं वदामी-सूरियाभा !
तुमं गं-भवमिद्विणं गं अभवसिद्धिते ०जाव चरिमं, गं
अचरिमं । (सू० ३१) तण गं से सूरियाभे देवे समणं
भगवया महावीरं एवं वुत्तं ममाणं हट्टुत्तुच्चित्तमाणादिणं
परममोमणस्से ममणं भगवं महावीरं वंदति नमंमत्तिरेमित्ता
एवं वदामी तुभे गं भंतं ! मच्चं जाणाह मच्चं पामह
(मच्चं जाणाह मच्चं पामह) सच्चं कालं जाणाह
मच्चं कालं पामह मच्चं भावे जाणाह सच्चं भावे पामह
जाणंति गं देवाणुप्पिया मम पुत्तिं वा पच्छा वा ममयच्चं
दिव्वं देविद्धं दिव्वं देवजुइं दिव्वं देवाणुभावं लद्धं पत्तं
अभिममसागयं ति, तं इच्छामि गं देवाणुप्पियाणं भनि-
पुव्वं गं गोयमात्तियामं समणं निर्गंथाणं दिव्वं देविद्धं
दिव्वं देवजुइं दिव्वं देवाणुभावं दिव्वं वत्तीमत्तिमद्धं नट्टवि-
दिं उवदंमित्तणं । (सू० २२) तण गं समणं भगवं महावीरं
सूरियाभं देवेणं एवं वुत्तं ममाणं सूरियाभस्स देवस्स
एवमद्धं गं आहति गं परिगणति तुमिणीणं संचिद्धति ।
(सू० २३) (ग०) तण गं से सूरियाभे देवे तं दिव्वं देविद्धं
दिव्वं देवजुइं दिव्वं देवाणुभावं पडिमाहरइ पडिमाहरित्ता
स्वणं जातं गं पग्भूणं तण गं से सूरियाभे देवे मममं
भगवं महावीरं तिक्खुत्ता आयाहिणपयाहिणं करइ वंदति
णमंमत्ति वंदित्ता णमंमित्ता नियगपरिवालमद्धिं संपणिवुडं
तमेव दिव्वं जाणविमाणं दुरुत्तिं दुरुत्तिं जामेव दिमिं
पाउब्भूया तामेव दिमिं पडिगया । (सू० २५)

ततः श्रमणो भगवान् महावीरः सूर्याभस्य देवस्य श्वे-
नस्य राज्ञा धारणीप्रमुखाणां च देवीनां तस्याश्च 'मह-
इमहालताए' इति अतिशयेन महत्या 'इमिपरिमाणं'
इति अपत्यः—त्रिकालदर्शननस्तयां पणं तस्याः ; अव-
ध्यादिजनपद इत्यर्थः, मुनिपर्वदे यथाक्रानुष्ठानानुष्ठायि-
साधुपर्वदः 'जतिपरिमाणं' इति यतस्ते उत्तरगुणेषु वि-
शेषत इति यतयो—विभिन्नद्रव्याभिममहाद्यपेताः साध-
वन्तेषां पर्वदे यतिपर्वदः, 'विदुपरिमाणं' इति विदु-
त्परिपदः—अनेकावज्ञानपर्वदे देवपर्वदः इक्ष्वाकुपर्वदः स-
त्रियपर्वदः कौरव्यपर्वदः कथम्भूताया इत्याह—'अणगस-
थाए' इति अनेकानि पुरुषाणां शतानि सङ्ख्यया य-
स्यां सा अनेकशता तस्याः 'अणगसथाए' इति अनेकानि
वृन्दानि यस्याः सा तथा तस्याः, 'अणगसयथं परिगणाय'
इति अनेकशतानि अनेकशतसङ्ख्यानि वृन्दानि परिगणो-
यस्याः सा तथा तस्याः, 'महातमहालताए परिमाणं'
अतिशयेन महत्या पर्वदः 'ओहयले' इति ओघने—प्र-
वाहेण बले यस्य, न तु कथयतो बलदानिकपजायेत इ-

ति भावः. 'एवं जहा उवथाए तहा भाणियच्चमि' ति,
एवं यथा आपपातिके ग्रन्थे तथा वक्तव्यं, तच्चैवम्—'अ-
इचले महाबले अपरिमयबलवीर्यतेयमाहणकतिजुत्तं
सारदमवधायिमहुरंभीरुकुच्चनिग्घोसत्तुद्धिभस्से उरु वि-
त्थइण केठे वट्टियाए मिरं समाधत्ताए अगगलाए अमम्म-
णाए फुडविसयमहुरंभीरगाहिगाणं सच्चक्खरसाधवाइ-
याए गिराए सच्चभासाणुगामिणीए सच्चसंनयाचमोयणी-
ए अपुणंरुत्ताए सरस्सइणं जाथणुनीहारिणां संगं अ-
डमागहाए भासाए भासइ, अट्ठिहा धम्मं पक्किहेइ, तं-
जहा—अत्थि लोए अत्थि अलोए अत्थि जीव अत्थि
अजीव' त्यादि, ताद्यत् 'तण गं सा महइमहालया
मणुस्सपरिस्ता समणस्स भगवतो महावीरस्स अतिए
धम्मं साच्छा निसम्मं हट्टुत्तुत्ता समणं भगव महावीरं
तिक्खुत्ता आयाहिणपयाहिणं करइ कणिता वंदइ नमं-
सइ २ ता एवं वयासी—सुयक्खाए गं भंतं ! निग्गंथे
पावयणे, नत्थि गं केइ समणं माहणे वा परिमं ध-
म्ममाइक्खलए, एवं वइत्ता जामेव दिमिं पाउब्भूता ता-
मेव दिमिं पडिगया । तण गं सेए राया समणस्स भ-
गवतो महावीरस्स अतिए धम्मं साच्छा निसम्मं हट्टु-
त्तुत्तुच्चित्तमाणादए ०जाव हरिसवसयसणपमाणाहिणए सम-
णं भगवं महावीरं वंदइ नमंसइ वंदित्ता नमंसित्ता पसि-
णाइ पुच्छइ पुच्छित्ता अट्टाइ परिगणए परिगणत्ता उट्टा-
ए उट्टइ उट्टित्ता समणं भगवं महावीरं वंदइ नमंसइ २ ता
एवं वयासी—सुयक्खाए गं भंतं ! निग्गंथे पावयणे ०जाव
परिसं धम्ममाइक्खलए, एवं वइत्ता हात्थि दुरुहइ २ इत्थि
समणस्स भगवतो महावीरस्स अतियाओ अवसलव-
णाओ चइयाओ पडिनिक्खमइ पडिनिक्खामत्ता जामेव
दिमिं पाउब्भूए तामेव दिमिं पडिगंतं, इति, इदं च प्रायः
सकलमपि सुगमे नवरे धम्मेषु दिशमलस्य, किमुक्के भ-
वति ?—यतो दिशः सकाशात् प्रादुर्भूतः—समवसरंण
समागतस्तामेव दिशं प्रतिगतः । सम्प्रांत सूर्याभो देवो
धर्मवेशानाश्रयणतो जातप्रभूततरसंसारविरागः स्वविषयं
भवन्त्यादिकं पिष्टुच्छुपुयंक्रोति तदाह—'तण गमिं' त्यादि
'भवसिद्धिणं' इति भवेः सिद्धिर्यस्यासौ भवसिद्धिको; भ-
व्य इत्यर्थः, तद्विपरीतोऽभवसिद्धिकः; अमव्य इत्यर्थः,
भव्योऽपि कश्चिन्मदयाहृष्टंभवति कश्चिन्मदयगर्हाष्टस्तत्
आत्मनः स्वयगर्हाष्टंनिश्चयाय पृच्छति—सस्यगर्हाष्टको मि-
थ्याहृष्टिकः, सस्यगर्हाष्टरपि कश्चिन्परिमित्तसेसारे भवति
कश्चिदपरिमित्तसेसारः, उपशमश्रेणिशिरःप्राप्तानामपि के-
पांचिदन्तसंसारभावाद्, अतः पृच्छति—परिक्तसंसार-
कोऽनन्तसेसारिकः ? परीत्तः—परिमितः स चासौ संसा-
रश्च परिक्तसेसारः सोऽस्यास्तीति परिक्तसेसारिकः, 'अ-
तोऽनेकधेरादिती' कप्रत्यय, पद्यमत्तंश्चार्त्वा संसारश्चान-
न्तसेसारः सोऽस्तीति अन्तसेसारिकः, परीत्तसेसा-
रिकोऽपि कश्चित् सुतमयोधिको भवति यथा शालिभद्रा-
दिकः, कश्चिद् दुर्लभयोधिको यथा पुंगहिनपुत्रजीकः, ततः
पृच्छति सुलभा बाधिः—भवान्तरं जित्धम्मप्रतिर्यस्यासौ
सुलभयोधिकः, एवं दुर्लभयोधिकः, सुलभयोधिकोऽपि क-
श्चिद्दोधि लब्ध्या विराधयति ततः पृच्छति—आगधयति

संयुक्तं पालयति बोधिमित्याराधकः. तद्विपरीतो विराध-
 कः, आराधकोऽपि किञ्चिन्नयमोक्तगामी न भवति ततः
 पृच्छति—अरमोऽवरमो वा ? , अरमोऽनन्तरभाषी भवो य-
 द्यासौ अरमः 'अभाविभ्य' इति मत्वर्थायोऽप्रत्ययस्तादृ-
 परीतोऽवरमः, एवमुक्तं सूर्याभादिः भमणो भगवान् महा-
 वीरस्तं सूर्याभं देवमेवमवादीत्—भोः सूर्याभ ! त्वं भवसि-
 द्धिको, नाभवसिदधिकः । यावत्करणान्-सम्महिद्धि नो मि-
 द्धादिद्वी परित्तसंसारिण नो अणंत-संसारिण सुलभमाहिण
 नो पुञ्जभवाहिण आराहण नो विराहण' इति परिग्रहः, 'तुभ्यं
 खं भंते !, 'तुभ्यं' इति सूयं 'णामिति' वाक्यालङ्कारं भदन्त ! सर्वं
 केषलवेदसा जानीथ सर्वं केषलदर्शनेन पश्यथ, अनेन द्रव्यप-
 रिग्रहः, तत्र सर्वशब्दो देशकात्स्न्येऽपि वर्तते यथा अस्य सर्व-
 स्यापि ग्रामस्यायमधिपतिरिति सत्त्वराचर्यावयवज्ञानदर्शन-
 प्रांतपादनाथमाह—'सर्वतो जाणह सर्वत्रो पासह' सर्वतः-
 सर्वत्र दिक्षु ऊर्ध्वमध्ये लोकेऽलांकं खति भावः, जानीथ
 पश्यथ च, अनेन क्षेत्रपरिग्रहः, तत्र सर्वद्रव्यसर्वक्षेत्रविषयं
 धार्तमार्तनकमात्रमापि ज्ञानं दर्शनं वा सम्भाव्यत ततः सक-
 लकालावषयज्ञानदर्शनप्रतिपादनाथमाह—सर्वकालम्-अती-
 तमनागतं वर्तमानं च जानीथ पश्यथ, एतेन कालपरिग्रहः,
 तत्र किञ्चित् सर्वद्रव्यसर्वक्षेत्रसर्वकालविषयमापि ज्ञानं स-
 र्वपर्यायविषये न सम्भाव्यत् यथा मीमांसकादिः, अत
 आह—सर्वान् भावान्-पर्यायान् प्रतिद्रव्यमास्मीयान् पर-
 कीयांश्च केषलवेदसा जानीथ, केषलदर्शनेन पश्यथ । अथ
 भाषा दर्शनविषया न भवन्ति ततः कथमुक्तं—'सर्वं भाव
 पासह' इति ? , नैष दोषः, उत्कलितरूपया द्वि त भाषा
 दर्शनविषया न भवन्ति अनुरकलितरूपतया तु तं भयन्त्येष,
 लब्ध खोक्तम्—'निर्विशेषं विशेषाणां, ग्रहो दर्शनमुच्यते' इति,
 ततो ' जाणति ' 'ण' मिति पूर्ववत् देवानांप्रियाः
 पूर्वमपि अनन्तरमुपदर्शयमाननाट्यविधेः पश्चादपि च उपद-
 श्यमाननाट्यविधेः, उत्तरकाले मम एतद्रूपां दिव्यां देवदि
 दिव्यां देवद्युतिं दिव्यं देवानुभावं लब्धं (लब्धं) देशा-
 न्तरगतमापि किञ्चिद्भवति तत आह—प्राप्तं, प्राप्तमापि किञ्चि-
 दन्तरायवशादनात्मवशं भवति तत आह—अभिसमन्वागतं,
 तत'इच्छामि णमि' त्यादि, इच्छामि णामिति-पूर्ववत्, देवानां
 प्रियाणां पुरतो भक्तिपूर्वकं-बहुमानपुरस्सरं गौतमादीनां अ-
 मणानां निर्ग्रन्थानां दिव्यां देवदि दिव्यां देवद्युतिं दिव्यं देवा-
 नुभावमुपदर्शयितुं द्वाविंशद्विधं-द्वाविंशत्प्रकारं नाट्यविधि-
 नाट्यविधानसुपदर्शयितुमिति । 'तए णमि' त्यादि, ततः अम-
 णो भगवान् महावीरः सूर्याभेण देवेन एवमुक्तः सन् सूर्या-
 भस्य देवस्यैवम-अनन्तरोदितमर्थं नाद्रियते-न तदर्थक-
 रणायाद्वरपरो भवति, नापि परिजानाति—अनुमन्यते, स्व-
 तो धीतरागत्वात् गौतमादीनां च नाट्यविधेः स्वाध्याया-
 दिविघातकारित्वान्, केषलं तूष्णीकाऽपनिष्ठेन, एवं द्विती-
 यमपि चारं, तृतीयमपि चारमुक्तः सन् भगवानेवमवति-
 ष्ठति । 'तए णमि' त्यादि, ततः पारिणामिकया बुद्ध्या
 तस्वमवगम्य मौनमेव भगवत उच्यते न पुनः किमपि वक्तुं.
 केषलं मया भक्तिरास्मीयोपदर्शनीयेति प्रमोदातिशयना
 जातपुलकः सन् सूर्याभो देवः अमणं भगवन्तं महावीरं
 वन्दन्तं—स्तौति नमस्यति—कायं च चिन्त्वा नमस्यित्वा

अ ' उत्तरपुरच्छिद्रं दिसीभागमि ' त्यादि सुगमं , नवरं
 बहुसमभूमिवर्णनप्रकाशुदमरुडपवर्णनमखिपीठिकासिद्धास-
 ननपुपयुञ्जोच्चाकुशमुक्तावामवर्णनानि च प्राणवद् भावनीया-
 नि । ' तए णमि ' त्यादि, ततः सूर्याभो देवस्तीर्थकरस्य भग-
 वतः आलांकं प्रणामं करानि, कृत्वा खानुजानातु भगवान् मा-
 मित्यनुज्ञापनां कृत्वा सिद्धासनधरगतः सन् तीर्थकराभिमुखः
 साक्षयः । (१०) । ' नाट्यविधिः ' शब्दं अतुर्थभागे उक्त्वा ।

भंते सि भयवं गोयमे समणं भगवं महावीरं वंदति
 नमंसति २त्ता एवं वयामी सूरियाभस्म णं भंते ! इन्द्र-
 स्स एसा दिव्या देविद्धी दिव्या देवजुती दिव्ये दे
 वाणुभावे कहिं गंतं कहिं अणुपविट्टे ? , गोयमा ! स-
 रीरं गते सरीरं अणुपविट्टे से कण्डुणं भंते ! एवं
 बुद्ध ? -सरीरं गते सरीरं अणुपविट्टे, गोयमा ! , से ज-
 हा नाम ए कूडागारमाला सिया दुहतां लिता दुहता गुत्ता
 गुत्तद्वारा णिवाया णिवायगंभीरा, तीमे णं कूडागार-
 मालाते अद्गसामंते एत्थ णं महंगे जणसमूहे चि-
 द्ढति , तए णं से जणसमूह एगं महं अबभवहलगं वा
 वासवहलगं वा महावायं वा इज्जमाणं पासति २ सिता
 तं कूडागारसालं अतो अणुविसह २ मित्ता खं चिद्ध, मे
 तण्डुणं गोयमा ! एवं बुच्चति-सरीरं अणुपविट्टे । (१०२६)

भदन्तेत्यामन्त्रणपुरस्सरं भगवान् गौतमः अमणं भगवन्तं म-
 हावीरं वन्दन्ते नमस्यति चिन्त्वा नमस्यित्वा ' एवं ' वक्ष्यमा-
 णप्रकारेणावासीत् . पुस्तकान्तरं त्विदं वाचनान्तरं दृश्यते ,
 ' तए कालेणं तए समणं समणस्स भगवन्नो महावी-
 रस्स जिद्धं अंतवासी ' इत्यादि , अस्य व्याख्या-तास्मिन्
 काले तस्मिन् समये णंशब्दो वाक्यालङ्कारार्थः . अमण-
 स्य भगवतो महावीरस्य ' ज्येष्ठ ' इति प्रथमोऽन्तेवासी-
 शिष्यः, अनेन पद्भ्येन तस्य सकलसङ्घाधिपतित्वमा-
 वेद्यति, इन्द्रभूतिरिति मानापितृकृतं नामधेयं नामेति प्राकृ-
 तत्वात् विभक्तिपरिणामेन नामेति द्रष्टव्यम्, एवमन्यत्रापि
 यथायागं भावनीयम् , अन्तेवासी च किल विषदायां
 आधकाऽपि स्यादन्तस्तदाशङ्काव्यवच्छेदार्थमाह—' अन-
 गारः , न विद्यते अगारं—गृहमस्यत्यनगारः , अयं च
 विगीतगोत्राऽपि सम्भाव्येन अत आह—गौतमा गोत्रेण, गौ-
 तमाक्षयगोत्रसमन्वित इत्यर्थः , अयं च तत्कालाञ्चितदेह-
 परिमाणपेक्षया न्यूनाधिकदेहोऽपि स्यादन्त आह—सत्ता-
 त्सेधा--सत्तदन्तप्रमाणशरीराल्पायः, अयं चन्धभूतो लक्ष-
 णहीनोऽपि शक्येतानस्नदाशङ्कापनादार्थमाह--' समख-
 उरंसंसाणसंठिप ' इति , समाः—शरीरलक्षणशास्त्रोक्तप्र-
 माणाविसंघादिन्यश्चतस्रोऽक्षयो यस्य तत् समखतुरखं
 अक्षयस्त्वह अतुर्दिग्ब्रह्माणोपलक्षिताः शरीरावयवा द्रष्ट-
 व्याः, अन्ये त्वाहुः—समा—अन्यूनाधिकाश्चतस्रोऽप्यक्षया
 यत्र तत् समखतुरखं तच्च तत् संस्थानं च , संस्था-
 नम्—आकारः तच्च , धामदक्षिणजाम्बोरन्तरं
 आसनस्य ललाटोपरिभागस्य चान्तरं धामस्कन्ध-
 स्य दक्षिणजानुनध्वांतरमिति, अपरे त्वाहुः--विस्तारो-

स्वेषयोः समन्वयान् समन्वयान् तच्च तन्संस्थाने च २. संस्थानम्—आकारमन संस्थानो—व्यवस्थानो यः स तथा ' जाय उट्टाए उट्टा ' इति यायत्करणान्—वज्जिरिस- हसंघयणे कणगपुलगतिप्रसपम्हगारे उगतवे दित्ततवे तत्ततवे महानवे उगले घारे घोरगुणे घोरतवस्सी घोर- रबंधेरबासी उच्छूहसरारे संस्वत्तविपुलतयलेमे चउह- सपुष्ठी चउनागोवगए सव्वक्खरसंज्ञिवाई समणस्स भ- गवतो महाधीरस्स अट्टुग्गामन्ते उट्टुजाणू अट्टोस्सिं भा- ग्गकोट्टावगए संजमंशं तवस्सा अप्पाणं भायमाणे विहर- इ , तए णं से भगवं गोयमे जायसंहुं जायसंसए जा- यकोउहल्ले उप्पन्नसंहुं उप्पन्नसंसए उप्पन्नकोउहल्ले संजा- यसंहुं संजायसंसए संजायकोउहल्ले समुप्पण्णसंहुं सम- ण्णसंसए समुप्पण्णकोउहल्ले उट्टाए उट्टा ' इति द्रष्टव्यं, तत्र नाराचमुभयतो मर्कटबन्धः श्रुपभस्तदुपरि वेष्टनप- ट्टः कीर्त्तिका अस्थिप्रयस्यापि भेदकमस्थि एवंरूपं संहन- नं यस्य स तथा, तथा कनकस्य—सुवर्णस्य यः पुल- का—लवस्तस्य यो निकष—कषपट्टक रस्त्रारूपस्तथा प- षप्रहणन पञ्चकमराण्युच्यन्ते अवयवं समुदायोपचारात् यथा देवदत्तस्य हस्ताग्ररूपोऽवयवोऽपि देवदत्तः, तथा च देवदत्तस्य हस्ताग्रं स्पृष्ट्वा लोकां वदति—स्पृष्टो म- या देवदत्त इति, कनकपुलकनिकषपञ्चगौरः, अथवा—कनकस्य यः पुलका—द्रव्यत्वे स्ति बिन्दुस्तस्य निकषो वर्णतः सह- शः कनकपुलकनिकषः, तथा पञ्चवत्—पञ्चकमरवत् यो गौरः स पञ्चगौरः, ततः पदद्वयस्य कर्मधारयसमासः, अयं च विशिष्टवर्णार्हताऽपि शङ्क्यत तत आह— ' उगतवे ' इति, उग्रम्—अधृष्य तप—अनशनादि यस्य स तथा, यदन्येन प्राकृतेन पुंसा न शक्यते चित्तयितु- मपि मनसा तद्धिधेन; तपसा युक्त इत्यर्थः, तथा दीप्तं- जाज्वल्यमानदहन इव कर्मवतगहनदहनसमर्थतया उच- लितं तपो—धर्मध्यानादि यस्य स तथा, ' तत्ततव ' इ- ति तत्त्वं तपो अत्र स तत्ततपाः, एवं हि तेन तपस्तपत्वं येन सवाण्यपि अशुभानि कर्माणि भस्मसात् कृतानीति ' महत्वं ' इति महान्—प्रशस्तभाशेनादोषरहितत्वात् तपो यस्य स महानपाः, तथा ' उगले ' इति, उदारः- प्रधानः, अथवा-उगलो—भाष्मः उग्रादिविशिष्टतपकरण- तः पार्श्वस्थानामल्पसंस्थानामतिभयानक इति भावः, त- था घोरो—निघृणः परीपेहन्दिन्द्रियादिरिपुसणविनाशनमाधि- कृत्य निर्दय इति यावत्, तथा घोरा—अन्यैर्गुरुचरा गु- णामूलगुणादयो यस्य स, घोरगुणः, तथा घोरैस्तपोभि- स्तुपस्वी घोरतपस्वी, ' घोरबंधेरबासी ' इति घोरं- दाहणमल्पसर्वैर्गुरुचरत्वात् ब्रह्मवर्षं यत् तत्र वस्तुं शी- लं यस्य स तथा, ' उच्छूहसरारे ' इति उच्छूहम्—उ- जिक्तमिधोज्ज्वलं संस्कारपांरत्यागात् शरीरं येन स उ- च्छूहशरीरः, ' संस्वत्तविपुलतयलेमे ' इति संक्षिप्ता—शरी- रान्तगतत्वेन हस्यतां गता विपुला—विस्तीर्णता अनेक- योजनप्रमाणं श्रितवस्तुदहनसमर्थत्वात् तेजालेश्या— विशिष्टतपोजन्यलक्षितविशेषप्रभवा तेजोज्वाला यस्य स तथा, ' चउहसपुष्ठी ' इति चतुर्हसं पृष्ठीणि विद्यन्ते । य-

स्य तेनेव तेषां रचितत्वात् असौ चतुर्हसपूर्वी, अतन्त तस्य श्रुतेकवलतामाह, स चायधिज्ञानादधिकसोऽपि स्यादत आह—' चउनागोवगए ' मतिधुतायधिमतःपर्याय ज्ञानचतुष्टयसमन्वितः, उक्तविशेषणद्वययुक्तोऽपि काश्चित् समप्रभृतविषयव्यापिज्ञानो भवति चतुर्हसपूर्वीवदामपि प- दस्थानपतितत्वेन धवणादत आह—'सर्वाक्षरसंज्ञिपाती ' अक्षराणां संज्ञिपाताः—संयोगाः अक्षरसंज्ञिपाताः सर्वे च ते अक्षरसंज्ञिपाताश्च सर्वाक्षरसंज्ञिपातास्तं यस्य हे- याः स तथा, किमुक्तं भवति ?—या काचित् ज्ञपति प्र- दानुपूर्वी वाक्यानुपूर्वी वा संभवति ताः सर्वा अपि जानानीति, एवंगुणांविशिष्टो भगवान् विनयराशिश्च सा- क्षादिति कृत्वा शिष्याचारव्याख्ये श्रमणस्य भगवतो महा- धीरम्यादुरसामन्ते विहरतीति योगः, तत्र दुरं—विप्रकृष्टं सामन्त—साधकृष्टं तत्प्रतिषेधादुरसामन्तः ततो नातिवृ- रे नातिनिकटं इत्यर्थः, किंविशिष्टः सन् तत्र विहरतीत्यत आह—' उट्टुजाणू अट्टोस्सिं ' उच्चं जानुनी यस्यामावृध्व- जानु, अधःशिरो नाडं तिर्यग्वा विहितदृष्टि, किन्तु-नियत- भूमागनियमितदृष्टिरित्यर्थः, ' भागकोट्टावगए ' इति ध्यान- धर्मध्यान शुक्लध्यान च तदेव कोष्ठः—कुशलो ध्यानकोष्ठस्तमु- पगतो ध्यानकोष्ठोपगतः, यथा हि काष्ठकं धान्यं प्राक्- क्षमविप्रसृतं भवति एवं भगवानपि ध्यानतोऽविप्रकीर्णोन्द्रि- यान्तःकरणवृत्तिरित्यर्थः, ' संयमेन ' पञ्चाध्वनिरेषादिलक्षण- णेन तपसा अनशनादिना अशब्दोऽत्र समुच्चयार्थो लुप्तो द्र- ष्टव्यः, संयमतपोप्रहणमनयोः प्रधानमाज्ञाकृताख्यापनार्थं, प्राधान्यं संयमस्य तवकर्मानुपादानं हतुत्वेन तपसश्च पुराण- कर्मनिर्गहनुत्वेन, तथाहि—आगिनवकर्मानुपादानात् पु- राणकर्मक्षपणाच्च जायते सकलकर्मक्षयलक्षणा मोक्षस्तता भवति संयमतपसोमोक्षं प्रति प्राधान्यामिति ' अप्पाणं भावे- माणे विहरति ' इति, आत्मानं वासयन् तिष्ठति । ' तए णं ' मित्यांद्, ततो ध्यानकोष्ठोपगतविहरणादनन्तरं ' णं ' मिति वाक्यालङ्कारे स भगवान् गौतमो ' जातसंहुं ' इत्यादि, जात- शब्दादिविशेषणविशिष्टः सन् उत्तिष्ठतीति योगः, तत्र जाता- श्रुता श्रद्धा—इच्छा वक्ष्यमाणार्थतत्त्वावगमं प्रति यस्यासौ जातश्रद्धः तथा जातः संशयो यस्य स जातसंशयः, संशयो नाम अनवधारितार्थं ज्ञानं, स चैवम्—इत्थं नामास्य दिव्या देवर्षिर्विस्तृता अभवत्, इदानीं सा क्व गतेति, तथा ' जा- यकुतूदले ' इति जाते कुतूदले यस्य स जातकुतूदलः; जातौ- स्तुक्च इत्यर्थः, तथा कथममुमर्थे भगवान् प्ररूपयिष्यति इति, तथा ' उप्पन्नसंहुं ' उप्पन्ना प्रागभूता सती भूता श्रद्धा यस्यासौ उप्पन्नश्रद्धः, अथ जातश्रद्ध इत्येतदेवास्तु किमर्थ- मुत्पन्नश्रद्ध इति, प्रवृत्तश्रद्धत्वेनैवाप्युत्पन्नश्रद्धत्वस्य लब्ध- त्वान्, न हि अनुत्पन्ना श्रद्धा प्रवर्तते इति, अत्राच्यते—हेतु- न्यप्रदर्शनार्थं, तथाहि—कथं प्रवृत्तश्रद्धः ? उच्यते—यत् उ- त्पन्नश्रद्धः, इति हतुत्वदर्शनं सांपन्नं, तस्य काव्यालङ्कार- त्वात् यथा ' प्रवृत्तदीपामप्रवृत्तभास्करां, प्रकाशचन्द्रां बुबुधे विभायरी ' मित्यत्र, अत्र हि यद्यपि प्रवृत्तदीपादिवादेवाप्र- वृत्तभास्करत्वमुपगतं तथाप्यप्रवृत्तभास्करत्वं प्रवृत्तदीपत्वा- देहेतुनयोपन्यस्तामिति सम्यक्, ' उप्पन्नसंहुं उप्पन्नसंसंगं ' इति प्राग्वत्, तथा ' संजायसंहुं ' इत्यादि पक्षदकं प्राग्वत्, नवरसिंह संशब्दः प्रकर्षादिवचनां विहितव्यः, ' उट्टाए उट्टा ' इ-

नि उत्थानमुत्था—ऊर्ध्वं वर्तने तथा उत्तिष्ठति, इह 'उडुह' इत्युक्ते क्रियागमभासमपि प्रतीयेत यथा यक्षमुत्तिष्ठते तत स्तद्व्ययच्छेदार्थमुत्थायत्युक्त्म्, उत्थया उत्थाय जगेषत्यादि यस्मिन् दिग्भागे अमणो भगवान् महावीरो वर्तते 'तेषां' इति तस्मिन्नेव दिग्भागे उपागच्छति, उपागत्य च अमणो त्रिक-स्यः--त्रिवारान् आर्द्राक्षणप्रदक्षिणीकरोति, आर्द्राक्षणप्रदक्षि-णीकृत्य च यन्दने गमस्यति अन्दिन्या नमस्यत्या एवमचादी-त—'सूरियाभस्म शं भंते !' इत्यादि, 'काहिगए' इति क गतः ? तत्र गममन्तरप्रवेशाभावोऽपि दृष्टे यथा भिषो मतो कूलगिरि, एषाऽपि दिव्यानुभावे यद्येव क्वचिदप्यन्यासक प्रवे-श गतः स्यात्ततो दृश्यते न चासौ दृश्यते, नतो भूयः पृच्छति- 'काहि अणुपावट्टु' इति कानुप्रविष्टः कास्तस्मिन् इति भवः । भगवानाह—गौतम ! शरीरं गतः शरीरमनुप्रविष्टः, पुनः पृच्छति—'से कणट्टण' मित्यादि, अथ कनथेन—कन हतु-ना भवन्त ! एवमुच्यते—शरीरं गतः शरीरमनुप्रविष्टः ? भगवानाह—गौतम ! 'से जहानामए' इत्यादि, कूटम्यथ-पर्यन्तशिखरम्यथाकारा यस्याः सा कूटाकारा, यस्या उपरि आच्छादनं शिखराकारं सा कूटाकारा इति भावः, कूटाकारा चासौ शाला च कूटाकारशाला, यांश्चा-कूटाकारेण शिख-रकृत्यापलक्षिता शाला कूटाकारशाला स्यात्, 'दुहना लि-प्ता' इति बहिर्गन्तश्च गोमयादिना लिप्ता गुप्ता बहिः प्रा-कारावृता गुप्तद्वारा द्वारस्थगनात्, यद्वा—गुप्ता गुप्तद्वारा केषाञ्चित् द्वाराणां स्थितत्वात् केषाञ्चिच्चस्थितत्वादि-ति निवाता-वायोरप्रवेशात् किल महद् गृह निघातं प्रायेण न भवति तत आह निघातगम्भीरा निघाता सती गम्भी-रा निघातगम्भीरा, निघाता सती विशाला इत्यर्थः, ततस्त-स्याः कूटाकारशालाया अदृग्गामन्ते नातिदूरं निकटं वा प्रदेशे महान् एकाऽन्यतरा जननमूहस्तिष्ठति, स च एकं महत् अश्रुपूर्णा वादलम् अश्रुपूर्णा, धाराभिपानरहितं स-म्भाव्यवर्षं वादलमित्यर्थः, वर्षप्रधानं वादलकं वर्षवादलकं वर्षं कुर्वन्तं वादलकं महाघातं वा 'एज्जमाण' मिति आ-यान्तम्-आगच्छन्तं पश्यति, दृष्ट्वा च तं 'कूडागारसाल' द्वितीया षष्ठ्यर्थे तस्याः कूटाकारशालाया अन्तरं नतोऽ-नुप्रविष्ट्य तिष्ठति, एवं सूर्याभस्यापि देवस्य सा तथा विशाला दिव्या देवधिर्दिव्या देवधृतिर्दिव्या देवानुभावः शरीरमनुप्रविष्टः 'से कणट्टण' मित्यादि, अनेन प्रकारेण गौतम ! एवमुच्यते—'सूरियाभस्म' इत्यादि ।

भूयं गौतमः पृच्छति—

काहिं शं भंते ! सूरियाभस्म देवस्स सूरियाभे शाभं विमाणे पञ्चते ? गोयमा ! जंबुदीपे दीवि मंदरस्सं पञ्च-यस्स द्वादिशेणं इमीसे रयणप्पभाए पुढवीए बहुममरम-सिजातो भूमिभागतो उडुं चंदिमसूरियगहगणयक्ख-त्ततारारूवाणं बहुइं जोयणसयाइं बहुइं जोयणसहस्साइं बहुइं जोयणसयसहस्साइं बहुइंओ जोयणकोडीओ बहु-इंओ जोयणसयसहस्सकोडीओ उडुं दूरं वीतीवइत्ता एत्थ शं सोहम्मे कप्पे नामं कप्पे पञ्चते, पाईणपदीणआयते उदीणदाहिणविथिसे अहचंदसंठाणसंठिते अचिमा-

लिभासरासिवसाभे असंखेजाओ जोयणकोडाकोडीओ आयामविकखंभेणं असंखेजाओ जोयणकोडाकोडीओ परिकखेवेणं इत्थ शं सोहम्माणं देवाणं बत्तीसं विमाण-वाससयसहस्साइं भवतीति मक्खायं, ते शं विमाणा स-व्वरयणामया अच्छा ०जाव पडिरूवा, तेसिं शं विमाणाणं बहुमज्जेदसभाए पंच वडिमया पणत्ता, तं जहा-१ असो-गवडिसते २ सत्तवन्नवडिमते ३ चंपकवडिमते ४ चूयगव-डिमते ५ मज्जे सोहम्मवडिसए, ते शं वडिसगा सव्व-रयणामया अच्छा ०जाव पडिरूवा, तस्स शं सोहम्मव-डिमगस्स महाविमाणस्स पुरच्छिमेणं तिरियमसंखेजाइं जोयणसयसहस्साइं वीईवइत्ता एत्थ शं सूरियाभस्स देवस्स सूरियाभे नामं विमाणे पञ्चते, अदतरस जाय-णसयसहस्साइं आयामविकखंभेणं गुणयालीमं च सय-सहस्साइं वावन्नं च सहस्साइं अद य अडयाल जोयण-सतं परिकखेवेणं, मे शं एगेणं पागाणेणं सव्वआ समंता संपरिकखत्तं, स शं पागांर तिभि जोयणसयाइं उडुं उच्च-त्तेयां मूले एगं जोयणसयं विकखंभेणं मज्जे पञ्चामं जा-यणाइं विकखंभेणं उट्ठि पणवीसं जायणाइं विकखंभेणं मूले विन्थिजे मज्जे संखिते उट्ठि तणुए गोपुच्छसंठा णमंठिए सव्वकणगामए अच्छ ०जाव पडिरूव, से शं पागांरे गाणा (मणि) विहपंचवन्नटिं कविमीमण्हि उवमोभिते, तं जहा-किहहहिं नीलहिं लोहितहिं हालि-इहिं मुक्खिहहिं कविमीमण्हि, ते शं कविमीमगा एगं जायणं आयामेणं अदजोयणं विकखंभेणं देसुणं जायणं उडुं उच्चत्तेणं सव्वमणि (रयणा) मया अच्छा ०जाव पडिरूवा, सूरियाभस्म शं विमाणस्स एगमेगाए बाहाए दारसहस्सं २ भवतीति मक्खायं, ते शं दारा पंच जा-यणामयाइं उडुं उच्चत्तेणं अडुइजाइं जोयणसयाइं विकखं-भेणं तावइयं चैव पवेमेणं मया वरकणगधुभियागा ईहा-मियउमभतुरगण्णमगरविहगवालगकिन्नरुरुमरभचमरकुं-जग्गालयपउमलयभत्तिचित्ता खंभुग्गयवरवयरवइया प-रिगयाभिगमा विज्जाहरजमलजुयलजंतजुत्तं पिव अच्ची-सहस्समालिणीया रुवगसहस्सकलिया भिममाणा भिब्भ-सग्गणा चक्खुल्लेयणलेसां सुहफामां सभिरियरूवा वओ दाराणं तेसिं होइ, तं जहा-वइरामया शिम्मा रिट्टामया पइट्टाणा वरुलियमया सुइखंभा जायरूवोवच्चियपवरप-चवन्नमणिरयणकाट्टिमत्तल्ल इमगठभमया एलुया गोभे-ज्जमया इंदकीला लोहियक्खमतीता दारचेडीओ जो-ईरममया उत्तरंगा लोहियक्खमईओ सुईओ वण-संधी नाखामसिमया सणुग्गया वयरामया अ-त्ता अ-

पुलपासाया रव्यामयाओ आवत्तणपेठियाओ अंकुतर-
 पासगा निरंतरियषणकवाडा भितीसु चैव भित्तिगुलिता
 छप्पभा तिष्ठि हौनि गोमाणसिया तइया शास्त्रामखिर-
 षण्णवालरुवगलीलड्डिमालभंजियागा वयरामया कुड्डा
 श्यामया उस्मेहा सन्वतवण्णजमया उल्लोया शाणाम-
 गिरयण्णजालपंजरमखिवंसगलोहियक्खपडिंंसगरययभो-
 मा अंक्रामया पक्खा पक्खवाहाओ जोहरसामया वंसा वं-
 सकवेन्नुयाओ रयणामयाओ पडियाओ जायरुवमईओ
 ओहाडणीओ वहरामईओ उवरिपुच्छणाओ सव्वंसेयर-
 ययामयाच्छायणे अंक्रामया कण्णगकूडतवण्णज्जधूमिया-
 गा मेया संखतलविमलनिम्मलदधिषण्णगोखीरफेणरयय-
 णिगरप्पगासा तिलमरण्णदुचंदच्चित्ता नाणामण्णिदामा-
 लंकिया अंतो वडिं च सण्णहा तवण्णज्जवालुयापत्थडा
 सुहफासा सस्मिरीयरूवा पामाईया दरिसण्णिज्जा अभि-
 रूवा पडिरूवा ।

क सूर्याभस्य देवस्य सूर्याभं विमानं प्रकृतं ? भगवानाह-
 गीतम् ! अस्मिन् उम्बूडीये यो मन्दरः पर्वतस्तस्य दक्षिण-
 तोऽस्या रत्नप्रभायाः पूर्णव्या बहुममग्मणीयात् भूमिभा-
 गादूर्ध्वं चन्द्रसूर्यप्रहणनक्षत्रताराकृपाणामपि पुरतो बहूनि
 योजनानि बहूनि योजनशतानि ततो बुद्ध्या बहुबहुतरा-
 स्त्वयमेव बहूनि योजनसहस्राण्ययमेव बहूनि योजनशतसह-
 स्राणि एवमेव च बहूयोजनकोटीरयमेव च बहूयोजन-
 कोटीकोटीरुर्ध्वं दूरमुत्प्लुत्य अत्र-सायंरज्जुप्रमाणे प्रवेशं सौ-
 धर्मो नाम कल्पः प्रकृतः, स च प्राचीनापार्श्वानायतः ।
 पूर्वापरगत इत्यर्थः, उत्तरदक्षिणविस्तीर्णः, अर्धचन्द्रसं-
 स्थानसंस्थितः, द्वौ हि सौधर्मेशानद्वयलाकौ समुदितौ प-
 रिपूर्णचन्द्रमण्डलसंस्थानसंस्थितौ, तथाश्च मेरोर्दक्षिणवर्ती
 सौधर्मकल्प उत्तरवर्ती ईशानकल्पः ततो भवति सौधर्म-
 कल्पः चन्द्रसंस्थानसंस्थितः, 'अर्धचर्माली' इति अर्ची-
 वि-किरणानि तेषां माला अर्धिमाला सा अस्यास्ताति
 अर्धिमाली; किरणमालासङ्कुल इत्यर्थः, असङ्ख्यययोजन-
 कोटीकोटीः 'आयामधिकसंभरणं' नि आयामश्च विष्कम्भ-
 आयामविष्कम्भं समाहारो द्वन्द्वस्तेन; आयामेन च विष्क-
 म्भेन चेत्यर्थः, असंख्यया योजनकोटीकोटयः 'परिष्कम्भं
 परिधिना 'सव्वरयणामए' इति सर्वान्मना रत्नमयः 'जाव
 पडिरुवं' इति यावत्करणात्—'अच्छे सण्णे घट्टु मट्टु' इ-
 त्यादिविशेषणकदम्बकपरिग्रहः, 'तत्थ ल' मित्यादि नत्र
 सौधर्मं कल्पे द्वाविंशत् विमानशतसहस्राणि भवन्ति इ-
 त्याख्याते मया शेषश्च तीर्थकृद्भिः । 'तं णं विमाणं' त्या-
 दि, तानि विमानानि सूत्रे पुंस्त्वं प्राकृतत्वात् सर्वरत्नम-
 यानि-सामस्त्येन रत्नमयानि 'अच्छानि' आकाशस्फटिक-
 यदतिनिर्मलानि, अप्रापि यावत्करणात्—'सण्णहा लण्णहा घट्टा-
 मट्टा नीरया' इत्यादि, विशेषणजात द्रष्टव्यं, नञ् प्रागेयान-
 कशो व्याख्यानं 'नेसि ण' मित्यादि, तेषां विमानानां बहुम-
 ल्यदेशभागे त्रयोदशप्रस्तटे सर्वत्रापि विमानावतंसकावां क-

खकल्पवरमप्रस्तटवर्तित्वात् पञ्चावतंसकाः पञ्चविमानावतं-
 सकाः प्रकृताः, तथा-अशोकावतंसकः-अशोकावतंसक-
 नामा, स च पूर्वस्यां दिशि, ततो दक्षिणस्यां सप्तपक्षावतंसकः
 पश्चिमायां अष्टपावतंसकः उत्तरस्यां सूतावतंसकः मध्यं
 सौधर्मावतंसकः, ते च पञ्चापि विमानावतंसकाः सर्वरत्न-
 मयाः 'अच्छा ७जाव पडिरूवा' इति यावत्करणादत्रापि
 सण्णहा लण्णहा घट्टा मट्टा' इत्यादि विशेषणजातमयमस्तस्य-
 म्, अस्य च सौधर्मावतंसकस्य पूर्वस्यां दिशि तिर्यक्
 असेक्ययानि योजनशतसहस्राणि व्यतिवृत्त्य-अतिप्रम्याश्र
 सूर्याभस्य देवस्य सूर्याभं नाम विमानं प्रकृतम्, अर्धे त्रयोद-
 श येषां तानि अर्धत्रयोदशानि, सप्तानि द्वादशेत्यर्थः,
 योजनशतसहस्राण्यायामविष्कम्भेन, एकानवत्यारिंशत्
 योजनशतसहस्राणि द्विपञ्चाशत्सहस्राणि अष्टौ च योजनश-
 तानि अष्टवत्यारिंशदाधिकानि ३६५२२८३८ किञ्चिद्विंशति-
 कानि परिच्छेपण-परिधिना, इदं च परिच्छेपपरिमाणं
 'विष्कम्भयग्गदहगुणकरणी वट्टस्म परिरेओ हाइ' इति
 करणशशात् स्वयमानतस्य, सुगमत्वात् । 'सं णं पण्णस'
 मित्यादि, तद्विमानमेकेन प्राकारेण सर्वतः—सर्वासु दिक्षु
 समन्ततः—सामस्त्येन परिच्छिन्नम् । 'सं णं पागारं' इत्यादि-
 स प्राकारः त्रिणि योजनशतानि ऊर्ध्वमुच्चैस्त्वेन मूलं
 एकं योजनशतं विष्कम्भेण मध्यभागे पञ्चाशत्, मूला-
 दारभ्य मध्यभागे चावत् योजने योजने योजनत्रिभा-
 गस्य विष्कम्भतस्फुटितत्वात्, उपरि-मस्तके पञ्चविंशति-
 योजनानि विष्कम्भेण, मध्यभागादारभ्यापरितनमस्तकं
 चावत् योजने योजने योजनषड्भागस्य विष्कम्भतो हीय-
 मानतया लभ्यमानत्वात्, अत एव मूले विस्तीर्णो मध्य
 संक्षिप्तः पञ्चाशतो योजनानां स्फुटितत्वात्, उपरि तनुकः प-
 ञ्चविंशतियोजनमात्रविस्तीरार्त्तमकत्वात्, अत एव गापुच्छसं
 स्थानसंस्थितः, 'सव्वरयणामए अच्छे' इत्यादि विशेषणजाने
 प्राग्वत्, 'सं णं पागारं' इत्यादि, 'स प्राकारो' 'सक्याविह-
 पंचवअर्हि' इति नानाविधानि च तानि पञ्चवर्णानि च
 नानाविधपञ्चवर्णानि तैः, नानाविधत्वं च पञ्चवर्णपेक्षया
 द्रष्टव्यं कृष्णादधरणारतभ्यांकेष्व्या वा पञ्चवर्णत्वमेव प्रक-
 टयति—'करंहदि' इत्यादि, 'ते णं कविस्तीसगा'
 इत्यादि, तानि कपिशीर्षकाणि प्रत्येकं योजनमकमायामतो
 वैश्वेणार्धं योजनं विष्कम्भेण देशानयोजनमुच्चैस्त्वेन 'सव्य-
 रयणामया' इत्यादि विशेषणजाते प्राग्वत् । 'सूरियामस्त-
 स' मित्यादि, एकैकस्यां वाहायां द्वारसदृशमिति सर्वस-
 कृष्यया चत्वारि द्वारसदृशानि, तानि च द्वाराणि प्रत्येकं
 पञ्चयोजनशतान्यूर्ध्वम् उच्चैस्त्वेन अर्धतृतीयानि योजन-
 शतानि विष्कम्भतः 'तावइयं चैव' ति अर्धतृतीयाम्येव यो-
 जनशतानि प्रवेशतः 'सेया' इत्यादि, तानि च द्वाराणि स-
 योण्युपरि श्वेतानि-श्वेतवर्णोपेतानि धातुव्यनाङ्करत्नमय-
 त्वात् 'वरकण्णधूमियागा' इति वरकनका—वरकनकमयी
 श्लूपिका—शिलर येषां तानि तथा, 'ईहामिगउसभतुरम-
 नरमगविहगवालर्गाकअररुकरभसमरकुंजरयण्णलयपउम-
 लयभलिनिसा संभुग्गयवरवयत्वंदयापरिगयाभिरामा वि-
 ज्जाहरजमलजुयलजंतजुला विष अक्कीमहस्समालिणीया
 कृष्णपुच्छसकालया मिसमाणा मिदिमसमाणा चफुल्लो-

यगलेसा सुहकामा सभिसरीयकदा' इति विशेषणजानं
यानधिमानवद्भावनीयं' वशां द्वाराणां तेषां हेतुः' इति तेषां
द्वाराणां वर्णः—स्वरूपं व्यावर्णनमयं भवति, तमेव कथय-
ति—'तज्जद' स्यादि, तद्यथा—'वहगमया सिद्धमा' इति नमा
नाम द्वाराणां भूमिभागादुर्ध्वं निष्कामन्तः प्रदेशस्ते स-
धे वज्रमया—वज्ररत्नमयाः, वज्रशब्दस्य र्धाद्यर्थं प्राकृत-
त्वात्, एवमन्यथापि द्रष्टव्यं, 'गिद्धामया पद्मद्वारा' गिद्धम-
या—गिद्धरत्नमयानि प्रतिष्ठानानि मूलपादाः, 'केरुलियमया
खंभा' इति वैदूर्यरत्नमयाः स्तम्भाः 'जायकूयोयाचयपव-
रपञ्चवन्न [यर] मणिरयणकुण्डमन्ता' जानरूपेण—सुवर्णेन
उपाख्यते—पुत्रैः प्रवर्गैः—प्रधानैः पञ्चवर्णैर्मणिसिः—सन्द्रका-
न्तादिभिः रत्नैः—कूर्तनादिभिः कुट्टिमन्तं—वज्रभूमिन्तं
येषां ते तथा 'हंसगम्भमया एलुया' हंसगम्भमया—हंसग-
म्भारत्नमया एलुया—देहलयः 'गोमेज्जमा इदकीला'
इति गोमेज्जकरत्नमया इन्द्रकीलाः, 'लोहितयक्खमईश्रो'
लोहितारत्नरत्नमय, 'सडाश्रो' इति द्वारशाखा 'जं-
हरसमया उत्तरंगा' इति द्वारस्यापरि निर्धरस्य-
स्थितमुत्तरङ्गं तानि ज्यातीरसमयानि—ज्योतीरसार्थ-
रत्नात्मकानि 'लोहितयक्खमईश्रो' लोहितारत्नरत्नयो लोहि-
ताक्षरनामिकाः सूचयः—फलकद्वयसम्बन्धाविघटनाभायह-
नुः पादुकास्थानीयाः 'यहगमया संधी' वज्रमयाः सन्धयः
सन्धिमलाः फलकानां, किमुक्तं भवति—'वज्ररत्नपूरिताः फ-
लकानां सन्धयः, 'नाणामाणमया समुग्गया' इति समुद्रका इव
रुमुद्रकाः—शुचिकाशुद्राणि तानि नानामणिमयानि 'वयगमया
इग्गला अग्गलापान्थाया' अग्गला—प्रतीताः अग्गलापान्थादा
यत्राग्गला नियम्यन्ते, आह च जीवाभिगममूलटीकाकार-
'अग्गलापान्थादा यत्राग्गला नियम्यन्ते एतं' एतं इय अपि
वज्ररत्नमया रययामयाश्रो आवत्तणपाटियाश्रो' इति आ-
वत्तणपीठिका नाम यत्रेन्द्रकीलका भवति, उरुञ्ज विजय-
द्वारचिन्तायां जीवाभिगममूलटीकाकारेण—'आवत्तणपीठिका
यत्रेन्द्रकीलका भवतीति " अकुत्तरपासगा' इति अ-
ङ्का-अङ्कान्ममया उत्तरपाश्वो येषां द्वाराणां तानि अङ्का-
सरपाश्वेकानि 'निगंतरियघणकवाडा' इति निर्गतम् अन्त-
रिका—लघ्वन्तररूपा येषां ते निरन्तरिका अत एव घना
निरन्तरिका घनाः कपाटा येषां द्वाराणां तानि निरन्तरि-
कघनकपाटानि 'भिसिसु खेय भिसिगुलिया छुण्णघा तिण
होति' इति तेषां द्वाराणां प्रत्येकमुभयोः पाश्वयोः भिसिपु-
भिसिगताः भिसिगुलिकाः—पीठकस्थानीयाः तिस्रः पदपञ्चा-
शत्प्रमाणा भवन्ति 'गोमारुणिया (सज्जा) तइया' इति
गोमानस्यः शय्या 'तइया' इति तायन्मात्राः, षट्पञ्चाशत्त्रि-
कसङ्ख्याका इत्यर्थः 'नाणामाणमया लयालरुयगलीलाट्टियसाल
भेजियागा' इति इदं द्वारविशेषणमेव, नानामणिरत्नानि—
नानामणिरत्नमयानि व्यालरूपकारिणि लीलास्थितशालभजि-
काश्च—लीलास्थितपुत्तलिका येषु तानि तथा ' वयगमया कू-
डा रययामया उस्सहा' इति कूडा—माडभाग उच्छ्रयः—
शिखरम्, आह च जीवाभिगममूलटीकाकृत्—'कूडा माडभाग
उच्छ्रयः शिखर' इति, नवरमत्र शिखराणि तेषामेव माड-
भागानां सम्बन्धीनि ध्वितवयानि, द्वारशिखराणामुक्त्वात्
वदयमाणत्वाच्च, 'सवत्तवशिज्जमया उल्लोया' उल्लोका—

उपरिभागाः सवत्तवशीयमया—सर्वात्मना तपनीयरूपसु-
वर्णाविशेषमयाः ' नाणामणिरयणजालपंजरमणिघंमगलोहि-
यक्खपाडयेसगरययभोमा' इति मणयो—मणिमया वंशा य-
ेषु तानि मणिमयवंशकानि लोहितारत्नानि—लोहितारत्नमयाः
प्रतिवंशा येषु तानि लोहितारत्नप्रतिवंशकानि रजता—रज-
तमयी भूमिर्येषां तानि रजतभूमानि प्राकृतत्वात्समाप्तः
मणिवंशकानि लोहितारत्नप्रतिवंशकानि रजतभूमानि नाना-
मणिरत्नानि—नानामणिरत्नमयानि जालपञ्जराणि—गम्यत्वाप-
रपर्यायाणि येषु तानि तथा, पदानामन्वयोपतिपातः प्राकृ-
तत्वात्, ' अकामया पक्खा पक्खवाहाश्रो' इति अङ्का—
रनाघशपस्तमयाः पक्षास्तदकदेशभूताः पक्षवाहयोऽपि
तदकदेशभूता एवाङ्कमयः, आह च जीवाभिगममूलटीका-
कृत्—'अङ्कमया पक्षास्तदकदेशभूता एवं पक्षवाहयोऽपि
द्रष्टव्या' इति, 'आहरसामया वंसा वंसकवेल्लुका य' इति
ज्यातीरसे नाम रत्नं तन्मया वंशाः—महान्तः पृष्ठवंशा ' वंस-
कवेल्लुका य' इति महतां पृष्ठवंशानामुभयतांस्तर्येकं स्था-
प्यमाना वंशाः कवेल्लुकानि प्रतीतानि ' रययामइश्रो पाट्टि-
आश्रो' इति रजतमयः पाट्टिका—वंशानामुपरि कस्याम्या-
नीयाः 'जायकूवमईश्रो आहाडणीश्रो' जानरूपं—सुवर्णविशे-
पस्तमयः ' आहाडणीश्रो' अत्रघाटिन्यः आच्छादनोत्तुक-
मोपरिस्थाप्यमानमहाप्रमाणां कालञ्चस्थानीयाः, ' वयगम-
इश्रो उधरि पुच्छुण्णाश्रो' इति वज्रमया—वज्ररत्नानिमिका अ-
धघाटनीनामुपरि पुच्छुण्या—निधित्वाच्छादनहेतुस्तद्वान-
रत्नानाघशपस्थानीयाः, उरुञ्ज च जीवाभिगममूलटीकाकारेण—
'आहाडणीप्रहणे महत् तुल्लं च पुच्छुणा' इति 'सवत्त-
यययामयाच्छायणे' इति सवत्तं रजतमयं पुच्छुणीना-
मुपरि कवेल्लुकानामध आच्छादनम् 'अकमयकणगकुडतव-
णिज्जथुमियागा' अङ्कमयानि वाहुल्येन, इन्द्ररत्नमयानि पक्ष २
वाहादीनामङ्करत्नात्मकत्वात् कनकानि—कनकमयानि कु-
टानि—महान्तं शिखराणि येषां तानि कनककूटानि तप-
नीयानि—तपनीयस्तूपिकानि, ततः पदत्रयस्थापि कर्म-
धारयः, एतन्न यत् प्राक् सामान्येन उल्लिखन् ' स्याच-
रकणगधुमियागा' इति तद्वै प्रपञ्चतो भावितमिति । स-
स्मात् तद्वै श्वेतत्वमुपसंहारव्याजने भूय उपदर्शयति—
'नया' श्वेतानि, श्वेतत्वमेवोपमया द्रवयति—'संखनलविम-
लनिम्मलदधिघणगोखीरफेणरययानिगरप्पगासा' इति विगत
मलं विमलं यत् शङ्खतलं—शंखस्यापरितनो भागो यश्च
निमलो दधिघनः—घनीभूतं दधि गोक्षारफेनो रजतनिकरश्च
नउत् प्रकाशः—प्रतिभासो येषां तानि तथा ' तिलगरयण-
उच्छ्रवत्तिसा' इति तिलकरत्नानि—पुण्ड्रविशेषास्तैरुच्छ्रवत्तै-
श्च चित्राणि—नानारूपाणि तिलकरत्नादेवन्द्रचित्राणि, क-
चिन्तु—शंखतलाद्यमलनिम्मलदधिघणगोखीरफेणरययानियर-
प्यगाम्बुच्छ्रदत्तिसाहं' इति पाठ, तत्र पूर्ववत् पृथक् पृथक्
व्युत्पत्ति कृत्वा पश्चात् पदद्वयस्य २ कर्मधारयः, नाणाम-
णिदानालोकिया' इति नानामणयो—नानामणिमयानि दामा-
नि—मालास्नैरलंकृतानि नानामणिदामालंकृतानि अन्त-
र्धदिश्च श्रद्धणानि—श्रद्धणपुद्गलस्कन्धानिर्मापनानि ' तथ-
णिज्जवालुयापत्थडा' इति तपनीया—तपनीयमय्यो या
वालुकाः सिकतास्तासां प्रस्तटः प्रस्तरो येषु तानि तथा

'सुहफाना' इति सूत्रः-सुस्रहन्तु. स्पर्शां येषु तानि सु-
स्पर्शांनि सर्षाकरुपाणि प्रासादीयानान्यादि प्राग्वत् ।

नैषाधिकीप्ररूपणायाह—

तेमि शं दाराणं उभञ्चो पामे दुहञ्चो निसी-
हियाए सोलम सोलम चंदगकलमपरिवाडीञ्चो पन्नत्ता-
ञ्चो, ते गं चंदगकलमा वरकमलपइट्टाणा सुग्भिवरवा-
रिपडिपुमा चंदनकयचच्चागा आविद्वकंठगुणा पउमुप्प-
लपिहाणा मव्वरयणामया अच्छा ० जाव पडिरूवा महया
महया इंदकुंभममाणा पन्नत्ता समणाउमो !, तेमि शं
दागणं उभञ्चो पामे दुहञ्चो शिमीहियाए सोलम २
णागदंतपरिवाडीञ्चो पन्नत्ताञ्चो, ते गं णागदंता
मुत्ताजालंतरुमियहंमजालगवक्खजालखिखिणी (घंटा)
जालपरिखित्ता अम्भुग्गया अभिणिमिड्ढा तिरियमुमं-
पग्गहिया अहंपन्नगडरूवा पन्नगडमंठाणमंठिया मव्ववय-
णामया अच्छा ० जाव पडिरूवा महया महया गयदंत-
ममाणा पन्नत्ता समणाउमो !, तेसु शं णागदंतणसु
बहंवे कियहसुत्तवद्ववद्ववघारितमल्लदामकलावा शीलिसुत्त-
लाहितसु० हालिहसु० मुक्किक्खलमुत्तवद्ववघारितमल्लदाम-
कलावा, ते गं दामा तवणिज्जलंभुमगा सुवन्नमयरमं-
डियगा ० जाव कन्नमण्णिक्खुत्तिकंरुगं मंघंणं ते पंदंमे
मव्वञ्चो समंता आपूरमाणा २ सिरीण अइव २ उव-
मांभेमाणा चिट्ठंति । तेमि शं णागदंताणं उवरिं अन्ना-
ञ्चो सोलम नागदंतपरिवाडीञ्चो पन्नत्ताञ्चो, ते गं णागदं-
ता तं चव ० जाव महता २ गयदंतममाणा पन्नत्ता
ममणाउमो !, तेसु शं णागदंतणसु बहंवे रययामया
मिक्कणा पन्नत्ता, तेसु शं रययामणसु मिक्कणसु बहंवे
वरुलियामइञ्चो धुवघडीञ्चो पन्नत्ताञ्चो, ताञ्चो शं धुवघडी-
ञ्चो कालागुरुपवरकुंदुरुकुरुक्खुवमघमघंतं धुवघुयाभिरा-
माञ्चो सुगंधवरगंधियातो गंधवट्टिभूयाञ्चो ओगलेणं
मणुण्णं मणहरेणं घाणमण्णिक्खुत्तिकंरुगं गंधंणं ते पंदंमे
मव्वञ्चो समंता ० जाव चिट्ठंति । तेमि शं दाराणं उ-
भञ्चो पामे दुहञ्चो शिमीहियाए सोलम सोलम साल-
भंजियापरिवाडीञ्चो पन्नत्ताञ्चो, ताञ्चो शं सालभंजि-
याञ्चो लीलिट्टियाञ्चो सुपडिट्टियाञ्चो सुअलंकियाञ्चो
णाणाविहरागवमनाञ्चो णाणापिण्णद्वाराञ्चो मुट्टिगिज्ज-
सुमज्झाञ्चो आमेलगजमलजुयलवट्टियअम्भुन्नयपीणर-
इयमंठियपीवरपञ्चोहराञ्चो रत्तावंगाञ्चो अमियकेसीञ्चो
मिउविमयपमत्थलक्खणमंवेल्लियग्गमिरयाञ्चो ईमि असो-
खरपायवसमुट्टियाञ्चो वामहत्थग्गहियग्गसालाञ्चो ईमि
मदच्छकउक्खचिट्ठिएणं लूममाणीञ्चो विव चक्खुञ्चो-

यणलेमेहिं अन्नमञ्चं खेज्जमाणीञ्चो (विव) पुहाविप-
रिणामाञ्चो सासयभावसुवगयाञ्चो चन्दाणणाञ्चो चंद-
विलासिणीञ्चो चंदद्वममणिडालाञ्चो चंदाहियसोमदंम-
णाञ्चो उक्का (विव उज्जंवेमाणाञ्चो) विज्जुक्खणाभि-
रियसुरदिप्पंततेयअहिययरसञ्जिकासाञ्चो सिंगारागारचा-
रुवेसाञ्चो पामादियाञ्चो दरिसणिज्जजाञ्चो (पडि-
रूवाञ्चो अभिरूवाञ्चो) चिट्ठंति । (सू० २७)

तेषां ङागणां प्रत्येकमुभयोः पार्श्वयोरैकैकनैषाधिकीभावेन
'दुहता' इति द्विधातो द्विप्रकारयोः नैषाधिक्यां, नैषाधि-
कीनिपीदनस्थानम्, आह च जीवाभिगममूलटीकाहत्—
" नैषाधिकी निपीदनस्थान " मिति, प्रत्येकं षोडश २
(कलश) परिपाटयः प्रकृताः, ते च चन्दनकलशा ' वरक-
मलपइट्टाणा ' इति चरं-प्रधानं यत्कमलं तत् प्रतिष्ठानम्—
आधागं येषां ते वरकमलप्रतिष्ठानाः, यथा सुग्भिवरया-
रिप्रतिपूर्णाचन्दनकृतचञ्च्रीकाः-चन्दनकृतोपगगाः ' आवि-
ज्जकण्ठगुणा ' इति आविज्जः-आगोपितः कण्ठ गुणा—
रक्कसुवरूपा येषां ते आविज्जकण्ठगुणाः, कण्ठकालवत्
सप्तम्या अलुक, ' पउमुप्पलपिहाणा ' इति पञ्चमुत्पलं च
यथायोगं पिधानं येषां ते पञ्चोत्पलपिधानाः ' सव्वरयणा-
मया अच्छा मग्गहा लग्गहा ' इत्यादि यावत् ' पडिरूवगा ' इति
विशेषणकदम्बकं प्राग्यत् ' महया ' इति अनिशयेन महान्तः
कुम्भानामिन्द्र इन्द्रकुम्भो राजदन्तादिदशनादिन्द्रशब्दस्य
पूर्वनिपातः महोञ्चासौ इन्द्रकुम्भश्च तस्य समाना महन्द्रकु-
म्भसमानाः—महाकलशप्रमाणाः प्रकृता हे श्रमण ! हे आ-
युष्मन् । ' तस्स शं दाराण ' मिति तेषां ङागणां प्रत्येकं-
मुभयोः पार्श्वयोरैकैकनैषाधिकीभावेन या द्विधा नैषाधिकी
तस्यां प्रत्येकं षोडश षोडश नागदन्तपरिपाटयः प्रकृताः,
नागदन्ता—अङ्कुटकाः, ते च नागदन्ताः ' मुत्ताजालंतरुमि
यहंमजालगवक्खजालखिखिण (घंटा) जालपरिक्खित्ता ' इति—
मुक्काजालानामन्तरेषु यानि उस्तानि-लम्बमानानि
हंमजालानि—सुयग्गमयदाममसूहा यानि च गवात्तजाला-
नि गयात्ताकृतितरन्निशेषमालासमूहा यानि च किङ्किणी-
घण्टाजालानि—जुट्टघण्टासमूहास्तः परिचित्ताः—सर्वेते
व्याप्ताः ' अम्भुग्गया ' इति अभिमुखमुद्रताः अप्रिमभाग
मनाक् उन्नता इति भावः ' अभिर्निर्णाट्टा ' इति अभिसुखं-
बहिर्भागाभिमुखं निष्पृष्टा निर्गता अभिनिष्पृष्टाः ' तिरि-
यसुनेपरिग्गहिया ' इति तिर्यक् भित्तिप्रदेशः सुग्गु—अ-
निशयेन सम्यक्-मनागध्यचलनं परिगृहीताः सुसम्परि-
गृहीताः, ' अहंपन्नगडरूवा ' इति अधः—अधस्तनं यत्
पन्नगम्य संपन्त्यार्द्धं तस्यैव रूपम्-आकारो येषां ते अधः-
पन्नगाडरूपा अधःपन्नगाडरूवातिस्वरला कीर्त्तयन्ति भावः ।
एतदेव व्याचष्टे—' पन्नगाडरूवस्थानसंस्थिताः ' अधः पन्न-
गाडरूवस्थानाः ' सव्वरयणामया ' सर्वात्मना यज्जमया ' अ-
च्छा मग्गहा ' इत्यादिस्य ' जाव पडिरूवा ' इति विशेष-
णजानं प्राग्वत्, ' महया ' इति अनिशयेन महान्तो गजद-
न्तसमाना—गजदन्ताकाराः प्रकृता हे धमण ! हे आयु-
ष्मन् ! ' तेषु शं णागदंतणसु बहंवे कियहसुत्तयया ' तेषु

नागदन्तकेषु बहवः कृष्णसूत्रयुक्ता ' वग्धारिण्य ' इति अथ
 लाम्बिता माल्यदामकलापाः--पुष्पमालाभूभूटा बहवो नी-
 लसूत्रायलाम्बितमाल्यदामकलापा एवं लोहितहारिद्रशुक्ल-
 सूत्रयुक्ता अपि वाक्याः । ' ते शं दामा ' इत्यादि, तानि
 दामानि ' तद्यणिज्जलभूतगा ' इति तपनीयः--तपनीयमयो
 लभूतगो-दामनामप्रमभाग मण्डनविशेषा येषां तानि तथा,
 तपनीयलभूतकानि, ' सुवर्णपत्रकेण मण्डितानि सु-
 वर्णपत्रमण्डितानि ' नाणाविहमणिर्यणविहहारउच-
 स्तोहियसमुद्र्या ' इति नानारूपाणां मणीनां रत्नानां च
 विविधा विचित्रवर्णां हारा अष्टादशमरिका अर्द्धहारा
 नयसारिकास्तैरुपशोभितः समुद्र्यायां येषां तानि तथा ' जा-
 य सिर्गिण अर्ध २ उचसोभमाणा चिद्वृति ' इति अत्र याध-
 न्करणादेशं पारपूर्णाः पाठा द्रष्टव्यः ' ईसिमणोरणमसंपत्ता
 पुष्पायराद्विद्युत्तरागणहिं वाएहिं मंदायं मंदायं एडज्जमाणा
 पडज्जपत्तयंभूममाणा आरांलण मणुसुं मणुहरेणं करण-
 मणानिवुडकरेणं सेहणं ते पपसे सव्वथा समंता आपूरमा-
 णीं २ म्निरीए अर्ध २ उचसोभमाणा चिद्वृति' एतच्च प्रा-
 गेव यानविमानवर्णने व्याख्यातमिति न भूया व्याख्यायेत ।
 ' तेसि शं सागदंताण ' मित्यादि, तेषां नागदन्तानामुपरि
 प्रत्येकमन्याः षोडश षोडश नागदन्तपरिपाठ्यः प्रहसाः ते
 च नागदन्ता याधत्करणात्-' मुत्ताजालनरुमित्यहमजालगय
 क्खजालमिखिणिघटाजालपरिक्खत्ता' इत्यादि प्रागुक्त सर्व
 द्रष्टव्यं यावत् गजदन्तसमानाः प्रहसा हे अमण ! हे आयु-
 प्पमन् ! ' तेसु शं सागदंतपसु ' इत्यादि, तेषु नागदन्तकेषु
 बहूनि रजतमयानि सिक्ककानि प्रहसानि, तेषु सिक्ककेषु बह-
 वो बहो वैडूर्यमय्या वैडूर्यरत्नात्मिका धूपघाटिकाः ' का-
 लागुरुपवङ्कुदुरुक्कतुरुक्कधूममघमघंते ' त्यादि प्राग्वत् नवरं
 ' घाणमणानिवुडकरेण ' इति घाणेन्द्रियमनोनिर्वृतिकरेण ।
 ' तेसि ग ' मित्यादि, तेषां हाराणां प्रत्येकमुभयोः पार्श्वयो-
 र्कैकनैर्वाभकीभावेन द्विधातो द्विप्रकारायां तेषांधक्यां षोड-
 श षोडश शालभाज्जकापरिपाठ्यः प्रहसाः, ताश्च शालभाज्ज-
 का लीलया लीलताङ्गनिवशरूपया स्थिता लीलाम्बिताः,
 ' सुपर्शट्टयाओ ' इति सुमनोहृतया प्रतिष्ठिताः सुप्रतिष्ठिताः
 ' सुअलंकियाओ ' सुष्ठु-अतिशयन रमणीयतया अलङ्कृताः
 कथलंकृताः ' साणाविहरागवसणाओ ' इति नानाविधो-
 नानाप्रकारे रागा येषां तानि नानाविधरागाणि तानि वस-
 नानि--वन्ध्याणि यासां तास्तथा ' नानामण्णिनडाओ ' इति
 नानारूपाणि माल्यानि--पुष्पाणि पिनडानि आधिडा-
 नि यासां ता नानामाल्यपिनडाः, क्कान्तस्य परनिपानः सुक्का-
 दिदर्शनात्, ' मुट्टिगज्जसुमज्जकाओ ' इति मुष्टिप्राण्य सुष्टु-
 शोभनं मध्यं--मध्यभागां यासां तास्तथा, ' आमलजजमल-
 जुगलवाट्टियअधुस्यपीणरइयसीठियपीवरपओहराओ ' पीन-
 पीवरं रचितं संस्थितं--संस्थानं यकाभ्यां तौ पीनरचितसं-
 स्थानी आमलकः--आपीडः, शंखरु इत्यर्थः, तस्य यमल-
 वगलं समधेगिकं यद्युगलं नद्वत् यस्मिन्ता यद्वस्वभावा-
 बुपाचितकठिनभावाविति भावः अभ्युन्नतं पीनरचितसंस्था-
 नौ च पयोधरौ यासां तास्तथा, ' रत्तावंगाओ ' इति रत्ताऽ
 पाङ्गा--नयनोपास्तकपो यासां तास्तथा, ' असियकंसिओ '

इति असिताः--कृष्णाः केशा यासां ता असितकेश्यः, एते-
 व सविशेषमाचष्ट--' मिडविम्यपसथलक्खणसंघाण्णयरग-
 म्भियाओ ' मृदवः--कामला विशदा-निर्मलाः प्रशस्तानि-
 शोभनानि अरुफुटिनामन्वप्रभृतीनि लक्षणानि येषां ते प्रश-
 स्तलक्षणाः ' संवण्णितं ' संवृत्तमग्रं येषां ते संवण्णितायाः शि-
 रोजाः--केशा यासां ता मृदुविशदप्रशस्तलक्षणसंवण्णिताप्र-
 शिरोजाः, ' ईसि असांगवरपायवसमुट्टियाओ ' इत्यत्--म-
 नाक्क अशोकवरपादपे समुपस्थिताः--आभिधा ईशदशोकव-
 रपादपसमुपस्थितास्तथा ' वामहत्थगहियग्गसालाओ ' वाम-
 हस्तेन गृहीतमग्रं शालायाः--शाखायाः अर्धादशोकपा-
 दपस्य यकाभिस्ता वामहस्तगृहीताप्रशालाः ' ईसि अउ-
 च्छिक्कडक्खन्निट्टणं लुवमाणीओ विवे ' ति इत्यत्-मनाक्क
 अर्द्ध--तिर्यक्क बालतमल्लयेषु कटाक्षरूपेषु चिद्वृतेषु तैर्मु-
 ष्णन्त्य इव सुरजनानां मनानि ' चक्खुल्लोयणलेसंहि य अ-
 षमअं खिज्जमाणीओ विव ' अन्याऽन्य- परस्परं चक्षुषां लो-
 कनेन--आलोकनेन ये लेशाः--संश्लेषान्तैः खिद्यमाना इव,
 किमुक्कं भवति ?--एवंनामानान्यर्ग्वलिनाक्षिकटाक्षैः
 परस्परमवलोकमाना अवतिष्ठन्ति, यथा नूनं परस्पर-
 सौभाग्यासहनतस्तिर्यग्वालताक्षिकटाक्षैः परस्परं खिद्यन्त
 इवात, ' पुढविपरिणामाओ ' इति पृथिवीपरिणाम-
 रूपाः शाश्वतभावमुपगता विमानयत् ' चंदागणाओ ' इति
 चन्द्र इवानन मुखं यासां तास्तथा ' चंदाविला-
 सिणीओ ' इति चन्द्रवत् मनोहरं विलसन्तीत्येवशीलाश्च-
 न्द्रविलासिन्यः ' चंदासमानिडालाओ ' इति चन्द्रार्द्धसमम-
 अष्टमीचन्द्रसमानं ललाटे यासां तास्तथा ' चंदाहियसां
 मंदंमणाओ ' इति चन्द्रादपि अधिकं सोमं--सुभगकान्ति-
 मत् दर्शनम्--आकारो यासां तास्तथा उल्का इव उद्यो-
 तमानाः ' थिज्जुघणमरीचिसूररिपंततेयअहिययरसांभ-
 कासातो' इति विद्युतो ये घना-बहलतरा मरीचयस्तेभ्यां
 यक्ख सूर्यस्य दीप्यमानं दीप्तं-तेजस्तस्मादपि अधिकतरः
 सान्द्रकाशः--प्रकाशो यासां तास्तथा, ' भिगारागारवाह-
 वसाओ पासइयाओ दारसाणजाओ पाडक्काओ अभि-
 रुवाओ चिद्वृति' इति प्राग्वत् ।

तेसि शं दाराणं उभयो पामे दुहओ गिसीहियाए सो-
 लम सोलस जालकडगपरिवाडीओ पन्नताओ, ते शं जा-
 लकडगा सव्वरयणामया अच्छा ०जाव पडिरूवा । तेसि
 शं दाराणं उभयो पामे दुहओ गिसीहियाए सोलस
 सोलस घंटापरिवाडीओ पन्नताओ, तासि शं घंटाणं इमे-
 यारूवे वन्धावासे पन्नते, तं जहा-जंभुणयामईओ घंटाओ
 वयरामयाओ लालओ साणामणिमया घंटापामा तव-
 णिज्जामइयाओ संखलाओ रययामयाओ रज्जुतो, ताओ
 शं घंटाओ ओहस्सराओ महस्सराओ सीहस्सराओ दुंदु-
 हिस्सराओ कुचस्सराओ गंदिस्सराओ गंदिघांसाओ
 मंजुस्सराओ मंजुघांसाओ सुस्सराओ सुस्सरणिग्घोसाओ
 उरालेणं मणुणेणं मणुहरेणं कन्नमणुनिवुडकरेणं मंदां ता
 पदेसे सव्वओ समंता आपूरमाणीओ २ ०जाव चिद्वृति ।

तेमि शं दाराणं उभयो पामे दुहयो शिमीहियाण सो-
लम मोलम वणमालापग्वाडीयां पन्नतायां, तायां शं
वणमालायां शाणामणिमयदुमलयाकमलयपल्लवममा-
उलायो छप्यपरिभुजमाणा सोहंतमस्मिरीयायां पा-
साईयायां० ४ । तेमि शं दाराणं उभयो पामे दुहयो
शिमीहियाण मोलम २ पगंठगा पन्नता, ते शं पगंठगा
अद्दु इजाई जायणमयाई आयामक्खिंभणं पणवीसे
जायणमयं बाहल्लणं सव्वययमया अच्छा ०जाव प-
डिस्वा । तेमि शं पगंठगाणं उवरिं पत्तेयं २ पामायव-
डेसगा पन्नता, ते शं पामायवडेसगा अद्दुइजाई उहुं
उच्चत्तेणं पणवीसे जायणमयं निक्खंभेणं अब्भुरगयमू-
मिअपहमिया इव विविहमणिरयणभत्तिचित्ता वाउद्ध-
यविजयवजयंतपडामल्लताइल्लतकलिया तुंगा गगणत-
लमणुलिहंतसिहरा जलंतरयणपंजरुम्मिलिय व्व मशि-
कणमधुभियागा विद्यमियमयवत्तपेडगीया तिल्लगरय-
णद्वचंदत्तिता क्खामासादामालंकिया अंतो वहिं च
सएदा तवगिअप लुयापत्थडा मुहफामा मस्मिरीयस्वा
पामादीया दरिमगिजा ०जाव दामा उवरिं पगंठगाणं
क्या ल्लताइल्लता । तेमि शं दाराणं उभयो पामे मो-
लम मोलम तोरणा पन्नता, शाणामणिमया शाणाम-
णिमयमु खंभेसु उवणिविद्धमन्निविद्धा ०जाव पउमहत्थगा,
तेमि शं तोरणाणं पुरयो दो दो सालभंजियाओ पन्न-
तायां, जहा हेट्टा तेहव तेमि शं तोरणाणं पुरयो ना-
गंदता पन्नता, जहा हेट्टा ०जाव दामा, तेमि शं तोरणाणं
पुरयो दो दो हयमंघाडा गयमंघाडा नरसंघाडा किन्-
रमंघाडा किंपुरिमंघाडा महोरमंघाडा गंधव्वमंघाडा
उमभनंघाडा सव्वरयणामया अच्छा ०जाव पडिस्वा,
एवं धीही पंतीओ मिहुणाडं । तेमि शं तोरणाणं
पुरयो दो दो पउमलयओ ०जाव मामलयओ शिचं
कुमुभियाओ सव्वरयणामया अच्छा ०जाव पडिस्वाओ ।
ताम शं तोरणाणं पुरयो दो दो अक्खय (दिना)
सोपत्थिया पन्नता, सव्वरयणामया अच्छा ०जाव प-
डिस्वा, तेमि शं तोरणाणं पुरयो दो दो चंदण-
कलमा पन्नता, ते शं चंदणकलमा वरकमलपड्डाणा
तहव । तेमि शं तोरणाणं पुरतो दो दो भि-
गारा पन्नता, ते शं भिगारा वरकमलपड्डाणा ०जाव
महया मचगयमुहाऽऽकितिममाणा पन्नता समणाउसो ! ।
तेमि शं तोरणाणं पुरयो दो दो आयंमा पन्नता,
तेमि शं अयंसाणं इमेयारूवे वन्नावासे पन्नत्तं, तं-
जहा—तवणिअमया पगंठगा वैरुलियमया सुरया व-

इगमया दान्तरंगा शाणामणिमया मंडला अणुग्व-
मितनिम्मलाते छावाते समणुवत्ता चंदमंडलपडिणि-
कामा महया अद्दुकायममणा पन्नता समणाउसो ! ।
तेमि शं तोरणाणं पुरयो दो दो वहरनाभयाला
पणता अच्छनिच्छडियसालितंदुलख्खमंदिदुपडिपुत्ता इव
चिद्धंति मव्वजंबूणयमया ०जाव पडिस्वा महया म-
हया रहचक्खवालममाणा पन्नता समणाउसो ! । तेमि शं
तोरणाणं पुरयो दो दो पातीओ, ताओ शं पा-
ईओ अच्छेदगपरिहत्थाओ शाणामणिपंचवन्नस्म फ-
लहरियमस्म बहुपडिपुत्ताओ विव चिद्धंति सव्वरय-
णामईओ अच्छओ ०जाव पडिस्वाओ महया महया
गांकलिंजरचक्रममाणीओ पन्नताओ समणाउसो ! । ते-
मि शं तोरणाणं पुरयो दो दो सुपइडा पन्नता
खाणाविहभंडविरइया इव चिद्धंति सव्वरयणामया अ-
च्छा ०जाव पडिस्वा । तेमि शं तोरणाणं पुरयो
दो दो मणुगुलियाओ पन्नताओ, तासि शं मण-
गुलियासु बहव सुवन्नरूपमया फलगा पन्नता, ते-
सु शं सुवन्नरूपमयासु फलमासु बहव वयरामया ना-
गंदतया पन्नता, तेसु शं वयरामएसु शागंदतएसु
बहव वयरामया निक्खगा पन्नता, तेसु शं वयराम-
एसु निक्खेतु किण्हसुत्तनिक्खगावच्छिता थिलपुत्तनिक्ख-
गवच्छिया लोहिंसुत्तमिक्खगवच्छिया हासिंसुत्तमिक्ख-
गवच्छिया सुद्धिन्तसुत्तमिक्खगवच्छिया बहवे वायकरगा
पन्नता मव्वे वैरुलियमया अच्छा ०जाव पडिस्वा ।
तेमि शं तोरणाणं पुरयो दो दो चित्ता रयणक-
रंडगा पन्नता, ते जहाणामए रवो चाउरंतच्चक्खडिस्म
चित्ते रयणकरंडण वैरुलियमणिफलिदपडलपचयेडे मा-
ते पहाते ते पंतये सव्वतो ममां आभासति उ-
जांवेति तवति भासति एवमेव ते वि चित्ता रयण-
करंडगा साते पहाते ते पणमे सव्वओ मभंता ओ-
भासंति उजांवेति तवति पमांति, तेमि शं तोर-
णाणं पुरयो दो दो हयकंठा गयकंठा नरकंठा कि-
न्नरकंठा किंपुरिमकंठा महोरमकंठा गंधव्वकंठा उ-
सभकंठा सव्ववयरामया अच्छा ०जाव पडिस्वा, ते-
सु शं हयकंठएसु ०जाव उमभकंठएसु दो दो पु-
प्फचंगेरीओ (मल्लचंगेरीओ) सुन्नचंगेरीओ (गंधचंगेरी-
ओ) वत्थचंगेरीओ आभरणचंगेरीओ मिद्धत्थचंगेरीओ
लोमहत्थचंगेरीओ पन्नताओ सव्वरयणामयाओ अच्छाओ
०जाव पडिस्वाओ, तासु शं पुप्फचंगेरीओसु ०जाव लो-
महत्थचंगेरीओसु दो दो पुप्फचंगेरीओ ०जाव लोमहत्थचंगेरीओ-

लगाईं सव्वरयणामयाईं अच्छाईं ०जाव पडिरूवाईं ।
तेसिं थं तोरणाणं पुरओ दां दां सीहासणा पन्नत्ता,
तेसिं थं सीहासणाणं वक्कओ ०जाव दामा, तेसिं थं तो-
रणाणं पुरओ दां दां रूपमया छत्ता पन्नत्ता, ते थं
छत्ता वेकलियविमलदंडा जंबूणयकन्निया चइरसंधी सु-
त्ताजालपरिगया अडुमहस्सवरकचंणसलागा दहरमल-
यसुगंधी मव्वोउयसुग्भी सीयलच्छाया मंगलभत्तिचि-
त्ता चंदागारोवमा । तेसिं थं तोरणाणं पुरओ दां दां
चामराओ पन्नत्ताओ, ताओ थं चामराओ (चंद-
प्यभेकलियवरनानामणिरयणखचियचित्तदण्डाओ) गा-
सामणिकणगरयणविमलमहरिहतवणिज्जुजलविचित्तदं-
डाओ वल्लियाओ संखंककुंददगरयअमयमहियफेणपुंजस-
न्निगासातो सुहुमरययदीहवालातो सव्वरयणामयाओ
अच्छाओ ०जाव पडिरूवाओ । तेसिं थं तोरणाणं पुरओ
दां दां तेल्लममुग्गा कांडुमग्गा पत्तममुग्गा चोयगममुग्गा
तगरसमुग्गा एलाममुग्गा हरियालस ० हिंगुलयस ० मणां-
सिलाममुग्गा अंजणममुग्गा सव्वरयणामया अच्छा ०जाव
पडिरूवा । (सू० २८)

‘ तेसिं थं ’ मित्यादि तेषां द्वाराणां प्रत्येकमुभयोः पार्श्व-
योरेकैकनेपधिकीभावेन या द्विधा नैपेधिकी तस्यां पो-
डश षोडश जालकटकाः प्रहृताः, जालकटका—जालक-
कायां रम्यसंस्थानः प्रदशविशेषः, ते च जालकटकाः ‘ स-
व्वरयणामया अच्छा सगहा ०जाव पडिरूवा ’ इति प्रा-
ग्वत् । ‘ तेसिं थं ’ मित्यादि, तेषां द्वाराणां प्रत्येकमुभयोः
पार्श्वयोर्द्विधातो नैपेधिक्यां षोडश घण्टापरिपाठः प्रह-
प्ताः, तासां च घण्टानामयमेतद्रूपे घण्टायासां—घण्टा-
कनिवेशः प्रहृताः, तद्यथा—जम्बूनदमर्या घण्टा वज्रमर्या
लालाः नानामणिमया घण्टापाश्वोः तपनीयमर्याः शृङ्ख-
ला यासु ता अवलाभ्यनास्तिष्ठन्ति रजतमर्या रजजवः
‘ ताओ थं घण्टाओ ’ इत्यादि, ताश्च घण्टा ओघन-
प्रवाहेण स्वरा यासां ता ओघस्वरा मेघस्यवान्दीर्घः
स्वरा यासां ता मेघस्वराः हंसस्यव मधुरः स्वरा यासां
ता हंसस्वराः, एवं कौञ्जस्वराः सिंहस्वरा च प्रभूतदे-
शव्यापी स्वरा यासां ताः सिंहस्वराः एवं दुन्दुभिस्वरा
हादशावधतूर्ध्वस्वनातो नान्दः नान्दस्वराः नान्दयत् घोषा
हादो यासां ता नान्दघोषाः मञ्जुः—प्रियः स्वरा यासां
ता मञ्जुस्वरा, एवं मञ्जुघोषाः, किं बहुना ? सुस्वराः
सुस्वराघोषाः, ‘ उरालण ’ मित्यादि प्राग्वत् । ‘ तेसिं थं ’
मित्यादि, तेषां द्वाराणां प्रत्येकमुभयोः पार्श्वयोः द्विधातो
नैपेधिक्यां षोडश षोडश वनमालापरिपाठः प्रहृताः, ताश्च
वनमाला नानादृशाणां नानालतानां च यानि किशलय-
नि ये च पल्लवास्तैः समाकुलाः—सम्मिथाः ‘ छुपयप-
विभुज्जमाणा सांभन्तसास्सरीया ’ इति षट्पदैः परिभु-
ज्यमानाः सत्यः शोभमानाः षट्पदपरिभुज्यमानशोभमाना-
श्चत एव सभ्रीकाः ‘ पासाईया ’ इत्यादि षट्चतुष्टयं प्रा-

ग्वत् । ‘ तेसिं थं द्वाराणां ’ मित्यादि, तेषां द्वाराणां
प्रत्येकमुभयोः पार्श्वयोरेकैकनेपधिकीभावेन या द्विधा नैपे-
धिकी तस्यां षोडश षोडश प्रकण्टकाः प्रहृताः, प्रकण्टको
नाम पीठविशेषः, आह च जीवाभिगममूलटीकाकारः—
‘ प्रकण्टी पीठविशेषा ’ इति, ते च प्रकण्टकाः प्रत्ये-
कमर्द्धतीयानि योजनशतान्यायामाचक्ष्मभाभ्यां पञ्चविंश-
पञ्चविंशत्यधिकं योजनशतं बाह्येन—परिहाभावेन ‘ स-
व्वययगमया ’ इति सर्वात्मना ते प्रकण्टकाः वज्रमया-
वज्ररत्नमया, ‘ अच्छा सगहा ’ इत्यादि विशेषणजाने प्रा-
ग्वत् । ‘ तेसिं थं पण्डगाण ’ मित्यादि, तेषां प्रकण्टका-
नाम उपरि प्रत्येक-प्रत्येकम्—इह एकं प्रति प्रत्येकमि-
त्याभिमुख्यं वर्त्तमानः प्रतिशब्दः समस्यते, ततो वी-
प्सादाघतसकायां द्विवचने, प्रासादाघतसकाः प्रहृताः,
प्रासादाघतसका नाम प्रासादाघतेशाः, उक्तं च जीवाभि-
गममूलटीकायां—“ प्रासादाघतसकौ—प्रासादविशेषा ’ इ-
ति, ते च प्रासादाघतसका अर्द्धतीयानि योजनशतानि
ऊर्ध्वम् उच्चैस्त्वेन पञ्चविंश योजनशतं विष्कम्भेन, ‘ अ-
भ्युद्यमनियपह्निययाव ’ अभ्युद्यता—आभिमुख्येन स-
र्वतो धिनगता उत्सृताः—प्रथमतया सर्वासु दिक्षु प्रसृता
या प्रभा तथा सिता इव—वज्रा इव तिष्ठन्तीति गम्यते,
अन्यथा कथमिव ते अभ्युद्यता निगलन्त्याः तिष्ठन्तीति भा-
वः, ‘ विविद्धमणिरयणभत्तिचिन्ता ’ विविधा—अनेकप्रका-
रा ये मणयः—चन्द्रकान्तादयो यानि च रत्नानि—कंकतना-
दीनि तेषां भक्तिभिः विच्छिन्तिविशेषश्चित्रा—नानारूपाः आ-
श्चर्यघ्नो वा नानाविधमणिरत्नभक्तिचित्राः, ‘ वाउडूय-
विजययज्यतीपडागल्लताइच्छत्तकालया ’ वाताङ्गता—वायुक-
स्पिता विजयः अभ्युद्यस्तस्त्विका वैजयन्त्याभिधाना याः
पताकाः, अथवा—विजया इति वैजयन्तीनां पार्श्वकर्णिका
उच्यन्ते तत्प्रधाना वैजयन्त्या विजयवैजयन्त्याः, पताकास्ता
एव विजयवर्जिता छत्रातिछत्राणि—उपर्युपरिस्थितान्यातप-
त्राणि तैः कलिता वाताङ्गतविजयवैजयन्तीपताकाछत्राति-
च्छत्रकलिताः, तुक्का—उच्चा उच्चैस्त्वेनार्द्धतीययोजनशत-
प्रमाणत्वात् अत एव ‘ गगनतलमणुलिहंतसिहरा ’ इति
गगनतलम्—अम्बरतलम् अनुलिखन्ति—आभिलक्षयन्ति शिख-
राणि येषां ते तथा, जालानि—जालकानि तानि च भवनभि-
त्तिषु लोके प्रतीतानि, तदन्तरेषु विशिष्टशोभानिमित्तं रत्नानि
येषु ते जालान्तररत्नाः, सूत्रं चात्र विमङ्गलोपः प्राकृतत्वात्,
तथा पञ्जगात् उन्मीलिता इव बाह्यकृता इव पञ्जरोन्मीलिता
इव यथा किल किमपि वस्तु पञ्जगात् वंशादिमयाच्छादनावि-
षान् बाह्यकृतमत्यन्तमथिनष्टुच्छायत्वात् शोभते एवं तेषु
प्रासादाघतसका इति भावः, तथा मणिकनकानि—मणिकनक-
मर्याः रत्नपिकाः—शिखराणि येषां ते मणिकनकरत्नपिकाः,
तथा विकसितानि यानि शतपत्राणि पुरङ्गीकाराणि च द्वारा-
दौ प्रतिकृतत्वेन स्थितानि तिलकरत्नानि—भिर्यादिषु पु-
रङ्गविशेषा अर्द्धचन्द्राश्च द्वारादिषु नैश्चित्राः—तथा नानारू-
पा वा विकसितशतपत्रपुरङ्गीकृतिलकरत्नार्द्धचन्द्रचित्राः,
तथा नाना—अनकरूपानि यानि मणुदामानि—मणिमय-
पुष्पमालास्तैरलङ्कृतानि—शोभितानि नानामणुदामाल-
ङ्कृतानि तथा अन्तर्बाहिश्च स्तवणा—मण्डणाः, तथा तप-

नीये-सुवर्णाविशेषमन्मर्या चालुकायाः प्रस्तटाः-प्रस्तारा
 येषु ते तपनीययालुकाप्रस्तटाः 'सुहफाम्ना सरिस्मरीयकवा
 पाम्नाइया' इत्यादि प्राग्बलेषां च प्राग्नादायनंस्कानामन्-
 भूमिधर्माणमुपयुक्ताकवर्णनं मिहात्मनवर्णनमुपरिविजयदुष्य-
 वर्णनं वज्राकुशवर्णनं मुक्राडामवर्णनं च यथा प्राक् यान-
 विमानं भाविनं तथा भावनीयम् । 'तेसि ण' मित्यादि, ते-
 षां तारणां प्रत्येकमुभयोः पाश्वर्योर्कैकनेषधिकीभावेन या
 द्विधा नैषेधिकी तस्यां योऽश योऽश तारणानि प्रक्षप्तानि ,
 तानि च तारणानि नानामाणमयानांन्याद् तारणवर्णन या-
 मविमानमिव निरवशेषं भावनीयम् । 'तेसि ण' तारणाणं
 पुरा' इत्यादि, तेषां तारणानां पुरतः प्रत्येकं द्वे द्वे शा-
 लमाञ्जक, शालमाञ्जकावर्णनं प्राग्बत्, 'तेसि ण' मि-
 त्यादि, तेषां तारणानां पुरतां द्वौ द्वौ नागदन्तकौ प्रक्षप्तौ,
 तेषां च नागदन्तकानां वर्णनं यथाऽधस्ताद्वन्तरमुक्तं त-
 था वक्रव्यं, नवरमत्रोपरि नागदन्तका न वक्रव्या अभा-
 वान्, 'तेसि ण' मित्यादि तेषां तारणानां पुरतां द्वौ द्वौ
 हयसङ्घाटौ, सङ्घाटशब्दां गुग्मवाची यथा साधुसंघाट इ-
 त्यत्र, ततो द्वे द्वे हयगुग्मे इत्यर्थः, एवं गजनरकिन्नरकि-
 पुरुषमहोरगगन्धर्वैवृषभसंघाटा अपि वाच्याः, एते च क-
 थम्भूताः ? इत्याह— 'सव्यरयणामया अचञ्चा सरहा' इ-
 त्यादि प्राग्बत्, यथा चामीषां हयादीनामघटानां संघाटा
 उक्तास्तथा पङ्कयोऽपि कीथयोऽपि मिथुनकानि च वाच्य-
 नि, तत्र संघाटाः—समानालङ्कयुग्मरूपा पुष्पायकीर्णकाश्च
 एकदिग्द्वयस्थिताः श्रेणिः—पङ्कयुग्मयोः पाश्वर्योर्कैकश्रे-
 णिभावेन यत् श्रेण्युग्मं सा वीथिः श्रीपुरुषगुग्मं मिथुनकं
 'तेसि ण' मित्यादि, तेषां तारणानां पुरतां द्वे द्वे पद्म-
 सन्त यावत्करणात्—द्वे द्वे मागलते द्वे द्वे अशोकलते द्वे द्वे
 चम्पकलते द्वे द्वे चूतलते द्वे द्वे वासन्तीलते द्वे द्वे कुन्दल-
 ते द्वे द्वे अतिमृकलते इति परिगृह्यते, द्वे द्वे श्यामलते,
 ताश्च कथम्भूता इत्याह 'गिच्छं कुसुमियाश्चो' इत्यादि
 यावत्करणात्—'निच्छं मरुलियाश्चो निच्छं लयहयाश्चो निच्छं
 थवहयाश्चो निच्छं गुच्छियाश्चो निच्छं जमलियाश्चो निच्छं
 जुयलियाश्चो निच्छं धिनमियाश्चो निच्छं पणमियाश्चो निच्छं
 सुविभलपिण्डमर्जरिर्वाङ्मगधरीश्चो निच्छं कुसुमियमउ-
 लियलयहयथवहयगुलहयगोच्छयविणमियपर्णामियसुविभ-
 लपिण्डमर्जरिर्वाङ्मगधरीश्चो' इति परिगृह्यते, अस्य व्या-
 ख्यानं प्राग्बत्, पुन कथम्भूता इत्याह— 'सव्यरयणामया
 ०जाव पडिरुआ' इति, अत्रापि यावत्करणात्—'अचञ्चा स-
 रहा' इत्यादि विशेषणरूपमुपरिग्रहः, स च प्राग्बद्भावनीयः,
 'तेसि ण' मित्यादि, तेषां तारणानां पुरतः प्रत्येकं द्वौ
 द्वौ दिक्पाठौ—'दिक्पाठौ तं च सधे जाम्बूनदमयाः,
 काञ्चिपाठः—'सव्यरयणामया अचञ्चा' इत्यादि, प्राग्बत् 'ते-
 सि ण' मित्यादि द्वौ द्वौ चन्द्रकलशां प्रक्षप्ता, वर्णकः चन्द्र-
 कलशानां 'वरकमलपट्टाणा' इत्यादिरूप सयः प्राक्नो
 वक्रव्यः, 'तेसि ण' मित्यादि द्वौ द्वौ भृङ्गार्ग, तेषामपि क-
 लशानामिव वर्णकौ वक्रव्या, नवरं पर्थन्ते 'महयामसगय-
 महामुहागिहसमाणा पद्मत्ता समणाउभो !' इति वक्रव्यम्
 'मसगयमहामुहागिहसमाणा' इति मन्तो यो गजस्तस्य म
 इत्-अतिविशालं यत्, एवं तस्यार्कान आकारस्तस्मानाः-

तस्मदशाः प्रक्षप्ताः, तसि ण' मित्यादि तेषां तारणानां पु-
 रतो द्वौ द्वौ द्वावदशकौ प्रक्षप्तौ, तेषां चादशकानामयमेतदुपा
 वर्णावासो-वर्णकानिधशः प्रक्षप्तः, तद्यथा-तपनीयमयाः प्र-
 कण्टका-पीठविशेषाः अङ्कमयानि--अङ्कमयानि मण्ड-
 लानि यत्र प्रतिविम्बसम्भूतिः 'अणोर्घासयानिम्मलाए' इति
 अत्रघर्षणमवघर्षितं भाव क्रप्रत्ययः तस्य निर्मलता-अव-
 घर्षितनिर्मलता, भूत्यादिना निर्माजनमित्यर्थः अत्रघर्षितस्था-
 भावोऽनवघर्षितः तत्र निर्मलता तथा अनवघर्षितनिर्मलता
 ल्यायया समनुवदा-युक्ता, 'चन्द्रमण्डलपाडिनकासा' इति
 चन्द्रमण्डलदृशाः 'महया महया' अतिशयेन महान्तोऽर्ज-
 कायसमानाः-कायादप्रमाणाः प्रक्षप्ता इ श्रमण ! इ आयुष्म-
 न् ! 'तेसि ण' मित्यादि तेषां तारणानां पुरतां द्वे द्वे वज्र-
 नाभे--वज्रमयो नाभिर्ययास्ते वज्रनाभे स्थाने प्रक्षप्त तानि
 च स्थालानि तिष्ठन्ति, 'अचञ्चात्तच्छ्रुडियतेदुलनदभेददुप-
 डिपुष्पा इव चिद्रुति' अचञ्चा--निर्मला, शुद्धाः स्फटिकव-
 त्प्रिच्छ्रुटिताः-त्रीन् वागान् छ्रुटिताः अत एव 'नखसन्द-
 ष्टाः नखाः--नखिकाः सन्दष्टा मुशलादिभिः छ्रुटिता येषां
 ते तथा सुखादिदर्शनात् क्लान्तस्य पानागतः अचञ्चात्त-
 च्छ्रुटितैः शालतण्डुलैर्नखसन्दष्टैः परिपूर्णा, पृथ्वीपरिणाम-
 रूपाणि तानि तथा कवलमेवमाकाराणीत्युपमा, तथा चाह-
 'सव्यजम्बूणयमया' सर्वोत्पन्ना जम्बूनदमयानि 'अचञ्चा
 सरहा' इत्यादि प्राग्बत् 'महया महया' इति अतिशयेन म-
 हान्ति रथचक्रसमानानि प्रक्षप्तानि हे श्रमण ! हे आयुष्मन् !
 'तेसि ण' मित्यादि तेषां तारणानां पुरतां द्वे द्वे 'पादयो'
 इति पादयो प्रक्षप्त, ताश्च पादयः 'सचञ्चादगपाडिहन्थाश्चो'
 इति स्वच्छपानीयपरिपूर्णा, 'नाणाविहस्य फलहरियस्य
 बहुपाडिपुष्पाविवे' ति अत्र पृष्टी तृतीयाथे 'बहु पाडिपुष्पे' ति
 चैकवचने प्राक्नत्वात्, नानावर्धैः फलहरितैर्हरितफलैर्बहु-
 प्रभूतं प्रतिपूर्णा इव तिष्ठन्ति न खलु तानि फलानि किन्तु
 तथारूपाः शाश्वतभावमुपागताः पृथ्वीपरिणामास्ततः उप-
 मानमिति, 'सव्यरयणामईश्चो' इत्यादि प्राग्बत्, 'महयं' ति
 अतिशयेन महत्या गोकलिञ्जगच्चक्रसमानाः प्रक्षप्ताः हे श्रम-
 ण ! हे आयुष्मन् !, 'तेसि ण' मित्यादि तेषां तारणानां पु-
 रतो द्वौ द्वौ सुप्रतिष्ठकौ—आधारविशेषौ प्रक्षप्तौ, ते च सुप्रति-
 ष्टका सुसर्वापाधप्रतिपूर्णा नानावर्धैः पञ्चवर्णैः प्रसाधन-
 भारेडैश्च बहुपरिपूर्णा इव तिष्ठन्ति, उपमाभावना प्राग्बत्,
 'सव्यरयणामईश्चो' इत्यादि तथैव, 'तेसि ण' मित्यादि ते-
 षां तारणानां पुरतां द्वे द्वे मनोगुलिका नाम पीठिका, उक्तं
 च जीवाभिगममूलटीकायाम्--'मनोगुलिका नाम पीठिके'
 ति, ताश्च मनोगुलिकाः सर्वोत्पन्ना वैदूर्यमयः 'अचञ्चा' इ-
 त्यादि प्राग्बत्, 'तासु णे मणोगुलियासु बहव' इत्यादि
 तासु मनोगुलिकासु सुवर्णमयानि रूपमयानि च फलकानि
 प्रक्षप्तानि, तेषु सुवर्णरूपमयेषु फलकेषु बहवो वज्रमया
 नागदन्तका-अङ्कटकाः (निधकेषु) तेषु च नागदन्तकेषु
 च्छ्रुति रजतमयानि सिद्धतानि प्रक्षप्तानि, तेषु च
 रजतमयेषु बहवो यातकरका जलशून्याः करका प्रक्षप्ताः-
 तद्यथा 'किगहसुत्ते' त्यादि गवच्छ्रुम्—आकञ्चाद्वनं गवच्छ्रु
 सजाता परिघाति गवच्छ्रुकाः (ताः) कृष्णस्वमयैर्गवच्छ्रु-
 कं (तै) गति गश्यते, सिद्धकेषु गवच्छ्रुताः कृष्णस्व-

सिककगगवच्छिन्ना एवं मीलसूर्यासिककगगवच्छिन्ना इत्या-
 धाप भावमर्थे, तं च वातकरकाः सर्वात्मना वैद्वयमया
 'अच्छा' इत्यादि प्राग्वत् । 'तेसिं गं' तेषां तोरणाणां पुर-
 नो ह्यो ह्यो चित्रा—आश्चर्यभूतौ रत्नकरगडकौ प्रहसौ ' स
 जहा नाम ए' इत्यादि, स यथा नाम राज्ञश्चतुरन्तचक्रवर्ति-
 नः-चतुर्षु पूर्वापरदक्षिणोत्तररूपेषु अन्तेषु-पृथिवीपर्यन्त-
 पु चक्रण वर्तितुं शीलं यस्य तस्यैव चित्र-—आश्चर्यभूतौ
 नानामणिमयत्वेन नानाघण्टो घा ' वेकलियनैलापणिफाल-
 यण्डलपञ्चोयड ' इति बाहुल्येन वैद्वयमणिमयः ' फलिह-
 पडलपञ्चोयड ' इति स्फाटकपटलावच्छादितः ' नाए प-
 भाए ' इत्यादि स यथा राज्ञश्चतुरन्तचक्रवर्तिनः प्रत्यक्ष-
 आन प्रदेशान् सर्वतः सर्वासु दिक्षु समन्ततः—सामस्त्येन
 अथभास्यति एतदेव पर्यायत्रयेण व्याचष्ट-उद्योतयति ता-
 पयति प्रभास्यति 'एयमेव' इत्यादि सुगम ' तसिं गं तोर-
 णाण ' इत्यादि, तेषां तोरणाणां पुरतो ह्यो ह्यो ह्यकगड-
 प्रमाणा रत्नविशेषा एव गजनराकभ्रकिपुरुयमहागंग-
 म्भयवृषभकण्ठा अपि वाच्याः, उक्तं च जीवाभिगममूल-
 टीकाकारेण—'द्वयकण्ठी-हयकण्ठप्रमाणा रत्नविशेषा एवं
 सर्वेऽपि कण्ठा वाच्या ' इति, तथा चाह—'सव्ययणा-
 मया ' इति, सर्वे रत्नमया-रत्नविशेषरूपा 'अच्छा' इत्या-
 दि प्राग्वत् । 'तेसिं गं' इत्यादि तेषां तोरणाणां पुरतो
 ह्यो ह्यो पुष्पचक्रयो प्रहस एव मालयचूर्णगन्धवस्त्राभरण-
 सिद्धार्थकलामहन्तकचक्रयोऽपि चक्रव्याः, एताश्च सर्वा-
 अपि सर्वात्मना रत्नमया 'अच्छा' इत्यादि प्राग्वत् एवं
 पुष्पादीनामष्टानां पटलकार्यापि द्विद्विभङ्गरूपकार्णवाच्या
 णि, 'तेसिं गं तोरणाण ' इत्यादि, तेषां तोरणाणां पुरतो
 ह्यो ह्यो निहास्यन प्रहस, तेषां च निहासनानां वणकः प्रागुक्ता
 निरवशेषा चक्रव्याः, 'तेसिं गं' इत्यादि, तेषां तोरणाणां पुरतो
 ह्यो ह्यो ह्यो रूपमयं प्रहस, तानि च लुत्राणि वैद्वयैरत्नमयावि-
 मलदण्डानि जाम्बूनदकारिणिकानि वज्रमन्थीनि—वज्ररत्नापू-
 रितदण्डशलाकामन्थीनि मुक्ताजालपरिगतानि अष्टौ सह-
 स्राणि—अष्टसहस्ररत्नया वरकाञ्चनशलाका वरकाञ्च-
 नमयः शलाका येषु तानि, तथा, तथा 'दहरमलयसुगं-
 धिसव्याउयसुगभिस्त्रीयलच्छाया' इति दहरः—चीशराचनदं
 कुण्डिकादिभाजनमुखे तेन गालिनास्तत्र पक्वा या ये म-
 लय इति—मलयोद्भयं श्रीस्वरदं तन्सम्पादनः सुगन्धा ये
 गन्धवासास्तद्वत् सर्वेषु अतुषु सुगभिः शीतला च ह्याया
 येषां तानि तथा, 'मंगलमस्तचित्ता' अष्टानां स्वस्तिका-
 दीनां मङ्गलानां भक्त्या—विच्छ्रुत्या चित्रम्—आलम्बो
 येषां तानि तथा 'चन्द्रागारावमा' चन्द्राकारः—चन्द्राकृतिः
 का उपमा येषां तानि तथा, चन्द्रमण्डलवत् वृत्तानीति भावः,
 'तेसिं गं' इत्यादि, तथा तोरणाणां पुरतो ह्यो ह्यो चामर प्रहस
 तानि च चामराणि 'चन्द्रमण्डलालयधरनाणामाणयणख-
 चितचित्तदंडाश्च' इति चन्द्रप्रभः—चन्द्रकान्ता वज्रं वैद्वयं च
 प्रतीतिं चन्द्रप्रभवत् वैद्वय्याणि शेषाणि च नानामाणयणा-
 नि खनिनानि येषु ते तथा एकरूपाश्चित्रा—नानाकारा द-
 रण्डा येषां चामराणां तानि तथा, 'सुहुमरययदीहवालाश्च'
 इति सूक्ष्मा रजतमया दीर्घा वाला येषां तानि तथा, 'शंख-
 ककुद्दगरयश्चमयमहिषफणपुञ्जसञ्जिकासाश्च' इति 'श-

ह्य' प्रतीतिः अङ्गा—रत्नविशेषः 'कुदेति कुन्दपुष्पं दक-
 रज-उदककणाः अमृतमाधतफणपुञ्जः—तांगोदजलमधनस-
 मुन्धः फणपुञ्जन्तेपामिध सञ्जिकाशः—प्रभा येषां तानि त-
 था, 'अच्छा' इत्यादि प्राग्वत् । 'तेसिं गं तोरणाण ' इत्या-
 दि, तेषां तोरणाणां पुरतो ह्यो ह्यो तैलमसुद्धकौ—सुगन्धि-
 तैलाधारविशेषा, उक्तं च जीवाभिगममूलटीकाकारेण—'तै-
 लमसुद्धकौ—सुगन्धितैलाधारौ' एवं कोष्ठादिसुद्धका अ-
 पि वाच्याः, अत्र संप्रदक्षिणाया—'निङ्ग काण्डुममुग्गे, पत्तं
 चाए य तगर एला य । हरियाले दिगुलए,मणांमला अञ्जण-
 समुग्गा ॥ १ ॥ 'सव्ययणामया' इति एते सर्वेऽपि स-
 र्वात्मना रत्नमया 'अच्छा' इत्यादि प्राग्वत् ।
 सूरियाभे गं विमाणे एगमगे दारे अट्टमयं चक्रज्भयाणं
 अट्टमयं भिगज्भयाणं गरुडज्भयाणं छत्तच्छयाणं
 पिच्छज्भयाणं सउणिज्भयाणं सीहज्भयाणं उसभज्भ-
 याणं अट्टमयं सेयाणं चउविमाणायं नागवरकेऊणं एव-
 मेव सपुष्पावेणं सूरियाभे विमाणे एगमगे दारे अमीयं
 केउमहस्मं भवतीति मक्खायं, सूरियाभे विमाणे पत्ताडिं प-
 त्ताडिं भोमा पञ्चता, तेसिं गं भोमायं भूमिभागा उल्लाया य
 भाणियव्वा, तेसिं गं भोमायं च बहुमज्भदेमभगे पत्तयं
 एत्तयं सीहामणे, सीहामणवन्नतो मपरिवारो, अवसेमेसु
 भोमसु पत्तयं पत्तयं भोममणा पञ्चता । तेसिं गं दाराणं
 उत्तमागारा सोलमविहेहिं रयणेहिं उवमोभिया, तं जहा-
 रयणेहिं ०जाव रिद्धिहिं, तेसिं गं दाराणं उप्पि अट्टमं-
 गलगा मज्भया ०जाव छत्तातिच्छता, एवमेव सपुष्पाव-
 रेणं सूरियाभे विमाणे चत्तारि दारसहस्मा भवतीति म-
 क्खायं, अमोगवणे मत्तवणे चंपगवणे च्यगवणे,
 सूरियाभस्स विमाणम्म चउहिमिं पंच जोगणमयाइं अ-
 वाहाए चत्तारि वणमंडा पञ्चता, तं जहा-पुरच्छिमेणं अ-
 मोगवणे दाहिणं मत्तवन्नवणे पच्चत्थिमणं चंपगवणे
 उत्तरेणं च्यगवणे, ते गं वणमंडा साहंगाइं अट्टतेरम
 जोगणमयमहस्माइं आयामेणं पंच जोगणमयाइं विक्खं-
 भेणं पत्तयं पत्तयं पागारपरिक्खित्ता किरहा किरहाभासा
 वणमंडवन्नओ । (सू० २६)
 'सूरियाभे गं विमाणे एगमगे दारे अट्टमयं चक्रज्भयाणं'
 इत्यादि तस्मिन् सूर्याभे विमाणे एकैकस्मिन् द्वारे अष्टौ-
 भिकं शने चक्रध्वजानां चक्रलखरूपचिह्नोपेतानां ध्वजानामेव
 मृगगरुडकृच्छ्रापच्छशकुर्निहृष्टवृषभचतुर्वेत्तहस्मिध्वजा-
 नामाणि प्रत्येकमष्टशतमष्टशतं वक्रव्यम 'पचमेव सपुष्पाव-
 रेण ' एवमेव-अननेव प्रकारेण सपूर्वापरं-सह पूर्वः अ-
 परैश्च वत्तं इति सपूर्वापरं-रुद्धयानं तेन सूर्याभे विमाणे
 एकैकस्मिन् द्वारे अशीतमशीतम अशीत्याधिकं २ कतुमहस्मं
 भवतीत्याख्याने मया अन्यैश्च तीर्थकृद्भिः, 'तेसिं गं' ति-
 त्यादि, तेषां दाराणां संवन्धीनि प्रत्येकं पञ्चपाए २ भौ-
 मानि-विशिष्टानि स्थानानि प्रहसति, तेषां च भूमानां

भूमिभागा उल्लाकाश्च यानविमानवह्न्यः, तेषां च भौ-
मानां बहुमध्यदेशभागे यानि त्रयस्त्रिंशत्तमानि भौमानि
तेषां बहुमध्यदेशभागे प्रत्येकं प्रत्येकं सूर्याभेदेयोरस्य विहा-
सनं तेषां च विहासनानां वर्णकोऽपरात्तरोत्तरपूर्वादिषु
सामानिकादिदेवयोरयानि भद्रासनानि च क्रमेण यानवि-
मानवह्न्ययानि शेषेषु च भौमेषु प्रत्येकमेकैकं विहासनं
परिवारग्रहितम् । तेषां च मित्यादि, तेषां द्वाराणाम् उत्तमा
आकारा—उपरितना आकारा उत्तरङ्गादरूपाः क्वचित्
' उर्वरिमागागा ' इत्येव पाठः, पाडशविधै रत्नैरुपशाभि-
तास्तद्यथा—' रयणेहि ० जाव रिट्टेहि ' इति रत्नैः—सामान्यतः
ककैतनादिभिः १. यावत्करणात्-यज्ञः २ वैद्वयैः ३ लोहित-
क्षैः ४ ममारगल्लैः ५ हंसगमैः ६ पुलकैः ७ सौगन्धिकैः ८
ज्योतीरसैः ९ अङ्कैः १० अङ्गनैः ११ रजतैः १२ अङ्गनपु-
लकैः १३ जातरूपैः १४ स्फटिकैरिति परिग्रहः १५ पाडशै-
रिष्टैः १६ ' तेषां च ' मित्यादि, तेषां द्वाराणां प्रत्येकमु-
परि अष्टौ अष्टौ स्वस्मिकादीनि मङ्गलकानि इत्यादि यान-
विमाननोरणवत्तावहाद्य यावद् बहवः सहस्रपत्रहस्तका
इति अत ऊर्ध्वं केषुचित् पुस्तकान्तरेष्वेव पाठ—' एवमेव
सपुष्पावरणं सूरियाभे विमाने चत्वारि दारसहस्रा भवं-
तीति मङ्गलाय ' मिति सुगमं ' सूरियाभस्म च ' मित्यादि
सूर्याभस्य विमानस्य चतुर्दिश—चत्वारि दिशः समाहृता-
श्चतुर्दिक् तस्मिन् चतुर्दिशि चतसृषु दिक्षु पञ्च पञ्च योज-
नशतानि ' अवाहाप ' इति बाधने बाधाः आक्रमणमित्यर्थः, न
बाधा अवाधा—अनाक्रमणे तस्यामवाधायां कृत्येति ग-
म्यते, अपान्तरालं मुक्त्वेति भावः, चत्वारो वनखण्डाः
प्रक्षमाः, अनकजातीयानामुत्तमानां महीरुहाणां समूहा व-
नखण्डः, उरुञ्ज जीवाभगमचूर्णी—' अणगजादेहि उत-
मेहि रक्खेहि वणखण्डे ' इति, ' तद्यथे ' त्यादिना तानिव
वनखण्डान नामतो द्विभेदतश्च दर्शयति—अशोकवृक्षप्रधानं
वनमशोकवनमेवं सप्तपर्णवचनं चम्पकवनं चूतवनमपि भाव-
नीयं, ' पुरच्छुमेण ' मित्यादि पाठमित्यम्, अत्र संप्रहर्ण-
गाथा—' पुष्टेण अस्मोगवणं, दाहिलतो होइ सत्सिवरणवणं ।
अवेरणे चेषकवणं, चूयवणं उत्तरे पासे ॥ १ ॥ ' तेषां मि-
त्यादि, ते च वनखण्डाः सातिरेकारिण अष्टत्रयोदशानि-
सार्द्धानि द्वादश योजनशतसहस्राणि (आयामतः) पञ्च-
योजनशतानि विष्कम्भतः प्रत्येकं २ प्राकारपरिज्ञेमाः पु-
नः कथंभूतास्तं वनखण्डा ? इत्याह—' किण्हा किण्हा-
मासा ० जाव पाडिमायणा सुरम्मा ' इति यावत्करणादेवं
परिपूर्णं पाठ सूचितः—' नीला नीलाभासा हरिया हरियो-
मासा भीया भीयाभासा निष्ठा निष्ठाभासा तिष्ठा तिष्ठा
मासा किण्हा किण्हाच्छाया नीला नीलच्छाया हरिया
हरियच्छाया सीया सीयच्छाया निष्ठा निष्ठाच्छाया घण
काडियकाडियच्छाया रम्मा महामहानकुक्षयभूया, ' ने ण
पायवा मूलमंता कंदमंता खेयमंता तयमंता पवालमंता
पत्तमंता पुष्पमंता वीयमंता फलमंता आणुपुत्रमुजायक-
इलवहृपरिणया पगखंधा अणगसाहणसाहायाइमा अण-
गनग्गामपसारियअणउक्कण्णावपुनवहृखंधा आच्छुहपत्ता
अथिरलपत्ता अवाहणपत्ता अणोइयपत्ता निङ्गज्जण्डपेहु-
क्खा नवहरियाभसंतपत्तभारंथयारगंभीरदरिसण्णखा उव-

णिग्गयधरनरुणपत्तपल्लयकोमलउज्जलत्तंतकिमलयकुसुमप-
वालपल्लयकुरग्गमिहरा निष्ठा कुसुमिया निष्ठा मउलिया निष्ठा
लवइया निष्ठां थनइया निष्ठां गुलइया निष्ठां गोच्छि-
या निष्ठां जमलिया निष्ठां जुयलिया निष्ठां विण्णामिया
निष्ठां पणामिया, निष्ठां-कुसुमियमउलियलवइयथयइयगुल-
इयगोच्छियजमलियजुयलियविण्णामियपणामियसुविभलपाड-
मंजारिवडेसयधगा सुयवरहिणमयलसत्तागाकोइलकोरकामि-
गारककोडलजीवेजीवकनेदीमुखकविजलपिगलक्खगकारंइ-
क्खवागकलहंससारसअणगसउणिमिङ्गुणवियणियसहइयम-
हुरसरनाइयसंपिण्डियदरियभभरमहुयणिपहकरपरिलेतकुण-
यकुसुमासथलोलमहुग्गुमंतगुजंतदेवभागा अट्ठितरपु-
प्फफलवाहिरपत्तच्छुआ पत्तहि य पुष्पहि य उवच्छुपत्तिल-
च्छुआ नीरोगका मउफासा अकंटगा णाणाविहगुच्छुगु-
म्भंइवगोघसहिया विन्निक्खसुहकंउभूया वाविपुक्खराण-
दीहियासु य सुनिवेसियरम्मजालधगा पिण्डमनीहारिमसु-
गंधिसुसुर्गभमणहरं च गंधज्जिण्णं मुयंता सुहकंउ कउव-
हुला अणगसगउरहजाणज्जग्गाण्णिविण्णिविण्णियसंयमाणीपाड-
मायणा सुरम्मा ' इति अस्य व्याख्या—इह प्रायो वृक्षा-
णां मध्यमं वयस्मि वर्त्तमानानि पत्राणि कृष्णानि भवन्ति-
ततस्तद्योगात् वनखण्डा अपि कृष्णाः, न चोपचारमात्रा-
ने कृष्णा इति व्यपदिश्यन्ते किन्तु तथा प्रतिभासनात्,
तथा चाह—' कृष्णावभासा ' यावति भागं कृष्णाभासपत्रा-
णि सन्ति तावति भागं ते वनखण्डाः कृष्णा अवभा-
सन्ते, ततः कृष्णाऽवभासा येषां ते कृष्णावभासा इ-
ति, तथा हरितवर्मानकान्तानि कृष्णत्वमसंप्राप्तानि प-
त्राणि नीलानि तद्योगात् वनखण्डा अपि नीलाः, न चैत-
दुपचारमात्रेणोच्यते किन्तु तथावभासात्, तथा चाह-
नीलावभासाः, समासः प्राग्वत्, यौवेन तान्येव पत्राणि
किसलत्वं रक्तत्वं चातिक्रान्तानि इवत् हरितालाभानि
पाण्डूनि सन्ति हरितानीति व्यपदिश्यन्ते, ततस्तद्योगात्
वनखण्डा अपि हरिताः, न चैतदुपचारमात्रादुच्यते, किन्तु
तथाप्रतिभासात्, तथा चाह-हरितावभासाः, तथा बाह्या-
दतिक्रान्तानि वृक्षाणां पत्राणि शीतानि भवन्ति ततस्तद्योगा-
त् वनखण्डा अपि शीता इत्युक्ताः, न च ते गुणतस्तथा किन्तु
तथैव, तथा चाह-शीतावभासाः अधोभागवर्तिनां वैर्मानक
देवानां देवीनां तद्योगशीतशतसंस्पर्शतः ते शीता वनख-
ण्डा अवभासन्ते इति, तथा एते कृष्णनीलहरितवर्णा यथा
स्वास्मिन् स्वरूपे अत्यक्ते स्तिग्धा भवन्ते तीव्राश्च ततः त-
द्यागात् वनखण्डा अपि स्तिग्धाः तीव्राश्च इत्युक्ताः, न चै-
तदुपचारमात्रं किन्तु तथावभासाऽप्यस्ति तत उक्तं—स्ति-
ग्धावभासास्तीव्रावभासा इति, इहावभासां भ्रान्ताऽपि
भवति यथा मरुमर्गाचिकासु जलावभासततो नावभा-
समात्रापदर्शनेन यथावस्थितं घस्तुस्वरूपं यणितं भवति
किन्तु तथास्वरूपप्रतिपादनं, ततः कृष्णत्वादीनां तथा-
स्वरूपप्रतिपादनार्थमनुयादपुःसरं विशेषणान्तरमाह—
' किण्हा किण्हाच्छाया ' इत्यादि, कृष्णा वनखण्डाः कुत
इत्याह—कृष्णच्छायाः ' निमित्तकारणहेतुषु सर्वासां विभ-
क्तानां प्रायो दशन' मिति ध्वनात् हेतौ प्रथमा, ततोऽप-

मर्थः—यस्मात् कृष्णा छाया-आकारः सर्वाविसंवादिन्या तेषां तस्मात् कृष्णाः, एतदुक्तं भवति—सर्वाविसंवादिन्या तत्र कृष्ण आकार उपलभ्यते, न च आन्तावभाससंवादिनसत्ताकः सर्वाविसंवादीभवति, ततस्तत्त्ववृत्त्या ते कृष्णा न आन्तावभासमाप्रत्यवस्थापिता इति, एवं नीला नीलच्छाया इत्याद्यापि भावनीयं, नवरं शीताः शीतच्छाया इत्यत्र छायाशब्द आनपप्रानपक्षयस्तुषाची द्रष्टव्यः, 'घनकडितडियच्छाया' इति इह शरीरस्य मध्यभागे कटिस्ततोऽन्यस्यापि मध्यभागः कटिंरव कटिंरत्युच्यते-कटिस्ततोमघ कटितटं घना—अन्याऽन्यशाखाप्रशाखानु-प्रवेशतां निवडा कटितटं—मध्यभाग छाया येषां ते तथा, मध्यभाग निविडतरच्छाया इत्यर्थः, अत एव रम्यो—रमणीयः तथा महान् जलभागघनतप्रावृट्कालभावी यो मेघान्कुरुम्यो—मेघसमूहस्ते भूता—गुणैः प्राप्ता महामघनिकुरुम्भभूताः; महामघवृन्दोपमा इत्यर्थः । 'ते गं पायथा' इत्यादि, अशोकधरपादपरिचारभूतप्रागुक्ततिलकादिबृक्षवर्णनवत् परिभाषनीयं, नवरं 'सुयवर्गहृणमयणमलागा, इत्यादि विशेषणमत्रोपमया भावनीयम्, 'अशोकसगडरह-जाण' त्यादि तदाकारभावतः ।

तेसिं शं वणसंडागं अंतो बहुसमरमणिजा भूमिभागा पणत्ता, से जहानामए आलिगपुक्खंरति वा ०जावणाणाविहपंचवणणेहिं मणीहि य तणेहि य उवसोभिया, तेसिं शं गंधो फामो शेयव्वां जहकमं, तेसिं शं भंत ! तणाण य मणीण य पुव्वावरदाहिणुत्तरांतहिं वांतहिं मंदायं एइयाणं वेइयाणं कंपियाणं चालियाणं फंदि-याणं घट्टियाणं खोभियाणं उदीरियाणं करिसए सहे भवति ? , गोयमा ! से जहानामए सीयाए वा संदमा-णीए वा रहस्स वा सच्छत्तस्स सज्झयस्स सघंट-स्स सपडागस्स सतोरणवरस्स मनंदिघोमस्स सखि-खिणिहेमजालपरिक्खत्तस्स हेमवयचित्तिशिगमकणगणि-ज्जुत्तदारुयायस्स संपिनद्धकमंडलधुरागस्स कालायस-सुकयणेमिजंतकमस्स आइसावरतुरगसुसंपउत्तस्स कु-सलणरच्छेयसारहिसुसंपग्गहियस्स सरमयवत्तीसतोणप-रिमंडियस्स सकंकडावर्यमगस्स सचावसरपहरणावरण-भरियजुञ्जसज्जस्स रायंणसि वा रायंतउरंसि वा र-मंसि वा मणिकुट्टिमत्तंसि अभिक्खणं अभिघट्टिज-माणस्स वा नियट्टिजमाणस्स वा अोरालमणुणणा क-ष्मणनिव्वुइकरा सहा सव्वंओ समंता अभिणिससवंति, भवेयारूवे सिया ? , शो इण्ठे समंठे, से जहानामए वेयालीयवीणाए उत्तरमंदामुच्छियाए अंके सुपइडियाए कुसलनरनारिसुसंपरिग्गहियाते चंदणकोणपरियडियाए पुव्वरत्तावरत्तकालमयंसि मंदायंवेइयाए पवेइयाए चा-लियाए घट्टियाए खोभियाए उदीरियाए ओराला मणुण्णा

मणहरा कएणमणनिव्वुइकरा सहा सव्वंओ समंता अ-भिनिस्सवंति, भवेयारूवे सिया ? , शो इण्ठे समंठे, से जहानामए किअराण वा किंपुरिसाण वा महोरगाण वा गंधव्वाण वा भइसालवणगयाण वा नंदणवणगयाण वा मोमणमवणगयाण वा पंडगवणगयाण वा हिमवंत-गच्छंणयमलयमंदरगिग्गुहाममआगयाण वा एगओ स-भिहियाणं ममागयाणं सभिमआणं समुवविट्ठाणं पमुइ-यपकीलियाणं गीयरइगंधव्वहमियमणाणं गज्जं पज्जं कथं गेयं पयवद्धं पायवद्धं उक्खित्तायपयत्तायं मंदायं रोइयावसाणं सत्तमरममआगयं छहोसविप्पमुकं एकार-मालंकारं अट्टगुणाववेयं गुंजंतवंमकूहरोवगूढं रत्तं तिट्ठा-णकरणमुद्धं सद्धरगुंजंतवंमंतीतलताललयगहसुसंपउत्तं महुरं ममं सुल्लियमणोहरं मउयरिभियपयसंचारं सुणत्ति वरचारूवे दिव्वं गट्ठं मज्जं गेयं पगीयाणं, भवेयारूवे सिया ? , हंता मिया । (सू० ३१) ।

तेसिं शं वणसंडागं तन्थ तन्थ तहिं तहिं देसे देसे बहुओ खुट्ठाखुट्टियातो वावियाओ पुक्खरिगीओ दीहि-याओ गुंजालियाओ सर्पंतिआओ विलपंतिआओ अ-च्छाओ मणहाओ गययामयकूलाओ समतीरातो वयग-मयपामाणातो तवणिज्जतलाओ सुवणणसुभरययवालु-याओ वेरुलियमणिफालियपडलपच्चायडाओ सुआ-यारसुउत्ताराओ णाणामणिसुबद्धाओ चउकाणाओ आणुपुव्वसुजातगंभीरमीयलजलाओ संछन्नपत्तभिसमु-णालाओ बहुउप्पलकुमुयनलिसुभगसांगंधियपोडरीय-सयवत्तमहस्सपत्तंकमरफुल्लोवचियाओ छप्पयपरिभुज्जमा-णकमलाओ अच्छविमलसलिलपुण्णाओ अप्पेगइयाओ आसवायगाओ अप्पेगइयाओ खोरोयगाओ अप्पेगतियातो घओयगा० अप्पे० खीरोय० अप्पे० खोरोय० अप्पेगइयाओ उयगरंण पणत्ताओ पामादीयाओ दरिसणि-ज्जाओ अभिरूवाओ पडिरूवाओ, तासिं शं वावीणं ०जाव विलपंतीणं पत्तेयं२ चउदिसिं चत्तारि तिमोपाण-पडिरूवमा पणत्ता, तेसिं शं तिमोपाणपडिरूवगाणं वणओ, तोरणाणं भया छत्ताइत्ता य शेयव्वा, तासु शं खुट्ठाखुट्टियासु वावीसु ०जाव विलपंतियासु तन्थ तन्थ देसे२ बहुवे उप्पायपव्वयगा नियइपव्वयगा जगइपव्वयगा दारुइजपव्वयगा दगमंडवा दगणालगा दगमंचगा उसुट्ठा खुट्ठुट्ठागा अंदोलगा पक्खंदोलगा सव्वरयणाम्या अ-च्छा ०जाव पडिरूवा, तेसु शं उप्पायपव्वएसु ०जाव प-क्खंदोलएसु बहुइं हंमासणाइं कौचामणाइं गरुलामणाइं उखणयामणाइं पणयामणाइं दीहामणाइं पक्खामणाइं

भहामणाई उभामणाई मीहामणाई पउमामणाई दि-
 सासोवत्थियाई मव्वरयणामयाई अचछाई ०जाव पडिरू-
 वाई, तेसु गं वणमंडेसु तन्थ तन्थ तहिं तहिं देमे देमे
 बहव आलियघरगा मालियघरगा कयलिघरगा लयाध-
 रगा अचछणघरगा पिचछणघरगा मंडणघरगा पमाहण-
 घरगा गम्भघरगा मोहनघरगा सालघरगा जालघरगा
 चित्तघरगा कुमुमघरगा गंधघरगा आयंमघरगा मव्वर-
 यणामया अचछा ०जाव पडिरूवा, तेसु गं आलियघरगसु
 ०जाव गंधव्व ०तहिं २घरएसु बहूइं हंमामण ० जाव दिमामो-
 वत्थिआमणाई मव्वरयणामयाई ०जाव पडिरूवाई । तेसु
 गं वणमंडेसु तन्थ तन्थ देमे देमे तहिं २ बहव जातिमं-
 डवगा जूहियमंडवगा मव्वमालियमंडवगा वामंतिमंड-
 वगा मूरमल्लियमंडवगा दहिवासुयमंडवगा तंबोलिमंड-
 वगा मुहियमंडवगा णामलयामंडवगा अतिमुत्तयलया-
 मंडवगा आप्फावगा मालुयामंडवगा अचछा मव्वरयणा
 मया ०जाव पडिरूवाओ, तेसु गं जालिमंडवएसु ०जाव
 मालुयामंडवएसु बहव पुढविमिलापडुगा हंमामणमंठि-
 या ०जाव दिमामोवत्थियासणमंठिया अणे य बहव मं-
 मलघुडुविमिडुमंठाणमंठिया पुढविमिलापडुगा पणना-
 ममणाउमो ! आईणगरुयवूरणवणीयतूलफामा मव्व-
 रयणामया अचछा ०जाव पडिरूवा, तन्थ गं बहव वे-
 माणिया देवा य देवीओ य आमयंति मयंति चिट्ठंति
 गिमीयंति तुयट्ठंति हंमंति रमंति ललंति कीलंति किट्ठं-
 ति मोहंति पुरा पंगणाणं सुचिप्पाणं सुपडिकंताणं
 सुभाणं कडाणं कम्मणा कल्लाणाणं कल्लाणं फल्लविवा(यं)गं
 पञ्चगुम्भवमाणा विहरंति । (सू० ३२)

तेसु गं वणमंडेसु 'मित्यादि', तेषां वनस्वगडाना-
 मन्तः--मध्ये बहुसमरणीया भूमिभागाः प्रकृताः तेषां च
 भूमिभागानां 'स जहानामप' आलिंगपुक्खरे इ वा
 इत्यादि वर्णने प्रागुक्तं तावद्भाष्यं यावन्मणीनां स्पशो, न-
 वरमत्र तृणान्यपि यक्ख्यानि, तानि चैवम्--'नाणाविह-
 पेच्चणणाहिं मणीहिं य तण्हिं य उवमोभिया, नं जहा--
 किण्हिं य नीलेहिं य ०जाव सुक्खिं, तन्थ गं जे ते क-
 गहा तणा य मणी य तेसि गे अयमेयारुवे वज्जावासे
 पञ्चत्ते, से जहानामप जीमूतेइ वा ' इत्यादि । स्वस्मिन्
 तेषां मणीनां तृणानां च चातेरितानां शब्दस्वरूपप्रतिपाद-
 नार्थमाह--'तेसु गं भने ! तणाण य मणीण ' इत्या-
 दि, तेषां 'णमिति' पूर्ववत् भदन्त !--परमरुपाणयागिन्
 तृणानां पूर्वापरदर्शितोत्तरगतैर्वर्तमानैर्वायन्त-मन्दे मन्दमप
 जितानां--कम्पितानां व्यंजितानां-विशेषतः कम्पितानां
 एतदेव पर्यायशब्देन व्याचष्टे--कम्पितानां चालितानाम्-इ-
 तस्ततो मनाक् विक्षितानाम्, एतदेव पर्यायण व्याचष्टे-स्प-
 ण्दितानां तथा घट्टितानां--परस्परं संघर्षयुक्तानां, कथं घ-
 ट्टिता इत्याह--क्षोभितानां, स्थस्थानाश्चालनमपि कुत इ-

त्याह--उदीरितानामुत्--प्रायस्येन परिगतानां, कीदृशः श-
 ब्दः प्रकृतः ? भगवानाह--'गोयमे' त्वादि, गौतम !
 स यथानामकः शिक्षिकाया वा स्यन्दमानिकाया वा रथ-
 स्य वा, तत्र 'मिथिया' जम्पानविशेषरूपा उपरिच्छादिना
 काष्ठाऽऽकारा, तथा दीर्घो जम्पानविशेषः पुरुषस्वप्रमाणाव-
 काशदा या स्यन्दमानिका, अनयोश्च शब्दः पुरुषान्पा
 टितयो. कुद्रहमघाटकारादिचलनघशतो वेदितव्यः, रथश्चह
 सप्रामरथः प्रत्ययोऽप्रतनविशेषणानामन्यथाऽसंभ्रान्त, त-
 स्य च फलकवेदिका यस्मिन् काले ये पुरुषास्तदपेक्षया त-
 तिप्रमाणाऽवसेया, तस्य च रथस्य विशेषणान्यभिधत्ते-
 'सच्छलत्स' इत्यादि, सच्छलत्स्य सध्वजस्य सघटाकस्य
 उभयपार्श्वोत्तममहाप्रमाणघटोपेतस्य स्पनाकस्य सह
 तारणवर्ग--प्रधानतारण यस्य स सतारणवस्तस्य, सह
 नन्दीघोषो--द्वादशनृत्यनिनादो यस्य स ननन्दिघोषस्तस्य
 तथा सह किङ्कणयः-कुद्रघटा येषामिति सर्किङ्कीका-
 नि, हेमजालानि--यानि हेममयदामममहास्नैः सवासु दि-
 क्षु पर्यन्तेषु--बहिःप्रदेशेषु परिष्कितो--व्याप्तस्तस्य, तथा
 हेमवने-हेमवत्पर्वतभाविचित्रं त्रिचित्रमनोहारीरघोषोपेतं-
 तिनितनरुसयन्धि कनकविच्छुगितं दारु--काष्ठं यस्य
 स हेमवतत्रिचित्रैतिशकनकनियुक्तदारुकस्तस्य, स्रं च
 द्वितीयः ककारः स्वार्थिकः पूर्वस्य च दीर्घत्वं प्रा-
 कृतत्वात्, तथा सुण्डु--अतिशयेन सस्यक् पिनदं--
 वज्रमरकमण्डलं धृश्च यस्य स सुसंपन्नद्वारकमण्डलधू क-
 स्तस्य, तथा कालायसेन--लोहन सुण्डु--अतिशयेन कृ-
 तं नेमः--बाह्यपरिधेर्यन्त्रस्य च--अरकापरिफलकचक्रया-
 लस्य कर्म, यस्मिन् स कालायसकृतनेमियन्त्रकर्मा तस्य,
 तथा आर्काणी--गुणैर्याता ये वराः--प्रधानास्तुरगास्ते
 सुण्डु--अतिशयेन सस्यक् प्रयुक्ता--योजिता यस्मिन् स
 आर्काण्यवरतुरगसुसंप्रयुक्तः तस्य, प्राकृतत्वात् बहुव्रीहाव-
 पि क्लान्तस्य परानपातः, तथा सारथिकर्मण य कुश-
 ला नरास्तेषां मध्यं अतिशयेन छुको--दत्तः सारथिस्तेन
 सुण्डु--सस्यक् परिगृहीतस्य, तथा 'सरसयस्सीसताण-
 परिमंडितस्स' इति शरणां शतं प्रत्येकं येषु तानि श-
 रशतानि तानि च तानि द्वात्रिंशत् तृणानि नैर्मण्डितः
 शरशतद्वात्रिंशत्तृणमण्डितः, किमुक्तं भवति ?--एवं नाम
 तानि द्वात्रिंशत् शरभशतभृतानि तृणानि रथस्य सर्वतः
 पर्यन्तेष्वथलम्बितानि यथा तानि संग्रामायोपकल्पितस्या-
 तीव मण्डनाय भवन्तीति, तथा कड्डुटः--कवचं सह क
 ड्डुटो यस्य स सकड्डुटः सकड्डुटः अवनतः--शस्त्रं
 यस्य स सकड्डुटावतंसस्तस्य, तथा सह चापं येषां ते
 सन्नापा ये शरा यानि च कुन्तर्भास्त्रभुगुण्डिप्रभृतीनि ना-
 नाप्रकाराणि प्रहरणानि यानि च कवचं (कड्डुटं) प्रमुक्कानि
 आवरणानि नैर्भूतः--परिपूर्णः, तथा योधानां युद्धं त-
 त्रिमिन्नं सज्जः--प्रगुणीभूतो यः स योधयुद्धसज्जस्ततः पू-
 र्वपदेन सह विशेषणसमास, तस्य इत्थभूतस्य राजाङ्गणे
 वा अन्तःपुरं वा रथे वा मणिकुण्डिमतेले--मणिवज्रभूमि-
 तले अभीक्षणमभीक्ष्णं कुण्डिमतेलप्रदेशे वा 'अभिघट्टिजमा-
 णस्स' इति अभिस्वच्यमानस्य वंगन गच्छतो ये उदारो म-
 नोज्ञा कर्णमनोनिवृत्तिकराः सर्वतः समन्तान् जीवाभिग-

ममूलटीकायामपि 'उत्पिपथं' श्वासयुक्तामिति, तथा उन्—
 प्राथयेन अनितालमस्थानतालं वा उक्तालं, श्लक्ष्णस्वरण
 काकस्वरं, सानुनासिकम् अनुनासिकावनिर्गतस्वानुगत-
 मिति भावः, तथा 'अट्टगुणोवचय' मिति अप्राभर्गुणरूपे-
 तमष्टगुणोपेतं, तत्राष्टावमी गुणाः—पूर्णा रक्रमलङ्कृतं व्य-
 क्रमविधुष्टं मधुरं समं सललितं च, तथा चाक्रम्—“ पु-
 षं रत्तं च अलं—कियं च यत् तद्वत् अविधुष्टं । महुरं
 समं सललितं, अट्ट गुणा ह्येति गेयस्म ॥ १ ॥ ” तत्र
 यम् स्वरकलाभिः परिपूर्णं गीयते तत्पूर्णा, गेयगगानुर-
 क्रमं यत् गीयते तत् रक्रम, अन्याऽन्यस्वरविशेषकरणेन
 यदलङ्कृतमिध गीयते तदलङ्कृतम्, अक्षरस्वरस्फुटकरण-
 ना व्यक्रं, विश्वर कोशनीय विधुष्टं न तथा अविधुष्टं,
 मधुरस्वरं गीयमानं मधुरं काकलाकृतवत्, तात्व्यंश-
 स्वरार्थसमनुगतं समं, तथा यत् स्वरघोलनाप्रकारेण ल-
 लितं तत् स्रह ललितं—ललितं चर्त्त इति सललि-
 तं, यादवा—यत् श्रोत्रन्द्रियस्य शब्दस्य स्पर्शनमतीव सू-
 दममुत्पादयति सुकुमारमिध च प्रतिभासते तत् सललित-
 म् । इदानीमंतपामवाष्टानां मध्ये कियतो गुणान् अन्यच्च
 प्रतिपिपादयिषुर्दमाह—“ रत्तं निट्टाणकरणं सुद्धं तत् 'कु-
 हुरं गुंजंतवंसंतंतीतलताललयगहसुसंपउत्तं महुरं समं स-
 ललितं मणोहरं मउयर्गिभियपयसंचारं सुरइ सुनति वर-
 चारुरूवं दिद्वं नट्ट सज्जं गेयं पर्यायाण' मिति यथा प्रा-
 क् नाट्यविधौ व्याख्यातं तथा भावनीयं ' जागिसए सइ
 हवइ ' प्रगीतानां—गातुमारब्धवतां यादृशः शब्दोऽतिम-
 नाहरो भवति—स्यात्—कथंचिद्भवेदेतद्पस्तपां तृणातां म-
 गीनां च शब्दः ?, एवमुक्ते भगवानाह—गीतम् ! स्यादेवंभूतः
 शब्दः । (सू ३१) 'तेसि गे वणमड्डाण' मित्यादि, तेषां 'ण'
 मिति वाक्यालङ्कारं घनखण्डानां मध्ये तत्र तत्र देशं ' तत्र
 तत्र ' ति तस्यैव देशस्य तत्र तत्र एकदेशे ' बहुइ ' इति व-
 द्ध्यः, 'खुट्टाखुट्टायाओ' इति लुङ्गिलुङ्गिकाः; लघवो लघव इ-
 त्यर्थः, वाप्यश्चतुरस्राः पुष्करिण्या वृत्ताकाराः, अथवा
 पुष्कराणि विद्यन्ते यासु ताः पुष्करिण्या दीर्घिका—शृ-
 जया नद्यः वक्रा नद्यो गुञ्जालिकाः, बहुनि केवलकवला-
 नि पुष्पावकीर्णकानि सर्गासि एकपङ्क्त्या व्यवस्थिता-
 नि सरःपङ्क्तः सललितान्ता यद्वयः सरःपङ्क्तयः
 तथा येषु सरःसु पङ्क्त्या व्यवस्थितेषु कूपोदकं प्रणा-
 लिकया संचरति सा सरःपङ्क्तिः ता यद्वयः सरःसरः-
 पङ्क्तयः, तथा विलानीय विलानि—कूपास्तपां पङ्क्त्या
 विलपङ्क्तयः, एताश्च सर्वा अपि कथंभूता इत्याह—अच्छाः
 स्फटिकवद्भिर्निर्मलप्रदेशाः श्लक्ष्णाः—श्लक्ष्णपुद्गलनिष्पा-
 दितवाहिःप्रदेशा श्लक्ष्णदलनिष्पन्नपटवत्, तथा रजनमयं
 रूपमयं कूलं यातां ता रजनमयकूलाः, तथा समं न
 गर्ताभावात् विषमं तीरं—तीरवर्तिजहापूरितं स्थानं यासां
 ताः समतीराः, तथा वज्रमयाः पाषाणा यासां ता वज्रम-
 यपाषाणाः, तथा तपनीयं—हमविशेषः तपनीयमयं तलं
 यासां तास्तपनीयतला, तथा "सुवणसुभरययवालुयाओ"
 इति सुवर्णं पीतकान्ति हेम शुभ्रं रूप्यविशेषः रजनें प्रतीतं
 तन्मया बालुका यासु ताः सुवर्णशुभ्रजतवालुकाः, 'वेर्णाल-
 यमणिकलिहपडलपचोयडाओ' इति वैदूर्यमणिमयानि

स्फटिकपटलमयानि च प्रत्यघनटानि—तदसमीपवर्तिनः अ-
 न्युन्नतप्रदेशाः यासां ता वैदूर्यमणिस्फटिकपटलप्रत्यघनटाः,
 ' सुवोयारसुउत्ताराउ' इति सुखनावतारा—जलमध्ये प्रवेश-
 नं यासु ताः सुखावताराः तथा सुखेन उत्तारा—जलमध्या-
 द्वाहनिर्गमने यासु ताः सुखोत्तारास्ततः पूर्वपदेन विशेष-
 णसमाप्तः, ' नानामणिनिथसुवडाउ' इति नानामणिभिः
 नानाप्रकारमणिभिस्तोथानि सुवडानि यासां ता नानाम-
 णिनीथसुवडाः, अत्र बहुमोहार्थाप क्लान्तस्य परनिपातः
 सुवडाददर्शनाद् प्राकृतशोभायशाब्दा ' चउक्कोणाउ ' इति
 चन्धारः कोणा यासां ताश्चतुःकाणाः, एतच्च विशेषणं वा-
 पीः कृपांश्च प्रति द्रष्टव्यं, नेपामेव चतुष्काण्यसंबन्धात्
 न शेषाणां, तथा आनुपूर्व्येण—क्रमेण नीचंस्तराभावरूपेण
 सुष्ठु—अतिशयंन यो जातवप्रः—कदारो जलस्थानं तत्र
 यम्भीरम्—अलब्धस्ताप शीतलं जलं यासु ता आनुपूर्व्यसु-
 जातवप्रगम्भीरशीतलजलाः, ' संल्लपत्तभिसमुणालाउ '
 इति संल्लपानि—जलेनान्तरितानि पत्राविसमृणालानि यासु
 ताः संल्लपत्राविसमृणालाः, इह विममृणालमाहचर्यात्
 पत्राणि पाषाणापत्राणि द्रष्टव्यानि, विसानि—कन्दाः सू-
 णालानि—पषाणालाः, तथा बहुभिर्नृपलकुमुदनलिनसुभग-
 सौगन्धिकपुण्डरीकशतपत्रसहस्रपत्रैः कसरैः—कसरप्रधा-
 नैः फुल्लैः—विकसितैरुपाचिता बहुपलकुमुदनलिनसुभग—
 संगन्धिकपुण्डरीकशतपत्रसहस्रपत्रकसरफुल्लोपाचिताः, त-
 था पदपदैः भ्रमरैः परिभुज्यमानकमलाः, तथा अच्छुन-
 स्वरूपतः स्फटिकवम् शुद्धं विमलेन—आगन्तुकमलर-
 हितेन सललितेन पूर्णा अच्छुयिमलसलिलपूर्णाः, तथा ' पाड-
 हत्था' अतिरंकिताः अतिप्रभृता इत्यर्थः ' पाडिहत्थसुद्धमायं
 अतिरिययं जाणमाउण' मिति वचनात्, उदाहरणं
 चात्र—' घणपडिहत्थं गयणं, सराइ नवसललउडुमायाइ ।
 अयरेइयं मह उणचिनाए मणनुहं चिरेइ ॥१॥ " इति, अ-
 मन्तो मन्स्यकच्छुपा यत्र ताः परिहत्थभ्रमनमन्स्यकच्छुपाः,
 तथा अनकैः शकुर्नामिधुनकैः प्रावचरता—इतस्ततो गम-
 नेन सर्वतो व्याप्ताः अनकशकुमिमिधुनकप्रावचरितास्ततः पू-
 र्वपदेन विशेषणसमाप्तः, एता वाप्यादयः सरस्वरःपङ्क्तिप-
 र्यन्ताः 'प्रत्येकं प्रत्येकं' प्रति प्रत्येकमत्राभिमुख्ये प्रतिशब्द-
 स्ततो वीष्माविवक्षायां पश्चात्प्रत्येकशब्दस्य द्विवचनार्थानि,
 पश्चात्प्रत्येकया परिगताः, प्रत्येकं प्रत्येकं घनखण्डपरिधि-
 ताः, 'अपंगइयाउ' इत्यादि अपिर्वाढार्थे वाढमककाः—का-
 क्षन वाप्यादय आसर्वाभव—चन्द्रहासादिपरमासर्वाभव उ-
 दकं यासां ता आसर्वादकाः, अप्येकका वारुणस्य—वारुण-
 समुद्रस्येव उदकं यासां ता वारुणोदकाः, अप्येककाः क्षीर-
 मिध उदकं यासां ताः क्षीरोदकाः, अप्येकका घृतमिध उद-
 कं यासां ता घृतोदकाः, अप्येककाः क्षौद्र इव—इक्षुरस इव
 उदकं यासां ताः क्षौद्रोदकाः, अप्येककाः स्याभाधिकेन उद-
 करसेन प्रकृताः, 'पासाइया' इत्यादि विशेषणचतुष्टयं प्राग्व-
 त् । ' तेसि ख' मित्यादि, तासां लुङ्गिकानां वापीनां यावद्वि-
 लपङ्क्तीनामिति यावत् शब्दात् पुष्करिण्यादिपरिग्रहः, प्रत्ये-
 कं चतुर्दिशि चत्वारि एकैकस्यां दिशि एकैकस्य भावा-
 त् त्रिसोपानप्रतिरूपकाणि—प्रतिविशिष्टरूपाणि त्रिसोपा-
 नानि, त्रयाणां सोपानानां समाहारस्त्रिसोपानं, तानि प्रह-

सानि, तेषां च त्रिसोपानप्रतिरूपकाणामयं-वह्यमाणः ए-
 तद्रूपः-अनन्तरं वह्यमाणस्वरूपो वर्णकनिवेशः प्रकृतस्त-
 यथा अङ्गरन्मया ' वंगा ' इत्यादि प्राग्वत् । ' तस्मि ण '
 तेषां त्रिसोपानप्रतिरूपकाणां प्रत्येकं तोरणानि प्रकृतानि,
 तोरणवर्णकस्तु निरवशयो यानधिमानयद्भावनीयो यावत्
 बहवः सहस्रपत्रहस्तका इति, ' तस्मि ण ' मित्यादि, तासां
 क्षुल्लिकाक्षुल्लिकानां यावद् विलपङ्कतीनाम्, अप्रापि यावच्छ-
 व्वात्-पुष्कारगयादिपरिग्रहः, तत्र तत्र देश तस्यैव देशस्य
 तत्र तत्र एकदेश बहव उन्पातपर्वता यत्रागत्य बहवः सू-
 र्याभविमानयासिनो धैमानिका देवा देव्यश्च विचित्रक्रीडा-
 निमित्तं वैक्रियशरीरमारचयन्ति, ' नियमपव्यया ' इति नि-
 यत्या-नैयत्येन व्यवस्थिताः पर्वता निर्यातपर्वता कञ्चित्
 ' निययपव्यया ' इति पाठः, तत्र नियताः-सदा भोग्यत्ये-
 नावस्थिताः, पर्वता नियतपर्वताः, यत्र सूर्याभविमानवा-
 सिनो धैमानिका देवा देव्यश्च भवधारणीयैव वैक्रियशरी-
 रेण सदा रममाणा अवतिष्ठन्ते इति भावः, ' जगदपव्य-
 या ' इति जागतीपर्वतकाः पर्वतविशयाः, दारुपर्वतकाः दारु
 निर्मापिता इव पर्वतकाः, ' दगमंडवा ' इति दकमण्डपाः-
 स्फाटिकाः मण्डपाः, उक्तं च जीवाभिगममूलटीकायां-
 " दगमण्डपाः-स्फाटिका मण्डपा " इति, एवं दकम-
 ञ्चकाः दकमालका दकप्रान्सादाः, एते च दकमण्डपादयः के-
 चित् ' उमडा ' इति उस्तताः, उष्ठा इत्यर्थः, कञ्चित् ' खु-
 डाखुड ' इति कुलकाः कुलका इति, तथा अन्दालकाः
 पद्यन्दालकाश्च, इह यत्रागत्य मनुष्या आत्मानमन्दालय-
 न्ति तेऽन्दालका इति लोकं प्रासङ्गाः, यत्र तु पक्षिण आ-
 गत्यात्मानमन्दालयन्ति ते पद्यन्दालकाः, तत्र अन्दालकाः
 पद्यन्दालकाश्च तेषु वनखण्डेषु तत्र २ प्रदेशे देवक्रीडा-
 योग्या बहवः सन्ति, एते च उन्पातपर्वतादयः कथं-
 भूता ? इत्याह-- ' सर्वरन्मयाः ' सर्वात्मना रन्मयाः,
 ' अरुणा सरुहा ' इत्यादि विशेषणकदम्बकं प्राग्वत् । ' तस्मि
 ण ' मित्यादि, तेषु उन्पातपर्वतेषु यावत्पद्यन्दालकेषु, या-
 वत्करणाक्षयतिपर्वतकादिपरिग्रहः, बहूनि हंसासनानि
 आसनानि, तत्र येषामासनानामधोभागे हंसा व्यव-
 स्थिता यथा सिंहासने सिंहाः तानि हंसासनानि, एवं
 क्रीडासनानि गरुडासनानि च भावनीयानि, उन्नतास-
 नानि--उष्ठासनानि प्रणतासनानि--निम्नासनानि दीर्घा-
 सनानि--शय्यारूपानि भद्रासनानि येषामधोभागे पी-
 ठिकाबन्धः पद्यसनानि येषामधोभागे नानास्वरूपाः
 पक्षिणः, एवं मकरासनानि सिंहासनानि च भावनी-
 यानि, पक्षासनानि-पक्षाकाराणि आसनानि, ' दिसासां-
 वन्धियाम्णानि ' येषामधोभागे दिक्दीर्घास्तका आलि-
 स्थिताः सन्ति, अत्र यथाक्रममासनानां संग्रहणिकाया-
 ' हंस कौत्रे गरुडे, उरण्य पण्य य दीह भेह य । प-
 क्खे मयरे पउमे, सीह दिसासांत्थि वारमेमे ॥ १ ॥ '
 इति, तानि सर्वाण्यपि कथंभूतानीत्यत आह-- ' सव्यरय-
 णामया ' इत्यादि प्राग्वत् । ' तस्मि ण ' मित्यादि, तेषु व-
 नखण्डेषु मध्ये तत्र २ प्रदेशे तस्यैव देशस्य तत्र तत्र ए-
 कदेशे बहूनि ' आलिगृहकारिण ' आलि-यनस्पतिविशेष,
 तन्मयानि गृहकारिण आलिगृहकारिण, मालिरपि वनस्प

तिविशेषः तन्मयानि गृहकारिण मालिगृहकारिण, कदली-
 गृहकारिण लतागृहकारिण च प्रतीतानि, ' अरुणधरकारिण '
 इति अवस्थानगृहकारिण येषु यदा तदा वा आगत्य सु-
 खासिकया अवतिष्ठन्ति, प्रेक्षणकगृहकारिण यत्रागत्य प्रेक्ष-
 णकानि विदधति निरीक्षन्ते च, मज्जनकगृहकारिण यत्रा-
 गत्य स्वच्छया मज्जनकं कुर्यान्ति, ' प्रसाधनगृहकारिण '
 यत्रागत्य स्वं परं च मण्डयन्ति ' गर्भगृहकारिण ' गर्भ-
 गृहकारिण ' मोहनधराइ ' इति मोहन-मैथुनसेवा
 ' रमयं मोहनरयाइ ' इति नाममालावचनात् त-
 त्प्रधानानि गृहकारिण । मोहनगृहकारिण वासभवनातीति
 भावः, शालागृहकारिण-पट्टशालाप्रधानानि जालगृ-
 हकारिण-गवाल्युक्तानि गृहकारिण कुसुमगृहकारिण--कु-
 सुमप्रकरणोपचिन्तानि गृहकारिण, चित्रगृहकारिण--चित्रप्र-
 धानानि गृहकारिण गन्धर्वगृहकारिण गीतनृत्ययोग्यानि
 गृहकारिण आदर्शगृहकारिण--आदर्शमयानीय गृहकारिण,
 पतानि च कथंभूतानीत्यत आह--' सव्यरयणामया ' इत्या-
 दि विशेषणकदम्बकं प्राग्वत् । ' तस्मि ण ' मित्यादि, तेषु
 आलिगृहकारिणेषु यावदादर्शगृहकारिणेषु, अत्र यावच्छव्वात् मा-
 लिगृहकारिणपरिग्रहः, ' बहूनि हंसासनानि ' इत्यादि प्राग्वत् ।
 ' तस्मि ण ' मित्यादि, तेषु वनखण्डेषु तत्र तत्र देशे तस्यैव
 देशस्य तत्र तत्र एकदेश बहवो जातिमण्डपका यूथिका-
 मण्डपका मालिकामण्डपका नयमालिकामण्डपका वासन्ती-
 मण्डपका दाधिसासुकामण्डपकाः, दाधिसासुका-वनस्प-
 तिविशेषतन्मया मण्डपका दाधिसासुकामण्डपकाः, सुक-
 क्षिरापि वनस्पतिविशेषः तन्मया मण्डपकाः २, ताम्बूली-
 नागयल्ली तन्मया मण्डपकास्ताम्बूलीमण्डपकाः, नागो-
 द्रुमविशेषः, स एव लता नागलता, इह यस्य निर्यक् तथा-
 विधा शाखा प्रशाखा वा न प्रसृता सा लतेत्यभिधीयते
 नागलतामया मण्डपका नागलतामण्डपकाः, अतिमुक्त-
 मण्डपकाः, ' अण्फोया ' इति वनस्पतिविशेषतन्मया मण्ड-
 पका अण्फोयामण्डपकाः, मालुका-पर्कास्थकफला वृक्ष-
 विशेषास्तद्युक्ता मण्डपका मालुकामण्डपकाः, एते च कथं-
 भूता इत्याह--' सव्यरयणामया ' इत्यादि प्राग्वत् । ' तस्मि
 ण ' मित्यादि, तेषु जातिमण्डपकेषु यावन्मालुकामण्डपकेषु
 ' जाय ' शब्दात्-यूथिकामण्डपकारिणपरिग्रहः, बहवः शिलाप-
 ट्टकाः प्रकृतास्तद्यथा-अण्यकका हंसासनवत् संस्थिता
 हंसासनसंस्थिता यावदप्येकका दिक्दीर्घास्तिकासनसं-
 स्थिताः, यावत्करणात्-अण्यगइया हंसासनसंठिया अण्य-
 गइया गरुडामण्यसंठिया अण्यगइया उरणयासणसाठया
 अण्यगइया पणयासणसंठिया अण्यगइया दीहासणसंठिया
 अण्यगइया महासणसंठिया अण्यगइया पक्ख० अण्य० आ-
 यंसासणसंठिया अण्यगइया उसभासणसंठिया अण्यगइया
 सीहासणसंठिया अण्यगइया पउमासणसंठिया ' इति
 परिग्रहः, अन्ये च बहवः शिलापट्टका यानि विशिष्टचि-
 हानि विशिष्टनामानि च वराण्य-प्रधानानि शयनानि
 आसनानि च तद्वत् संस्थिता वरशयनासनविशिष्टसं-
 स्थानसंस्थिताः, काचत्-मांसलसुघट्टविमिदुमंठाणसंठिया'
 इति पाठः, तत्रान्ये च बहवः शिलापट्टकाः मांसलाः अक-
 ठिता इत्यर्थः, सुघृष्टा अतिशयेन मत्सृणा इति भावः विशि-

एवंस्थानसंस्थितास्ति, ' आइण्णकयवूरनवलीयवुलका-
 थमउषी लव्वरयणामया अउवा ०जाव पडिरुवा ' इति
 प्राग्वत्, तत्र तेषु उत्पादपवनादिगतहंमान्मादिषु याव-
 आनारूपसंस्थानसंस्थितपृथ्वीशिलापट्टकषु ' ख ' मिनि पूर्व-
 वत् बहयः सूर्योभविमानवासिना देवा देव्यश्च यथासुख-
 मासने शेरने-दीर्घकायप्रसारणेन वर्तन्ते न तु निद्रां कुर्व-
 ण्ति, तेषां देवयानकत्वेन निद्राया अभावात्, तिष्ठन्ति-
 ऊर्ध्वस्थानेन वर्तन्ते निधीर्णन्ति-उपविशन्ति तुयदृष्टि-स्थ-
 वर्तने कुर्वन्ति, यामपाश्वतः पगावृत्य दक्षिणपाश्वतेनाव-
 तिष्ठन्ति दक्षिणपाश्वतो वा पगावृत्य वामपाश्वतेन भावः,
 रमन्ते-रतिमावर्तन्ति ललान्ति-मनईधिसने यश्च भवति
 तथा वर्तन्ते इति भावः, प्रीडन्ति-यथासुखमिनस्ततो य-
 मन्वितेनादन गीतसुन्यादिधिनोदेन वा तिष्ठन्ति माहन्ति-
 मैथुनसेवां कुर्वन्ति इत्येवं ' पुरापोराणाण ' मित्यादि पुरा-
 पूव प्राग्वत् इति भावः कृतानां कर्मणामिति योगः, अत
 एव पारायानां सुचर्यानां-सुचरितानाम्, इह सुचरितज-
 नितं कर्माणि कार्ये कारणोपचारात् सुचरितं ततोऽयं
 भावार्थः-विशिष्टतथाविधधर्मानुष्ठानविषयाप्रमादकरणत्वा-
 न्यादिसुचरितजनितानामिति, तथा सुवराक्रान्तानाम्,
 अपरापि कार्ये कारणोपचारात् सुवराक्रान्तजनितानि
 सुवराक्रान्तानि इत्युक्तं, किमुक्तं भवति ?-सकलस्व-
 स्वमैत्रीसन्त्यभाषणपरद्वयानपहारसुशीलमादिकरूपसुवराक्रम-
 जनितानामिति, अत एव शुभानां शुभफलानाम्, इह किञ्चि-
 दशुभफलमपि ईन्द्रियमतिविपर्ययात् शुभफलं प्रतिमासने
 ततस्तार्त्रिकशुभत्वप्रतिपत्त्यर्थमस्यैव पर्यायशब्दमाह-कल्या-
 णानां, तत्रवृत्त्या तथाविधविशिष्टफलदायिनाम्, अथवा-
 कल्याणप्रणाम् अनर्थोपशमकारिणां कल्याणरूप फलव्यपकं
 ' पञ्चसुभवेमाणा ' प्रत्येकमनुभवन्तो विहरन्ति-आसन्ते ।

तेमि शं वणसंडाणं बहुमज्जदेसभाए पचेयं पचेयं पासा-
 यवडेसगा पणत्ता, ते शं पासायवडेसगा पंचजोयणसयाई
 उडुं उच्चत्तणं अड्डाड्डाई जोयणसयाई विक्खंभेणं अ-
 व्भुग्गयमूसियपहसिया इव तहेव बहुसमरमणिज्जभूमि-
 भागे उल्लोओं सीहासणं सपरिवारं, तत्थ शं चत्तारि
 देवा महिक्खिया ०जाव पलिआं वमड्ढितीया परिवसंति, तं ज-
 हा-असोए सत्तपप्पे चंपए चूए । सूरियाभस्स शं देव-
 विमाणस्स अंतो बहुसमरमणिजे भूमिभागे पणत्ते, तं
 जहा-वणसंडविहूणं ०जाव बहवे वेमाखिया देवा देवीओ
 थ आसयंति ०जाव विहरंति, तस्स शं बहुसमरमणिज-
 स्स भूमिभागस्स बहुमज्जदेसे एत्थं शं महिगे उवगारि-
 यालयणे पणत्ते, एगं जोयणसयसहस्सं आयामविक्खं-
 भेणं तिष्णि जावणसयसहस्साई सोलस सहस्साई देसि
 थ सत्तावीसं जोयणसए तिष्णि थ कोसे अड्डावीसं च
 चणुसयं तेरस थ अंगुलाई अडुंगुलं च किंचिद्विसेसुणं
 परिवक्खेवेणं, जोयणवाहल्लेणं, सव्वजंबूणयामए अच्चे
 ०जाव पडिरुवे । (सू० ३३)

' तेसि ण ' मित्यादि, तेषां वनखण्डानां बहुमध्यदेशभागे
 प्रत्येकं प्रत्येकं प्रासादावतंसका इति, अथतसक इव-शब्द-
 रक इयावतंसकः प्रासादानामवतंसक इव प्रासादावतंस-
 कः प्रासादविशेष इति भावः, ते च प्रासादावतंसकाः पञ्च
 योजनशतान्यूर्ध्वमुखैस्त्वेन अर्द्धतूर्तीयानि योजनशतानि
 विष्कम्भतः, तेषां च ' अट्ठभुग्गयमूसियपहसियाविष ' इत्या-
 दिविशेषणजानं प्राग्वत्, भूमिचत्वेन उक्ताकवर्णेन सपरि-
 वारं च प्राग्वत्, ' तत्थ ण ' मित्यादि, तत्र-तेषु वनखण्डेषु प्रत्य-
 कंमैकैकदिग्भावेन चत्वारो देवा महर्द्धिका यावत्करणत् ' म-
 हज्जुइया महाबला महासुख्वा महाशुभावा ' इति परिग्रहः,
 पत्त्यापमस्तिमिकाः परिवसन्ति, तेषां-असोए ' इत्यादि,
 अशोकवनं अशोकः सितपल्लवेन सप्तपल्लुः चम्पकवनं चम्प-
 कश्चूतवने चूतः ' तं ण ' मित्यादि, तं अशोकादयो देवाः
 स्वकीयस्य वनखण्डस्य स्वकीयस्स प्रासादावतंसकस्य,
 सूत्रे बहुवचनेन प्राकृतत्वात्, प्राकृते हि ध्वनव्यस्यथोऽपि
 भवतीति, स्वस्वकीयानां सामानिकदेवानां स्वस्वतो स्वा-
 न्नामग्रमहिर्षीणां सपारवाराणां स्वासां स्वासां परिषदां
 स्वेषां स्वेषामनीकानां स्वेषां स्वेषामनीकाधिपनीतानां स्व-
 षां स्वेषामात्मरक्षकाणां ' आहयच्च परिवक्खं ' इत्यादि प्रा-
 ग्वत्, ' सूरियाभस्स ण ' मित्यादि, सूर्यामस्य विमानस्यस्तः-
 मध्यभागे बहुसमरमणीया भूमिभागः प्रकृतः, तस्य ' से
 ज्जहानामए अलिमपुक्खरेइ वा ' इत्यादि यमेविमान इव व-
 र्णेने तावद्वाक्यं यावन्मणीनां स्पर्शः, तस्य बहुसमरमणी-
 यस्य भूमिभागस्य बहुमध्यदेशभागे अत्र सुमहत् एकम् उ-
 पकारिकालयनं प्रकृतं, विमानाधिपतिस्सकप्रासादावतंस-
 करदीक्ष उपकराणि-उपपन्नानिभ्युपकारिका, विमानाधिप-
 तिसत्कप्रासादावतंसकादीनां पीठिका, अग्नयत्र त्वियमु-
 पकार्योपकारिकेति प्रसिद्धा, उक्तं च-"गृहस्थानां स्मृतं
 राक्षामुपकार्योपकारिके" ति, उपकारिकालयनमिष उपका-
 रिकालयनं, तत् एकं योजनशतसहस्रमायामविष्कम्भा-
 थ्यं त्रीणि योजनशतसहस्राणि षोडश सहस्राणि द्वे
 योजनशते सप्तविंशत्यधिके अष्टाविंश धनुःशतं त्रयो-
 वश अङ्गुलान्यर्द्धाङ्गुलं परिलेपतः, इदं च परिलेफ-
 प्रमाणं जम्बूदीपपारंरूपप्रमाणवत् क्षेत्रमासटीकातः
 परिभावेनीयम् ।

से शं एगाए पउमवरंवेइयाए एगेण य वणसंडेख य
 सच्चती समंता संपरिविक्खत्ते, स शं पउमवरवेइया अ-
 द्दजायसं उडुं उच्चत्तेसं पंचधसुसयाई विक्खंभेणं उव-
 कारियल्लेणसमा परिकखेवेणं, तीमे शं पउमवरवेइयाए
 इमेयाखं वस्सावामे पणत्ते, तं जहा-वणसणमया शिम्मा
 रिड्डामया पतिट्टाणा वेरुलियामया खंभा सुवणरूपमया
 फलगा लोहियक्खमईओ वृद्धो नाणामणिमया कंडवरा
 णाणामणिमया कडेवरसंधाड्डना णाणामणिमया रूवा
 णाणामणिमया रूधमंवाडगा अकामया पक्खवाहाओ
 जोहरसामया वंसो वंसकवेल्लुगा रह्थामईओ पडियाओ
 जातरुवमई ओहाड्डी वणसणमया उवगिपुक्खणी सव्वर-

सर्गिषाभ

यणामई अञ्छायणे , सा णं पउमवरवेइया एगमेगेणं
हेमजालेणं गवक्खजालेणं खिंखिणीजालेणं घंटाजालेणं-
मुत्ताजालेणं मणिजालेणं कणगजालेणं रयगजालेणं
पउमजालेणं सच्चतो समता संपरिक्खत्ता, ते णं दामा
तवणिजलंबूमगा ०जाव चिट्ठंति । तीसे णं पउमवरवेइ-
बाए तत्थ तत्थ देमे देमे तहिं तहिं बहवे हयमंघाडा ०जाव
उमभमंघाडा सच्चरयणामया अञ्छा ०जाव पडिरूवा
पासादीया ४ ०जाव वीहीतो पंतीतो मिहुणाणि लयाओ ।
से केणहुणं भंते ! एवं बुच्चति-पउमवरवेइया ! , गो-
यमा ! पउमवरवेइया णं तत्थ तत्थ देसे २ तहिं २ वेइयासु
वेइयाबाहासु य वेइयफलतेसु य वेइयपुंडंतरेसु य खंभेसु
खंभबाहासु खंभसीलेसु खंभपुंडंतरेसु सूर्यीसु सूर्यीमुखेसु
सूर्यफलपसु सूर्यपुंडंतरेसु पक्खंम पक्खवाहासु पक्खपे-
रंतेसु पक्खपुंडंतरेसु बहुयाइं उप्पलाइं पउमाइं कुमुयाइं
णलियातिं सुभगाइं सोगंधियाइं पुंडरीयाइं महापुंडरी-
याइं सयवत्ताइं सहस्मवत्ताइं सच्चरयणामयाइं अञ्छाइं
पडिरूवाइं महया वामिकयच्छत्तसमाणाइं पत्तताइं मम-
णाउमो ! , से एएणं अहुणं गोयमा ! एवं बुच्चइ-
पउमवरवेइया । पउमवरवेइया णं भंते ! किं साम-
याकिं अ० ? , गोयमा ! मिय,सामया मिय अमामया । से
केणहुणं भंते ! एवं बुच्चइ-मिय सामया मिय अमाम-
या ? , गोयमा ! दच्चइयाए सामया, वन्नपज्जेवहिं गं-
धपज्जेवहिं रसपज्जेवहिं कामपज्जेवहिं अमामया, से तणं-
हुणं गोयमा ! एवं बुच्चति-मिय सामया मिय अमाम-
या । पउमवरवेइया णं भंते ! कालओ केव चिरं होइ ? ,
गोयमा ! ण कयावि गामि ण कयावि सुत्थि न क-
यावि न भविस्सइ, भुवि च हवइ य भविस्सइ य ,
धुवा सिइया मायया अक्खया अक्खया अवट्टिया णिच्चा
पउमवरवेइया । से णं वणभंटे दसूणाइं दो जोयणाइं च-
क्खालाविकम्भेणं उवयारियालणममे परिकखेवणं , व-
णमंडवणो भाणितत्त्वा ०जाव विहरंति । तस्म णं उव-
यारियालणस्स चउदिसिं चत्तारि तिमेवाणपडिरूवगा प-
एणत्ता वण्णओ , तोरणा भया छत्ताइच्छत्ता , तस्म णं
उवयारियालणस्स उवरिं बहुममरमणिजं भूमिभागो
पक्खंते ०जाव मणीणं फामो । (सू०-३४)

तच्च एकया पञ्चवरवेदिकया एकेन धनस्यगडन सर्वतः-स-
र्वासु दिक्षु समस्ततः-सामन्त्येन सस्यम् परिक्लिप्तं 'सा णं
पउमवरवेइया' इत्यादि. सा पञ्चवरवेदिका अर्द्धं याजनमू-
र्ध्वमूर्ध्वमेवेन पञ्च धनु.शतानि विष्कम्भतः परिक्लेपण उप-
कारिकालयनसमाना-उपकारिकालयनपरिक्षेपपरिमाणा प्र-
क्षत्ता, 'तीक्ष्ण'मित्यादि, तस्याः पञ्चवरवेदिकाया अय-

मतद्रुपा वर्णाशामो-वर्णोः-श्लोका यथावस्थितस्वरूपकौ-
नं तस्यावासा-निवासो प्रथमपदानरुपा वर्णाशामोः वर्णक-
नियेश इत्यर्थः, प्रथमो मया शेषतीर्थकरीष्य, तद्यथेत्यादिना
तमेव दर्शयति-इह सूत्रपुस्तकान्यथाऽनिदेशवद्बुलः पाठो
इत्येत ततो मा भूमतिस्समाह इति विनेयजनानुग्रहाय पाठ
उपदर्शयते- 'वयगामया णिम्मा रिट्टामया पइट्टाणा वेकलि-
यामया खंभा सुवन्नरूपमया फलया लोहियक्खमईओ मूरि-
ओ वइगमया सधा नानामाणमया कड्डवणा गाणामाणमया
कड्डवरसंघाडा नानामाणमया कथा नानामाणमया कथंम-
घाडा अकामया पक्खा अकामया पक्खवाहाओ जोरिसाम-
या वंसा वंसकंवल्लुपुया रइयामईओ पडियाओ जायकमई
ओहाडणी वयगमई उवरिपुंळणी सच्चरयणामए आक्खायणे'
एतत् सर्वं द्वाण्यत् भावनीयं . नवरं कलेयराणि-मनुष्यश-
रीराणि कलेयरसंघाटा-मनुष्यशरीरयुग्मानि कणाणि-रुच-
काणि रूपसंघाटा-रूपकयुग्मानि, 'सा णं पउमवरवेइया
तत्थ २ देसे २ एगमेगेणं हेमजालेणं एगमेगेणं गवक्खजालेणं
एगमेगेणं घंटाजालेणं एगमेगेणं खिंखिणीजालेणं एगमेगेणं
मुत्ताजालेणं एगमेगेणं कणगजालेणं एगमेगेणं मणिजालेणं
एगमेगेणं रयगजालेणं एगमेगेणं सच्चरयणजालेणं एगमेगेणं
पउमजालेणं सच्चतो समता संपरिक्खत्ता, ते णं जाल्हा तव-
णिजलंबूमगा सुवन्नपयमंडिया नानामाणिरयणाविचिहहार-
इहारउवसाभियसमुच्चयरूवा इनिममममसंपत्ता पुव्याय-
रदाहिल्लुत्तरागपहिं वापहिं मंदायं मंदायमइजमाणा पइज-
माणा पलंभमाणा २ पक्खमाणा पक्खमाणा ओरालेणं मणु-
खेणं मणुहरंणं कणमण्णण्णुइकरंणं संहेणं ते पयंस सच्च-
तो समता आपूरमाणा सिरीए उवसांभमाणा चिट्ठंति , ती-
से पउमवरवेइयाए तत्थ २ देसे तहिं २ हयसंघाडा नरसंघा-
डा किनरसंघाडा किंपुरिसंघाडा मदारगसंघाडा गंधव्व-
संघाडा उमभसंघाडा सच्चरयणामया अञ्छा ०जाव पडिरू-
वा , एवं पतिओ वि वीहिओ वि मिहुणाइं, तीसे णं पउमवर-
वेइयाए तत्थ २ देसे तहिं २ बहुयाओ पउमलयाओ णागल-
याओ अमंगलयाओ संपगलयाओ वणलयाओ वामेतिय-
लयाओ अइमुत्तगलयाओ कुदलयाओ सामलयाओ निच्चं
कुसुमियाओ निच्चं मंडलियाओ निच्चं लयइयाओ निच्चं थय-
इयाओ णिच्चं गुलइयाओ निच्चं गोळ्ळियाओ णिच्चं जम-
लियाओ निच्चं जुयलियाओ निच्चं चिणमियाओ निच्चं प-
णमियाओ निच्चं सुविभत्तपडिमंजरीवाइंसगधरीओ निच्चं
कुसुमियमंडलियलयइयथयइयगुलइयगोळ्ळियजमलियजुय-
लियविणमियपणमियसुविभत्तपडिमंजरीवाइंसगधरीओ स-
च्चरयणमईओ अञ्छाओ ०जाव पडिरूवाओ' इति. अस्य स्या-
क्या- 'सा' एवंस्वरूपा 'णं' मिति वाक्यालङ्कार पञ्चवरवे-
दिका तत्र २ प्रदेशे एकैकेन हेमजालेन--सर्वात्मना हेममेयेन
लम्बमानेन दामसमूहेन एकैकेन गवाक्षजालेन--गवाक्षाक-
निरत्नाविशेषदामसमूहेन एकैकेन किङ्कणीजालेन , किङ्क-
णयः-सुद्रघाण्टकाः, एकैकेन घण्टाजालेन-किङ्कणपक्षया-
किञ्चिन्महत्या घण्टा-घण्टाः, तथा एकैकेन मुक्ताजालेन-मु-
क्ताफलमेयेन दामरुमूहेन एकैकेन मणिजालेन-मणिमेयेन द्वा-
मसमूहेन एकैकेन कनकजालेन-कनकः-पातरूपः सुवर्णवि-
शेष. तन्मेयेन दामसमूहेन एयमेकैकेन रत्नजालेन एकैकेन पद्य-

जालन सर्वरत्नमयपद्यात्मकेन दामसमूहं न सर्वतः सर्वेषु दिक्षु समन्ततः—सर्वासु दिक्षु परिदिप्ता-च्छासा, एतानि च दामसमूहं रूपानि हेमजालादीनि जालानि लम्बमानानि वेदितव्यानि, तथा चाह—'ते णं जाला' इ—स्वामि, तानि सूत्रे पुंस्त्वनिर्देशः प्राकृत्यान्, प्राकृते हि लिङ्गमनियतं, एमिति वाक्यालङ्कारे, हेमजालादीनि जालानि, कश्चित् दामा इति पाठः, तत्र तावत् हेमजालादिरूपा दामान् इति, 'तद्यगिज्जलंबून्मगा' इत्यादि हयसंघाटादिषु लतासूत्रं च प्राग्वत् । सम्प्रति पद्यवर्षादिकाशब्दप्रवृत्तिनिमित्तं जिज्ञासुः पृच्छति—'से केणद्वेणं भंते !' इत्यादि, सेशब्दोऽथशब्दार्थे, केनार्थेन—केन कारणेन भदन्त ! एवमुच्यते—पद्यवर्षादिका पद्यवर्षादिकेति, किमुक्तं भवति ?—पद्यवर्षादिकेत्येवंकथस्य शब्दस्य तत्र प्रवृत्तौ किं निमित्तमिति, एवमुक्तं भगवानाह—गौतम ! पद्यवर्षादिकायां तत्र तत्र एकदेशे तस्यैव दशम्य तत्र तत्र एकदेशे वेदिकासु—उपदेशनयोग्यमत्तवारणरूपासु वेदिकावाहासु—वेदिकापार्श्वेषु 'वह्यपुहंतरेसु' इति द्वे वेदिक वेदिकापुटं तेषामन्तराणि—अपान्तरालानि तानि वेदिकापुटान्तराणि तेषु, तथा स्तम्भेषु सामान्यतः स्तम्भवाहासु—स्तम्भपार्श्वेषु 'स्वमसामिसु' इति स्तम्भपार्श्वेषु 'स्वमपुहंतरेसु' इति द्वौ स्तम्भौ स्तम्भपुटं तेषामन्तराणि स्तम्भपुटान्तराणि तेषु, सूत्रीषु—'फ नकमेवन्धविघटनाभावहेतुपादुकास्थानीयासु तामासुपर्यानि तात्पर्यार्थः, 'सूत्रमुहंसु' इति यत्र प्रवेशशून्या फलकं भित्त्वा मध्ये प्रविशति तत्प्रत्यासन्ना देशः सूत्रीमुखं तेषु, तथा सूचीफलकेषु सूचीभिः संबन्धिनां य फलकप्रदेशान्तेऽप्युपवागत् सूत्रफलकानि तेषु सूचीनामथ उपागं वर्त्तमानेषु, तद्यथा 'सूत्रपुहंतरेसु' इति द्वे सूत्र्यां सूत्रपुटं तदन्तरेषु, पक्षाः पक्षवाहा वेदिकेकदेशविशेषान्तेषु, बहूनि उत्पलानि गर्भकानि पद्यानि—सूत्रविकासीनि कुमुदानि—अध्विकासीनि नालानि—ईषद् रक्तानि पद्यानि सुभगानि—पद्यावशेषरूपाणि सांगन्धिकानि—कङ्कागणि पुरहरीकाणि—सिन्धुजानि तान्येव महानि महापुगडरीकाणि शतपत्राणि—पत्रशतकालितानि—महत्प्रपत्राणि—पत्रमहत्प्रपत्रानि, शतपत्रसहस्रपत्रं च पद्याविशेषो पत्रसंख्याविशेषश्च पृथगुपात्ते, एतानि सर्वरत्नमयानि 'अच्छा' इत्यादि, विशेषणजानं प्राग्वत्, 'महया यामिज्जलन्तममाणां' इति महानि—महाप्रमाणां नि वाषिकारणि—वर्षाकाल पानीयस्यार्थं यानि कृतानि वाषिकारणि तानि च तानि छत्राणि च तत्समानानि प्रहत्तानि हे भ्रमण ! हे आर्यमन् !, 'से एणमद्वेण' मित्यादि, तदन्तेन अर्थेन—अन्वर्थेन गौतम ! एवमुच्यते—पद्यवर्षादिकेति, तेषु तेषु यथाङ्करूपेषु प्रवेशेषु यथोक्तरूपाणि पद्यानि पद्यवर्षादिकाशब्दस्य प्रवृत्तिनिमित्तमिति भावः, ह्युत्पत्तिश्च—पद्यवर्षा—पद्यप्रधाना वेदिका पद्यवर्षादिकेति, 'पद्यवर्षादिका णं भंते ! किं सासया' इत्यादि, पद्यवर्षादिका 'ण' मिति पूर्ववत् किं शाश्वती उताऽशाश्वती, आश्वन्तया सूत्र निर्देशः प्राकृतत्वात्, किं नित्या उताऽनित्येति भावः, भगवानाह—गौ-

तम ! स्यात् शाश्वती स्यादशाश्वती, कथञ्चिन्नित्या कथञ्चिन्नित्या इत्यर्थः, स्याच्छब्दो निपातः कथञ्चिन्नित्येनार्थवाची, 'से केणद्वेण' मित्यादि प्रश्नसूत्र सुगमं, भगवानाह—गौतम ! द्रव्यार्थतया—द्रव्यास्तिकनयमतेन शाश्वती, द्रव्यास्तिकनयो हि द्रव्यमत्र तास्विकमभिप्रन्यते न पर्यायान्, द्रव्यं चान्ध्याय परिणामित्यात् अन्वयित्वाच्च सकलकालभावीति भवति द्रव्यार्थतया शाश्वती, वर्णपर्यायित्तत्तद्व्यसमुत्पन्नमानयर्णाविशेषरूपैः, एवं गन्धपर्यायैः रसपर्यायैः स्पर्शपर्यायैः उपलक्षणमेतन् तत्तद्व्यपुद्गलाद्यवृत्तनोच्छटनेन अशाश्वती, किमुक्तं भवति ?—पर्यायास्तिकनयमतेन पर्यायप्राधान्यविवक्षायामशाश्वती, पर्यायाणां प्रतिक्षणभाषितया कियन्कालभाषितया विनाशित्यान्, 'से एणमद्वेण' मित्याद्युपसंहारवाक्ये सुगमम् इह द्रव्यास्तिकनयवादी स्वमतप्रतिष्ठापनार्थमेवमाह—नास्त्यन्तासन्त उपादा नपि सन्तो नाशः 'नासतो विद्यते भावा, नाभावा विद्यते सनः' इति वचनान्, यौ तु हश्येते प्रतिवस्तु उत्पादविनाशां तदाविर्भावानिर्गभावमात्रं, यथा सर्वस्य उत्पन्नव्यवफणत्वे, तस्मान्मत्वे घन्तु नित्यामिति, एवं च तन्मतचिन्तायां संशयः—किं घटादिवत् द्रव्यार्थतया शाश्वती उत सकलकालमेकरूपान्ततः संशयापनोदार्थं भगवन्ते भूयः पृच्छति—'पद्यवर्षादिका ण' मित्यादि, पद्यवर्षादिका प्राग्वत् भदन्त ! कालतः कियन्धरं—कियन्ते कालं यावद्भवति ?, एवंरूपा हि कियन्ते कालमवतिष्ठत इति ?, भगवानाह—गौतम ! न कदाचिन्नास्तीन् सर्वदेवास्तीदिति भावः अनादित्वात्, तथा न कदाचिन्न भवति, सर्वदेव वर्त्तमानकालाचिन्तायां भवतीति भावः सर्वदेव भावात्, तथा न कदाचिन्न भविष्यति, किंतु भविष्यच्चिन्तायां सर्वदेव भविष्यतीति प्रतिपन्नव्यम्, अपर्यायसिन्तत्वात्, तद्वै कालत्रयाचिन्तायां नहिस्तत्प्रतिपत्ते विधाय सम्प्रत्यास्तित्वं प्रतिपादयति—'भुवि च' इत्यादि, अभूच्च भवति च भविष्यति चानि, एवं, त्रिकालावस्थापित्वात् भूवा मर्वादिवत् भूवावादेव सर्वे स्वस्वरूपनियता नियतत्वादेव च शाश्वती—शश्वद्भवन्स्वभावा शाश्वन्त्वादेव च सतते गङ्गासिन्धुप्रवाहप्रवृत्तावापि पौरहरीकहृद् इवानेकपुद्गलविघटनेऽपि तावन्मात्रान्यपुद्गलाच्छटनसंभवात्तया, न विद्यते क्षयो—यथाक्लम्वरूपाकारपरिभ्रंशो यस्याः सा अक्षया, अक्षयत्वादेव अव्यया—अव्ययशब्दाच्या मनागपि स्वरूपचलनस्य जातुचिदप्यभावात्, अव्ययत्वादेव सर्वे स्वस्वप्रमाणेऽवस्थिता, मानुषाक्षराद् बहिः समुद्रवत्, एवं म्यप्रमाणे सदावस्थितेन चिन्त्यमाना नित्या धर्मास्तिकायादिवत्, 'से ण' मित्यादि, सा 'ण' मिति वाक्यालङ्कारे पद्यवर्षादिका एकन वनखण्डेन सर्वतः समन्तात् परिदिप्ता, स च वनखण्डो देशोने द्वे योजने अक्रवालविष्कम्भतः उपकारिकालयनपरिक्षेपपरिमाणः, वनखण्डवर्णकः 'किण्हे किण्हेभासे' इत्यादिरूपः समस्तोऽपि प्राग्वत् यावद्विहरन्ति, 'तस्स ण' मित्यादि, तस्य—उपकारिकालयनस्य 'अउहिमि' ति अतुर्दिशि चतसृषु दिक्षु एकैकस्यां दिशि एकैकभावेन अत्वारि त्रिसोपानप्रतिरूपकाणि—प्रतिविशिष्टरूपकाणि त्रिसो-

पानानि प्रकृतानि त्रिसोपानवर्गको यानविमानवत् वक्र-
व्यः, तेषां च त्रिसोपानप्रतिरूपकाणां पुरतः प्रत्येकमेकै-
कं तारणं, तारणवर्गकोऽपि तथैव, 'तस्मिन् ग' मित्यादि,
तस्य उपकारिकालयतस्य ' बहुसमरमणिज्ज भूमिभाग ' इत्यादिना भूमिभागवर्णनकं यानविमानवर्णकवसावहाच्यं
याचन्मणीनां स्पर्शः ।

तस्मिन् बहुसमरमणिज्जस्य भूमिभागस्य बहुसमर-
देसभाए एत्थं महंगे पासायवडेसए पम्पते, से गं
पासायवडेसते पंच जोयणमयाई उहुं उच्चत्तेणं अहु-
इजाई जोयणमयाई विक्खंभेणं अब्भुगयमूमिय वसतो
भूमिभागो उल्लोओ सीहासणं सपरिवारं भाणियव्वं,
अहुइ मंगलगा भया छत्ताच्छत्ता, से गं मूलपासाय-
वडेसगे अम्पेहिं चउहिं पासायवडेसएहिं तयदुच्चत्त-
प्पमाणमेत्तेहिं सच्चतो समंता संपरिकिस्सत्ता, ते गं पासा-
यवडेसगा अहुइजाई जोयणमयाई उहुं उच्चत्तेणं पण-
वीमं जोयणमयं विक्खंभेणं ० जाव वम्पओ, ते गं पासा-
यवडेसया अम्पेहिं चउहिं पासायवडेसएहिं तयदु-
च्चत्तप्पमाणमेत्तेहिं सच्चओ समंता संपरिकिस्सत्ता, ते गं
पासायवडेसया पणवीमं जोयणमयं उहुं उच्चत्तेणं वा-
वाहिं जोयणाई अहुजोयणं च विक्खंभेणं अब्भुगयमू-
सिय वसओ भूमिभागो उल्लोओ सीहासणं सपरिवारं
भाणियव्वं, अहुइ मंगलगा भया छत्ताच्छत्ता, ते गं
पासायवडेसगा अम्पेहिं चउहिं पासायवडेसएहिं तददु-
च्चत्तप्पमाणमेत्तेहिं सच्चतो समंता संपरिकिस्सत्ता, ते गं पा-
सायवडेसगा वावाहिं जोयणाई अहुजोयणं च उहुं उ-
च्चत्तेणं एकतीसं जोयणाई कोमं च विक्खंभेणं वम्पओ,
उल्लोओ सीहासणं सपरिवारं पासायवडेरिं अहुइ मंगलगा
भया छत्ताच्छत्ता । (सू० ३५)

तस्य च बहुसमरमणीयस्य भूमिभागस्य बहुमध्यदेशभा-
गे अत्र महानेको मूलप्रासादावतंसकः प्रकृतः, स च प-
ञ्च योजनशतान्पूर्वमुच्चैस्त्वेन अर्द्धतृतीयानि योजनशता-
नि विष्कम्भतः ' अब्भुगयमूसियपहसियाचिवे ' त्यादि त-
स्य वर्णनं मध्ये भूमिभागवर्णनमुल्लोकवर्णनं द्वारवाहिःस्थि-
तप्रासादवद्भावनायं, तस्य च मूलप्रासादावतंसकस्य ब-
हुमध्य देशभागेऽत्र महती एका मणिपीठिका प्रकृता, अ-
ष्टौ योजनान्यायामविष्काभ्याभ्यां सत्वारि योजनानि बाह-
व्यतः सर्वात्मना मणिमयी ' अच्छा ' इत्यादि विशेषणक-
म्बकं प्राग्वत् । ' तीस ग ' मित्यादि, तस्याश्च मणिपी-
ठिकाया उपरि महदकं सिंहासनं प्रकृतं, तस्य सिंहास-
नस्य वर्णनं, परिवारभूतानि शेषाणि भद्रासनानि प्राग्व-
द्भवानि, ' से ग ' मित्यादि, स मूलप्रासादावतंसकोऽ-
न्यैश्चतुर्भिः प्रासादावतंसकैस्तदूर्ध्वोच्चत्वप्रमाणैः सर्वतः स-
मन्ततः परिक्लिप्तः, तदूर्ध्वोच्चत्वप्रमाणमेव दर्शयति—अर्द्ध-
तृतीयानि योजनशतान्पूर्वमुच्चैस्त्वेन, पञ्चविंश योजनशतं वि-

ष्कम्भेन, तेषामपि ' अब्भुगयमूसियपहसियाचिवे ' त्या-
दि स्वरूपवर्णनं मध्यभूमिभागवर्णनमुल्लोकवर्णनं च प्राग्व-
त्, तेषां च प्रासादावतंसकानां बहुमध्यदेशभागे प्रत्येकं
प्रत्येकं सिंहासनं प्रकृतं, तेषां च सिंहासनानां वर्णनं प्राग्वत्,
नवरमत्र शेषाणि परिवारभूतानि भद्रासनानि वक्रव्यानि
' ते गं पासायवडेसया ' इत्यादि, ते प्रासादावतंसका
अन्यैश्चतुर्भिः प्रासादावतंसकैः ' तयदुच्चत्तप्पमाणमेत्तेहिं '
तेषां मूलप्रासादावतंसकपरिवारभूतानां प्रासादावतंसकानां
यदूर्ध्वं तदुच्चत्वप्रमाणमात्रैः—मूलप्रासादावतंसकापक्ष्या च-
तुर्भागमात्रप्रमाणैः सर्वतः समन्तात्संपरिक्लिप्ताः, तदूर्ध्वोच्च-
त्वप्रमाणमेव दर्शयति—' ते ग ' मित्यादि, ते प्रासादावतं-
सकाः पञ्चविंश योजनशतान्पूर्वमुच्चैस्त्वेन द्वाविंशयोजना-
नि अर्द्धयोजनं च विष्कम्भतः, तेषामपि ' अब्भुगयमू-
सियपहसियाचिवे ' त्यादि स्वरूपवर्णनं मध्यभागे भूमिव-
र्णनमुल्लोकवर्णनं सिंहासनवर्णनं च सर्वं प्राग्वत्, कवल-
मत्रापि सिंहासनं सपरिवारं वक्रव्यं, ' ते ग ' मित्यादि,
ते च प्रासादावतंसका अन्यैश्चतुर्भिः प्रासादावतंसकैस्त-
दूर्ध्वोच्चत्वप्रमाणैः—अनन्तराङ्गप्रासादावतंसकादूर्ध्वोच्चत्वप्र-
माणैर्मूलप्रासादावतंसकापक्ष्या (अष्ट) भागप्रमाणैः स-
र्वतः समन्तात् संपरिक्लिप्ताः, तदूर्ध्वोच्चत्वप्रमाणमेव दर्श-
यति—' ते ग ' मित्यादि, ते च प्रासादावतंसका द्वाविंश-
योजनानि अर्द्धयोजनं च ऊर्ध्वमुच्चैस्त्वेन एकविंशतं यो-
जनानि क्रोशं च विष्कम्भतः, तेषामपि ' अब्भुगयमू-
सिए ' त्यादि स्वरूपवर्णनं मध्यभागे भूमिवर्णनम् उल्लोक-
वर्णनं सिंहासनवर्णनं च परिवाररहितं प्राग्वत्, ' ते ग ' मित्यादि,
तेऽपि प्रासादावतंसका अन्यैश्चतुर्भिः प्रासादा-
वतंसकैस्तदूर्ध्वोच्चत्वप्रमाणैः—अनन्तराङ्गप्रासादावतंसका-
दूर्ध्वोच्चत्वप्रमाणैर्मूलप्रासादावतंसकापक्ष्या षोडशभागप्रमा-
णैः सर्वतः समन्तात् संपरिक्लिप्ताः, तदूर्ध्वोच्चत्वप्रमाणमेव
दर्शयति—एकविंशयोजनानि क्रोशं च ऊर्ध्वमुच्चैस्त्वेन षड-
दश योजनानि अर्द्धतृतीयानि क्रोशान् विष्कम्भतः, ए-
तेषामपि स्वरूपादिवर्णनमनन्तराङ्गं, ' ते ग ' मित्यादि, ते-
ऽपि च प्रासादावतंसका अन्यैश्चतुर्भिः प्रासादावतंसकै-
स्तदूर्ध्वोच्चत्वप्रमाणैः—अनन्तराङ्गप्रासादावतंसकादूर्ध्वोच्चत्व-
प्रमाणैः सर्वतः समन्तात् संपरिक्लिप्ताः, तदूर्ध्वोच्चत्वप्र-
माणमेव दर्शयति—षडदश योजनानि अर्द्धतृतीयानि क्रो-
शान् ऊर्ध्वमुच्चैस्त्वेन दशानान्यष्टौ योजनानि विष्कम्भेन
तेषामपि स्वरूपवर्णनं भूमिभागवर्णनम् उल्लोकवर्णनं सिं-
हासनवर्णनं च परिवारवर्जितं प्राग्वत् ।

तस्मिन् मूलपासायवडेसयस्य उत्तरपुरच्छिमे गं एत्थं
गं मभा सुहम्मा पणणा, एणं जोयणसयं आयाभेणं
पम्पमं जोयणाई विक्खंभेणं वावत्तरिं जोयणाई उहुं उच्च-
त्तेणं अयोगखंभसयमंनिविट्ठा अब्भुगयसुकयवयरवेश्या-
तोरणवरइयमालिभंजिया ० जाव अच्चरगणसेधविष्कि-
यणा पासादीया दरिसिञ्जा अभिरुवा पडिरुवा सभाए
गं सुहम्माए तिदिहिं तओ दारा पणणत्त, तं जहा—पुर-
न्धिभेणं दाहियेणं उत्तरेणं, ते गं दारा सोलस जोयणाई

उङ्ग उच्चतेयं अद्दु जोयणाई विकखंभेणं तावतियं चव
पवंसेणं सेया वरकणगधूमियागा ०जाव वणमालाओ,
तेसि णं दाराणं उवरिं अद्दु मंगलगा भया छत्ताइछत्ता,
तेसि णं दाराणं पुरओ पत्तेयं २ मुहमंडवा पप्पत्ता, ते णं
मुहमंडवा एगं जोयणमयं आयामेणं पप्पासं जोयणाई वि-
कखंभेणं साइरेगाई सोलम जोयणाई उङ्ग उच्चतेणं वप्पओ
सभाए सरिसो, तेसि णं मुहमंडवाणं तिदिमि तओ दारा
पणत्ता, तं जहा-पुगत्थिमणं दाहियणं उत्तरेणं, ते णं
दाग मोलम जोयणाई उङ्ग उच्चतेणं अद्दु जोयणाई
विकखंभेणं तावइयं चव पवंसेणं सेया वरकणगधूमि-
यागा ०जाव वणमालाओ । तेसि णं मुहमंडवाणं भूमि-
भागा उल्लोया तेसि णं मुहमंडवाणं उवरिं अद्दु मंग-
लगा भया छत्ताइछत्ता । तेसि णं मुहमंडवाणं पुगतो
पत्तेयं २ पेच्छाघरमंडवे पप्पत्ते, मुहमंडववत्तववया ०जाव
दारा भूमिभागा उल्लोया । तेसि णं बहुममरमांशेज्जाणं
भूमिभागाणं बहुमज्जदसभाए पत्तेयं पत्तेयं वइरामए अ-
कखाडए पप्पत्ते, तेसि णं वयरामयाणं अकखाडगाणं
बहुमज्जदसभागे पत्तेयं २ मणिपेटिया पणत्ता, ताओ
णं मणिपेटियातो अद्दु जोयणाई आयामविकखंभेणं
चत्तारि जोयणाई बाह्लेणं सच्चमणिमईओ अच्छाओ
०जाव पडिरूवाओ, तासि णं मणिपेटियाणं उवरिं पत्तेयं
२ सीहासखे पप्पत्ते, सीहासखवप्पओ सपरिवारो, तेसि
णं पेच्छाघरमंडवाणं उवरिं अद्दु मंगलगा भया छत्ता-
तिछत्ता, तेसि णं पेच्छाघरमंडवाणं पुरओ पत्तेयं २ मणि-
पेटियाओ पणत्ताओ, ताओ णं मणिपेटियातो सोलम
जोयणाई आयामविकखंभेणं अद्दु जोयणाई बाह्लेणं सच्च-
मणिमईओ अच्छाओ पडिरूवाओ, तेसि णं उवरिं पत्तेयं २
धूमे पप्पत्ते, ते णं धूमा सोलम जोयणाई आयामविकखं-
भेणं साइरेगाई सोलम जोयणाई उङ्ग उच्चतेणं, सेया संखं-
ककुंददगरयअमयमहियफणपुंजमंनिगासा सच्चरयणाम-
या अच्छा ०जाव पडिरूवा, तेसि णं धूमाणं उवरिं अद्दु
मंगलगा भया छत्तातिछत्ता, तेसि णं धूमाणं चउदिमि
पत्तेयं २ मणिपेटियातो पप्पत्ताओ, ताओ णं मणिपे-
टियातो अद्दु जोयणाई आयामविकखंभेणं चत्तारि जो-
यणाई बाह्लेणं सच्चमणिमईओ अच्छाओ ०जाव पडि-
रूवातो, तेसि णं मणिपेटियाणं उवरिं चत्तारि जिण-
पडिमातो जिणुस्मेहपमाणमेत्ताओ मंपलियंकनिमन्नाओ
धूमाभिमुहीओ सन्निखित्ताओ चिट्ठंति, तं जहा-उसभा १
वद्धमाणा २ चंदाणणा ३ वारिमेणा ४, तेसि णं धूमा-
णं पुरतो पत्तेयं पत्तेयं मणिपेटियातो पप्पत्ताओ, ताओ णं

मणिपेटियातो सोलम जोयणाई आयामविकखंभेणं अद्दु
जोयणाई बाह्लेणं सच्चमणिमईओ ०जाव पडिरूवातो,
तासि णं मणिपेटियाणं उवरिं पत्तेयं पत्तेयं चइयरुक्खं
पप्पत्ते, ते णं चइयरुक्खा अद्दु जोयणाई उङ्ग
उच्चतेणं अद्दु जोयणाई उच्चतेणं दा- जोयणाई खंधा
अद्दुजोयाणं विकखंभेणं अद्दु जोयणाई विडिमा बहुमज्ज-
दसभाए अद्दु जोयणाई आयामविकखंभेणं साइरेगाई
अद्दु जोयणाई सच्चमणिमईओ पप्पत्ता, तेसि णं चइयरुक्खा-
णं इमयारूव वप्पावामे पप्पत्ते, तं जहा-वयरामया मूला
रययसुपइट्टिया सुविडिमा रिट्टामयविउला कंदा वेरुलिया
रुइला खंधा सुजायवरजायरूवपदमगा विमालसाला ना-
णामणिमयरफणनिविहताहप्पमाहवेरुलियपत्तवणिजप-
त्तविटा जंबूणयरत्तमउयसुकुमालपवालभाभिया वरंकरग्ग-
मिहरा विचित्तमणिगयणसुग्गिभिसुमफलभरणं नमियमा-
ला अहियं मणनयणणिव्वुइकरा अमयरससमरमफला म-
च्छाया सप्पभा सस्मिरीया मउजोया पासाईया ० ४,
तेसि णं चइयरुक्खाणं उवरिं अद्दु मंगलगा भया छ-
त्ताइछत्ता, तेसि णं चइयरुक्खाणं पुरतो पत्तेयं २ म-
णिपेटियाओ पप्पत्ताओ, ताओ णं मणिपेटियाओ अद्दु
जोयणाई आयामविकखंभेणं चत्तारि जोयणाई बाह्लेणं
सच्चमणिमईओ सच्छाओ ०जाव पडिरूवाओ, तासि णं
मणिपेटियाणं उवरिं पत्तेयं २ महिदज्जभया पप्पत्ता, ते
णं महिदज्जभया सट्ठि जोयणाई उङ्ग उच्चतेणं जोयणं
उच्चतेणं जोयणं विकखंभेणं वइरामया वट्टलडुसुसिलिडु-
पघिडुमडुसुपतिट्टिया विमिड्ढा अणेगवरपंचवप्पकुडभिस-
हस्मपरिमंडियाभिरामा वाउदयविजयवेजयंतीपडागा छ-
त्ताइच्छत्तकलिया तुंगा गयणतलमभिलंघमणमिहरा पा-
सादीया ० ४, अद्दु मंगलगा भया छत्तातिछत्ता, तेसि
णं महिदज्जभयाणं पुरतो पत्तेयं २ नंदा पुक्खरिणीओ
पप्पत्ताओ, ताओ णं पुक्खरिणीओ एगं जोयणमयं
आयामेणं पण्णामं जोयणाई विकखंभेणं दम जोयणाई
उच्चतेणं अच्छाओ ०जाव वप्पओ एगइयाओ उदगरमेणं
पण्णत्ताओ, पत्तेयं २ पउमवरवेइयापरिक्खत्ताओ पत्तेयं
२ वणमंडपरिक्खत्ताओ, तासि णं संदाणं पुक्खरिणीणं
तिदिमि तिमोवाणपडिरूवगा पप्पत्ता, तिमोवाणपडि-
रूवगाणं वप्पओ, तारणा भया छत्तातिछत्ता । सभाए
णं सुहम्माए अडयालीमं मणोगुलियामाहस्मीओ पण्ण-
त्ताओ, तं जहा-पुरच्छिमेणं सोलम साहस्मीओ पच्चच्छि-
मेणं सोलम साहस्मीओ दाहियणं अद्दु माहस्मीओ, उ-
त्तरेणं अद्दु माहस्मीओ, तामु णं मणोगुलियासु बइवे

सुवस्वरूपमया फलगा पण्यता, तेषु शं सुवस्वरूपम-
णसु फलगेसु बहवे वहरामया शागदंता पण्यता, तेषु शं
वहरामणसु शागदंतणसु किएहयुत्तवद्ववर्धारियमल्लदामक-
क्षावा चिद्वृति, सभाए शं सुहम्माए अडयालीमं गो-
माणसियामाहस्मीओ पण्यताओ, जहा मणोगुलिया ०जाव
शागदंतगा, तेषु शं शागदंतणसु बहवे रययामया मि-
कगा पण्यता, तेषु शं रययामणसु मिकगसु बहवे वेरु-
लियामईओ धूवघडियाओ पण्यताओ, ताओ शं धूप-
घडियाओ कालागुरुपवर ०जाव चिद्वृति, सभाए शं सुह-
म्माए अंतो बहुममरमणिजे भूमिभागे पण्यते ०जाव मणीहिं
उवमोभिए मणिकामो य उल्लायओ य, तस्म शं बहुमम-
रमणिजस्म भूमिभागस्म बहुमज्जदंसभाए एत्थ शं मह-
गा मणिपटिया पण्यता मोलम जोयणाई आयामवि-
क्खंभणं अट्ट जोयणाई वाहल्लेणं मव्वमणिमयी ०जाव
पडिरुवा, तीसि शं मणिपटियाए उवरिं एत्थ शं माणवण
चेइयखंभ पण्यते, सट्ठिं जोयणाई उडु उच्चत्तेणं जोय-
णं उव्वेहणं जोयणं विक्खंभणं अडयालीमं अमिए अड-
यालीमं मइकाडीए अडयालीमं मइविग्गाहिए सेमं जहा
महिंदज्जकयस्म, माणवगस्म शं चेइयखंभस्म उवरिं वारम
जोयणाई ओगाहेत्ता हेट्ठावि वारस जोयणाई वज्जता मज्जे
वत्तीमाए जोयणेसु, एत्थ शं बहवे सुवस्वरूपमया फलगा
पण्यता, तेषु शं सुवस्वरूपमणसु फलणसु बहवे वहरामया
शागदंता पण्यता, तेषु शं वहरामणसु नागदंतसु बहवे
रययामया मिकगा पण्यता, तेषु शं रययामणसु मिक-
णसु बहवे वहरामया गोलवट्टसमुग्गया पण्यता, तेषु शं
वयरामणसु गोलवट्टसमुग्गणसु बहवे जिणमकहातो
संनिखित्ताओ चिद्वृति । ताओ शं सूरियाभस्म देवस्म
अभेसि च बहूणं देवाण य देवीण य अच्चणिजओ
०जाव पज्जुवासणिज.तो माणवगस्म चेइयखंभस्स उवरिं
अट्टु मंगलगा भया ल्लताइच्छता । (सू० ३६)

'तस्म शं' मित्यादि. तस्य मूलप्रासादायनेमकस्य 'उत्तरपुर-
च्छिमेणं' नि उत्तरपूर्वस्यामीशानकाणे इत्यर्थः, अत्र सभा सु-
धर्मा प्रकृता, सुधर्मा नाम विशिष्टलक्ष्णकोपिता, सा एकं योज-
नशतमायामतः पञ्चाशत्तयोजनानि विष्कम्भतः द्वाप्तति-
योजनानि ऊर्ध्वमुखैस्त्वेन, कथंभूता सा ? इत्याह—'अण-
गे' त्यादि, अनकस्तमशतसंज्ञिषु 'अभ्युद्गयसुकय-
धरवेइयातोरणवरइयमालिभंजियासुसिलिट्ठाविसट्टलट्ट-
संठियपस्रथवेकालियावमलखंभा' इति, अभ्युद्गता-अति-
रमणीयतया द्रष्टृणां प्रत्याभिमुखं उत्-प्रायत्वेन स्थिता
सुकृतेषु सुकृता निपुणाशिल्परचितानि भावः, अभ्युद्गता
आनी सुकृता च अभ्युद्गतसुकृता वज्रधिका—डारमु-
विदकापरि वररत्नमया धिका तारणं च अभ्युद्गतसुकृते

यत्र सा तथा, वराभिः—प्रधानाभिः रक्षिताभिः रतिदा-
भिर्वा शालिभञ्जिकाभिः सुस्त्रिष्टाः—संबद्धा विशिष्टे—प्रधानं
लष्टे—मनोऽं संस्थितं—संस्थानं येषां ते विशिष्टलष्टसंस्थि-
ताः प्रशस्ताः—प्रशंसास्पदीभूता वैद्व्यस्तम्भा- वैद्व्यरत्न-
मयाः स्तम्भा यस्यां सा तथा, वररत्नशालिभञ्जिका सु-
श्लिष्टविलिष्टलष्टसंस्थितप्रशस्तवैद्व्यस्तम्भास्ततः पूर्वपदन
कर्मधारयः समासः, तथा नानामणिकनकरत्नानि खचितानि
यत्र स नानामणिकनकरत्नखचितः, क्तान्तस्य परनिपातः
सुखादिदर्शनात्, नानामणिकनकरत्नखचित उज्ज्वला—
निर्मलो बहुममः—अन्यन्तममः सुविभक्ता निचितो—नि-
विडो रमणीयश्च भूमिभागे यस्यां सा नानामणिकनकख-
चितरत्नोज्ज्वलबहुममसुविभक्त (निचित) भूमिभागा,
' इदामियउसभतुरगनरमगरविहगवालगाकिन्नररुमरभञ्च-
मरकुंजरघणलयपउमलयभन्निचित्ता खंभुगयधरवेइयाभ
रामा विजाहरजमलजुगलजंतजुनाथि य अरुत्तामहस्ममा-
लिणीया रुवगमहस्मकालिया भिमिमाणा भिधिममाणा
खक्खुल्लायणलसा सुहफाम्मा सस्मिणीयरुवा कंचणमणि-
रयणधुभियागा नानाविहपंचवणघंटापडागपरिमंडियरगसि-
हरा धयला मरीइकयचं विणम्मयंती लाउल्लायमहिया
गोस्मिसरससुरभिरत्तचंदणदहर्दिन्नपंचंगुलितला उपचि-
यचंदणकलसचंदणघडसुकयतारणपाइदुवारदंसभागा आ-
सत्तांसत्तविउल्लवट्टवर्धारियमल्लदामकलावा पंचवणसरससु
रभिमुकुपुष्पेजोययारकालिया कालागुरुपवरकुंदुरुकतुरुक-
धूवडज्जंतमघमघंतगंधुइयाभिरामा सुगंधयरगंधिया गंध-
वाट्टभूया अरुत्तरगणसंघर्षविकक्षा दिव्यतुडियसहसंपणादि
या सव्वयणामया अरुत्ता ०जाव पांडरुवा' इति प्राग्वत् ।
' सभाए शं ' मित्यादि, सभायाश्च सुधर्मायास्त्रिदिशि-
तिसुपु दिक्षु एकैकस्यां दिशि एकैकद्वारभावेन त्रीणि द्वा-
राणि प्रकृतानि, तद्यथा—एकं पूर्वस्यामेकं दक्षिणस्यामेकमुत्त-
रस्यां, तानि च द्वाराणि प्रत्येकं षोडश २ योजनान्यूर्ध्वसु-
खैस्त्वेन अष्टौ योजनानि विष्कम्भतः ' तावइयं खंभे ' ति
तावन्येवाष्टौ योजनानीति भावः प्रवेशेन, ' सया वरकणग-
धांभया ' इत्यादि प्रागुक्तद्वारवर्णने तदेव तावद्वक्खंभं यावद्व-
नमाला इति, तेषां च द्वाराणां पुरतः प्रत्येकं २ मुखमण्डपः
प्रकृतः, ते च मुखमण्डपा एकं योजनशतमायामतः पञ्चाशत्
योजनानि, विष्कम्भतः सान्तरकाणि षोडश योजनानि ऊर्ध्व-
मुखैस्त्वेन, एतेषामपि ' अणुगखंभसयसंनिविट्ठा ' इत्यादि
वर्णने सुधर्मसुभाया इय निरवशेषं द्रष्टव्यं, तेषां च मुख-
मण्डपानां पुरतः प्रत्येकं २ प्रेक्षागृहमण्डपः प्रकृतः, ते च प्रे-
क्षागृहमण्डपा आयामविष्कम्भाखैस्त्वैः प्राग्वत् तावद्वक्खंभं
यावन्मणीनां स्पृशे, तेषां च बहुरमणीयानां भूमिभागानां
बहुमध्यदेशभागे प्रत्येकं २ वज्रमयाऽक्षपाटकः प्रकृतः, तेषां
च वज्रमयानामक्षपाटकानां बहुमध्यदेशभागे प्रत्येकं २ मणि-
पीठिका अष्ट योजनान्यायामविष्कम्भाभ्यां चत्वारि योजना-
नि बाहल्येन-पिण्डभावेन सर्वात्मना मणिमयाः ' अरुत्ताओ'
इत्यादि विशेषणजाने प्राग्वत् । तामां च मणिपीठिकानामु-
परि प्रत्येकं २ सिंहासने प्रकृतं, तेषां च सिंहासनानां वर्णने
परिवारश्च प्राग्वद्वक्खंभः, तेषां च प्रेक्षागृहमण्डपनामुपरि
अष्टावष्टौ मङ्गलकानि बहवः कृष्णवामरध्वजा इत्यादि प्राग्व-

त् , तेषां प्रज्ञासूत्रमण्डपानां पुरतः प्रत्येकं २ मणिपीठिका प्रकृताः। ताश्च मणिपीठिकाः प्रत्येकं षोडश योजनान्यायामविष्कम्भाभ्यामष्टौ योजनानि बाह्येन सर्वात्मना मणिरमयाः 'अच्छा' इत्यादि विशेषणकर्म्यकं प्राग्वत् , तासां च मणिपीठिकानामुपरि प्रत्येकं २ चैत्यस्तूपः प्रकृतः , ते च चैत्यस्तूपाः षोडश योजनान्यायामविष्कम्भाभ्यां सार्तिरेकाणि षोडश योजनान्यूर्ध्वमुच्चैस्त्वेन 'संखंके' त्यादि तद्वर्णने सुगमं , तेषां च चैत्यस्तूपानामुपर्यष्टावष्टौ स्वस्तिकादीनि मङ्गलकानि 'जाय महस्मपत्नहृत्थगा' इति यावत्कारणात् 'तैसि चैत्यस्तूपानां उर्धि बह्वे किण्वत्तमरुक्त्या ० जाय सुखिन्नामरुक्त्या अच्छा सरहा रूपपट्टवर्द्धा जमलजामलगंधी सुकवा पासाइया ० जाय पाडरुवा, तैसि चैत्यस्तूपानां उर्धि बह्वे सुताइच्छता पडागा घंटाजुगला उणलहृत्थगा ० जाय सपसहस्मपत्नहृत्थगा सव्वरयणामया ० जाय पाडरुवा' इति, एतच्च समस्तं प्राग्वत् । 'तैसि ए' मित्यादि, तेषां चैत्यस्तूपानां प्रत्येकं २ 'चउहिमि' ति चतुर्दिशि—चतसृषु दिक्षु एकैकस्यां दिसि एकैकमणिपीठिकाभावेन चतस्रो मणिपीठिकाः प्रकृताः अष्टौ योजनान्यायामविष्कम्भाभ्यां चत्वारि योजनानि बाह्येन सर्वात्मना मणिरमया 'अच्छा' इत्यादि प्राग्वत् , तासां च मणिपीठिकानामुपरि एकैकप्रतिमाभावेन चतस्रो जिनप्रतिमा जिनासंधप्रमाणमात्राः, जिनासंध उक्त्यतः पञ्च धनुःशतानि जघन्यतः सप्त हस्ताः, इह तु पञ्च धनुःशतानि संभाव्यन्ते, 'पलियंकसंसिप्तआउ' इति पर्यङ्गासनसाधपण्णाः , रत्नपामिमुख्यः संनिक्षिताः , तथा जगत्स्थितिस्वाभावेन सभ्यग्नियेशितास्तिष्ठन्ति, तद्यथा—श्रुपभा वर्द्धमाना चन्द्रानना चारिणेणा इति, 'तैसि ए' मित्यादि, तेषां चैत्यस्तूपानां पुरतः प्रत्येकं २ मणिपीठिकाः प्रकृताः ताश्च मणिपीठिकाः षोडश योजनान्यायामविष्कम्भाभ्यामष्टौ योजनानि बाह्येन सर्वात्मना 'सव्वरमणमईओ' इत्यादि प्राग्वत् , तासां च मणिपीठिकानामुपरि प्रत्येकं २ चैत्यवृक्षा अष्टौ योजनान्यूर्ध्वमुच्चैस्त्वेनाजंयोजनमुद्वेधेन—उरडत्वेन हे योजने उच्चैस्त्वेन स्कन्धः स एवाहं योजने विष्कम्भतया बहुमध्यदेशभागे विडिमा—ऊर्ध्वं विनिर्गता शाखा सा ऊर्ध्वमुच्चैस्त्वेन इह योजनानि अष्टौ योजनानि विष्कम्भेन सर्वात्मना सार्तिरेकाणां योजनानि प्रकृतास्तेषां चैत्यवृक्षाणामयमेतद्रूपं वर्णावासः प्रकृतस्तथा—' वहरामयमूला रययसुपरिद्वियविडिमा' वज्राणि—वज्रमयानि मूलानि येषां—ते वज्रमयमूला रजते सुप्रतिष्ठिता विडिमा—बहुमध्यदेशभागे ऊर्ध्वं विनिर्गता शाखा येषां ते रजतसुप्रतिष्ठितविडिमास्ततः पूर्वपदेन कर्मधारयः समानः, 'रिट्टामयकंद वेकलियरुहलखंधं' रिष्टमया रिष्टरत्नमयः कन्दा येषां ते रिष्टमयकन्दाः, तथा धिष्टरत्नमया रुचिरः स्कन्धो येषां ते तथा ततः पूर्वपदेन कर्मधारयः, 'सुजायवरजायरूपपट्टमगायिसा सनाला' सुजातं-मूलद्रव्यशुद्धं यरं-प्रधानं यत् जातरूपं तदात्मकाः प्रथमका-मूलभूता विशालाः शाखा येषां ते सुजातवरजातरूपप्रथमकविशालशालाः 'नानामणिरयणविषिहसाहणसाहवेकलियपत्ततर्वाणजपत्तविटा' इति नामाणिरत्नात्मिका विविधाः शाखाः प्रशाखा येषां ते तथा धिष्टर्याधि-दैर्घ्यमयानि पद्मसि येषां ते तथा तपनीयमया-

नि पत्रवृत्तानि येषां ते तथा, ततः पूर्ववत् पदद्वय २ मीलेन कर्मधारयः, ' जंबुगयसमउयसुकुमालपवालपल्लवधरं' कुग्धरा' जाम्बूनदा—जाम्बूनदसुवर्णविशेषमया रत्नरत्नयणां मृदवः-मनाशाः सुकुमारा—सुकुमारस्पर्शाः प्रवाल-इयदुन्मीलितपत्रभावाः पल्लवाः—संजातपरिपूर्णप्रथमपत्रभावरूपा वराङ्कुराः-प्रथममुद्भिद्यमाना अङ्कुरास्तान् धरन्तीति जाम्बूनदरङ्गमृदुसुकुमारप्रवालपल्लव-ङ्कुरधराः 'विचिन्नमणिरयणसुगमिसुकुसुमफलभरेण नमिसाखा' इति विचित्रमणिरत्नमयानि यानि सुरभीणि कुसुमानि फलानि च तेषां भरेण नमिताः शालाः-शाखा येषां ते तथा, तथा सती-शोभना छाया येषां ते सच्छायाः, सती-शोभना प्रभा-कान्तिर्येषां ते सत्प्रभाः, अत एव सधीकाः, तथा सह उद्योनेन वर्तन्ते मणिरत्नानामुद्योतभावात् सोद्योताः, अधिकं नयनमनोनिर्वृतिकरा अमृतरससमरसानि फलानि येषां ते तथा, 'पासाइया' इत्यादि विशेषणचतुष्टयं प्राग्वत् । एतं च चैत्यवृक्षा अन्यैर्बहुभिस्तलकलवकच्छत्रौपाशिरीपसप्तपर्णदधिपर्णलुब्धकधवलचन्दननीपकुटजपनसतालतमालप्रियालप्रियङ्गुपारापतराजवृक्षान्दिवृक्षैः सधतः—समन्तात् संपरिस्निताः , ते च तिलका यावन्नन्दिवृक्षा मूलमन्तः कन्दमन्त इत्यादि सर्वमशोकपादपवर्णनायामिव तावद्भक्त्यं यावत् परिपूर्णं लतावर्णने, 'तैसि ए' मित्यादि, तेषां चैत्यवृक्षाणामुपरि अष्टावष्टौ मङ्गलकानि बहवः कृष्णचामरध्वजा इत्यादि चैत्यस्तूप इव तावद्भक्त्यं यावद् बहवः सहस्रपत्रहस्तकाः सर्वरत्नमया यावत् प्रतिरूपका इति, 'तैसि ए' मित्यादि, तेषां च चैत्यवृक्षाणां पुरतः प्रत्येकं मणिपीठिकाः प्रकृताः , ताश्च मणिपीठिका अष्टौ योजनान्यायामविष्कम्भाभ्यां चत्वारि योजनानि, बाह्येन ' सव्वरयणामईओ' इत्यादि प्राग्वत् , तासां च मणिपीठिकानामुपरि प्रत्येकं महेंद्रध्वजाः प्रकृताः, ते च महेंद्रध्वजाः षष्टौ योजनान्यूर्ध्वमुच्चैस्त्वेन अहंक्रोशम्—अहं गव्यन्तमुद्वेधेन—उरडत्वेन अहंक्रोशं विष्कम्भतः ' वहरामयवट्टलट्टमंडियसुसिलट्टपरिघट्टमट्टसुपरिद्विया' इति वज्रमया—वज्ररत्नमया तथा वृत्तं—चतुर्तलं लघु मनोह्रं संस्थितं—संस्थानं येषां ते वृत्तलट्टमंस्थितास्तथा सुस्तिष्टा यथा भयन्ति एवं परिघृष्टा इव खरशाणया पाषाणप्रतिमेव सुस्तिष्टपरिघृष्टाः मृष्टाः सुकुमारशाणया पाषाणप्रतिमायत् सुप्रतिष्ठिता मनागपि चलनासंभवात् , ततो विशेषणसमासः , ' अणेगवर्णचवक्कुडभीसहस्सपरिमांडियाभिरामा वाउद्धुयविजयवेज्रयंतीपडागा सुत्त-इच्छत्तकलिया तुंगा गगनतलमभिलेधमाणसिहरा पासाइया ० जाय पाडरुवा' इति प्राग्वत् , 'तैसि ए' मित्यादि, तेषां महेंद्रध्वजानामुपरि अष्टावष्टौ मङ्गलकानि बहवः कृष्णचामरध्वजा इत्यादि तोरणवत् सर्वे वक्कयं, तेषां च महेंद्रध्वजानां पुरतः प्रत्येकं नन्दाभिधाना पुष्करिणी प्रकृता , एकं योजनशतमायामतः पञ्चाशत् योजनानि विष्कम्भतः हासततियोजनान्युद्वेधेन—उरडत्वेन , तासां च नन्दापुष्करिणीनाम् 'अच्छासा सरहाओ रययामयकुलाओ' इत्यादि वर्णने प्राग्वत् , ताश्च नन्दापुष्करिण्यः प्रत्येकं २ पंचवर्देविकया प्रत्येकं २ वनखण्डेन परिस्निताः, तासां च नन्दा

पुष्करिणीनां प्रत्येकं त्रिदिशि त्रिसोपानप्रतिरूपकतोरगवर्णने प्राग्वि । 'सभाए गं सुहम्माए' इत्यादि, सभायां सुधर्म्यायामष्टचत्वारिंशन्मनोमुलिकामहस्त्राणि-पीठिकामहस्त्राणि प्रक्षप्तानि, तद्यथा-पूर्वस्यां दिशि षोडश मनोमुलिकामहस्त्राणि, षोडश सहस्त्राणि पूर्वतः, षोडश सहस्त्राणि पश्चिमायामष्टौ सहस्त्राणि दक्षिणतोऽष्टौ सहस्त्राणि उत्तरतः, तेष्वपि फलकनागदन्तकमालयदामवर्णने प्राग्वत् सिद्धगवर्णने धूपघाटिकावर्णने द्वावत् । 'सभाए गं सुहम्माए' इत्यादि, सभायां सुधर्म्यायाम् अष्टात्रन्वारिंशत् गोमानसिकाः-शय्यारूपस्थानां विशेषारूपां सहस्त्राणि प्रक्षप्तानि तद्यथा-षोडश सहस्त्राणि पूर्वतः षोडश सहस्त्राणि पश्चिमायामष्टौ सहस्त्राणि दक्षिणतोऽष्टौ सहस्त्राणि उत्तरतः, तास्यपि फलककर्णने नागदन्तवर्णने सिद्धगवर्णने धूपघाटिकावर्णने च द्वावत्, 'सभाए गं सुहम्माए' इत्यादिना भूमिभागवर्णने 'सभाए गं सुहम्माए' इत्यादिना उल्लोकवर्णने च प्राग्वत्, 'तस्स ग' इत्यादि, तस्य बहुसमरमणीयस्य भूमिभागस्य बहुमध्यदेशभागेऽत्र महती एका मणिपीठिका प्रक्षप्ता, षोडश योजनान्यायामविष्कम्भाभ्यां अष्टौ योजनानि बाह्व्यतः सर्धरत्नमयी इत्यादि प्राग्वत्, तस्याश्च मणिपीठिकाया उपरि महानिकां माणवकनामा चैत्यस्तम्भः प्रक्षप्तः, परिपयोजनान्यूर्ध्वमुच्चैस्त्वेन योजनमुद्धेधेन योजने विष्कम्भेण अष्टात्रन्वारिंशदस्त्रिकः 'अड्याली-सइ कोडीए अड्यालीसइ विग्गाहिए' इत्यादि सम्प्रदायगम्यं, 'वइरगमयधट्टलट्टमंठिए' इत्यादि महेंद्रध्वजवत् वर्णने निगवशेष तावद्भक्तव्यं यावत् 'सहस्समपत्तहत्थगा सध्वरयणामया ०जाव पाडिक्खा' इति, तस्य च माणवकस्य चैत्यस्तम्भस्य उपरि द्वादश योजनानि अथगाह्य, उपरि तनभागान् द्वादश योजनानि वर्जयित्वा भावः, अधस्तादपि द्वादश योजनानि वर्जयित्वा मध्ये पदात्रिंशति योजनेषु 'सहस्र सुवस्सरुपमया फलका' इत्यादि फलकवर्णने नागदन्तवर्णने सिद्धकवर्णने च प्राग्वत्, तेषु च रजतमयेषु सिद्धकेषु बहवो वज्रमया गोलवृत्ताः समुद्रकाः प्रक्षप्ताः, तेषु च वज्रमयेषु समुद्रकेषु बहूनि जित्तसकृथीनि सार्धस्त्रिंशत्तानि तिष्ठन्ति, यानि सूर्याभस्य देवस्य अन्येषां च बहूनां वैमानिकानां देवानां देवीनां च अर्चनीयानि च-न्दनं चन्दनायानि स्तुत्यादिना पूजनीयानि पुष्पादिना माननीयानि बहुमानतः सत्करणीयानि वस्त्रादिना वरुयागं मङ्गलं दैवतं चैत्यामातं बुद्धया पर्युपासनीयानि, 'तस्स गं वेइयखंभस्स उवरि बहव अट्टु मंगलगा' इत्यादि प्राग्वत् ।

तस्स गं माणवगस्स चैइयखंभस्स पुरच्छिमेणं एत्थ गं महेगा मणिपेटिया पणत्ता, अट्टु जोयणाइं आयामविक्खंभेणं चत्तारि जोअणाइं वाहल्लेणं सव्वमणिमई अच्छा ०जाव पाडिक्खा, तीमे गं मणिपेटियाए उवरि एत्थ गं महेगं सीहासणं ० वणणतो सपरिवारो, तस्स गं माणवगस्स चैइयखंभस्स पञ्चत्थिमेणं एत्थ गं महेगा मणिपेटिया पणत्ता अट्टु जोयणाइं आयामविक्खंभेणं

चत्तारि जोयणाइं वाहल्लेणं सव्वमणिमई अच्छा ०जाव पाडिक्खा, तीमे गं मणिपेटियाए उवरि एत्थ गं महेगं देवमयणिजे पणत्ते, तस्स गं देवसयणिज्जस इमेयारूव वणणावसे पणत्ते, तं जहा-णाणामणिमया पडिपाया सोवन्निया पाया णाणामणिमयाइं पायसीयगाइं जंबूण-यमयाइं गत्तगाइं णाणामणिमए विक्खं रययामया तूली तवणिज्जमया गंडोवहाणया लोहियक्खमया विव्वोयणा, से गं मयणिजे उभओ विव्वोयणं दुहतो उणत्ते मज्झंणतगंभीरे सालिगणवट्टिए गंगापुलिनवालुयाउडालसा-लिमए सुविग्इययत्ताखं उवचियखोमदुगुल्लपट्टुपाडिक्खा-यणे रत्तंसुयमंबुए सुरस्से अइणगरूयवूरणवयी-यतूलफामे मउल । (सू० ३७)

'तस्स ग' इत्यादि, तस्य माणवकस्य चैत्यस्तम्भस्य पूर्वस्यां दिशि अत्र महन्विका मणिपीठिका प्रक्षप्ता, सा च अष्टौ योजनान्यायामविष्कम्भाभ्यां चत्वारि योजनानि बाह्व्यतः 'सव्वमणिमया' इत्यादि प्राग्वत् । तस्याश्च मणिपीठिकाया उपरि अत्र महदेकं देवशयनीयं प्रक्षप्तं तस्य च देवशयनीयस्य अयमेतद्भागे वर्णावासा-वर्णकनिवेशः प्रक्षप्तः, तद्यथा-नानामणिमयाः प्रतिपादा मूलपादानां प्रतिविशिष्टोपष्टम्भकरणाया पादाः प्रतिपादाः, सौवर्णिका-सुवर्णमयाः पादा-मूलपादाः, नानामणिमयाः प्रतिपादाशीर्षकाणि जाम्बूनदमयाः निगार्थानि-ईशादीनि वज्रमया-वज्ररत्नापूरिताः सन्धयः 'नानामणिमये विक्खं' इति नानामणिमये व्यूह-विशिष्टवान रजतमयी तूली लोह-तालमयानि 'विव्वोयणा' इति उपधानकानि, आह च जीवाभिगममूलटीकाकारः- 'विव्वोयणा-उपधानकाव्युच्यन्ते' इति, तपनीयमद्यो गण्डोपधानिकाः, 'से गं देवमयणिजे' इत्यादि, तदेवशयनीयं सालिङ्गतथितिकं-सह आलङ्कृतवर्षा-शरीरप्रमाणेनापधानेन यत् तत्तथा, 'उभओ विव्वोयण' इति उभयतः-उभौ-शिराऽन्तपादान्ताद्याश्चान्य विव्वोयणे-उपधानं यत्र तत् 'उभयतो विव्वोयल' दुहतो उणत्ते' इति उभयत उणत्ते 'मज्झंणतगंभीरे' मध्ये नत्तं च तत् निम्नत्यात् गम्भीरं च-महत्त्या-अतगम्भीरं गङ्गापुलिनवालुकाया अथदालो-विदलने पादादिभ्यामे अश्रागमनामति भावः तत्र 'सालिमे' इति महशकं गङ्गापुलिनवालुकावदातमहशकं, दृश्यते चायं प्रकारो हंसतल्यादिष्विति, तथा 'उयचिय' इति विशिष्टे परिकर्मिणे स्तामे-कार्पासिक दुक्कले-वस्त्रं तदेव पट्टः उयचियसौमदुकूलपट्टः स प्रतिच्छदन्-आच्छादने यस्य तत्तथा 'अइणगरूयवूरणवयीयत्तुलफामे' इति प्राग्वत्, 'रत्तंसुयमंबुए' इति रत्नांशुकन संवृते रत्नांशुकसंवृतम् अत एव सुरस्यं 'पासाइय' इत्यादि पदसंशुष्य प्राग्वत्

तस्स गं देवसयणिज्जस उत्तरपुरच्छिमेणं महेगा मणिपेटिया पणत्ता, अट्टु जोयणाइं आयामविक्खंभेणं चत्तारि जोअणाइं वाहल्लेणं सव्वमणिमयी अच्छा

०जाव पडिरूवा, तीमे णं मणिपेदियाए उवरिं एत्थं णं महंगे खुड्ढए महिंदज्जए परणत्ते , सडिं जायगाइं उड्डं उच्चत्तं जायणं विकखंभेणं वड्ढगमया वड्ढलड्ढमंठियमुमिलिड्ढ ०जाव पडिरूवा, उवरिं अड्ढुड्ढ मंगलगाभया छत्तानिच्छत्ता , तस्म णं खुड्ढागमहिंदज्जकयम्म पञ्चत्थिभेणं एत्थं णं सूरियाभस्म देवस्म चोप्पाले नाम पहरणकोमे पन्नत्ते सव्ववड्ढगमए अच्च ०जाव पडिरूवे, तत्थं णं सूरियाभस्म देवस्स फलिहरयणग्गमयाधणुप्पमुहा बहव पहरणयणा मंनिखित्ता चिट्ठंति, उज्जला निसिया मुतिकव्वधारा पामादीया दरिसिगिजा अभिरूवा पडिरूवा । सभाए णं सुहम्माए उवरिं अड्ढुड्ढ मंगलगा भया छत्तानिच्छत्ता । (सू० ३८)

‘ तस्म णं ’ मित्यादि, तस्य देवशयनीयस्य उत्तरपूर्वस्थां दिशि अत्र महत्येका मणिपीठिका प्रकृता सा चाष्टौ योजनान्यायामविकम्भमाभ्यां चत्वारि योजनानि बाह्वत्यतः ‘ सव्वमणिमयी’ इत्यादि प्राग्बन्त्, तस्याश्च मणिपीठिकाया उपरि जुल्लका महन्द्रध्वज प्रकृतः, तस्य प्रमाणं वर्णकश्च महन्द्रध्वजवक्रव्यम्, ‘ तस्म णं ’ मित्यादि तस्य जुल्लकमहन्द्रध्वजस्य पश्चिमायामत्र सूर्याभस्य देवस्य मदानेक चोप्पालो नाम पहरणकोश-प्रहरणस्थानं प्रकृतं किं पिशष्ट ? इत्याह- ‘ सव्ववड्ढगमए अच्च ०जाव पडिरूवे ’ इति प्राग्बन्त्, ‘ तत्थं णं ’ मित्यादि, तत्र चोप्पालकाभिधानं पहरणकोशे बहूनि परिग्रहन्स्वड्ढगदाधनु प्रमुखार्थानि प्रहरणरत्नानि साक्षात्तानि निष्ठान्त, कथं भूतानीत्यत आह—उज्जलानि—निर्मलानि निशितानि—आनन्तानि—अत एव तीक्ष्णधारिणि प्रामादीयानीत्यादि प्राग्बन्त्, तस्याश्च सभायाः सुधर्माया उपरि बह्वन्यष्टावष्टौ मङ्कलकानीत्यादि सर्वे प्राग्बन्त्कथ्यम् ।

सभाए णं सुहम्माए उत्तरपुरच्छिमेणं एत्थं णं महंगे सिद्धायतणे पणत्ते, एगं जायणसयं आयभेणं पत्तासं जायणाइं विकखंभेणं वावत्तिरिं जायणाइं उड्डं उच्चत्तं सभागभेणं ०जाव गोमाणसियाओ भूमिभागा उल्लंया तहेव, तस्म णं सिद्धायतणस्म बहुमज्जकदेसभाए एत्थं णं महंगा मणिपेदिया पणत्ता, मोलस जायणाइं आया-मविकखंभेणं अड्ढु जायणाइं वाहल्लेणं, तीमे णं मणिपेदियाए उवरिं एत्थं णं महंगे देवच्छंढए परणत्ते, सोलस जायणाइं आयमविकखंभेणं साइरगाइं सोलस जायणाइं उड्डं उच्चत्तं सव्वरयणामए ०जाव पडिरूवे, एत्थं णं अड्ढुमयं जिणपडिमाणं जिणुस्मेहपमाणमित्ताणं मंनिखित्तं मंचिट्ठंति, ताभि णं जिणपडिमाणं इमयारूवे वप्पावामे पणत्ते, तं जहा- तवणिज्जमया हत्थतलपायतला अंक्रामयाइं नक्खा-इं अंतोलोहियक्खपडिभेगाइं कणगामईओ जंघाओ कणगामया जाणू कणगामया ऊरू कणगामईओ गायल-

ट्ठीओ तवणिज्जमयाओ नाभीओ रिड्ढामईओ रामराईओ तवणिज्जमया चूचुया तवणिज्जमया मिरिवच्छा मिल-प्पवालमया अंठ्ठा फालियामया दंता तवणिज्जमईओ जीहाओ तवणिज्जमया तालुया कणगामईओ ना-मिगाओ अंतोलोहियक्खपडिभेगाओ अंक्रामयाणि अ-च्छीणि अंतोलोहियक्खपडिभेगाणि रिड्ढामईओ ताराओ रिड्ढामयाणि अच्छिपत्ताणि रिड्ढामईओ भमुहाओ कणगा-मया कवाला कणगामया सवणा कणगामईओ गिडाल-पडियातो वड्ढरामईओ मीसघडीओ तवणिज्जमईओ कंस-तकमभूमीओ रिड्ढामया उवरि मुद्धया, तामि णं जिण-पडिमाणं पिड्ढता पनेयं २ छत्तधारगपडिमाओ पणत्ता-ओ, माओ णं छत्तधारगपडिमाओ हिमरययकुंदेदुप्पगा-साइं सकंठेत्तमल्लदामाइं धवल्लाइं आयवत्ताइं सलीलं धोर-माणीओ २ चिट्ठंति, ताभि णं जिणपडिमाणं उभओ पांमे पनेयं २ चामरधारपडिमाओ परणत्ताओ, ताओ णं चामरधारपडिमातो नानामणिकणगयणविमलमह-रिह ०जाव सलीलं धोरमाणीओ २ चिट्ठंति, तासि णं जिणपडिमाणं पुरतो दो दो नागपडिमातो भूयपडिमातो जक्खपडिमंओ कुंडधरपडिमाओ सव्वरयणाईओ अ-च्छाओ ०जाव चिट्ठंति, ताभि णं जिणपडिमाणं पुरतो अ-ड्ढुमयं घंटाणं अड्ढुमयं कलमाणं अड्ढुमयं भिगारणं एवं आयंमाणं थालाणं पाइणं मुपड्ढाणं मणो गुलियाणं वा-यकरमाणं चित्तगराणं रयणकरंडगाणं हयकंडाणं ०जाव उमभकंडाणं पुप्फचंगरीणं ०जाव लोमहत्थचंगरीणं पुप्फ-पडलगाणं तेल्लममुग्गाणं ०जाव अंजणसमुग्गाणं अड्ढुमयं धूवकड्ढुयाणं मंनिखित्तं चिट्ठंति, सिद्धायतणस्म णं उवरिं अड्ढुड्ढ मंगलगा भया छत्तानिच्छत्ता । (सू० ३८)

‘सभाए णं मित्यादि, सभायाः सुधर्मायाः ‘उत्तरपुरच्छि-मेणं ’ मिति उत्तरपूर्वस्थां दिशि महदेकं सिद्धायतनं प्रकृतम्, एकं योजनशतमायामतः पञ्चाशत् विकम्भ-तो द्वाप्ततियोयोनान्युध्वैरुन्मन्थेनत्यादि सर्वे सुधर्माव-त् वक्रव्यं यावत् गोमानभीवक्रव्यता, तथा आह—‘ स-भागमपण ०जाव गोमाणसियाओ ’ इति, किमुक्तं भवति ?— यथा सुधर्मायाः सभायाः पूर्वदिशिगतस्वर्गानि श्रीणि द्वारिणि तेषां च द्वारिणां पुरतो मुखमण्डपाः तेषां च मुखमण्डपानां पुरतः प्रेक्षागृहमण्डपाः तेषां च प्रेक्षागृह-मण्डपानां पुरतश्चैत्यस्तपाः सप्रतिमाः तेषां च चैत्य-स्तपानां पुरतः चैत्यवृक्षाः तेषां च चैत्यवृक्षाणां पुर-तो महन्द्रध्वजाः तेषामपि पुरतो नन्दापुष्करिण्यस्तदन-न्तरं गुलिका गोमानस्यश्वाक्राः तथाऽवाप सर्वमनेव क्रमेण निरवशेषं वक्रव्यम् . उल्लोकवर्णने भूमिभागवर्णने च प्राग्बन्त्, ‘ तस्म णं ’ मित्यादि, तस्य सिद्धायतनस्या-न्तर्बहुमध्यदेशभागेऽत्र महत्येका मणिपीठिका प्रकृता, सा-

षोडश योजनास्यायामविष्कम्भाभ्यामष्टौ योजनानि षोड-
 शतः 'सर्वमणिमयी' त्यादि प्राग्बन् । 'तस्मिन्' मि-
 श्यादि, तस्याश्च मणिपीठिकाया उपरि अत्र महानेका
 देवच्छन्दकः प्रहस, स च षोडश योजनान्यायामविष्क-
 म्भाभ्यां सान्तिरकाणि षोडश योजनान्यर्धमुच्चैस्त्वेन
 'सर्वरयणामप' इत्यादि प्राग्बन्, तत्र च देवच्छन्दके
 अष्टशतम्—अष्टाधिकं शतं जिनप्रतिमानां जिनोत्सवप्रमा-
 णमात्राणां पञ्चयनु शतप्रमाणानामिति भावः, सान्निहिते
 तिष्ठति । 'तस्मिन् जे जिगपडिमाण' मित्यादि, तासां
 जिनप्रतिमानामयमेतद्वृषा वर्णावासो—वर्णकान्तवशः प्रह-
 तः, तपनीयमयानि हस्ततलपादनलानि अङ्गुलमया अ-
 श्तः—मध्ये लोहितान्तरत्नप्रतिसेका नखाः कनकमया ज-
 ह्वा कनकमयानि जानूनि कनकमया ऊरवः कनकम-
 यो गात्रयष्टयः तपनीयमया नामयो रिष्टमयो रोमरा-
 जयः तपनीयमया चूचकाः—स्तनाप्रभागाः तपनीयमयाः
 शीवक्षसः शिलाप्रवालमया चिद्रुममया आंष्टाः स्फटिकमया
 क्पताः तपनीयमया जिह्वाः तपनीयमयानि तालुकानि क-
 नकमयो नाभिकाः अन्तर्लोहितान्तरत्नप्रतिसेकाः, अङ्गुमया-
 न्यक्षीणि अन्तर्लोहितान्तरत्नप्रतिसेकानि रिष्टमयानि अ-
 क्षिपत्राणि रिष्टमययो भ्रुवः कनकमया कपोलाः क-
 नकमयाः श्रवणाः कनकमया ललाटपट्टिकाः वज्रमयः
 शीर्षपट्टिकाः तपनीयमयः केशान्तकेशभूमयः, केशान्त
 भूमयः केशभूमयश्चानि भावः, रिष्टमया उपरि मूर्धजा-
 केशाः, तासां जिनप्रतिमानां पृष्ठे एकैका लुवधारप्र-
 तिमा हिमरजतकुन्देन्दुप्रकाशे सकारिगटमाल्यादिधवलमा-
 तपत्रं गृहीत्वा सलील धरन्ती तिष्ठति, तथा तासां
 जिनप्रतिमानां प्रत्येकमुभयोः पार्श्वयोर्द्वे द्वे चामरधारप्रति-
 मं प्रहस, तं च 'चन्द्रपमवयवैरुलियनानामणिरयणख-
 चियचिन्नदेडाश्रो' इति चन्द्रप्रभ—चन्द्रकान्तो यत्र वै-
 दूर्ध्वं च प्रतीते चन्द्रप्रभवैर्द्वय्याणि शपाणि च नाना-
 मणिरत्नानि खचितानि येषु दशदुषु ते तथा, एवैरुपा-
 श्चित्रा—नानाप्रकारा दगडा येषां तानि तथा, सूत्रे स्त्री-
 त्वं प्राकृतत्वान्, 'सुदुमययर्दीहवालाउ' इति सूत्रमा
 रजतमया दीर्घां चाला येषां तानि तथा 'संखककुन्द-
 दगरयमयमहियफणपुंजमस्रकामाश्रो धवलाश्रो' इति-
 प्रतीते, चामराणि गृहीत्वा सलीलं वीजयन्त्यास्तपन्ति,
 ताश्च 'सर्वरयणामर्श्रो अच्युश्रो' इत्यादि प्राग्बन्, 'तस्मि-
 ण' मित्यादि, तासां जिनप्रतिमानां पुरतो द्वे द्वे नागप्रतिमे
 द्वे द्वे यक्षप्रतिमे द्वे द्वे भूतप्रतिमे द्वे द्वे कुण्डधारप्रतिमे
 सान्निहिते तिष्ठतः, तस्मैश्च देवच्छन्दके तासां जिनप्रतिमा-
 नां पुरतः अष्टशतं षष्टशतं चन्दनकलशानामष्टशतं
 मङ्गलकलशानामष्टशतं भृङ्गाराणामष्टशतमादर्शानामष्टशतं
 स्थालानामष्टशतं पाथीणामष्टशतं सुप्रतिष्ठानामष्टशतं म-
 नोपुलिकानां—पीठकार्वाशपाणामष्टशतं घानकरकाणाम-
 ष्टशतं चित्राणां रत्नकरण्डकानामष्टशतं हयकण्डानामष्ट-
 शतं गजकण्डानाम् अष्टशतं नरकण्डानामष्टशतं किन्नरकण्डा-
 नामष्टशतं किपुरुषकण्डानामष्टशतं महोरगकण्डानामष्टशतं
 वृषभकण्डानामष्टशतं पुष्पचङ्गीणामष्टशतं माल्यचङ्गीणां,
 मुकुलानि पुष्पाणि प्रथितानि माल्यानि, अष्टशतं चूणचङ्ग-

रीणामष्टशतं गन्धचङ्गीणामष्टशतं वस्त्रचङ्गीणामष्टशतमा-
 भरणचङ्गीणामष्टशतं सिद्धार्थचङ्गीणामष्टशतं लोमहस्त-
 चङ्गीणाम्, अष्टशतं लोमहस्तकानां लोमहस्तकं च मयूर-
 पुच्छपुञ्जिका, अष्टशतं पुष्पपटलकानामयं माल्यचूणग-
 न्धवस्त्राभरणसिद्धार्थकलोमहस्तकपटलकानामपि प्रत्येकम्
 अष्टशतं वक्ष्यम्, अष्टशतं सिद्धासनानामष्टशतं लुवाणाम-
 ष्टशतं चामराणामष्टशतं नैलसमुद्रकानामष्टशतं कण्ठममु-
 द्रकानामष्टशतं पत्रसमुद्रकानामष्टशतं चायकसमुद्रकाना-
 मष्टशतं तगरसमुद्रकानामष्टशतं मेलासमुद्रकानामष्टशतं
 हारतालसमुद्रकानामष्टशतं हिङ्गुलकसमुद्रकानामष्टशतं
 मन शिलासमुद्रकानामष्टशतं मञ्जनसमुद्रकानां स्वर्णयपि
 अमूनि नैलादीनि परमसुर्गभगन्धोपतानि, अष्टशतं ध्वजाना-
 म्, अत्र सङ्ग्रहणगाथा—“चदणकलसा भिगा रगा य आ-
 यंमया य धाला य । पातीई सुपट्टा मणगुलिका वायकरगा य
 ॥१॥ चित्ता रयणकरंडा हयगयनरकंठगा य चगेरी । पडल-
 गमीहणञ्जल, चामरा समुग्गक भया यान्॥” अष्टशतं धूपक-
 ङ्कुलकानां सान्निहिते तिष्ठति, तस्य च सिद्धायतनस्य उपरि
 अष्टाचष्टा मङ्गलकानि ध्वजच्छत्रातिच्छत्रादीनि तु प्राग्बन् ।
 तस्मिन् सिद्धायतनस्य उत्तरपुरच्छिमे ण एत्थं णं
 महंगा उववायमभा पणत्ता, जहा मभाए सुहम्भाए तंहव
 ०जाव मणिपेटिया अट्टु जोगगाई देवमयणिजं तंहव मय-
 णिज्जपण्णो अट्टु मंगलगा भया लुत्तानिच्छता । तीमि
 णं उववाएमभाए उत्तरपुरच्छिमणं एत्थं णं महंगा हरए
 पणत्ते एगं जोगणसयं आयांमणं पण्णमं जोगगाई वि-
 क्खंमणं दम जोगगाई उव्वेहेगं तंहव, तस्मिन् णं हरयस्स
 उत्तरपुरच्छिमे णं एत्थं णं महंगा अभिमेषमभा पणत्ता
 सुहम्पागमणं ०जाव गोमागमियाश्रो मणिपेटिया सीहा
 मणं मपरिवारं ०जाव दामा चिद्धंति, तत्थं णं सूरियाभस्स दे-
 वस्स बहुअभिमेषभंडं संनिखिते चिद्धइ, अट्टु मंगलगा त-
 हव, तीमि णं अभिमेषमभाए उत्तरपुरच्छिमणं एत्थं णं अलं-
 कारियमभा पणत्ता, जहा मभा सुधम्मा मणिपेटिया अट्टु
 जोगगाई सीहामणं सपरिवारं, तत्थं णं सूरियाभस्स देवस्स
 सुहवहुअलंकारियभंडं संनिखिते चिद्धंति, मेमं तंहव, तीमि
 णं अलंकारियमभाए उत्तरपुरच्छिमे णं एत्थं णं महंगा
 ववमायमभा पणत्ता, जहा उववायमभा ०जाव सीहासखं
 सपरिवारं मणिपेटिया अट्टु मंगलगा तत्थं णं सूरियाभस्स
 देवस्स, एत्थं णं महंगा पोत्थयरयणं मन्निमित्तं चिद्धइ,
 तस्मिन् णं पोत्थयरयणस्स इमेयारूवे वरणावामे पणत्ते,
 तं जहा-रयणामयाई पत्तगाई रिद्धामर्श्रो कंविआश्रो तव-
 णिज्जमए दोरे नाणामणिमए गंठी वैरुलियमए लिप्पा-
 मणे रिद्धामए छंदणे तवणिज्जमई मंक्ला रिद्धामई मणी
 वहरामई लेहणी रिद्धामयाई अक्खराई धम्मिए सत्थे, वव-
 सायमभाए णं उव्वरि अट्टु मंगलगा, तीमि णं ववमाय-
 सभाए उत्तरपुरच्छिमणं एत्थं णं नंदापुक्खरिणी पणत्ता

हरयमरिमा, तीमे शं शंदाए पुक्खरिणीए उत्तरपुरच्छि-
पेसं महंगे बलिपीठे पण्णे सच्चरयणामए अच्छे ० जाव
पडिखे । (सू० ४०)

तस्य च सिद्धायतनस्य उत्तरपूर्वस्यामत्र महत्येका उपपात
सभा प्रहस्ता, तस्याश्च सुधर्मार्थमेतत् स्वरूपवर्णनपूर्वादिद्वारत्र-
यवर्णनमुखमण्डपप्रस्तागृहमण्डपादिवर्णनप्रकारेण तावद्द्वार-
वर्णनयथावदुल्लोकवर्णनं, तस्याश्च बहुसमरमणीयभूमिभाग-
स्य बहुमध्यदेशभागेऽत्र महत्येका मार्गपीठिका प्रहस्ता, सा
चाष्टौ योजनान्यायामविष्कम्भाभ्यां चत्वारि योजनानि वा-
हृत्येन ' सच्चरयणमयी ' इत्यादि प्राग्वत्, तस्याश्च म-
र्गपीठिकाया उपरि अत्र महदेकं देवशयनीयं प्रहस्तं, त-
स्य स्वरूपं यथा सुधर्मार्थां सभायां देवशयनीयस्य, त-
स्या आयुपपातसभाया उपरि अष्टाष्ट मङ्गलकादीनि प्रा-
ग्वत् । ' तस्मि शं ' मित्यादि, तस्या उपपातसभाया
उत्तरपूर्वस्यां दिशि महानेको हृदः प्रहस्तः, स चैकं यो-
जनशतमायामतः पञ्चाशत् योजनानि विष्कम्भतो दश
योजनान्युद्धेधेन ' अच्छे रययामयक्कने ' इत्यादि नन्दापु-
ष्कारिण्या इव वर्णने निरवशेषं वक्तव्यं, ' मे शं ' मित्यादि,
स हृद एकया पञ्चवरवेदिकाया एकैत च धर्मवर्णने न-
घतः समन्तात् संपरिक्षितः, पञ्चवरवेदिकावर्णने वनव-
र्णनयथावत्, तस्य हृदस्य त्रिंदाश—निस्तुपु
दिशु त्रिन्नापानप्रतिरूपकाणि प्रहस्तानि, तेषां च त्रिन्ना-
पानप्रतिरूपकाणां तारणानां च वर्णनं प्राग्वत्, तस्य च
हृदस्य उत्तरपूर्वस्यां दिशि अत्र महत्येका अभिषेकसभा
प्रहस्ता, सा च सुधर्मसभायत् प्रमाणस्वरूपद्वारत्रयमुख-
मण्डपादिप्रकारेण तावद्द्वारवर्णनयथावद् गोमानसीवर्णनयथा,
तदनन्तरं तत्रैव उल्लोकवर्णनं भूमिभागवर्णनं च तावत्
यावन्मणीनां स्पर्शः, तस्या अभिषेकसभाया बहुसमरम-
णीयस्य भूमिभागस्य बहुमध्यदेशभागे महत्येका मार्गपी-
ठिका प्रहस्ता, साऽष्टौ योजनान्यायामविष्कम्भाभ्यां च-
त्वारि योजनानि वाहृत्यतः ' सच्चरयणामयी ' इत्यादि
प्राग्वत्, तस्या मार्गपीठिकाया उपरि अत्र महदेकं सि-
द्धासनं सिद्धासनवर्णकः प्राग्वत्, नवरमत्र परिवारभू-
तानि भद्रासनानि च वक्तव्यानि, तस्मिंश्च सिद्धासने
सूर्याभस्य देवस्य सुवद्दु अभिषेकभारण्डम्—अभिषेकयो-
स्य उपस्कारः सन्निहितः निष्ठति, ' तीस् शं अभिषेक-
सभाए अट्टु मंगलगा ' इत्यादि प्राग्वत्, तस्याश्च अभि-
षेकसभाया उत्तरपूर्वस्यां दिशि अत्र महत्येका अलङ्कार-
सभा प्रहस्ता, सा चाभिषेकसभायत् प्रमाणस्वरूपद्वारत्रय-
मुखमण्डपप्रस्तागृहमण्डपादिवर्णनप्रकारेण तावद्द्वारवर्ण-
नयथावद् परिवारसिद्धासनं, तत्र सूर्याभस्य देवस्य अलंका-
रिकम्—अलंकारयोग्य भागड संनिहितमस्ति शेषं प्राग्व-
त् । तस्याश्च अलंकारसभाया उत्तरपूर्वस्यां दिशि अत्र
महत्येका व्यवसायसभा प्रहस्ता, सा च अभिषेकसभाय-
त् प्रमाणस्वरूपद्वारत्रयमुखमण्डपादिवर्णनप्रकारेण ताव-
द्द्वारवर्णनयथावत् सिद्धासनं सपरिवारं, तत्र महदेकं पुस्त-
करत्नं सन्निहितमस्ति, तस्य च पुस्तकरत्नस्य अयम-
तद्वृत्तौ ' वर्णावासा ' वर्णकनिवेशः प्रहस्तः, रिष्टमर्थी—

रिष्टमर्थी कस्मिंके पृष्ठके इति भावः, रत्नमयो देव-
रका यत्र पञ्चाणि प्रान्तानि सन्ति, नानामाणमयो ग्रान्थः
देवरकस्यादो येन पञ्चाणि न निर्गच्छन्ति, अङ्गारत्नम-
यानि पञ्चाणि, नानामाणमयो लिप्पासनः, मणीभाजनमि-
त्यर्थः, तपनीयमयी शङ्खना मणीभाजनवत्का, रिष्टमर्थी-
मयम उपारत्नं तस्य छादनं, रिष्टमर्थी—रिष्टमर्थी
मयी वज्रमयी लेखनी, रिष्टमर्थीयान्यत्तराणि, धार्मिकं ले-
ख्यं, क्वचित्—' धर्मिण सत्थे ' इति पाठः, तत्र धार्मिकं
शास्त्रमिति व्याख्येयं, तस्याश्च उपपातसभाया उत्तरपूर्व-
स्यां दिशि महदेकं बलिपीठं प्रहस्तं, तच्चाष्टौ योजनानि
आथामावकम्भतः चत्वारि योजनानि वाहृत्यतः सर्वरत्न-
मयम ' अच्छे ' मित्यादि प्राग्वत् । तस्य च बलिपीठस्य
उत्तरपूर्वस्यां दिशि अत्र महत्येका नन्दापुष्कारिणी प्रहस्ता,
सा च हृदप्रमाणा, हृदस्य च तस्या अपि त्रिसोपानव-
र्णने तारवर्णने च प्राग्वत् ।

तदेवं यत्र यादृगरूपं च सूर्याभस्य देवस्य विमानं तत्र
तादृशं चोपवर्णितं, सम्प्रति सूर्याभो देव उपपन्नः सन्
यदकरात् यथा च तस्याऽभिषेकोऽभवत् तदुपदर्शयति—

तेसं कालेसं तेसं गमणं सूरियाभे देवे अहुणोवव-
एणमित्तए चव ममाणे पंचविहाए पज्जतीए पज्जती-
भावं गच्छइ, तं जहा—आहारपज्जतीए, मरीपज्जती-
ए, इंदियपज्जतीए, आणपाणपज्जतीए, भामामणपज्जतीए ।
तए गं तस्म सूरियाभस्स देवस्स पंचविहाए पज्जतीए
पज्जतीभावं गयस्स समाणस्स इमयारूवे अब्भत्थिए
चित्तिए पत्थिए मणांगए मंक्कपं ममुपज्जित्था— किं मे पुट्ठि
करणिज्जं ? किं मे पच्छा करणिज्जं ? किं मे पुट्ठि सेयं ?
किं मे पच्छा भेयं ? किं मे पुट्ठिपि पच्छावि हियाए
सुहाए खुमाए शिस्सेमाए आणुगाभियत्ताए भविस्सइ ?,
तए शं तस्म सूरियाभस्स देवस्स सामाणियपरिसा-
ववन्नगा देवा सूरियाभस्स देवस्स इमयारूवमब्भत्थियं
० जाव ममुपपन्नं ममभिज्जित्ता जेणेव सूरियाभे देवे तेणव
उवागच्छन्ति, सूरियाभं देवं करणिलपरिगाहियं सिरमावत्तं
मत्थए अजलिकट्टु जएणं विजएणं वद्धावित्ति वद्धा-
वित्ता एवं वयामी— एवं खलु देवाणुप्पिया शं सूरियाभे
विमाणे सिद्धायतणंमि जिणपडिमाणं जिणुस्सेहपमाण-
भित्ताणं अट्टमयं संनिखित्तं चिट्ठति, मभाए शं सुट्ठमाए
माणवए चइए खंभे वइरामएसु गालवट्टसमुग्गएसु बहुआं
जिणसकहाआं संनिखित्ताओ चिट्ठति, ताओ शं देवा-
णुप्पियाणं अत्तेभिं च बहुणं वेमाणियाणं देवाणं य
देवीणं य अच्चणिजाओ ० जाव पज्जुवामणिजाओ, तं एयं
शं देवाणुप्पियाणं पुट्ठि करणिज्जं, तं एयं शं देवाणु-
प्पियाणं पच्छा करणिज्जं तं एयं शं देवाणुप्पियाणं
पुट्ठि सेयं तं एयं शं देवाणुप्पियाणं पच्छा सेयं तं एयं

शं देवानुष्पियागं पुर्वि पि पच्छा वि हियाए मुहाए ख-
माए निस्मेमाए आणुगामियत्ताए भविम्मति । (सू०४१)

तए शं मे सूरियाभे देवे तेमिं मामाणियपरिमोववन्नगागं
देवागं अंतिए एयमहुं सोञ्चा निमम्म हट्टुहुं ० जाव हय-
हियाए मयणिजाआओ अब्भुहुं २ रट्टिता उवत्तायमभाओ पुर-
च्छिमिल्लेणं दांरुणं निग्गच्छह, जेणेव हरण तणेव उवागच्छ-
ति उवागच्छिता हरयं अणुपयाहिणीकरमाणे अणु० कर-
माणे पुरच्छिमिल्लेणं तांरुणेणं अणुपनिमइ अणुपविमिचा
पुरच्छिमिल्लेणं तिमोवारुपडिरुएणं पचोरुहइ पचोरुहिता
जलावगाहं जलमज्जणं करेइ ररिता जलकिहुं करेइ ररिता ज-
लाभिमयं करेइ ररिता आयंतं चाकंवे परमसुइभूए हरयाओ
पच्चुत्तइ २ रिता, जेणेव अभिमयमभा तणेव उवागच्छति
जे० तणेव उवागच्छिता अभिमयमभं अणुपयाहिणीकरमा-
णे अणु० करमाणे पुरच्छिमिल्लेणं दांरुणं अणुपावमइ २ चा
जेणेव मीहामणे तणेव उवागच्छइ २ चा मीहामणवग्गाए
पुरन्थाभिसुहं भन्निमत्ते । तए शं सूरियाभस्म देवस्म मामा-
णियपरिमोववन्नगा देवा आभिओ गिए देव महावेति
महावित्ता एवं वयामी विप्यामेव भो ! देवानुष्पिया !
सूरियाभस्म देवस्म महत्थं महत्थं महत्थं विउल्लं इंदाभि-
मयं उवट्टवेह, तए शं ते आभिओ गिया देवा मामाणि-
यपरिमोववन्नेहिं देवेहिं एवं वुत्ता समाणा हट्टा ० जाव
हियया करदलपरिग्गहियं मिग्गावत्तं मत्थए अंजलि
कट्ट एवं देवो ! तह त्ति आणाए विणएणं वयणं पडि-
रुगंति, पडिसुणित्ता उत्तरपुरच्छिमं दिमीभागं अवक-
भंति, उत्तरपुरच्छिमं दिमीभागं आकमिचा वेउव्विप-
समुग्घाएणं समोहणंति समोहणित्ता संखेजाइं जो-
यणाइं ० जाव दांवे पि वेउव्वियममुग्घाएणं समो-
हणइ समोहणित्ता अट्टमहस्मं सोवन्नियाणं कलमाणं ?
अट्टमहस्मं रूपमयाणं कलमाणं २ अट्टमहस्मं म-
णिमयाणं कलमाणं ३ अट्टमहस्मं सुवत्तरूपमयाणं
कलमाणं ४ अट्टमहस्मं सुवन्नमणिमयाणं कलमा-
णं ५ अट्टमहस्मं रूपमणिमयाणं कलमाणं ६ अ-
ट्टमहस्मं सुवत्तरूपमणिमयाणं कलमाणं ७ अट्टमह-
स्मं भोमिजाणं कलमाणं ८, एवं भिगाणं आ-
येणाणं थालीणं पईणं सुपतिट्टाणं रयणकरंडगाणं
पुण्फचंगरीणं ० जाव लोमहत्थचंगरीणं पुण्फपडलमाणं
० जाव लोमहत्थपडलमाणं छत्ताणं चामराणं तल्लम-
हुग्गाणं ० जाव अंजगममुग्गाणं अट्टमहस्मं धूवकहु-
च्छुयाणं विउव्वंति, विउव्वित्ता ते माभाविए य वि-
उव्विए य कलसे य ० जाव कट्टच्छुर य गिरहंति

गिरहत्ता सूरियाभओ विमाणाओ पडिनिकखमंति
पडिनिकखमिचा ताए उकिट्टाए चवत्ताए ० जाव ति-
रियमसंखेजाणं ० जाव वीतिवयमाणे वीतिवयमाणे जे-
णेव खीरोदयमसुइ तणेव उवागच्छंति उवागच्छिता
खीरोयगं गिरहंति जाइं तत्थुप्पलाइं ताइं गेरहंति ० जा-
व समयसहस्मपत्ताइं गिरहंति २ गिरहत्ता जेणेव पुक्खरोदए
समुइ तणेव उवागच्छंति उवागच्छिता पुक्खरोदयं
गेरहंति गिरहत्ता जाइं तत्थुप्पलाइं समयसहस्मपत्ताइं
ताइं ० जाव गिरहंति गिरहत्ता जेणेव समयखेत्ते जेणेव
भंगहरयाइं वामाइं जेणेव मागहवरदामपभामाइं तिन्थाइं
तणेव उवागच्छंति २ चा तिन्थादगं गेरहंति २ गिरहत्ता ति-
न्थमट्टियं गेरहंति २ चा जेणेव गंगारिधुत्तारत्तवईओ
महानईओ तणेव उवागच्छंति २ चा मलिलोदगं गेरहंति
सलिलोदगं गेरहत्ता उभओ कूलमट्टियं गेरहंति कूल-
मट्टियं गेरहत्ता जेणेव चुल्लहिमवंतसिहरिवामहरपव्व-
या तणेव उवागच्छंति तणेव उवागच्छिता दगं गे-
रहंति मच्चतुयरे मच्चपुण्फे मच्चगधे मच्चमल्ले म-
व्यामहिमिद्धत्थए गिरहंति गिरहत्ता जेणेव परम-
पुंडरीयदहे तणेव उवागच्छंति उवागच्छिता दहोदगं
गेरहंति गेरहत्ता जाइं तत्थ उप्पलाइं ० जाव मय-
सहस्मपत्ताइं ताइं गेरहंति गेरहत्ता जेणेव हेमवय-
एरयाइं वामाइं जेणेव रोहियगेहियं सामुवापकूलरु-
प्पकूलाओ महाणईओ तणेव उवागच्छंति , मलिलो-
दगं गेरहंति २ चा उभओ कूलमट्टियं गिरहंति २ चा जे-
णेव महावतिविषडावतिपरियागा वट्टवयड्डपव्वया ते-
णेव उवागच्छन्ति उवागच्छिता मच्चतुयरे तहेव जे-
णेव महाहिमवंतरुपिवामहरपव्वया तणेव उवागच्छं-
ति , तहेव जेणेव महापउमहापुंडरीयदहा तणेव उ-
वागच्छंति उवागच्छिता दहोदगं गिरहंति तहेव जे-
णेव हरिवामरम्ममवामाइं जेणेव हरिकंतनारिकंताओ
महाणईओ तणेव उवागच्छंति , तहेव जेणेव मंधावइ-
मालांतपरियाया वट्टवयड्डपव्वया तणेव तहेव जेणे-
व गिमदणीलवंतवामधरपव्वया तहेव जेणेव निगि-
च्छिकमरिहहओ तणेव उवागच्छंति उवागच्छिता त-
हेव जेणेव महाविदेहे वामे जेणेव भीतापीतोदाओ
महाणईओ तणेव तहेव जेणेव मच्चचकवट्टिविजया
जेणेव मच्चमागहवरदामपभामाइं तिन्थाइं तणेव उ-
वागच्छंति तणेव उवागच्छिता तिन्थादगं गेरहंति
गेरहत्ता मच्चतरणईओ जेणेव मच्चक्खारपव्वया ते-
णेव उवागच्छंति मच्चतुयरे तहेव जेणेव मंदरे प-

वते जेणेव भद्रमालवणे तेणेव उवागच्छंति स-
 व्तुयरे सव्वपुप्फे मव्वमले सव्वोसहिसिद्धत्थए य
 गेण्हंति गेण्हत्ता जेणेव गंदणवणे तेणेव उ-
 वागच्छंति उवागच्छत्ता सव्वतुयरे ०जाव सव्वोस-
 हिसिद्धत्थए य सरसगोसीसचंदणं गिण्हंति गिण्हत्ता
 जेणेव सोमणस्सवणे तेणेव उवागच्छंति सव्वतुयरे ०जाव
 सव्वोसहिसिद्धत्थए य सरसगोसीसचंदणं च दिव्वं च
 सुमण्डदामं दहरमलयसुगंधिए य गंधे गिण्हंति गिण्हत्ता
 एगतो मिलायंति २ यित्ता ताए उक्किट्टाए ०जाव जेणेव
 मोहम्मं कप्पे जेणेव सूरियाभे विमाणे जेणेव अभिसे-
 यमभा जेणेव सूरियाभे देवे तेणेव उवागच्छंति उवा-
 गच्छत्ता सूरियाभं देवं करयन्परिग्गाहियं गिरमावत्तं
 मत्थए अजलि कट्टु जण्णं विजण्णं वद्धाविति वद्धावित्ता
 तं महत्थं महग्घं महग्घं विउलं इंदाभिसेयं उवट्टवेति ।
 तए णं तं सूरियाभं देवं चत्तारि सामाणियमाहस्सीओ
 अग्गममीओ सपरिवारातो तिन्नि परिमाओ मत्त अ-
 णियाहिवइणो ०जाव अन्नेवि बहव सूरियाभविमाणवा-
 मिणो देवा य देवीओ य तेहिं साभाविण्हि य वेउव्वि-
 ण्हि य वरकमलपइट्टाण्हि य सुरभिण्वारिपडिपुन्नेहिं
 चंदणकयचच्चिण्हि आविद्धकंठगुण्हि पउमुप्पलपिहागेहिं
 सुकुमालकामलकरयलपरिग्गाहिएहिं अट्टमहस्सेणं सोव-
 णियाणं कलसाणं ०जाव अट्टमहस्सेणं भोमिज्जाणं कल-
 साणं मव्वोदएहिं मव्वमाट्टियाहिं मव्वतुयरेहिं ०जाव सव्वो-
 सहिमिद्धत्थएहिं य मव्विड्डीए ०जाव वाइएणं महया २ इं-
 दाभिसेणं अभिसिंचति, तए णं तस्स सूरियाभस्स देवस्स
 महया २ इंदाभिसेणं वट्टमाणे अप्पेगतिया देवा सूरियाभं
 विमाणं णच्चोयगं नातिमट्टियं पविरलफुसियरयेणुवि-
 णासणं दिव्वं सुरभिगंधोदगं वामं वामंति, अप्पेगतिया
 देवा हयरयं नट्टरयं भट्टरयं उवमंतरयं पगंतरयं करेति,
 अप्पेगतिया देवा सूरियाभं विमाणं आसियसंमज्जिओ
 वलित्तं सुइसंमट्टरत्थंतरावणवीहियं करेति, अप्पेगतिया
 देवा सूरियाभं विमाणं मंचाइमंचलियं करेति, अप्पेग-
 इया देवा सूरियाभं विमाणं णाणाविहरागोसियं भय-
 पडागाइपडागमंडियं करेति, अप्पेगतिया देवा सूरियाभं
 विमाणं लाउल्लाइयमहियं गोसीससरसरत्तचंदणदहरदि-
 णपंचंगुलितलं करेति अप्पेगतिया देवा सूरियाभं विमाणं
 उवचियचंदणकलसं चंदणघडसुकयतंतरणपडिदुवारदेस-
 भागं करेति, अप्पेगतिया देवा सूरियाभं विमाणं आस-
 त्तोसत्तविउलवट्टवघारियमल्लदामकलावं करेति अप्पेग-
 तिया देवा सूरियाभं विमाणं पंचवस्ससुरभिमुक्कपुप्फपुंजो-

वयारकलियं करेति, अप्पेगतिया देवा सूरियाभं काला-
 गुरुपवरकुंदुरुकतुरुक्कधूवमघमघतंगंधुइयाभिरामं करेति,
 अप्पेगइया देवा सूरियाभं विमाणं सुगंधगंधियं गंधवट्टि-
 भूतं करेति अप्पेगतिया देवा हिरस्सवासं वामंति सुवस्सवासं
 वासंति रययवासं वासंति वहरवासं वामंति पुप्फवासं ०
 फलवासं ० मल्लवासं ० गंधवासं ० चुस्सवासं ० आभण-
 वासं वासंति अप्पेगतिया देवा हिरस्सविहिं भाएंति,
 एवं सुवस्सविहिं भाएंति रयणविहिं पुप्फविहिं फलविहिं
 मल्लविहिं चुस्सविहिं वत्थविहिं गंधविहिं भाएंति, तत्थ अ-
 प्पेगतिया देवा आभरस्सविहिं भाएंति, अप्पेगति-
 या चउव्विहं वाइतं वाइति ततं विततं घणं भु-
 सिरं, अप्पेगइया देवा चउव्विहं गीयं गायंति, तं जहा-
 उक्कित्तायं पायत्तायं मंदायं रोइतावमाणं, अप्पेगतिया
 देवा दुयं नट्टविहिं उवदंसिंति अप्पेगतिया विलंबियनट्ट-
 विहिं उवदंसंति अप्पेगतिया देवा दुतविलंबियं णट्टविहिं
 उवदंसंति, एवं अप्पेगतिया अंचियं नट्टविहिं उवदंसंति
 अप्पेगतिया देवा आरभडं भसोलं आरभडभसोलं उप्पय-
 निचयपमत्तं संकुचियपमारियं रियारियं भंतसंभतणामं
 दिव्वं णट्टविहिं उवदंसंति अप्पेगतिया देवा चउव्विहं अ-
 भिणयं अभिणयंति, तं जहा दिट्ठितियं पाडंतियं सामंतोव-
 णिवाइयं लोणअंतोमज्झावसाणियं, अप्पेगतिया देवा वु-
 कारेति अप्पेगतिया देवा पीणंति अप्पेगतिया वासंति अ-
 प्पेगतिया हकारेति अप्पेगतिया विणंति तडंति अप्पेग-
 इया वग्गंति अप्फोडेंति अप्पेगतिया अप्फोडेंति वग्गंति
 अप्पे ० तिवइं छिंदंति अप्पेगतिया हयहेसियं करेति, अप्पे-
 गतिया हत्थियगुलगुलाइयं करेति, अप्पेगतिया रहघणघ-
 णाइयं करेति, अप्पेगतिया हयहेमियहत्थियगुलगुलाइयर-
 हघणघणाइयं करेति, अप्पेगतिया उच्छोलेंति अप्पेगतिया
 पच्छोलेंति अप्पेगतिया उक्किट्टियं करेति अप्पे ० उच्छोलेंति
 पच्छोलेंति उक्कि ० अप्पेगतिया तिन्नि वि, अप्पेगतिया उव-
 यंति अप्पेगतिया उववायंति अप्पेगतिया परिचयंति अप्पे-
 गइया तिन्नि वि, अप्पेगइया सीहनायंति अप्पेगतिया दहरयं
 करेति अप्पेगतिया भूमिचवंडं दलयंति अप्पे ० तिन्नि वि,
 अप्पेगतिया गजंति अप्पेगतिया विज्जुयायंति अप्पेगतिया
 वासं वासंति अप्पेगतिया तिन्नि वि करेति, अप्पेगतिया ज-
 लंति अप्पेगतिया तवंति अप्पेगतिया पतवेंति अप्पेगतिया
 तिन्नि वि, अप्पेगतिया हकारेति अप्पेगतिया थुकारेति अ-
 प्पेगतिया धकारेति, अप्पेगतिया साइं माइं नामांइं साहेंति
 अप्पेगतिया चत्तारि वि, अप्पेगइया देवा देवसन्निवायं
 करेति, अप्पेगतिया देवुज्जायं करेति, अप्पेगइया देवुक्क-

लियं करोति, अप्पेगइया देवा कहकहगं करोति, अप्पेग-
 निया देवा दुहदुहगं करोति, कप्पेगतिया चेलुक्खेवं करोति,
 अप्पेगइया देवमभियायं देवुज्जायं देवुकलियं देवकह-
 कहगं देवदुहदुहगं चेलुक्खेवं करोति, अप्पेगतिया उप्पलह-
 न्थगया ० जाव मयमहम्मपत्तहन्थगया अप्पेगतिया कलस-
 हन्थगया ० जाव ध्वकहुक्खुयहन्थगया हट्ट तुट्ट ० जाव हिय-
 या मव्वतां ममंता आहावंति परिधावंति । तए णं तं सूग्गि-
 याभं देवं चचारि मामाणियमाहस्मीओ ० जाव मोलस आ-
 यरक्खेदेवसाहस्मीओ अम्म य बहेवे सूरियाभरायहाणिव-
 न्थवा देवा य देवीओ य महया इंदाभिमेगेणं अभिमिचंति
 अभिमिचिन्ता पत्तेयं २ करयलपरिग्गहियं मिग्गमावत्तं म-
 न्थए अजलिं कट्टु एवं वयासी-जय जय नंदा जय जय भ-
 दा ते अजियं जिग्गाहि जियं च पालेहि जियमज्जे वसा-
 हि इंदो इव देवाणं चंदो इव ताराणं चमरो इव असुराणं
 धरणा इव नागाणं भरो इव मणुयाणं बहूइं पलिओव-
 माइं बहूइं सागरावमाइं बहूइं पलिओवमसागरावमाइं चउ-
 एहं सामाणियमाहस्मीणं ० जाव आयरक्खेदेवसाहस्मीणं
 सूरियाभस्म विमाणस्म अन्निमिं च बहूणं सूरियाभवि-
 माणवामीणं देवाण य देवीण य आहवच्चं ० जाव महया २
 कारमाणं पालमाणं विहराहि ति कट्टु जय २ सहं पउंजंति ।
 तए णं मे सूरियाभे देवे महया महया इंदाभिमेगेणं अ-
 भिमिचे ममाणे अभिमयमभाओ पुरच्छिमिल्लेणं दा-
 रेणं निग्गच्छति निग्गच्छिन्ता जेणव अलंकारियमभा
 तेणव उवागच्छति उवागच्छिन्ता अलंकारियमभं अ-
 णुप्पयाहिणीकरमाणे २ अलंकारियमभं पुरच्छिमिल्लेणं
 दारेणं अणुपविमति २ मित्ता जेणव सीहामणे तेणव उवा-
 गच्छति सीहामणवरगतं पुग्गथाभिमुहं सन्निमन्ने । तए
 णं तस्म सूरियाभस्म देवस्म सामाणियपरिमोवन्नगा
 अलंकारियमभं उवट्टवेति, तए णं मे सूरियाभे देवे त-
 प्पहमयाए पम्हलसमालाए सुरभीए गंधकामाए गाय-
 इ लूहेति लूहिन्ता सग्गेणं गोमीसचंदणेणं गाय-
 इ अणुलिपति अणुलिपित्ता नामानीमासवायबोज्जे च-
 क्सुहर वन्नफरिमजुत्तं हयलालापेलवातिरेणं धवलं क-
 णगखचियन्तकम्मं आगामफालियमप्यभं दिव्वं देव-
 द्दमजुयलं नियंमेति नियंमेत्ता हारं पिण्ढेति २ देत्ता अ-
 द्दहारं पिण्ढेइ २ देत्ता एगावलिं पिण्ढेति २ ता मुत्तावलिं
 पिण्ढेति २ देत्ता रयणावलिं पिण्ढेइ २ देत्ता एवं
 अंगयाइं केयूगाइं कडगाइं तुडियाइं कडिसुत्तगं दसमु-
 हाणंतगं विकच्छसुत्तगं मुरविं पालेच्चं कुडलाइं च-
 डामणिं पउडं पिण्ढेइ २ देत्ता गंधिमवेदिमपूरिमसंवाइ-

मणं चउच्चिहेणं मल्लेणं कप्पेक्खेणं पिव अप्पाणं अलं-
 कियंविभूमियं करइ २ रिन्ता दहरमलयसुगंधगंधिण्ढेहिं गा-
 याइं भुखंडेइ दिव्वं च सुमण्णदामं पिण्ढेइ । (सू० ४२)

‘तेणं कालेणं तेणं समएणं’ मित्यादि, तस्मिन् काले
 तस्मिन् समये सूर्याभो देवः सूर्याभे विमाने उपगतस-
 भायां देशशयनीये देशदृष्यान्तरे प्रथमतोऽङ्गुलामंख्ययभा-
 गमात्रयाऽथगाहनया समुत्पन्नः ‘तए णं’ मित्यादि सु-
 गमं नवरम् इह भाषामनःपर्याप्तोः समाप्तिकालान्तरस्य
 प्रायः शेषपर्याप्तिसमाप्तिकालान्तरांपक्षया स्तोत्रादेकत्वे-
 न विद्यमानमिति ‘पञ्चविहाए पउज्जीए पउज्जीभावं ग-
 च्छुइ’ इत्युक्ते ‘तए णं’ मित्यादि, ततस्तस्य सूर्याभ-
 स्य देवस्य पञ्चविधया पर्याप्त्या पर्याप्तभावमुपगतस्य स-
 तोऽयमेतद्रूपः सकल्पः समुदपद्यत । ‘अभ्यन्थिए’ इत्या-
 दि पदव्याख्यानं पूर्ववत्, किं ‘म’ मम पूर्वं करणीयं किं
 मे पश्चात्करणीयं ? किं मे पूर्वं कर्तुं श्रेयः ? किं मे प-
 श्चात् कर्तुं श्रेयः ?, तथा किं मे पूर्वमपि च पश्चादपि
 च हिताय भावप्रधानोऽयं निर्देशो हितश्रेयस्य—परिणाम-
 सुन्दरतायै सुखाय-शर्मणे क्षमाय अयमपि भावप्रधानो
 निर्देशः संगतत्वाय निःश्रेयसाय निश्चितकल्याणाय अनुगा-
 मिकतायै-परस्परशुभानुबन्धसुखाय भावधृतीति, इह प्रा-
 क्रानो ग्रन्थः प्रायोऽपूर्वो भूयानपि च पुस्तकेषु वाचना-
 भेदस्ततो माभूत् शिष्याणां सम्मोह इति कापि सुग-
 मोऽपि यथावास्थितवाचनाक्रमप्रदर्शनार्थं लिखितः, इत
 ऊर्ध्वं तु प्रायः सुगमः प्राग्व्याख्यानस्वरूपश्च । न च वा-
 चनाभेदोऽप्यतिवादर इति स्वयं परिभाषनीयो, यिषमपद-
 व्याख्या तु विधास्यते इति । ‘तए णं तस्म सूरियाभ-
 स्म देवस्म सामाणियपरिसोवन्नगा देवा इमंयारुव’
 मित्यादि ‘आयते’ इति नवानामपि श्रोतसां शुद्धादक-
 प्रक्षालनेन आचान्तो-गृहीतास्मनश्चोक्षः स्वल्पस्यापि श-
 क्तितमलस्यापनयनात् अत एव परमशुचिभूतो, ‘महत्थं
 महग्गं महारहे विउल्लं इंदाभिमेय’ मिति, महान् अर्थो-
 मणिकनकरत्नादिक उपयुज्यमानो यस्मिन् स महार्थः त,
 तथा महान् अर्थः—पूजा यत्र स महार्थः तं, महम्—
 उत्सवमर्हतीति महार्हस्ते, विस्तीर्णे शक्राभिषेकयत्
 इन्द्राभिषेकमपस्थापयत् ‘अट्टमहस्से सोवणिययाण क-
 लसाणं विउब्धंति’ इत्यादि, अत्र भूयान् वाचना-
 भेद इति यथावस्थितवाचनाप्रदर्शनाय लिख्यते—अष्टस-
 हस्रं—अष्टाधिकं सहस्रं सौवर्णिकानां कलशानाम्—अष्ट-
 सहस्रं रूप्यमयानाम् २ अष्टसहस्रं मणियानाम् ३ अष्टसह-
 स्रं सुवर्णमणियानाम् ४ अष्टसहस्रं सुवर्णरूप्यमयानाम् ५
 अष्टसहस्रं रूप्यमणियानाम् ६ अष्टसहस्रं सुवर्णमणियाना-
 नाम् ७ अष्टसहस्रं भौमियानां कलशानाम् ८ अष्टसहस्रं भृ-
 ङ्गाराणांमवमादर्शस्थालपार्त्रासुप्रतिष्ठितवातकरकचिन्नरत्न-
 करण्डकपुष्पचङ्करीयावज्जामहस्तकपटलकमिहात्मकच्छत्र-
 चामरसमुहकथ्यजष्यकहुक्खुकानां प्रत्येकं प्रत्येकमष्टसहस्रं २
 विकुर्धन्ति विकुर्धन्वा ‘ताए उडिहाए’ इत्यादि व्याख्यानार्थं,
 ‘सव्व(त्)तुधरा’ इत्यादि, सर्वान् तु (त्) वगन्—कषायान्
 सर्वाणि पुष्पाणि सर्वांन् गन्धान्—गन्धवासादीन् सर्वा-

सि माल्यानि प्रथितादिभेदभिन्नानि सर्वेषधीन् सिद्धा-
 र्थकान्—सर्षपकान् गृह्णन्ति, इहैवं क्रमः—पूर्वं क्षीरसमु-
 द्रे उपागच्छन्ति तत्रादकमुत्पलादीनि च गृह्णन्ति, ततः पु-
 ष्करादे समुद्रे तत्रापि तथैव, ततो मनुष्यक्षेत्रे भर्तृरा-
 चनवर्षेषु मागधादिषु तीर्थेषु तीर्थोदकं तीर्थमृत्तिकां च
 गृह्णन्ति, ततो गङ्गानिष्पन्नगङ्गाकृत्यतीर्थेषु नदीषु सलिलादकं न
 द्युदकमुभयतटमृत्तिकां च गृह्णन्ति, ततः कुल्लहिमवाच्छुशक्
 रिषु सर्वन् (तु) वरसर्वपुष्पसर्वमाल्यसर्वोपरिधासजाथ-
 कान्, ततस्तत्रैव पण्डितपौरण्डरीकहृदेषु हृदादकमुत्पला-
 दीनि च तद्गतानि, ततो ह्रमवतैरत्ययतवर्षेषु रोहितारा-
 हितानाशासुवर्षकुलारूपकुलासु महानदीषु सलिलादकमु-
 भयतटमृत्तिकां, तदनन्तरं शब्दापातिविकटापातिवृत्तवै-
 तादेषु सर्वतृवरादीन्, ततो महाहिमवद्व्यवर्षधरपर्व-
 तेषु सर्वतृवरादीन्, ततो महापण्डितपौरण्डरीकहृदेषु हृदाद-
 कादीनि, तदनन्तरं हरिचर्वेगम्यकवर्षेषु हरिसलिलाहरि-
 कान्तानारीकान्तासु महानदीषु सलिलादकमुभयतटमृ-
 त्तिकां च, ततो गन्धापातिमाल्यवत्पर्यायवृत्तवैतादेषु
 तृवरादीन्, ततो निषिधनीलवर्षधरपर्वतेषु सर्वतृवरादीन्,
 तदनन्तरं तद्गतेषु तार्गाच्छक्रेस्वर्गमहाहृदेषु हृदादकादी-
 नि, ततः पूर्वादिदेहापर्यायदेहेषु सीतासीतोदानदीषु सलि-
 लादकमुभयतटमृत्तिकां च ततः सर्वेषु चक्रवर्तिविजेत-
 व्येषु मागधादिषु तीर्थेषु तीर्थोदकं तीर्थमृत्तिकां च, त-
 दनन्तरं वक्षस्कारपर्वतेषु सर्वतृवरादीन्, ततः सर्वासु
 अन्तरनदीषु सलिलादकमुभयतटमृत्तिकां च, तदनन्तरं म-
 न्दरपर्वते भद्रशालयेन तृवरादीन्, ततो नन्दनयेन तृव-
 रादीन् सरसं च गोशीर्षचन्द्रेण तदनन्तरं सौमनसवेने
 सर्वतृवरादीन् सरसं च गोशीर्षचन्द्रेण दिव्यं च सुमनो-
 दाम गृह्णन्ति, ततः पण्डितकवेन तृवरपुष्पगन्धमाल्यसरस-
 गोशीर्षचन्द्रेण दिव्यसुमनोदामानि, 'द्वर्गमलय सुगोष्प य
 गंधे गिरहन्ति' इति द्वर्गः—जीवरावनके कुण्डिकादिभा-
 जनमुखं नेन गालितं तत्र एकं वा यत् मलयोद्भवतया
 प्रसिद्धत्वात् मलयजं—धील्लगडं येषु तान् सुगन्धिकान्-
 परमगन्धोपेतान् गन्धान् गृह्णन्ति, 'आसियसंमज्जिआवलि-
 त्तं सुइस्समट्टरथंनरावणवीरिहयं करेइ' इति आसियसं—उ-
 दकच्छटकेन सन्माजितं—संभाष्यमानकवधशोधनेन उ-
 पलित्तमित्थं गोमयादिना उपलित्तं तथा सिक्कानि जल्लाना
 एव शुचीनि—पाषाणानि संसृष्टानि—कचवरापनयनेन र-
 ध्यान्तराणि आपणवीथय इव—इहमार्गा इवापणवीथ-
 या—रध्याविशेषा यस्मिन् तत्तथा कुर्वन्ति, 'अप्येमहया
 देवा हिरण्यविहिं भापेति' अप्येककाः—कचन देवा हिर-
 ण्यविधि-हिरण्यरूपं मङ्गलभूतं प्रकारं भाजयन्ति-विश्रा-
 णयन्ति, शेषदेवभ्यां द्वतीति भावः, एवं सुवर्णरत्नपुष्प-
 फलमाल्यगन्धचूर्णाभरणविधिभाजनमपि भावनीयम् । 'उ-
 प्पायनिघण्टे'त्यादि, उत्पातपूर्वो निपातो यस्मिन् स उत्पा-
 तानिपातस्त्वम्, एवं निपातोत्पातं संकुचितप्रसारितं 'रिया-
 रिय' मिति गमनागमनं भ्रान्तसंभ्रान्तनामम् आरभटभ-
 सोलं दिव्यं नाट्यविधिप्रदर्शयन्ति, अप्येकका देवा 'बुकारे-
 ति' बुकारशब्दं कुर्वन्ति, 'पीणोति' पीनयन्ति—पीनमात्मानं कुर्व-
 ण्ति स्थूला भवन्तीत्यर्थः, 'लासन्ति लासयन्ति लास्यरूपं नृत्यं

कुर्वन्ति, 'नंइवेति' ति ताराइवयान्-ताराइवरूपं नृत्यं कुर्व-
 ण्ति, 'बुकारेति' बुकार कुर्वन्ति 'अप्फोडन्ति' अप्फोटयन्ति,
 भूम्यादिकमिति गम्यते, 'उच्छलन्ति' ति उच्छलयन्ति 'पोच्छ-
 लन्ति' प्रोच्छलयन्ति 'उवयति' ति अवपतन्ति 'उप्ययति' ति
 उत्पातन्ति 'परिवयति' ति परिपतन्ति; तिर्यक् निपातन्तीत्यर्थः ।
 'जलन्ति' ति ज्यालामालाकुला भवन्ति 'तथिति' ति त-
 ता भवन्ति प्रतप्ता भवन्ति 'धुकारेति' ति महता शब्देन
 धूत्कुर्वन्ति 'देवाङ्कलियं करेति' ति देवानां वातस्येयोत्क-
 लिका देवात्कलिका तां कुर्वन्ति, 'देवकहकहं करेति' ति
 प्राकृतानां देवानां प्रमोदभरवशतः स्वच्छाप्रवनेवोलकाला-
 इलो देवकहकहकस्तं कुर्वन्ति 'दुहदुहकं करेति' ति दुहदुहक-
 मित्यनुकरणमन्तत् । 'तप्यदमयाए पम्हलाए सुकुमालाए
 सुरभीए गंधकासाइयाए गायार्इ लुहइ' इति तत्प्रथमतया--
 तस्यामलङ्कारसभायां प्रथमतया पद्मला च सा सुकुमारा च
 पद्मलसुकुमारा तथा सुरभ्या गन्धकापायिक्या--सुरभिग-
 न्धकषायद्रव्यपरिकर्मितया लघुशाटिकया गात्राणि क्लृप-
 ण्ति 'नासानीमासवायवोउक्क' मिति नासिकानिःश्वासघात-
 वाह्यमनेन तच्छुद्धयतामाह, 'चक्कुवर' मिति चक्षुर्गति आ-
 त्मवशं नर्यात् विशिष्टरूपातिशयकलितत्वात् इति चक्षुर्ग-
 'वशणपरिसजुत्त' मिति वर्णेन स्पर्शेन चातिशयेनेति गम्यते
 युक्तं वर्णस्पर्शयुक्तं, 'इयलालापलयाइंग' मिति इयलाला-
 अश्वलाला तस्या अपि पेलवर्मातरकेण इयलालापलयातिर-
 कं' नाम नाभ्नेकार्थे समासो बहुल' मिति समासः, अति-
 विशिष्टमृदुत्वलघुत्वगुणोपतमिति भावः, धवलं—श्वतं, त-
 था कनकं खचितानि--विच्छुरितानि अन्तकर्माणि-अञ्ज-
 ल्यावर्तनलक्षणानि यस्य तत् कनकखचितान्तकर्म आकाश-
 स्फटिकं नामातिस्वच्छः स्फटिकविशेषस्तत्समप्रभं दिव्यं द-
 वदृश्ययुगलं 'निर्यसेइ' परिधत्त परिधाय द्वारादीन्याभरणा-
 नि पिनह्यति, तत्र द्वारः--अष्टादशस्वरिकः असेहरो-नय-
 सरिकः एकावली—विचित्रमणिका मुक्तावली—मुक्ताफलम-
 यी रत्नावली--रत्नमयमणिकामिका प्रालम्बः—तपनीयम-
 यो विचित्रमणिरत्नमणिचित्र आम्नः प्रमाणेन सुप्रमाण
 आभरणविशेषः, कटकानि-कलाचिकाभरणानि वृटिनानि-
 बाहुरक्तिकाः अङ्गदानि-बाह्याभरणविशेषाः दशमुद्रिकानन्तक
 हस्ताङ्गुलसंबन्धि मुद्रिकादशकं कुरडले—करणभरणं 'चू-
 डामणि' मिति चूडामणिनां सकलपार्थिवरत्नसर्वभारो दे-
 वेन्द्रमनुष्येन्द्रमूर्जेकृतनिवासो निःश्यामङ्गलाशान्तिरोगप्रमु-
 खवेषापहारकारी प्रथमलक्षणोपेतः परममङ्गलभूत आभरण-
 विशेषः 'चित्तरयणसंकडं मउडमिति' चित्राणि--नानाप्र-
 काराणि यानि रत्नानि तैः संकटविश्रन्तसङ्कटः प्रभूतरत्न-
 निचयोपेत इति भावः, तं 'दिव्यं सुप्रमाणं' ति पुष्पमालां
 'गंधिमं' त्यादि, प्रन्थिमं-प्रन्थने प्रन्थस्तेन निवृत्तं प्रन्थिमं
 'भावादिमः' ॥६१॥प्रत्ययः यत्स्त्रादिना प्रथ्यते तद्व्यन्धि-
 ममिति भावः, पूरिमं यत् प्रथितं सत् वेष्टयते, तथा पुष्पलम्ब-
 सको; गण्डक इत्यर्थः, पूरिमं येन वंशशलाकामये पञ्जरादि
 पूर्यते, संघातिमं यत् परस्परतो नालसंघातन संघात्यते ।

तए शां से सूरियाभे देवे केसालंकारेणं मल्लालंकारेणं
 आभरणांलंकारेणं वत्यालंकारेणं चउन्विहेणं अलंकारेणं

अलंकारिभूमिषु समाये पडिपुष्पालंकारे मीहामणाओ
अब्भुद्धेति २ द्विजा अलंकारियमभाओ पुगच्छिमिल्लेणं दारणं
पडिणिकखमइ २ मित्ता जणेव ववमायमभा तेषेव उवाग-
च्छति ववमायमभं अणुपयाहिणीकरमाणं २ पुगच्छिमिल्लेणं
दारणं अणुपविसति, जणेव मीहामणवरगणं जाव सन्निम-
अं । तए णं तस्म सूरियाभस्स देवस्स मामाणियपरिमो-
ववन्नागा देवा पोत्थयरयणं उवर्णेति, तते णं से सूरियाभं
देवं पोत्थयरयणं गिण्हति पोत्थं ० गिण्हत्ता पोत्थयरयणं
मुयइ पोत्थं ० मुइत्ता पोत्थयरयणं विहाडेइ विहाडित्ता पो-
त्थयरयणं वाएति पोत्थयरयणं वाएत्ता धम्मियं ववमा-
यं गिण्हति गिण्हत्ता पोत्थयरयणं पडिनिक्खमइ मीहा-
सणातो अब्भुद्धेति अब्भुद्धत्ता ववमायमभातो पुगच्छिमि-
ल्लेणं दारणं पडिनिक्खमइ २ मित्ता जणेव नंदा पुक्खरणी
तेणेव उवागच्छति उवागच्छित्ता गंदापुक्खरिणीपुगच्छि-
मिल्लेणं दारणं पुगच्छिमिल्लेणं तिमोवाणपडिरूपणं प-
च्चोरुहइ पच्चोरुहत्ता हत्थपादं पक्खवालेति पक्खवालिना आ-
यंति चोक्खं परमगुइभूए एणं महं मेयं रययामयं विमलं
मलिलपुण मत्तगयमुहागितिकुंभममाणं भिगारं पगेएहति
२ गिहत्ता जाइं तत्थ उप्पत्ताइं ० जाव मतमहस्मपत्ताइं ताइं
गेएहति २ गिहत्ता गंदातो पुक्खरिणीतो पच्चोरुहति पच्चोरु-
हित्ता जणेव सिद्धायतणं तेषेव पहारंत्थ गमणाए ॥ (सू० ४३)

तए णं तं सूरियाभं देवं चत्तारि य मामाणियमाहस्मी-
ओ ० जाव मालम आयरक्खदेवमाहस्मीओ अन्नं य बदेव
सूरियाभं ० जाव देवीओ य अप्पगतिया देवा उप्पलहत्थग-
या ० जाव ययमहस्मपत्तहत्थगया सूरियाभं देवं पिट्ठतो २
समणुगच्छति । तए णं तं सूरिभं देवं बहवे आभिओगि-
या देवा य देवीओ य अप्पगतिया कलमहत्थगया ० जाव
अप्पगतिया धूवकडुच्छुयहत्थगता हट्टतुडु ० जाव सूरियाभं
देवं पिट्ठतो समणुगच्छति । तए णं स सूरियाभं देवं च-
उहिं सामाणियमाहस्मीहिं ० जाव अन्नेहि य बहूहि य सूरि-
याभं ० जाव देवेहि य देवीहि य मडिं संपगिवुंडं सत्तिवड्डीए
० जाव णातियरवेणं जणेव सिद्धायतणं तेषेव उवागच्छति २
त्ता सिद्धायतणं पुगत्थिमिल्लेणं दारणं अणुपविसति अणुप-
विमित्ता जणेव देवच्छंदए जणेव जिणपडिमाओ तेषेव उ-
वागच्छति २ ता जिणपडिमाणं आलोए पणामं करंति २ ता
लोमहत्थगं गिण्हति २ ता जिणपडिमाणं लोमहत्थगं पम-
ज्जइ पमज्जित्ता जिणपडिमाओ सुग्भिणा गंधोदएणं गहाण-
इ एहाणित्ता सरमेणं गोसीसचंदणेणं गायहं अणुलिपइ
अणुलिपित्ता सुरंभिगंधकासाइएणं गायहं लूहति लूहित्ता
जिणपडिमाणं अहयाइं देवदूमजुयलाइं नियंसेइ नियंसित्ता

पुष्कारुहणं मल्लारुहणं गंधारुहणं चुण्णारुहणं वन्नारुहणं
वत्थारुहणं आभरणारुहणं करंइ करित्ता आसत्तोसत्तवि-
उलवट्टवग्घारियमल्लदामकलायं करंइ आमत्तोसत्तं ० करेत्ता
कयग्गाहगहियकरयलपब्भट्टविप्पमुक्कणं दसद्ववनेणं कु-
सुमंणं मुक्कपुष्पपुंजावयारकलियं करंति करित्ता जिणपडि-
माणं पुरतो अच्छहिं मण्हहिं रययामएहिं अच्छरसातंदु-
लेहिं अट्टट्ट मंगले आलिहइ, तं जहा-सोत्थिय ० जाव दप्प-
णं, तयार्णंतरं च णं चंदप्पभरयणवइरवेरुलियविमलदंडं
कंचणमणिरयणभत्तिचित्तं कालाशुरुपवरकुंदुरुकतुरुक्कधू-
वमघमघंतगंधुत्तमाणुविट्टं च धूवविट्टं विणिम्मयंतं वेरुलि-
यमयं कडुच्छुयं पग्गाहियं पयत्तेणं धूवं दाऊण जिणवराणं
अट्टमयविसुद्धगन्थजुत्तेहिं अत्थजुत्तेहिं अपुणरुत्तेहिं महावि-
त्तेहिं संथुणइ २ णित्ता सत्तट्ट पयाइं पच्चोसकइं २ ता वामं
जाणुं अचइं २ ता दाहिणं जाणुं धरणितलंमि निहट्ट ति-
क्खुत्तो मुद्धाणं धरणितलंमि निवाडेइ २ ता ईसिं पच्चु-
त्तमइ २ ता करयलपरिग्गहियं सिरसावत्तं मत्थए अज्जलिं
कइ एवं वयामी-नमोत्थु णं अरहंताणं भगवंताणं ० जाव
मंपत्ताणं, वंदइ वंदित्ता नमंमइ २ मित्ता जणेव देवच्छंदए
जणेव सिद्धायतणस्म बहुमज्जंदेमभाए तेषेव उवाग-
च्छइ २ ता लोमहत्थगं पगामुइ २ मित्ता सिद्धायतणस्म
बहुमज्जंदेमभागं लोमहत्थगं पमज्जति, दिव्वाए दग्धा-
राए अब्भुक्खेइ, सरमेणं गोसीसचंदणेणं पंचंगुलितलं
मंडलगं आलिहइ २ ता कयग्गाहगहियं ० जाव पुंजावया-
रकलियं करंइ करित्ता धूवं दलयइ, जणेव सिद्धायतणस्म
दाहिणिल्ले दारं तेषेव उवागच्छति २ ता लोमहत्थगं पग-
मुइ २ ता दारचेडीओ य मालभंजियाओ य वाल-
रूपए य लोमहत्थगं पमज्जइ २ ता दिव्वाए दग्-
धाराए अब्भुक्खेइ २ ता सरमेणं गोसीसचंदणेणं चण्णए
दलयइ दलयित्ता पुष्कारुहणं मल्लो ० जाव आभरण-
रुहणं करंइ करित्ता आमत्तोसत्तं ० जाव धूवं दलयइ २
ता जणेव दाहिणिल्ले दारे मुहमंडवे जणेव दाहिणिल्ल-
स्म मुहमंडवस्म बहुमज्जंदेमभाए तेषेव उवागच्छइ २
ता लोमहत्थगं पगामुइ २ ता बहुमज्जंदेमभागं लो-
महत्थगं पमज्जइ २ ता दिव्वाए दग्धाराए अब्भुक्खेइ २
ता सरमेणं गोसीसचंदणेणं पंचंगुलितलं मंडलगं आ-
लिहइ २ ता कयग्गाहगहियं ० जाव धूवं दलयइ २ ता
जणेव दाहिणिल्लस्म मुहमंडवस्म पत्थिमिल्ले दारे तेषेव
उवागच्छ २ च्छित्ता लोमहत्थगं पगामुइ २ ता दार-
चेडीओ य मालिभंजियाओ य वालरूपए य लोम-
हत्थगं पमज्जइ २ ता दिव्वाए दग्धाराए ० सरमेणं

गोसीसचंदशेखं चक्षुण दलयइ २ ता पुष्कारुहणं ०जाव आ-
भरखारुहणं करेइ २ ता आमत्तोसत्त ० कयग्गाहग्गहियं ०
धुवं दलयइ २ ता जेणेव दाहिणिल्लमुहमंडवस्स उत्तरिल्ल
खंभपंती तेणेव उवागच्छइ २ च्छित्ता लोमहत्थं परामुसइ
२ ता थंभ य सालिभंजियाओ य वालरूवण य लो-
महत्थणं पम ० जहा च्च पच्चत्थिमिल्लस्स दारस्स ०जाव
धुवं दलयइ २ ता जेणेव दाहिणिल्लस्स मुहमंडवस्स
पुरत्थिमिल्ले दारे तेणेव उवागच्छइ २ ता लोमहत्थं
परामुसति दारचेडीओ तं च्च सच्चं जेणेव दाहिणि-
ल्लस्स मुहमंडवस्स दाहिणिल्ले दारे तेणेव उवागच्छइ
२ ता दारचेडीओ तं च्च सच्चं जेणेव दाहिणिल्ले
पेच्छाघरमंडवे जेणेव दाहिणिल्लस्स पेच्छाघरमंडवस्स ब-
हुमज्जदमभागे जेणेव वइरामण अक्खाडण जेणेव मणि-
पेटिया जेणेव सीहामणे तेणेव उवागच्छइ २ ता लो-
महत्थं परामुसइ २ ता अक्खाडणं च मणिपेटियं च
सीहामणं च लोमहत्थणं पमजइ २ ता दिव्वाण दग-
धाराण सरसेणं गोमीसचंदशेखं चक्षुण दलयइ, पुष्कारु-
हणं आमत्तोसत्त ०जाव धुवं दलेइ २ ता जेणेव दाहिणि-
ल्लस्स पेच्छाघरमंडवस्स पच्चत्थिमिल्ले दारे तेणे ० उत्तरिल्ले
दारे तं च्च जं च्च पुरत्थिमिल्ले दारे तं च्च, दाहिणे
दारे तं च्च, जेणेव दाहिणिल्ले चेइयधुंभं तेणेव उवाग-
च्छइ २ ता धुंभं च मणिपेटियं च दिव्वाण दगधाराण
अच्छु ० सरसेणं गोमीस ० चक्षुण दलेइ २ ता पुष्कारु-
आसत्तां ० जाव धुवं दलेइ, जेणेव पच्चत्थिमिल्ले मणि-
पेटिया जेणेव जिणपडिमा तं च्च, जेणेव उत्तरिल्ले जि-
णपडिमा तं च्च सच्चं, जेणेव पुरत्थिमिल्ले मणिपेटिया
जेणेव पुरत्थिमिल्ले जिणपडिमा तेणेव उवागच्छइ २ ता तं
च्च, दाहिणिल्ले मणिपेटिया दाहिणिल्ले जिणपडिमा तं
च्च, जेणेव दाहिणिल्ले चेइयरुक्खे तेणेव उवागच्छइ
२ च्छित्ता तं च्च, जेणेव महिदज्जण जेणेव दाहिणिल्ले
तेणेव उवागच्छति २ ता लोमहत्थं परामुसति तोरसे य
तिसोवाणपडिरूवण सालिभंजियाओ य वालरूवण य
लोमहत्थणं पमजइ दिव्वाण दगधाराण सरसेणं गोमी-
सचंदशेखं ० पुष्कारुहणं ० आसत्तोसत्त ० धुवं दलयति,
सिद्धाययणं अणुपवाहिणीकरेमाणे जेणेव उत्तरिल्ले
गंदापुक्खरिणी तेणेव उवागच्छति २ ता तं च्च, जेणेव
उत्तरिल्ले चेइयरुक्खे तेणेव उवागच्छति, जेणेव उत्तरिल्ले
चेइयधुंभे तं च्च, जेणेव पच्चत्थिमिल्ले पेटिया जेणेव पच्च-
त्थिमिल्ले जिणपडिमा तं च्च, उत्तरिल्ले पेच्छाघरमंडवे
तेणेव उवागच्छति २ च्छित्ता जा च्च दाहिणिल्लवत्तव्या

सा च्च सच्चं पुरत्थिमिल्ले दारे, दाहिणिल्ले खंभपंती
तं च्च सच्चं, जेणेव उत्तरिल्ले मुहमंडवे जेणेव उत्तरिल्ले
मुहमंडवस्स बहुमज्जदसभाए तं च्च सच्चं, पच्चत्थिमिल्ले
दारे तेणेव उवाग ० ता उत्तरिल्ले दारे दाहिणिल्ले खंभपंती
संसं तं च्च सच्चं जेणेव सिद्धायतणस्स उत्तरिल्ले दारे तं
च्च, जेणेव सिद्धायतणस्स पुरत्थिमिल्ले दारे तेणेव
उवागच्छइ २ ता तं च्च, जेणेव पुरत्थिमिल्ले मुहमंडवे
जेणेव पुरत्थिमिल्ले मुहमंडवस्स बहुमज्जदसभाए
तेणेव उवागच्छइ २ ता तं च्च, पुरत्थिमिल्ले मुहमं-
डवस्स दाहिणिल्ले दारे पच्चत्थिमिल्ले खंभपंती उत्तरिल्ले
दारे तं च्च, जेणेव, पुरत्थिमिल्ले दारे तं च्च, जेणेव
पुरत्थिमिल्ले पेच्छाघरमंडवे, एवं धुंभे जिणपडिमाओ
चेइयरुक्खे महिदज्जण गंदापुक्खरिणी तं च्च ०जाव
धुवं दलेइ २ ता जेणेव सभा सुहम्मा तेणेव उवाग-
च्छति २ ता सभं सुहम्मं पुरत्थिमिल्ले दारेणं अणुप-
विसइ २ ता जेणेव माणवण चेइयखंभे जेणेव वइरामण
गोलवट्टममुग्गे तेणेव उवागच्छइ उवागच्छित्ता लोमह-
त्थं परामुसइ २ ता वइरामण गोलवट्टममुग्गण लोमहत्थं
पमजइ २ ता वइरामण गोलवट्टममुग्गण विहाडेइ २ ता जि-
णसगहाओ लोमहत्थं पमजइ २ ता सुरभिणा गंधोद-
एणं पक्खालेइ पक्खालित्ता अग्गहिं वंरहिं गंधहिं य
मंल्लहिं य अच्चेइ धुवं दलयइ २ ता जिणसकहाओ वइ-
रामणसु गोलवट्टममुग्गणसु पडिनिक्खमइ माणवणं चेइ-
यखंभं लोमहत्थणं पमजइ दिव्वाण दगधाराण सरसेणं
गोसीसचंदशेखं चक्षुण दलयइ, पुष्कारुहणं ०जाव धुवं
दलयइ, जेणेव सीहामणे तं च्च, जेणेव देवसयणिज्जे
तं च्च, जेणेव खुड्ढागमहिदज्जण तं च्च, जेणेव पहर-
णकंभे चोप्पालेण तेणेव उवागच्छइ २ ता लोमहत्थं
परामुसइ २ सित्ता पहरणकोसं चोप्पालं लोमहत्थणं पम-
जइ २ सित्ता दिव्वाण दगधाराण सरसेणं गोसीसचंदशेखं
चक्षुण दलेइ पुष्कारुहणं आसत्तोसत्त ०जाव धुवं दलयइ
जेणेव सभाए सुहम्माए बहुमज्जदसभाए जेणेव मणि-
पेटिया जेणेव देवसयणिज्जे तेणेव उवागच्छइ २ च्छित्ता
लोमहत्थं परामुसइ देवसयणिज्जे च मणिपेटियं च
लोमहत्थणं पमजइ ०जाव धुवं दलयइ २ ता जेणेव
उवायसभाए दाहिणिल्ले दारे तं च्च अभिमेयसभामरिभं
०जाव पुरत्थिमिल्ले गंदापुक्खरिणी जेणेव हरण तेणेव
उवागच्छइ २ ता तोरसे य तिसोवाणं य सालिभं-
जियाओ य वालरूवण य तं च्च, जेणेव अभि-
मेयसभा तेणेव उवागच्छइ उवागच्छित्ता तेव भीहा-

सखं च मणिपेठियं च ससं तंहेव आययणमरिसं ० जाव
 पुरत्थिमिह्ना गंदा पुक्खरिणी जेणव अलंकारियमभा
 तेषेव उवागच्छइ २ चिह्ना जहा अभिसंयसभा तहेव सव्वं
 जेणव ववसायसभा तेषेव उवागच्छइ २ ता तहेव लो-
 महत्थयं परामुमति पांत्थपरयणं लोमहत्थएणं पमज्जइ
 पमज्जिता दिव्वाए दमधाराए अगंगाहिं वरंहे य गंधंहिं
 मल्लेहिं य अञ्चति रञ्जिता मणिपेठियं मीहासणं च ससं तं
 चव, पुरत्थिमिह्ना नंदा पुक्खरिणी जेणव हरण तेषेव
 उवागच्छइ २ ता तोरणे य तिसोवाखं य सालिमंजि-
 याओ य बालरूपे य तंहेव । जेणव बलिपीठं तेषेव
 उवागच्छइ २ ता बलिविसअणं करेइ करित्ता आमिओगिए
 देवं सदावेइ सदाविच्चा एवं वयासी-खिप्पामेव भो देवाणु-
 प्पिया ! सूरियाभे विमाणे मिघाडणसु तिणसु चउकसु
 चबरेसु चउम्मुहेसु महापहेसु पागारेसु अड्डालणसु चरियासु
 दांगसु गोपुरेसु तोरणेसु आरामेसु उज्जाणसु वणसेसु
 वणराडंसु काणणसु वणमंडंसु अच्चणियं कंइ अच्च-
 णियं करित्ता एवमाणत्तियं खिप्पामेव पञ्चपिणह ,
 तए णं ते अभिओगिया देवा सूरियाभे देवणं एवं
 बुत्ता समाणा ० जाव पडिसुणित्ता सूरियाभे विमाणे मि-
 घाडणसु तिणसु चउकणसु चबरेसु चउम्मुहेसु महापहेसु
 पागारेसु अड्डालणसु चरियासु दांगसु गोपुरेसु तोरणेसु
 आरामेसु उज्जाणसु वणसेसु वणराटीसु काणणसु वणमंड-
 सु अच्चणियं कंइ २ ता जेणव सूरियाभे देवे ० जाव
 पच्चपिणत्ति, तते णं मे सूरियाभे देवे जेणव नंदा पुक्ख-
 रिणी तेषेव उवागच्छइ २ ता नंदापुक्खरिणी पुरत्थि-
 मिह्णं तिसोवाणपडिरूपणं पच्चोरुहति २ हित्ता इत्थ-
 पाए पक्खालेइ २ लेत्ता गंदाओ पुक्खरिणीओ पच्चुतरइ
 जेणव सभा सुधम्म तेषेव पहात्थिममणाए । तए णं
 मे सूरियाभे देवे चउहिं मामाणियमाहस्मीहिं ० जाव सो-
 लमहिं आयरक्खेदेवमाहस्मीहिं अञ्चहिं य वहुहिं सूरि-
 याभविमाखवामीहिं वेमाणिएहिं देवेहिं देवीहिं य सद्धिं
 संपरिवुडे सन्निद्धीए ० जाव नाइयरवणं जेणव सभा सुह-
 म्मा तेषेव उवागच्छइ ममं सुधम्मं पुरत्थिमिह्णं दांगं
 अणुपविसति अणुपविमिच्चा जेणव सीहासणं तेषेव
 उवागच्छइ २ ता मीहासणवरणं पुरन्थामिमुहे सखि-
 सामे । (सू० ४४)

'जेणव ववसायसभा' इति व्यवसायसभा नाम व्यव-
 सायानवन्धनभूता सभा . क्षेत्रादंगि कर्मोदयादिनिमित्त-
 त्वात् . उक्तं च—' उदयकखयकखओवस-मावसमा जं च
 कम्मणो अणिया । दव्वं खत्तं कालं, भावं च मवं च सं-
 पप ॥ १ ॥' इति, ' पांत्थपरयणं सुयइ ' इति उत्सङ्ग स्वा-

नविशेष वा उत्तम इति द्रष्टव्यं, 'बिहाडेइ' इति उद्घा-
 टयति, ' धम्मयं ववसायं ववसइ ' इति धार्मिकं—धर्मा-
 नुगतं व्यवसायं व्यवसायान्, कर्तुमभिलषतीति भावः । 'अ-
 च्छरसानंदुलेहिं' अरुह्यो रसो येषु ते अच्छरसाः; प्रत्यया-
 सन्नवस्तुप्रतिबिम्बाधारभूता इवार्तिानर्मला इत्यर्थः, अच्छ-
 रसाश्च ते तन्तुलाश्च तैः, दिव्यतन्दुलैरिति भावः . ' पु-
 प्फपुंजावयारकलियं करित्ता, चंइणभवइवकलिययिमल-
 दंइ' मिति चन्द्रप्रभञ्जवैदूर्यमयो विमलो इहंडा वस्य स
 तथा तं, काञ्चनमाणरत्नभाक्काचित्रं कालागुरुपवरकुंडुरुक्तु-
 रुक्तमत्केन धूपेन उत्तमगन्धिनाऽनुचिह्ना कालागुरुऽवरकुन्दु-
 रुक्तुरुक्तधूपगन्धोत्तमानुविह्ना प्राकृतत्वात् पदव्यत्ययः धूप-
 धर्मि यिनमुञ्चन्तं वैदूर्यमयं धूपकहुच्छूर्यं प्रसृष्टा प्रयत्नमा
 धूपं दत्त्वा जिनवरंभ्यः, सूत्रे षष्ठी प्राकृतत्वात्, सप्ताष्टानि
 पदानि पञ्चादपसृत्य दशाङ्गुलिमञ्जलि मस्तके रचयित्वा
 प्रयत्नतः ' अट्टमयावमुत्तमंथजुत्तेहिं ' ति विशुद्धां—निर्म-
 ला लक्षणदोषरहित इति भावः यो ग्रन्थः—शब्दसंघर्षस्तेन
 युक्तामि, अष्टानं च तानि विशुद्धग्रन्थयुक्तानि च तैः अर्थ-
 युक्ताः—अर्थसारैरपुनरुक्तमहावृत्तैः, तथाविधदेवलाभप्रभाष
 णः, संस्तोत संस्तुत्व धामं जानुम अञ्जति इत्यादिना वि-
 धिना प्रणामं कुर्वन् प्रतिपानदगडकं पठति, तद्यथा—'नमोऽ
 त्थु णं अरिहंताणं'मित्यादि, नमोऽस्तु ' ण ' मिति वाक्या-
 लंकार देवादिभ्योऽतिशयपूजामहंतीत्यहंस्तस्तेभ्यः, सूत्रे
 षष्ठी ' लुट्टीविभस्तीए भअइ चउधी ' इति प्राकृतलक्षणय-
 शात्, ते चार्हेन्तो नामादिकृपा अपि सन्ति ततो भावाहंत्प्र-
 तिपस्यर्थमाह—' भगवद्भूय . भगः—समग्रैश्वर्यादिलक्षणः
 स एवामस्तीति भगवन्तस्तेभ्यः, आदिः,—धर्मस्य प्रथमा
 प्रवृत्तिस्तत्करणशीलाः आदिकरास्तेभ्यः, तीर्यते संस्मारस्-
 मुद्रोऽनेमेति तीर्थे—प्रवचने तत्करणशीलास्तीर्थकराः तेभ्यः
 स्वयम्—अपरोपदेशेन सङ्गणं धरणाधिप्राप्त्या बुद्धा-मिथ्या-
 त्वनिद्रापगमसंबोधन स्थयंसुबुद्धास्तेभ्यः, तथा पुरुषाणामुत्त-
 माः पुरुषोत्तमाः भगवन्तो हि संस्मारमप्यावसन्तः सदा परा-
 र्थव्यमनिम उपसर्जनीकृतस्वार्थी उच्चिन्तक्रियावन्तोऽवीनभा-
 वाः कृतेज्जनापतयोऽनुपहतत्विच्चा देवगुरुवहुमानिन इति भ-
 वन्ति पुरुषोत्तमास्तेभ्यः, तथा पुरुषाः मिहा इव कर्मगजान्
 प्रति पुरुषसिद्धास्तेभ्यः, तथा पुरुषवरपुण्डरीकाणीव संसा-
 रजलासङ्गादिना कर्ममलाभावता या पुरुषेषु वरपुण्डरीका-
 णि तेभ्यः, तथा पुरुषवरगन्धहस्तिन इव परचक्रदुर्मिलमा-
 रिप्रभृतिस्तुद्रगडनिराकरणेति पुरुषवरगन्धहस्तिनस्तेभ्यः
 तथा लोकः—भयसत्त्वलोकः तस्य सकलकल्याणैकनिश्च-
 यनतया भयत्वभावेनात्तमा लोकोत्तमास्तेभ्यः, तथा ला-
 कस्य नाथा—योगक्षेमकृतो लोकानाथास्तेभ्यः, तत्र योगो
 बीजाधानोऽङ्गदोषणकरणं क्षेमं च तत्तदुपद्रवाद्यभावापाद-
 नं, तथा लोकस्य—प्राणलोकस्य पञ्चास्तिकायात्मकस्य वा
 हिता-हितोपदेशेन सम्यक्पुरुषस्या वा लोकहितस्तेभ्यः,
 तथा लोकस्य देशनायोप्यस्य प्रदीपा देशनाशुभिर्यथाच-
 स्थितवस्तुप्रकाशका लोकप्रदीपास्तेभ्यः, तथा लोकस्य
 उन्कष्टमनभयसत्त्वलोकस्य प्रद्योतकत्वात्वाशष्टा ज्ञानेशक्ति-
 स्तत्करणशीला लोकप्रद्योतकराः, तथा च भवन्ति भगव-
 त्प्रसादात्तत्त्वमव भगवन्तो गणवृत्तो विशिष्टज्ञानसंपत्स्व-

मन्विता वदशाद् द्वादशाङ्गमाख्यन्तीति, तभ्यः, तथा अ-
पयं विशिष्टमात्मनः स्वास्थ्यं, नि. श्रेयसधर्मभूमिकानि-
बन्धनभूता परमा धृतिरिति भावः, ततः अभयं ददतीत्यभ-
यदास्तेभ्यः, सूत्र च कः प्रत्ययः स्वार्थिकः प्राकृतलक्षणव-
शात्, एवमन्यत्रापि, तथा चक्षुर्निच चक्षुः—विशिष्ट आत्म-
धर्मः तस्यावयोधनिबन्धनः प्रजास्वभावः, प्रजाविहीनस्या-
चक्षुष्मन् इय रूपं तस्यदर्शनायोगात्, तद् ददतीति चक्षुर्दास्ते-
भ्यः, तथा मार्गो—विशिष्टगुणस्थानावाप्तिप्रशुणः स्वस्ववा-
ही क्षयोपशमविशेषस्तं ददतीति मार्गदाः, तथा शरणं—
संसारकामतारगतानामतिप्रबलरामादिपीडितानां समाश्वा-
सतस्थानरूपे तस्यचिन्तारूपमध्यवसानं तद्ददतीति शरण-
दास्तेभ्यः, तथा बोधिः—जिनप्रणीतधर्मप्राप्तिस्वार्थप्रजा-
नलक्षणसम्यग्दर्शनरूपा तां ददतीति बोधिदास्तेभ्यः, तथा
धर्म—आरिष्वरूप ददतीति धर्मदास्तेभ्यः, कथं धर्मदा ?
इत्याह—धर्मं विशन्तीति धर्मेशकास्तेभ्यः, तथा धर्मस्य ना-
यकाः—स्वामिनस्तद्वशीकरणभावात् तत्फलपरिभोगाच्च
धर्मनायकाः तभ्य, धर्मस्य सारथय इय सम्यक् प्रवर्त-
नयोगिन धर्मसारथयस्तेभ्यः, तथा धर्म एव धरं—प्रधानं
चतुरन्तहतुत्यान् चतुरन्तं चक्रमिव चतुरन्तचक्रं तेन
वर्तितुं शीलं येषां त तथा तभ्यः, तथा अप्रतिहतं—अप्र-
तिस्कलितं ज्ञायिकत्वात् धरं—प्रधाने ज्ञानदर्शने धरन्तीति
अप्रतिहतवर्तमानदर्शनधरास्तेभ्यः, तथा छाद्यन्तीति छद्म-
घातिकर्मचतुष्टयं व्यावृत्तम्—अपगतं छद्म येभ्यस्ते व्या-
वृत्तच्छदानस्तेभ्यः, तथा रागद्वेषकपायान्द्रियपरीपटोपम-
गघातिकर्मशत्रुन् स्वयं जितवन्तोऽन्यांश्च जापयन्तीति जि-
नाः जापकास्तेभ्यो जितेभ्यो जापकेभ्यः, तथा मघाणंश्च
स्वयं तीर्णवन्तोऽन्यांश्च तारयन्तीति तीर्णास्तरकास्तेभ्यः
तथा कवलवदसा अवगततस्या बुद्ध्या अन्यांश्च बोधयन्ती-
ति बोधकास्तेभ्यः, मुक्ताः कृतकृत्या निर्घृताथो इति भा-
वस्तेभ्योऽन्यांश्च मोक्षयन्तीति मोक्षकास्तेभ्यः, सर्वज्ञेभ्यः
सर्वज्ञेभ्यः, शिवं सर्वोपद्रवगृहितत्वात् अचलं स्वाभावि-
कप्रायोगिकसलनाक्रियाऽपेहात् अरुजं शरीरमनसारभावे-
नाधिष्याध्यसम्भवात् अनन्तं कवलात्मनाऽनन्तत्वात् अक्षयं
विनाशकारणाभावात् अव्याबाधं केनापि बाधयितुमशक्य-
ममूर्त्तत्वात् न पुनरावृत्तयस्मात् तदपुनरावृत्ति सिध्यन्ति-
र्निर्घृताथो भवन्त्यस्यामिति सिद्धिः—लोकान्तक्षेत्रलक्षणा
सैव गम्यमानत्वात् गतिः निर्दिशतिरेव नामधेयं यस्य
तत् सिद्धिर्गतिनामधेयं तिष्ठत्यस्मिन् इति स्थानं—व्यव-
हारतः सिद्धिक्षेत्रं निश्चयतो यथावस्थितं स्वस्वरूप स्था-
नस्थानिनारंभदोषावगात् तत् सिद्धिर्गतिनामधेयं स्थानं
तत्संप्राप्त्यभ्यः, एवं प्रणिपातदण्डकं पठित्वा ततो ' वेदइ
नमंसह ' इति वन्दते ताः प्रतिमाश्चैत्यवन्दनविधिना प्रसि-
द्धेन, नमस्कराति पश्चात्प्रणिधानादियोगेनत्येकं अन्यं त्वमि-
द्वधति—धिरतिमतामेव प्रसिद्धश्चैत्यवन्दनार्थाधिरन्ययां तथाऽ
भ्युपगमपुरस्सरकायैभ्युःसर्गासिद्धिर्गति वन्दने सामान्येन
नमस्कराति आशयवृद्धेरभ्युत्थाननमस्कारेणति, तस्वमत्र
भगवन्तः परमर्षयः केषालिनो विदन्ति, अत ऊर्ध्वं सूत्रं
सुगमं कवलं भूयात् विधिनिपयो वाचनाभेद इति यथा-
वस्थितवाचनप्रदर्शनार्थं विधिमात्रमुपदर्शयते—तदन्तरं

लोमहस्तकेन देवच्छन्दकं प्रमाजयति पानीयधारया अभ्यु-
क्षतिः अभिमुखं सिद्धतीत्यर्थः, तदन्तरं गोशीर्षवन्दनेन
पश्चात्कुलितलं ददाति, ततः पुष्पाद्याङ्गहणं धूपदहनं च
करोति, तदन्तरं सिद्धायतनबहुमध्यदेशभागे उदकधारा-
भ्युक्षणचन्दनपञ्चाङ्गुलितलप्रदानपुष्पपुञ्जापचारधूपदाना-
दि करोति, ततः सिद्धायतनदक्षिणद्वारं समागत्य लोमहस्तकं
गृहीत्वा तेन द्वारशाखे शालिभाजिकाव्यालरूपाणि च प्र-
माजयति, तत उदकधारयाऽभ्युक्षणं गोशीर्षवन्दनचर्चा-
पुष्पाद्याङ्गहणं धूपदानं करोति । ततो दक्षिणद्वारेण नि-
र्गत्य दक्षिणात्यस्य मुखमण्डपस्य बहुमध्यदेशभागे लोम-
हस्तकेन प्रमाज्योदकधाराभ्युक्षणं चन्दनपञ्चाङ्गुलितलप्रदा-
नपुष्पपुञ्जापचारधूपदानादि करोति, कृत्वा पश्चिमद्वारं स-
मागत्य पूर्ववत् द्वारार्चनिकां करोति कृत्वा च तस्यैव
दक्षिणात्यस्य मुखमण्डपस्योत्तरस्यां स्तम्भपङ्क्तौ समागत्य
पूर्ववत् दर्शनिकां विधत्ते, इह यस्यां दिशि सिद्धायतना-
दिद्वारं तत्रेतरस्य मुखमण्डपस्य स्तम्भपङ्क्तौ, ततस्तस्यैव
दक्षिणात्यस्य मुखमण्डपस्य पूर्वद्वारं समागत्य तत्पूजां
करोति, कृत्वा तस्य दक्षिणात्यस्य मुखमण्डपस्य दक्षि-
णद्वारं समागत्य पूर्ववत्पूजां विधाय तेन द्वारेण विनिर्गत-
त्य प्रज्ञागृहमण्डपस्य बहुमध्यदेशभागे समागत्यालपाटकं
मणिर्पाठिकां सिद्धात्मने च लोमहस्तकेन प्रमाज्योदकधा-
रयाऽभ्युक्ष्य चन्दनचर्चापुष्पपुञ्जाधूपदानानि कृत्वा तस्यैव
प्रज्ञामण्डपस्य पश्चिमोत्तरपूर्वदक्षिणद्वारागामर्चनि-
कां कृत्वा दक्षिणद्वारेण विनिर्गत्य चैत्यस्तूपं मणिर्पाठिकां
च लोमहस्तकेन प्रमाज्योदकधारयाऽभ्युक्ष्य सरसन गोशी-
र्षवन्दनेन पश्चात्कुलितलं दत्वा पुष्पाद्याङ्गहणं च विधाय
धूपं ददाति, ततो यत्र पाश्चात्या मणिर्पाठिका तत्रागच्छ-
ति, तत्रागत्याऽऽलोकं प्रणामं करोति, कृत्वा लोमहस्तकेन
प्रमाजनें सुर्गभगन्धादकेन स्नाने स्मरसेन गोशीर्षवन्दनेन
गात्रानुलेपेन देवदूषयुगलपरिधाने पुष्पाद्याङ्गहणं पुरतः
पुष्पपुञ्जापचारं धूपदानं पुरतो विन्यतन्दुलैरष्टमङ्गलकाल-
स्नानमष्टान्तरशतवृत्तैः स्तुतिं प्राणपातदण्डकपाठे च कृत्वा
वन्दते नमस्यति, तत एवमेव क्रमेण उत्तरपूर्वदक्षिणप्रतिमा-
नामन्यर्चनिकां कृत्वा दक्षिणद्वारेण विनिर्गत्य दक्षिणस्य
दिशि यत्र चैत्यवृत्तः तत्र समागत्य चैत्यवृत्तस्य द्वारवत्-
र्चनिकां करोति, ततो महन्द्रध्वजस्य ततो यत्र दा-
क्षिणात्या मन्दा पुष्कारिणी तत्र समागच्छति, समागत्य तो-
रणात्रमोपानप्रतिरूपकगतशालभाजिकाव्यालकरूपाणां लो-
महस्तकेन प्रमाजनें जलधारयाऽभ्युक्षणं चन्दनचर्चा पु-
ष्पाद्याङ्गहणं धूपदानं च कृत्वा सिद्धायतनमनुप्रदक्षिणीकृ-
त्यात्तरस्यां नन्दापुष्कारिण्यां समागत्य पूर्ववत्तस्या अर्चनिकां
करोति, तत उत्तराहं महन्द्रध्वजे तदन्तरमुत्तराहं चैत्य-
वृत्तं तत उत्तराहं चैत्यस्तूपं ततः पश्चिमोत्तरपूर्वदक्षिण-
जिनप्रतिमानां पूर्ववत् पूजां विधायोत्तराहं प्रज्ञागृहमण्ड-
पे समागच्छति, तत्र दक्षिणात्यप्रज्ञागृहमण्डपवत् सथा
वक्रयता वक्रया, ततो दक्षिणस्तम्भपङ्क्त्या विनिर्गत्यात्त-
राहं मुखमण्डपे समागच्छति, तत्रापि दक्षिणात्यमुखम-
ण्डपवत् सर्वं पश्चिमोत्तरपूर्वद्वारक्रमेण कृत्वा दक्षिणस्तम्भ-
पङ्क्त्या विनिर्गत्य सिद्धायतनस्योत्तरद्वारे समागत्य पूर्वव-

दर्शनिकां कृत्वा पूर्वद्वारेण समागच्छति , तत्रार्चनिकां पूर्ववत् कृत्वा पूर्वस्य मुखमण्डपस्य दक्षिणद्वारं पश्चिमस्तम्भपङ्क्त्यात्तरपूर्वद्वारेषु क्रमेणोक्तं पूर्जां विधाय पूर्वद्वारेण विनिर्गच्छति पूर्वप्रज्ञागृहमण्डपे समागत्य पूर्ववत् द्वारमध्यभागदक्षिणद्वारपश्चिमस्तम्भपङ्क्त्यात्तरपूर्वद्वारेषु पूर्ववदार्चनिकां करोति , ततः पूर्वप्रकारेणैव क्रमेण चैत्यस्नूपजिनप्रतिमाचैत्यवृत्तमहेंद्रध्वजनन्दापुष्करिणीनां , ततः सभायां सुधर्मायां पूर्वद्वारेण प्रविशति , प्रविश्य यत्रैव मणिपीठिका तत्राऽऽगच्छति , आलोकं च जिनप्रतिमानां प्रणामं करोति , कृत्वा यत्र माणकचैत्यस्तम्भा यत्र वज्रमया गोलवृत्ताः समुद्रकाः तत्रागत्य समुद्रकान् गृह्णाति , गृहीत्या विघ्राट्थानं विघ्राट्थं च लोमहस्तकं परासृश्य तेन प्रमाज्योदकधारया अभ्युद्य गोशीर्षचन्दनेनानुलिम्पति , ततः प्रधानैर्गन्धमाल्यैरर्चयति धूपं दहति , तदनन्तरं भूयोऽपि वज्रमयेषु गोलवृत्तसमुद्रकेषु प्रतिनिक्षिपति , प्रतिनिक्षिप्य तान् वज्रमयान् गोलवृत्तसमुद्रकान् स्वस्थानं प्रतिनिक्षिपति , तेषु पुष्पगन्धमाल्यवस्त्राभरणानि चारोपयति , ततो लोमहस्तकेन माणकचैत्यस्तम्भ प्रमाज्योदकधारयाऽभ्युक्ष्य चन्दनचर्चां पुष्पाचारोपणं धूपदानं च करोति , कृत्वा च सिंहासनप्रदेशे समागत्य मणिपीठिकायाः सिंहासनस्य च लोमहस्तकेन प्रमाज्योदकपूर्वां पूर्ववदार्चनिकां करोति , कृत्वा यत्र मणिपीठिका यत्र च देवशयनीयं तत्रोपागत्य मणिपीठिकाया देवशयनीयस्य च द्वारवदार्चनिकां करोति , तत उक्तप्रकारेणैव क्षुत्केन्द्रध्वजे पूजां करोति , ततो यत्र चाणालका नात्र प्रहरणकोशस्तत्र समागत्य लोमहस्तकेन परिघरत्नप्रमुखानि प्रहरणरत्नानि प्रमाज्यति , प्रमाज्योदकधारयाऽभ्युक्ष्य चन्दनचर्चां पुष्पाचारोपणं धूपदानं च करोति , ततः सभायाः सुधर्माया बहुमध्यदेशभागेऽर्चनिकां पूर्ववत् करोति , कृत्वा सुधर्मायाः सभाया दक्षिणद्वारे समागत्य तस्य अर्चनिकां पूर्ववत् कुरुते , ततो दक्षिणद्वारेण विनिर्गच्छति , इत ऊर्ध्वं यथैव सिद्धायतनाग्निष्कामतो दक्षिणद्वारादिका दक्षिणनन्दापुष्करिणीपर्यवसाना पुनरपि प्रविशतः उत्तरनन्दापुष्करिण्यादिका उत्तरद्वारान्ता ततो द्वितीयद्वाराग्निष्कामतः पूर्वद्वारादिका पूर्वनन्दापुष्करिणीपर्यवसाना अर्चनिका वक्रव्यता सैव सुधर्मायां सभायामप्यन्यूनानिर्दिक्ता वक्रव्यता , ततः पूर्वनन्दापुष्करिण्या अर्चनिकां कृत्वा उपपानस्तम्भां पूर्वद्वारेण प्रविशति , प्रविश्य च मणिपीठिकाया देवशयनीयस्य तदनन्तरं बहुमध्यदेशभागे प्राग्दर्शनिकां विदधानि , ततो दक्षिणद्वारे समागत्य तस्यार्चनिकां कुरुते , अत ऊर्ध्वमत्रापि सिद्धायतनवत् दक्षिणद्वारादिका पूर्वनन्दापुष्करिणीपर्यवसानाऽर्चनिका वक्रव्यता , ततः पूर्वनन्दापुष्करिणीतः पूर्वद्वारेणालङ्कारिकसभां प्रविशति , प्रविश्य मणिपीठिकायाः सिंहासनस्य बहुमध्यदेशभागस्य च क्र-

मेण पूर्ववदार्चनिकां करोति , तत्रापि क्रमेण सिद्धायतनवत् दक्षिणद्वाराऽऽदिका पूर्वनन्दापुष्करिणीपर्यवसानाऽर्चनिका वक्रव्यता , ततः पूर्वनन्दापुष्करिणीतः पूर्वद्वारेण व्यवसायसभां प्रविशति , प्रविश्य पुस्तकरत्नं लोमहस्तकेन प्रमृज्योदकधारया अभ्युक्ष्य चन्दनेन चर्चयित्वा वरगन्धमाल्यैरर्चयित्वा पुष्पाचारोपणं धूपदानं च करोति । तदनन्तरं मणिपीठिकायाः सिंहासनस्य बहुमध्यदेशभागस्य च क्रमेण पूर्ववदार्चनिकां करोति , तदनन्तरमत्रापि सिद्धायतनवत् दक्षिणद्वारादिका पूर्वनन्दापुष्करिणीपर्यवसाना अर्चनिका वक्रव्यता , ततः पूर्वनन्दापुष्करिणीतो बलिपीठं समागत्य तस्य बहुमध्यदेशभागवत् अर्चनिकां करोति कृत्वा चाभियोगिकदेवान् शब्दापयति . शब्दापयित्या एवमयादीत्- 'स्त्रिपामेय' त्यादि सुगमं यावत् ' तमागन्तित्यं पञ्चपिपति ' नयरं शृङ्गाटकं शृङ्गाटकाऽऽकृतिपथयुक्तं त्रिकोणं स्थानं त्रिकं—यत्र रथ्याप्रयं मिलति , चतुष्कं—चतुष्पथयुक्तं , चत्वरं—बहुरथ्यापानस्थानं , चतुर्मुखं—यस्माच्चतसृष्वापि दिक्षु पन्थानां निस्सरन्ति , महापथां-राजपथः शेष सामान्यः पन्थाः प्राकारः प्रतीतः , अष्टालिकाः-प्राकारस्योपरि भूत्याश्रयविशेषाः , चरिका-अष्टहस्तप्रमाणो नगरप्राकारान्तरालमार्गः द्वाराणि—प्राम्नादादीनां गोपुराणि—प्राकारद्वाराणि तोरणाणि-द्वारादिसम्बन्धीनि आरमन्ते यत्र माध्वीलतागृहादिषु दम्पत्यावित्यन्वावारागमः , पुष्पादिमयवृत्तसंकुलमुत्सवादी बहुजनोपभोग्यमुद्यानं , सामान्यवृत्तवृन्दनगरान्तर्गतं काननं , नगरविपकृष्टं वनम् , एकाऽनेकजातीयोत्तमवृत्तसमूहो वनखण्डः , एकजातीयोत्तमवृत्तसमूहो वनराजी , ' तए ण ' मित्यादि , ततः सूर्याभेदेवा बलिपीठं बलिद्विसर्जनं करोति , कृत्वा चात्तरपूर्वानन्दापुष्करिणीमनुप्रदक्षिणीकुर्वन् पूर्वनारेणानानुप्रविशति , अनुप्रविश्य च हस्तां पादौ प्रक्षालयति प्रक्षाल्य नन्दापुष्करिण्याः प्रत्यथनीयं सामानिकादिपरिघारसहितः सर्वैर्दृष्टां यावद् तुन्दुर्भानघोषनादितरेवण सूर्याभात्रमाने मध्ये मध्येन समागच्छन् यत्र सुधर्मा सभा तत्रागत्य तां पूर्वद्वारेण प्रविशति , प्रविश्य मणिपीठिकाया उपरि सिंहासनं पूर्वाभिमुखो निषीदति ।

तए णं तस्स सूरियाभस्स देवस्स अवरुत्तरेणं उत्तरपुरच्छिमंणं दिसि भ.ए णं चत्तारि य सामाणियसाहस्सीओ चउसु भद्दामणमाहस्सीसु निमीयंति , तए णं तस्स पुरत्थिमिद्धंणं चत्तारि अग्गमहिंसीओ चउसु भद्दासणसु निमीयंति तए णं दाहिणपुरत्थिमंणं अट्ठितरियपरिसाए अट्ठ देवसाहस्सीओ अट्ठसु भद्दामणमाहस्सीसु निमीयंति , तए णं तस्स सूरियाभस्स देवस्स दाहिणेणं मज्झिमाए परिसाए दम देवसाहस्सीओ दमसु भद्दासणसाहस्सीसु निमीयंति , तए णं दाहिणपञ्चत्थिमंणं बाहिरियाए परिसाए बारस देवसाहस्सीतो बारससु भद्दामणमाहस्सीसु निमीयंति , तए णं देवस्स पञ्चत्थिमंणं सत्त अणियाहिवइणो सत्तहिं भद्दामणं हिं णिसीयंति , तए णं तस्स सूरियाभस्स देवस्स चउदि-

सि सोलस आपरक्खदेवसाहस्सीओ मोलमहिं महासख-
साहस्सीहिं शिमीयंति, तं जहा-पुरन्थिमिल्लं चत्तारि
साहस्सीओ दाहियेणं चत्तारि साहस्सीओ पच्चत्थिमेणं
चत्तारि साहस्सीओ उत्तरेणं चत्तारि साहस्सीओ,
ते णं आपरक्खा सन्नद्धवद्धवम्मियक्खया उप्पीलि-
यसरासणपडिया पिण्डुमेविजा बद्धआविद्धविमलव-
रधिधपडुगहियाउहपहरणा तिणयाणि तिसंधियाइं व-
यरामयाइं कांडीणि धरण्णं पगिज्झ पडियाइ-
यकंडकलावा नीलपाणियो पीतपाणियो रत्तपाणियो
चावपाणियो चारुपाणियो चम्मपाणियो दंडपाणियो
स्वग्गपाणियो पासपाणियो नीलपीयरत्तचावचारुचम्म-
दंडखग्गपामधरा आयरक्खा रक्खोवगया गुत्ता गुत्तपा-
लिया जुत्ता जुत्तपालिया पत्तेयं पत्तेयं समयओ विणयओ
किंकरभूया चिट्ठंति । (सू० ४५)

नतः प्रागुपदेशितस्निहाम्नक्रमेण सामानिकादय उपविश-
न्ति, 'ते णं आपरक्खा' इत्यादि, न आत्मरक्षाः सन्नद्धव-
द्धवर्मिनकवचा उप्पीडितशरासनपट्टिकाः पिनद्धवैयया-
वैयकाभरणाः आविद्धविमलवर्चिद्धपट्टा गृहीताऽऽयु-
धप्रहरणास्त्रनतानि आदिमध्यावसानेषु नमनभावात् त्रि-
सन्धीनि आदिमध्यावसानेषु संधिभावात् वज्रमयकोटीनि
धनुंषि आदिगृह्य 'परियाइयकंडकलावा' इति पर्याप्तका-
ण्डकलापा विचित्रकाण्डकलापयोगात्, कऽपि 'नीलपा-
णियो' इति नीलः काण्डकलाप इति गम्यते पाणौ येषां
ते नीलपाणयः, एषं पीतपाणयो रत्तपाणयः चाभं पाणौ
येषां ते चावपाणयः चारुः—प्रहरणविशेषः पाणौ येषां ते
चारुपाणयः चर्म अङ्गुष्ठागुल्फोराच्छादनरूपं पाणौ येषां ते
चम्मपाणयः, एषं दण्डपाणयः खड्गपाणयः पाशपाणयः, एतदेष
व्याचष्ट—यथायोगं नीलपीतरक्खापचारुचर्मदण्डखड्गपाश-
धरा आत्मरक्षाः रक्षापुगच्छन्ति तदेकचित्ततया तत्पराय
णा वर्त्तन्ते इति रक्षोपगाः गुत्ता न स्वामिभेदकारिणः, तथा
गुत्ता-पराप्रवेश्या पालिः—सेतुर्येषां ते गुत्तपालिकाः, तथा
युक्ताः—संधकगुणोपेततया उच्चतास्तथा युक्ताः—परस्परसं-
बद्धा नतु बृहदन्तरा पालियेषां ते युक्तापालिकाः, समयतः—
आचारतः, आचारस्यैत्यर्थः, यिनयतश्च किंकरभूता इव नि-
ष्ठान्ति, न खलु ते किंकराः, किन्तु तेऽपि मात्याः, तेषामपि
पृथगासननिपातनात्, कवलं ते तदानीं निजाचारपरिपा-
लनतां धिनीतन्वेन च तथाभूता इव निष्ठान्ति, तत उक्त्वा किं-
करभूता इवेति, 'तेहिं चउहिं सामाणियसाहस्सीहिं' इत्यादि
सुगमं, यावत् 'दिव्याइं भोगभोगाइं भुज्जमाणे विहरति' इति ।

सूरियाभस्स णं भंते ! देवस्स केवइयं कालं ठिती
पप्पत्ता ? , गोयमा ! चत्तारि पलिओवमाइं ठिती पप्पत्ता ,
सूरियाभस्स णं भंते ! देवस्स सामाणियपरिसोववप्पमाणं
देवाणं केवइयं कालं ठिती पप्पत्ता ? , गोयमा ! चत्तारि
पलिओवमाइं ठिती पप्पत्ता, महिङ्गीए महज्जुतीए महव्वले

महाजमे महासाक्खे महाणुभागे सूरियाभे देवे, अहो णं
भंते ! सूरियाभे देवे महिङ्गीए ० जाव महाणुभागे । (सू० ४६)
(सूर्याभदेवस्य दिव्या देवर्द्धिः कथं प्राप्सति ' पपसि ' श-
ब्द पञ्चमभाग उक्ता ।)

मे णं भंते ! सूरियाभे देवे ताओ देवलोगाओ आउक्खएणं
भवक्खएणं ठित्तिक्खएणं अणंतरं चयं चइत्ता कहिं गमिहि-
ति कहिं उववज्जिहिति ? गोयमा ! महाविदहे वासे जाइं
इमाइं कुलाइं भवंति अङ्गाइं दित्ताइं वित्थिस्सविउलाइं भवण-
सयणासणजाणवाहणेहिं बहुजातरुवरयगाइं आयप्पयोनं
संपउत्ताइं विन्थडियपउरभत्तपाणाइं बहुदामीदामगोम्महि-
सगवलंगप्पभूयाइं बहुजणस्स अपग्ग्भूयाइं तत्थ अजयरं
सुकुमाले पुत्तनाए पच्चाइस्सइ तए णं तंमि दारगंसि ग-
व्वभगयंमि चव समाणंसि अम्मापिउणं धम्मं दट्टपइस्सा
भविस्सइ । तए णं तस्स दारगस्स माया नवएहं मासाणं
बहुपडिपुष्पाणं अद्धडुमाणाणं गइंदियाणं विइकंताणं सु-
कुमालपाणियायं अहीणपडिपुष्पाणंचिदियमरीरं लक्खण-
वंजणगुणंविचयं माणुम्माणपमाणपडिपुष्पाणमुजायमव्वंग-
सुंदरंणं समिमोमाकारं कंठं पियं दंमणं सुरूवं दारयं प-
याहिसि, तए णं तस्स दारगस्स अम्मापियंते पढंमे दिवसे
ठियवेडियं करिस्संति, ततिए दिवसे चंदस्सरदंसणियं क-
रिस्संति छट्ठे दिवसे जागरियं जागरिस्संति एकारममे
दिवसे विइकंते संपत्ते वारममे दिवसे निव्वत्ते असुइ-
जाइकम्मकरणे चोक्खे संमज्जितावलित्ते विउलं अमणं
पाणं खाइमं साइमं उवक्खडावसंति २ ता मित्तगायनिय-
गसयणमंबंधिपरिजणं आमंतिस्संति आमंतेत्ता तओ पच्छा
० जाव अलंकितमरीरा भोयणवेलाए भोयणमंडवंमि सुहा-
सणवरगया ते णं मित्तनाहनियगमयणमंबंधि सट्ठि विउलं
असणं पाणं खाइमं साइमं आमाएमाणा वामाएमाणा परि-
भुंजेमाणा परिभाएमाणा एवं च णं विहरिस्संति । जिमि-
यभुत्तुत्तरागया वि य णं ममाणा आयंते चोक्खा परिस्सुति-
भूया न मित्तनाइ ० जाव परिजणं विउलेणं वन्थगंधमल्लाल-
ङ्कारणं सकारिस्संति तस्सेव मित्त ० जाव परिजणस्स पुरतो
एवं वदिस्संति जम्हा णं देवाणुप्पया अम्हं इमंमि दारगंसि
गव्वभगयंसि चव ममाणंसि धम्मं दटा पतिस्सा जाया णं हो-
उणं अम्ह एम दारगं दट्टपइमं णामंणं । तए णं तस्स दट्ट-
पइस्सस्स दारगस्स अम्मापियरो नामधेज्जं करिस्संति
दट्टपइस्सा य । तते णं तस्स दट्टपइस्सस्स अम्मा-
पियरो अणुपुच्चियं ठिइवडियं चंदस्सरदरिमणं च
जागरियं नामधेज्जं करणं परं गमणं च पंचगमणं
च पच्चक्खणं च जेमणं च पिडबद्धाणं च पजप-
माणं च कप्पवेहणं च मवक्खणपडिल्लेहणं च चूलाव-

सृष्टियांभ

नयसं उवस्ययसं च अम्माणि य बहुणि य गम्भादाणज-
 म्मसमाइयासं कोउयाइं महया इङ्गिसकारममुदएणं करि-
 स्मंति, तते सं मे ददपतिस्स दारए पंचधाइपरिक्खत्ते,
 तं जहा-खीरधातीए मज्जणधातीए मंडणधाईए अंक-
 धातीए कीलावणधाईए अआहि य बहुहिं खुआहिं चि-
 लाइयाहिं वामणियाहिं वसेभियाहिं वन्थागियाहिं पउमि-
 याइं जोयणयाहिं परहावियाहिं ईमिणियाहिं वारुणियाहिं
 लामियाहिं लउमियाहिं देमलीहिं मिहलीहिं आग्गीहिं पु-
 लिदीहिं पञ्जणाहिं मरुडीहिं सवराहिं पारमीहिं नाणादे-
 सीहिं विदेमपरिमंडियाहिं संदेसनेवत्थमहियवेसाइ इंगिय-
 व्रित्तियपत्थियवियाणियाहिं निउणकुमलीहिं विणीयाहिं
 चेडियाचक्रवालवरतरुणीवंदपरियालं संपरिवुडे वरिम-
 धरकंचुइजमहत्तरगविंदपरिक्खत्ते हत्थाओ हत्थं माह-
 रिज्जमाणे २ अंकाओ अंकं परिभुंजमाणे २ उवनविज्ज-
 माणे २ उवागाइजमाणे २ उवलालिजमाणे २ उवगूहिज-
 माणे २ अवयामिजमाणे २ परिवंदिजमाणे २ परिच्च-
 विजमाणे २ रम्मसु मणिक्कुट्टिमत्तलेसु परंगमाणा २
 गिरकंदरमल्लीणे विव चंपगवरपायवे निव्वाघायं सुहं
 मुहेणं परिवड्ढिस्सइ तए सं ददपइस्सं दारगं अ-
 म्मापियगे साइंगअट्टवामं जोयगं जाणित्ता मोभ-
 गंसि तिहिकरणदिवमनक्खत्तमुहुत्तंमि एहायं कयव-
 लिकम्मं कयकाउयमंगलं पायच्छत्तं सव्वालंकारभू-
 भियं करेत्ता महया इङ्गिसकारममुदएणं कलायणियस्म उ-
 वणेस्मंति । तते सं मे कलायणिए तं ददपएणदारगेहिं
 तियाओ गणितप्पहाणाओ मउणरुतपञ्जवमाणाओ वा-
 वत्तरिकलाओ सुत्तता य अत्थओ य करणओ मिकवा-
 वेहिइ मेहावेहिइ, तं जहा-लहं गणियं संनट्टगीयवाइयं-
 सरगयं पुक्खरगयं यमतालं जूयं जणवायं पामगं अट्टवयं
 पारेवच्चं दगमद्वियं अन्नविहिं पाणविहिं वन्थविहिं विल्ल-
 वणविहिं लयणविहिं मयणविहिं अज्जं पहलियं मागहियं गा-
 हागाइयं मिलोणं हिग्गमजुत्तिं सुवम्मजुत्तिं अ.भरणविहिं
 तरुणीपडिकम्मं इत्थिलक्खणं पुग्गिलक्खणं हय-
 लक्खणं गयलक्खणं गाणलक्खणं कुकुडलक्खणं छत्त-
 लक्खणं दंडलक्खणं अमिलक्खणं मणिलक्खणं का-
 गिणिलक्खणं बकुविज्जंतगरमाणं वेधारमाणं वारपडि-
 वारवूहपडिवूहं चक्कवूहं गरुडवूहं मगडवूहं जुद्धं निजुद्धं
 अभिजुद्धं मुट्टिजुद्धं बाहुजुद्धं लयाजुद्धं जुइजुद्धं छरुप्पवायं
 धणुत्तं हं हिरसपामं सुवप्पपामं मणियामं धाउपामं सुत्त-
 स्सं वड्ढुत्तं नालियावेडं पत्तच्छेज्जं कडगच्छेज्जं मजीव-
 निजीवमउणरुयमिति । तए सं मे कलायणितं ददपइस्सं दा-

रगं लाहाइयाओ गणितप्पहाणाओ मउणरुतपञ्जवसाणाओ
 वावत्तरिं कलाओ सुत्तओ य अत्थओ य करणओ य सि-
 क्खोवत्ता सेहावेत्ता अम्मापियसं उवणेहिइ, तते सं तस्स द-
 दपइस्सं दारगस्स अम्मापियरो तं कलायणियं विउलेणं
 असणेणं ० जाव वन्थगंधमल्लालंकारेणं सकारिस्संति सम्मा-
 णिस्संति वन्थगंधमल्ल लंकारेणं सकारित्ता समाणित्ता वि-
 उलं जीवियारिहं पीइदाणं दलइस्संति विउलं जीवि-
 यारिहं पीइदाणं दलइत्ता पडिक्खिमजेहिति तते सं मे दद-
 पतिस्सं दारगे उम्मुक्कवालभावे विणयपरिणयमत्ते जाव-
 णगमणुपत्ते वावत्तरिकलापंडिते अट्टाग्गमविहदंमिप्पगार-
 भामाविमारते नवंगमोतोपडिवाहिए गीयरती गंधव्वलट्ट
 कुमलेहिं मिंगारचारुवे संगयगयहमियभणियचेद्वियवि-
 लाममंलावनिउणजुत्तोवयाग्गकुमले हयजोहिं बाहुजोहिं
 गयजोही बाहुप्पमही अलं भोगमामत्थसाहसिए वियाल-
 चारी यावि भविस्सति । तए सं तं ददपइस्सं दारगं अ-
 म्मापियरो उम्मुक्कवालभावं ० जाव वियालचारगं वियाणि-
 ता विउलेहिं अन्नाभोगेहिं पाणभोगेहिं लेणभोगेहिं
 वन्थभोगेहिं मयणभोगेहिं उवनितेहिं तते सं मे ददपइस्सं
 दारए तेहिं विपुलेहिं अन्नभोगेहिं ० जाव मयणभोगेहिं नो
 सज्जिहिति नो गज्जिहिति नो गिज्जिहिति नो मुज्जिहिति
 नो अन्नभोगेहिं ज्जिहिति से जहानामए उप्पलेइ वा पउमंति
 वा ० जाव सहस्सपत्तेइ वा पंकं जाए जलं संवुडे नो विलिप्पइ
 पंकरणं नो विलिप्पइ जलरएणं, एवामेव ददपइस्सं वि-
 दारगं कामेहिं जाए भोगेहिं वदित्ते नो विलिप्पहिइ कामर-
 णं नो विलिप्पहिइ भोगरएणं नो विलिप्पहिइ भित्तनाइनि-
 यगमयणमबंधिपरिजणेणं से सं तहारूवाणं थेरणं अंतिए
 केवलं वाहिं बुज्जिहिति केवलं मुंडं भवित्ता अणारओ
 अणगारियं पच्चतिस्सति से सं अणगारं भविस्सति हरि-
 यासमिए ० जाव सुहुयहुयासणे इव तेयसा जलंते तस्स
 सं भगवओ अणुत्तरेणं नाणेणं एवं दंमणेणं चरित्तेणं
 आलएणं विहारेणं अज्जवेणं महयं लाघवेणं स्व-
 तीए गुन्तीए मुन्तीए अणुत्तरेणं सव्वं मंजपतवसु-
 चरियफलनिव्वाणमग्गेणं अप्पाणं भावेमाणस्स अ-
 णंते अणुत्तरे निव्वाघाए निरावरणे कसिणे पडि-
 पुमं केवलवरनाणदंससे सम्पुप्पज्जिहिति तए सं मे
 भगवं अरहा केवली जिये भविस्सइ सदेवमणुप्पा-
 सुरस्स लोगस्स परियागं ज्ञाणिहिति पासिहिति, तं
 जहा-आगतिततिवित्तिचरणं उववायतकं पच्छाकम्मं
 पुरेकडं मणोमाणसियं खइयं भुत्तं कडं परिमेवि आ-
 विकम्मं रहोकम्मं अरहा अग्गस्स भागी तं तं का-

लं मखीवयकायजोगे वदुमाणां मव्वलां सव्व-
जीवाणं सव्वं भावं जाणमाणे पाममाणे विहरि-
स्मइ । तए णं मे दढपइएणे केवली एयारूवेणं विहा-
रेणं विहरमाणे बहुहिं वामाई केवलपरिभायं पा-
उणिहिति पाउणिता अप्पणो आउंसं आभोणइ अ-
प्पणो आउंसं आभोएत्ता बहुइं भत्ताई पच्चक्खा-
इस्सइ पच्चक्खाइत्ता बहुहिं भत्ताई असणाए छेइस्मइ
बहुहिं छेइत्ता जस्मइए कीरइ णग्गभावे मुंडभावे अ-
एहाणए अदंतधावणत्ते केमलांचे वंभवेरवास अत्थत्त-
गं अणुवाइणं भूमिसिज्जातो फलहसेज्जायरघरपवे-
मो लद्धावलद्धाई माणावमाणाई परेहिं हीलणाओ नि-
दणातो खिसणाओ गरहणाओ तज्जणाओ तालणाओ
परितावणाओ पव्वहणाओ उच्चावयविरूवरूवा वावीमप-
रीसहोवमग्गा गामकंटका अहियासिज्जंति तमइं आरा-
हइ २ हिता चरिमेहिं ऊसासनीसामेहिं सिज्जिहिति बु-
ज्जिहिति मुच्चिहइ परिनिव्वाहइ सव्वदुक्खाणं अ-
तं करीहइ ।

सुखं सुखेन परिग्रहियते अर्थत इति व्याख्यानमलङ्करणतः
प्रयोगतः 'सहावेहइ' संधयिष्यति निष्पादयिष्यति शिष्या-
पयिष्यत्यभ्यासं करिष्यति 'नवक्खसानेपाइवाहिए' इति इ
आंश्च इ नयते इ नासके एका जिब्हा एका त्वग ए-
कं मन इति सुसानीव बाह्याद्रव्यरूचेतनानि प्रतिबोध-
तानि यांचेनेन व्यक्तेतनावति कृतानि यस्य स तथा
उक्त्वा व्यवहारभाष्य—'सात्ताइं नव सुक्काइं' इत्यादि अ-
ट्टारस्सयिहंइमीपयारभासाविसारए' अष्टादशविधाया-अ-
ष्टादशभेदाया दशीप्रकाराया विशारदा-विचक्षणः तथा गी-
नरतिस्तथा मन्धर्वे गीत नाट्ये च कुशलः इयंन युष्य-
ने इति हययाधी एवं गजयाधी रथयाधी बाहुयाधी त-
था बाहुभ्यां प्रमूदनातीति बाहुप्रमर्दी साहसिकत्वात् । वि-
काले चरतीति विकालचारी 'सव्वसंजमनवसुचरियफल-
नियाणमग्गणं' नि सर्वसंयमः सर्वात्मना मनावाक्यायसंय-
मनं तस्य सुचरितस्य वाऽऽसंशादिदोषगदितस्य तपसा य-
त्फलं निर्वाणं तन्मार्गेण, किमुक्कं भवति—सर्वसंयमन सुच-
रितेन च तपसा निर्वाणप्रदणमनयोर्निर्वाणफलत्वख्यापमार्थं
'मणोमाणमियं' नि मनसि भवं मानसिकं तच्च कश्चित्
वचसाऽपि प्रकटितं भवति तत उच्यते मनसि व्यवस्थि-
तं मनोमानसिकं 'सइय' नि कायतं—स्य नीतमि-
ति भावः । 'पडिसंविथं' नि प्रतिसेविनं इत्यादि अघ-
कर्मभूमौ निखानं रहःकर्म गुप्तस्थानकृतं 'परेहिं हीलणाओ'
इति हीलनानि सद्भूतसद्भूतहीलनजात्यायुक्त्वावचा-
नि । परांश्च जुगुप्साभाषणानि खिसनानि धिक्कुमुण्ड-
नेत्यादिवाक्यानि तज्जेनानि अक्कुल्या निक्कपपुरस्सरं भ-
त्तेनानि ताडनानि कशादिघाताः । रा० । धीराज-
प्रकीये सूर्याभस्य शीघ्रगमननाम्नो वैक्यविमान-
स्थान्तभूमिकावर्णनाधिकारे पञ्चवर्णरत्नवर्णनं पञ्चवर्णा

अशोककण्वारबन्धुजायाः समानोताः सन्ति, वृत्ता च प्रतोता
इति व्याख्यातं न वृत्ताः क ? किं च पुष्पात्कं तेषां पञ्च-
वर्णं भवतीति प्रश्नः; अत्रोत्तरम्—अशोकाद्या वृत्ता जीवा-
भिगमवृत्त्यादिषु पञ्चवर्णा व्याख्याताः सन्ति न तु तत्पु-
ष्पादीनि, तेन तास्यपि तदनुसारेण व्याख्यानं ॥ ३५७ ॥
सेन० ३ उक्त्वा० ।

सूरियावत्त-सूर्यावर्त्त-पुं० । सूर्य उपलक्षणमेतच्चन्द्रनक्षत्रता-
रकाश्च प्रतिक्षणमावर्त्तन्ते यस्य स सूर्यावर्त्तः । मेरुपर्वते,
सू० प्र० ५ पाहु० । स० । जं० । चं० प्र० । स्वतुर्थेदवलोकस्य
विमानभेदे, स० ५ सम० ।

सूरियावरण-सूर्यावरण-पुं० । सूर्यरूपलक्षणमेतच्चन्द्रनक्षत्रता-
रकाभिश्च समन्ततः परिभ्रमणशीलैराधियते आवृष्टते इति
सूर्यावरणः । मेरुपर्वते, चं० प्र० ५ पाहु० । सू० प्र० ।

सूरिस्त्रि-सूरिस्त्रि-पुं० । वनस्पतिविशेष, जं० १ वत्त० ।
सूरिकंता-शूरिकान्ता-स्त्री० । स्वनामख्यातायां पुरुषवधका-
रिकायाम्, तं० ।

सूरुगमणमुहुत्त-सूर्योद्गमनमुहुत्त-पुं० । उदयोपेतं मुहुत्तं, जं०
७ वत्त० ।

सूरुगमणपविभक्ति-सूर्योद्गमनप्रविभक्ति-न० । नाट्यविधान-
भेदे, रा० ।

सूरुदय-सूर्योदय-पुं० । प्रथमायां पौरुष्याम्, आ० म० १
अ० । प्रव० ।

सूरुदयादि-सूर्योदयादि-त्रि० । सूर्योदय आदौ यस्याः सा
सूर्योदयादिः । सूर्योदयादारभ्येत्यर्थे, आ० म० १ अ० ।

सूरुपराग-सूर्योपराग-पुं० । सूर्यस्य—सूर्यविमानम्योपरागां
गहुविमाननेजसोपरजने सूर्योपरागः । प्रहणे, स्था० १०
ठा० ३ उ० । उत्पत्तिविशेषे, म० ३ शु० ५ उ० । अनु० ।

सूल-शूल-न० । त्रि० । त्रिशूल, प्रश्न० १ आश्र० द्वार । उत्त० ।
एकशूल, औ० । आयुधभेदे, जं० ३ वत्त० । सूत्र० । आ०
म० । प्रश्न० । रागभेदे, हा० १ ध्रु० १३ अ० । पा० । नि० सू० ।

सूलग-शूलाग्र-न० । शूलकांते, प्रश्न० ३ आश्र० द्वार ।

सूलपाणि-शूलपाणि-पुं० । ईशानदेव तस्य हस्तघृतशूलन्यात्
प्रहा० २ प३ । अस्तिप्रामाभिधानसंज्ञिवेशाद्दहिः शूलपाणि-
नामकयत्प्रथितनम् । स्था० ।

तद्वर्णनमाह—

'सुखस्यकाले यदा किल भगवान् त्रिकचतुष्कचत्वरचतुः-
सुखमहापथादिषु पटुपटहप्रतिरवोद्धोषणापूर्वे यथाकामसु-
पहतसकलजनदाग्निद्रवमनयच्छिन्नमन्त्रं यायन्महादानं दस्वा
सदेवमनुजासुरपरिषदा परिवृतः कुण्डपुराभिर्गित्य हानक-
ण्डवने मार्गशीर्षेच्छुद्धश्यामककः प्रव्रज्य मनःपर्यायज्ञान-
मुत्पाद्याधौ मासान् विहृत्य मथूरकाभिधानसंज्ञिवेशाद्दहिः-
स्थानां दूयमानाभिधानानां पासाण्डकानां सम्बन्धम्यक-
स्मिन्नुटजे तदनुकुर्या वर्षावासमारम्य अविधीयमानरत्न-
तया पशुभिरुपभूयमाणे उटजेऽपीनिकं कुर्वाणमाकलय्य
कुटीरकनायकमुनिकुमारकं ततो वर्षाणामर्द्धमासे गतेऽ-

काल एव निर्गत्यास्थिकप्रामाभिधानसन्धिंशाद् बहिः शू-
त्रपाणिनामकयज्ञायतने शेषं वर्णयाममारभे, तत्र च यदा
गार्वा शूत्रपाणिर्भगवतः क्षोभगाय भट्टिति टालिताङ्गल-
कमहाहृदासं मुञ्चन् लोकमुत्पामयामास तदा विनाश्यते स
भगवान् देवेनाति भगवद्दालस्त्रनां जनस्याधृतिं जनितवान्
पुनर्हस्तिपशाचनारूपैर्भगवतः क्षोभ कर्तृमशक्नुवन् शि-
रःकणनासादन्तनस्त्रात्तिर्प्राष्ट्रवदनाः प्राकृतपुरुषस्य प्रत्येकं
प्राणापहारप्रवणः सपदि सम्पादितवान् तथापि प्रचण्ड-
पवनप्रहतसुरागिरिशिखरमिवावचलद्भ्रायं वर्द्धमानस्यामि-
नमवलोक्य भ्रान्तः सन्नसौ जिनपतिपादपञ्चवन्दनपुरस्म-
रमाचक्षते—क्षमस्य क्षमाभ्रमण ! इति, तथा सिद्धार्थाभि-
धानो व्यन्तरद्वयस्त्राप्रहार्थमुद्भाय, वभाण च-अरे रे-
शूत्रपाणि! अप्राथितप्रार्थक! हीनपुण्यचतुर्हशीक ! श्री-हीधृति-
कीर्तिवर्जित ! दुग्धप्रान्तलक्षण ! न जानामि सिद्धार्थरा-
जपुत्रं पुत्रायितनिखिलजगज्जीवं जीवितसममशेषसुरामुर-
नगनिकायनायकानामने च भयदपराधं यदि जानाति त्रि-
दशपतिस्तनस्यां निर्दिपयं करोतीति, श्रुत्वा चासौ भीतो
द्विगुणतरं क्षमयति स्म, तथा सिद्धार्थश्च तस्य धर्मम-
चकथत्, स चापशान्तो भगवन्तं भक्तिभरनिर्भरमानसो
गीतनृत्तापदर्शनपूर्वकमपुजत्, लोकश्च चिन्तयाञ्चकार-
देवार्चकं विनाश्यदानीं देवः क्रीडतीति, स्वामी देशा-
नांश्चतुरो यामानतीव तेन परितापितः प्रभातसमये मुहुर्न-
मात्रं निद्राप्रमादमुपगतवान् तत्रावसरं इति । स्था० १० डा०
३ उ० ।

सूला-शूला-स्त्री० । त्रिशूलिकायाम्, सूत्र० १ ध्रु० ५ अ० १ उ० ।

सूलाइय-शूलाचित-न० शूलप्रोते, ज्ञा० १ ध्रु० ६ अ० १ अ० ।

सूत्र० । शूलारोपिते, यस्य गुर्वं प्रोता शूली वदने निर्गच्छति ।
दशा० १ अ० ।

शूलायित-त्रि० । शूलसदृश, आचरितशूलारूपभुक्कुटितप-
रिकरण्याम् । ज्ञा० १ ध्रु० ६ अ० ।

सूलाभिष-शूलाभिष-न० । मध्यविक्षते, स्था० ६ अ० ।

सूलारोवण-शूलारोपण-न० शूलिकाप्रोतने, सूत्र० १ ध्रु० ८ अ० ।

सूलि-शूलिन्-पुं० । शिवे, पाइ० ना० ।

सूलिया-शूलिका-स्त्री० । कालकविशेषे, प्रश्न० १ आश्र०
द्वार ।

सूव-सूप-पुं० । (दालि) सूप, उपा० १ अ० सू० प्र० । आचा० ।
पत्रशाके, सूत्र० १ ध्रु० ४ अ० २ उ० ।

सूवच्छेज-सूपच्छेद्य-न० । पत्रशाकच्छेदने, सूत्र० १ ध्रु० ४
अ० २ उ० ।

सूवणीय-सूपनीत-त्रि० । सुधूपनानि, आचा० १ ध्रु० ५ अ०
२ उ० ।

सूवविधिपरिमाण-सूपविधिपरिमाण-न० । दालिप्रकारपरि-
माणे, उपा० १ अ० । (' आण्ड ' शब्दे २ भागे विधिरुद्धः ।)

सूम-शुष-धा० । शोषण, "रुषादीनां दीर्घः" ॥ ८ । ४ । २३६ ॥
इति धातोः स्वरस्य दीर्घः । सूमइ । शुष्यति । प्रा० ४ पाद् ।

सूसरवंटा-सुस्वरघण्टा-स्त्री० । सुस्वराभिधानायां घण्टा-
याम्, रा० ।

सूमव-सुभ्रव-पुं० । कर्णसुखशब्दे, "सूनमो वायरो मा वा;
निले वा परिभ्रतमो" आ० क० ४ अ० ।

सूमाम-सोक्तास-त्रि० । "ऊन्मोच्छामे" ॥ ८ । १ ॥ १५७ ॥ इति
सांस्कृतसशब्दे भ्रात ऊत् । सूमाणे । उच्छाससहितं, प्रा० ।

सूहव-सुभग-त्रि० । "ऊत्सुभगमुशले वा" ॥ ८ । १ । ११३ ॥
इति ह्रस्वस्य दीर्घः । "ऊत्वे दुर्मग-सुभगे वः" ॥ ८ । १ ।
११२ ॥ अनयोर्द्वेषे गस्य वो भवति । सूहयो । सुभगः ।
स्त्रीभिः काम्यमानं, प्रा० १ पाद् ।

से-से-देशी- । अव्य० प्रस्तुतपरामर्शे, ज० १ वक्ष० । मागधी-
देशीप्रसिद्धो निपातः अथ शब्दार्थे, स च वाक्योपपन्नार्थः ।

प्रा० ॥ ॥ ॥ उपन्यासे, उच० २ अ० निश्चये, से नूनमिति ।
तन्नूनम् । उच० २ अ० । से इति मागधदेशीवचनः प्रथमा-
न्तो निर्देशः । आचा० २ ध्रु० १ चू० १ अ० १ उ० । से शब्द-
स्तच्छब्दार्थे स च वाक्योपन्यासार्थः । आचा० १ ध्रु० ६

अ० १ उ० । सूत्र० उच० । आच० । जी० । दशा० नि० चू० ।
सशब्दो मागधदेशीप्रसिद्धो निपातस्तत्रशब्दार्थे अथश-
ब्दार्थे वा द्रष्टव्यः, स च वाक्योपन्यासार्थः । दशा० ४ अ० ।

निर्देशे, दशा० ४ अ० । सशब्दो मागधदेशीप्रसिद्धो ऽथशब्दा-
र्थे । अथशब्दस्तु वाक्योपन्यासार्थः, परिप्रकारार्थो च, यदा,
ह अथ प्रक्रियाप्रश्नान्तर्यमङ्गलोपन्यासप्रतिवचनसमुच्चयेषु,

भ० १ श० १ उ० । कथञ्चिदस्मात्त्वर्थे, क्वञ्चिन्न स्वर्थे, स्था०
१० डा० ३ उ० । भ० । नि० चू० । औ० । रा० । ज० । प्राकृत-
न्वाम्ने इति बहुवचनार्थः । यथा से इति । ज० १ वक्ष० । से

इत्यात्मनिर्देशे, सो ऽहमेवमुपलब्ध्वा ऽनकाकायनस्वसृष्टान्तो
प्रवीमि । आचा० १ ध्रु० १ अ० ३ उ० । "वेदंतेनदे क-

साम्भ्यां से-स्मिमा" ॥ ८ । ३ । ८१ ॥ इदंतेनदित्यनेषां
स्थाने ङस आमित्येताभ्यां सह यथास्वरुथं से-स्मिमादेशो

भवतः । नस्येत्यर्थे, अस्येत्यर्थे च । से सीलं । से गुणा । प्रा० ।

मेअ-मिच्-धा० । करणे, "मिच्चेः सिञ्च-सिम्पो" ॥ ८ । ४ । १६ ॥
मिञ्चन्तेतावादेशौ भवतः । सिञ्चइ । पञ्च । सेअइ । प्रा० ।

सेहया-सेतिका-स्त्री० । द्वाभ्यां प्रस्तुतिभ्यां निष्पन्ने धान्यमान-
विशेषे, तं० । ज्ञा० । औ० । स्था० । आचा० ।

सेउ-सेतु-पुं० । जलापरिनिबद्धे मार्गविशेषे, प्रश्न० १ आश्र०
द्वार० । ज० । आ० चू० । रा० । स्था० । ज्ञा० । जी० ।

औ० । अलिबन्धे, औ० । अलिबालपाल्याम्, ज्ञा० १
ध्रु० १ अ० ।

सेउगर-सेतुकर-त्रि० । सेतुं मार्गमापन्नानां निस्तारणोपायं
करोति यः स सेतुकरः । स्था० ६ डा० ३ उ० । मार्गप्रदर्शकं,

रा० । सूत्र० । ज्ञा० । औ० ।

सेउकस्वत-सेतुक्षेत्र-न० । अरघ्टादिसेक्ये क्षेत्रे, आच० ६
अ० । यद्दघ्टादिजलेन सिच्यते । ध० २ अधि० ।

सेंटिय-सेण्टित-न० । सेण्टने, नासिकाशब्दविशेषकरणे,
विश० । प्रहा० ।

ओ दव्वट्टयाए किं संखेजाओ एवं चैव ३ , एवं दाहिणु-
त्तरायताओ वि एवं उड्डमहायताओ वि । लोगागासमेढीओ
णं भंते ! दव्वट्टयाए किं संखेजाओ अमंखेजाओ अणं-
ताओ ? , गोयमा ! नो मंखेजाओ अमंखेजाओ नो अ-
णंताओ , पाईणपडीणायताओ णं भंते ! लोगागासमेढी-
ओ दव्वट्टयाए किं संखेजाओ एवं चैव , एवं दाहिणुत्तराय-
याओ वि , एवं उड्डमहायताओ वि । अलोयागामंढीओ णं
भंते ! दव्वट्टयाए किं संखेजाओ , अमंखेजाओ अणंताओ ? ,
गोयमा ! नो मंखेजाओ , नो अमंखेजाओ , अणंताओ ।
एवं पाईणपडीणायताओ वि एवं दाहिणुत्तरायताओ वि
एवं उड्डमहायताओ वि । सेढीओ णं भंते ! पएसट्टयाए किं
मंखेजाओ जहा दव्वट्टयाए तथा पएसट्टयाए वि ० जाव उ-
ड्डमहायताओ वि मव्वाओ अणंताओ । लोयागामंढीओ
णं भंते ! पएसट्टु ० किं संखेजाओ पुच्छा गोयमा ! मिय सं-
खे ० सिय अमं ० नो , अणंताओ , एवं पाईणपडीणायताओ
दाहिणुत्तरायताओ वि एवं चैव उड्डमहायताओ वि नो मं-
खेजाओ अमंखे ० नो अणंताओ ॥ अलोगागासंमेढीओ
णं भंते ! पएसट्टयाए पुच्छा , गोयमा ! मिय संखेजाओ
मिय अमंखे ० सिय अणंताओ पाईणपडीणायताओ णं
भंते ! अलोया पुच्छा , गोयमा ! नो मंखेजाओ नो अमं-
खेजाओ अणंताओ , एवं दाहिणुत्तरायताओ वि , उड्डम-
हायताओ पुच्छा , गोयमा ! सिय मंखेजाओ मिय अमं-
खेजाओ मिय अणंताओ । (सू ७२८) ।

'सेढी' त्यादि , श्रेणीशब्देन च यद्यपि पाङ्कमात्रमुच्यते त-
थाऽर्पाहाकाशप्रदेशपङ्कयः श्रेणयो प्राणाः , तत्र श्रेणयो-
ऽधिष्णितलोकालोकभेदत्वेन सामान्याः १ तथा ता एव
पूर्वापरायताः २ दक्षिणोत्तरायताः ३ ऊर्ध्वाधरायताः ४
एवं लोकसम्बन्धिन्याऽलोकसम्बन्धिन्यश्चेति , तत्र सामा-
न्ये श्रेणीप्रश्ने 'अणंताओ' ति सामान्याकाशास्तिकायस्य
श्रेणीनां विवक्षितव्यवहारास्ताः , लोकाकाशश्रेणीप्रश्ने
स्वसङ्ख्याता एवं ताः , असङ्ख्यातप्रदेशात्मकत्वात्ल्लोका-
काशस्य , अलोकाकाशश्रेणीप्रश्ने पुनरनन्तास्ताः , अनन्त-
प्रदेशात्मकत्वाद्दलोकाकाशस्य । तथा 'लोगागासंमेढीओ
णं भंते ! पएसट्टयाए' इत्यादी 'मिय संखेजाओ मिय अ-
मंखेजाओ' ति अस्यैव सृष्टिकारव्याख्या—लोकवृत्ताभि-
ष्कान्तस्यालोकं प्राविष्टस्य दन्तकस्य याः श्रेणयस्ता द्वित्रा-
दिप्रदेशा अपि लभयन्ति तेन ताः सङ्ख्यातप्रदेशा लभ्य-
न्ते तथा असङ्ख्यातप्रदेशा लभ्यन्ते इति , टीकाकारस्तु
साक्षपपरिहारं वेद प्राह—'परिमंडलं जहन्नं , भगिन्यं क-
ड्डजुम्मवाट्टियं लोए । तीरग्याययसेढीणं , संखेजापएसिया
किड्ड सु ? ॥ १ ॥ दा दा दिन्नासु एक-कओ य विदिन्नासु ए-
स कड्डजुम्मं । पढमपरिमंडलाओ , बुद्धा किर जाव लोगतो
॥ २ ॥' इत्यादि , परिहारस्तु—'अट्ट मया पसज्जइ , एवं

लोगस्स न परिमंडलया । वट्टालेहेण तओ , बुद्धा कड्डजुम्मि-
या जुत्ता ॥ ३ ॥ "

एवं च लोकवृत्तपर्यन्तश्रेणयः सं-
ख्यातप्रदेशात्मिका भवन्तीति ' नो
अणंताओ ' ति लोकप्रदेशानामनन्त-
त्वाभावात् . ' उड्डमहायताओ ' ' नो
संखेजाओ अमंखेजाओ ' ति यत् ०
स्तासामुच्छ्रितानामूर्ध्वलोकान्ताद्—
धालोकान्तोऽधोकांतादूर्ध्वलोकान्ता-
न्ते प्रतिघातोऽतस्ता असंख्यात-
प्रदेशा एवेति , या अप्यधालोकका-
णतो ब्रह्मलोकतिर्यग्मध्यप्रान्ताडोत्तिष्ठन्ते ता अपि न स-
ङ्ख्यातप्रदेशा लभ्यन्ते , अत एव सूत्रवचनादिति ।
' अलोगागासंसेढीओ णं भंते ! पएसट्टयाए ' इत्यादि ,
' मिय संखेजाओ मिय अमंखेजाओ ' ति यदुक्तं तस्म-
यै लुल्लकप्रतरप्रत्यासन्ना ऊर्ध्वाधरायता अधालोकश्रेणी-
राधिन्यन्यत्रमेयं , ता हि आदिमाः संख्यातप्रदेशास्ततो-
ऽसंख्यातप्रदेशास्ततः परं त्वनन्तप्रदेशाः , तिथगायतास्व-
लोकश्रेणयः प्रदेशतोऽनन्तता एवेति ।

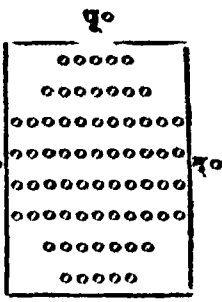

सेढीओ णं भंते ! किं माइयाओ सपज्जवमियाओ-१,
साईयाओ अपज्जवसि ० २ अणादीयाओ सपज्जवमियाओ
३ अणादीयाओ अप ० ४ , ? गोयमा ! नो सादीयाओ स-
प ० नो सादीयाओ अप ० णो अणादीयाओ सप ० अणा-
दीयाओ अप ० एवं ० जाव उड्डमहायताओ , लोयागासंसे-
ढीयाओ णं भंते ! किं सादीयाओ सप ० पुच्छा , गोयमा !
सादीयाओ सपज्जवमियाओ नो सादीयाओ अपज्जवमिया-
ओ नो अणादीयाओ सपज्जव ० नो अणादीयाओ अपज्ज ०
एवं ० जाव उड्डमहायताओ । अलोयागामंढीओ णं भंते !
किं सादीयाओ सप ० पुच्छा , गोयमा ! मिय साईयाओ
सपज्जवमियाओ ? मिय साईयाओ अपज्जवमियाओ २
मिय अणादीयाओ सपज्जवमियाओ ३ मिय अणाई-
याओ अपज्जवमियाओ ४ , पाईणपडीणायताओ दाहि-
णुत्तरायताओ य , एवं चैव , नवरं नो सादीयाओ सपज्जव-
मियाओ मिय साईयाओ अपज्जवमियाओ सेसं तं चैव ,
उड्डमहायताओ ० जाव ओहियाओ तहेव चउभंगो । सेढी-
ओ णं भंते ! दव्वट्टयाए किं कड्डजुम्माओ तेओयाओ ?
पुच्छा , गोयमा ! कड्डजुम्माओ नो तेओयाओ नो दावर-
जुम्माओ नो कलियोगओ एवं ० जाव उड्डमहायताओ ,
लोगागासंमेढीओ एवं चैव , एवं अलोगागासंमेढीओ वि ।
सेढीओ णं भंते ! पएसट्टयाए किं कड्डजुम्माओ पुच्छा ,
एवं चैव एवं ० जाव उड्डमहायताओ । लोगागासंमेढीओ
णं भंते ! पएसट्टयाए पुच्छा , गोयमा ! मिय कड्डजुम्मा-
ओ नो तेओयाओ मिय दावरजुम्माओ नो कलिओगाओ

१ अत्र दीर्घत्वं चिन्त्यम् ।

एवं पाईणपडीणायताओ वि दाहियुत्तरायताओ वि । उडु-
महाययाओ शं पुच्छा, गोयमा ! कडजुम्माओ, नो ते
ओगाओ नो दावरजुम्माओ नो कलियोगाओ । अलोगा-
गाससेढीओ शं भंते ! पएमट्टयाए पुच्छा, गोयमा ! सिय
कडजुम्माओ ० जाव सिय कलिओगाओ, एवं पाईणपडीण-
यताओ वि एवं दाहियुत्तरायताओ वि, उडुमहायताओ वि
एवं चैव, नवरं नो कलिओगाओ ममं तं चैव । (सु० ७२६)
कति शं भंते ! सेढीओ पम्प०?, गोयमा ! सत्त मेढीओ पल-
लाओ, तं जहा-उजुआयता एगओ वंका दुहओ वंका ए-
गओ खहा दुहओ खहा चकवाला अट्टचकवाला । परमा-
णुपोगलाणं भंते ! किं अणुमेढिं गती पवत्तति विमेढिं
गती पवत्तति?, गोयमा ! अणुमेढिं गती पवत्तति नो विमे-
ढिं गती पवत्तति । दुपएमियाणं भंते ! खंधाणं अणुमेढिं
गती पवत्तति विमेढिं गती पवत्तति एवं चैव, एवं ० जाव
अणंतपएमियाणं खंधाणं । नेरइयाणं भंते ! किं अणुमेढिं
गती पवत्तति विमेढिं गती पवत्तति एवं चैव, एवं ० जाव
वमाणियाणं । (सु० ७३०)

‘सेढीओ शं भंते ! किं साइयाओ’ इत्यादिप्रश्नः, इह
च श्रेणयोऽविशेषितत्वाद्या लोके चालोके च तासां सर्वासां
ग्रहणं, सर्वग्रहणाच्च ता अनादिका अपर्यवसितारहेत्येक
एव भङ्गकोऽनुमन्यते शेषभङ्गकप्रयस्य तु प्रतिषेधः । ‘लो-
गागाससेढीओ शं भंते ! मित्यादीं तु’ साइयाओ सपज्जवसि-
याओ’ इत्येका भङ्गकः सधेश्रेणीभेदधनुमन्यते, शेषाणां
तु निषेधः, लोकाकाशस्य पारंगमत्त्वादिति । ‘अलोगागा-
ससेढी’ त्यादौ ‘सिय साइयाओ सपज्जवसियाओ’ इति
प्रथमा भङ्गकः कुल्लकप्रतरप्रत्यासत्ता ऊर्ध्वायतश्रेणीर्गाथ-
त्याऽवसेयः, ‘सिय साइयाओ अपज्जवमियाओ’ इति द्वितीयः,
स च लोकान्तादधरारभ्य, सर्वतोऽवसेयः ‘सिय अणुइया-
ओ सपज्जवमियाओ’ इति तृतीयः, स च लोकान्तसन्निधौ
श्रेणीनामन्तस्य विषयत्वात्, ‘सिय अणुइयाओ अपज्जव-
मियाओ’ इति चतुर्थः, स च लोकं परिहृत्य याः श्रेण्यस्त-
वपत्तयेति । ‘पाईणपडीणायताओ’ इत्यादौ ‘नो साइयाओ
सपज्जवसियाओ’ इति अलोके निर्यकश्रेणीनां सार्दन्धेऽपि
सपर्यवसितत्वस्याभावात् प्रथमो भङ्गः, शेषास्तु त्रयः सं-
भवन्त्यत एवाह-‘सिय साइयाओ’ इत्यादि । ‘सेढीओ
शं भंते ! दधट्टयाए किं कडजुम्माओ ?’ इत्यादि प्रश्नः,
उत्तरं तु—‘कडजुम्माओ’ इति, कथं?, वस्तुस्वभावात्,
एवं सर्वा अपि, यः पुनर्लोकालोकश्रेणीषु प्रदेशायतया वि-
शेषोऽसाधुकरणे-तत्र ‘लोगागाससेढीओ शं भंते ! पए-
मट्टयाए’ इत्यादौ स्यात् कृतयुग्मा अपि स्यात् द्वापरयुग्मा
इत्येतदेवं भावनीयं—रुक्काज्जादारभ्य यत्पूर्वं दक्षिणं वा
लोकाज्जं तदितरेण तुल्यमतः पूर्वापरश्रेणयो दक्षिणोत्तर-
श्रेण्यश्च समसंख्यप्रदेशाः, ताश्च काश्चित् कृतयुग्माः का-
श्चिद् द्वापरयुग्माश्च भवन्ति न पुनस्त्वोत्तरप्रदेशाः कस्यो-

जप्रदेशा वा, तथाहि—असद्भावस्थापनया दक्षिणपूर्वाद्
रुक्कप्रदेशात्पूर्वतो यल्लोकश्रेण्यर्द्धं तत्प्रदेशशतमानं भवति
यच्चापरदक्षिणाद् रुक्कप्रदेशादपरतो लोकश्रेण्यर्द्धं तदपि प्र-
देशशतमानं, ततश्च शतद्वयस्य चतुष्कापहारं पूर्वापरायत-
लोकश्रेण्याः कृतयुग्मता भवति, तथा दक्षिणपूर्वाद् रुक्क-
प्रदेशादक्षिणो योऽन्यः प्रदेशस्तत आरभ्य पूर्वतो यल्लो-
कश्रेण्यर्द्धं तद्वयनवतिप्रदेशमानं, यच्चापरदक्षिणायताद् रुक्क-
प्रदेशादक्षिणो योऽन्यः प्रदेशस्तत आरभ्यापरतो लो-
कश्रेण्यर्द्धं तदपि च नवनवतिप्रदेशमानं, ततश्च द्वयाने-
षनवत्योर्मिलनं चतुष्कापहारे च पूर्वापरायतलोकश्रेण्या
द्वापरयुग्मता भवति, एवमन्यास्वपि लोकश्रेणीषु भावना
कार्या, इह खेयं संग्रहणाथा—‘तिरियाययाउ कडवा-य-
राउ लोगस्स संखऽसंखा वा । सेढीओ कडजुम्मा, उडु-
महेआययमसंखा ॥ १ ’ इति (निर्यगायताः कृतयुग्माः
लोकस्य संख्याता असंख्याता वा । श्रेण्यः कृतयु-
ग्माः ऊर्ध्वोऽधःप्रायताः अनेख्याताः ॥ १ ॥) तथा
‘अलोगागाससेढीओ शं भंते ! पएमे’ त्यादौ
‘सिय कडजुम्माओ’ इति याः कुल्लकप्रतर—द्वयमा-
मीप्यास्तिरधीनतयोत्थिता याश्च लोकमस्पृशन्त्यः स्थि-
तास्ता वस्तुस्वभावात्कृतयुग्माः, यावत्करणात्—‘सि-
य तेओयाओ सिय दावरजुम्माओ’ इति दृश्यं, तत्र च
याः कुल्लकप्रतरद्वयस्याधस्तनादुपरितनाद्या प्रतरावृत्तिना-
स्तास्तयाजाः, यतः कुल्लकप्रतरद्वयस्याध उपरि च प्रदे-
शतो लोकस्य वृद्धिभावेनालोकस्य प्रदेशत एव द्वानिभा-
वादेकैकस्य प्रदेशस्यालोकश्रेणीभ्योऽपगमा भवतीति, एव
तदनन्तराभ्यामुत्थिता द्वापरयुग्माः, ‘सिय कलिओगाओ’
इति तदनन्तराभ्यामेवोत्थिताः कल्याजाः, एवं पुनः पुन-
स्ता एव यथासम्भवं वाच्या इति । ‘उडुमहायणं’ मित्या-
दि, इह कुल्लकप्रतरद्वयमानेन या उत्थिता ऊर्ध्वायतास्ता-
द्वापरयुग्माः तत ऊर्ध्वमधश्चकैकप्रदेशवृद्ध्या कृतयुग्माः
काश्चिच्चकप्रदेशवृद्ध्याऽन्यत्र वृद्धभावेन प्रयाजाः, कल्या-
जास्त्विह न संभवन्ति वस्तुस्वभावात्, एतच्च भूमौ लो-
कमालिख्य केदाराकारप्रदेशवृद्धिमन्ते ततः सर्वं भावनी-
यमिति । अथ प्रकारान्तरेण श्रेणीप्रकरणायह—‘कइ शं
मित्यादि, श्रेण्यः-प्रदेशपङ्क्तयो जीवपुद्गलसञ्चरणविशेषिताः
तत्र उज्जुयायत’ इति ऋजुधामावायता चेति ऋजुवायता
यया जीवाद्य ऊर्ध्वलोकादेरधोलोकादौ ऋजुतया या-
न्तीति, ‘एगओ वंका’ इति ‘एकत’ एकस्यां दिशि ‘चडा’
चका यया जीवपुद्गला ऋजु गत्वा वकं कुर्वन्ति श्रे-
ण्यन्तरेण यान्तीति, स्थापना चैवम्—(८) ‘दुहओ वं-
का’ इति यस्यां वागद्वयं वकं कुर्वन्ति सा द्विधावका, इ-
यं चोर्ध्वक्षेत्रादाग्नेयदिशोऽधःक्षेत्रे वायव्यदिशि गत्वा य
उत्पद्यते तस्य भवति, तथाहि—प्रथमसमये आग्नेया-
स्तियं नैर्ऋत्यां याति ततस्तिर्यगेव वायव्यां ततोऽधो
वायव्यामेवेति, तिसमयेयं प्रसनाख्या मध्ये बहिर्वा भ-
वतीति, ‘एगओ खहा’ इति यया जीवः पुद्गलो वा नाख्यां
वामपार्श्वादिस्तां प्रविष्टस्तयैव गत्वा पुनस्तद्दामपार्श्वादाबु-
त्पद्यते सा एकतः सा, एकस्यां दिशि वामादिपार्श्वलक्ष-
णायां अस्य—आकाशस्य लोकनाडीव्यतिरिक्तलक्षणस्य

भावादिनि, इयं च द्वित्रिचतुर्वक्रोपनाऽपि क्षेत्रविशेषाधि-
तानि भेदनाका, स्थापना त्रयेम्—[१] दुहन्ना खद 'सि ना-
इधा घामपाभ्यादीनां प्रविश्य तयैव गत्याऽस्या एव द-
क्षिणपाभ्यादी ययात्पद्यते सा द्विधा खा, नाडिबहिर्भूत-
योवांमक्षिणपाभ्यलक्षणेयोर्योगाकाशयोस्तया स्पृष्ट्वादि-
ति । स्थापना त्रयेम्—[२] 'चक्रवाला'ति चक्रवाले-मण्डले ।
ततश्च यथा मण्डलेन परिभ्रम्य परमाणवादिरुत्पद्यते सा
चक्रवाला, सा चैवम्—० 'अद्वचक्रवाला'ति चक्रवाला-
ङ्करूपा, सा चैवम्—[३] । अनन्तरं श्रेण्य उक्ताः, अ-
थ ता एवाधिकृत्य परमाण्वादिगतिप्रज्ञापनायाह—'परमा-
णुपांगलागं भंत !' इत्यादि, 'अणुसदि' ति अनुकूला-पूर्वा-
दिदिगभिमुखा श्रेणिर्यत्र तदनुश्रेणि, तद्यथा भवत्येवं गतिः
प्रवर्तते, 'सिसेदि' ति विरुद्धा विदिगाश्रिता श्रेणी यत्र
तद्विश्रेणि, इदमपि क्रियाविशेषणम् । भ० २४ श० ३ उ० ।
का० म० । ज० । रा० । श्रेणयो भवनपतीनां परिमाणावधार-
णाय द्रष्टव्याः । पं० से० २ ङार । ज० । ने० । आ० म० ।
सम्प्रति श्रेणिनिरूपणमाह—'तद्दीर्घपपरसा सैदि' ति-
स एव घनीकृतलोकः सप्तज्जुप्रमाणो दीर्घं दैर्घ्यं यस्याः
सा तद्दीर्घा एकप्रदेशान् वीप्साप्रधानत्वाभिदेशस्य एकै-
काकाशप्रदेशा शक्तिः श्रेणिरित्युच्यते । एतेन च यत्र कु-
शाप्यविशेषितायाः श्रेणः सामान्येन ग्रहश्च तत्र सर्वत्रास्य
घनीकृतलोकस्य सेवन्धिनीयमेव सप्तज्जुप्रमाणा एकप्रदे-
शिका श्रेणिर्ग्राह्या । कर्म० ५ कर्म० । क० प्र० । पं० से० ।
अनन्तरं निर्णीतप्रमाणाङ्गुलेन यद्योजने तेन योजनेना-
संख्येययोजनकोटाकोटयः संवर्तितसमचतुरस्रीकृतलोकस्यै-
का श्रेणः । अनु० । ('किइकम्मइ' शब्दे तृतीयभागे ५१०
पृष्ठे संयमश्रेण्यः ।)

अथ श्रेणिप्ररूपणामाह-

अविभागपलिच्छया, ठाणंतरकंडण य छट्टाणा ।
हिट्टा पज्जवमाणे, वट्टी अप्पावहुं जीवा ॥ ८३३ ॥

अविभागपरिच्छेदप्ररूपणा स्थानान्तरप्ररूपणा करणकप्र-
रूपणा पदस्थानप्ररूपणा अधःप्ररूपणा पर्यवसानप्ररू-
पणा वृद्धिप्ररूपणा अल्पबहुत्वप्ररूपणा जीवप्ररूपणा आ-
मूनि प्रतिद्वाराणि ।

तद्यथा—

आलावगणखविरहिय-मविरहियं फासणा परूवणया ।
गणणपयसेदिअक्खर-भागेअप्पावहुं समयया ॥ ८३४ ॥

आलापकप्ररूपणा गणनाप्ररूपणा विरहितप्ररूपणा अ-
विरहितप्ररूपणा श्रेण्यपहारप्ररूपणा अल्पबहुत्वप्ररूपणा
समयप्ररूपणा चेति द्वारगाथाद्वयम् । वृ० ३ उ० ।

सैदिआयय-श्रेणयायत-न० । प्रदेशिकश्रेणिरूपे आयते, भ०
२४ श० ३ उ० ।

सैदिवारण-श्रेणिचारण-पुं० । चतुर्थोजनशतोच्छिन्नस्य नि-
षधस्य नीलस्य वा अद्रष्टृच्छिन्ना श्रेणिमुपर्यधो वा
पार्श्वभक्षोपेतोपपूर्वकमुत्तरणावतरणनिपुणं चापरभेदे, प्रव०
६८ ङार । ग० ।

सैदितव-श्रेणितपस्-न० । श्रेणिः—पङ्क्तिस्नदुपलक्षितं तपः
श्रेणितपः । चतुर्थादिक्रमेण क्रियमाणं परमासान्ते तपोभेद,
उक्त० ३० अ० । ('अणसण' शब्दे प्रथमभागे ३०३ पृष्ठे द-
शितमेतत् ।)

सैदिसय-श्रेणिशत-न० । श्रेण्यव्ययतादिश्रेणिप्रधाने शोभे,
भ० ३४ श० १ उ० ।

सैण-श्येन-पुं० । पत्तिविशेषे, सूत्र० १ श्रु० २ अ० १ उ० ।
प्रव० । नगरानगरीवास्तव्यस्य वस्तुधर्षितः स्वनामख्याते
पुत्र, ध० २ अधि० । काश्चीनगरवास्तव्ये स्वनामख्याते
श्रीष्टनि, ध० २० ।

श्येनश्रेणिकथा त्रयेम्—

इह अन्थि पुगी कन्ती—कंचणचिन्वइयचइहरकलिया ।
तन्थ य सैणा सिट्टी, कुवलयमाला पिथा तस्स ॥ १ ॥
तागं च तिन्नि पुत्ता, सिट्टीगिहे मासखमणपारणण ।
भिक्षवत्थमणुपावट्टा, कयावि साह चउत्तागो ॥ २ ॥
गहिउं सत्तुगथाल, सिट्टी उट्टेइ भात्त से दाउं ।
संसत्ता सुहुमाजएहि, मम न कप्पंति भणइ मुणी ॥ ३ ॥
का पञ्चआ ति बुत्तं—मि सिट्टीणा वंसए मुणी तस्स ।
तव्वत्ताजए उवर-त्त कुंभदायणउवाएण ॥ ४ ॥
ता तइयदिवसदहिये-मि होएइ वंसए तहेव जिए ।
अह सिट्टी से होएइ, मोयगाण भणियथाल ॥ ५ ॥
विसमोयगा इम, मुणि-कहिए स भणइ कहं, मुणी आह ।
जा इह लगइ सा मर-इ मच्छिया, पिच्छु, तणु सिट्टी ॥ ६ ॥
ता सो विस्सियहियओ, जणइ विसदायगं कहसु मज्झ ।
पच्चाह साहुपवरां, जा कम्मयरी मया कल्ल ॥ ७ ॥
किं तीइ कयमिमं, इय पट्टु साह भणइ जह तुमए ।
सकुहुंवेण वि अमुगं, अथरांइ ताजिया सा उ ॥ ८ ॥
ता तीए तुमह कए, विरुजुत्ता मोयगा इम विहिया ।
तह अत्तणो निमित्तं, विसरहिया मोयगा बुद्धि ॥ ९ ॥
ता अइल्लुहाइयाए, संभंतमणाइ मोयगा तीए ।
विससंजुत्ताभुत्ता, पंचत्तं तक्खणा पत्ता ॥ १० ॥
विसमावसवाज्जयं इह, थाले पुण मोयगाण दुग्गेव ।
ससा सव्वं सविमा, तो मज्झ इमे न कप्पंति ॥ ११ ॥
जइ कहवि इम तुमए, सकुहुंवेणावि भिक्षिया हुंता ।
ता पावंते मरणं, तमसरणा धम्मपरिमुक्का ॥ १२ ॥
तसा सैणा पुच्छइ, धम्मं पत्ता मुणी उ सट्टाणं ।
भिक्षवगएहि धम्मो, न कहिज्जइ इय भणोऊण ॥ १३ ॥
अह मज्झगह सिट्टी, सकुहुंवां गंतु साहुमूलंमि ।
पणांमय पुच्छइ धम्मं, एवं से कहइ साह वि ॥ १४ ॥
जह सुरकरी करीसुं, अमरेसु हरी गिरिसु कणयगिगी ।
तह धम्मंसु पहाणां, दाणाई चउह जिणधम्मो ॥ १५ ॥
तत्थ वि सुनिकाइयक—ममधम्मजलहरसमां तवो एवरां ।
तत्थ वि य विससिज्जइ, सज्झाआं जणिमं भणियं ॥ १६ ॥
कम्ममसंस्सिज्जभवं, खवइ अणुममयमेव आउत्तो ।
अअयरंमि वि जोगं, सज्झायंमि य विससेण ॥ १७ ॥
वारसावहंमि वि तथं, संभन्तेरआहिंर कुमलविट्टे ।
नधि अन्थि नधि य होही, सज्झायसमं तथोअम्मं ॥ १८ ॥

जम्भो—

सज्जापण पन्थं. भाणं जाणइ य सव्वपरमत्थं ।
सज्जाप वट्ठतो, खणं खणं जाइ वेरगं ॥ १६ ॥
उट्ठमह तिरियनरए, जोइसव्वमाणिया य सिद्धी य ।
सव्वो लोगालोगा, सज्जायविउस्स पच्चक्खो ॥ २० ॥
इय सांउं तुट्ठमणा, संणो सम्मं गहिणु गिहधम्मं ।
सज्जायभिरगहजुयं, नमिउं च मणिं गम्भो सांगहं ॥ २१ ॥
तो धम्मकम्मनिरए, सज्जायपरे सया वि सिद्धिमि ।
बहिंयविहंय पन्थिय-पुत्तपुत्ताइसंताणं ॥ २२ ॥
बहुयाओ बहुयाओ, जेहा नहा करगरंति अन्नुअं ।
गालिथसिणेहा तथय-णाओ ण लहोति पुत्ता वि ॥ २३ ॥
ने कलहने दट्ठं, सिद्धी भिन्नं करेइ तो ते उ ।
मग्गंति मूलगहं, तथाम सिद्धी पयच्छंइ ॥ २४ ॥
अह सो पियाइ बुज्जे, दविल्लजुयं नियघरे वि पुत्ताण ।
दाउं संपइ कह ते, होहिंस तो भणइ इय सिद्धी ॥ २५ ॥
जस्स मणआलवालं, वट्ठइ जिणनाहधम्मकप्पनरु ।
भवणंण धणंण परंणं, वा वि का तस्स किर गणणा ॥ २६ ॥
सा पुण ते पइ जंपइ, संपइ भिक्खं भमसु गहियवयं ।
तह निवसेसु सुसाणं, देवउले सुखगंह वा ॥ २७ ॥
स भणइ हवसु धीरा, इमं पि काहं कमेण नणु सुयणु ।
दंसमि ताव इहलो-इयं पि धम्मपभावं ते ॥ २८ ॥
इय बुत्तु भस्ति नियमि—त्त मंतिगेहंमि गंतु सांइइ ।
सव्वं कुहववत्तं, तप्पुरओ मग्गइ गिहं पि ॥ २९ ॥
मंती वि भणइ मह गिह-मगं आन्थ त्ति मुग्गहपविट्ठं ।
किंतु सदांसं न कया, वि काइ निवसेइ ते गिरह ॥ ३० ॥
जइ पुत्त धम्मपभावं-ण पभविही वंतरो न तुह किंचि ।
सा तयणु सउणगंठि, बंधिय पत्तो गिहे तम्मि ॥ ३१ ॥
निस्सीहियं करंउं, अणुजाणाविय गम्भो गिहस्संतो ।
पाडकमिऊण य इरियं, एवं च करेइ सज्जायं ॥ ३२ ॥

तथाहि—

गयमेअज महामणि-खंरगसासाइ साहुचरियाइ ।
सुमरंतो कह कुणसि, इत्थियमित्तं खंर जीव ! ॥ ३३ ॥
पिच्छसु पाखविणासे, वि नेव कुणंति ज महासत्ता ।
तुज्ज पुण हीणसत्त-स्स वयणमित्तं वि एस खमा ॥ ३४ ॥
वे जीव ! सुह दुहसुं, निमित्तमित्तं परो जियाणं ति ।
सकयफले भुंजतो, कीस मुहा कुणसि परस्स ॥ ३५ ॥
हा हा माहविमूढा, विहवे य घरं य मुच्छिया जीवा ।
निहणंति पुत्तमित्तं, भमंति तो चउगइभवम्मि ॥ ३६ ॥
एवं सो सज्जायं, करेइ जा जामिणीइ जामदुगं ।
ता धंतरण सुणिउं, पहिट्ठचित्तण इय भाणियं ॥ ३७ ॥
मह भवजलहिम्म निम-जियस्स पोथाइयं तए साहु ।
सां हं अमरो एयं, गेह उव्यासियं जण ॥ ३८ ॥
तो कहइ सेणपुट्ठा, स धंतरो भइ ! पयगेहस्स ।
अहमासि पुरा सामी, अहेसि पुत्ता बुव मज्ज ॥ ३९ ॥
तेसु लह अइट्ठा, दिन्नं सव्वं पि तस्स गिहसारं ।
हाऊणं किंपि मए, भिन्नगिहं ठाविआ जिट्ठो ॥ ४० ॥
तो कहिउं रायउलं, तेणं माराविओ अहं सहसा ।
लहुभायरं धरावियं, गेहमिणं अण्णणा गहियं ॥ ४१ ॥
लहुबंधु गुत्तीए, मओ अहं इत्थ वंनरो जाओ ।

जिट्ठसुयविलसियमिणं, नायं मे निवयनाणं ॥ ४२ ॥
तत्तो कुधिपण मए, जिट्ठसुओ विहणिओ सपरिवारे ।
अओ वि वसइ जो इह, रयणीइ तयं हसामि पुवं ॥ ४३ ॥
संपइ तुह सज्जायं, सोउं बुट्ठा विमुक्कवइरो य ।
तं मज्ज गुरु तो तुह, सनिहाणमिणं गिहं दिन्नं ॥ ४४ ॥
निहिटाणं च कहेउं, खणण अमरो अइंसणी इओ ।
सिद्धी वि इमं गोसे, साहइ निवमंतिमाइणं ॥ ४५ ॥
तो विमिहओ नरिंदा, तुट्ठा वरसच्चिवसयणपमुहजया ।
पुत्ता उवसंतप्पा, जाया जाया वि धम्मपरा ॥ ४६ ॥
जियअतं रिऊमेणो, संणो वि चिंरं करंति गिहधम्मं ।
गहिऊण य पव्वज्जं, पत्ता सासयपयं कमसो ॥ ४७ ॥
श्येनः सदैवं स्फुटशुद्धभावः ,
स्वाध्यायनिष्ठोऽजनि निष्ठितार्थः ।
विधेकपीयूषमयूखवादी ,
तदत्र सन्तः सततं यतन्तम् ॥ ४८ ॥

इति श्येनश्रेष्ठकथा । घ० १० २ अधि० ३ लक्ष० ।
सेणांग-सेनाङ्ग-न० । हस्त्यश्वरथपदातिलक्षणं सेनाङ्गं , का०
१ अ० १८ अ० ।
सेणांग-श्येनक-पुं० । पक्षिविशेष, खं० प्र० ४ पाहु० । सू० प्र० ।
सेनक-पुं० । प्रत्यन्तनगरराजस्य जितशंभोरमात्यपुत्रे , आ०
क० ४ अ० । आ० म० । कृष्णिकमहागजस्य पूर्वभक्षजीवे ,
आ० क० ४ अ० । (एतत्कथा ' कृष्णिक ' शब्दे तृतीयभागे
६२६ पृष्ठ उक्ता ।)
सेणा-सेना-स्त्री० । चतुरङ्गकटकममूहे, उल० ३० अ० ।
हस्त्यश्वरथपदातिसन्नाहसङ्गकुन्तादिसमुदायं . अनु० ।
विशे० । वृ० । आव० । आ० म० । सम्भवनाथांजनस्य ज-
नन्याम् , " दो चेव सयसहस्सा , सीसाणं आसि सम्भ-
वजिनस्स । अमितवीरियजुयस्स , सेणाए जियारित्तणयस्स
॥ १ ॥ " ति० । प्रव० । आव० । स्थूलभद्रस्वामिनो भगिन्या-
म् , आर्यसम्भूतविजयस्यान्तेवासिन्याम् , ति० । आ० क० ।
आ० चू० ।
सेणाकम्म-सेनाकर्मन्-न० । सेनायाः सैन्यस्य कर्म-व्यापारः
शुक्रसाधनलक्षणः , सेनाधिपयं वा कर्म-इतिकर्त्तव्यतालक्षणं
सेनाकर्म । सैन्यकर्मणि , स्था० ६ ठा० ३ उ० ।
सेणावइ-सेनापति-पुं० । सेनायाः पतिः सेनापतिः । आ०
म० १ अ० । नृपतिनिकपितचतुरङ्गसैन्यनायक, प्रहा० १६ पदा
स्था० । म० । कल्प० । जी० । आघ० । औ० । सकलानाक-
नायके, प्रश्न० ४ आध० द्वार । जं० । रा० । स० । आव० ।
औ० । आ० म० । सूत्र० । अनु० । ज्ञा० । आ० क० ।
स्था० । प्रव० ।
सेणावइरयण-सेनापतिरत्न-न० । सेनापतिः—सैन्यनायकः
स एव रत्नम् । उच्छृत्सेनापतौ , स्था० ७ ठा० ३ उ० ।
सेणावक्ख-सेनापत्य-न० । सेनापतिः—सैन्यनायकस्तस्य भावः
कर्म वा सेनापत्यम् । सैन्यनायकत्वे, औ० । विपा० । जं० ।
मेणि-श्रेणि-स्त्री० । पङ्क्तिं, आवा० १ अ० ६ अ० ३ उ० ।
रा० । जं० । कुम्भकाराद्यष्टादश प्रकृतयः श्रेणिशब्दोच्यन्ते ।
जं० ३ यत्न० । आ० म० ।

सेषिय-श्रेणिक-पुं० । स्वनामख्याते राजगृहनगरराजं, स्त्री० ४ टा० ३ उ० । कृणिकस्य पिता श्रेणिकराजः । स्त्री० ४ टा० ३ उ० । आ० १ । उ० १ । राजगृहनगरराजस्य प्रसेनजितः पुत्र, आ० क० १ अ० । अन्त० । (श्रेणिकस्य महाराजस्य सुनन्दापेवलायाः पत्न्यः स्वस्वस्थाने दर्शिताः ।) अयमुत्तरभवे महापद्मो नाम तीर्थकरो भविष्यति । आ० ५० ४ अ० । अ० १० । ध० १० । विशेष० । आ० १० । आ० १० । प्रथ० । आ० क० । दशा० । नि० ५० । भ० । (श्रीलोकजीयो महापद्मस्तथा- 'महापद्म' शब्दं षष्ठं भागं उक्त्वा ।) स्थाविरस्य आर्य-शान्तिश्रेणिकस्य शिष्यं, कल्प० २ अधि० ८ क्षणं । न० ।

सेली-श्येनी-स्त्री० । परिम्राजकप्रयुक्ताया मयूरविषकुर्वणात्मिकायाः प्रतिमन्थिभ्यां श्येनिविषकुर्वणात्मिकायां विद्यायाम्, नि० १ ध्रु० १ वर्गं १ अ० ।

सेम्-सैन्य-न० । 'पेन पत्' ॥८१॥१४८॥ इत्यादौ वर्तमानस्यैव पत्रम् । मरणं । प्रा० । हस्त्यश्वरथपदानिवृत्तभनर्तकगायकजनरूपऽनीक, स्त्री० ।

सेहग-श्येनक-पुं० । पक्षिविशेष, उपा० ७ अ० । जी० ।

सेत-श्वेत-त्रि० । शुक्रं, प्रज्ञा० १७ पद ।

सेतई-श्वेतवी-स्त्री० । स्वनामख्यातायां नगर्याम्, आ० म० १ अ० ।

सेधा-सेधा-स्त्री० । भुजसर्पिणीभेदे, जी० २ प्रति० ।

सेफ-श्रेष्मन्-न० । 'श्रेष्मणि वा' ॥८१॥१५५॥ इति ध्यस्य फः । सेफो । कफजे मुखमले, प्रा० २ पाद ।

सेभयड-तद्गाण्ड-न० । तस्य विवर्तितस्य भारुडे, भ० ५ श० ६ उ० ।

सेमुसी-शेषुषी-स्त्री० । बुद्धी, आ० म० १ अ० । आ० १० ।

सेय-श्रेयम्-न० । कल्याणं, भ० २ श० १ उ० । स्था० । पञ्चा० । शोभनतरं, दश० २ अ० । पो० । सूत्र० । अष्ट० । धा० । वृ० । अहोरात्रस्य त्रिंशन्मुहूर्तेषु द्वितीयो मुहूर्तः श्रेयान् । ज० ७ वक्ष० । पुण्यं आत्महितं, आन्त्रा० १ ध्रु० ३ अ० ३ उ० । श्रेयस्करं, सूत्र० १ ध्रु० ३ अ० ३ उ० । स्त्री० । पथं, हितं सेयमित्यत्र " स्नमदामशिरानभः " ॥८१॥ ३२॥ इति सूत्रान्पुंस्त्वं न बहुलाधिकारान् । प्रा० ।

श्वेत-त्रि० । शुभं, धवलं, स्त्री० । शकस्य देवेन्द्रस्य नाट्यानीकाधिपती, स्था० ७ टा० ३ उ० । दक्षिणात्यानां कुम्भदानामिन्द्र, स्था० २ टा० ३ उ० । अमणस्य भगवतो महावीरस्य नाट्यानीकाधिपती, स्था० ८ टा० ३ उ० ।

सेक-पुं० । सीयन्ते वा यद्यन्ते यस्मिन्नसौ सेकः । कर्म, सूत्र० २ ध्रु० २ अ० । सजले पङ्के, आव० ४ अ० । वृ० ।

सेद-पुं० । अमजं शरीरजलं, प्रब० ४० द्वार । नि० ५० । स्था० । तं० । दशा० ।

सेजम्-त्रि० । सकम्पं, भ० ५ श० ७ उ० । वृ० । रा० । (सेजन्निरेजती इत्युक्तेः 'पञ्च' शब्दं तृतीयभागे गतः ।)

सेयभासंठिइ-श्वेततासंस्थिति-स्त्री० । श्वेततायाः संस्थाने, चं० प्र० ३ पादु० ।

सेयई-श्वेतवी-स्त्री० । सूर्याभपूर्वभवर्जावस्य प्रदेशिनो राशौ नगर्याम्, स्था० ८ टा० ३ उ० ।

सेयंकर-श्रेयस्कर-पुं० । अष्टाशीतिग्रहेषु सप्तषष्टितमं महा-प्रहं, चं० प्र० २० पादु० ।

दो सेयंकरा । (सु०) स्था० २ टा० ३ उ० ।

सेयंकरअणुयोग-श्रेयस्करानुयोग-पुं० । द्रव्यानुयोगभेदे, स्था० । 'सेयंकर' इति । इहाप्यकारोऽलाक्षणिकस्तेन सेकार इति तदनुयोगो यथा 'से भिक्खु वा' इत्यत्र सेशब्दोऽर्थः, अथ-शब्दश्च प्रक्रियाप्रज्ञानन्तर्यमङ्गलापन्यासप्रतिषेधनसमुच्चय-स्वित्यानन्तर्यार्थः, सेशब्द इति क्वचिदसावित्यर्थः, क्वचित् तस्यैत्यर्थः, अथवा-सेयंकार इति श्रेय इत्येतस्य करणं श्रेयस्कारः, श्रेयस उच्चारणमित्यर्थः, तदनुयोगो यथा-सेयं मे अहिंजिओ अउक्कयणमि' इत्यत्र सूत्रे श्रेयः-अतिशयेन प्रशस्यं कल्याणमित्यर्थः, अथवा- 'सेयकालं अकम्मं वावि भवर' इत्यत्र सेयशब्दो भविष्यदर्थः । स्था० १० टा० ३ उ० ।

सेयंकाल-श्रेयस्काल-पुं० । छान्दसत्वात्संयंकाल इति । आगा-मिानं कालं, भ० ५ श० ५ उ० । अनु० ।

सेयंगुली-श्वेताङ्गुली-पुं० । भार्याप्रस्थां बुल्ल्याः भस्मसमाकर्ण-णनं श्वेतकराग्रं, पि० ।

सेयंबर-श्वेताम्बर-न० । श्वेतवस्त्रे, श्वेतमम्बरं यस्येति गच्छ-वासिनि श्वेतवस्त्रपरिधानकर्त्तरि निर्ग्रन्थनाधौ, पुं० । "सेयंबरो य आसं-बरो य बुद्धो य अण्णो य । समभावभांशयप्पा, लहइ य मुक्खं न संदेहो ॥" नि० ५० ।

निर्ग्रन्थसाधूनां श्वेतवस्त्रमेव, अन्यथा करणे प्रायश्चित्तमुक्त्वा-निशीथसूत्रं चतुर्दश उद्देशकं तथा च तत्सूत्रम्-

जे भिक्खु नवए मे वत्थे लद्धे ति कट्टु तेष्सेण वा घण्णणवणीण्ण वा वसाए वा मंखेज्ज वा भिल्लिगेज्ज वा मंखं- (मखं) तं वा भिल्लिगतं वा साइज्जइ ॥ १२ ॥ एवं लोद्धेण वा ककेण वा वभेण वा चुप्पेण वा उच्चोलेज्ज वा उच्चोलेज्ज वा उच्चोलेज्जं वा उच्चोलेज्जं वा साइज्जइ ॥ १३ ॥ एवं सीतोदगवियडेण वा उस्सिणो० साइज्जइ ॥ १४ ॥ नि० ५० १४ उ० ।

आचारंगेऽपि-

से भिक्खु वा भिक्खुणी वा अहेसणियाइ वत्थाइ जा-णजा, अहापरिग्गहियाइ वत्थाइ धारेजा नो धोएजा नो-रणजा नो धोतरत्ताइ वत्थाइ धारेजा ।

टीकाकारेणापि-

स भिक्षुश्रेणिकीयान्यपरिकर्माणि वस्त्राणि याचेत् । यथा-परिगृहीतानि च धारयेत् तत्र किञ्चित्कुर्यादिति दर्शयति । तथा-न न तद्वस्त्रं गृहीतं सत्प्रक्षालयत्, नापि रज्जयेत् । तथा नापि वा कुत्सिकतया धौतरकानि धारयेत् तथाभूतानि न गृहीयादित्यर्थः । तथाभूतोऽधौतरकप्रक्षारी च प्रामा-न्तरं गच्छन् 'अपलियंभमासे' इति अगोपयन् सुखेनैव

गच्छन्तु । यतोऽसावधमखलिका दुःस्मारवस्त्रधारिण्येतस्य
 भिक्षार्थस्त्रधारिणः सामर्थ्यं संपूर्णं भिक्षुभाषां शदेवंभूतव-
 स्त्रधारिण्यमिति । एतच्छ सूत्रं जिनकल्पिकादेशान् द्रष्टव्यं
 वस्त्रधारिण्यविशेषणात् । एवं गच्छान्तर्गतोऽपि वाऽविदुः ।
 आचा० २ श्रु० ५ अ० २ उ० ।

(इतीह मूलटीकाकाराभ्यां सुस्पष्टमेव वसनरञ्जनधावनयो-
 निर्वेधां विहितः । अत्र वस्त्रधारिण्यविशेषणादिदं सूत्रं जिन-
 कल्पिकस्यविरकल्पिकोद्देशविषयकमिति द्रष्टव्यम् ।)

अन्यदपि आचाराङ्ग—

जे भिक्षु तिहिं वत्थेहिं परिउमिते वादवउत्थेहिं तस्म
 शं सो एवं भवति । चउत्थं वत्थं जाइस्मामि ति अहे-
 मशिजाइं वत्थाइं जाएज्जा , अहापरिगहियाइं वत्थाइं
 धारेजा शो धोएज्जा शो रएज्जा , शो धोतरत्ताइं
 वत्थाइं धारेजा । अपलित्चमाशे गामंतरंसु आमंचल्लिए ।
 एतं सु वत्थधारिस्म सामग्गियं ।

टीकायामपि—

'शो धोयेज्जा' ने धावेत्-प्रासुकोदकेनापि न प्रक्षाल-
 येत् । गच्छुवासिने ह्याप्तवर्षादीं ग्लानावस्थायां वा प्रासु-
 कादकेन यतनया धावनमनुष्ठाते ननु जिनकल्पिकस्येति ।
 तथाहि—नच धौतरकानि वस्त्राणि धारयेत् पूर्वं धौतानि
 पश्चाद्गच्छानि । तथा प्रामात्येषु गच्छन् वस्त्राण्यनोपयन्
 व्रजत् । एतदुक्तं भवति-तथाभूतान्यसावस्तप्रान्तानि वि-
 भक्तिं यानि गोपनीयानि न भवन्ति । तदेवमसावधमखलिकः ।
 अयमं च तत् चेलं च अवमचेलम् , प्रमाणतः परिमाणतो
 मूल्यतश्च । तथाऽस्यास्यसावधमखलिक इति । एतत्पू-
 र्वोक्तानुरवधारणे । एतदेव वस्त्रधारिणः सामर्थ्यं भवति ।
 आचा० १ श्रु० ५ अ० ४ उ० ।

(इति मूलमनुस्मरता टीकाकारेण वस्त्ररञ्जनं प्रतिषिध्यते ।
 किं बहुना अतथाभूतवस्त्राणामगोपनमिति वदता सूत्रकार-
 ण तदेव व्याख्यानैः शीलकान्धार्येण च रञ्जितवस्त्राणां गो-
 पनीयत्वप्रतिपादनाद्वारणस्यातिद्वयत्वमिति स्फुटमेव व्य-
 ज्यते । इति प्रतिषिद्धरञ्जनवसनधारणस्पृहया प्रधानतम-
 सूत्रमप्युत्थापयतो रञ्जितवसनधारिणां निहन्धेभ्यः किमति-
 रेकः स्यादिति सूत्रमदृशः सुधियो विभावयन्तु ।)

सूत्रकृताङ्गे नवमाध्ययनेऽपि—

धोअसं रयसं चैव, वत्थीकम्मविरेयसं ।
 वमसंजसपलीमंथं, तं विजं परिजाशिया ॥ १२ ॥

टीकायामपि—

'धोपण' मित्यादि । धावनं-प्रक्षालनं हस्तपादवस्त्रादेः
 रञ्जनमपि तस्यैव । अकारः समुच्चयार्थः । एवकारोऽवधा-
 रणे । तथा अस्तिकर्म-अनुवासेनाकारम् , तथा विरेचनम्-
 निरुहणमकमधोविरेको वा , वमनमूर्ध्वविरेकः , तथा अ-
 क्षमं नयनयोरित्येवमादिकमन्यदपि शरीरसंस्कारादिकं यत्सं-
 यमपत्तिमन्धकारि-संयमोपघानरूपं तदेव तद्विद्वान् स्वरूपत-
 स्तद्विपाकतश्च परिहाय प्रत्यक्षणीत । सूत्र० १ श्रु० ६ अ० ।

(एवं च वस्त्ररञ्जनस्य संयमोपघानरूपतया वर्णनात्स्वरूपे
 संयमोपघान एव संपद्यते ।)

अन्यदपि सूत्रकृताङ्गे सप्तमाध्ययने-

जे धम्मलदं विणिहाय भुंजे,
 वियडेया साहदु य जे सिणाइं ।
 जे धोवई लूमयई य वत्थं,
 अहाहु मे शागहियस्स दूरे ॥२१॥

(इत्यत्र प्रासुकोदकेनापि क्षारा (साबुन) दिना वस्त्रधा-
 वन साधूनां कुशीलित्वं टीकाकारेण भगिनमिति स्पष्ट-
 न्तं तदाचरन्तः कुशीलिनः शुद्धजैनधर्मप्रतिकूला पथेत्य-
 लं बहुना ।)

गच्छान्धारप्रकीर्णकेऽपि—

जत्थ य वारडियाणं, तत्तडिआणं च तह य परिभोगो ।
 मुत्तुं सुक्खिवत्थं, का मेरा तत्थ गच्छम्मि ॥२६॥

तत्रैव टीकायामपि--

यत्र गच्छं वारडियाणं ति ' रक्खवस्त्राणाम् ' तत्तडियाणं '
 ति नीलपीतादिरञ्जितवस्त्राणां च परिभोगः क्रियते । कि
 कृत्वेत्याह । मुक्खा-परित्यज्य, किम् ? शुक्लवस्त्रं--यात-
 योग्यास्वरमित्यर्थः । तत्र ' का मेर ति ' का मर्यादा, न का-
 चिदपीत्यर्थः ।

अन्यदपि तत्रैव--

गणि ! गोतम ! जा अज्जा, उच्चिअं सेयवत्थं विवज्जिउं ।
 सेवए चित्तरूवाशि, न सा अज्जा विआहिआ ॥११२॥

टीका--

हे गणि ! गोतम ! या आर्या उच्चितं श्वेतवस्त्रं विषज्य
 चित्ररूपाणि--विबधवर्णानि विविधचित्राणि वा वस्त्रा-
 णि सेधते, उपलक्ष्यत्वात्पात्रदण्डाद्यपि चित्ररूपं मेघने
 सा आर्या न व्याहृता-न कथितानि विषमाक्षरानि गाथा-
 च्छन्दः । ग० ।

स्थानाङ्गवृत्तावपि--

सरीर उवगरणे वा, वस्त्रांसियचं दुहा समकन्नायं ।
 सुक्खिवत्थाणि धरे, वंस सव्व सरीरम्मि ॥ ४ ॥
 इति श्वेतवस्त्राणामेव धारणं सर्वथाऽनुष्ठाप्यते । इति पुनः
 सूत्रपाठमप्रमाणाकृत्य पीतपटं परिधत्तः श्वेतास्वरविरो-
 धिना जैनमार्गानुयायिनो विचारयन्तु सूत्रार्थतान्पर्यम् , त्य-
 जन्तु स्वकीयाज्ञानताम् , स्वीकुर्वन्तु श्वेतास्वरत्वम् ।)

साधूनां सञ्चलकत्वं तथा खोक्तं बृहत्कल्पे--

दुविहो होति अचेलो, संता चेलो असंतचेलो य ।
 तित्थगरऽसंतचेलो, संता चेलो भवे सेसा ॥ २८६ ॥
 अन्यदपि-सति चले अचेलकत्वम् आगमे लोके च रुढत्वात्
 सदसंतचेलगोऽचे-लगो य जं लोगसमयसंसिद्धो ।
 तेसाचेलो मुणिसो, संतेहि जिशा असंतेहि ॥२६०॥

किंच--

परिसुद्धजुमकुत्थी, जं धोवा निययभोगभोगेहिं ।
 मुणिसो मुच्छारहिया, संतेहि अचेलया होति ॥२६॥

निरुवहयलिंगभेदे, गुरुगा कप्यंति कारणज्जाए ।

गेलाम्लोयगोमे, मरीरवेतावडियमादी ॥ २६२ ॥

टीका—निरुपहतो नाम नीरोगस्नस्य लिङ्गभेदं कुर्वन्-
अनुगुरुकाः । अथवा-निरुपहतं नाम यथाजातलिङ्गं तस्य भेद
चतुर्गुरु । शृ० (व्याख्या 'अचल' शब्द १ भाग १८८ पृष्ठ उक्ता ।)

पुनरपि तदेवाह—

जे भिक्खु वम्ममंतं विवमं करेइ करंतं वा माइज्जइ । १० ।
जे भिक्खु विवमं वम्ममंतं करेइ करंतं वा माइज्जइ । ११ ।
जे भिक्खु गवणं मे वन्थे लद्धे ति कट्टु तेल्लेण वा घ-
ण्ण वा वमाणं वा गवणीण्णं वा मंखेज्ज वा भिल्लिगे-
ज्ज वा मंखंतं वा भिल्लिगतं वा माइज्जइ । १२ । जे भिक्खु
गवणं मे वन्थे लद्धे ति कट्टु लोद्धेण वा कंक्कणं वा गहा-
गोन वा चुम्मणं वा उल्लोलेज्ज वा उव्वलेज्ज वा उल्लोलंतं
वा उव्वलंतं वा माइज्जइ । १३ । जे भिक्खु गवणं मे व-
न्थे लद्धे ति कट्टु मीआंदगवियडेण वा उमिणोदग-
वियडेण वा उच्छोल्लेज्ज वा पधोएज्ज वा उच्छोल्लंतं वा प-
धोगंतं वा माइज्जइ ॥ १४ ॥ जे भिक्खु गवणं मे व-
न्थे लद्धे ति कट्टु बहुदिवमिण्णं तेल्लेण वा घण्णं वा
वमाणं वा गवणीण्णं वा मंखेज्ज वा भिल्लिगेज्ज वा
मंखंतं वा भिल्लिगतं वा माइज्जइ १५, १६, १७ । जे भिक्खु
गवणं मे वन्थे लद्धे ति कट्टु बहुदिवमिण्णं लोद्धेण
वा कंक्कणं वा पउमेषा वा पउमचुम्मणं वा वम्मणं वा उल्लो-
लेज्ज वा उव्वेज्ज वा उल्लोलंतं वा उव्वलंतं वा माइज्जइ
॥ १८ ॥ नि० चू० १४ उ० ।

(पुनरपि निशीथचू० अष्टादश उद्देशे चतुर्दशोद्देशकवत्
वस्त्रादिप्रहस्यार्थाभिरित्युक्तम् ।)

“ जो वन्थं कियति कियंति कियंति कीयमाहु दिअमाथं प-
डिगाहिनि ”

इत्यादि सुत्ताणि पशुर्वीसं उच्चारयस्वाणि ० जाय समनो
उद्देशगो । एतेसि अन्था चोहसमे जहा , चोहसमे पादं
मणितं तथा अट्टारसमे वन्थं भागियव्वं । नि० चू० १८
उ० । (इति तत्र 'पात्र' पदस्थाने वस्त्रपदोच्चारणपुरस्सरं
मकलं सूत्रं पठितव्यम् , ततश्च पात्रजननिषेधात् वस्त्र-
जननिषेधः प्रतिफलति ।)

पुनरपि तदेवाह—

अचलगां य जो धम्मा, जो इमो संतरुत्तरो ।
दमिआं वद्धमाणेण, पामेण य महायसा ॥ २६ ॥
एककजपवक्काणं, विससे किं नु कारणां ।
लिंगे दुविहे महावी, कहं विप्पच्चओ न ते ॥ ३० ॥

लक्ष्मीवस्त्राभ्यामपि—

वर्धमानेन-अनुविशतिममर्ताथकरणेन यो धर्मोऽचलकः ,
प्रमाणोपनर्जाणप्रायधवलवस्त्रधारणात्मकः साध्वाचारो नि-

दिष्टः । अ-पुनः पार्श्वजिनन महायशसा अयोविशतितम-
नीथकरेण याऽयं धर्मः सान्तरुत्तरः-पञ्चयणं बहुमूल्यप्र-
माणरहितवस्त्रधारणात्मकः साध्वाचारः प्रदर्शितः, हे म-
धाविन् ! एककार्यप्राप्तपक्षयोः श्रीधीरपार्श्वयोर्विशेषे भेदे-किं
कारणं-को हेतुः ? । हे गौतम ! द्विविधे लिङ्गे-द्विप्रकारके सा-
धुवंप 'ते'-तत्र कथं किं विप्रत्ययो न उत्पद्यते-कथं संवहो न
जायते । उभौ अपि तीर्थकरौ मोक्षसाधकौ कथं ताभ्यां व-
पंभदः प्रकाशितः, इति कथं तवायं संशयो न भवति ।
उक्त० २३ अ० । (इत्युपक्रम्य महावीर्यस्वमयादनन्तरं साधूनां
श्वेतवस्त्रधारणमयोचितमिति अचलकपदेन सूचयता प्रन्थ-
कारेण तदेव व्याचक्षतेन टीकाकारेण च स्थिरीकृतम् ।)

आवश्यकवृत्ताधीपि—

अचलकश्चात्प्रत्यायेन अविद्यमानचलकः कुर्वन्तचलको वा
यो धर्मो वर्द्धमानेन दर्शित इत्यपेक्षते । तथा ' जो इमो सि '
पृथिवत् । यस्यायं सान्तराणि वर्धमानस्वामिसत्कयनिवस्त्रा-
पक्षयोः कस्याचिन्मनवर्द्धयेशेषतः सावशपाणि, उत्त-
राणि च महाधनमूल्यतया प्रधानानि प्रकमाहस्त्राणि यस्मि-
न्मौ सान्तरुत्तरो धर्मः प्रकृतः । (इत्यादिना स्फुटीकृतमे-
तन्महावीर्यदेशनाप्रवृत्तानां साधूनां श्वेतमानोपनयस्त्रधारण-
मयोचितमिति दिक् ।) आव० ।

भगवतीसूत्रेऽपि—

लिंगंतेरहिं । भ० ।

तद्वत्ताधीपि—

लिङ्गं साधुवेषस्तत्र च यदि मध्यमजिनैर्यथालब्धवस्त्ररूपं
लिङ्गं-साधूनामुपदिष्टं तदा किमिति प्रथमस्त्रमजिनाभ्यां स-
प्रमाणधवलवस्त्ररूपं तदेवोक्तं सर्वज्ञानामविरोधिवचनत्वा-
दिति ? प्रश्ने श्रुजुजडवकजडश्रुजुजडाशय्यानाधित्य भग-
वतां तस्यापदेशस्तथैव तेषामुपकारसम्भवादिनि । भ० ।

कल्पसूत्रेऽपि किंरणाधलीवृत्तौ-

अनेलककल्पाधिकारे धीरजिनसाधूनां श्वेतमानाद्युपेय-
स्त्राधारित्वेनाचलकत्वमित्याद्युक्तम् । पुनस्तत्रैव श्रीश्रुपभवी
रतीर्थयनीनां च सर्वेषामपि श्वेतमानोपनयार्थप्रायवस्त्रधा-
रित्वेनाचलकत्वमेव ।

कल्पाकरणाधलीवृत्तेः प्रशस्तौ—

तेषां पट्टं संप्रति, विजयन्तो हीरयिजयसूरीशः ।
ये श्वेताम्बरयतिनां, सर्वेषामाधिपत्यभूतः ॥ ६ ॥
इति जैनसाधूनां श्वेतवस्त्रमेयोपयुज्यते ।

विनयायजयकृतकल्पसुबोधिकायामपि—

प्रथमकल्पे श्वेतमानोपनयस्त्रधारित्वेन साधूनामचलकत्व-
मपीति । तथा हेमचिमलमृगिकृतटट्टवा-ऽपरपरिडनोपाध्या-
यकृतकल्पसूत्रटट्टवा-वालावबोधप्रमुखेषु बहुषु ग्रन्थेषु सर्वत्र
अचलकत्वं श्वेतमानोपनयस्त्रधारित्वमिति स्थिरीकृतम् ।

त्रिवेकत्रिलानेऽपि अष्टमांशाने—

मरुजाहरणा मैत्र-भुजा लुञ्जितमूर्धजाः ।
श्वेताम्बराः क्षमाशीला, निःसङ्गा जैनसाधवः । १ ।

संबोधस्वस्त्रीग्रन्थेऽपि—

“ सैयंबरो य आन्-वरो य बुद्धो-य जइय अन्नो वा”, इत्यादि

१-पुस्तकान्तरं 'पडियगह' इति ।

अनुयोगद्वारसूत्रेऽपि—

पांडुपाउरणा । अनु० ।

आवश्यकनिर्युक्तौ च-

सुकंबस य समणा, निरंबरा मज्जक धाउरताई ।

हुंतु अ मे वत्थाई, अरिहोऽभिह कमायकलुसमई ॥४७॥

वृत्ताध्याप—

शुक्लान्यस्वरानि येषां त शुक्लास्वराः शुक्लास्वराश्च भ्रमणाः । तथा निर्गैतमस्वरं येभ्यस्ते निरस्वरा-जिनकल्पिकादयः । ' मज्जक' ति मम च एतं भ्रमणाः । एतेन तत्कालोत्पन्नता-पसधमणव्युदासः, धातुरङ्गानि भवन्तु मम वस्त्राणि किमि त्यहोऽस्मि—योग्याऽस्मि तेषामेव, कषायैः कलुषा मतिर्यस्य सोऽहं कषायकलुषमतिरिति गाथाक्षरार्थः । आव० ।

कल्पकारणावल्यामपि मरीचिभषप्रकरणे—

तथा शुक्लास्वराः भ्रमणाः निरस्वराश्च जिनकल्पिकादयः कषायाकलुषितमनयो यतयः, नाहमेवमनो मे कषायकलुषि-तस्य धातुरङ्गानि वस्त्राणि भवन्तु । कल्प० ।

सैर्यचिया-श्वेताश्विका-स्त्री० । ककयजनपदार्धराजधान्याम्, प्रज्ञा० १ पद । सूत्र० । उक्त० । कल्प० । आ० चू० । आ० म०, रा० । आ० क० । प्रव० ।

सैर्यस-श्रेयस्-त्रि० । अतिशयेन प्रशस्ये, स्था० ४ ठा० ४ उ० । श्रेयांस-पुं० । बाहुबालसुतसामप्रभसुते, कल्प० । अधि० उक्त० । भगवत्प्रतिमादर्शनेन अस्य सामांयकलाभः । आव० ४ अ० ।

सैर्यसा-श्रेयांसा-स्त्री० । विदिशि रुचकनिवासिन्यां तृतीया-यां विद्युत्कुमारीमहत्तरिकायाम्, स्था० ४ ठा० १ उ० ।

सैर्यकठ-श्वेतकण्ठ-पुं० । भूतानन्दनागकुमारन्द्रस्य महिषानी-काधिपतौ, स्था० ५ ठा० १ उ० ।

सैर्यकणवीर-श्वेतकणवीर-पुं० । श्वेतवर्णपुष्पे कणवीरे, रा० । सैर्यचंदण-श्वेतचन्दन-न० । श्रीखण्डे, प्रश्न० ५ संख० द्वार ।

सैर्यख-स्वदन-न० । सप्तधान्यादिभिः स्वदेशत्पादने, ज्ञा० १ ध्रु० १३ अ० ।

सैर्यगग-संचनक-पुं० । चम्पायां कृष्णिकस्य महाराजस्य स्व-नामख्याते गन्धहास्तिनि, भ० ७ श० ६ उ० । नि० । आव० । 'सैर्यगगसस का उप्पसी ? , एगत्थ वणे इत्थिज्जूहं परिवसद, नम्मि जूहे एगो इत्था जाए जाए इत्थिचैन्नए मारंइ , एगो गुाड्वणी इत्थिगिगा, सा य आंसारिस्ता एकलिया चरइ, अ-गणया कयाइ तणपिडियं सीसे काऊण तावसासमं गया , तेसि तावसाणं पाएसु पाडिया,तेहिं णायं सरणागया वराई । अणया तत्थ चरंती चियाया पुत्तं, इत्थिज्जूहेण समं चरंती छिंहेण आगतुण थणे देइ, एवं संवहइ, तत्थ तावसपुत्ता पु-एफजाईआ सिचंति, सो वि सोडाए पाणियं नेऊण सिचइ ताहं नामे कयं सैर्यगओ ति, संघाडिआ मयगला जाओ,ताहं णेण जूहवई मारिओ, अणया जूहं पाडिवणो, अणया तेहिं तावसहिं राया गामं दाइति ति मांयगहिं लोभिस्ता रायगिहं नीओ, णयरं एवंसेत्ता वडो सालाप, अणया कुलवती तेषं एवं पुव्ववमासेण दुकां किं पुत्ता ! सैर्यग ! ओच्छुगं च से पणांमेइ , तण सो मारिओ , अणं भणंति—जूहवइसणे ठिदणं मा अणयावि वियांति ति ते तावसडइया

भग्ना तेहि तावसेहिं रुट्टुहिं सेणियस्स रण्णा कहियं, ताहे सेणिएण गहिओ एसा सैर्यगसस उप्पसी । पुव्वभवो त-स्स—एगो धिज्जाइओ जणं जयइ, तस्स दासो तण जणवाडे ठविओ,सो भणइ—जइ सेसं मम देहिं तो ठामि इयरहा ण, एवं होउ ति सो वि ठिओ, सेसं साहूण देइ, देवाउयं निमज्जं देवलोगाओ खुओ सर्णियस्स पुत्ता नेदिसणा जाओ,धिज्जा-इओऽपि संसारं हिंदिता सैर्यगो जाओ। जाहे किर नंदिसे-णा विलगइ ताहं आहयमखसंकेपो भवइ, विमसो होइ, आहिणा जाणइ, सामी पुच्छिओ, एवं सब्बं कहइ, एस सै-र्यगसस पुव्वभवो । ” आव० ४ अ० ।

सैर्यगवह-सैचनपथ-पुं० । सिक्रुमार्गे,आचा० २ ध्रु० २ चू० । सैर्यपड-श्वेतपट-पुं० । श्वेताभ्यंरं जैनं, नि० चू० ३ उ० ।

सैर्यपभ-श्वेतप्रभ-त्रि० । श्वेता—उज्ज्वला श्वेता वा आश्रय-णयोग्या प्रभा कान्तिर्यस्य स तथा । उज्ज्वलकान्तौ,कल्प० १ अधि० ३ क्षण । रत्ना० ।

सैर्यबन्धुजीव-श्वेतबन्धुजीव-पुं० । श्वेतवर्णपुष्पे यनस्पति-भेद, रा० । सैर्यभद-श्वेतभद्र-पुं० । यक्षभेद, प्रज्ञा० १ पद ।

सैर्यमलपुच्छड-श्वेतमलपुच्छट-न० । दुर्गोन्धस्वैदमलचिग-त्रिगागमानं शरीरे, तं० । सैर्यमाल-श्वेतमाल-पुं० । सुपमसुषमाभाविनि कल्पवृक्षभे-दे, जं० २ वक्ष० ।

सैर्यविया-श्वेतविका-स्त्री० । ककयजनपदस्य स्वनामख्यातायां प्रधाननगर्याम्, विशेष० । सैर्यमच्चपरकम-श्रेयःमत्यपराक्रम-पुं० । श्रेयसि अतिप्रशस्ये सत्ये संयमं पराक्रमः सामर्थ्यं,यस्यासौ श्रेयःसत्यपराक्रमः । संयने, उक्त० १८ अ० ।

सैर्यसरिमव-श्वेतसर्षप-पुं० । श्वेतवर्णं सर्षपभेदे, चन्वारि स-मधुरतृणफलान्यकः श्वेतः सर्षपः । सुवर्णमानभेद, स्था० ८ ठा० ३ उ० ।

सैर्यापीय-श्वेतापीत-त्रि० । रजतसुवर्णमयं श्वेतपीतवर्णं, भ० ६ श० ३४ उ० । विपा० । सैर्यावंग-श्वेतापाङ्ग-त्रि० । सितनेत्रप्रान्ते,ज्ञा० १ ध्रु० ३ अ० ।

सैर्यावसु-स्वदापस-त्रि० । जातस्वेदं, ज्ञा० १ ध्रु० ३ अ० । सैर्याल-एष्यत्काल-पुं० । प्रहणोत्तरकालं, भ० १ श० १ उ० । सैर्यामेय-श्वेताश्वेत-न० । कनकपुरनगरं स्वनामख्याते उद्यांतं, विपा० २ ध्रु० ६ अ० । (अस्य चक्रद्वयता ' धणवइ 'शब्दं चतुर्थभागे गता ।)

सैर्याऽसोग-श्वेताशोक-पुं० । श्वेतवर्णपुष्पे वृक्षविशेष, रा० । सैर-सैर-त्रि० । अथा म-न-याम् ॥८२॥७८॥ मनयां संयुक्तस्य अधोवर्तमानस्य लुग भवति । इति मस्य लुक । सस्मिते, प्रा० २ पाद ।

सैरडी-सैरटी-स्त्री० । भुजसर्पिणीभेद, जी० २ प्रति० । सैरपयारि-स्वैरप्रचारिन्-पुं० । स्वच्छन्दविहारिणि, ज्ञा० १ ध्रु० १८ अ० ।

मेरिणी-स्वरिणी-स्त्री० । स्वच्छात्रारिण्यां नर्तक्याम्, आ-
चा० १ ध्रु० २ अ० २ उ० ।

मेरियय-मेरितक-पुं० । गुरुभेदे, प्रज्ञा० १ पद ।

मेरी-मेरी-स्त्री० । देशीवचनमेतत्, यन्त्रमय्यां नर्तक्याम्,
व्य० २ उ० ।

मेरीस-मेरीश-पुं० । स्वनामख्याते नगरे, यत्र देवेंद्रसूरिः
कायोऽसर्गप्रकाशीत् । व्य० २ उ० ।

सेल-शैल-पुं० । शिलाया विकारः शैलः । स्था० ३ ठा० ३
उ० । ऋद्धरूपे पाषाणे, स्था० ४ ठा० ३ उ० । विशेषः ।
शिखरहीनपर्वते, प्रज्ञा० २ पद । मुगडपर्वते, म० ५ श० १
उ० । आ० क० । प्रश्न० । हिमवदादिपर्वतेषु, स० । विशेषः ।
न० । कृष्णवासुदेवसमकालिके नन्दिपुरराजे, ज्ञा० २ ध्रु० १
वर्ग १ अ० । पर्वतगृहं, कल्प० १ अधि० ४ जग ।

सेलग-शैलक-पुं० । अश्वरूपधारके स्वनामख्याते यज्ञे,
रत्नहीनपर्वतानुभितमाकन्दीदारकरत्नको द्वि सः । ज्ञा० १
ध्रु० ६ अ० । ध० २० । स्वनामख्याते शैलकपुरराजे, ज्ञा० १ ध्रु० ५
अ० । (थावञ्चापुस' शब्दे चतुर्थभागे २३६८ पृष्ठ कथा ।) तद्व्य-
क्त्यनाप्रतिपादके पञ्चमे ज्ञानाध्ययने च । आव० १ अ० ।
स्था० । ज्ञा० ।

सेलगराय-शैलकगज-पुं० । नमिनाथशिष्यस्यान्तिके अ-
मलोपासकधर्मप्रतिपन्नं शैलकपुरराजं, ग० १ अधि० । पञ्चा० ।

सेलगिह-शैलगृह-न० । पर्वतमुत्कीर्यकृते गृहं, म० २ श०
८ उ० ।

सेलगुहा-शैलगुहा-स्त्री० । गिरिकन्दरायाम्, शैलगुहायां
तपस्यन्त महातपस्विने पश्यन्तु । हा० २३ अष्ट० ।

सेलगोलय-शैलगोलक-पुं० । वृत्ते पाषाणगोलके, सूत्र० २
ध्रु० २ अ० ।

सेलगर-शैलगृह-न० । पर्वतमुत्कीर्यकृते गृहं, स्था० ५ ठा०
१ उ० । कल्प० ।

सेलपाय-शैलपात्र-न० । पाषाणपात्रे, आचा० २ ध्रु० १ चू०
६ अ० १ उ० ।

सेलपुर-शैलपुर-न० । स्वनामख्याते, नगरभेदे, वृ० १ उ०
३ प्रक० ।

सेलयपुर-शैलकपुर-न० । शैलकराजण्यां वामभृते नगरे,
ज्ञा० १ ध्रु० ५ अ० ।

सेलयय-शैलकज-पुं० । यत्सगोत्रान्तर्गतगोत्रविंशपर्वते-
के ऋष्यां, स्था० ७ ठा० ३ उ० ।

सेलवाल-शैलपाल-पुं० । धरणभूतानन्द्यानां गकुमारेंद्र-
यालोकपालं, स्था० ४ ठा० १ उ० । कालोदाय्यादिष्वन्यत-
मं यौथिके, म० ७ श० १० उ० ।

सेलवियारि-शैलविचारिन्-पुं० । ऋषभदेवपुत्राणामेकाशी-
तितमे पुत्रे, कल्प० १ अधि० ७ जग ।

सेलसंकड-शैलसंकट-पुं० । पर्वतैः संकीर्णं, स० १५६ सम० ।

सेलसुआ-शैलसुता-स्त्री० । पार्वत्याम्, का० ।

सेला-शैला-स्त्री० । सप्तमानां नरकपृथिवीनां मध्ये तृतीय-
स्यां नरकपृथिव्याम्, स्था० ७ ठा० ३ उ० । भुजसर्पिणी-
भेदे, जी० २ प्रति० ।

सेलियघर-शैलिकगृह-न० । पाषाणकृत्वादिभिः कृते गृहं,
व्य० ४ उ० ।

सेलु-शैलु-पुं० । स्वप्मान्तके कफे, प्रज्ञा० १ पद ।

सेलूम-शैलूष-पुं० । स्वनामख्याते अन्यथावादिनि नटे, शैलूषा
इवान्यथावादिनाऽन्यथाकारिणः आचा० १ ध्रु० २ अ० २ उ० ।

सेलेम-शैलेश-पुं० । मेरां, विश० । स्था० । आ० चू० ।

सेलेमिपडिवमग-शैलेशीप्रतिपन्नक-पुं० । अयोग्यावस्थां
प्राप्ते, प्रज्ञा० २२ पद ।

सेलेमिमत्तागा-शैलेशीमत्ताका-स्त्री० । शैलेशी-अयोग्यावस्था
तस्याः सत्ता यामां प्रकृतीनां ताः शैलेशीसत्ताकाः । तथा-
विधासु कर्मप्रकृतिषु क० प्र० १० प्रक० । ताश्च द्विधा तथा-
उदयवत्यः, अनुदयवत्यश्च । तत्रोदयवत्यां मनुष्यगतिमनुष्या-
युः पञ्चन्द्रियजातित्रससुभगादेवपर्याप्तयाद्वयशः कीर्तिनीर्थ-
करोऽर्थात्प्रमातासातान्यतरवादीनीयरूपा द्वादश तामां प्रकृ-
तीनां तनायोगकालेन तुल्यानि स्पष्टकानि एकैकनाधिकानि
भवन्ति । क० प्र० १० प्रक० ।

सेलेसी-शैलेशी-स्त्री० । शैलेश इव मेरांरिव स्थिरता शैलेशी ।
दर्श० ४ तत्र । चतुर्दशगुणस्थानस्थायित्वे, उल० २६
अ० । विश० । आचा० । कर्म० । आ० । आ० म० । आ०
चू० । (' अकम्मया ' शब्दे प्रथमभागे एतत्फलमुक्त्वा ।)

शैलेशीशब्दव्युत्पत्तिमाह—

सेलेसो किल मेरू, सेलेमी होइ जा य तदचलया ।

होउं व असेलेसो, सेलेसी होइ थिरयाए ॥ ३०६५ ॥

अहवा सेलु व इसी, सेलेसी होइ सोऽतिथिरयाए ।

मे व असेलेमी होइ, सेलेसी हो अलांवाओ ॥ ३०६६ ॥

सीलं व समाहाणं, निच्छयओ सव्वमं वरो सो य ।

तस्सेसो सीलेसो, सेलेमी होइ तदवत्था ॥ ३०६७ ॥

शैलेशी—मेरुस्तस्यवाऽचलता-स्थिरताऽस्यामवस्थायां सा
शैलेशी । अथवा—अशैलेश शैलेश इव स्थिरतया भव-
ति शैलेशी भवति, ' भवति ' इत्यध्याहारः । अथवा—प्राकृत-
सङ्गामाश्रित्य स्थिरतया ' सेलु व इसी महारिसी ' तस्य-
संबन्धिनां स्थिरतावस्थाऽप्युपचारतः शैलेशी । अथवा—प्राकृ-
तत्वादेव ' से निषखू या भिषखुणी या ' इत्यादिन्यायतः
' से ति सो महारिसी ' अलश्या-लश्यारहितो भवति यस्या-
मवस्थायां सा शैलेशी, अकारलोपादिति । अथवा—शीले
समाधाने, तच्च निश्चयतः प्रकृतप्राप्तसमाधानरूपत्वात् सर्व-
संवरः, ततस्तस्य सर्वसंवररूपस्य शीलस्थेशः शैलेशस्त-
स्यमवस्था शैलेशीति । विश० ।

सेलेमीकरण-शैलेशीकरण-न० । शैलेशो मेरुस्तस्येय
स्थिरता साम्यावस्था शैलेशी । यद्वा-सर्वसंवरः
शीले तस्य य ईशः शैलिशः तस्येयं योगनिर्ग-
धावस्था शैलेशी तस्यां करणम् । पूर्वविरचितशैलेशी-
समयसमानगुणश्रेणीकस्य वेदनीयनामगोत्राख्याघातिक-
र्मत्रितयस्यासंख्येयगुणया श्रेण्या आयुःशेषस्य तु यथास्व-
रूपस्थितया श्रेण्या निर्जरेण, कर्म० २ कर्म० । प्रच० ।

सेलेमीमद्वा-शैलेश्यद्वा-स्त्री० । शैलेशीकाले, स्त्री० ।

सेलोदाइ-शैलादायिन्-पुं० । राजगृहनगरस्य शिलापट्टक-
स्यादेर नामन्तपरिवास्यन्ययूथिकभेद, भ० ७ श० १० उ० ।

सेलोवद्वाण-शैलोपस्थान-न० । पापाणमण्डपे, आचा० २
श्रु० १ चू० २ अ० २ उ० ।

सेलोवद्वाणकर्मन्त-शैलोपस्थानकर्मन्ति-न० । स्थानावशेषे,
यत्र पापाणपरिकर्म क्रियते । आचा० २ श्रु० १ चू० १
अ० ११ उ० ।

सेलोवद्वाणघर-शैलापस्थानगृह-न० । पापाणमण्डपे, स्था०
४ ठा० १ उ० ।

सेल्ल-शल्य-न० । बालमयं भुमिरे, सेल्लं बालमयं भुमिरे तं
स्वांगं बुज्जति किं स्वारे संजाओ न वि तथ्य अस्किलिदुं
कम्म भणियं । नि० चू० १ उ० ।

सेल्लग-शल्यक-पुं० । भुजपरिसर्पजन्तुभेदे, यच्चर्मकर्त्तलके-
रङ्गरक्तका विधीयन्ते, प्रश्न० १ आश्र० द्वार ।

सेव-शैव-त्रि० । शिवो भक्तिरस्येति । पशुपते, 'शैवो द्वाद-
शवर्षाणि, वनं कृत्वा ततः परम् । यद्यसकस्त्येजडापि,
यागं कृत्वा वनेश्वरं ॥ १ ॥ ' विशेष० । आचा० । आ० म० ।
शैवीदीक्षात एव मोक्ष इत्ययं व्यवस्थिताः । सूत्र० १
श्रु० १ अ० ३ उ० । (पल्लवकव्यता 'कडवाइ' शब्दे तृती-
यभागे २०५ पृष्ठ उक्ता ।) शिष्यानिमित्तं व्याकरणभेदे, कल्प०
१ अधि० १ अण ।

सेवग-सेवक-त्रि० । भजकं, प्रश्न० २ आश्र० ४ द्वार ।
अनुष्ठानरते, पञ्चा० १२ विव० । कारके, नि० चू० १ उ० ।
चोरभट्टकं, चू० ३ उ० । सेवकोऽशेषकर्ममोक्षनाय पारगो
भवति । सूत्र० १ श्रु० १३ अ० ।

सेवण-सेवन-न० । पर्युपासने, उक्त० ३५ अ० । भजनं, स्था०
४ ठा० २ उ० । प्रच० । आच० ।

सेवणा-मेवना-स्त्री० । भजनायाम्, विशेष० । सूत्र० । आश्रयणे,
पञ्चा० १६ विव० । उपभागे, आचा० १ श्रु० ६ अ० १ उ० ।
विशोधी, नि० चू० १ उ० ।

सेवणाहिगार-मेवनाधिकार-पुं० । सेवनायां चौर्यादिसेवना
यामधिकारो नियोगः सेवनाधिकारः । गौणमैथुने, अत्रह-
प्रभृत्ता हि चौर्याद्यनर्थसेवास्वधिकृतो भवति । आह च -
'सर्वेऽनर्था विधीयन्ते, नैरर्थैकलालसैः । अर्थस्तु प्रार्थते
प्रायः, प्रेयसीप्रेमकामिभिः ॥ १ ॥ ' प्रश्न० ४ आश्र० द्वार ।

सेवमाण-सेवमान-त्रि० । कुर्वाणे, उक्त० १२ अ० । सूत्र० ।

सेवा-सेवा-स्त्री० । पर्युपासनायाम्, अभ्युत्थानदण्डप्रहणान-

नदानादौ, नि० चू० १ उ० । शकस्य देवन्द्रस्याप्रास्वप्रम-
हिपीषु द्वितीयायामप्रमहिष्याम्, भ० १० श० ५ उ० ।

सेवाल-शैवाल-न० । तस्माकारं जलरुहभेदं, प्रसिद्धं जैतृ
जले भवति । प्रज्ञा० १ पदं । शैवालं जलोपरि मलरूपम् ।
आचा० १ श्रु० २ अ० । आ० म० । अष्टापदपर्वतस्य द्वितीयम-
खलायां पञ्चगतीनापमयूथाधिपतौ गौतमप्रव्राजिते ताप-
से, उक्त० १० अ० । पङ्क० ६० ना० ८ वर्ग ४३ गाथा ।

सेवालांदाइ-शैवालांदायिन्-पुं० । कालोदाय्यादिषु अन्ययू-
थिकेष्वन्यतमं यूथिके, भ० ७ श० १० उ० ।

सेविय-मेवित-त्रि० । जुष्टं, तिस्रं च । स्था० ४ ठा० ३ उ० ।
प्रश्न० ।

सेवियव्व-सेवितव्य-त्रि० । सेवनीये, उक्त० ३२ अ० ।

सेस शेष-त्रि० । उक्तादन्यस्मिन्, पञ्चा० १६ विव० । प्रज्ञा० ।
उक्त० । स्था० । आव० । आचा० । उड्डलनासंक्रमाभिधानेऽव-
सरे, यत्प्रागभिहितं चरमस्वरुडं तत्र शेषमित्युच्यते । क० प्र० ।
अल्पं कृतं, आ० म० १ अ० । नागराजं, ती० ३२ कल्प ।

सेसद्विषया-शेषद्रव्या-स्त्री० । गृहोपयुक्तशेषद्रव्येण कृता
शेषद्रव्या । लोपासकस्य गृहपतेः सम्बन्धिन्या नालन्दायाः
पूर्वोत्तरस्यां दिशि उदकशालायाम्, सूत्र० २ श्रु० ७ अ० ।
(अत्रत्या विशेष 'पेढालपुत्त' शब्दे पञ्चमभागे उक्तः)

सेसमइ-शेषमति-स्त्री० । पूर्वरुचकवास्तव्यायां दिक्कुमारीम-
हत्तरिकायाम्, द्वी० ।

सेसव-शैशव-न० । शिशोरवस्थायाम्, आचा० १ श्रु० २
अ० १ उ० । सूत्र० ।

शेषवत्-न० । अनुमानभेदे, अनु० ('अणुमाण' शब्दे प्रथ-
मभागे ४०३ पृष्ठं व्याख्यातमेतत् ।)

सेसवई-शेषवती-स्त्री० । दक्षिणरुचकवास्तव्यायां दिक्कुमा-
रीमहत्तरिकायाम्, स्था० ८ ठा० ३ उ० । आ० म० । प्रति० ।
आव० । आ० क० । आ० चू० । ज० । सप्तमवासुदेवमातरि,
आव० १ अ० । म० । भगवतो महावीरस्य दौहित्र्यां जमा-
लिपुत्रायाम्, आचा० २ श्रु० ३ चू० । आ० चू० । कल्प० ।

सेसिद-शेषेन्द्र-पुं० । दर्शिकरसर्पभेदे, प्रज्ञा० १ पदं ।

सेसिय-शेषित-त्रि० । अल्पीकृते, 'कर्मं सेसियमदुहा' 'सेसि-
यमदुहति-ज्ञानाश्रयाद्यष्टप्रकारैः पूर्वं 'से' तस्य सिर्ताम-
त्ययः । अथवा-'सेसियं' ति अनाभागनिर्वर्तितयथाप्रवृत्त-
करणेन सम्यग्ज्ञानादुपायतश्च क्रमेण शेषिते-शेषे कृतं-
स्थित्यनुगवादिभिरल्पीकृतम् । विशेष० ।

सेसीकय-शेषीकृत-त्रि० । स्थित्यादिभिरल्पीकृते, आ० म०
१ अ० ।

सेह-सेध-पुं० । 'सिध' संराज्ञाविति धन्वनात्, संध्यते-निष्पा-
द्यते यः स सेधः । शिष्ये, स्था० ३ ठा० २ उ० ।

शैत्-पुं० । शिष्यां वाऽधीते इति शैत्तः । स्था० ३ ठा० २ उ० ।
अभिनवप्रव्रजिते, स्था० ५ ठा० १ उ० । सूत्र० । प्रति० । 'ति-
हि उत्तराहिं रोहिणीहिं, कुब्जा उ सेहनिकसमणं । सेहोघटा-

वर्गं कुञ्जा, अणुञ्जा गणिवायव' ॥ २६ ॥ ८७२ ॥ ४० प० ।
आत्रा० । लघुनाधौ, कल्प० ३ अधि० ६ क्षण । नि० चू० ।
अदपपर्याय, दशा० ३ अ० । प्रथमकालके साधौ, ध० ३
अधि० । शिक्षाहं साधौ, ध० ३ अधि० । ग० । वृ० ।
गणु- धा० अदर्शन, " गणुगिरिगाम-खिवहावमेह-पडि-
ना-सहावहराः ॥ ८ । १७८ ॥ इति गणुध्याताः सेह इत्यादि-
शः । सेहइ । नश्यति । प्रा० ४ पाद ।

सेहदृवणाकल्प-शैलस्थापनाकल्प-पुं० । अभिनवशिष्यप्रवा
जनायाम्, सेहदृवणाकल्पो नाम अट्टारसपुरिससुं धीसुं-
इत्यासुं पुत्र्यभणियर्जावदवियकल्प एए जो पदवावह सा
सेहदृवणाकल्पो । पं० चू० २ कल्प ।

सेहगण-शिक्षण-न० । प्रहणासवनाभ्यासे, सूत्र० १ श्रु० २
अ० १ उ० ।

सेहशिक्षवमण-शैलनिष्क्रमण-न० । शिष्यस्य प्रव्रजनं, द० प० ।
पहमी पञ्चमि दसमी, पञ्चमिकारमीवि य तंहव ।
एषु य दिवमेसुं सेह निक्वमणं करे । ८ । ८५४ । द० प० ।
भंदे जए य पुत्रे, सेहनिक्वमणं करे (१० । ८५५ । द० प० ।
निहिं उत्तगहिं, रोहिणीहिं, कुञ्जा उ सेहनिक्वमणं ।
सेहोवहावणं कुञ्जा, अणुञ्जा गणिवायव । २६ । ८७२ । द० प० ।

सेहशिष्केडण-शैलनिष्केटन-न० । शिष्यापहारे, द० प० ।
पहमी पंचमि दसमीए, पञ्चमिकारमी वि य ।

तह एषु दिवमेसुं, सेहशिष्केडणं करे । द० प० ।

सेहशिष्केडिया-शैलनिष्केटिका-स्त्री० । शैलकस्य दीक्षितु-
मिष्टस्य निष्केटिका-अपहरणम् । तद्योगाद्यो मातापित्रा-
दिभिरननुहताऽपहृत्य दीक्षितुमिष्टने साऽपि शैलनिष्के-
टिकाः । ग० १ अधि० । दीक्षितुमिष्टस्यापहरणे, ध० ३
अधि० । नि० चू० । तदपहरणकर्तारि, त्रि० । ग० १ अधि० ।
इयानि सेहशिष्केडिता-

ततियव्वयाइयोर, निष्केडगतेशियं वियाणाहि ।

अतिसेसियमि भयणा, अमूढलक्खे य पुरिसमि ॥ ४३४ ॥

सेहशिष्केडियं जो करति स तानय वयं अद्विणादाखवर-
मणं अतिचरति, ते करसं कइ वा शिष्केडंता ततियव्वते
अतिचरति ? ।

गाहा-

अपहुप्पसो वालो, वरिद्वरिसुणो अहव असिबिडो ।

अम्मापितुअविदिमो, ए कप्पती तन्थ वाऽसन्थ ॥ ४३५ ॥

अपहुप्पसो अद्वरिसो किं वाऽधिको वा अद्वरिसुणं वा
सोलमवरिसुणं वा अवजणं जातं, अहवा-अणिविदुं अवि-
वाहितं तदुप्पगारं अम्मापितुअविदिमं तन्थ वा गामे अअ-
रथ वा ए कप्पति पदवावतुं । अह निष्केडितां तं निष्केडगते-
णं वियाणाहि । इमो एत्थ तणगावगणो ।

गाहा-

तेणे य तेणतेणे, अपडिच्छग पडिच्छगे य णायव्वं ।

एते तु मेहशिष्के-डियाए चत्तागि उ विगप्पा ॥ ४३६ ॥

इमे वक्खणं । गाहा-

जो तं उप्पासयए, स तेणे होति लोगउत्तरिते ।

भिक्षवातिणं गतंमि उ, हरमाणो तेणतेणो उ ॥ ४३७ ॥
अपहुप्पसं बालं हरतो तेणो, स तेणो तं मेह
वाहिं गामादियाणं ठवेत्ता अप्पणा भिक्षस्स पविट्ठा,
एत्थंतरे जो तं सेहं अरणो उप्पासेत्ता हरति सो तेणतेणो
(नि० चू०) (प्रतिच्छकविषयः 'पडिच्छग' शब्दे पञ्चमभाग
गतः ।)

सेहनिष्केडियं करेतस्स चउगुरुं आणादिया य दोसा, इमे या
गाहा-

अम्मापियरो कस्म वि, विपुलं घेत्तुण अत्थमारं तु ।

रायादीणं कहिए, कटणम्मि य गिएहणादीया ॥ ४३६ ॥
कटा ।

गाहा-

विपरिणमेज्जा मप्पी, केइ संबंघिणो भवे तस्स ।

विपहिणताए धम्मं, सुणज कुञ्जा व गहणादी ॥ ४४० ॥

शिष्केडणं मेहस्स उ, सुयधम्मो सलु विगाहितो होति ।

सुयधम्मस्स व लोवा, चरित्तलोवं वियाणाहि ॥ ४४१ ॥

संयमवहउं नाउं सत्ती विपरिणमेज्जा मेहस्स वा संबंधी ने
य विपरिणता धम्मं सुणजा, रायमादिपहिं वा गहणादि
कारवेज्जा ।

गाहा-

आयरिय उवज्झाया, कुलगणसंधो य धम्मो य ।

सच्चेऽवि परिचत्ता, मेहं शिष्केडयंतेण ॥ ४४२ ॥

गायादि रुटो स तेमि कडगमइं करेज्ज तग्हा मातापियरेण
अदत्ता सेहशिष्केडिया ए कायव्वा । चितियपदेण वा करेज्जा ।
अतिसंसगंमि भयणेति अस्य व्याख्या ।

गाहा-

हांहिति जुगप्पहाणो, दोमा वि न केवि तन्थ होहिति ।

तेणऽतिमसा दिक्खे, अमोहहत्थे य तत्थेव ॥ ४४३ ॥

जो आहिमादीअतिसपण जाणति एस निन्धारणो जुग-
प्पहाणो हाहिति, दोसा य ए केऽवि भावस्संति तेण अतिस-
यी दिक्खति । अह जाणति हाहिति दोसा तो ए पदवावेति ।
एस भयणो 'अमूढलक्खा व आयरिआ' अमोहहत्थो जे जे
पदवावेति सो अचस्से खित्थरति न य केऽपि दोसा उप्पज-
ति तं च नान्यत्र नयंतित्यर्थः । सेहशिष्केडिता अट्टारसपुरि
सुं सि गतं । नि० चू० ११ उ० । पं० भा० पं० चू० । तास-
लिपुत्राऽऽचार्येणार्यराज्ञताचार्यभारित इति प्रथमशैलनि-
ष्केटितेति । आ० क० १ अ० । ('अणुदुप्प' शब्दे प्रथम-
भागं शैलचौर्यमुक्रम् ।)

सेहभूमि-शैलभूमि-स्त्री० । शिष्यस्य महाव्रतारोपणकाले, इत्य० ।

तन्नां सेहभूमिआं पसत्ताआं, तं जहा-सत्तराइंदिया, चाउ-

म्मामिया, छम्मामिया य । छम्मामिया उकोसिया, चाउम्मा-

सिया मडिक्कमिया, सत्तराइंदिया जहम्मिया ॥ (सू० १५)

अस्य संबन्धमाह-

तुद्धाउ भूमिसंखा, टिया व ठावेति ते इमे हुंति ।

पडिवक्खतो व सुत्तं, परियाए दीहहस्से य ॥ ५० ॥

तुल्या भूमिसंख्या शैलकाणामिति क्खत्वा, अथवा-धृष-

सूत्रे स्थविरा उक्तास्ते च स्वयं स्थित्वा अस्यान् स्थापयन्ति
ते चाप्येवं स्थाप्यमाना इमे वक्ष्ययाणा भवन्तीति तत्प्रति-
पादनार्थमिदं सूत्रम् । अथवा-प्रतिपक्षेण इदं सूत्रमापतितम् ।
तद्यथा-पूर्वसूत्रे स्थविराः, तेषां च प्रतिपक्षाः शैक्षाः, यदि वा-
स्थविराणां दीर्घः पर्यायः, शैक्षकाणां शैक्षकत्वेन इत्येव इति
स्थाविरसूत्रानन्तरं शैक्षकसूत्रम् । अस्याक्षरगमनिका प्राग्वत् ।
सम्प्रति शैक्षकाणां यद् वक्ष्ये नत्संस्व-

नाय द्वारगाथामाह—

सेहस्स तिष्मि भूमिउ, दुविहा परिणामगा दुवे जडा ।

पत्तजहंते संभुं-जया य भूमिचित्तियविवेगो ॥५१॥

शैक्षकस्य तिष्मो भूमयो वक्ष्ययाः, सूत्रोपासत्त्वात्तथा शैक्षका
द्विविधाः-परिणामका, अपरिणामकाः वक्ष्ययाः । द्वौ च जडौ ।
तथा पात्राणि पात्रभूतान् त्यजति दोषा वक्ष्ययाः, संभोजना
च तथा भूमिचिकस्य जलमूकैलमूककरणजड (डू) लक्षणस्य
विधेकः परित्यागो वक्ष्यः, एष द्वारगाथासंक्षेपार्थः । व्या-
सार्थयस्तु प्रतिद्वारमाभिधातव्यः ।

तत्र प्रथमनो भूमिद्वारमाह—

सेहस्स तिष्मि भूमि, जहम्हो तह मज्झिमा य उक्कोमा ।

राईदिसत्त चउमा-सिया य छम्मासिया चेव ॥५२॥

शैक्षकस्य तिष्मो भूमयस्तद्यथा-जघन्या मध्यमा उत्कृ-
ष्टा च । तत्र जघन्या सप्तरात्रिन्द्वा, मध्यमा चातुर्मासिकी,
उत्कृष्टा षाण्मासिकी ।

पुव्वांवट्टपुराणं, करणजयड्ढा जहम्मिया भूमी ।

उक्कोमा दुम्महं, पडुच्च अस्सइहाणं च ॥५३॥

पूर्वमुपस्थः-उपस्थितः पूर्वोपस्थः स चासौ पुराणश्च
पूर्वोपस्थपुराणस्तस्मिन् करणजयाय जघन्या भूमिर्भवति ।
इयमत्र भावना-यः पूर्व प्रवज्यात्प्रव्रजितः पश्चात्पुनरपि प्र-
व्रज्यां प्रतिपन्नवान् स सप्तमे दिवसे उपस्थापयितव्यः,
तस्य हि यावद्भिर्दिवसैः पूर्वविस्मृतसामाचारीकरणमत्य-
न्तं दुःप्रभवति एषा जघन्या भूमिः, दुर्मैधसमभ्रद्धानं
च प्रतीत्य उत्कृष्टा षाण्मासिकी भूमिः ।

एमेव य मज्झिमिया, अणहिज्जंते अस्सइहंते य ।

भाविपमेहाविस्स वि, करणजयड्ढा य मज्झिमिया ॥५४॥

एवमुक्ते उत्कृष्ट अनधीयानं अश्रद्धाने च माध्यमिकी भूमिः
प्रतिपत्तव्या । अथवा-भावितस्यापि-श्रद्धानस्यापि मधावि-
नध्यापि च करणजयार्थं माध्यमिकी भूमिः । गतं भूमिद्वारम् ।

अधुना द्विविधपरिणामकद्वारमाह—

आणादिदुंतेण य, दुविहो परिणामगो समासेणं ।

आणापरिणामो खलु, तत्थ इमो होइ नायव्वो ॥५५॥

स द्विविधः परिणामको भवति, तद्यथा-आज्ञया, दृष्टान्तेन
च । तत्र समासेन-संक्षेपेण आज्ञापरिणामः खल्वेवं वक्ष्य-
माणो भवति । तमेवाह—

तमेव सखं नीसंके, जं जिणेहिं पवेदियं ।

आणाए एस अक्खाओ, जिणेहिं परिणामगो ॥५६॥

नदेव सखं यज्जनैः प्रवेदितमित्येवं यो निःशङ्कं श्रद्धान्ति
न च कारणं जनयते एष आज्ञया परिणामको जिनैराख्यातः ।

दृष्टान्तपरिणामकमाह—

परोक्खं हेउगं अत्थं, पच्चक्खेण व साहियं ।

जिणेहिं एस अक्खातो, दिदुंतपरिणामगो ॥५७॥

परोक्खं हेतुकं हेतुना लिङ्गन गम्यं हेतुकमर्थं प्रत्यक्षेण प्रत्य-
क्षप्रसिद्धेन दृष्टान्तेन साधयन् आत्मबुद्धाधारोपयन् यो व-
र्त्तते दृष्टान्तपरिणामको जिनैराख्यातः । दृष्टान्तेन विवक्षित-
मर्थं परिणमयत्यात्मबुद्धाधारोपयतीति दृष्टान्तपरिणामक
इति व्युत्पत्तेः । तत्राज्ञापरिणामकः, आज्ञयैव कायान् श्रद्धान्ति,
दृष्टान्तपरिणामकस्तु दृष्टान्तेन श्रद्धान्तिपयितव्य इति ।

तस्य कायश्रद्धानोत्पादनार्थमिदमाह—

तस्मिदियाणि पुव्वं, सीमंतं जइ उ ताणि सदहइ ।

तो से नाणावरणं, सीसइ तांह दमविहं तु ॥५८॥

तस्य दृष्टान्तपरिणामस्य पूर्वमिन्द्रियाणि श्रोत्रादीनि शि-
ष्यन्ति तत्र यां तान्मिन्द्रियाणि श्रद्धान्ति ततः तमेतस्य
ज्ञानावरणं दशविधं शिष्यते ।

कथमित्याह—

इन्द्रियावरणं चैव, नाणावरणे इ य ।

तो नाणावरणं चैव, माहियं तु दुपंचहा ॥ ५९ ॥

इन्द्रियावरणं, ज्ञानावरणं च । तत्र इन्द्रियावरणं नाम इन्द्रिय-
विषयशब्दादिसामान्यापयोगावरणं, ज्ञानावरणमिन्द्रियवि-
षयेष्वेव शब्दादिषु विशेषापयोगावरणम् । इन्द्रियावरणं ज्ञाना-
वरणं च श्रोत्रादियदिभेदतः प्रत्येकं पञ्चप्रकारमेव ज्ञानावर-
णम् । द्विपञ्चधा-एवं दशप्रकारमाख्यातम् ।

तानेव दश भेदान् विवेकमाह—

सोयावरणं चैव, णाणावरणं होइ तस्सेव ।

एवं दुयभेएणं, णायव्वं जाव फासो ति ॥ ६० ॥

श्रोत्रावरणं तथा तस्यैव श्रोत्रस्य ज्ञानावरणमेवं द्विक-
भेदेन तावत् ज्ञातव्यं यावत्स्पर्शः, तद्यथा-चक्षुरिन्द्रिया-
वरणम्, चक्षुरिन्द्रियज्ञानावरणम् । घ्राणैन्द्रियावरणम्, घ्राणे-
न्द्रियज्ञानावरणम् । रसनेन्द्रियावरणम्, रसनेन्द्रियज्ञाना-
वरणम् । स्पर्शेन्द्रियावरणम् स्पर्शेन्द्रियज्ञानावरणमिति ।

साम्प्रतमिन्द्रियावरणस्य विज्ञानावरणस्य

च विषयविभागार्थमिदमाह—

बहिरस्म उ विक्खाणं, आवरियं न उण सोयमावरियं ।

अपडुप्पणो बालो, अतिवुट्ठो तह असक्की वा ॥ ६१ ॥

विक्खाणावरियं तस्मिं, कम्हा जम्हा उ ते सुणंता वि ।

न वि जायंते किमयं, सहो संखस्म पडहस्स ॥ ६२ ॥

बहिरस्य विज्ञानं श्रोत्रेन्द्रियविज्ञानमावृणन्, सामान्यतः
शब्दमात्रश्रवणेऽपि तद्गतविशेषापरिज्ञानात्, नतु श्रोत्रमा-
वृणन् सामान्यतः शब्दमात्रश्रवणात्, तथा योऽपटुप्रज्ञो-बालो
यश्चातिवृद्धो यो वा असंज्ञी असमस्कः पञ्चान्द्रियः, एतेषां
विज्ञानमावृणन् । कस्मात्?, यस्मात्तं शृण्वन्तोऽपि न विज्ञान-
तं किमयं शब्दः शङ्कस्य, उत-पटहस्येति ।

किं ते जीवमजीवं, जीवा एवेति तेण उदियम्मि ।

भस्सइ एव विजाणमु, जीवा चउरिंदिया विति ॥ ६३ ॥

किं ते अधिरादयो जीवाः अजीवा वा ? । तत्र जीवा एवेति तेनादिते भरणे-एवं वाधरादिवत् चतुर्गिन्द्रिया अपि जीवा इति विजानीहि श्रोत्रावरणमात्रेण जीवत्याप्रच्युतेः ।

एवं चकिंखदियथा-रिंदियजिंभिदिभोवधाएहि ।
एकैक्यहाणीए, जाव उ एगिदिया नेया ॥६४॥

एवमेकैकहान्या एकैकगिन्द्रियपरिहानितः चतुर्गिन्द्रियघाणे-गिन्द्रियजिंहेन्द्रियोपघातेः क्रमेण त्रीन्द्रियादयः तावन् ज्ञया यावदेकैन्द्रियाः, तद्यथा-चतुर्गिन्द्रियोपघातेऽपि त्रीन्द्रियाः घाणेन्द्रियोपघातेऽपि द्वीन्द्रियाः, जिंहेन्द्रियोपघाते-प्येकेन्द्रियाः । इह पूर्वं विज्ञानावरणेऽपीन्द्रियमनावृतमुक्त्वा ।

इदानीमिन्द्रियावरणेऽपि विज्ञानमनावृतमुपदर्शयति-
सस्त्रिंस्त्रिदियघाए वि, तन्नाणं न विरिजइ ।

विज्ञाणं नतु सस्त्रीणं, विजमाणे वि इंदिए ॥ ६५ ॥

संज्ञित इन्द्रियघातेऽपि न ज्ञानमुपहतेन्द्रियज्ञानं नाऽऽप्सि-यते । एतच्छास्त्रे भावयिष्यते । असंज्ञितानां पुनर्विद्यमानेऽपीन्द्रिये विज्ञानं नास्ति । यथाकं प्राक् तथा चास्त्रे वदयते ।

एतदेव भावयति-

जो जाणइ य जच्चंधो, वन्ने रूवे विकप्पसो ।
नेत्ते वाऽऽवरिते तस्म, विज्ञाणं तं तु चिदुइ ॥६६॥
पासन्ता वि न याणंति, त्रिसंसं वसमादीं णं ।
बाला असन्निगां चव, विज्ञाणावरियम्मि उ ॥६७॥

यो नाम जात्यन्धः अस्पृष्टचक्षुर्वर्णान् रूपाणि च विकल्प-शाऽनकप्रकारे जानाति तस्य नेत्रे अघ्यावृते तत् विजाना-ति अन्धीभूतोऽपि यथाविशेषान् रूपांशेषांश्च; तथैव स्प-शते जानातीत्यर्थः । तथा बाला असंज्ञितश्च पश्यन्तोऽपि वि-ज्ञानं आवृते वर्णादीनां विशेषं न जानाति । तदवमिन्द्रि-योपघातेऽपि न विज्ञानोपघातः, ज्ञानोपघातेऽपि नेन्द्रि-योपघात इति विज्ञानेन्द्रिययोर्भेदः, तेनेह तयोर्भेदात्सदावरण-योग्यो भेद इति । ज्ञानावरणं दशधा ।

सांप्रतमेकैकैन्द्रियहान्या यत् एकैन्द्रियत्वं पूर्वमुक्तं तद्भा-वयति-

इंदियउवधाएणं, कममो एगिदिओ व संवुत्तो ।
अणुवहए उवकरणे, विसुज्जए ओसहादीहिं ॥६८॥
अवचिजए य उवचि-जए उ जह इंदिएहिं सां पुस्सो ।
एस उवमा पसरथा, संमारींशदियविभागे ॥६९॥

कोऽपि पुरुषः क्रमशः-क्रमेणन्द्रियाणां श्रोत्रादीनामुपघा-तेन एकैन्द्रिय एव संवृत्तः । तत्र आनुपहते उपकरणे-उ-पकरणेन्द्रियं पुनरुपधादिभिर्विशुध्यति-सर्वस्पृष्टेन्द्रिया भवति । तत्र यथा स पुरुष इन्द्रियैरपनीयते उपवीयते च एषा उपमा संसारिणांमिन्द्रियविभागं प्रशस्ता । तथैव सं-सारिणोऽपि पञ्चेन्द्रिया भूत्वा चतुर्गिन्द्रियास्त्रीन्द्रिया द्वीन्द्रिया एकैन्द्रिया भूत्वा पुनर्द्वीन्द्रियास्त्रीन्द्रियाश्च-तुर्गिन्द्रियाः पञ्चेन्द्रियाश्च भवन्तीत्यर्थः । (६५० ।)

(परिणामकविषयः ' परिणामक ' शब्दं पञ्चमभावे यतः ।)
एतदर्थं सुखेन जीवत्वपतिपत्यर्थमुपसंहरन्नाह-

एस परिणामगो भणितो, अहुणा उ जहुं वोच्छामि ।
मो दुविहो नायव्वो, भासाएँ सरीरजहुं उ ॥ ७७ ॥
एष द्वावधो विपरिणामक उक्त्वा । अचुना ज(हुं)उं वक्ष्ये, स जहो द्विविधो ज्ञानव्यः, तद्यथा-' भासाएँ ' इति भाषा-जडः, शरीरजडश्च ।

जलमूगएलमूगो, मम्मणमूको य भामजहुं य ।
दुविहो सरीरजहुं, धुल्लाकरणे अनिपुणो य ॥ ७८ ॥
भाषाजडस्त्रिविधः, तद्यथा-जलमूकः, एलमूको, मम्मणमूक-श्च । शरीरजडो द्विविधस्तद्यथा-शरीरजडः, क्रियायामनिपुणश्च ।

पहमस्स नत्थि महो, जलमज्जे व भामतो ।
बीयो उ एल्लगो चव, अच्चत्तं बुच्चुयायइ ॥ ७९ ॥
प्रथमस्य जलमूकस्य जलमध्यं इव भाषमाणस्य नास्ति-शब्दः, द्वितीय एल्लमूकः एल्लमिव बुद्धदायने ।

मम्मणो पुण भासंतो, खलए अंतरंतरा ।
चिरेणं नीति मे वायं, अविमुद्धा व भासतो ॥ ८० ॥
मम्मनः पुनर्भाषमाणोऽन्तरा अन्तरा स्खलति, यद्विवा-सं' तस्य भाषमाणस्य वाक् चिरेण ' नीति ' निर्गच्छति अवि-मुद्धा वा ।

सम्प्रति ' दुवे जहु ' इति द्वारमाह-

दुविहेहिं जहुदोमेहिं, विसुदं जो उ उज्झति ।
कायाचत्ता भवे तेणं, मासा चत्तारि भारिया (गुरुकंतं) ८१
द्विविधेन जाड्यदोषेण विशुद्धं य उज्झति तेन कायाः-षट्-कायास्त्यक्ता भवेयुः, न संरक्षिताः, तथस्य प्रायश्चित्तं च-त्वरो गुरुका मासाः । एतेन संभोजनद्वारं व्याख्यातम् ।

कहिए महिए चव, उववेति परिग्गहे ।
मंडलीए उ वट्टतो, इमे दोसा उ अंतरा ॥ ८२ ॥

अन्तराऽन्तरा षड्जीवनिकायं कथितं अजितं च ' उववेति ' पतङ्गहः तत्र समुद्देशाप्यते इत्यर्थः, एतदनुपस्थापितो भवति, तदा ते मण्डल्यां समुद्देशयत् अन्तरा पुनर्भेद्यमाने इमे व-श्यमाणा दोषाः ।

तान् (दोषान्) एवाह-

पायस्स वा विराहण, अतिही दइण उहु गमणं वा ।
सहस्स वा दुगुंछा, सच्चं दुदिदुधम्म चि ॥ ८३ ॥

उन्पाटयते-नयत आनयते वा पात्रस्य विराहना स्मृतौ । यद्विवा-अतिथीन् दृष्ट्वा तस्य ' उहु ' इति धमनं प्रवर्त्तत, गमने वा तत एव प्रदेशात् क्रयात्, शैलकस्य वा जुगुप्सा जनन क्रिय-ते, यथा कर्नापि दोषेण दुष्ट एवः । ततः पृथग् भुङ्क्ते सच्चं वा काश्चित् जुगुप्सते, यथा-पात्रमप्येवंभूतं भोजनात् बहिः कुर्वन्त अहो दुर्दृष्ट्यर्माण इति ।

सम्प्रति ' भूमिनिर्यावयेणो ' इति व्याख्याकार्यमाह-
जलमूग एलमूगो, सरीरजहुं य जो य अतिपुणो ।

जं बुद्धं तु विवेगो, भूमितियं ते न दिक्खिजा ॥८४॥
यद्युक्तं भूमिन्निकस्य विवेक इति तस्याभमर्थः जलमूक एड-
मूकः शरीरजडश्च याऽतिस्थूलस्तानेनान् प्राञ्च न दीक्षयेत् ।

दुर्मेहमण्डलितेमी, न जाणती जो तु करणतो जड्डा ।
ते दुक्खि वि तेण उ सो, दिक्खेइ सिया तो अत्तिसेसी ॥८५॥
दुर्मेधसं यश्च करणतो जडस्तमननिशेषी अननिशयी
न जानति तेन कारणेन नो द्वावपि स दीक्षयेत् ।

अथ स्यान्सोऽतिशेषी ततो न दीक्षयति—
अहङ्ग न भामाजड्डं, जडाति परंपरागयं छउमा ।
इयरं पि देमहिडग-अमतीए वा विविचि(ठवि)जा ॥८६॥
अथवा 'भासाजड्ड' इति दुर्मेधसं परंपरागतं मातृपक्षपरंपरा
गतं गुरुपक्षपरंपरागतं च छद्मस्था न त्यजन्ति, इतरमपि क-
रणजडं देशहिरण्यकस्य देशदर्शनाय अस्मिन् वा अन्यास्मिन्
साधौ दीक्षयेद्व्यथा विवचयेत्-न दीक्षयेत्, दीक्षयन् वा प-
रिष्ठापयेत् ।

अत्रैव मतान्तरं दृश्यते—
मानुमनाएणां वा, दुर्मेह तमं पि केइ इच्छंति ।
तं न भवति पल्लिमंथा, स्याया वि चरणं विणा शारणं ॥८७॥
केचिन् मनुष्यज्ञानेन दुर्मेधास्तमपि दीक्षितुमिच्छन्ति,
तत्र भवति, यतो दुर्मेधसः पाठने स्वयं सूत्रार्थयोः पल्लि-
मन्थः, नचापि तस्य ज्ञानं विना चरणं ततः आत्मनः प-
रस्य च केवललक्ष्येण तदीक्षणमिति ।

नातिथुल्लं न उज्झंति, मेहावी जो अ वोच्चडो ।
जलमूगेलमूगं च, परिट्टावेज्ज दोस्सि वि ॥ ८८ ॥
नानिस्थूलं नोऽज्झन्तीत्यर्थः यश्च मेधावी वोच्चडो भाषा-
जडस्तमपि नोऽज्झन्ति, जलमूकैडमूकं द्वावप्येतौ परि-
ष्ठापयेत् ।

मुत्तूण करणजड्डं, परियट्टंति जाव मेसळ्ळमासा ।
एककं छम्मासा, जस्स व दडुं विविचयया ॥८९॥
मुक्त्वा करणजडं शेषं दुर्मेधसं भाषाजडं यावत् परमात्मा-
स्तावत् परिवर्त्तयन्ति-अनुवर्त्तयन्ति, ततः परमन्यस्याचार्य-
स्य समर्प्यन्ते सोऽपि परमात्मान् परिवर्त्तयति तदनन्तरमन्य-
स्य सोऽपि परमात्मान् परमेकैकं तस्य परमात्माः । तत्र प्र-
याणां मध्ये यस्य समीपे संख्यां गृहीतवान् यावन्तं दृष्ट्वा
याचते ममैतं शिक्षां देहि इति तस्य विवेचनं—तस्य दा-
नमित्यर्थः ।

अमुमेधार्थे स्पष्टतरमाह—
तिणं आयरियाणं, जो तं गाहेइ सीसो तस्सेव ।
जइ एत्थिएण गाहितो, तो न परिट्टावए तांहे ॥९०॥
ब्रह्मालामाचार्याणां मध्ये यो प्राहयति तस्यैव शिष्यः स
दीक्षते, यदि एतावता आचार्यत्रिकेण परिपाठ्या मिलित्वा
आहितो भवति ततस्तदा न परिष्ठाप्यते ।
देति अजंगमथेरा-ण वावि अहवा वि दडुणं जो उ ।
भण्णति मज्झं कज्जं, दिज्जति तस्सेव सो ताहे ॥९१॥
अथवा अजङ्गमस्थविराणां स वैशाष्टिककरणार्थं दीक्षते ।

यदिवा—यस्तं दृष्ट्वा भणति मम काश्चेतेन, तस्मादीव-
तामिति ततस्तदेव दीक्षते ।

जो पुण करणे जड्डां, उक्केसं तस्म होइ छम्मासा ।
कुलगणसंघनिषेयण, एयं तु विहिं तहिं कुजा ॥९२॥
यः पुनः करणजडः तस्योक्तं परिपालनं भवति, काव-
त्परमात्माः, ततः परं कुलस्य मणस्य संघस्य वा निवृत्तं
क्रियते स यत्करोति तत्प्रमाणमेतं विधिं तत्र कुर्यादिति ।
व्य० १० उ० ।

सेहस्वदालियं-सिद्धाम्लदालिकात्र-न० । सिद्धे आत्मसं-
स्कृते मुद्रादिमये दालिपदार्थे, 'सेह' सिद्धे सति यानि अ-
स्तेन तीमनादिना संस्क्रियन्ते तानि सिद्धाम्लानि, यानि
दाह्या मुद्रादिमया निष्पादितानि अम्लानि च तानि दा-
लिकास्त्वानीति संभाव्यन्ते । उपा० १ अ० ।

सहय-शैक्षक-पुं० । अभिननप्रवर्जिते, स्या० ८ ठा० ३ उ० ।
सेहर-शेखर-पुं० । शिरोभूषणे, लामपक्षिभेदे च । जी० १
प्रवृत्त० ।

सेहाविय-शिक्षा(सेधा) यित-त्रि० । उपाध्यायादिप्रयोजनतः
प्रतिषेधं संचितं, पा० । अतिसमाचारसेवायाम्, तस्य भ-
गवतो हेतुभूतत्वात् । अ० १५ श० । शिक्षितं, स्वयमेव गुरुभिः
शिक्षां प्राहितं, उपाध्यायादिपार्श्वान्संगृहीतं आचारविशेष-
विनयविशेषेषु कुशलीकृतं, ध० ३ अधि० ।

सेहिय-मेधित-त्रि० । निष्पादिते, आचारविशेषविनय-
विशेषेषु कुशलीकृते, पा० । ज्ञा० । प्रत्युपेक्षणादिक्रियाकला-
पतो निष्पादिते, अ० २ श० १ उ० ।

शिक्षित-त्रि० । गुरुभिः स्वयमेव शिक्षां प्राहितं, पा० ।
ध० । अ० ।

मैदिक-त्रि० । सिद्धापवर्गलक्षणार्थां भवे, सूत्र० १ श्रु० १
अ० २ उ० ।

सेही-शैली-स्त्री० । नवशिक्षिनायाम्, ग० ३ अधि० ।

सेहोवट्टावण-शैक्षोपस्थापन-न० । शिष्यस्य उपस्थापना-
करणं, " तिहिं उक्कराहिं रोहिणाहिं, कुजा उ मेहनिकख-
मणं । सेहांवट्टावणं कुजा, अणुसा गणिवायए । " द० पु० ।

सोअ-शौच-न० । परद्वय्यापहारमात्स्न्याभावे, स० १५३
सम० ।

सोअणवत्तिया-स्वप्नप्रत्यया-स्त्री० । स्वप्ननिमित्तविराध-
नाया अतिचारभेद, आव० १ अ० ।

सोअण-शौचन-न० । अश्रुपरिपूर्णनयनस्य दैन्यं, आव०
४ अ० ।

सोअमल्ल-सौकुमार्य-न० । "उतो मुकुलादिष्वत्" ॥८१॥१०७॥
इत्यादिकृतोऽस्त्वम् । सोअमल्लं प्रा० । " पर्यस्त-पर्याण-सौ-
कुमार्यं क्लः" ॥८१॥ २ । ६८ ॥ इति येस्य क्लः । सोअमल्लं । श-
रीरसौष्ठवे, प्रा० २ पाद ।

सोअमिणी-सौदामिनी-स्त्री० । विद्युति, ज० ३ वच० ।

सोहृदिमि-श्रोत्रेन्द्रिय-न० । श्रूयतेऽनेनेति श्रोत्रे तच्च तद्भिर्द्रियं

अ धोत्रेन्द्रियम् । शब्दप्राहकं इन्द्रिये, आ० म० १ अ० । प्रा० । प्रस्ता० । आ० क० ।

धोत्रेन्द्रिय उदाहरणम्—

गाथकः पुष्पशालाऽभू—इत्यन्तपुष्पत्वेन ।
कर्णानन्दी स्वरस्तस्य, वैरूप्यं चाक्षिदुःखदम् ॥ १ ॥
गायता तेन सर्वोऽपि, लांका हृतमनाः कृतः ।
सार्थवाहो धनस्तस्मात्, पुरा देशान्तरं गतः ॥ २ ॥
पश्चाद्भद्राऽस्ति तद्भार्या, तत्र प्रोषितभर्तुका ।
दास्यस्तस्या गता आसन्, बहिः कार्येण कनचित् ॥ ३ ॥
तास्तं गायन्तं शृण्वानाः, कालं नास्तिपुर्गन्तम् ।
खिरागताश्च तास्तीक्ष्णैर्वचोभिः संततञ्च सा ॥ ४ ॥
ऊचुस्ता देवि ! मा कृप्य, धृतमस्माभिरद्य यत् ।
गीते तत्कस्य नानन्द, पशुनामपि वल्लभम् ॥ ५ ॥
दधौ सा तत्कथं धाव्यं, कथं प्रेष्यः स गीतकृत् ।
इतः पूर्वघनागारे, यात्रारम्भस्तदाऽभयत् ॥ ६ ॥
पौंगः सर्वे ययुस्तत्र, साऽपि तत्र तदाऽगमत् ।
गाथकः स च निःश्यां, रात्रिं गीत्वा परिधमात् ॥ ७ ॥
तत्रैवायत्नेन पश्चाद्, मार्गे निद्रामुपागतः ।
सार्थवाही च नां देवी, प्रणम्याभ्यर्च्य भङ्गिनः ॥ ८ ॥
प्रदक्षिणीकृतस्तस्याः, धर्ष्टिभर्षेशीनाऽथ सः ।
दृष्ट्वा च रूपमानेन, भार्या गीतस्वरोऽपि हि ॥ ९ ॥
इत्युक्त्वा तत्र निष्ठीव्य, साऽगमन्मन्दिरं निजम् ।
गाथकस्य प्रबुद्धस्या-ख्यातं तच्छोषितं नटेः ॥ १० ॥
गाथकः सोऽथ सामर्थः, प्रातस्तस्या गृहान्तिके ।
जगौ विश्वसंबद्ध—गीतं स्फीतं रसोर्मिभिः ॥ ११ ॥
आसवेन प्रपतितेन, तेन गीतेन पुरिता ।
मन्वास्ववशा साऽभू—त्संनिपातभूते च वा ॥ १२ ॥
नक्षत्रावुत्थितां कृष्टा, कृष्टात्संघे प्रियस्य सा ।
नदेवाप्रषयल्लभ, प्रेषसे जयिनः करे ॥ १३ ॥
अध्याकराह सौधात्र, तन्मार्गाव्येपणाय सा ।
ऊचं च सखि ! लेखस्य, गतस्यासन् दिना घनाः ॥ १४ ॥
स लेखदर्शनादेव, चालितः कलितं मया ।
अत्रैष्यति दिनैर्द्वित्रै—वद्वेषस्त्यधुना पथि ॥ १५ ॥
अथोन्थाय सर्वानां सा, प्रक्ष्यालक्षं दिशोऽस्त्रिलाः ।
अदशैयत्कराग्रण, हला ! पश्यत पश्यत ॥ १६ ॥
अयमयमयि प्रथान्, धेयान् स एव मनाहरो ,
नयननलिनोऽस्मिन्त्यामाक्रियासु निशांपतिः ।
घपुपि पुलकोद्भेदस्वेदेद्भ्रमल्लमसंगमः,
किमाप रमयत्यन्तः कान्तः सुखं सखि ! मेऽधुना ॥ १७ ॥
मस्येते दुर्विनीतां मां, चेद्यास्यामि न संमूर्त्वा ।
अभ्रालहाप्रसौधाप्रा—दित्यात्मानं मुमोच सा ॥ १८ ॥
मृता च तत्क्षणादेव, धोत्रेन्द्रियदुरन्तता ।
प्यायितुं तञ्च दुष्टाङ्गां, मुच्येते कर्णतर्काकी ॥ १९ ॥

आ० क० १ अ० । ग० । आ० ख० । (' पुष्टं सुगेहं सद् ' इति
धोत्रेन्द्रियस्य स्पृष्टावषयप्राहकत्वम् ' इदिय ' शब्दे
द्वितीयभाग ५४७ पृष्ठ गतम् ।)

सोडंडियशिग्गह—धोत्रेन्द्रियनिग्रह—पुं० । अयणेन्द्रिय-
स्याधरोधे, उत्त० ।

सोडंडियशिग्गहेणं मणुष्णामणुष्णेषु सहेसु रागदोसनिग्ग-
हं जणयइ, तप्पच्चइयं च कम्मं ण वंधइ, पुण्वबंधं निज्जरेइ ।
उत्त० २६ अ० ।

सोडंडियत्थ-धोत्रेन्द्रियार्थ-पुं० । ध्यतेऽनेनेति धोत्रं तच्च
तद् इन्द्रियं च धोत्रेन्द्रियं तस्यार्थो-प्राहः धोत्रेन्द्रियार्थः ।
शब्द, स्था० ५ टा० ३ उ० ।

सोडंडियवत्त-धोत्रेन्द्रियवत्त-न० । धोत्रवत्तसामर्थ्यप्राहकं,
स्था० १० टा० ३ उ० ।

सोडंडियमुंड-धोत्रेन्द्रियमुण्ड-पुं० । धोत्रेन्द्रियनियन्धने मु-
ण्डभेदे, स्था० १० टा० ३ उ० ।

सोडंडियवत्त-धोत्रेन्द्रियवत्त-त्रि० । धोत्रेन्द्रियवत्तेशेन त-
त्पारतन्त्र्येण श्रुतः—पीडितः । अयणेन्द्रियपरतन्त्रतया दुः-
खिते, भ० १२ श० २ उ० ।

सोडंडियविसयप्पयार-धोत्रेन्द्रियविषयप्रचार-पुं० । धोत्रेन्द्रि-
यस्य यो विषयेष्विष्टानिष्टशब्देषु प्रचारः स धोत्रेन्द्रियविषय-
प्रचारः । अयणलक्षणप्रवृत्तौ, भ० २५ श० ७ उ० ।

सोडंडिय-शोक्तित-न० । मानसं विकारं, अनु० ।

सोडंडियव-शोक्तितव्य-त्रि० । शोकविषये, संघा० १ अ-
धि० १ प्रस्ता० ।

सोडंडिय-श्रुत्वा— " क्वन्तुमणु-तुआणाः " ॥ २११४६ ॥
इति क्वाप्रत्ययस्य तुआणादेशः । सोडंडियं । आकर्ष्ये-
त्यर्थे प्रा० २ पाद ।

सोडंडिय-श्रुत्वा-अव्य० । " युवर्षस्य गुणः " ॥ २१२३७ ॥ धा-
तोरिवर्णस्योवर्षस्य च क्लियपि गुणो भवति । सोडंडिय ।
प्रा० । " चि—जि—धु—हु—स्तु—सू—पू—धूर्गां णो इ-
स्वञ्च " ॥ २१ । ४ । २४१ ॥ क्वादीनां धातुनामन्ते णकारागमः,
एषां स्वरस्य च इस्वो भवति । बहुलाधिकारा-
त्कच्चिद्विकल्पः । सोडंडिय । प्रा० । निशब्देत्यर्थे, सूत्र० १
श्रु० १ अ० १ उ० । आकर्षयितुमित्यर्थे, पञ्चा २ विध० ।

सोडंडिय-शोचितव्य-त्रि० । " तस्यस्य ऋषवउं षवउं एषाः " ॥
२१ । ४ । ४३२ ॥ इति अणभ्रंशे तस्यप्रत्ययस्य एषादेशः । शो-
चनीये, प्रा० ४ पाद ।

सोडंड-शौण्ड-न० । गर्वे, स्था० १० टा० ३ उ० ।

सोडंडामगर-शौण्डमकर-पुं० । मकरभेदे, जी० १ प्रति० । प्रस्ता० ।

सोडंडीर-शौण्डीर्य-न० । " ब्रह्मचर्यं—तूर्यं—सौन्दर्यं—शौण्डी-
र्यं यो रः " ॥ २१२३३ ॥ इति र्यस्य रः । सोडंडीरं । प्रा० । त्या-
गसम्पन्नतायाम्, सूत्र० १ श्रु० ८ अ० । कर्मशब्दप्रति श्रु-
रे, कल्प० १ अधि० ६ क्षण । स्था० । शौर्यवतां शूर
इव रणकरणेन वशीकृतः । पुत्रतया प्रतिपाद्यमाने पुत्रभे-
दे, स्था० १० टा० ३ उ० । चारभटे, प्रश्न० ५ संख० द्वार ।

सोडंड-सौख्य-न० । आनन्दे, स्था० २ टा० ३ उ० । सु-
खं, प्रा० १ श्रु० १३ अ० । गन्धरसस्पर्शलक्षणविषय-
संपाद्ये, स्था० ६ टा० ३ उ० । प्रस्ता० । उत्त० । ग-
न्धोपादाने, स्था० ६ टा० ३ उ० ।

सोम-शोक-पुं० । इष्टधियोगोत्थदुःखे, औं० । प्रअ० । उत्त० ।
नि० चू० । चित्तखेद, ज्ञा० १ ध्रु० १ अ० । दैन्ये, आ-
व० ४ अ० । चित्तवैधुर्ये, प्रव० ५१ द्वार । आ० म० ।
मानस दुःखविशेष, ल० । आष० । स च सञ्चिन्ताच्चित्तमिभ्रा-
णांमष्टानां धियोगेन, अनिष्टानां संयोगेन च भवति । जीत० ।
स्था० । प्रअ० । घ० । वृ० । औं० । इष्टाप्रार्थनविना-
शोद्भवे (आचा० १ ध्रु० ३ अ० १ उ० । आतु० ।
स० ।) इष्टधियोगनाशादिजनिते चिन्ताद्वेगे, दर्श० १ तत्त्व ।
नोकपायवदनीयकर्मभेदे, यदुदयन शोकरहितस्यापि जीव-
स्याक्रन्दनादिः शोका जायते । स्था० ६ टा० ३ उ० । शो-
चनं शोको दैन्यमुपलक्षणन्वादेवास्य सकलमानसदुःखपरि-
ग्रहः । भ० १६ श० २ उ० । 'सोमभरणपर्यायगमंगी'
शोकभरणं प्रवर्षापतं-कम्पितमङ्गं यस्यास्सा तथा । भ० ६
श० ३३ उ० । प्रियधिप्रयोगादिविकलचेतनवृत्तितयाऽऽ-
क्रन्दनादि येन करोति स शोकः । वृ० १ उ० २ प्रक० ।
सौगंधिय-सौगन्धिक-न० । कङ्कारे, जी० ३ प्रति० ४ अधि० ।
आ० म० । प्रज्ञा० । रा० । जं० । रत्नविशेष, रा० । प्रज्ञा० । आ०
म० । ज्ञा० । सूत्र० । यः सुभगं मन्वान् स्वलिङ्गं जिघ्रति स
सौगन्धिकः । पुं० । नपुंसकभेदे, ग० १ अधि० । सौगन्धिको नाम
सागार्गिकस्य गन्धं शुभं मन्यत स च सागार्गिकं जिघ्रति
मत्स्यित्वा वा हस्ते जिघ्रति । वृ० ४ उ० । नि० चू० । प्रय० ।
पं० चू० । पं० भा० ।

सौगंधियकंड-सौगन्धिकफण्ड-न० । रत्नप्रभायाः पृथिव्याः
सौगन्धिकरत्ननिभे काण्डे, स्था० १० टा० ३ उ० ।

सौगंधिया-सौगन्धिकी-स्त्री० । स्वनामख्यातायां नगर्याम्,
ज्ञा० १ ध्रु० ५ अ० ।

सौगमल्ल-सौकुमार्य-न० । अतिसुकुमारतायाम्, 'आयावया-
हो चय सौगमल्लं' दश० २ अ० ।

सौगमोहणिज-शोकमोहनीय-न० । मोहनीयकर्मभेदे, यद्-
शास्त्रिप्रयविप्रयोगं सोरस्ताडमाक्रन्दति परिदेवते दीर्घं च
निः-श्वसिति भूषीते च लुडति तच्छोकमोहनीयम् । कर्म०
६ कर्म० ।

सौगविहाण-शोकविधान-न० । प्राजमनके क्षारितादिके,
व्य० १ उ० ।

सौगइ-सुगति-स्त्री० । मोक्षमार्गे, सुदेवत्यादिके, 'एत्थ सु-
गती णाणदंसणचरणा भयंति' । अथवा सुगई सुदेवता-
दिका । आ० चू० १ अ० ।

सोच्चा-श्रुत्वा-अव्य० । "त्व-ध्व-इ-ध्वां-च-छु-ज-भाः क-
चिम्" ॥ ८ । २ । १५ ॥ इति त्यास्थाने च्वा इ-
त्यादेशः । सोच्चा । प्रा० । निशम्यत्यर्थे, अवगम्य-
त्यर्थे, सूत्र० १ ध्रु० ३ अ० २ उ० । आचा० । गुरुमुखा-
त्कार्ये ध्रुवत्यर्थे, उत्त० २ अ० । श्रोत्रेण निशम्यत्यर्थे, स्था० ३
टा० १ उ० । तं० । दश० । कल्प० । भ० । आगमापत्ते, भ० ६
श० ३२ उ० । अवधार्यत्यर्थे, विपा० १ ध्रु० २ अ० । भ० ।
आचा० ।

सोच्चिय-शोचिन-त्रि० । "सवाधौ वा" ॥ २१६६ ॥ इति द्वित्वम्
म् । शोकचिपये, प्रा० २ पाद ।

सोञ्जाय-सोद्घोत-त्रि० । उद्घोतभावसहिते, जी० ३ प्रति० ४
अधि० । बहिर्द्व्यर्थास्थितधस्तुस्तोमप्रकाशकरे, जी० ३ प्रति०
४ अधि० ।

सोड-शोड-न० । सीधुनि, आचा० २ ध्रु० १ चू० १ अ० ३
उ० ।

सोडसय-षोडशक-पुं० । षोडशावयवेषु समुदाये, "प्रकृतमहं-
स्तनाऽहंकारस्तस्माद् गणश्च षोडशकः ।" आ० म० १ अ० ।

सोडसिगा-षोडशिका-स्त्री० । मगधदेशप्रसिद्धे रसमानवि-
शेषे, रा० ।

सोढ-सोढ-त्रि० । अनुभूते, उत्त० १६ अ० ।

सोण-शोण-न० । दन्तकाष्ठिकामध्ये रक्तवर्णे, तं० ।

सोणचक-श्राणचक्र-न० । कटितटे, कल्प० १ अधि० २
क्षण ।

सोणिय-शोणित-न० । पल्लरुधिरे, उत्त० २ अ० । आचा० ।
ज्ञा० । तं० । स्था० । आर्कधे र्हाधे, सामान्येन वा रुधिरं,
ज्ञा० १ ध्रु० ८ अ० । शोणितं—रुधिरं, द्वितीयो धातुः ।
तं० । आचा० । आ० म० ।

सोणियलव-शोणितलव-पुं० । शोणितविभ्रौ, तं० ।

सोणियानुमारि-शोणितानुमारिन्-पुं० । शोणितान्तव्यापके
धानां, स्था० ६ टा० ३ उ० ।

सोणिसुत्-शोणिसूत्र-न० । कटीसूत्रं, भ० ६ श० ३३ उ० ।
बालकानां चर्मादिद्वरकरूपे कटीसूत्रे, ज्ञा० १ ध्रु० १७ अ० ।

सोणी-श्राणी-स्त्री० । कंठप्रभागे, जं० २ वक्ष० । कटौ,
प्रअ० ४ आध० द्वार ।

सोणहग-सोणहक-पुं० । पक्षिविशेष, उत्त० ५ अ० ।

सोणहयालिग-शोणिकालिङ्ग-न० । अमेराभयविशेषे, जी०
३ प्रति० १ अधि० २ उ० ।

सोत्त-श्रोत्र-न० । श्रूयतेऽनेनेति श्रोत्रम् । शब्दप्राहकन्द्रिये,
स्था० ८ टा० ३ उ० । प्रज्ञा० । अचित्तं जीवराहितं सोत्तं छिद्
पुणसद्वा भेदपदरिसेण तं अचित्तसोत्तं तिविहं-देहजुयं,
पडिमजुयं, वर्यं च । नि० चू० १ उ० ।

श्रोतस्-न० । "तैलादी" ॥ ८ । २ । ६८ ॥ इति अन्तव्यञ्जनस्य
द्वित्वम् । जलप्रवाहं, प्रा० २ पाद ।

सोत्तबंधण-श्रोतोबन्धन-न० । जलप्रवाहबन्धने, प्रअ० १
आध० द्वार ।

सोत्तामणि सौप्रामणि स्त्री० । रुचकद्वीपभवायां विकुमारि,
कायाम् । आ० क० १ अ० ।

सोत्तिदिय-श्रोत्रेन्द्रिय-न० । श्रवणेन्द्रियं, आ० म० १ अ० ।

सोत्थिय-सौत्रिक-त्रि० । सूत्र पर्यमस्योत सौत्रिकः । सूत्रक-
यविक्रयकाराण , अनु० । जीवा० ।

शौक्तिक-पुं० । द्वीन्द्रियभेद, प्रज्ञा० १ पद ।

सोत्थियमई-शौक्तिकवति-स्त्री० । केकयाईजनपदाईराजधा-
न्याम् , प्रज्ञा० १ पद ।

सोत्थिय-स्वस्तिक-पुं० । लोकप्रसिद्धे माङ्गलिके चिह्नभेद, रा० ।
प्रश्न० । जं० । प्रज्ञा० । आ० म० । अष्टासीतिमहाग्रहेषु षष्टित-
मे ग्रह, स्था० ७ ठा० ३ उ० । आ० म० । सू० प्र० । आ० चू० । चं० प्र० ।

दो सोत्थिया । स्था० २ ठा० ३ उ० ।

सोत्थियकूड-स्वस्तिककूट-न० । जम्बूद्वीपे मन्दरस्य दक्षिणे
रुक्मक्षरपर्यन्तस्य प्रथमं कूट, स्था० ८ ठा० ३ उ० । द्वी० ।

सोदयबंधिणी-स्वोदयबन्धिनी-स्त्री० । स्वस्योदय एव ब-
न्धा यासां तास्तथा । तथाविधासु कर्मप्रकृतिषु , पं० सं०
३ द्वार ।

सोदर-सोदर-पुं० । एकमातृक , उत्त० २२ अ० ।

सोदामिन्-सौदामिन्-पुं० । चमरस्यासुरेन्द्रस्याश्वानीकाधि-
पती , स्था० ५ ठा० १ उ० ।

सोदामिणी-सौदामिनी-स्त्री० । विद्युति, स्त्री० । विदिप्रुचक
वास्तव्यायां दिक्कुमारीमहत्तरिकायाम् , जं० ५ वक्ष० ।

सोदाम-सौदाम-पुं० । स्वनामख्याते मांसप्रिये राजनि, आ०
चू० ५ अ० । आ० क० । आ० म० । जिह्मिन्द्रिये उदाहरणम् ।
आ० चू० १ अ० । आ० च० । आ० क० ।

सोद्-शौद्र-पुं० । शुष्ककाष्ठ, वृ० २ उ० ।

सोपारग-सोपारक-पुं० । स्वनामख्याते समुद्रतटीयनगरे ,
आ० म० १ अ० । आ० क० । उज्जैणी नगरी, जितमत्तु राया ,
तस्मि अट्टणा मल्लो, मध्यरज्जेषु अजया । इतो य समुद्रतट सो-
पारगं नगरं तथ सीयगिरी राया । आ० चू० ४ अ० ।

सोप्यास-सोत्प्रास-न० । उत्प्रासयुक्तं गानं, स्था० ७ ठा० ३ उ० ।

सोभग-सौभाग्य-न० । सुभगन्व, प्रज्ञा० ३४ पद ।

सोभगकर-शौभाग्यकर-न० । एकचत्वारिंशे कलाभेदे, म०
७२ सम० ।

सोभगमुंदरी-सौभाग्यमुंदरी-स्त्री० । इथ्यश्रेष्ठिनः पुत्रस्तु-
पायाम् , आ० क० १ अ० ।

सोभगसेवहि-सौभाग्यसेवधि-पुं० । सौभाग्यनिधौ, कल्प० १
अधि० ७ क्षण ।

सोभण-शोभन-न० । सुन्दरे, सूत्र० २ धृ० १ अ० । जी० ।
कल्प० ।

सोभद्-सौभद्र-पुं० । सुभद्रान्मजे चम्पानगरीवास्तव्यस्य कौ-
शिकाचार्यस्य शिष्यं, आ० चू० ४ अ० । (' अज्जव ' शब्दे
प्रथमभागस्य कथा ।)

सोभावज्जण-शोभनर्जन-न० । विभूषापरित्यागे, दश० ६ अ० ।

सोभित्ता-शोभयित्वा-अव्य० । विधिवत्करणेन शोभां कृत्वे-
त्यर्थे, कल्प० ३ अधि० ६ क्षण ।

सोभिय-शोभित-त्रि० । तत्समासौ गुर्वादिप्रदानशेषभांज-
नासेवनेन शोभां प्रापते अतिचारवर्जनेन कृतशोधे, स्था०
७ ठा० ३ उ० । रा० । आ० चू० ।

सोम-सोम-पुं० । चतुर्थबलदेववासुदेवयोः पितरि, आ० १
अ० । स्था० । ति० । यज्ञेषु देवोपये लताविशेषे, ' अपाम सो-
मममृता अभ्रवम् ' । आ० म० १ अ० । तद्भस्मे, विशेष० । चन्द्रे,
जं० ७ वक्ष० । ज्यो० चं० प्र० । सुगशिरोनक्षत्रस्याधिपः सोमः ।
ज्यो० ६ पाहु० । सू० प्र० । अनु० । स्था० । अष्टाशीतिग्रहं
द्वादश महाग्रहं, जं० ७ वक्ष० । सू० प्र० । कल्प० । चं० प्र० ।
शक्रस्य देवेन्द्रस्येशानस्य च स्वनामख्याते उत्तरदिग्लो-
कपाले चमरस्यासुरेन्द्रस्येन्द्रे, म० ३ श० ७ उ० । आ० म० ।
ग० । स्था० । (वक्रव्यतास्य ' लोमपाल ' शब्दे पष्ठे भाग
गता ।) (अस्याग्रमहिष्यः ' अग्रमहिषी ' शब्दे प्रथम-
भाग १७१ पृष्ठे उक्ताः ।) पार्श्वस्वामिनः पञ्चमं गणधरं,
कल्प० १ अधि० ७ क्षण । स्था० । शान्तदृष्टौ, पय० ६५ द्वार ।
शान्ताकृतौ, व्य० ६ उ० । सुभगं, जं० १ वक्ष० । रा० । अ-
रौद्राकारं, रा० । सू० प्र० । विपा० । जं० । नीरोगं च । म०
१२ श० ६ उ० । उत्तमया कीर्त्या सहितं, कल्प० १ अधि० ३
क्षण । गुर्जरधरित्रीपण्डलीमहानगर्याः श्रीमद्वीसलदेवराज-
स्य पुरोहिते, ती० ४१ कल्प । चम्पावास्तव्ये स्वनामख्याते
ब्राह्मणे, ज्ञा० १ धृ० १६ अ० । (' दुवई ' शब्दे चतुर्थभाग
२५७७ पृष्ठे कथा गता । कोडीनगरवासिनि स्वनामख्याते
ब्राह्मणे, ती० ५५ कल्प । (' कोहंडिद्व ' शब्दे तृतीयभाग
६२४ पृष्ठे कथा ।)

सोमंगलग-सौमङ्गलक-पुं० । द्वीन्द्रियजीवभेदे, जी० १ प्रति० ।
प्रज्ञा० ।

सोमकाइय-सोमकायिक-पुं० । सोमस्य कायो निकायो येषा-
मस्ति ते सोमकायिकाः । सोमपरिवारभूतेषु देवेषु, म० ३ श०
७ उ०

सोमचंद-सोमचन्द्र-पुं० । भगतक्षेत्रजसुपार्श्वजनकालिकैरव-
तज तीर्थकरे, ति० । प्रथ० । स० । स्वनामख्याते शिवचन्द्रनृप-
पुत्रे, ध० २० । (अस्य वृत्तम् ' मिवभह ' शब्दे अस्मिन्नेव
भागं गतम् ।) स्वनामख्याते पाननपुरराजे, आ० चू० १ अ० ।

सोमचंदसूरि-सोमचन्द्रसूरि-पुं० । तपागच्छीये श्रीरक्षेश्वर-
सूरिशिष्ये, येन विक्रम-१५०४ वर्षे कथामहोदधिनामग्रन्थो
रचितः । जं० १० ।

सोमजया-सोमयशम्-स्त्री० । सौर्यपुरे यज्ञयशसस्तापसस्य
पुत्रस्तुपायाम् आ० ४ अ० । आ० क० । आ० म० । आ०
चू० । द्वी० ।

सोमर्गतिय-स्वप्नान्तिक-न० । स्वप्नस्य स्वप्नक्रियाया अन्ते
अवसानं भवे स्वप्नान्तिकम् । स्वप्नविशेषे क्रियमाणे प्रति-
क्रमणभेदे, स्था० ६ ठा० ३ उ० ।

सोमणस-सौमनस्य-न० । शोभनं मनो यस्यासी सुमनासस्य

भावः सोमनस्यम् । शोभने मनसि, ग०। भ०। जी०। आ०। म०।
सोमनस-पुं०। जम्बुद्वीप मन्दरस्य दक्षिणतः देवकुरुषु अश्व-
स्कन्धमदृशे वक्षस्कारपर्वते नदधिपती च । स्था० २ ठा० ३ उ० ।

दो सोमणसा । स्था० २ ठा० ३ उ० ।

निषधस्य पर्वतस्योत्तरस्यां मन्दरस्य दक्षिणपूर्वस्यामांश-
यद्दिशि मङ्गलावतीवज्रस्य पश्चिमायां देवकुरुणां पूर्वस्यां
सोमनसा वक्षस्कारपर्वतः । ज० ४ वक्ष० ।

कहि णं भन्त ! जम्बुद्वीपे दीपे महाविदेहे वासे सोम-
णसं णामं वक्खारपव्वए पणत्ते ? , गोयमा ! शिसहस्स वा-
महरपव्वयस्स उत्तरणं मन्दरस्स पव्वयस्स दाहिणपुर-
न्थिमेणं मंगलावईविजयस्स पच्चन्थिमेणं देवकुराए पुर-
न्थिमेणं एत्थ णं जम्बुद्वीपे दीपे महाविदेहे वासे सोमणसे
णामं वक्खारपव्वए पणत्ते, उत्तरदाहिणायए पाईणप-
डीणवित्थिमे जहा मालवन्ते वक्खारपव्वए तहा खवरं
सव्वरययामए अञ्छं ० जाव पडिख्वे । शिसहवामहरपव्व-
यन्तेणं चत्तारि जोअणमयाइ उद्धं उच्चत्तेणं चत्तारि
गाऊ(उ)असयाइ उव्वेहेणं सेसं तहेव सव्वं खवरं अट्ठो मे
गाअमा ! ० जाव सोमणसे वक्खारपव्वए बहवे देवा य
देवीआ अ सोमा सुमणा सोमणसे अ इत्थ देवे महिड्डीए
० जाव परिवमइ, सं एएणट्ठेणं गाअमा ! ० जाव णिच्च ।

(सू०+६७)

‘ कहि णं ’ मित्यादि, क्व भदन्तत्यादिप्रश्नः सुलभः, उत्तर-
रमूत्रे निषधस्य वर्षधरपर्वतस्य उत्तरस्यां मन्दरस्य पर्वत-
स्य पूर्वदक्षिणस्याम्-आग्नेयकोणे मङ्गलावतीवज्रस्य पश्चि-
मायां देवकुरुणां पूर्वस्यां यावत् सोमनसा वक्षस्कारपर्वतः
प्रकृतः इत्यादि सर्वे माल्यवद्गजदन्तानुसारण भाष्यम्, यत्
सप्रपञ्चे प्रथमं व्याख्याते गन्धमादनेऽतिदेशयितव्ये माल्य-
वतोऽतिदेशने नदस्यासन्नवसित्वेन सूत्रकारशैलीवैचित्र्य-
ज्ञापनार्थे, नवरं सर्वात्मना रजतमयोऽयं, माल्यवास्तु नी-
लमणिमयः, अयं च निषधवर्षधरपर्वतान्ते चत्वारि योज-
नशतान्यूर्ध्वोच्चत्वेन चत्वारि गव्यूनिशतान्यूर्ध्वेधन माल्य-
वास्तु नीलवत्समीपे इति विशेषः, अर्थे च विशेषमाह—
‘ सं कण्ठेण ’ मित्यादि, प्राग्वत्, भगवानाह—गौतम !
सोमनसवक्षस्कारपर्वते बहवो देवा देव्यश्च सोम्याः काय-
कुचंष्टाया अभावात्, सुमनसो--मनःकालुष्याभावात् परि-
वसन्ति, ततः सुमनसामयमावास इति सोमनसः, सोम-
नसनामा चात्र देवा महर्द्धिकः परिवसन्ति तेन तद्योगात्
सोमनस इति । ‘ सं एएणट्ठेण ’ मित्यादि, प्राग्वत्, ‘ सोम-
णसे ’ इति प्रायः सूत्रं व्यक्तम् । ज० ४ वक्ष० ।

कूटपृच्छा—

जम्बुद्वीपे दीपे सोमणसे वक्खारपव्वए सत्त कूडा पणत्ता,
तं जहा—‘सिद्धे १ सोमणसे २ तह, वाघव्वे मंगलावईकूडे ३।
देवकुरु ४ विमल ५ कंचण ६, विसिद्धकूडे ७ य बोधव्वे ”
॥१॥ (सू०+५६०) स्था० ७ ठा० ३ उ० ।

मराः परितः स्थिते घनं, नपुं० । ज० ४ वक्ष० । मराद्वितीय-
मखलायां स्वनामख्यात घनं, जं० १ वक्ष० । सूत्र० ।

कहि णं भंत ! मन्दरए पव्वए सोमणसवणे णामं वणे
पणत्ते ? , गोयमा ! एन्दणवणस्स बहुममरमणियज्जाओ
भूमिभागाओ अट्ठतेवट्ठि जोअणसहस्साइ उद्धं उप्पइत्ता
एत्थ णं मन्दरे पव्वए सोमणसवणे णामं वणे पणत्ते ।
पञ्चजोपणसयाइ चक्खालविकखम्भेणं वट्ठे वलयाकार-
संठाणमंठिण जे णं मन्दरं पव्वयं सव्वओ समंता संपरि-
क्खित्ता णं चिट्ठइ, चत्तारि जोअणसहस्साइ दुम्मि य
बावत्तेर जोअणसए अट्ठ य इकारसभाए जोअणस्स बाहिं
गिरिविक्खम्भेणं तेरम जोअणसहस्साइ पंच य एकार
जोअणसए छ्ख इकारसभाए जोअणस्स बाहिं गिरिपरि-
रणं तिम्मि जोअणसहस्साइ दुम्मि अ बावत्तेर जोअणसए
अट्ठ य इकारसभाए जोअणस्स अतो गिरिविक्खम्भेणं
दम जोअणसहस्साइ तिम्मि अ अउणापणं जोअणसए
तिम्मि अ इकारसभाए जोअणस्स अतो गिरिपरिरणं ति ।
से णं एगाए पउमवरवइआए एणण य वणमंडेणं मव्वओ
समन्ता संपरिक्खित्ते । वणणओ क्खिण्हे क्खिण्हाभासे ० जाव
आमयन्ति एवं कूडवज्जा मच्चव एन्दणवणवत्तव्वया
भाणियव्वा, तं चेव आगाहिउण ० जाव पासायवडंसगा
सक्कीसाणाणं ति । (सू० १०५)

‘ कहि णं ’ मित्यादि, क्व भदन्त ! मरौ सोमनसघनं नाम
घनं प्रकृतम्?, गौतम ! नन्दनवनस्य बहुममरमणीयाद् भूमि-
भागाद् द्वैत्रिपष्टि, सार्द्धं षोडशपरित्यक्तः, योजनसहस्राण्यूर्ध्वेषु,
त्पर्याऽत्रान्तरे मन्दरपर्वते सोमनसघनं नाम घनं प्रकृतं, पञ्च-
योजनशतानि चक्रवालविक्षम्भेन्यादिपदानि प्राग्वत्,
यन्मन्दरं पर्वतं सर्वतः समन्तात् सम्परिक्षिप्य तिष्ठति-
एतच्च क्रियता विष्कम्भेन क्रियता च परिक्षेपणेत्याह—
‘ चत्तारि ’ इत्यादि, प्रथमं मखलायामिव द्वितीयं मखलायाम-
पि विष्कम्भद्वयं वाच्यं, तत्र बहिर्गिरिविक्षम्भेन चत्वारि
योजनसहस्राणि द्वे च योजनशतं द्विसप्तत्याधिकं अष्टौ त्रै-
कादशभागा योजनस्य, एतदुपपत्तिरत्रम-धरणीतलान् सोम-
नसं यावद् गमने मरुच्छ्रयस्य त्रिषष्टिसहस्रयोजनान्यान्त-
कान्तानि एषां त्रैकादशाभिर्भागि लब्धम् ५७२७, अस्मिन् रा-
शौ धरणीतलगतमरुच्छ्रयासाहस्रसहस्रयोजनप्रमाणाच्छोधि-
ते जाने यथोक्तं मानमिति । बहिर्गिरिपरिरयेण त्रयोदश या-
जनसहस्राणि पञ्चयोजनशतानि एकादशानि-एकादशाधि-
कानि पदं च एकादशभागा योजनस्य, तथाऽन्तर्गिरिविक्ष-
म्भेन त्रिण्य योजनसहस्राणि द्वे द्वाप्तमत्याधिकं योजनशतं
अष्टौ त्रैकादशभागा योजनस्य, उपपत्तिस्तु बहिर्गिरिवि-
ष्कम्भात् उभयतो मखलाद्वयव्याप्तं पञ्चशतं २ योजनरूपेऽ-
पनीते यथोक्तं मानम्, अन्तर्गिरिपरिरयेण तु दश सहस्र यो-
जनानि त्रीणि च योजनशतानि एकादशसहस्राधिकानि त्रय-
शैकादशभागा योजनस्येति । अथास्य वर्णकसूत्रम्-‘ सं णं

सोमणस

एगा' इत्यादि, व्यक्रं, नयम् एवमुक्ताभिलाषेन कूटवज्जा
मेव नन्दनवनधक्रयता भणितव्या, क्रियत्पर्यन्तमित्याह-त-
देव मेरुतः पञ्चाशदयोजनरूपं क्षेत्रमयगाहं यावत्प्रासादा-
वनेमकाः शक्रशानयोरिति, यापीनामानि त्विमानि तेनैव
क्रमेण, सुमनाः १ सोमनसा २ सोमनासा सोमनस्था वा ३
मनारमा ४, तथा उत्तरकुरुः १ देवगुरुः २ वारिषणा ३ सर-
स्वती ४, तथा विशाला १ माघभद्रा २ अभयसेना ३ रोहिणी
४, तथा भद्रोत्तरा २ भद्रा ३ सुभद्रा ३ भद्रावती भद्रवती वा ४ ।
ज०४ वक्ष० । पक्षस्य नवमं दिवसे, ज्यो० ३ पाहु० ज० । प्रैवेयक-
विमानानां चतुर्थे प्रस्तटे, स्था० ६ टा० ३ उ० । प्रव० सनत्कुमा-
रस्य देवेन्द्रस्य पारियानिके विमाने, श्री० । ज० । रुचकप-
र्वनस्य स्वनामख्याते देवे, सू० प्र० १६ पाहु० । च० प्र० । ज० ।
शोमने मना यस्याः सकाशाद्भवति सा सुमनास्ततः
स्वार्थेऽण । जम्बां सुदर्शनायाम्, स्त्री० । ज०४ वक्ष० । द-
क्षिणपूर्वस्य रतिकरपर्वतस्य दक्षिणस्यां दिशि स्वनाम-
ख्यातायां राजधान्याम्, जी० ३ प्रति० ४ अधि० । द्वी० ।
ती० । पक्षस्य पञ्चम्यां रात्रौ, ज० ७ वक्ष० । सन्तुष्टिचिन्तये,
नपु० । कल्प० १ अधि० १ क्षण । ज्यो० ।

सोमणसकूट-सौमनसकूट-पुं० । न० । सौमनसनामकस्वाधि-
ष्टात्देवभवनोपलक्षितं कूटं, स्था० ७ टा० ३ उ० । (अस्य
वक्रयता 'सोमणस' शब्देऽनुपदमेव गता ।)

सोमणसवण-सौमनसवन-न० । मेरोर्द्वितीयमेखलायां स्व-
नामख्याते वने, स्था० ४ टा० २ उ० । (अत्रत्या वक्रयता
'सोमणस' शब्दे गता ।)

दो सोमणसवणा । स्था० २ टा० ३ उ० ।

सोमणसा-सौमनसा-स्त्री० । पञ्चमीतिथिरात्री, सू० प्र० १०
पाहु० ।

सोमणसी-सौमनसी-स्त्री० । पक्षस्य पञ्चदश्यां तिथौ, ज्यो०
४ पाहु० ।

सोमणाह-सोमनाथ-पुं० । सौगण्डप्रसिद्धे महादेवे, ती०
१६ कल्प । (एतद्भज्जनकथा 'सच्चउर' शब्देऽस्मिन्नेव
भागं गता ।)

सोमतिलग-सोमतिलक-पुं० । तपागच्छे देवेन्द्रसुरिशिष्य-
विद्यानन्दर्गाशिष्यधर्मघोषसुरिशिष्यसोमप्रभसुरिशिष्ये, त-
स्य जन्म विक्रम १३५४, संवत्सरे दीक्षा १३६६, वर्षे सुरि-
पदे १३७३, वर्षे स्वर्गतिः १४२४ वर्षे । अनेन यमकस्तुतिर्दीक्षा-
शीलतरङ्गिणी नद्यक्षेत्रममाम्मन्त्रं जीतकल्पवृत्तिश्चानि प्र-
न्या रचिताः । यथास्तलकचम्पूनामग्रन्थकारकं दिग्म्ब-
राचार्ये, एकाशीत्याधकाष्टशतं शक्यथमासीत् । ज० ६० ।

सोमदत्त-सोमदत्त-पुं० । चन्द्रप्रभस्वामिनः प्रथमभिक्षादा-
यकं, आ० म० १ अ० । स० । कौशाभ्यीनगरीस्वामि-
शतानीकस्य पुर्गाहते, विपा० १ श्रु० ५ अ० । भ-
द्रबाहुस्वामिनः चतुर्थे शिष्ये, कल्प० २ अधि० ८ क्षण ।
सोमदिट्टि-सौम्यदिष्टि-पुं० । कस्याप्यनुद्वेजेके साधौ, प्रथ० २३६
हार । सोमलोचने, स हि सर्वस्याप्याधयणीयो भवति ।
दश० २ तत्त्व ।

सोमदेव-सोमदेव-पुं० । दशपुरनगरवास्तव्ये स्वनामख्याते
ब्राह्मणे, यत्पुत्र आर्यरक्षितः सुरिरासीत् । विश० । आ०
म० । आ० क० । आ० चू० । ती० । उत्त० । पञ्चमभ-
स्य प्रथमभिक्षादायकं, आ० म० १ अ० । स० ।

सोमदेवयाकाह्य-सोमदेवताकायिक-पुं० । सोमदेवतास्त-
त्सामनिकाद्यस्तासां कायां येषामस्ति ते सोमकायिकाः ।
सोमसामानिकार्तिदेवपरिवारभूतेषु देवेषु, म० ३ श०
४ उ० ।

सोमधम्मगणि-सोमधर्मगणिन्-पुं० । उपदेशसप्तिकाग्रन्थ-
कारकं तपागच्छीयस्वारिषगणेशिष्ये, ज० ६० ।

सोमप्पभ-सोमप्रभ-पुं० । बाहुबलिपुत्रे, श्रयांसभ्रातरिनि के-
षांचिन्मतम् । आ० चू० १ अ० । आ० क० । आव-
श्यकवृत्त्यनुसरणं बाहुबलिसुतसोमप्रभसुतः श्रयांसो रा-
जा । कल्प० १ अधि० ७ क्षण । चमरस्यात्पातपर्वते,
आ० म० १ अ० । "सोमस्म महारक्षा सोमप्पभ उप्पाय-
पव्वय" स्था० १० टा० ३ उ० । (अत्रत्या विस्तरः उप्पा-
यपव्वय' शब्दे द्वितीयभागे ८३७ पृष्ठे गतः ।)

सोमप्पभसुरि-सोमप्रभसुरि-पुं० । तपागच्छीय धर्मघोषसुरि-
समनन्तरं आचार्ये, ग० १ अधि० । "श्रीसोमप्रभसुरेः, पट्ट
श्रीसोमतिलकसुरीन्द्राः अथ सोमप्रभसुरि-स्तस्य विनेयास्तु
चत्वारः ॥१॥ श्रीधमलप्रभसुरिः, श्रीपरमानन्दसुरिगुरुराजः ।
श्रीपद्मनिलकसुरि-गणितिलकः सोमतिलकगुरुः ॥२॥" ग० ३
अधि० । एतज्जन्म विक्रम १३१० संवत्सरे दीक्षा १३२६ सुरिपदम्
१३३२ स्वर्गतिः १३७३ वर्षे अनेन चित्रबन्धस्तथा नाम ग्रन्थो
रचितः । द्वितीयाऽपि सोमप्रभाचार्यो विजयसिंहसुरिशि-
ष्यः, तेन हेमकुमारचरित्रं सूक्तिमुलावलिशृङ्गारवैराग्यतर-
ङ्गिणीत्यादयो ग्रन्था रचिताः । ज० ६० ।

सोमप्पभा-सोमप्रभा-स्त्री० । सोमप्रभस्य चमरोत्पातपर्वतस्य
दक्षिणदिश्वर्तिगजधान्याम्, द्वी० ।

सोमभूइ-सोमभूति-पुं० । चम्पानगरीवास्तव्ये स्वनामख्याते
ब्राह्मणे, आ० १ श्रु० १५ अ० ।

स किं तं कुलाइं ? कुलाइं एवमाहिजंति, तं जहा, "पदमं
च नागभूयं, बीयं पुणं सोमभूइअं हाइ ।" कल्प० २
अधि० ८ क्षण ।

सोममिन्ना-सोममित्रा-स्त्री० । सौर्यपुरवास्तव्यस्य यज्ञयशसो
भार्यायाम्, आब० ४ अ० । आ० क० । आ० चू० ।

सोमय-सोमक-पुं० । कौत्सगोत्रान्तर्गते गोत्रविशेषप्रवर्तकं
ऋषी, स्था० ७ टा० ३ उ० ।

सोमल-सोमल-पुं० । हारवतीवास्तव्ये स्वनामख्याते ब्राह्म-
णे, अन्त० १ श्रु० ३ वर्ग ८ अ० । ('गजसुकुमार' शब्दे
द्वितीयभागेऽस्य कथा ।)

सोमलच्छी-सौम्यलक्ष्मी-स्त्री० । सौम्या-प्रशस्ता या लक्ष्मीः ।
प्रशस्तायां लक्ष्म्याम्, कल्प० १ अधि० ३ क्षण ।

सोमलेख-सोमलेख-त्रि० । अनुपतापकारिपरिणामे, स्था०
६ टा० ३ उ० ।

सोमवद-सोमवदन-त्रि० । सोम-सर्धाकं वदनं येषां ते सो-
मवदनाः । सर्धाकास्यं, जं० २ वक्ष० ।

सोमवसु-सोमवसु-पुं० । कौशास्वीनगरीवास्तव्यं जन्मदरिद्रे
विप्रं, ध० २० ।

तत्कथा चैवम्—

“कोसंबी अत्थि पुरी, पभूयपत्वा सुउच्छुलट्टि व्व ।
आजम्भ अहदरिहा, सोमवसु नत्थ वर्गवप्या ॥१॥
ज जं करेइ कम्म, तं तं सयले पि होइ से विहलं ।
ना उच्चिगो धणियं, जाओ धम्ममुमुहो किंत्ति ॥२॥
सो धम्मसत्थपाठेण धम्मसालाह अन्नदियहंमि ।
सिस्साण कहिजंते, धम्मफलं इय निसामह ॥३॥

गिरिसिहरतुरंगा दंतिगो भूरिदाणा.

जियजलाहिनरंगा वाउवंगा तुरंगा ।

रहवरभडकोडीलच्छियच्छुमार,

नगरनिगममाई हुंति धम्मा जियाणं ॥ ४ ॥

अमरानियरपुजं वासवत्तं पविस्ते,

सयलभरहरजं भूरिभोगेहि सजं ।

हलहरनिवइत्तं जं इहं कसवत्तं,

कयभुवणचमकं धम्मलीलाइयं तं ॥ ५ ॥

रहसवसनमंतुहाम देधिद्विद—

पणायमसमसुकखं जं च तित्थाहिवत्तं ।

अवरमवि पसत्थे पाणिगंगा जं लहने,

तामह फलयसेसं धम्मकण्ठदुमस्स ॥ ६ ॥

तं सोउ जंपइ दिओ, सख्खमिणं किंतु कहसु पस्सिऊण ।

कम्म सयास एसो, धम्मो भे गिगिहयव्वु त्ति ॥ ७ ॥

सो पांडभेणइ मिट्टं, भुंजयव्वं सुहं च सोयव्वं ।

लोयाण्णओ य अप्पा, कायव्या इय पए तिञ्चि ॥८॥

जो मम्मं अवबुज्झइ, अणुच्चिइ तस्स पायमूलम्मि ।

गिगिहज्ज तुमं धम्म, भइपयं भइ ! लहु लाहम्मि ॥९॥

को पुण एसि अत्थु, त्ति पुच्छिओ कहइ धम्मपादी वि ।

भो भइ ! विमलमइणो, परमत्थं एस्स बुज्झंति ॥१०॥

अत्त सुद्धधम्महउं, इस्सणियो बहुधिह वि पुच्छंतो ।

एगम्म सन्निये, समागओ मिक्खवेलाप ॥११॥

ओयगिओ मढियाप, एगस्स इवत्तलिगधारिस्स ।

हासु अतिहि त्ति तं ठवि-य अप्पणा सो गओ भिक्खं ॥१२॥

गाहउं खण्ण भिक्खं, सो पत्तो तो हुवे धि ते भुत्ता ।

समयंमि धम्मतत्तं, दिएण पुट्टो कहइ लिगी ॥१३॥

भइ ! इह सोमगुरुणो, अम्हे जससुजसनमया सीसा ।

उवइट्टं ण तत्तं, मिट्टं भुत्तव्वमिच्छाह ॥ १४ ॥

नय अत्थो परिकहिओ, अचिरण गओ गुरु य परलोयं ।

तो हं नियबुडीए, इय आराहमि गुरुवयणं ॥१५॥

मंतासहमारहिं, विहिओ मे लोगवज्जहो अप्पा ।

पावमि मिट्टमजं, इह मढियाप सुवमि सुहं ॥१६॥

अह चितइ सोवमस्स, अहो इमो गुरुवइट्टनत्तस्स ।

समइवयइ जं गुरुणो, भिप्पाओ संभवइ नवं ॥१७॥

२६१

तथाहि—

मंतासहिपमुहेहिं, जायइ जीवाण घायणं नूणं ।

ता लोगपिओ अप्पा, कह परमत्थेण इह होइ ॥ १८ ॥

पाएण मिट्टमजं, जणइ जीवाण गाढरसगिहिं ।

तत्ता भवपरिबुद्धी, ता परमत्थेण कहयमियं ॥ १९ ॥

हिमधामधामानम्मल-सीलारण रिमीणं धियजियकरणाणं ।

एगंतवासवज्जा, नणु सुहसिज्जा वि पांडिसिज्जा ॥ २० ॥

तथा चोक्रम—

सुखशय्यासनं वस्त्रं, ताम्बूलं स्नानमण्डनम् ।

दन्तकाष्ठं सुगन्धं च, ब्रह्मचर्यस्य दूषणम् ॥ २१ ॥

इय चिन्तिऊण तणं, पुट्टो लिगी कहसु भइ ! तुहं ।

गुरुभाया कत्थ स आह, अमुगगामंमि नियन्नेइ ॥ २२ ॥

बीयादणं सोमवसु, तत्थेव गओ ठिओ य सुजसमडे ।

भुत्ता दुवे धि गंह, इक्कम्म माहहिम्मिट्टस्स ॥ २३ ॥

पुट्टो य तण तत्तं, सुजसो काहऊण पुव्वबुत्तं ।

भणइ इगंतर मह थं, जिममि मह होइ तो मिट्टं ॥ २४ ॥

भाणज्जयणपसेनो, जत्थ व तत्थ व सुहं सुवामि त्ति ।

लोयण्णओ निरीहु, त्ति एव पकंमि गुरुवयणं ॥ २५ ॥

तं मुणिय दिओ चितइ, चारुतरा एस्स किंतु गुरुवयणं ।

अरगंभीरं को नणु, जाणइ गुरुयाण्णभिप्पायं ॥ २६ ॥

कहाव वईइ इमीए, सुद्धं अत्थं अहं मुणिस्सामि ।

इय चित्तासेतत्ता, संपत्ता पांडलिपुरागम ॥ २७ ॥

सत्थपरमत्थचित्था—र वेइणो जइण समयकुमलस्स ।

विबुहस्स तिलोयण ना-मगस्स गिहमस संपत्ता ॥ २८ ॥

पविस्सेतो य निरुद्धो, जा अणवसरु त्ति वारवालेणं ।

पंतवणकुसुमहत्थो, ता एगो किकरो पत्तो ॥ २९ ॥

मग्गिज्जंतो वि अदा-उ दंतवणमाइ सो गओ मज्जे ।

निस्सरिय खण्ण अम-ग्गिओ वि त दाउमारज्जा ॥ ३० ॥

एस्स न दिना पुडिं, किमिहिह इइ त्ति सोमवसुपुट्टो ।

पभणइ विसी पढमं, पणुणो दिअ हवइ भसी ॥ ३१ ॥

इहराऽवन्ना तस्स उ, उच्चियं सेसयाण सेसे व ।

इत्ता व दाहि पुरिसहि, मग्गियं तत्थ आयमणं ॥ ३२ ॥

एगाए तरुणीए, दिअं तं वालुगाइ एगस्स ।

बीयस्स दीहवंडग, उच्चकणं दिएण तओ ॥ ३३ ॥

पुट्टो भणइ दुवारी, भो भइ ! इमीए पढमओ भत्ता ।

वीओ उण परपुरिसो, ता एव चत्र उच्चियं ति ॥ ३४ ॥

इत्थंतरम्मि बहुभ—इ चट्टपर्याडिजमाणमरविहवा ।

वरसिवियं आरुढा, तत्थेगा आगया तरुणी ॥ ३५ ॥

का एसा कि एव, समेइ इय पुच्छिए पुणो तणं ।

दावारिएण भणियं, पंडियधूया इमा भइ ! ॥ ३६ ॥

रायउलम्मि समस्सा-पयपूरणपत्तगरुयसम्माणा ।

सगिहं समेइ एव, सरस्सइ नाम विक्खाया ॥ ३७ ॥

कह पुरियं इमीए, पयं ति दियपुच्छिओ भणइ विसी ।

“तेन शुद्धेन शुद्ध्यति”

अवलंबियं पयमिमं, रज्जा इय पूरियमिमीए ॥ ३८ ॥

तद्यथा—

यत्सर्वव्यापकं चित्तं, मलिनं दोषरगुभिः ।

सत्त्विकाभ्युत्पत्तौ, तेन शुद्धेन शुद्ध्यति ॥ ३९ ॥

अह सा गिहं पविष्टा, जणमेण ऽभिनेदिया तत्रो विष्पो ।
 चित्तइ इमस्स सयलो, परिवारो वि हु अहो विबुहो ॥४०॥
 लज्जावसरो य गत्रो, पणत्रो य तिलोयणस्स पयकमलं ।
 विन्नवइ विबुहपुंगय !, वयगहणं काउमिच्छामि ॥ ४१ ॥
 ता पसिय साहसु मुहं, कस्स सयान्मिहं हं गंहमि वयं ।
 सो आह जो पयनियं, मिट्टं भुत्तवमिच्छाह ॥ ४२ ॥
 वक्खाणइ तह पालइ, तस्स सयानं गंहसु तुं दिक्खं ।
 तो जंपइ सोमवसुं, का पुण पणसि परमत्थो ॥ ४३ ॥
 भणइ बुहो वि महायस !, अकयमकारियमकणियं सुमं ।
 महुरवितीलद्धं, रागहांसिह परिमुक्कं ॥ ४४ ॥
 मणिमंतमूलओसह-पत्रोणपरिवज्जियं च आहारं ।
 जो भुंजइ सो इहयं, परमत्थेणे जिमइ मिट्टं ॥ ४५ ॥
 जं सुद्धं आहारं, भुंजंतो न खलु वंधणं कम्मं ।
 कहुयविवागं तेणं, एगिसमिह बुच्चणं मिट्टं ॥ ४६ ॥
 पयडिववगीयं पुण, भुंजंतो हिंसगुत्ति वधइ ।
 असुहविवागं कम्मं, तेणं अमिट्टं जत्रो भणियं ॥ ४७ ॥
 अजयं भुंजमाणो उ, पाणभूयाइ हिंसइ ।
 वंधइ पावयं कम्मं, तें हाइ कहुयं फलं ॥ ४८ ॥
 जो सयलप्राहिमुक्को, सज्जायज्जाणसंजमज्जुतो ।
 गुरुगुणाए विहिणा, निमि सुयइ सुहेण सो सुयइ ॥ ४९ ॥
 धणधन्नसुवन्नसुंइ-अ रयणं चउचरणपमुहद्विणमि ।
 जो निरुचनिप्पवासो, लोयपिओ हाइ सो चव ॥ ५० ॥

यतः—

विश्वस्थाऽपि स वल्लभो गुणगणस्ते संश्रयत्यन्वहं,
 तेनयं समलंकृता वसुमती तस्मै नमः संततम् ।
 तस्माद् धन्यमः समास्त न परस्तस्यानुगा कामधुकं,
 तस्मिन्नाश्रयतां यशांसि दधते संतोषभाक् यः सदा ॥ ५१ ॥
 एयं निसार्मिऊणं, तिलोयणं पइभणइ सोमवसुं ।
 परमत्थवण्युपयडण-निउणस्स नमो हयउ तुज्ज ॥ ५२ ॥
 वभणइ बुहो वि भो भइ !, तं सिद्धं नो सुलक्खणं तं सि ।
 अविनहधम्मवियारं, जा एवं नियसि मज्जत्थो ॥ ५३ ॥
 अह पुच्छिऊणं विबुहं, तग्गहाओ विणियगओ एअ ।
 अइसुद्धधम्मगुरुला-भलालसो नालसो जाव ॥ ५४ ॥
 पुट्टुत्तजुत्तिजुत्तं, आहारं फासुयं गवसेत ।
 जुगामत्तनिहियनयणं, जिणमयसमणे नियइ ताव ॥ ५५ ॥
 तो चित्तइ सो विट्ठो, मज्ज पुष्पा मणोरहा सव्वे ।
 कण्ठरु व्व सुगुरुपाय-संगया जं इमं दिट्ठा ॥ ५६ ॥
 तेसि पिट्ठीइ गत्रो, आरामं वंदितं सुधामगुरुं ।
 पुट्ठो पर्यातगत्थो, कहिओ सुगीहि वि तेहेय ॥ ५७ ॥
 नाओ पमहपयत्थो, मुण्णिजणआहारगहणओ चव ।
 सेसपयजाणणत्थं, तत्थयं ठिओ य सो रत्ति ॥ ५८ ॥
 आवस्सयाइ काउं, भणितं पोरिसिमणुत्तवियं सुंरि ।
 आगमविहणा सुत्ता मुण्णिणां गुरुणो पुण्णुत्तिता ॥ ५९ ॥
 उवउत्ता वसमण-उक्कयणं परियाट्टं लहु पयट्ठा ।
 चलियासणां कुवेरो, समागत्रो तत्थ तव्वलं ॥ ६० ॥
 तं निसुणइ एगग्गा, भाणसमितीइ नमियगुरुचरणे ।
 जंपेइ वरसु वरं, भणइ गुरु धम्मलाहो ते ॥ ६१ ॥
 तो अइहरिसियहियओ, भासुगदिप्पंतकंतरुवधरो ।

नमिऊणं गुरुपाए, पतां धणओ सयं ठाणं ॥६२॥
 तं वदउ पविट्टमणे, सोमवसुं लज्जसुद्धधम्मवसुं ।
 चित्तइ अहो भयवओ, तिजयपसिद्धं निरोहत्तं ॥६३॥
 साहियनियवुत्ततो, दिक्खं गिरहइ सुधामगुरुपासे ।
 मज्जत्थसोमदिट्ठी, कमण जाओ सुगइभागी ॥६४॥

इत्थं वमुक्खैस्तरवांधिलाभो,
 मुख्यं फलं सोमवसोर्विशिष्टम् ।
 माध्यस्थ्यभाजः परिभाष्य भव्याः,
 भव्येन भावेन तद्व धत्त ॥६५ ॥

(इति सोमवसुकथा समाप्ता) ध० २० १ अधि० १२ गुण ।

सोमविजय-सोमविजय-पुं० । हीरविजयसूरीणां प्रथमशिष्ये,
 कल्प० ३ अधि० ६ क्षण ।

सोमसिरि-सोमश्री-स्त्री० । द्वारवतीनगरीवास्तव्यस्य सोमल-
 स्य भार्यायाम्, अन्त० १ ध्रु० ३ वर्ग० अ० अ० चू० । दर्श० ।

सोमसुन्दर-सोमसुन्दर-पुं० । तपागच्छे स्वनामख्याते
 देवसुन्दरसूरीणां शिष्ये, ग० ३ अधि० । अयमाचार्यः
 विक्रम १४३० संवत्सरे जातः १४६६ स्वर्गतः । प्रथमप्रकारेण
 प्रत्याख्यानभाष्ये चानेन टीका रचिता, योगशास्त्रांपदेशमा-
 लापडावश्यकनवनस्वादिष्यनेन टीका रचिता । जै० १० ।

सोमहिंद-देशी-उदरे, दे० ना० ८ वर्ग ४५ गाथा ।

सोमा-सोमा-(सौम्या-स्त्री० । सोमदेवनादिक सोमा सौम्या
 वा। भ० १० श० १ उ० । उत्तरदिशि, स्था० ३ ठा० २ उ० । अ०
 म० । सोमस्य लोकपालस्याग्रमहिष्याम्, भ० १० श० ५ उ० ।
 सोमलोकपालस्य राजधान्याम्, भ० ।

संभूपभस्स णं महाविमाणस्स अहे सपक्खिं
 सपडिदिमिं अमंखेजाइं जंयणसयमहस्साइं ओगा-
 हित्ता एत्थ णं मक्कस्स देविदस्स देवग्गो सोमस्स महा-
 रणो सोमा नामं रायहाणी पणत्ता । एणं जायणसय-
 सहस्सं आयामविक्खंभेणं जंम्बूद्वीवप्पमाणा वेमाणियाणं
 पमाणस्स अद्धं नेयव्वं जाव उवरियलेणं सोलमजोयण-
 सहस्साइं आयामविक्खंभेणं पत्तामं जोयणसहस्साइं पंच य
 सत्ताणउए जोयणसए किंचिविसेख्खे परिक्खेवेखं पत्तते ।
 पासायाणं चत्तारि परिवाडीओ नेयव्वाओ सेसा नत्थि ।
 भ० ३ श० ७ उ० । दो सोमा । स्था० २ ठा० ३ उ० ।

द्वारवतीवास्तव्यस्य सोमिलस्य ब्राह्मणस्य सुतायाम्,
 अन्त० १ ध्रु० ३ वर्ग ८ अ० । अ० चू० । बहुपुत्रिकाजीवरु,
 पायां वेभेलसन्निवेशयासिन्यां स्वनामख्यातायां ब्राह्मण्याम्,
 ति० ग० । (' बहुपुत्रिया ' शब्दे कथा ।) सोमप्रभशैलस्य
 पौरस्त्यदिकुस्थायां दिक्कुमारीमहत्तरिकायाम्, द्वी० ।
 सप्तमतीर्थकरस्य प्रथमप्रथतिन्यान्, स० । प्रथ० । हीरजिन-
 समकालिकायां पार्श्वनाथस्वामितीर्थीयसाध्याम्, अ०
 म० १ अ० ।

सोमागार-सौम्याकार-त्रि० । सुन्दराकृतौ, कल्प० १ अधि०
० क्षण । अरौद्रदर्शन, औ० । रा० । झा० ।

सोमागार-देशी-रमशानं, दे० ना० ८ वर्ग ४५ गाथा ।

सोमाल-सुकुमार-त्रि० । "हृदिद्रादी ल." ८ । १ । २५४ । इत्य-
संयुक्तस्य रस्य लः । सोमालं । प्रा० । "न वा प्रयुक्त-लवण-च-
तुगुण-चतुर्थ-चतुर्थ-चतुर्थ-सुकुमार-कुनूहलोदुखलो-
लुखल" ॥ ८ । १ । ७१ ॥ इत्यादः स्वरस्य परेण स्वस्वरस्य ज्ञ-
नन सह वैकल्पिक आत् । सोमालं । कामलः प्रा० १ पाद् ।

सोमिल-सोमिल-पुं० । इन्द्रवत्यां नगर्यां गजसुकुमारकुमार-
मारके स्वनामस्थाने ब्राह्मणे, आ० चू० १ अधि० । अ-
न्त० । दर्श० । आ० क० । आ० म० । ('गजसुकुमार' शब्द
तृतीयभागेऽस्य कथा ।) कुण्डग्रामे नगरे काञ्चालगा-
धब्राह्मणः सोमिलाभिधानोऽस्ति, तस्य भार्यायामुपलब्ध इति
प्रियमित्रप्रारम्भकथा । आ० म० १ अधि० । वाराणसी वास्तव्ये
पार्श्वनाथस्वामिशिष्ये, नि० १ अधि० ३ वर्ग ३ अधि० । यो मृत्वा
शुक्राचिमानं शुक्रा नाम महाग्रहो जातः 'सुक' शब्देऽस्ति अत्र
भागं तत्कथा ।) अपापावास्तव्ये स्वनामस्थाने ब्राह्मणे, यस्य
यज्ञ समायाता इन्द्रभृत्यादयो त्रीर्गजनान्तिके प्रवृजिताः ।
आ० म० १ अधि० । कल्प० । उज्जयिनीवास्तव्येऽन्धब्राह्मणे,
"उज्जयिनी नाम नगरी तत्थ सोमिला नाम वंशयो परिचमह,
सो य अन्धलीभूआ । तस्म य अट्ट पुत्ता तसि अट्ट भज्जाआ
सो पुत्तेहि भरणी अच्छीणि किरिया कीरउ, सो पाडभणनि
तुम्भ अट्टएहं पुत्ताणं सोलस अच्छीणि सुरहाण धि सोलस
धंभणीए दोआ । एते चउतीसं अन्नस्स य परिणणस्स जाणि
अच्छीणि ताणि सव्वणि मम । एते चैव पभूया । अन्नया घरं
पलिसं तत्थ तेहि अण्णदत्तेहि सो न च नीणिआ तत्थेव रडं-
ता द्वा ।" वृ० १ उ० २ प्रक० । वाणियग्रामवास्तव्ये स्वनाम-
स्थाने ब्राह्मणे, म० ।

तेषु कालेषु तेषु समेषु वाणियगामे नाम नगरे होत्था,
वन्नओ, दूतिपलासए चेतिए वन्नओ, तत्थ णं वाणियगा-
भे नगरे सोमिल नाम माहणे परिवसति अट्टे० जाव अप-
रिभूए रिउव्वेद० जाव सुपरिनिट्टिए । पंचएहं खंडियसयाणं
सयस्स कुडुवस्स आहवच्चं० जाव विहरति, तए णं समणे
भगवं महावीरे० जाव समोसडे० जाव परिमा पज्जुवासति ।
तए णं तस्स सोमिलस्स माहणस्स इमीसे कहाए लद्ध-
ट्टस्स समाणस्स अयमेयारूवे० जाव समुप्पज्जित्था-एवं
खलु समणे णायपुत्ते पुव्वाणुपुव्वि चरमाणे गामाणुगामं
दइजमाणे सुहं सुहेणं० जाव इहमाणे० जाव दूतिपला-
सए चेइए अहापडिरूवं० जाव विहरइ । तं गच्छामि णं
ममणस्स नायपुत्तस्स अंतियं पाउत्तवामि इमाइं च णं
एयारूवाइं अट्टाइं० जाव वागरणाइं पुच्छिस्सामि, तं जर
इमे से इमाइं एयारूवाइं अट्टाइं० जाव वागरणाइं वागरेहि-
ति । ततो णं वंदीहामि नमंसीहामि० जाव पज्जुवासीहामि,
अहमेयं से इमाइं अट्टाइं० जाव वागरणाइं नो वागरेहिति

तो णं एएहि चैव अट्टेहि य० जाव वागरणेहि य निष्पट्टप-
सिणवागरणं करेस्सामीति कट्ट एवंपेहइ २ हिता एहाए
० जाव सरिीर साओ गिहाओ पडिनिक्खमति २ मिता
पायविहारचारणं एगेणं खंडियसएणं सद्धिं संपरिवुडे
वाणियगामं नगरं मज्झं मज्जेणं निग्गच्छइ २ छिता जेषेव
दूतिपलासए चेइए जेषेव समणे भगवं महावीरे तेखेव उवा-
रत्ता समणस्स भग० ३ अट्टमांते ठिआ समणं भगवं महा-
वीरं एवं वयासी-जत्ता ते भंते ! जवणिजं० अवावाहं० फा-
सुयविहारं०, सोमिला ! जत्तावे म जवणिजं पि मे अवा-
वाहं पि मे फासुयविहारं पि मे, (म०) किं ते भंते ! जवणिजं,
सोमिला ! जवणिजं दुविह पपत्ते, तं जहा-इंदियजवणिजे
य, नाइंदियजवणिजे य । से किं तं-इंदियजवणिजे ? २ जं
मे मोइंदियचकिंइंदियघाणिइंदियजिंभिंइंदियफाभिंइंदियाइं
निरुव्वयाइं वमे वट्टंति, मेत्तं इंदियजवणिजे । से किं तं
नाइंदियजवणिजे ? २ जं मे कोहमाणमायालोभा वा-
च्छिआ नो उदीरंति । सेत्तं नाइंदियजवणिजे । सेत्तं जव-
णिजे । (म०) किं ते भंते ! फासुयविहारं ? सोमिला ! जन्नं
अराभेसु उजाणसु देवकुलसु सभासु पवासु इत्थीपसु-
पंडगविज्जियासु वसहीसु फासुएसणिज्जं पीढफलगसे-
जासंथारणं उवसंपज्जित्ता णं विहरामि । सेत्तं फासुयविहारं
सरिसवा ते भंते ! किं भक्खेया अभक्खेया ? सोमिला ! सरि-
सवा भक्खेया वि, अभक्खेया वि । से कण्ठे० मरिसवा म भ-
क्खेया वि, अभक्खेया वि ? से नूणं ते सोमिला ! वंभन्नएसु
नएसु दुविहा सरिसवा पक्कत्ता, तं जहा-मित्तसरिसवा य, धन्न
मरिसवा यातत्थ णं जे ते मित्तसरिसवा ते तिविहा पं०, तं०-
सहजायया सहवड्डियया सहपंसुकीलियया । ते णं ममणाणं
निग्गंथाणं अभक्खेया, तत्थ णं जे ते धन्नसरिसवा ते
दुविहा पं०, तं०-सत्थपरिणया य, अमत्थपरिणया य ।
तत्थ णं जे ते अमत्थपरिणया ते णं समणाणं निग्गं-
थाणं अभक्खेया । तत्थ णं जे से सत्थपरिणया ते दुविहा
पं०, तं०, एमणिजा य, अणेमणिजा य । तत्थ णं जे ते
अणेसणिजा ते समणाणं निग्गंथाणं अभक्खेया । तत्थ
णं जे ते एसणिजा ते दुविहा पं० तं०-जाइया य, अजा-
इया य । तत्थ णं जे ते अजाइया ते णं समणाणं निग्गं-
थाणं अभक्खेया, तत्थ णं जे ते जातिया ते दुविहा पं०
तं०-लद्धा य, अलद्धा य । तत्थ णं जे ते अलद्धा ते णं
समणाणं निग्गंथाणं अभक्खेया, तत्थ णं जे ते लद्धा ते
णं समणाणं निग्गंथाणं भक्खेया । से तण्णेणं सोमिला !
एवं वुच्चइ० जाव अभक्खेयावि । (म०) कुलत्था ते भंते ! किं

सोमिल

भक्त्वेया अभक्त्वेया ? , सोमिला ! कुलत्था भक्त्वेया वि अभक्त्वेया वि , से केण्डुणं जाव अभक्त्वेया वि ? , से नूणं सोमिला ! ते बंभक्त्वेणु नणसु दुविहा कुलत्था पं० तं० इत्थिकुलत्था य, धक्त्वेणु कुलत्था य, तत्थं जं ते इत्थि-कुलत्था ते तिविहा पं०, तंजहा-कुलत्थायाइ वा कुलव-हूयाति वा कुलमाउयाइ वा, ते णं समणारणं निगंथाणं अभक्त्वेया । तत्थं जं ते धक्त्वेणु कुलत्था एवं जहा धक्त्वेणु सरिसवा से तण्डुणं० जाव अभक्त्वेया वि । (सू० ६४६+)

'ने णं' मित्यादि, 'इमाइ च णं' ति इमानि च वक्ष्यमा-णाणि यात्रायापनीयादीनि 'जस्त' ति यानं यात्रा-संयम-योगेषु प्रवृत्तिः 'जवणिज्जं' ति यापनीयं--मात्ताध्वनि ग-च्छतां प्रयाजक इन्द्रियादिवश्यतारूपो धर्मः. 'अव्यावाहं' ति शरीरवाधानामभावः 'फासुर्यावहारं' ति 'प्रासुकविहा-रो-निर्जीवि आश्रय इति, 'तवनिममंजमसज्जायभाणा-वस्मयमाइणसु' ति इह तपः-अनशनादि नियमाः-तद्वि-पया अभिप्रदाविशेषा यथा एतावत्तपः स्वाध्यायवैयानुत्या-दि मया ऽवश्यं रात्रिन्द्रवादी विंधयमित्यादिरूपाः संयमः-प्रत्युपेक्षणादिः स्वाध्यायो-धर्मकथादि ध्यानं-धर्मादिः आ-वश्यकं-पक्षविधम्, एतेषु च यद्यपि भगवतः किञ्चिन्न तदा-नीं विशेषतः संभवति तथा ऽपि तत्फलसद्भावान्तदस्तीत्य-वगन्तव्यम्, 'जयणं' ति प्रवृत्तिः 'इन्द्रियजवणिज्जं' ति इन्द्रि-यावपयं यापनीयं-वश्यत्वाभिन्द्रिययापनीयम्, एवं नोइन्द्रि-ययापनीयं, नवरं नोशब्दस्य मिश्रवचनत्वादिन्द्रियैर्मिश्राः स-हार्थेवाद्वा इन्द्रियाणां सहचरिता नोइन्द्रियाः-कपाया, एषां च यात्रादिपदानां सामयिकगर्भार्थत्वेन भग-वतस्तदर्थपरिज्ञानमस्मभावयता तेनापञ्जनार्थं प्रश्नः कृत इति । 'सरिसव' ति एकत्र प्राकृतशैल्या सहशययनः-समानवयसः अन्यत्र सर्षपाः-सिद्धार्थकाः, (द्रव्यमापवक्र-व्यता कालमासवक्रव्यता च 'मास' शब्द पञ्चमभागे गता ।) 'कुलत्थ' ति एकत्र कुले तिष्ठन्तीति कुल-स्थाः-कुलाङ्गताः, अन्यत्र कुलत्थाः धान्यविशेषाः सरिस-वादिपदप्रश्नश्च छुलप्रहणेनापहामार्थं कृत इति ।

अथ च-सूरिं विमुच्य भगवतो वस्तुनस्व-

ज्ञानजिज्ञासया ऽऽह-

एगे भवं दुवे भवं अक्खणं भवं अक्खणं भवं अव-ट्टिणं भवं अणेगभूयभावभविणं भवं ? , सोमिला ! एगे वि अहं० जाव अणेगभूयभावभविणं वि अहं, मे के-ण्डुणं भंते ! एवं वुच्चहं० जाव भविणं वि अहं ? , सोमिला ! दव्वट्टयाणं एगे अहं नाणदंमण्डुयाणं दुवि-हे अहं पणमडुयाणं अक्खणं वि अहं अक्खणं वि अहं अ-वट्टिणं वि अहं, उवयोगडुयाणं अणेगभूयभावभविणं वि अहं मे तण्डुणं० जाव भविणं वि अहं । एत्थं णं से सोमिले-माहणे संबुद्धं समणं भगवं महावीरं जहा खंदआं० जाव मे जहयं तुज्जे वदहं जहा णं देवाणुप्पियाणं अंतिणं बहवै राईमरं० एवं जहा रायप्पेणइज्जे चित्तं० जाव

दुवालमविहं सावगधम्मं पडिवज्जति पडिवजिक्का । मणं भगवं महावीरं वंदति० जाव पडिणं । तए णं सोमिले माहणे समणोवामए जाए अभिगयजीवां०ज विहरइ भंते ति भगवं गोयमे ममणं भगवं महानी वंदति वंदिता नममति २ मित्ता पभू णं भंते ! सोमिले माहणे देवाणुप्पियाणं अंतिणं मुंडं भवित्ता जहेव संखे तंहेव निरवमेसं० जाव अंतं काहिति । सेवं भंते ! सेवं भंते ति० जाव विहरति । (सू० ६४७)

'एगे भवं' मित्यादि, एको भवानित्येकत्वाभ्युपगमं भगवता ऽऽत्मनः कृते श्राव्यादिविज्ञानानामवयवानां चान्म-नाऽनेकतापलाक्षित एकत्वं दूपाधिष्यामीति बुद्ध्या पर्यनु-योगः सोमिलभट्टेन कृतः, इति भवानिति च द्वित्वाभ्युप-गमं ऽहमित्येकत्वाविशिष्टस्यार्थस्य द्वित्वविरोधेन द्वित्वं दू-पाधिष्यामीति बुद्ध्या पर्यनुयोगो विहितः, 'अक्खणं भवं' मित्यादिना च पदत्रयेण नित्यात्मपक्षः पर्यनुयुक्तः, 'अण-गभूयभावभविणं भवं' ति अनेकं भूता-अतीताः भावाः-सत्तापरिणामा भव्याश्च-भाविता यस्य स तथा, अनेन चार्तीतभविष्यत्सत्ताप्रश्नेनानित्यतापक्षः पर्यनुयुक्तः, एक-तरपरिग्रहे तस्यैव दूपाधयेति, तत्र च भगवता स्याद्वा-दस्य निखिलदोषगात्रगतिक्रान्तन्यासमयलक्ष्यान्तरमदा-यि-'एगेचि अहं' मित्यादि, कथं मयं तत् ? इत्यत आह- 'दव्वट्टयाणं एगे अहं' ति जीवद्रव्यस्यैकत्वेनकाऽहं न तु प्रदेशार्थतया । तथा हि-अनेकत्वान्ममेत्यवयवादीनामनेकत्वा-पलभो न बाधकः, तथा किञ्चिन्स्वभावमाश्रित्यैकत्वसं-ख्याविशिष्टस्यापि पदार्थस्य स्वभावान्तरद्वयापेक्षया द्वि-त्वमपि न विरुद्धमित्यत उक्तम्-'नाणदंमण्डुयाणं दुवे वि अहं' ति, न चैकस्य स्वभावभेदा न दृश्यते, एका हि दे-वदत्तादिः पुरुष एकैव तत्तदपेक्षया पितृत्वपुत्रत्वभ्रातृत्व-भ्रातृव्यत्वादीनामनेकान् स्वभावोऽस्मिन्निति, तथा प्रदेशार्थ-तया ऽनेकत्वप्रदेशतामाश्रित्याक्षताऽप्यहं सर्वथा प्रदेशानां क्षयाभावात्, तथा ऽवयवोऽप्यहं कतिपयानामपि च व्यथाभा-वात्, किमुक्तं भवति ?-अर्वास्थितोऽप्यहं-नित्योऽप्यहम्, असंख्यप्रदक्षिता हि न कदाचनापि व्यपेति अता नित्य-ताऽभ्युपगमं ऽपि न दोषः, तथा 'उवयोगडुयाणं' ति वि-विधिषयानुपयोगानाश्रित्यानकभूतभावभविणोऽप्यहम्, अतीतानागतयोर्हि कालयोगनेकविषयशोधानामात्मनः कथ-ञ्चिदभिज्ञानां भूतत्वाद् भावित्वाच्छेद्यनित्यपक्षोऽपि न दो-षायति । 'एवं जहा रायप्पेणइज्जे' इत्यादि, अनेन च यस्मिन्नितं तस्यार्थलेशो दृश्यते-यथा देवानांप्रि-याणामन्तिकं बहवो राजेश्वरतलधराद्यस्त्यक्त्वा हिरण्य-सुवर्णादि मुण्डा भूत्वाऽनारादनगारितां प्रव्रजन्ति, न खलु तथा शक्नोमि प्रव्रजितुमितीच्छाम्यहमणुजनादिकं शृङ्गि-धर्मं भगवदन्तिकं प्रतिपद्युम् । ततो भगवानाह-यथासुखं देवानुप्रिय ! मा प्रतिबन्धोऽस्तु, नतस्तमसौ प्रत्यपद्यत इति । भ० १२ श० १० उ० ।

सोमिलुदेश-सोमिलोद्देश-पुं० । सोमिलद्वाराण्यवक्रव्यताप-

निवादेके भगवत्या अष्टादशशतस्य दशमोद्देशके , अ० २५ श० ७ उ० ।

सौम्य-सौम्य-त्रि० । सर्वजननयनमनोरमशीयगुणशतकालिते, आचा० १ भु० १ अ० १ उ० । नीरोगे, औ० । शान्तदृष्टितया प्रीत्युत्पादके, अ० १ अधि० । दर्शनमात्रादेवाह्लादके, दर्श० ४ तस्य । उपशान्ते, आ० १ भु० १ अ० । सुखदर्शने, आ० १ भु० १ अ० । अरौद्र, आ० १ भु० १ अ० । शीतले, बिंश० । औ० । आ० ।

सौम्यया-सौम्यता-स्त्री० । अक्रूराकारं, क्रूरो हि लोकस्यो-द्वेगकारणं सौम्यश्च सर्वजनसुखागण्यो भवति । घ० १ अधि० ।

सौम्यवयण-सौम्यवदन-त्रि० । सौम्यं-सुन्दरं वदनं-मुखं यस्य स तथा । सुन्दरास्ये , प्रश्न० ४ आश्र० द्वार ।

सोय-शौच-न० । शुचिर्भावः शौचम् । शुद्धौ , स्था० ।

पंचविहे सोए पमत्ते, तं जहा-पुहविसोए आउमोए तेउसोए मंतसोए वंसोए । (सू० ४४६)

'पंचविहे' त्यादि व्यक्तं, नवरं शुचिर्भावः शौचं; शुद्धिरित्यर्थः, तच्च द्विधा-द्रव्यता, भावतश्च । तत्राद्यं चतुष्टयं द्रव्यशौचं, पञ्चमं तु भावशौचम्, तत्र पृथिव्या-मृत्तिकया शौचं-जुगु-प्सितमत्स्यमन्धकारपनयने शरीरादिभ्यां घर्षणोपलेपनादिन-ति पृथिवीशौचम्, इह च पृथिवी शौचाभिधानेऽपि यत्परि-स्तह्णत्वमभिधीयते, यदुत-"एका लिङ्गे शुद्धे तिस्र-स्तथैकत्र करं दश । उभयोः सप्त विधया, मूत्रः शुद्धौ मनीर्षाभिः ॥१॥ एत-च्छौचं गृहस्थानां, द्विगुणं ब्रह्मचारिणाम् । त्रिगुणं वानप्रस्थानां यतीनां च चतुर्गुणम् ॥२॥" इति, तद्विह नाभिमते, गन्धाद्युपघात-मात्रस्य शौचत्वेन विवक्षितत्वात्, तस्यैव च युक्तियुक्त्वात् इति १, तथा अङ्गिः शौचमपशौचं; प्रक्षालनमित्यर्थः २, तजसा-ऽग्निना तद्विकारणं वा भस्मना शौचं तेजःशौचम् ३, एवं म-न्त्रशौचं शुभ्रविद्यया ४ ब्रह्म-ब्रह्मचर्यादिकुशलानुष्ठानं तदेव शौचं ब्रह्मशौचम् ५, अनन च सत्यादिशौचं चतुर्विधमपि संगृहीते, तच्चदम्-"सत्यं शौचं तपः शौचं, शौचमिन्द्रियान-ग्रहः । सर्वभूतदया शौचं, जलशौचञ्च पञ्चमम् ॥१॥" स्था० ५ टा० ३ उ० । ('सुह' शब्दं अस्मिन्नेव भागे उदाहरणानि ।) "सोयमूत्रं धर्मं पन्नत्" परिब्राजकानां शौचमूला धर्मः । आ० १ भु० ५ अ० (अयं 'शयवापुत्त' शब्दे चतुर्थभागं व्याख्या-तः ।) तृतीय महाव्रतं, स्था० ६ टा० ३ उ० । (शौचफलं 'तारा' शब्दे चतुर्थभागं गतम् ।) (शौचं कृत्वैव जिन-पूजा कर्तव्येति 'चैह्य' शब्दे तृतीयभागे १२७७ पृष्ठं गतम् ।) शरीरसंस्कारे । तं० । संयमनिरुपलेपनायां निरतिशारता-याम्, घ० ३ अधि० । आव० । शौचं भावतो निरुपलेपना-अनौर्धमिति सद्भावसारतायाम्, वृ० १ उ० २ प्रका० पञ्चा० । सर्वोपाधिमुचित्वं समताव्रतधारणे, आचा० १ भु० ६ अ० ५ उ० ।

श्रोत्र-न० । श्रूयतेऽनेनेति श्रोत्रम् । कर्णे, विशेष० । उक्त० । तं० । श्रूयति भाषापरिणतान्पुद्गलानिति श्रोत्रम् । कव-म्बपुष्पाकारे शब्दप्रसङ्गे इन्द्रिये, इत्०, २६ टा० । आचा० । श्रू-यति भाषापरिणतान्पुद्गलानिति श्रोत्रम् । आचा० । तच्च कव-

म्बपुष्पाकारं द्रव्यतो भावतो भाषाद्रव्यप्रहणलक्ष्युपयोगस्य भावमिति, तेन श्रोत्रेण परिः--समन्ताद्वटपटशब्दादिविष-याणि ज्ञानानि परिज्ञानानि तैः श्रोत्रपरिज्ञानैर्जराप्रभावा-त्परिहायमानैः सङ्गस्ततोऽनी प्राणी एकदा वृद्धावस्था-यां गंगाद्यावसरं वा मूढभावं-मूढतां कस्यचिद्व्यवस्था-ज्ञतामिन्द्रियपाटवाभावादात्मनो जनयति; हितार्हितप्राप्ति-परिहारविवेकशून्यतामापद्यत इत्यर्थः, 'जनयन्तीति' चै-कवचनावसरं "तिङ्गां तिङ्गा भवन्ती" ति बहुवचनमकारि । अथवा-तानि वा श्रोत्रविज्ञानानि परिज्ञायमाणान्या-त्मनः सवसद्विवेकविकलतामापादयन्तीति श्रोत्रादिविज्ञा-नानां च, तृतीया प्रथमार्थे सुख्यत्ययेन द्रष्टव्येति, एवं च-क्षुरादिविज्ञानेष्वपि याज्यम् । आचा० १ भु० २ अ० १ उ० । स्रोतस्-न० । प्रवाह, स्था० ४ टा० ४ उ० । सूत्र० । जलावत-रणद्वारं, सूत्र० १ भु० १५ अ० । मिथ्यात्वविरतिप्रसादक-पायात्मके कर्माश्रवणं, सूत्र० १ भु० ६ अ० । पापापादानं, आचा० १ भु० ४ अ० ४ उ० । भावधोतः शब्दादिकामगुण-विषयाभिलाषः । आचा० १ भु० २ अ० १ उ० ।

उक्तुं सोया अहे सोया, तिरियं सोया वियाहिया ।

एते सोया विषकखाता, जेहिं संगति पासहा ॥१॥

आचा० १ भु० ५ अ० ६ उ० । (व्याख्या ' लौगसार ' शब्दे षष्ठ भागं उक्ता ।) द्विविधानि श्रोत्रांसि द्रव्यश्रोतांसि श्वेषिष्य इन्द्रियवृत्तयः, भावधोतांसि तु शब्दादिष्वेव अ-नुकूलप्रतिकूलेषु रागद्वयोद्भवः मानसावकारः । सूत्र० १ भु० १६ अ० भावधोतः संस्मरणपर्यटनस्य भावम् । सूत्र० १ भु० ११ अ० । वेग, आ० १ भु० ८ अ० । आचा० । इन्द्रियं, आ० म० १ अ० । छिद्रं, औ० । स्था० । नासामुखादिरन्ध्रे, प्रश्न० १ आश्र० द्वारः । शोक-पुं० । इष्टानिष्टधियोगसंप्रयोगकृते मानस दुःख, सूत्र० २ भु० १ अ० । ईप्सितस्यार्थस्याप्राप्तौ तद्वियोगे च स्मृत-नुबन्धे, आचा० १ भु० २ अ० ५ उ० ।

सोयकारि(ण्)-श्रोत्रकारिन्-पुं० । यथापदेशकारिणि, सूत्र० १ भु० १४ अ० ।

सोयगय-स्रोतोगत-त्रि० । नद्यादिप्रवाहपतिते, दश० ६ अ० २ उ० ।

सोयणया-शौचनता-स्त्री० । दीनतायाम्, स्था० ४ टा० १ उ० । अ० । आ० चू० ।

सोयणवत्तिया-स्त्रमप्रत्यया-स्त्री० । स्वप्रतिमिन्नविराधना-याम्, आव० ४ अ० ।

सोयतत्-शोकतप्त-त्रि० । शोकवितप्ते, सूत्र० १ भु० ५ अ० ३ उ० ।

सोयमय-शौचमद्-पुं० । स्नानचन्दनादिना पवित्रत्वविधेये पवित्रत्वाङ्गीकारं, शौचं च वस्त्रचन्दनाभरणादिना मदी यत्र स तथा । शौचजमदापने, तं० ।

सोयमादि-शौचादि-त्रि० । शौचमात्रमनं तदादिष्वेषाम् । आश्रमनप्रभृतिषु, प्रश्न० १ आश्र० द्वार ।

सोयर-सोदर-पुं० । भ्रातरि, सूत्र० १ भु० ३ अ० २ उ० । अष्ट० ।

सोयरंध-स्रोतोन्ध्र-न० । मुखं, म० ३० मम० ।

सौरिय

सौरिय-शौकरिय-त्रि० । शूकरेण शूकरवधार्थं चरन्ति शू-
करान् वा प्रन्तीति शौकरिकाः । स्था० ७ डा० ३ उ० । प्र-
अ० । सूत्र० । शूकरमृगयोपजीविषु, स्था० ४ डा० ३ उ० ।
प्रअ० । श्वपंचषु, सूत्र० २ श्रु० २ अ० ।

मोदर्य-त्रि० । भ्रातृभगिन्यादिषु, सूत्र० १ श्रु० १ अ० । उ० ।

सौरिय-शौच-न० । भावशौचं सर्वोपाधिशुद्धतायां वना-
मालम्ब्ये, सूत्र० २ श्रु० १ अ० । आच० ।

सौरिय-स्रोतोमय-त्रि० । ऐन्द्रियं विकारे, स्था० १० डा० ३ उ० ।

सौरिय-मौदामिनी-स्त्री० । विद्विषुचकवास्तव्यायां वि-
ककुमारीमहत्तरिकायाम्, स्था० ६ डा० ३ उ० । आच० ।
आ० म० । विद्यति, का० ।

सौरिय-शाकापना-स्त्री० । वैन्यप्रापणायाम्, म० ३ श०
३ उ० ।

सौरि-सौरि-पुं० । द्वारवतीनगरीप्रतिबद्धे जनपदभेदे, क-
ल्प० १ आधि० ७ क्षण । आ० । अनु० । नि० श्रु० ।

सौरि-सौरि-स्त्री० । तुर्वाङ्गायाम्, आच० २ श्रु०
१ श्रु० १ अ० ६ उ० । दश० । सौरिद्विया तुर्वरात्रिया भवति ।
नि० श्रु० ४ उ० । स्थावराद् श्रुतिगुणान्निर्गतस्य माणवग-
णस्य चतुर्थशास्त्रायाम्, कल्प० २ आधि० = क्षण ।

सौरि-सौरि-पुं० । यज्ञविशेष, विंश० ।

सौरिय-शौर्य-न० । "स्याद्भय-चैत्य-चौर्यसंभेषु यात्" ॥८२।
१०७॥ इति संयुक्त्यात् पूर्व इद् । सौरियं । शूरत्वे, प्रा० २ पाद् ।
स्वनामख्याते यज्ञे, विपा० १ श्रु० = अ० ।

सौरियदत्त-शौर्यदत्त-पुं० । स्वनामख्याते मत्स्यबन्धुपुत्रे, विपा० ।

जइ शं भंते । अद्रुमस्म उक्त्वेवो- एवं खलु जंबू ! तेषां
कालेषां तेषां ममणेषां सौरियपुरं शगरं सौरियवडेमगं उजा-
शं सौरियो जकखो सौरियदत्तो राया, तस्म शं सौरिय-
पुरस्म शगरस्म बहिया उत्तरपुरच्छिमे दिमीभागे एत्थ
शं एगे मच्छंधवाडए होत्था, तन्थ शं समुद्दत्ते नामं
मच्छंधे परिगसति अहम्मिए ०जाव दुप्पडियाणंदे, तस्स
शं समुद्दत्तस्म समुद्दत्ता नामं भारिया होत्था अहीण-
पडिपुष्पंविदियमरीरा, तस्म शं समुद्दत्तस्स पुत्ते समु-
द्दत्तामारियाए अत्तए सौरियदत्त नामं दारए होत्था,
अहीणपडिपुष्पंविदियमरीरे । तेषां कालेषां तेषां ममणेषां
सामी समोमंड ०जाव परिगा पडिगया । तेषां कालेषां
तेषां ममणेषां जेडु मीम ०जाव सौरियपुरं शगरे उच्चनी-
यमज्जिमकुलाइं अहापजत्तं समुदासं गहाय सौरियपुराओ
नगराओ पडिनिक्खमति, तस्म मच्छंधपाडगस्स अदूर-
सामंतेषां वीरिवयमाणं महत्तिमहालियाए मणुस्मपरिसाए
मज्जगयं पासति एगं पुग्गिं सुक्कं भुक्खं नि-
म्पंसं अट्टिचम्मावगाइं किडिकिडीभूयं शीलमाडगणि-
यच्छं मच्छकटएणं गलए अणुलग्गणं कइइं कलुणाइं

विमगाइं कूवमाणं अभिक्खसं अभिक्खसं पूयकवलं ।
रुहिरकवले य किमिकवले य वम्ममाणं पासति । इमे
अज्जन्थिए ० ५ पुगा पौराणासं ०जाव विहरति । एवं संपेहे-
तिंजेगेव ममणे भगवं ०जाव पुव्वभवपुच्छा ०जाव वागरसं,
एवं खलु गोयमा ! तेषां कालेषां तेषां ममणेषां इहेव जं-
बुदीवे दीवे भारंह वासे नंदिपुरं नामं शगरं होत्था मित्त
राया, तस्स शं मित्तस्म रओ सिरीए नामं महाससिए
होत्था, अहम्मिए ०जाव दुप्पडियाणंदे । तस्स शं सिरीय-
स्स महाससियस्स बहवे मच्छिया य वागुरिया य साउ-
णिया य दिक्कभति ० कल्लाकल्लं बहवे सएदमच्छा य ०जाव
पडागातिपडागे य अए य ०जाव महिसे य तित्तिरं य ०जाव
मयूरे य जीवियाओ ववरोवेति, सिरीयस्म महाससियस्स
उवसेति । अणे य से बहवे तित्तिरा य ०जाव मयूरा य पं-
जरंसि संनिरुद्धा चिडुंति, अणे य बहवे पुरिसे दिक्कभति ०
ते बहवे तित्तिरं य ०जाव मयूरे य जीवियाओ चैव निप्प-
क्खेति सिरीयस्म महाससियस्स उवसेति । तते शं मे
सिरीए महाससिये बहूणं जलयरथलयरखहयरासं मंमाइं
कप्पणीयकप्पियाइं करेति, तं जहा-सएहसंडियाणि य बहू
खंडियाणि ० दीह खंडि ० हस्मसं ० हिमपकाणि य जम्म-
धम्म (वेग) मारुयपकाणि य कालाणि य हेरंगाणि य महि-
हाणि य आमलरसियाणि य मुदिया रसिया ० कविट्टरसि ०
मच्छरसि ० तलियाणि य भज्जिया णि य सोल्लियाणि य
उवक्खडावेति अणे य बहवे मच्छरसे य एणेज्जरसे य तित्ति-
ररमे य ०जाव मयूररमे य अन्नं विउलं हरियसागं उवक्खडा-
वेति उवक्खडावं ता मित्तस्म रओ भोयणमंडवांसि भोयण-
वेलाए उवसेति अप्पणा वि य शं से सिरीए महाससिए तेमिं
च बहूहि ०जाव जलचरथलयर खहयरेहिं च रसतेहि य हरि-
यमांगहि य सोल्लेहि य तलेहिय भिज्जेहिं य सुरं च ० ६
आमाणेमाणे ० ४ विहरति । तते शं मे सिरीए महाससिए
एयकम्मं ० सुबहुं पावकम्मं समज्जिणिता तेत्तीसं वासस-
याइं परमाउयं पालइत्ता कालमासे कालं किच्चा छट्ठीए
पुट्ठीए उवक्खो । तते शं सा समुद्दत्ता भारिया निद्-
यावि होत्था, जाया जाया दारगा विणिहायमावज्जंति जह
गंगदत्ताए चिता आपुच्छणा उवातियं दाहला ०जाव दा-
रयं पयाता, ०जाव जम्हा शं अम्हं इमे दारए सौरियस्स
जक्खस्म उवाइयलंदं तम्हा शं होउ अम्हं दारए सोरि-
यदत्ते नामेणं । तए शं से सौरियदत्ते दारए पंचधाइ ०जाव
उम्मुकन्नलभावे विण्णयपरिणयमित्ते जोच्चसगमणुपत्ते-
होत्था । तते शं से समुद्दत्ते अकया कयाइं कालधम्मणा संजु-
ते, तते शं से सौरियदत्ते बहूहि मित्तसाइ ० रोयमाणे समुद्-

दत्तस्स शीहरणं करेति लोहयमयाइं किञ्चाइं करेति, अत्र-
या कयाइ सयमेव मच्छंधमहत्तरगतं उवमंपजित्ताणं वि-
हरति । तए णं से सौरियए दाएण मच्छंधे जाते अहम्मिए
०जाव दुप्पडियाणंदं । तते णं तस्स सौरियमच्छंधम्म बहवे
पुरिसा दिअमति० कल्लाकणं एगड्डियाहिं जउखामहानदिं
आंगाहिंति बहूहिं दहगालखेहि य दहमल-
खेहि य दहमहखेहिं दहवदखेहिं दहपवदखेहि य
अयपुलेहि य पंचपुलेहि य मच्छंधलंहि य मच्छंधपुच्छे-
हि य जंभाहि य तिसिराहि य भिसिराहि य धिसरा-
हि य विसिराहि य हिस्सिरीहि य भिस्सिरीहि य जालेहि
य गलेहि य कूडपासेहि य वक्कबंधणेहि य सुत्तबंध-
खेहि य बालबंधणेहि य बहवे सण्डमच्छंधे य ०जाव पडा-
गातिपडागे य गिएहंति एगड्डियाओ नावा भरंति कूलं
गाहंति मच्छन्खलाए करेति आयवंसि दलयंति, अन्ने
य मे बहवे पुरिसा दिअभइभत्तवेयणा आयवतत्तएहिं
मालेहि य तलेहि य भजेहि य रायमग्गंसि विसिं क-
प्पेमाणा विहरंति । अप्पणा वि य णं सौरियदत्ते बहू-
हिं सण्डमच्छंधे य ०जाव पडागा० सोलेहि य भजेहि य
सुरं च० ६ आसाएमाणे० ४ विहरति । तते णं तस्स सो-
रियदत्तस्स मच्छंधस्स अत्रया कयाइं ते मच्छंधोद्धे त-
ले भजे आहारेमाणस्स मच्छंधकंटए गलेए लगे आ-
वि होन्था । तए णं से सौरियमच्छंधं महयाए वेयणाए
अभिभूते समाणे कोडुंभियपुरिमे सहावंति २ वेत्ता एवं वया-
मी-गच्छह णं तुम्हे देवाणुप्पिया ! सौरियपुरे नगरे सं
घाडग ०जाव पंहेसु य महया २ सहेणं उग्घोसेमाणा २ एवं
वयह, एवं खलु देवाणुप्पिया ! सौरियस्स मच्छंधकंटए ग-
ले लगे तं जो णं इच्छति विजा वा० ६ सौरियमच्छन्ध-
स्स मच्छंधकंटयं गलाओ नीहरित्तते तस्स णं सौरियदत्ते
विउलं अत्थमंपयाणं दलयति । तते णं तं कोडुंभियपुरि-
मा ०जाव उग्घोमंति । तए णं तं बहवे विजा य० ६ इमे-
यारूवं उग्घोसणं उग्घोसिजमाणं निसामेति २ मित्ता जेणव
सौरियदत्ते गेहे जेणव सौरियमच्छंधं तेषोव उवागच्छंति ब-
हूहिं उप्पत्तियाहिं० ४ बुद्धीहि य परिणममाणा वमणेहि य
छड्डणेहि य उक्कीलणेहि य कवलगगाहेहि य सल्लुद्धरणे-
हि य विसल्लकरणेहि य इच्छंति सौरियमच्छंधं मच्छंध-
कंटयं गलाओ नीहरित्तए, नो चेव णं संचाएंति नीह-
रित्तए वा विमोहित्तए वा । तते णं बहवे विजा य० ६
जाहे नो संचाएंति सौरियस्स मच्छंधकंटगं गलाओ नीह-
रित्तए ताहे संता ०जाव जामेव दिस्सि पाउठ्ठया तामेव
दिस्सि पडिगया । तते णं से सौरिय० मच्छंध० विजा० प-

डियारनिविणं तेषं दुक्खेणं महया अभिभूते सुके ०जाव
विहरति । एवं खलु गोयमा ! सौरियदत्ते पुगापारायाणं
०जाव विहरति । सौरिए णं भंते ! मच्छंधं इओ य काल-
मासे कालं किञ्चा कहिं गच्छिहिति ? कहिं उववज्जिहिति ?,
गोयमा ! सत्तरि वासाइं परमाउयं पालइत्ता कालमामे
कालं किञ्चा इमीसे रयणप्पमाए पुदवीए संसारो तंहेव
पुदवीओ हत्थिणाउंरं णगरे मच्छन्ताए उववअं । मे णं
ततो मच्छिणंहिं जीवियाओ ववरोविणं तत्थेव सेट्टिकुलं-
सि बोहिं सोहम्मे कप्पे महाविदेहे वामे मिज्जिहिति ।
निकखेवां ॥ (सू० २६) विपा० १ भु० ८ अ० ।

स्वनामव्याने अभ्ययनं, विपा० १ भु० ८ अ० ।

सौरियपुर-शौर्यपुर-न० । कुशावर्तजनपदप्रधाननगरं, प्रव०
२७३ ठार । सूत्र० । उत्त० । आ० क० । विपा० । नि० सू० ।
आव० । नी० ।

मोलग-सालक-पुं० । तुरगचिन्ताभियुक्तं, इ० १ उ० २ प्रक० ।

मोलम-षोडश-त्रि० । षडधिकदशसंख्यायाम्, प्रज्ञा० १५
पदं । ग० । सूत्र० । आगमैकदशत्वात्स्य षोडशकस्यापि ना-
मस्थापनाद्रव्यक्षेत्रकालभावभेदात् षोडा निलेपः । तत्र नाम-
अधपंतं कुतश्च । द्रव्यषोडशकं कशरीभयशरीरविनिर्मुक्तं स-
चित्तार्वात् षोडश द्रव्याणि । क्षेत्रषोडशकं षोडशाकाशभेद-
शाः, कालषोडशकं षोडश समया एतत्कालावस्थायि वा
द्रव्यमिति । भावषोडशकमिदंमेषाध्ययनषोडशकं ज्ञायापश-
मिकभाववृत्तित्वात् । सूत्र० १ भु० १ अ० १ उ० । "सालम-
धीसहसासपरमाउस" इह कदाचित् षोडशवर्षाणि कदाचित्
विंशतिवर्षाणि परमायुर्येषां त तथा । भ० १ श० ५ उ० ।

षोडश-त्रि० । षोडशसंख्यापूरणं, प्रज्ञा० १५ पदं ।

सोल्लमस्तुतो-षोडशकृत्वम्-अव्य० । षोडशभदानाभित्यत्य-
ये, भ० ३५ श० १ उ० ।

सोल्लम-षोडश-त्रि० । षोडशसंख्यापूरणं, स्था० ३३ता० ४ उ० ।

मोल्लिया-षोडशिका-स्त्री० । माणिकाया एव षोडशभाग-
वसित्वात् षोडशपलप्रमाणा षोडशिका । अनु० । षोडश-
भागमानं मानविंशं, भ० ७ श० ८ उ० ।

सोल्लहविह-षोडशविध-त्रि० । षोडशप्रकारे, स्था० १० ठा०
३ उ० ।

सोल्ल-पच्-धा० । ओदनादिरन्धनं, विपा० १ भु० ३ अ० ।

"पंचेः सोल्ल-पउल्लो" ॥२५६०॥ इति पंचः सोल्लान्दशः । सोल्लह ।
पञ्चानि । प्रा० । विपा० ।

सिप्-धा० । प्रणं, "सिपेर्गलत्थाइक्खसोल्ल-पेस-सोल्ल-
कुद-इल परीघनाः" ॥२५६३॥ इति सिपंनः सोल्लान्देशः ।
सोल्लहणित्ति । प्रा० । मांसं, पुं० । दे० ना० ८ वर्ग ४५ मथा ।

सोल्लिय-शौल्य-त्रि० । शूलसंस्कृते, शूलिभिश्च घृतादिनाऽग्नौ
संस्कृते, उपा० ८ अ० । शूलपके, विपा० १ भु० ८ अ० ।
कुसुमाविशेषं, नपुं० । औ० ।

सोव

सोव-स्वप्-धा० शयने, " स्वपाबुद्ध " ॥ ८ । १ । ६४ ॥ इति
 स्वपिनेधानोरस्योत् । सोवइ । सुवइ । स्वपिति । प्रा० १ पाव ।
 सोवश्रोम-सोपयोग-पुं० । उपयोगसहिते, स्था० २ ठा० ४३० ।
 (उपयोगवक्रद्वयता 'उवश्रोम' शब्दे द्वितीयभागे द्रष्टव्या ।)
 सोवक्रम-सोपक्रम-न० । सहोपक्रमणापवर्तनाकरणाख्येन
 वर्त्तन इति सोपक्रमः । कर्मभेदे, उत्त० ५ अ० । आच्चा० ।
 कर्म त्रिधा-सोपक्रमं, निरुपक्रमं च । तत्र यानि धैरादीनि
 सोपक्रमसाध्यानि तान्येव जिनातिशयादुपशाम्यति सदै-
 पधान्साध्यव्याधिवत् । विपा० १ ध्रु० ३ अ० ।
 सोवक्रमाउस-सोपक्रमायुष्-त्रि० । अकालमरणधर्मसहिते,
 प्रा० ।

सोपक्रमायुर्गमाह-

देवा नेरइया वा, असंखवामाउआ अ तिरिमणुया ।

उत्तमपुरिमा य तहा, चरममरीरा य निरुवक्रमा ॥७४॥

देवा नारकाश्चेत् सामान्येनैव असंख्यवर्षायुषश्च तिर्यञ्च-
 नुष्या एतेन संख्यवर्षायुषां व्यवच्छेदः । उत्तमपुरुषाश्च-
 क्रवर्त्यादयो गृह्यन्ते । चरमशरीराश्चाविशेषणैश्च तीर्थकरा-
 दयः निरुपक्रमा इत्येते निरुपक्रमायुष एव अकालमरण-
 हिता इति ।

मेमा संमारत्था, भइया मोवक्रमा व इयेरे वा ।

मोवक्रमनिरुवक्रम-भञ्जो भगिञ्चो समासेण ॥७५॥

शेषाः संमारत्था अन्तर्गतद्वयतिरिक्ताः संख्यवर्षा-
 युषः, अनुत्तमपुरुषा अचरमशरीराश्च । एत भाज्या-विक-
 ल्पनीयाः । कथं सोपक्रमा वा इतरं वा ? कदाचित्सोपक्रमाः
 कदाचित्निरुपक्रमाः, उभयमप्येतेषु संभयतीति सोपक्रमनि-
 रुपक्रमभेदा भगितः समासेन-संक्षेपेण । न तु कर्मभूमजा-
 द्विविभागविस्तरणति । प्रा० ।

सोवक्रेम-सोपक्रेम-त्रि० । स बु. खे गृहवासं, 'सोवक्रेमे गिदि-
 वासं निरुवक्रेमं परिआप' उपक्रेमैः सह सो. क्रेमः-गृहा-
 श्रमः । दश० १ चू० ।

सोवञ्चल-सौवर्चल-न० । लवणभेदे, सूत्र० १ ध्रु० ७ अ० ।
 आच्चा० ।

सोवट्टाण-सोपस्थान-त्रि० । सहोपस्थानेन धर्मचरणाभामो-
 धमन सह वर्त्तने इति सोपस्थानाः । वयमाप प्रवर्जिताः ।
 सदसदमविशेषविकला इति सावधारमनया वर्त्तमानेषु,
 आच्चा० १ ध्रु० ५ अ० ६ उ० ।

सोवण-दशी-वासगृहे, दे० ना० ८ वर्ग ५८ गाथा ।

सोवणिय-शौवनिक-त्रि० । श्वभिश्चरतीति शौवनिकः ।
 क्रमनारमेयपरिमहं पुरुषं, सूत्र० २ ध्रु० २ अ० । श्वपाके, सूत्र०
 २ ध्रु० २ अ० ।

सोवस-सौवर्म्-त्रि० । सुवर्णमये आभूषणादौ, स्था० ६ ठा० ३ उ० ।

सोवसमक्खिय-दशी-मधुमलिकामेदे, दे० ना० ८ वर्ग ५६ गाथा ।

सोवसिय-सौवर्णिक-त्रि० । सुवर्णमये आभूषणादौ, जी० ३
 प्रा० ४ अधि० । रा० । स्था० ।

सोवन्ध-दशी-उपकारं, दे० ना० ८ वर्ग ५५ गाथा ।

सोवत्थिय-सौवस्तिक-पुं० । स्वस्तिकयादके, श्रौ० । मणिल-
 क्षणावशेषं, रा० । अं० । द्वी० । जी० । पञ्चकमित्यन्ये । प्रासा-
 दविशेष इत्यपरे, ज्ञा० १ ध्रु० १ अ० । त्रान्दियभेदे, जी० १
 प्रा० १ अधि० । प्रज्ञा० । अकारकादिषु प्रदेषु पाष्टनम
 महाप्रहे, सं० प्र० २० पाहु० । कल्प० । प्रश्न० ।

दो सोवत्थिया । स्था० २ ठा० ३ उ० ।

सोवत्थियकूड-सौवस्तिककूट-न० । पूर्ववृत्तकपर्वतस्य पष्ठ
 कूटं, विद्युत्प्रभस्य वृत्तस्कारपर्वतस्य तृतीयं कूटं, स्था० ६
 ठा० ३ उ० ।

सोवयार-सोपचार-पुं० । वर्णाद्युचिपरिणामे, विशेषेण अ-
 निष्टुराविकृद्दालजनीयाभिधाने, स्था० ७ ठा० ३ उ० ।
 अत्राम्याभिधानमितिनियतवर्णादिपरिणामं, प्रा० म० १ अ० ।
 अनु० । प्राग्भणितिरहिते, अनु० ।

सोवरी-शाम्वरी-स्त्री० । शम्बरासुरीय विद्याभेदे, सूत्र० २
 ध्रु० २ अ० ।

सोवहि-सोपधि-पुं० । मायाविनि परम्यसंके, दश० १ अ० ।

सोवहि-सोपधिक-त्रि० । उपधीयते संगृह्यते इत्युपधिः,
 द्रव्यतो हिरण्यदि, भावतो । माया सहोपधिना वर्त्तन इति
 सोपधिकः । आच्चा० १ ध्रु० ४ अ० १ उ० । द्रव्यभावाप-
 धियुक्ते, आच्चा० १ ध्रु० ६ अ० १ उ० । पुष्ट, कल्प० १ अधि०
 ६ क्षण ।

सोवाग-श्वपाक-त्रि० । चारडाले, स्था० ४ ठा० ४ उ० । इय० ।
 पं० चू० । मार्जारं, आच्चा० १ ध्रु० ६ अ० ४ उ० ।

सोवागकरंडय-श्वपाककरण्डक-पुं० । चारडालोपट्याम्,
 स्था० ४ ठा० ४ उ० ।

सोवागी-श्वपाकी-स्त्री० । श्वपाकजातिप्रसिद्धे विद्याभेदे,
 सूत्र० २ ध्रु० २ अ० ।

सोवाण-सोपान-न० । उक्तारोहकमार्गविशेषे, स० ।

सोवीर-सौवीर-न० । सिन्धुनदप्रतिबद्धे जनपदभेदे, सूत्र०
 १ ध्रु० ५ अ० १ उ० । कल्प० । प्रज्ञा० । प्रथ० । उत्त० । काञ्जिके,
 दश० ४ तल्प । ग० । कल्प० । पञ्चा० । पि० । प्रथ० । आ-
 रनाले, आच्चा० २ ध्रु० १ चू० १ अ० ७ उ० । उत्त० । पा० ।
 अम्लं, उत्त० १५ अ० । स्था० । मध्यमप्रामस्य षष्ठ्यां मूर्ध-
 नायाम्, स्त्री० । स्था० ७ ठा० ३ उ० ।

सोवीरग-सौवीरक-न० । मद्यभेदे, " सोवीरयं पिष्टवर्जियं
 जाणं " पिष्टवर्जितं द्राक्षास्वर्जुरादिभिर्द्रव्यैर्निष्पाद्यमानं
 सौवीरकं विजानीयात् । चू० ४ उ० । सोवीरयं रसजणं
 वा ते पुढविपरिणामा वाक्ष्या, जेष सुवरणं यणिज्जादि ।
 नि० चू० ४ उ० ।

सोवीरिणी-सौवीरिणी-स्त्री० । रसिन्यां सुरायाम्, चू०
 १ उ० २ प्रक० ।

सोवञ्चो-दशी-पतितवृत्ते, दे० ना० ८ वर्ग ५५ गाथा ।

सोम-शोष-पुं० स्नेहविगमने, औ० । संथा० । जी० । शरीर-
स्नेहशोषणरोगे, जी० ३ प्रति० ४ आधि० ।

सोमख-देशी-पवनं, दे० ना० ८ वर्ग ४५ गाथा ।

सोमणी-देशी-कट्याम्, दे० ना० ८ वर्ग ४५ गाथा ।

सोमिञ्ज-शोषित-त्रि० । नीरसीकृतं, ज्ञा० १ श्रु० १ अ० ।

सोमियकमाय-शोषितकषाय-त्रि० । शोषिता-कृशीकृताः
कषायाः संबन्धाः क्रोधमानमायालोभाख्या येन स शोषितक-
षायः । सूक्ष्मसपराये, ग० १ आधि० ।

सोसियप्पाण-शोषितप्राग्-त्रि० । शोषिताः श्लानि प्रापिताः
प्रागा इन्द्रियादयो येषां तं शोषितप्रागाः । तप कृशेषु, ग० २
आधि० ।

सोह सोफ-पुं० । शरीरादिशोषे, " सोफ स्यात् पङ्क्तिधो
शोषे, दीर्घस्नेधलक्षणः । व्यस्नेः समस्नेध्यापीह, तथा
रक्ताभिघातजः ॥ १ ॥ " आचा० १ श्रु० ६ अ० १ उ० ।

सोहजणी-शोभाजनी-स्त्री० । स्वनामख्याते नगरीभेदे, विपा०
१ श्रु० ४ अ० १ उ० । (तत्र शकटकुमार आसीत् ।)

सोहंत शोभमान-त्रि० । शोभत इति शोभमानः । शोभां
विभ्रति, प्रज्ञा० २ पद । कल्प० ।

सोहग-सौभग्य-न० । सुभगत्वं, औ० । रुद्रं पुण जत्थ
तत्थ संगहगं । दर्श० ३ तत्त्व ।

सोहगकल्पपरुक्खतव-सौभाग्यकल्पवृक्षतपस्-न० । सौभाग्य-
स्य सुभगतायाः संपादने कल्पवृक्ष इव यः स सौभाग्यक-
ल्पवृक्षस्तद्रूप तपः । लौकिकविशेषार्थे चित्रतपोभेदे, पञ्चा० ।

बत्तीसं आयामं, एगंतरपारणेण सुविसुद्धा ।

तह परमभूमणां खलु, भूमणदाणप्पहाणो य ॥ ६ ॥

द्वात्रिंशदायान्याचाम्लानि एकान्तरपारणेन—एकयाम-
व्यवहितभाजनेन सुविशुद्धानि—निर्दोषाणि तथंति समु-
च्छयं, परमभूषणः खलुक्कशब्दार्थः । भूषणदानप्रधानश्च जि-
नाय तिलकाद्याभरणदानसारः, इति गाथार्थः ।

एवं आयइजणो, विष्णुं शवरमेण सव्वत्थ ।

अणिगूहियबलविरिय-स्स होइ सुद्धो विसेसेण ॥३४॥

एवमित्येकान्तरितद्वात्रिंशदायामरूपम्, आर्यातजनक
उक्तार्थः विष्णुः, नवरं केवलमयं विशेष इत्यर्थः, ,
एषोऽयं सर्वत्र—सर्वधर्मकृत्येषु अनिगूहितबलवीर्यस्य
भयति शुद्धो विशेषणति व्यक्रम । नवरं बलं-शारीरं, प्राणाः,
वीर्यं-चित्तान्साहः इति गाथार्थः ।

चित्ते एगंतरओ, सव्वरसं पारणं च विहिपुव्वं ।

सोहगकल्पपरुक्खो, एम तवो होइ णायव्वो ॥ ३५ ॥

त्रैत्र मासे एकान्तरकः—एकदिनव्यवहितः उपयाम
इति गम्यते । सर्वरसं, सविकृतिकमित्यर्थः, पारणं च
भोजनम् । विधिपूर्वं गुरुदानादिपूर्वकमित्यर्थः, सौभाग्य-
२६३

कल्पवृक्ष उक्तार्थः, एषोऽयम् ' तवो ' इति तपोविशेषो भय-
ति कर्तव्य इति व्यक्रम, इति गाथार्थः ।

इहैव विधिशेषमाह-

दाणं च जहामत्ति, एत्थ ममत्तीए कल्पपरुक्खस्स ।

ठवणा य विविहफलहर-संणामियचित्तडालस्स ॥३६॥

दानं च साध्वादभ्या दयं यथाशाक्रे अत्र तर्पास ,
समाप्तौ वाऽस्य तपसः कल्पवृक्षस्य सुवर्णतण्डुलादि-
मयस्य, स्थापना च न्यासश्च । किंविधस्य ? विविधफ-
लभरणं—नानाविधफलभरणं संनमिताभ्यघननीकृतानि
चित्राणि विविधानि डालानि—शाखा यस्य स तपो
तस्य, इति गाथार्थः ।

एण अवभोगगगा, इट्टफलमाहगा च मट्ठाणे ।

अमत्थजुया य तहा, विम्मया बुद्धिमंतहि ॥३७॥

एतानि अवजोपणकानि—तपोविशेषमेवाः, इष्टफल-
साधकानि स्वस्थाने—स्वविषये अद्युत्पन्नचित्तनयलक्षणं,
अन्वर्थयक्रानि च, तथा अन्वर्थभेषां प्राग्दर्शित एव । विष्णु-
यानि बुद्धिमद्भि इति गाथार्थः । पञ्चा० १६ विष० ।

सोहण शोधन-न० । निरतिचारकरणे, उपा० १ अ० ।

शोभन-त्रि० । प्रधानं, पञ्चा० ७ विव० । आव० । अ० म० ।
मङ्गलं, आ० म० १ अ० । अन्वेषणं, ' भो देवाणुष्पिया ! सो-
हणपुरं गयं चारगसोहणं करह' । आ० चू० १ अ० ।

सोहणग-शोधनक-न० । कर्णशोधनं, दन्तशोधनं च ।
वृ० ३ उ० । पं० व० ।

सोहणदेव-शोभनदेव-पुं० । स्वनामख्याते देवविशेषे, " अहो
शोभनदेवस्य, सूत्रधारशिरोमणेः । तस्त्वरचनाशिल्पा-ज्ञाम
लेभे यथार्थताम् ॥ १ ॥ " ती० ७ कल्प ।

सोहणपुर-शोभनपुर-न० । स्वनामख्याते नगरं, आ० चू०
१ अ० ।

सोहम्म-सौधर्म-पुं० । सकलविमानसौधर्मवतंसर्काभिधान-
विमानविशेषोपलक्षितत्वात्सौधर्मः । शंक्रन्दपारितं प्रथम-
देवलोके, अनु० । चं० प्र० । उत्त० । प्रथ० । जी० । (' ठाण '
शब्दे चतुर्थभागे वैमानिकानां स्थानानिरूपणेऽयं वर्णितः ।)
' भगवतो महावीरस्य पञ्चमं गणधरं, स० । (अस्य यक्रयता
' सुहम्म ' शब्देऽस्मिन्नत्र भागे गता ।)

सोहम्मकल्प-सौधर्मकल्प-पुं० । प्रथमदेवलोके, रा० । चतु-
र्दशपूर्वधारणा जघन्यता लान्तकं देवलोके यावद् यान्ति,
कार्तिकध्रेष्ठजीवस्तु चतुर्दशपूर्वेषु सौधर्मदेवलोके गत-
स्तत्र को हेतुर्गतः ? प्रश्नः, अत्रान्तरम्—तत्र पूर्वधि-
स्मृतिरेव हेतुः सम्भाव्यत इति ॥ १६५ ॥ सेन० ४ उ०-
ज्ञा० । सौधर्मादिदेवलोकेषु प्रतिप्रनरं सकलविमानाना-
माधारभूतैका भूमिर्गति न वा ? इति प्रश्नः, अत्रान्तरम्—
सकलविमानानामाधारभूतैका भूमिर्नास्तीत्यवर्थायतं, य-
तो भगवत्यादौ पृथिवीप्रदानं गतप्रभाक्ष्यं इवप्राप्त्यर्थ-
ता अप्राप्य पृथिव्य उक्ताः सन्ति नन्वधिका इति ॥ ३५ ॥
सेन० १ उक्ता० । सौधर्मे किल्बिषकाणां विमानानि
द्वात्रिंशत्तमभ्यऽन्यानि वा ? तेषां देवानां च सम्यक्त्वं

सोहम्मकल्प

भवति न वा ? तथा तत्र प्रतिमास्सन्ति नवति । प्रश्नः , अत्रोत्तरम्—सौधर्मं द्वात्रिंशत्कल्पविमानानि , द्व-
यलोकमध्ये , किर्त्तिविकल्पविमानानि तु स्वर्लोकमध्ये : सं-
प्रहित्यादौ प्रतिपादितानि सन्ति , तथा तेषां सम्यक्त्व-
पूजाप्रतिमाक्षरानि शास्त्रे दृष्टानि न स्मरन्तीति ॥ १३६ ॥
सेन० ३ उल्ला० । ('ठाग' शब्द ५ भागं सौधर्मकल्पविशेषः)

सोहम्मवर्द्धिमय-सौधर्मावर्तमक-पु० । सौधर्मदेवलोकस्य म-
ध्यभागवर्तिनि शक्रनिवासभूते प्रधानविमाने, स० ।

सोहम्मवर्द्धिमयस्म शं विमानस्स एगमेगाए वाहाए
पणमट्टि पणमट्टि भोमा पणता । (सू० ६५ X)

'सोहम्म'त्यादि, सौधर्मावर्तमकं विमानं सौधर्मदेवलोकस्य
मध्यभागवर्तिनि शक्रनिवासभूतम् 'एगमेगाए' ति एकैकस्यां
दिशं प्राकाराभ्यर्णवर्तीनि भौमानि नगराकाराणि विशि-
ष्टस्थानानीत्येकं । स० ६५ सम० । सौधर्मं कल्पे सतुर्दिषु
उत्त्वारि विमानानि मध्ये पञ्चमः सौधर्मावर्तमकः, पुंस्त्वं च
प्राकृतस्यात् । रा० ।

सोहम्मिद-सौधर्मेन्द्र-पुं० । शक्रे , प्रज्ञा० २ पद ।

सोहय-शोधक-त्रि० । शोधयतीति शोधकः । अनेकजन्मभा-
विकर्मादितापने, आ० म० १ अ० ।

सोहा-शोभा-स्त्री० । "ख-घ-थ-घ-भाम्" ॥ ८ । १ । १८७ ॥
इत्यनेन भस्य हः । प्रा० । शृङ्गारे, ज्ञा० १ श्रु० १ अ० । प्रभा-
याम् , ज्ञा० १ श्रु० ६ अ० ।

सोहि-शुद्धि-स्त्री० । शुध-शांत्वं, स्त्रियां क्तिन् । शोधनं शु-
द्धिः । विमलीकरणे, आद्य० ।

इदानीं शुद्धिः 'शुध' शांत्वं, अस्य स्त्रियां क्तिन्, शोधनं शुद्धिः
विमलीकरणमित्यर्थः , सा च नामादिभद्रमः चादेव , तथा
चाऽऽह—

नामं ठवणा दविए, मित्ते काले तहेव भावे य ।

एसो खलु सुद्धीए, निक्खेवो छव्विहो होइ ॥ १२४१ ॥

तत्र नामस्थापने गतार्थे द्रव्यशुद्धिस्तापसादीनां स्वगु-
णांलोकनादिना अनुपयुक्तस्य सम्यग्दृष्टेरुपयुक्तस्य वा निद्वय-
स्य वस्तुसुखार्थोद्देशं जलक्षारादिभिर्गति, क्षत्रशुद्धयंत्रं व्या-
वर्त्यते क्रियते वा क्षत्रस्य वा कुलिकादिनाऽऽस्थ्यादिशल्यां-
जरणमिति, कालशुद्धयंत्रं व्यावर्त्यते क्रियते वा शकृत्वा-
दिभिर्वा कालस्य शुद्धिः क्रियते इति । भायशुद्धिर्दिधा—
प्रशस्ता, अप्रशस्ता च । प्रशस्ता ज्ञानान्तरप्रशस्ता चाशुद्धस्य
मनः कांधादेवैर्महयाधाने—स्पष्टतापादनमित्यर्थः, अधर्वा-
द्यन एषोपयुक्तस्य सम्यग्दृष्टेः प्रशस्ता, तयद्वाधिकारः,
प्रतिक्रमणपर्यायता चास्यः स्फुटा, एवं प्रतिक्रमणमपुधा
भवतीति गाथाश्रं । आद्य० १ अ० । आ० म० । आ० सू० ।
दोषविनाशने, आ० सू० १ अ० । शल्यांजरणे, ध० २ आंध० ।
नि० सू० । प्रायश्चित्तं, ध्य० १ उ० । आलोचना व्यवहारः
प्रायश्चित्तं शुद्धिर्गति पर्याया । ध्य० १ उ० । आ० सू० । स्थो० ।
दुष्टकर्मनाशस्वरूपायां लुपुकर्मतायाम्, उल० १ उ० । विंश० ।
मिथ्यात्वप्रसङ्गागमासस्यकथं शुद्धिरुच्यते । विशेषे ।
यथा तिरश्चां गुरुममत्तं प्रायश्चित्तं विनाऽपि शुद्धिर्जाय-

ते, तथा नृणां सा कथं न भवतीति ? , प्रश्नः । अत्रोत्तरम् ति-
रश्चां गुरुममत्तं प्रायश्चित्तं विना शुद्धिर्भवति , तथाविध-
सामग्र्यभावात् मनुष्याणां प्रायः तथाविधसामग्रीमद्भा-
वात् तद्धिना न शुद्धिः, अत एव गुण्वाद्ययोगे तत्परिष्ठा-
मयतां तदग्रहणेऽपि शुद्धिः , तद्योगे च तदग्रहतां तत्प-
रिष्ठाभावाद्दशुद्धिर्गति ॥ १०६ ॥ सेन० २ उल्ला० ।
प्रायश्चित्तप्रतिक्रमणमुखवस्त्रिकाप्रतिषेधनानन्तरं पौषाधिकं
विना प्रतिक्रमणसूत्रादेशो दत्तः शुद्धयति न वा इति ? प्रश्नः,
अत्रोत्तरम्—मुखवस्त्र्या पौषाधिकस्य दीयते ईदंशं वृद्धवस्त्रो-
ऽस्ति, परमेकात्मो ज्ञातो नास्तीति ॥ १२० ॥ सेन० २ उल्ला० ।

तथा—सिंहादिसङ्क्राम्नित्रयमध्ये तथा वर्द्धितमासमध्ये
च कानि कर्मकार्याणि शुद्धयन्ति ? कानि नानि प्रश्नः , अत्रो-
त्तरम्—दीक्षाप्रतिष्ठादिकं न शुद्धयति, अभ्यानि तु शुद्धयन्ती-
ति ॥ २५ ॥ तथा—विक्रयकारिसमुच्छेदितनामलाच्छुनानां प्रति-
ष्ठिताहं प्रतिमानां पुनर्लेखमादिकरणं शुद्धयति न वा ? प्रश्नः,
अत्रोत्तरम्—तासामभिधानलक्षमादिकरणं प्राये न शुद्धय-
ति, कदाचित्कारणे यद्यवश्यं कर्मव्यं स्यात् तदा त-
द्विधानानन्तरं प्रतिष्ठितवस्त्रोत्पत्तिर्वादिना शुद्धिर्भवतीति धी-
भगवत्पादानामनुशिष्टिर्गति ॥ २५ ॥ सेन० ३ उल्ला० ।

तथा—उपवसती भ्रातः सन्ध्यायां सामायिकं विधाय
मुखवस्त्रिकां प्रतिलक्ष्य प्रत्याख्याने करीत्यन्यथा वा ? यदि
तथैव तदा वन्दनकदाननिषेधः कस्मादिति ? प्रश्नः, अत्रो-
त्तरम्—सामाचार्यप्रमुखग्रन्थेषु भोजनदिवसे वन्दनकदा-
नानन्तरं प्रत्याख्यानकरणक्षरणाक्षरानि सन्ति, परमुपवासादिने
वन्दनकदानानन्तरं प्रत्याख्यानकरणविधिर्नास्ति, मुखपो-
त्तिका तु प्रतिलक्षिता युज्यते यस्मात्तां विना प्रत्याख्या-
ने न शुद्धयतीति सामाचार्यस्ति, तद्योपधानेऽपि तथैव
करणादिति ॥ ७६ ॥ सेन० ३ उल्ला० । तथा—कृतगृहसत्क-

प्रत्याख्यानः भ्रातः गृहं गत्वाऽप्यत्र भोजनं करोति त-
दा शुद्धयति किं वा तत्र दम्नधावनं विधायति ? प्रश्नः ,
अत्रोत्तरम्—कृतगृहसत्कप्रत्याख्यानः भ्रातःको गृहे गत्वा
परितगृहसत्कप्रत्याख्यानो दम्नधावनकरणमन्तराऽप्यन्यत्र
भुङ्क्ते तदा शुद्धयतीति वृद्धाः ॥ ६३ ॥ सेन० ३ उल्ला० ।
तथा—क्षेत्रमासीयकायोत्सर्गविस्मृती यत् स्वयं योगोह-
दने न कल्पते, तथा अन्येषां योगाक्रियाप्रवेदनादिकं कार-
यितुं शुद्धयतीति न वा ? तथा कालग्रहणं द्वाण्डकाधारलं
दिगालोकश्च शुद्धयतीति न वा ? प्रश्नः, अत्रोत्तरम्—क्षेत्रस-

म्बन्धिकायोत्सर्गाऽकरणे तस्य योगसम्बन्धिनी क्रिया स्वयं
कर्तुं परेषां कारयितुं च न कल्पत इति ॥ १५८ ॥ सेन० ३
उल्ला० । तथा प्रथालाद्यक्षमालात्रं प्रतिक्रान्तिः शुद्धयति न वा-
ति प्रश्नः, अत्रोत्तरम्—सूत्रायांनक्षत्रमलिकाक्षमालात्रं स्थापन-
पुरःसरक्रियाकरणाधिर्दृश्यते परस्परयोति ॥ १२५ ॥ सेन० ३
उल्ला० । तथा सूर्यग्रहणं यद्भवति तद्व्याध्यायिका कुन
आरभ्य कियद्यावद्भवति ? तथा योगिकानां कियन्ति प्रवेद-
नानि न शुद्धयन्तीति ? प्रश्नः, अत्रोत्तरम्—यत्सूर्यग्रहणं भवति
तत आरभ्याहोरात्रं यावद्व्याध्यायिका, तदनुसारेणैकं प्रवे-
दनमशुद्धं ज्ञायत इति ॥ २१० ॥ सेन० ३ उल्ला० । तथा—

जिनालये प्रत्याख्यानं पारयितुं शुद्धयति न वा ? प्रश्नः, अत्रो-
त्तरम्—शुद्धयतीति सम्प्रदाय इति ॥ १८८ ॥ सेन० २ उल्ला० ।

जयदशमी यावत् खगडाधिहरणं कथं न शुद्धयतीति ? प्र-
श्नः, अत्रोत्तरम्-परम्परया खगडाधिहरणं निषिध्यते इति-
॥ ३१७ ॥ सेन० ३ उल्ला० । तथा कश्चिद् भ्राज एकाशन-
द्वयशनप्रत्याख्यानं विना प्रासुकजलं पिबति पाण्यस्सा-
द्याकारानुचरति तस्य रात्री द्विधाहारस्यधाहारे वा
कृतः शुद्धयति किं वा चतुर्विधाहार इति ? प्रश्नः, अत्रो-
त्तरम्-रात्रौ चतुर्विधाहारं करोतीति परम्परयाऽस्ति ॥ ४ ॥
सेन० ४ उल्ला० । तथा येन नमस्कारसहितप्रत्याख्यानं का-
लवेलायां न कृतं तस्य पश्चात्पौरुष्यादिप्रत्याख्यानं कर्तुं
शुद्धयति न वा ? इति प्रश्नः, अत्रोत्तरम्-नमस्कारसहित-
प्रत्याख्यानं विना पौरुष्यादिप्रत्याख्यानं कर्तुं न शुद्धयत्येवं-
विधाक्षराणि भ्राजविधिप्रमुखग्रन्थेषु सम्तीति ज्ञेयम् ॥ ३३ ॥
तथा-प्रतिष्ठितजिनप्रतिमा विक्रयकारिभिः समुच्छ्रित-
नामलक्षणाः भ्राजैर्द्रव्यस्येयं गृहीताः सन्ति, तेन तन्नामा-
च्छायावमरं कस्य जिनस्येयं प्रतिमतिं वक्तुं कथं
शक्यते ? ततो यदि लक्षमादिकरणाधिभवंति तर्हि तथा
प्रत्याख्यमिति प्रश्नः, अत्रोत्तरम्-प्रतिष्ठितजिनप्रतिमानाम-
भिधानलक्षणादि प्रायस्तु न कर्तव्यं, पुनः प्रतिमाकल्प-
ज्ञानत्वादिकारणेन यथावश्यकं कर्तव्यं भवति तदा तद्वि-
धाय प्रतिष्ठितवासक्षपादिना शुद्धिभवंतीति ज्ञायते इति ।
४१ ॥ सेन० ४ उल्ला० । तथा-प्रतिमाधरः ध्रावकः ध्रा-
विका वा चतुर्थीप्रतिमात आरभ्य चतुर्थीपौषधं करो-
ति तदा पाक्षिकपूर्वमाद्यप्रकरणाभावे पाक्षिकपौषधं वि-
धायोपवासं करोति पूर्वमायां चैकाशनकं कृत्वा पौषधं
करोति तत् शुद्धयति न वा ? इति प्रश्नः, अत्रोत्तरम्-प्रति-
माधरः ध्रावकः ध्राविका वा चतुर्थीप्रतिमात आरभ्य-
चतुर्थीपौषधं करोति तदा मुखवृत्त्या पाक्षिकपूर्वमा-
योश्चतुर्विधाहारः षष्ठ एव कृता युज्यते कदाचिच्च यद्
सर्वथा शक्तिं भवति तदा पूरिणमायामात्मानं निर्वि-
द्वितिकं वा क्रियते, पथविधाक्षराणि सामाख्यीग्रन्थे सन्ति,
परमेकाशनकं शास्त्रे दृष्टं नास्तीति ॥ ४२ ॥ सेन० ४ उल्ला० ।
तथा-त्रिकालपूजाकरणे प्रभाते मालादि निर्मास्यमपास्य
सर्वस्नानेन वासपूजा क्रियतेऽप्यथा वेति ? प्रश्नः, अत्रोत्तरम्-

प्रभाते पुष्पमालादि निर्मास्यमनपास्य भ्राजा वासपूजां कुर्वे-
न्तो दृश्यन्ते, सर्वस्नानकरणेऽप्येकान्तो ज्ञानो नास्ति, इ-
स्तथादप्रक्षालनेन शुद्धयन्तीति ॥ १६७ ॥ सेन० ४ उल्ला० ।
तथा-भ्राजा दन्तधावनं कृत्वैव देवपूजां कुर्वन्म्यथा वेति ?
प्रश्नः, अत्रोत्तरम्-शुचिः पुष्पाभिषेकान्त्रे' रिति योगशास्त्रा-
दिवचनाम्मुखवृत्त्या दन्तधावनं कृत्वैव देवपूजां कुर्वन्ति,
पौषधोपवासमादिकर्तुकामाश्च दन्तधावनं विनाऽपि देवपूजां
कुर्वन्ति, प्रत्याख्यानस्य बहुफलत्वादिति ज्ञायते ॥ १६८ ॥
सेन० ४ उल्ला० ।

शोधिन्-त्रि० । शोधयत्यात्मपरायिति शोधिः । स्वपराशो-
धके, ज्ञा० १ ध्रु० १ अ० ।

सोहिकप्य-शोधिकल्प-पुं० । शोधिः प्रायश्चित्तं प्रत्यादिपु-
रुषभावनं कल्पते यत्र स शोधिकल्पः । शुद्धाचारं, नि० ध्रु०
२० उ० ।

सोहिय-सोधित-त्रि० । मार्जनिकादिभिः शुद्धिमापादिते, स्या०
४ टा० २ उ० । सूत्र० । उक्त० । "इणं पञ्चकलाणं सोहियं तीरियं
पारियं" गुवादिप्रदक्षशपभोजनासेवनं राजितं, प्रब० ४ द्वार ।
गुरुदत्तादेशानादेशपभोजनसेवनयैव हेतुभूतया संघिते, पं०
व० २ द्वार । दशा० । शोधितस्तत्समाप्तवृत्तितानुष्ठानकरण-
तः । स्या० । शोधितमन्येषामपि तदुचितामां दानादतिचारव-
जनाद्वा । प्रश्न० १ संघ० द्वार । आ० म० । आश० । शो-
धितो निराकृतानिचारत्वात् । भ० २ श० १ उ० ।

सोहियर-शोधिकर-त्रि० । अनन्तानुबन्धक्षयप्रक्रमेण शुद्धि-
जनकं, आचा० १ ध्रु० ६ अ० १ उ० ।

सोहिल्ल-शोभावत्-त्रि० । "आत्पिज्जोत्तल-धम्म-मन्नेन-
र-मणा मनोः ॥ ८ । २ । १५६ ॥ इति मनोः स्यात्तं इल्लादेशः ।
सोहिल्लो । शोभाविशिष्टं, प्रा० २ पाद् ।

सोही-देशी-भूतभविष्यत्कालयोः, दे० ना० ८ वर्ग ५८ गाथा ।

सोहउं-शोधयित्वा-अव्य० । उद्भूत्यर्थे, पं० व० २ द्वार ।

सौमरिय-सौदर्य-पुं० । समान उदरं शोते इति सौदर्यः । स-
हादरभातरि, प्रा० १ पाद् ।

०:२००:



इति श्रीमत्सौधर्मबृहत्तपागच्छीय-कलिकासर्वज्ञकल्प-
श्रीमद्भारक-जैनश्वेताम्बराऽऽचार्य श्री श्री १००० श्रीम-
द्विजयराजेन्द्रसूरीश्वरविरचिते 'अभिधानराजेन्द्रे'
सकाराऽऽदिशब्दसङ्ग्रहं समाप्तम् ।





ह-ह-अव्य० । कण्ठस्थानीय ऊर्ध्वसंज्ञकाऽयं वर्णः । अधि-
क्षेपायै, स्था० ७ डा० ३ उ० । पादपुरण, संवाधेन, नियो-
गं, जेप निग्रहं, पसिद्धौ च । " हकारः पुंसि यजते,
वरुण हरिहंसयोः । ईश्वर चावल्लेप च, रणरोमाञ्जवाजिषु " ॥६५॥ एका० । हीरे, हारं, एका० । " हा स्त्रियां व्यजनं गत्यां,
वीणायां वा निगद्यते । नपुंसकं हकारस्तु, कर्माणि मणिगं-
चिषु ॥६५॥ " एका० । खंदे, वृ० ४ उ० ।

हा-अव्य० । " वाऽव्ययान्स्त्रानादायदान. " ॥ ८ । १ । ६७ ॥
हान आकारस्य वा अकारः । विषादे, शोके, पीडायाम्,
कुम्भायाञ्च । प्रा० १ पाद ।

हअ-हत्-त्रि० । हन्-कृ० । नाशिते, प्रतिहते प्रसिद्धे, आशा-
रहिते गुणिते च, भाव कृ० । हनेन गुणिते, न० । प्रा० ।
हत्-त्रि० ह-कृ० । अत्र कर्त्तव्यं । ऋत्वादिषु द इत्यारब्धवन्तः
स तु शौरसेनीमागर्थाविषय एव दृश्यते इति नोच्यते ।
प्राकृतं हि । हत्म् । हअं । प्रा० । " हन्स्वनोऽन्त्यस्य " ॥ ८ । ४ । २४४ ॥ इत्यन्त्यस्य द्वित्वेन, कर्त्तव्यं भवतीत्युक्तः ।
प्रा० । अपहृतं, स्थानान्तर गमितं च । प्रा० ।

हआम-हताम्-त्रि० । अत्र कर्त्तव्यं । ऋत्वादिषु द इत्यारब्ध-
वन्तः स तु शौरसेनीमागर्थाविषय एव दृश्यते इति नोच्यते ।
प्राकृतं हि—हताशः, हआशो । प्रा० । आशाशून्ये, अध्ये,
निर्दये, पिशुने च । प्रा० ।

हह-हति-स्त्री० । हन्-क्लिन-हनेन, मारणे, व्याघाते, अपकर्षे,
गुणने च । प्रा० ४ पाद ।

हउं-अहम्-त्रि० । " सावन्मदो हउं " ॥ ८ । ४ । ३५५ ॥ इत्यप-
अशे अस्मच्छब्दस्य स्त्रीं परे हउं इत्यादेशः । तसु हउं क-
लिजुगि दुल्लहो । प्रा० ४ पाद ।

हं-हं-अव्य० । हर्षे, हिंसायां च । एका० ।

अहम्-त्रि० । अस्मदे स्मि अस्मि अस्मिह-हं-अहं अहयं मिना
॥ ८ । ३ । २०५ ॥ इति मिना सहितस्य अस्मच्छब्दस्य हं इत्यादेशः ।
अस्मच्छब्दस्य प्रथमैकवचनार्थे, जग हं विज्ञा धि० ज्ञा० ।

हंजे हञ्जे-अव्य० । " हंजे चेत्याह्वाने " ॥ ८ । ४ । २०५ ॥ शौरसेन्यां
चेत्याह्वानं हंजे इति निपातः प्रयोक्तव्यः । हंजे चतुर्गुणे ।
नाट्यक्रियायां नटाभिनये कृते चेट्टीसंवाधेन, प्रा० ४ पाद ।

हंडिया हण्डिका-स्त्री० । लघुकुम्भ्याम्, मस्तकस्यस्तंभध-
ण्डिका । त्रिशे० ।

हंत-हन्त-अव्य० । वाक्योपन्यासे, आच्चा० १ ध्रु० ६ अ० १ उ० ।

प्रत्यवधारणे, कामलामन्त्रणे, हा० १६ अष्ट० । हा० । औ० ।
अनु० । प्रति० । पञ्चा० । दर्श० । शिष्यामन्त्रणे, आच्चा० २
ध्रु० २ अ० ३ उ० । अस्युपगमद्योतने, अनु० । संप्रेषणे,
सूत्र० १ ध्रु० १ अ० २ उ० । खंदे सूत्र० २ ध्रु० १ अ० प्रति०
अष्ट० । एवमवत्यर्थे, औ० । निर्देशे, प्रति० वाक्यारम्भे, जं०
२ वक्त० । आमन्त्रणे, आच्चा० २ ध्रु० १ चू० १ अ० ४ उ० ।
हर्षे, अनुकम्पायाम्, हा० ।

हन्त-अव्य० । दीर्घत्वं च मागधं दर्शयन्वान्, 'हंता अर्थात् गो
त्रे च ।' अत्र भगवानाह—हंतेत्यादि, आमन्त्रणे, जं० २ वक्त० ।
हंतव्य-हन्तव्य-त्रि० । " हन्स्वनोऽन्त्यस्य " ॥ ८ । ४ । २४४ ॥

अत्र बहुलाधिकाराद्धन्तः कर्त्तर्यापि द्वित्वं तच्च कर्त्तव्यं
भवतीत्युक्तं भवति । हंतव्यं । प्रा० । दण्डकशादिभिर्व-
ध्य, आच्चा० १ ध्रु० ४ अ० १ उ० ।

हंता-हत्वा-अव्य० । विनाशयत्यर्थे, स्था० ३ डा० २ उ० ।
लगुडादिभिरभ्याहार्येत्यर्थे भ० ८ श० ५ उ० ।

हंतु-त्रि० । ताच्छूलिकस्तृन् मृगशुकरादिकवसप्राणहन्तारं,
सूत्र० २ ध्रु० २ अ० । आच्चा० ।

हंतुं-हन्तुम्-अव्य० । विनाशयितुमित्यर्थे, वृ० १ उ० २ प्रक० ।

हंतुग-हत्वा-अव्य० । " हन्स्वनोऽन्त्यस्य " ॥ ८ । ४ । २४४ ॥
अत्र बहुलाधिकाराद्धन्तः कर्त्तर्यापि द्वित्वं, तच्च कर्त्तव्यं
भवतीत्युक्तं भवति । प्रा० । विनाशयत्यर्थे, संथा० । आतु० ।

हंद-गृहाण-अव्य० । " हन्द च गृहाणार्थे ॥ ८ । २ । १८१ ॥ गृहाणार्थे
हन्द इति प्रयोक्तव्यम् 'हंद पलाएसु इमं गृहाणत्यर्थः । प्रा० ।
हन्त-अव्य० । कामलामन्त्रणे, स्था० ५ डा० १ उ० ।

आमन्त्रणं, नि० चू० ४ उ० । हर्षे, आ० म० १ अ० ।

हंदि-हन्दि-अव्य० । " हंदि—विषाद-विकल्प-पश्चात्ताप—
निश्चय-सत्यं " ॥ ८ । २ । १८० ॥ हंदि इति विषादादिषु प्रयो-
क्तव्यम् । " हंदि चलेण एवा स्त्री, ए माणिश्चो हंदि हुज्ज ए-
त्ताह । हंदि ए हंही भाणरी, सा मिज्जइ हंदि तुह कज्जे । "

प्रा० । उपप्रदर्शने, वृ० ४ उ० । अनु० । आच्चा० । स्था० ।
दश० । पञ्चा० । मम्म० । नं० । आ० चू० । आव० । आ-
मन्त्रणे, हा० १ ध्रु० १५ अ० । कामलामन्त्रणे, जीवा०
१३ अधि० । चात्कामन्त्रणे, व्य० १० उ० । स्वसंवाध-
ने, पि० । प्रत्यक्षवाक्यदर्शने, नि० चू० १२ उ० । लोक-
साधककारणापदर्शने, वृ० ३ उ० ।

हंभो-हम्भो-अव्य० । आमन्त्रणे, हा० १ ध्रु० १४ अ० ।
शिष्याऽऽमन्त्रणे, दश० १ चू० ।

हंश-हंस-पुं० । " रसोर्लशौ " ॥ ८ । ४ । २८८ ॥ इति मागध्यां दस्य-
सकारस्य तालव्यशकारः । स्वनामरूपान्ते पक्षिभेदे, प्रा० ।

हंस-हंस-पुं० । चतुर्गुण्यजीवविशेष, अनु० । स्वनाम-
रूपान्ते पक्षिभेदे, " अम्लत्वेन रसज्ञाया, मिश्रयोः क्षी-
रनीयोः । विधेय्य पिबति क्षीरं, नीरं हंसो विमुञ्चति, " आ०
क० १ अ० । अनुयागे हंसोदारणमुक्तम् । आ० म० १ अ० ।
अनु० । प्रश्ना० रजके, " वत्थधावा हंति हंसा वा. " वत्थधाव-
का—वत्थप्रदालका हंसा इव रजका इव भवति । सूत्र० १
ध्रु० ४ अ० २ उ० । परिभाषकमते यतिविशेषेषु, ये पर्वतकुहर-

पथ्याभमनेचकुलारामवासिनो भिचार्ये च ग्रामं प्रविश-
न्ति । औ० ।

हंसगर्भ-हंसगर्भ-पुं० हंसः-पतङ्गश्चतुरिन्द्रियो जीवविशेषः,
गर्भस्तु तत्रिर्वर्तितः कोसिकारः, हंसस्य गर्भो हंसगर्भः ।
हंसनिर्दिष्टे कोसिकार, अनु० । जं० । रःनिवेशे, जी० ३
प्रति० ४ अधि० । सूत्र० । रत्नप्रभायाः पृथिव्याः पट्टे रत्नग-
र्भकारेण, आ० म० १ अ० । ज्ञा० । स्था० । प्रज्ञा० ।

हंसगर्भमय-हंसगर्भमय-न० । हंसगर्भाभ्यस्त्वमय, री० ।

हंसतेल (ल)-हंसतेल-न० । हंसपक्षिपाकतेले, " हंसा
पक्ष्मी भक्षति, सो फाड्जल मुक्तपुरीमाणि शीहरिज्जति,
ताह सो हंसा दद्यात् भरिज्जति, ताह पुणर्वि सो-
माधिज्जति । तसु तद्वन्थेषु तन्न पच्यति तं हंसतेलं भ-
क्षति । नि० सू० १ उ० ।

हंसदीव-हंसदीप-पुं० । स्वनामख्याते तीर्थभेदे, यत्र भीसुम-
तिनाथदेवपादुका । ती० ४३ कल्प ।

हंसलक्षण-हंसलक्षण-त्रि० । हंसस्यैव लक्षणं स्वरूपं शु-
क्लता हंसा वा लक्षणं चिह्नं यस्य सः । ज्ञा० १ भू० १ अ० ।
शुक्लं हंसचिह्नं, भ० ६ श० ३३ उ० । हंसवद्विशदं, जं० २ वक्ष० ।

हंसस्वर-हंसस्वर-त्रि० । हंसस्यैव मधुरः स्वरः येषां त । हं-
ससदृशमधुरस्वरयुक्तं, जं० २ वक्ष० । न० । जी० ।

हंससरिसगह-हंससदृशगति-त्रि० । हंसस्य सदृशी गतिर्ये-
षां त । हंसतुल्यगतिषु, जी० ३ प्रति ४ अधि० ।

हंसासन-हंसासन-न० । येषामासनानां मध्यभागे हंसा
व्यर्थास्थतास्तानि हंसासनानि । हंसाकृतिव्यवस्थितेषु आ-
सनेषु, जं० १ वक्ष० । जी० ।

हंसासनमंथिय-हंसासनमंस्थित-त्रि० । हंसासनवत्संस्थिते,
जी० ३ प्रति० २ अधि० ।

हंही-हंही-अव्य० । हमित्यव्यक्तं जहाति हा-डो । संबोधने,
दपे, दम्भे, प्रश्ने च । प्रा० ।

हंक-निषिध्-धा० । प्रतिषेधे, "निषेधेहंकः" ॥॥॥॥॥॥ इति
निषेधनेहंक इत्यादेशः । हंकइ । निसंहइ । प्रा० । कुमारैण स
करी शक्तिः । उक्त० १३ अ० ।

हंकार-हंकार-पुं० । हा इति हाकारलक्षणा या नीतिः-प्रवृत्तिः
सा हाकारः । आ० म० १ अ० । प्रथममिन्द्रियोकुलकरदण्डनी-
तौ, "हकारे मकारे धिकारे च न दण्डनीतीमा" आ० म० १ अ० ।
दण्डनीतिस्तावत् विमलवाहनचतुष्पत्कुलकरकाले अस्या-
पराधित्वेन हंकाररूपेणाभूत् । यथास्विनोऽभिचन्द्रस्य च
काले अहंपऽपराधे हंकाररूपा महति च अपराधे मक्काररू-
पा, अथ प्रसेनाज्जम्बुद्वीपाभिः कुलकरकाले च जम्बुद्वीपमध्यमा
त्कृष्णपराधेषु कामेण हंकारमक्काराधिककाररूपा दण्डनी-
तयोऽभूवन् । कल्प० १ अधि० ७ क्षण । ति० । आ० म० ।
रा० । आ० सू० ।

हंकोट्ट-दशी-अभिलषिते, ३० ना० ८ वर्ग ६० गाथा ।

हंससुत-दशी-उत्पाटिते, ३० ८ वर्ग ६० गाथा ।

हंससुप्-उत्सिप्-धा० ऊर्ध्वे प्रक्षेपे, "उत्सिपोर्गुलसुप्प्रोत्थ-
ङ्वाङ्गत्थोष्मुत्तास्सिक-हंससुप्पाः" ॥॥॥॥॥॥ इति उत्पूर्व-
स्य क्षिपः हंससुप् इत्यादेशः । हंससुप्पइ । उक्त्सिप्पइ । प्रा० ।
हगे-अहम्-वयम्-त्रि० "अहं-वयमोहगे" ॥॥॥॥॥॥ भाग-
ध्यामहं वयमोः स्थाने हगे इत्यादेशः । अस्मच्छब्दस्यैकैव,
बहुत्वे च । प्रा० ४ पाद ।

हच्छंकर-हच्छंकर-पुं० । वनस्पतिभेदे, आखा० २ भू० २
सू० ३ अ० ।

हट्ट-हट्ट-पुं० । आपणे, नानागृहाध्यासिते त्रिकोणे भूभाग-
विशेष, अनु० । पश्यशालाग्राम्, आखा० १ भू० ६ अ० २
उ० । आ० म० ।

हट्ट-हट्ट-त्रि० । हर्षित, उक्त० १८ अ० । विस्मयमापिषि, य-
था-अहो भगवान् तीर्थकरः समुत्पन्न इति । आ० म० १
अ० । जी० । भ० । औ० । रा० । ज्ञा० । नीरान्ते, प्रथ०
४ द्वार । भ० । नि० सू० । स्था० । स० । तारुण्येन
समर्थे, नरुणा अपि कश्चिद्भागिणो निर्बलशरीराश्च भवन्ति ।
कल्प० ३ अधि० ६ क्षण । हट्टतुष्टानन्दिताः एकार्थाश्चेत्,
विपा० १ भू० १ अ० ।

हट्टतुष्ट-हट्टतुष्ट-त्रि० । अनितुष्टे, ज्ञा० १ भू० १ अ० । आ० म०
१ अ० । भ० । औ० । विपा० । दशा० भ० । हट्टतुष्टचित्तमाण-
दिपे हट्टतुष्टाऽतीव तुष्टः । अथवा-हट्टा नाम चित्तव्यमापणां
यथा अहो भगवानास्ते इति मुष्टस्तोत्रं कृतवान् यथा भव्यम-
भूत् यन्मया भगवानवलोकितः तोषयशांश्च चित्तमानन्द-
ते-स्फीतीभूते दुनदि समृद्धाविति वचनात् यस्य स चित्तान-
न्दितः सुखादिदर्शनात् पार्श्विको निष्ठान्तस्य परिधायतः।म-
कारः प्राकृतत्वाद्लाक्षणकस्ततः पदत्रयस्त्र पदत्रयमीलने-
न कर्मधारयः । रा० । भ० । कल्प० । जी० ।

हट्ट-दशी-वनस्पतिविशेष, उक्त० २२ अ० ।

हृत्-त्रि० । अपहृत, स्थानान्तरं गमिते च । कल्प० १
अधि० ४ क्षण ।

हृत्प्य-दशी-आभरणकरहृत्क, ज्ञा० १ भू० १ अ० । द्रुम्मा-
दिभाजने, ताम्बूलार्थे पूगफलादिभाजने, भ० ६, श० ३३
उ० । औ० ।

हडाला-हडाला-पुं० । स्वनामख्याते ग्रामे, यत्र वस्तुपालने-
जःपालाभ्यां निधिलब्धः । ती० ४१ कल्प ।

हडाहड-हृताहृत्-न० । अत्यर्थे, "फुडुडडाहडसीसे" विपा० १
भू० १ अ० । ज्ञा० ।

हडि-हडि-पुं० । खोटके, औ० । विपा० । कर्म० । काष्ठघोटके,
दशा० ६ अ० । काष्ठविशेषे, प्रश्न० ३ आध० द्वार ।

हडिवंधण-हडिवंधन-न० । खोटकक्षपके, प्रश्न० ४ संख०
द्वार । सूत्र० ।

हट्ट-दशी-अस्थिति, न० ।

हट्ट-हट्ट-पुं० । जलदहनस्पतिविशेष, प्रज्ञा० १ पद । आखा० ।

हट्टकारग-हट्टकारक-त्रि० । हट्टेन कुर्वन्ति ये ते हट्टकारकाः ।
हट्टपूर्वककर्मकर्तारि, प्रश्न० ३ आध० द्वार ।

हस्तः

हस्त-भ्रु-धा० भ्रुवो, स्वादि-पर० सक० अनिद् । "भ्रुवोर्देह-
शः" ॥ ८ । ४ । ४८ ॥ इति भ्रुवोर्देह इत्यादेशः । हस्तः ।
सुखः । मृगोति । प्रा० ४ पाद् ।
हस्त-धा० वधे, गतो व । भ्रुवो-पर० सक० अनिद् । इति
भवधीत् । "कुञ्ज इति कुशोदरी" इत्यादीं आलङ्कारि-
कास्तु निहताथनामाहुः । वाच० । प्रा० ।
हस्त-मन्-त्रि० । प्राणवियोगकर्तारि, सूत्र० १ भ्रु० ११ अ० ।
प्रश्न० । गोधूमाम्बुलनेन धानयति । स्था० १ डा० ३ उ० ।
हस्त-हानन-न० हिसन, सूत्र० २ भ्रु० १ अ० । आना० ।
व्यापादने, सूत्र० । गुणने, विवाकने, हा० १ भ्रु० १८
अ० । प्रश्न० जिघांसने, प्रा० । पीडने, सूत्र० १ भ्रु० ५ अ०
२ उ० ।
हस्तावस-धातन-न० । मनोऽनुक्यायाम्, स्था० १ डा० ३ उ० ।
हस्तु-ह(नु)-न-पुं० । स्त्री० । हन्-उन्-वा-ऊङ् । कपोलप्रयो-
परिस्थ मुक्कभागे, हृदयिलानिन्याम्, रोगे, अस्त्रविशेषे, मृती
व । स्त्री । वाच० । चिबुक, तं० । स्त्री० । प्रश्न० । अणु० । सूत्र० ।
हस्तुमंत-हन्मत्-पुं० । "उर्ध्व-हन्मत्कण्डूय-वातूल" ॥ ८ । १ ।
१२१ ॥ इति ऊकारस्य उकारः । प्रा० । "आत्विलोक्ताल-व-
न्-मन्तेसर-मला मतोः" ॥ ८ । २ । १४६ ॥ इति मनोः स्थाने
मन्त इत्यादेशः । प्रा० । रामस्य अनुचर अजनागर्भेजाने पव-
ननये धानरभेदे, प्रा० ।
हस्तुया-हनुका-स्त्री० । रूपाविशेषे, उत्त० २ अ० ।
हस्तमक-हस्तशङ्क-त्रि० । हास्यादिधिकारविकलतया भावनी-
यस्यलीकशङ्क, वृ० ३ उ० ।
हस्तमार-हस्तमार-त्रि० । अपहृतप्रभ्ये, प्रश्न० ३ आश० द्वार ।
हस्ता-हस्त्या-स्त्री० । विघातने, नि० वृ० १ उ० । हनने, वि-
या० १ भ्रु० ७ अ० ।
हस्त-हस्त-पुं० । हन्यतेऽनेनेति हस्तः, हसति वा मुक्कमावृ-
त्येति हस्तः । नि० वृ० १ उ० । "हनस्य योऽस्तमस्त-स्तम्भे"
॥ ८ । २ । ४४३ ॥ इति हस्तस्य थकारः । प्रा० । "द्वितीय-तुर्ययो-
रपरि पूर्वे" ॥ ८ । २ । ६० ॥ इति द्विप्रसंङ्ग द्वितीयस्य थकारस्यो-
परि प्रथमस्तकारः । प्रा० । आदाननिक्षेपादिस्मर्थे शरीरैकेश-
क, नि० वृ० १ उ० । सूत्र० । उत्त० । द्वि विनास्तिः हस्तः ।
प्रश्न० २४४ द्वार । ज्या० । यद्यप्यजादीनां हस्तो न विघाते
तथाप्यत्र पादौ हस्त इव हस्तौ । उपा० ७ अ० ।

अत्र कविः—

"स्वाम्याह दक्षिणं हस्तं, कथं भिक्षां न लासि भो ! ।

स प्राह दातुहस्तस्यै-धा भवामि कथं प्रभो ! ॥ १ ॥ "

बुद्धाभोजनदानशान्तिफलकलापाणिप्रहस्थापना—

खोक्षप्रसन्नहस्तकार्पणमुक्कस्यापारवज्रस्थहम् ।

(इत्याभिधाय दक्षिणहस्तं स्थिते)

वामोऽहं रससंमुक्काङ्गुलनावाभाङ्गुशय्यादिकत्,

धृतादिभ्यसमी स्वसी स तु जगौ खोक्षोऽस्मि न स्वं शुचिः ॥ १ ॥

ततः—

राज्यभीभवताऽर्जिताऽभिनवहस्त्यागैः कृताऽऽकृतः,

संतुष्टोऽपि वृहाण दानमधुना तन्वन् दयां दामिषु ।

इत्यम्दं प्रतिबोध्य हस्तयुगलं भ्रयांसतः कारयन्,

प्रत्यप्रैक्षुरसेन पूयंशुभमः पायात्स वः श्रीजिनः ॥ ३ ॥ "

कल्प० १ अधि० ७ कण । (हस्तनिक्षेपा ' हस्तकर्म ' इत्य-
अनुपदमेव वक्ष्यते ।) अतुर्विशस्यङ्गुलमाने अवमानविशेषे,
अनु० । स्था० । हस्तसु अंगुलीनां उपा० २ अ० । स्वना-
स्याने नक्षत्रविशेषे, जं० ७ वक्ष० । स्था० । विशेषे ।
हस्तमक्षत्रं पञ्चनारम् । ज्या० ५ पाद् ७ । स० ।

हस्तकर्म-हस्तकर्मन्-न० । हन्ति दशति वा मुक्कमावृत्याऽ
ननति हस्तः, शरीरैकदेशा निक्षेपादानादिसमर्थस्तेन यत्कर्म
क्रियते तद्वस्तकर्म । वृ० १ उ० ३ प्रक० समयप्रसिद्धे (स्था० ५
डा० २ उ०) लिङ्गस्य करमर्देनन शुक्पुद्गलनिष्काशने, जी०
हस्तकर्म आगमप्रसिद्धम्, स्था० ३ डा० ४ उ० । वेद्विकार-
विशेषे, दशा० २ अ० । " यो सथ पाणिषा गिलञ्जजा " । न
संवाधने कुर्यात् यतस्तदपि हस्तसंवाधने चारिभ्रं
शवलीकरोति । सूत्र० १ भ्रु० ४ अ० २ उ० स० ।

हस्तकर्मकरणे प्रायश्चित्तम्—

जे भिक्वु हस्तकर्मं करेह करंतं वा साइज्जइ । (वृ० १)

इदामि सुलालावगो भणनि-जे-ति पदं, भि ति पदं, खु ति,
पयं, हस्त ति पयं, कर्म ति पदं, करति पदं, सातिअति
ति पदं ।

इदामि पदयो भणइ—

जे ती खलु गिहेसे, भि ती पुस भेदये सुवस्स खलु ।

हस्त्येण जं च करणं, कीरति तं हस्तकर्मं ति ॥ १ ॥

ज इति निर्हेते, खलु विशेषणे, किं विशानष्टि ? । भि-
क्षोर्नाम्यस्य, भि इति विदारणं खु इति कर्मण आख्याने
ज्ञानावरणादिकर्म भिनर्त्तति भिक्षुः । भाषाभिक्षोर्विश-
वण पुनः ' हस्त्ये ' ति इत्यने अन्नेनेति हस्तः, हसति वा मु-
क्कमावृत्येति हस्तः, आदाननिक्षेपादिसमर्थः शरीरैकदेशा
हस्तः, अतस्तेन यत्करणं व्यापार इत्यर्थः, स च व्यापारः क्रि-
या भवति, अतः सा हस्तक्रिया क्रियमाणा कर्म भवतीत्यर्थः ।
नि० वृ० १ उ० ।

हस्तकर्मादीनां प्रयाणां पदानां प्रत्येकं पृथक् पृथक् प्ररूपणां
वक्ष्ये । यथाप्रतिज्ञातमेव निर्वाहयितुकामो हस्तकर्मरूप-
णां तावदाह—

नामं ठवखा हत्थो य, दम्बहत्थो य भावहत्थो य ।

दुविहो य दम्बहत्थो, मूलमुक्के उत्तरमुक्के य ॥ १२१६ ॥

नामहस्तः स्थापनाहस्तो द्रव्यहस्तो भावहस्तश्चानि,
अनुर्था हस्तः । तत्र नामस्थापनाहस्तौ गतार्थौ । द्रव्यहस्तो,
शरीरभक्ष्यशरीरव्यतिग्लो द्विविधो भवति । तद्यथा—
मूलगुणनिवर्तित उत्तरगुणनिवर्तितं च यो जीवविप्रमुक्कस्य
शरीरस्य हस्तः स मूलस्य-जीवस्य गुणान्—प्रयाणोक्त निव-
र्तित इति मूलगुणनिवर्तितः । यस्तु काष्ठविप्रलोप्यकर्मादिषु
निवर्तितो हस्तः स उत्तरगुणनिवर्तित उच्यते ।

अथ भावहस्तमाह—

जीवो, उ भावहत्थो, शोभन्तो होइ कम्मसंजुचो ।

वित्तिभां वि व आदेसो, जो तस्स विजाख्खो पुरिसो १२२ ।

' जीवो ' ति-विभक्तिव्यत्यात् यो जीवस्य हस्तः कर्म-
संयुक्त-आदाननिक्षेपादिक्रियायुक्तः स नोऽप्रागमनो भावहस्त
उच्यते । द्वितीयोऽपि चाप्रादेशः समस्ति, यस्तस्य विहाय-
कस्तदुपयुक्तः पुरुषः सोऽपि भावहस्तः; आगमत इत्यर्थः ।
अत्र नोऽप्रागमनो भावहस्तेनहाधिकारः।(ब०)(कर्मपदव्याख्या
'कर्म' शब्दे द्वितीयभागे २४३ पृष्ठे गता ।) एषां मध्ये अत्र
कर्ममनाधिकारः, इति अत्र 'आह-अधिकारोऽत्र भाव-
कर्मयो मोहादयलक्षणेन शेषान्तु शिष्यमतिव्युत्पादनार्थं प्र-
कथिताः ततो भावहस्तेन यत्कर्म क्रियते तत् हस्तकर्म
भण्यते इति प्रक्रमः ।

अथ भावकर्मैव व्याख्यासुराह-
दुविहं च भावकर्म, असंकिलिष्टं च संकिलिष्टं च ।
थप्यं तु संकिलिष्टं, असंकिसिद्धं तु वोच्छामि ॥१२२२॥
द्विविधं च भावकर्म, तद्यथा—असंकिलिष्टं च, संकिलिष्टं च ।
अशब्दौ स्वागतानेकभेदस्त्वकी, तत्र संकिलिष्टं स्याप्यं-प-
श्चाद्भ्यते । असंकिलिष्टं तु साम्प्रतमेव वक्ष्यामि ।

यथा प्रतिज्ञातमेव प्रमाणयति—
छेदयो भेदयो चैव, घंसयो पीसयो तथा ।
अहिघाते सिखेहे य, काये खारे चि या बरे ॥१२२३॥
छेदनं भेदनं चैव घर्षणं पेषणं तथा अभिघातः स्नेहश्च
काये क्षार इति वा परः । एवमसंकिलिष्टस्य कर्मणोऽष्टौ
भेदाः भवन्ति । एतानि च छेदनादीनि शुषिरे वा कुर्यात्,
अशुषिरे वा ।

पुनरकैकं शुषिरादिछेदनं द्विधा कथामिति चेत्तदुच्यते—
एकैकं तं दुविहं, अयंतर परंपरं च शायक्यं ।
अट्टाण्डा य पुणो, होति अण्डाण्यं मामलहुं । १२२४ ।
यत् शुषिरस्य अशुषिरस्य वा छेदनं तदकैकं द्विविधम्-अ-
नन्तरं, परंपरं च ज्ञातव्यम् । पुनरकैकं द्विधा—अथाद्, अन-
गच्छ, सार्धकं निरर्थकं चत्यर्थः । अनर्थकं छेदनादिकं कुर्व-
ता मासलघु असमास्यारिनिष्पन्नमिति भावः ।

कथं पुनः छेदनमनन्तरं परंपरं वा संभवतीत्याह—
नहंतादि अणंतर, पिप्पलमादी परंपरे आणा ।
छप्पइमादि असंजमे, छेदे परितावणादीया ॥१२२५॥
नखैर्दन्तैरादिप्रहणात्-पादनं वा यच्छिद्यते तदनन्तरं छेद-
नमुच्यते, पिप्पलकन, आदिप्रहणात्-पादकक्षुरिकाकु-
टारादिभिर्यच्छिद्यते तत् परंपरं छेदनम्, परस्परं वा छिन्दता
तीर्थकरगणधराणामाज्ञा न कृता भवति । तं छिन्दन्ते हृष्टा
अभ्येऽपि छिन्दन्ति इत्यनवस्था, एते तिष्ठन्तः छेदनादिकं सि-
द्धं कुर्यन्ति न स्वाध्यायम्, एवं शय्यातसदी चिन्तयति मि-
थ्यात्वम् । विराधना द्विविधा-संयमे, आत्मनि च । तत्र वखा-
डौ छिद्यमाने पदपरिकाशयो यद्विनाशमश्नुयते सोऽसंयमः;
संयमविराधनत्यर्थः, अथ छेदनं कुर्वतो हस्तस्य वा पादस्य
वा छेदो भवति तत आत्मविराधना । तत्र च परितापमहा-
दुःखादिनिष्पन्नं पारार्थिकान्तं प्रायश्चित्तम् ।

अथ शुद्धं शुद्धं अर्थात्तमाह—
कुसिरमकुसिरे लहुगा, लहुगा गुरुगो यश्नोति गुरुगा या

संघट्टणपरितावण, लहुगुरुग तिवायखे मूलं ॥१२२६॥

अशुषिरमनन्तरं छिन्दति मासलघु, शुषिरमनन्तरं छिन्दति
अतुल्लेषु कर्म । अशुषिरं परंपरं छिन्दतो गुरुको मासः, शुषिरं
परंपरं छिन्दन्तश्चतुर्गुणका भवन्ति, शुषिरं बहुतरदीपन्त्यात्
गुरुतरं परंपरं शबुप्रहणं संक्रुष्टतरं त्रिभामिनि कृत्वा गुरु-
तमं प्रायश्चित्तम् । एवं शुद्धपदेष्वप्यायविराधनाभाव, मन्त-
व्यम्, अशुद्धपदं पुनरिदमपरं प्रायश्चित्तम्- 'संघट्टणम'त्यादि,
छेदनादिकं कुर्वन् त्रीन्द्रियान् संघट्टयति अतुल्लेषु, परिताप-
यति चतुर्गुण, उपद्रावयति पद्मलघु, त्रीन्द्रियान् संघट्टयति
अतुर्गुण, परितापयति पद्मलघु, उपद्रावयति पद्मगुरु, अतुर्-
न्द्रियान् संघट्टयति पद्मलघु, परितापयति पद्मगुरु, उपद्रा-
वयति छेदः, पञ्चेन्द्रियान् संघट्टयति पद्मगुरु, परि-
तापयति छेदः, पञ्चेन्द्रियमतिपातयति मूलम् । एवमि-
न्द्रियानुलोभ्येन सर्वस्तरं यथा पीठिकायामुक्तं तथै-
वाप्राऽपि मन्तव्यम् ।

अथ द्वितीयोऽयमदेशः—

अकुसिरखंतरं लहुगो, गुरुगो अ परंपरे अकुसिरमि ।
कुसिराण्य चरे लहुगा, गुरुगा तु परंपरे अहवा ॥१२२७॥
अशुषिरे अनन्तरे लघुको मासः, अशुषिरे परंपरे गुरुको
मासः, शुषिरे अनन्तरे चतुर्लघु, शुषिरे परंपरे चतुर्गुणः ।
अथ वात प्रायश्चित्तस्य प्रकारान्तरद्योतकः एवं तावच्छे-
दनपरंपरं व्याख्यातम् ।

अथ भेदनादीनि व्याख्यातुकाम इदमाह—

एमेव सेसएसु वि, करपादादी अयंतरं होइ ।
जं तु परंपरकरणं, तस्स विहाणं इमं होति ॥ १२२८ ॥
एवंमेव छेदनवत् शेषेष्वपि भेदनादिषु च वक्तव्यं नवरं कर-
पादाभ्यामादिशब्दात्-जानुकूपरादिभिः शरीरावयवैः क्रिय-
माणाभ्यां भेदनादिकमनन्तरं भवति, यत् भेदनादः परंपरा-
करणं तस्य विधानमिदं भवति ।

तद्यथा—

कुवलयमादी भेदो, घंसणमखिगादिवाण कट्टादी ।
पद्मगवरादिपीसण-गोष्फणधणुनादि अभिवाणं ॥१२२९॥
कुवलयो-लगुडस्तेन आदिशब्दादुपल्लेपट्टकादिभिर्वा घ-
टादिभेदः भेदनं; द्विधा त्रिधा छिद्रप्राप्तनमित्यर्थः, एतत्परंपरा-
भेदनमुच्यते । एवं घर्षणे मणिकादीनां मन्तव्यं, यथा मणि-
कारा लघुडबंधान् कृत्वा मणिकान् घर्षयन्ति, आदिश-
ब्दात्प्रयालादिपरिग्रहः, ' कट्टाह ' ति अन्धनकाष्ठफलकादिकं
वा यत् घर्षयति तदा घर्षणम्, 'पद्म' ति, गन्धपट्टकस्तत्र वराः
प्रधानाः य गन्धास्तादीनां पेषणं मन्तव्यम् । गोष्फणा चर्म-
वरकर्मणी प्रसिद्धा तथा, धनुःप्रभृतिभिर्वा लेण्टुकमुपलं वा
यत्प्रक्षिपति एषोऽभिधान उच्यते (अभिधानव्याख्या ' अ-
भिवाण ' शब्दे प्रथमभागे ७१४ पृष्ठे गता ।) ततः शम्भण
परंपराकरणभूतेन पत्रच्छेदादिषु निवर्तयति । क्षारो लयत्
तमशुषिरे शुषिरे वा कलिजादिभिः प्रक्षिपति । कालिजा
वंशकपर्परी ।

एषु दोषानाह—

एकेकवयस्यातो, आखादीया य संजमे दोसा ।

एवं तु अण्डाण, कर्पणं अण्डाणं जयणाए ॥ १२३१ ॥

एकेकस्माद्द्वन्द्वानादपदादागाढानागाढादयो दोषाः संयमे आ-
र्त्मान् च प्रायुक्ताः, संयमात्मविराधनायामेते दोषा अनर्थकं
छेदनादिकं कुर्यात् भवन्ति । अथ-अर्थः-प्रयोजने तस्मिन्प्राप्ते
यतनया छेदनादिकं कुर्यात् तदा कल्पते ।

इमं च द्वितीयपदे भावयति—

अमती अहाकडाणं, दसिगादिगच्छेदणं च जयणाए ।

गुलमादि लाउणात्, कप्परभेदादि एमव ॥ १२३२ ॥

यथाकृतानां वस्त्राणांभावे इशिका छेदय्या, आदिश-
धाप्रमाणाधिकस्य वा वस्त्रादः छेदन यतनया यथा सं-
यमात्मविराधना न भवति तथा कर्तव्यम् । भेदनद्वारे गुडा
दिपिण्डस्य, भेदे कुर्यात्, अलाबु-नुम्बक तस्य वा नालमाधि-
करणं भिन्नात् । कर्पणं-कपालं तदादिना वा कार्यमुत्पन्नं त-
तो घटप्रासादेभेदेभ्यमथ यतनया कुर्यात् ।

अक्खालाचंदणे वा, विषंमंख पीमणं तु अगतादी ।

अग्घातीणसिधायतो, अगतादि य ताव सुखागादी ॥ १२३३ ॥

घर्षणद्वारे अक्षाः प्रसिद्धास्तेषां स्वीकरणार्थं चन्दनस्य वा
रत्नानादः पादद्वारापशमनार्थं घर्षणं कर्तव्यम् । पेषणद्वारे
रत्नानादिनामन्मयमव अगतादः पेषणं विधेयम् । अग्घात-
द्वारे व्याघ्रादीनामभिभवतां गोफणया धनुषा वा अग्घा-
तः कार्यः, अगतादीनां प्रताप्यमानस्य शुनककाकादयो
अग्घातन्तो अण्डुना भेषयितव्याः ।

त्रिणिण उज्जम्ण जतणा, दाहं वा भूमिदेहमिचणता ।

पडिणीगासिवममणी, पडिमा खारो तु सल्लादि ॥ १२३४ ॥

स्नेहद्वारे द्वितीयमपवादपदे प्रतीत्य स्नेहमुद्धरितं क्षार-
मध्ये प्रक्षिप्य परिष्ठापयेत्, इत्थं—पानकं तस्याज्जम्णे यतनया
विधेयम्, 'दाहं' सि लनाया उष्णस्य वा गाढतरमभिता-
पे प्रांतध्यभूमिकायामाकर्षणं कुर्यात्, क्षारमिभूतं वा वेदं
संज्ञेन ग्लाने भक्ष्यत्याग्यायने वा दाहमिभूतं संज्ञेत् ।
कायद्वारे कांश्चिद् गृहस्थः प्रत्यनीकस्नस्योपशमनी
प्रतिमा कृत्वा ततो यावत्सायनुकूलो भवति तावत्स्नं ज-
पेत्, आंशुवपशमनी वा प्रांतमां विदध्यात् । क्षारद्वारे अ-
नन्नेर परेण वा शुण्णे वा प्रस्तृतिशमनार्थं क्षारे प्रक्षिपेत्-
तत्र शुण्णे वस्यति "खारो तु सल्लादि" सि संज्ञे बालमयं
सिन्दूरं तत्र क्षारः क्षपलायः किं संज्ञानं न वेति ।

उपसंहरन्नाह—

कर्मं अमंकिलिहुं, एवमियं वसियं समामेणं ।

कर्मं तु मंकिलिहुं, वोक्यामि आहाणुपुठवीण ॥ १२३५ ॥

एवमियं अमंकिलिहुं इस्तकर्मं समासेन वसियं । साम्प्रते
संकिलिहुं इस्तकर्मं यथादुपूर्वं वक्ष्यामि ।

तद्वशाह—

बमहीए दोमेणं, देहुं वरितुं च पुण्यभुनाइ !

एतेहि संकिलिहुं, तमहं वोच्छं समासेणं ॥ १२३६ ॥

यस्तेदोषेण वा स्त्रीणां वा आलिङ्गनादिकं विधीयमानं
हृष्टा, पूर्वभुक्तानि वा स्त्रीभिः सह हसितक्रीडितादीनि
स्मृत्या, एतैः कारणैः संकिलिहुं-इस्तकर्मं यथोत्पद्यते तदहं
यस्य समासेन ।

तत्र वसतिदोषं तावदाह—

दुविहो वसहीदोसो, वित्थरदोसो य रुवदोसो य ।

दुविहो य रुवदोसो, इत्थिगतणपुंसगो सेव ॥ १२३७ ॥

द्विविधा वसतिदोषा भवति, तद्यथा-विस्तरदोषो, रुवदो-
षश्च । तत्र विस्तरदोषो घट्टशालादिकं कुशीलादिसंसर्गता
वा, रूपदोषः-स्त्रीरूपगतो, नपुंसकरूपगतश्च । स च दोषः
एकेको द्विविधः-सच्चित्तः, अच्चित्तश्च; जीवविकल्पः अजीव-
विकल्पश्चत्यर्थः ।

अच्छित्तः पुनरपि द्विविधस्तत्रगतं, आगन्तुकश्च ।

उभयमपि व्याख्ये—

कट्टे पुत्थे चित्ते, दंतोवलमडियं च तत्थगतं ।

एमेव य आगंतुं, पालत्तय वेड्डिया जवखा ॥ १२३८ ॥

याः काष्ठकर्मणि वा पुस्तकर्मणि वा चित्रकर्मणि वा निर्धनि-
ताः स्त्रीप्रतिमाः, यद्वा-दन्तमयमुपलभयं कृत्तिकामयं वा स्त्री-
रूपे यस्यां वसती अस्ति तत् तत्रगतं मन्तव्यम् ।
तद्विषया दोषोऽप्युपलक्षणतत्रगत उच्यते । एवमेव आगन्तु-
कमपि मन्तव्यम्, आगन्तुकं नाम-यद्व्यत आगतं तथा
यथा तत्र गताः स्त्रीप्रतिमा भवन्ति तथा अगन्तुका अपि
भवेयुः, तथा चात्र वादलिप्राचार्यकृता 'वेड्डक' सि राजक-
न्यकादृष्टास्तः, स चायं "पा(य)लिपारिण्णहि रत्ना भगिणी-
सगिसिया अंकमणुस्सेसनिमममयी बालविट्टइत्था आय-
रियाणं पुरतो वियइ । राया वि अईव पा(य)लिपगसिणेहं क-
रेइ । धिजाइएहि प्रठेइहि रत्ना कहियं—भगिणी ते समणएणं
अभिआगियाराया न पणियति भगिणो आयउच्छं क्कंसु, ततोइ
राया आनतो पान्निण्ण पालिपारिण्णियाणं रुद्धो पणोस्सिण्णो ।
ततो न्ना आयरिण्णहि कड सि विगरणीकया, राया सुद्धतरं
आउट्टो" एवमागन्तुका अपि स्त्रीप्रतिमा भवन्ति । 'जवण' सि
जवनविषये ईदृशानि स्त्रीरूपाणि प्राचुर्येण क्रियन्ते ।
व्याख्याते द्विविधमप्यच्छित्तम् । अथ सच्चित्तं व्याख्यायते,
तदपि द्विविधम्-तत्रगतम्, आगन्तुकं च ।

तत्रुभयमपि व्याख्यायन्कति—

पडिबेसिग एकधरे, मच्चिरुवुं तु होति तत्थगतं ।

सुल्लमसुल्लधरे वा, एमेव य होति आगंतु ॥ १२३९ ॥

प्रतिवेशिककण्ठः एकत्रैवोपाधये कारणतः स्थितानां यत्
स्त्रिया रूपं दृश्यते तत्रगतं सच्चित्तरूपं भवति । अथवा-
शून्यगृहमशून्यगृहं वा प्रविष्टेन वा तत्र स्थिता, स्त्री चित्तो-
च्यते, तदपि तत्रगतम् । एवमेव आगन्तुकमपि सच्चित्तं
स्त्रीरूपं भवति, प्रतिशये या स्त्री समावृत्तवति तदागन्तुक-
मिति भावः ।

अत्र तिष्ठतां दोषानुपदर्शयति—

आलिङ्गनादी पट्टिसेवयां वा,
दठ्वं सचिन्ताणमचेदशं वा ।
सदेहिं रुदेहि य इंधिते तु,
मोहग्रीं संदिप्यति हीणसत्ते ॥ १२४० ॥

तेषां तत्रगतानाम्-आगन्तुकानां वा सचिन्तानां स्त्रीरूपा-
णाम् आलिङ्गनादीनि प्रतिसेवनां कुर्वतां दृष्ट्वा अत्रतनानि वा
स्त्रीरूपाणि विलोक्य प्रतिसेव्यमानाया वा स्त्रियाः शब्दान्
भ्रन्वा नैः शब्दै रूपैश्च इंधनः-प्रज्वालितो मोहार्धः कस्यापि
हीनसत्त्वस्य भुक्तभोगिनाऽभुक्तभोगिना वा संदीप्यते, ततः
स्मृतिकरणकौस्तुभदाया भवयुः ।

कथामन्याह—

कुतूहलं च गमसं, भिगारं कुड्छिड्छकरणे य ।
दिदे परिणयकरणे, भिक्खुसो मूलं दूवे इतरे ॥ १२४१ ॥

कुतूहलं तस्यात्पद्ये यथाऽत्र गत्वा पत्र्यामिशृणोमि शब्दम्
एवं कुतूहले उत्पन्नं तत्र गमनं कुर्यात्, शृङ्गारं वा गायत्री
श्रुत्वा गच्छेत् कुड्छस्य वा छिद्रं कृत्वा प्रलोकयेत् । दृष्टे च सां-
ऽपि तद्भावपरिणतो भवेत् अहमप्ययं करोमीति । एवं तद्भा-
वपरिणतः कश्चिन्नदेवाल्लिङ्गनाऽऽदिकरणं कुर्यात् । एतेषु स्था-
नेषु भिक्खो मूलं यावत्प्रायश्चित्तम् । इतरयोः रूपाध्यायाच्चार्ययो-
ः धाकर्म, द्वे अत्रवस्थाप्यपाराश्रिके चरमपदं भवतः ।

इदमेव व्याख्ये—

लहुगो लहुआ गुरुगा, छम्मासा छदमूलदुगमेव ।
दिद्वे य गहणमादी, पुच्चुत्ता पच्छकम्मं वा ॥ १२४२ ॥

तत्र गतः शृणोति मानसलक्षु, कुतूहलं तस्यात्पद्येने मानसगुरु,
अजतश्चतुर्लुकाः, शृङ्गारं शृण्वन्श्चतुर्गुरुकाः, कुड्छस्य
छिद्रकरणे परमासा लघकः, छिद्रेण पश्यन्नास्ते पद्गुरवः,
तद्भायपरिणते छेदः, आलिङ्गनादिकरणे मूलम्, एव
भिक्खोः प्रायश्चित्तमुक्तम् । उपाध्यायस्य मानसगुरुकादा-
रच्छमनवस्थाप्यं पर्यवस्यति । आचार्यस्य चतुर्लुका-
द्वारश्चं पाराश्रिके तिष्ठति । अन्यस्य आराक्षिकादि-
भिर्दृष्टे सति प्रहणाऽऽकर्षणादयः पूर्वोक्ता दोषाः, या
प्रतिमा सा कदाचिदाल्लिङ्गयमाना भज्येन ततः पञ्चा-
त्कर्मदोषः, एव वसतिविषया रूपदाय उक्तः ।

अथ विस्तरतो दोषमाह—

अप्पो य गच्छो महती य साला,
निकारणे ते य तर्हि ठिताम्ना ।
कज्जडिया वा जतयाए हीणा,
पावंति दोसं जतया इयं तु ॥ १२४३ ॥

अहपञ्चासौ गच्छस्तत्र प्रतिभये स्थितः, शमला च सा मह-
ती-विस्तीर्णा, ते च साधवो निकारणे तत्रोपाधये स्थिता
वसन्ते। अथवा-कार्यस्थिताः परं यतनया वक्ष्यमाणया हीना-
स्ततो वेश्याप्रभृतिषु स्त्रीषु समागच्छन्तीषु दोषं कौतुकस्मृ-
तिकरणादिकं प्राप्नुवन्ति, कारणे तु तत्र तिष्ठतामियं यतना ।

यतनास्वरूपमाह—

असिवादिकारणेहि, अम्पासति वित्थडीणे ठायंति ।
आतप्पोतं करिती, संथारगवत्थपादेहि ॥ १२४४ ॥

अशिवार्थिभिः कारणैः क्षत्रान्तरं अतिष्ठन्तस्तत्राऽन्यस्या
वसन्तरभाषं विस्मृतायामपि वसन्तो तिष्ठन्ति, तत्र च
संस्तारकैवैस्वपार्थैश्च भूमिकाम् 'आतप्पोतं' ति (आस्तुतां)
कुर्वन्ति; पालयन्तीत्यर्थः ।

इदमेव व्यनक्ति—

भूमीए संथारे, अद्ववियड्ठे करिंति तड ददुं ।
ठातुमणा वि दिवसओ, न ठंति रंति तिमा जयणा ॥ १२४५ ॥
त्रिस्तीर्णायां वसन्तो तथा भूम्यां संस्तारकमर्द्धं विवर्द्धितं न
कुर्वन्ति, तथा तान् दृष्ट्वा स्थानं मनसोऽपि न तिष्ठन्ति, एषा
दिवसना यतना । रात्रौ पुनरियं यतना ।

वेमत्थीआगमणे, अवारणे चउगुरू व आणादी ।
अणुलोममनिग्गमणे, ठाणं अन्नत्थ रुक्खादी ॥ १२४६ ॥

वेश्यास्तां यदि रात्रौ वागच्छति भगति च अहमप्यत्र
वसामीति सा वारणीया। अथ न वारयन्ति ततश्चतुर्गुरुकम्,
आज्ञादयश्च दोषाः । 'अणुलोम' ति अणुर्कैवचनैः सा
प्रतिपद्व्या न स्वरूपवैः, सा साधूनामभ्याख्यानं दद्यादिति
कृत्वा 'निग्गमणे' ति यदि सा वेश्या गन्तुं नच्छति ततः सा-
धुभिर्गन्तव्यम्, अन्यस्मिन्-अन्यगृहादिस्थाने स्थानव्यम्,
तदभाषं वृत्तमूलादावपि स्थयं न पुनस्तत्रति ।

इदमेव व्यक्तीकराति-

पुदवीउ सा मजोती, हरियतसा तेणउवहि वासं वा ।
सावगसरीरतेणग, फरुसादी जाव ववहारो ॥ १२४७ ॥

यद्यपि बहिः पृथिवीकायः, सा वेश्या सज्योतिर्वा
साश्रिका, अन्या वसतिः हरितकायस्त्रसप्रणिनां वा तत्र
सन्ति तथापि निर्गन्तव्यम् । अथ बहिरुपधिस्तेनभयं वर्षं
वा वर्षेति, स्वापदा शरीरस्तेनका वा तत्र सन्ति, ततः
परुषवचनेरपि सा वेश्या भगितव्या-निर्गच्छास्वदीयप्रति-
भयात्, आदिशब्दाप्युपाध्यायनिर्गच्छन्त्यां बन्धनादिकमपि वि-
धीयते यावद् व्यवहारेऽपि करणे उपस्थितायाः कर्तव्यः ।

इदमेव भावयति-

अम्हे दाणि वि महिमो, इड्ठिमपुत्तवलवं असहणो ऽयं ।
शीहि अणिते बंधण, शिवकहणे सिरिधरोहरणं ॥ १२४८ ॥

साधवो भगन्ति-वयं क्षमाशीलाः इदानीं विविधं विशिष्टं
वा सहामहं, ततो यस्त्वाकारवान् साधुः स दर्शनीयः,
अयं तु अड्ठिमपुत्रो राजकुमारादिवलवान् सहस्रयोधी
असहनः-कोपनो बलादपि भयन्तीं निष्कारायप्यति, ततः
स्वयमेव निर्गच्छ, यदि निर्गच्छति ततो लघुम्, अथ न निर्ग-
च्छति तत्र सर्वेऽपि साधव एका वा बलवान् तां वध्नाति, ततः
प्रधानं मुच्यते । मुक्ता च यदि नृपस्थान्तिकं साधुनाकर्षय-
ति तदा करणे गम्भा कारणिकादीनां व्यवहारे दीयते तत्र च
श्रीगृहोदाहरणं कर्तव्यम् । यथा-यदि राज्ञः श्रीगृहं रत्नापङ्कजं

कुर्वन् कश्चिच्चौरः प्राप्यन्त नतस्तस्य कं दगडं प्रयच्छथः कार-
णिका प्राहुः-शिरस्नदीयं गृह्यते । साधयो भणन्ति अस्मा-
कमप्येषा रक्षापहारिणी अद्यापादिता मुधैव मुक्ता । ते प्राहुः
कानि युष्माकं रक्षानि ? साधया भणन्ति-ज्ञानादीनि : कथं
तेषामगहारः ? अनाचारप्रतिसेवनादपधानगमनादिनेति ।

अथ सखीकः पुरुषः समागच्छेत् स्त्रीऽपि वारणीयः ।

तथा चाह—

अधिकारो वारणमि, जलिय अफुस तलिया वमही ।
अतिरेगदोस भगिनी, रति आरदे खिच्छुमचं ॥१२४६॥

यत्र केवला पुरुषमभिभाषा स्त्री समागच्छति तत्र सर्व-
थापि वारणायामधिकारः साऽपि कर्त्तव्येति भाव आन एव
आत्सर्गतो घट्टशालायां न वस्तव्यं, किं तु यावद्भूः साधुभिः
सा 'अफुस' नि व्याप्ता भवति तावती-तावत्प्रमाणा
व्यतिरन्वेषणीया । अर्थातिरिक्तायां वसन्ती वसन्ति ततो
दायाः पूर्वोक्त भवन्ति । कारणतस्तस्यार्थापि स्थितानां कश्चि-
त्पुरुषः स्त्रीसहितः समागच्छति, स चानुत्कटैवचोभिर्धारणी-
यः, वार्यमाणश्च भ्रूयान्—एषा मे भगिनी संरक्षणीया, साधु-
नां समीपे वा न शङ्कनीया इति छद्मना भणित्वा स्थितः,
रात्रौ च प्रारब्धवास्तां प्रतिसेवितुम्, ततः साधुभिर्व्यङ्ग्यः
अंर ! मिलेज ! किमस्मान् स्थितान् न पश्यामि, यद्यमकार्यं
करोषि एवमुक्त्वा निष्काशनं तस्य कर्त्तव्यम् ।

अथामौ निष्काश्यमानो रुष्येत्, रुषेच्च—

आवर्गितो कम्महिं, सत्तु विव उवडिंता थरथरंतो ।

मुंचति य भेडिता तो, एकेकं ते निवादिमि ॥ १२५० ॥

कर्मभिः-कषायमोहनीयादिभिरावृणः—आच्छादितः सा-
धुनामुपरि शत्रुग्वि रोंपण 'थरथरंतो' नि भृशं कम्पमानः
प्रहारं दातुमुत्थितो वाग्योगम च भेदिकां गिर महता शब्दे-
न मुञ्चति, यथा—युष्माकमेकैकं निगानयामि ।

निगमणं तह चेत्र य, खिंहेसें सदोसनिगममे जतणा ।

सज्झाए भ्हाणे वा, आवरणे सहकरणे य ॥ १२५१ ॥

एवं तस्मिन् विरुद्धं तस्या वसन्तः साधुभिर्निर्गमनं तथैव
कर्त्तव्यम्, यथा पूर्वं चश्यान्प्रियासुक्तं याद् वाङ्निर्देशम्,
अथ सर्वेषु ततः अनिर्गम अनिगच्छतामियं यतना-स्वाध्या-
यो महता शब्देन क्रियते, ध्यानं वा ध्यायते, यस्य स्वाध्याये
एषाने वा लब्धिर्न भवति स आवरणं-कलेयोः स्थानं वि-
वधानि, शब्दकरणं वा महता शब्देन बालो विधीयते । एव-
मपि यतमानस्य कस्यापि तत्प्रतिसेवने दृष्ट्वा कर्मोद्यो भ-
वत्

कथम् ? इति चेदुच्यते—

वडपादवउम्मूलण, तिकत्तमि वि विजल्लमि वचंतो ।

कुणमाणो वि पयत्तं, अवसां जह पावती पडणं ॥१२५२॥

तह समणसुविहियाणं, सठरपयनेण बी जतंतणं ।

कम्मोदयपण्डिया, विराधणा कस्स वि हवेजा ॥१२५३॥

यथा वडपादपदंयाऽनेकमूलप्रतियज्ञस्यापि गिरिनदीसाल-
लक्षणेनोऽमूलनं भवति, यथा चा-नीवणेन नदीपूरणं कृतप्रय-

त्नाऽपि पुरुषो हियते, विजले वा-कर्ममाकुले प्रजन् प्रयत
कुर्वाणाऽपि अवशः पतन यथा प्राप्नोति, तथा अमलसु-
विहितानां सर्वप्रयत्नेनापि निर्विकृतिकथिधानवाचनामदाना-
दिना यतमानानां व्यतिदोषेण अनाचारदर्शनामोहादयः
संजायते, ततश्च कर्मोद्यप्रत्ययिका कस्यचिद् नवचारि-
विराधना भवेत् । एषमासादुर्दीर्घमोहो घृतिदुर्बलश्च उद-
यमधिसोदुमशक्तो हस्तकर्म करोति ।

तत्र प्रायश्चित्तमाह—

पढमाए पोरिसीए, चितियाततियाए तह चउत्थीए ।

मूलं जेदो कम्म-समेव चचारिवा गुरुगा ॥ १२५४ ॥

प्रथमायां पौरुष्यां हस्तकर्म करोति मूलं, द्वितीयायां जेदः,
तृतीयायां यथासा गुरुवः, चतुर्थ्यां चतुर्मासा गुरुवः ।

एनामव नियुक्तिगाथां (भाष्यकारः) व्याचष्टे—

निमि षट्मपोरिसीए, अददधिती सेवणे भवे मूलं ।

पोरिसी पोरिसी हसणे, एकेकं ठासणं हसई ॥१२५५॥

निशि-रात्रौ प्रथमपौरुष्यां मोहाद्भ्रवाऽज्ञानं यतस्तस्यामे-
वाहदधृतिर्यदि हस्तकर्मं संवते तदा मूलम् । अथ प्रथमपौरु-
षीमर्तव्यं द्वितीयायां सेवते जेदः, इ पौरुष्यावधिसह
तृतीयायां संवते षट्गुरुवः, मिभपौरुषीर्गधसह चतुर्थ्यां
सेवमानस्य चतुर्गुरुकाः । एव पौरुषीं पौरुषीम् एकैकपौरुषी-
हस्तनं प्रायश्चित्तस्थानं हस्ति ।

चितियामि वि दिवसमि, पडिसेवंतस्स मासियं गुरुमं ।

छट्ट पणवस्साणं, सत्तमणे हांति तेगिच्छं ॥ १२५६ ॥

एवं रात्रौ चतुरो याम्मनविसह द्वितीये दिवसे प्रथमपौरु-
ष्यां प्रतिसेवमानस्य मासगुरुकं, ततः परं सर्वत्रापि मासगुरुं,
लघुनि तु प्रायश्चित्तानि अत्र न भवन्ति, अत एवेदं हस्तकर्म-
सेवनमनुदानिकमुच्यते, एवमसौ प्रतिसेव्य साहाटिकस्या-
भ्यस्य वा कस्याप्यालोच्यते । स च प्रागुक्तहस्तकर्मकारकं
साधुं पञ्चापक्षया षष्ठः साधुस्तं प्रति ब्रवीति । यत्कृते
यत्कृते न भवति, संप्रति भक्तप्रत्याख्यानमस्तीकुरु । सत्तमको
सैकिस्यं भवति । इयमत्र भावना-सप्तमो ब्रवीति, अस्य मो-
हादयस्य निर्विकृतिका वाऽमौद्गरिकादिकया चिकित्सा
कर्त्तव्या ।

तथा—

पडिलाभणऽट्टममि, णवमे सट्ठी उवस्सए फामे ।

दसममि पिता पुत्ता, एकारसममि आयरिए ॥१२५७॥

अष्टमसाधोः प्रतिताभनायाः उपदेशो भवति, नवमो ज्ञान
धादिका उपाध्ये समानीयते सा भवतः शरीरं स्पृशत्,
दशमसाधोः पितापुत्रौ युवां संज्ञानिकप्रामं गत्वा चिकित्सां
कुरुतमिन्युपदेशो भवति, एकादशस्य साहाटिकसाधोः आ-
चार्या इत्युल्लेखनापदेशो भवति । किमुक्तं भवति-एकादशो-
ब्रवीति—यदाचार्या आदिशन्ति तद्विधेहि, अयं शुभः ।

शेषेषु प्रायश्चित्तमाह—

छट्टो य सत्तमो य, अह सुद्धा तेमि मासियं लहुयं ।

उवरिल्ल जं भणंती, थेरस्स वि मासियं गुरुमं ॥१२५८॥

षष्ठसप्तमौ यथा शुद्धौ न, दोषयुक्तादेशं ददाते, यतश्च

शुक्रसामुपदेशमन्तरं खेच्छया भक्षणस्ततो मासिकं लघुकं तयोः प्रायश्चित्तम् । उपरितना अष्टमनवमदशमा यस्मिन्नेषमुपदेशं भग्निति तत्र त्रयाक्षामपि मासशुक्रकम् । स्थविरस्यापि पितुः पुत्रस्य सह संज्ञानं प्राप्तं गच्छतां मासिकं शुक्रकम् ।

तथा उक्तं च यथादिस्नाधुनामुपदेशेन विवृशोति-

संघाडगादिकहणे, जं कर्तं तं कर्तं इयाणि पञ्चस्ता ।

अविशुद्धो दुहवयो, य समिति किरिया से कायव्वा १२५६

संघाटकस्यादिशम्पादन्यस्य वा हस्तकर्म कृतं मयत्येवं कथनं कृतं सति इयात्—यत्कृतं तत्कृतमेव इदानीं भक्त प्रत्यान्वेष्य, किं न अत्रप्रतिष्ठस्य जीवितेनेति । नसमः प्राह-अविशुद्धो दुहवयोऽप्युक्तादिकां क्रियां विना न शक्यति अतः क्रिया 'से' तस्य कर्तव्या, एवं भवताऽस्य मोहोदयवृत्तस्य निर्विकृतिकावमोदिका क्रिया विधेया, यनापशमो भवति ।

पडिलामणा उ सङ्गी, करसीसे वंद ऊरु दोचंगे ।

मूलादिरुपमज्जण ओअट्टणे सङ्गिमाणेमो ॥१२६०॥

अष्टमः प्राह—' आर्द्धी भाविका सा प्रतिताभनां करोति, प्रतिताभयन्त्यां चोर्धोः पात्रके स्थिते यथाभावेनाभ्युपेत्य वा चालिते ऊरुमध्यं द्वितीयाङ्गादिकमयगलति, ततः सा भाविका करस्य स्पृशन्ती चन्दते शीर्षेण वा चन्दमाना पादौ स्पृशन्, ततः स्त्रीस्पर्शेन वीर्यनिर्गमो भवेत्, नवमः प्राह—'मूलादिरुये' ति मूलमादिप्रहणदस्यतरङ्गा तनुरूपं कर्णजातकमस्मादुत्पद्यते ततः आर्द्धका आनीयते, सा स्वतश्चलादिकं प्रमाजयति 'ओअट्टण' ति गाहनरमुद्धृतयति एवं वीर्यनिर्गमो भवेत्, ततः आर्द्धकामानयामः ।

सकायपङ्क्तिं लेहि, मेहुविं खुहुंत निग्गमोवममो ।

अविधित्तिगच्छा एमा, आयरिकहणे त्रिधिकारो १२६१

यस्य मोहोदयः समुत्पन्नस्तस्य पितरं प्रति दशमो भग्नितः संज्ञानकराणि संज्ञानकप्रामं 'अ'मित्येनमात्मीयं पुत्रं नय त्वं नत्र मैथुनिका मानुलदुहिता तथा सह 'खुहुंत' ति सोपहा-सवचनैर्भिन्नकथाभिः परस्परं हस्तसंकेपेण च क्रीडतां वीर्यनिर्गमो भवेत्, ततश्च मोहोपशमो भवति । एषा सर्वा-प्यविधित्तिकिन्मा भवति । यस्तु ब्रवीति-आचार्याणां गन्धा आलाञ्छयत ततस्ते यां चिकित्सामुपादिशन्ति सा कर्तव्या । एतदेवास्य साधोर्धिधिकथनमुच्यते ।

अत्रैव प्रकारान्तरमाह—

सारूपिण् मिहत्थे, परतित्थिनपुंमगे य सूरयखया ।

चउरो य हुंति लहुगा, पच्छाकम्ममि ते चेव ॥१२६२॥

काश्चित् इयात्—सारूपिकः सिद्धपुत्रस्तदुपा यो नपुंसक-स्तेन हस्तकर्म कार्यताम् । द्वितीयः प्राह—शृदन्धपुराणनपुं-स्केन, तृतीयो भग्निति-मिथ्यादाएनपुंसकेन, चतुर्थो ब्रवीति-परतीर्थिकनपुंसकेन । एतेषां चतुर्णामपि 'सूरयखय' ति हस्त-कर्मकरणसूत्रनां-परसां कुर्वन्त्यासां चत्वारो लघवः तपः-कालविशेषिता भवन्ति । तत्र प्रथमे द्वारधामपि लघवः, द्वि-तीये तपसा लघवः, तृतीये कालेन लघवश्चतुर्थे ज्ञान्याम-पि गुरव इति । अथ ते हस्तकर्म कृत्वा पञ्चाङ्गकर्म कुर्व-

न्ति-उद्देकन हस्तौ धावन्तीत्यर्थः, तत्रापि त एव चतुर्लघवः ।

एमेव कमो खियमा, इत्थीसु वि होइ आणुपुञ्चीए ।

चउरो य अणुगषाया, पच्छाकम्ममि ते लहुगा ॥१२६३॥

एष एव साकपिकादिकः क्रमां नियमात्स्त्रीणामप्यानुपूर्व्यां यज्ञस्यां भवति । तद्यथा-प्रथमो ब्रवीति सिद्धपुत्रिकया ह-स्तकर्म कार्यताम् । एवं द्वितीयो शृदन्धपुराणिकया, तृ-तीयो मिथ्यादाएनपुंसक्या, चतुर्थः परतीर्थिकया चतुर्णा-मप्येवं भग्नतां स्त्रीस्पर्शकारणप्रत्ययाश्चत्वारोऽनुज्ञाता गु-रुका मासाः, तथैव तपःकालविशेषिताः प्रायश्चित्तम् । पञ्चा-ङ्गकर्मणि तु एवं चत्वारो मासा लघुकाः । तदेवं गते वसन्त-दोषेणाति द्वारम् । हृष्टा स्मृत्या पूर्वभक्तानीति द्वारद्वयं तु य-था निशीथे प्रथमोद्देशकं प्रथमसूत्रे व्याख्यातं तथैवात्रा-प्यवगन्तव्यम् । तदेवमुक्तं हस्तकर्म । ६० ४ उ० । नि-खू० । हस्तक्रियायां परस्परं हस्तस्यापारप्रधानं कल्हे, सूत्र० १ ध्रु० १ अ० १ उ० (हस्तकर्मविषयकं त्रयोदशं शृदन्धकल्पसू-त्रम् 'मेहुगा' शब्दं षष्ठे भागे गतम् ।)

हत्थणिकसंवेव-हस्तनिक्षेप-त्रि० न्यासः समर्पणं यस्य द्रव्य-स्य तद्वस्तनिक्षेपम् कर्म्यस्तद्रव्ये, विषा० १ ध्रु० २ अ० ।

हत्थताल-हस्तताल-पुं० । हस्तेन ताडने, स्था० ३ टा० ४ उ० ।

हत्थताडण-हस्तताडन-न० । मुष्टियष्ट्यादिभिर्मरणान्ते-क्षतयाऽऽत्मनः परस्य वा स्वपक्षगतस्य परपक्षगतस्य वा धारपरिणामतः प्रहरणं, पञ्चा० १६ विष० ।

हत्थन्दुय-हस्तान्दुक-न० । हस्तयोः काष्ठादिमयबन्धनाद्यशेषं, विषा० १ ध्रु० ६ अ० ।

हत्थपाय-हस्तपाद-पुं० । करचरणरूपे युगले, प्रश्न० ३ संव० द्वार ।

हत्थपायनिहुय-हस्तपादनिभृत-त्रि० हस्तौ पादौ च निभृतौ परधनादानस्यापागदुपरती यत्र तत् । अदत्तादानचञ्ज, प्रश्न० ३ संव० द्वार ।

हत्थपायपडिच्छण-हस्तपादप्रतिच्छन्न-त्रि० कृत्तकरचरणे, दश० ८ अ० ।

हत्थमालय-हस्तमालव-पुं० । अङ्गुलैश्चिकाक्ष्ये आभरणवि-शेषः, अं० ।

हत्थलिज्ज-हस्तलीय-न० । आर्यगोद्वयनिर्गतस्य उद्देहगत-स्य चतुर्थे कुले, कल्प० २ अधि० ८ क्षण ।

हत्थाइधोवण-हस्तादिधावन-न० । करचरणप्रभृतिशरीराव-याधानां कारणमुद्दिश्य प्रक्षालनं, पिं० ।

हत्थागय-हस्तागत-त्रि० । हस्ति हसति वा मुखमावृत्त्य अनेनेति हस्तस्तमागताः हस्तागताः । कर्मणेषु, उत्त० ५ अ० । हस्ते आगताः हस्तागताः । स्वार्धानतया वर्त-मानेषु, उत्त० ५ अ० ।

हस्तायत-त्रि । विस्तीर्णं, पं० ष० २ द्वार ।

जिनास्त्रयोऽत्र जायन्ते, शान्तिः कुम्भुररस्तथा ।
आदिमाद्भूसावर्धमा, द्विभुजस्ते महीभुजः ॥ ५ ॥
मल्लिभ्य समवासाधी—सैन्य वैत्यवतुष्टयी ।
अत्र निर्मापिता धात्रे—वीक्ष्यत महिमाऽद्भुता ॥ ६ ॥
भासतेऽत्र जगज्जत्र-पवित्रीकारकारणम् ।
भवनं चाग्निकादेव्या, यात्रिकोपस्यवाक्कुम्भः ॥ ७ ॥
आह्वयी क्षालयत्येत—वैत्यभित्तिः स्वधारिभिः ।
कल्लालोच्छ्वालितैर्भूयो, भक्त्या स्नात्रचिकीरिष ॥ ८ ॥
सनत्कुमारः सुभूषा, महापद्मश्च चाक्रणः ।
अत्रासन्न पाण्डवाः पञ्च, मुक्तिधीर्जीवितेश्वराः ॥ ९ ॥
गङ्गदत्तः कार्त्तिकश्च, ध्रुवो सुमनप्रभोः ।
शिष्यावभूतां विष्णुश्च, नमुचरत्र शासिता ॥ १० ॥
कलिदर्पहृत्नं स्फात—सङ्गीतां सङ्गसुव्ययाम् ।
यात्रामासूत्रयत्यत्र, भक्त्या निर्व्याजभक्तयः ॥ ११ ॥
शान्तः कुम्भोरथ वतुः—कल्याणी चात्रपत्तने ।
जङ्ग जगज्जनानन्दा, सम्प्रेताऽद्री च निर्वृतिः ॥ १२ ॥
भाद्रस्य सप्तमी श्यामा, नभसो नवमी शिंतः ।
द्वितीया फाल्गुनस्यैषां, तिथ्योऽभूवन् दिवश्च्युतेः ॥ १४ ॥
उग्रेष्ठ त्रयोदशी कृष्णा, माघे च चतुर्दशी ।
मागे च दशमी शुक्ला, तिथयो जनुषस्तु वः ॥ १४ ॥
शुक्ला चतुर्दशी श्यामा, राधे बहुलपञ्चमी ।
साहस्यैकादशी शुभा, जम्बूदीक्षादिनानि च ॥ १५ ॥
पौषस्य नवमी श्वेता, तुनीया धवला मघाः ।
ऊर्जस्य द्वादशी श्वेता, ज्ञानोत्पत्तरहानि वः ॥ १६ ॥
शुक्ल त्रयोदशी कृष्णा, वैशाखे पक्षतिः शितिः ।
मागे बलसा दशमी, मुकुर्वस्तिथयः क्रमात् ॥ १७ ॥
अष्टादशानां पुरुष-रत्नानां जन्मभूरियम् ।
रूपेणाऽप्यनिष्टं शिष्टानां, पिमष्टि किमुत स्तुता ॥ १८ ॥
तादृग्विधैरतिशयैः पुरुषप्रणीतै—
धिर्भाजितं जिनपरि(र)भित्तैर्भद्रैश्च ।
भागीरथीसलिलसङ्गपवित्रमन्त—
जीयाच्चिरं गजपुरं भुवि तीर्थरत्नम् ॥ १९ ॥
इष्टं पृथक्त्वधिषयार्कमितं शकाब्दे,
वैशाखमासि शितिपक्षगणपतिध्यायम् ।
यात्रोत्सवोपनतसङ्गयुता यतीन्द्रः,
स्तोत्रं व्यधात् गजपुरस्य जिनप्रभास्यः ॥ २० ॥ ”
श्रीहस्तिनापुरस्तवमकृतिः श्रीजिनप्रभसूरिणाम् ॥ ती०
४८ कल्प । स्था० । ज्ञा० । कल्प० ।

हृत्थिषिया—हस्तिनिका—स्त्री० । करेणुकायाम्, आ० म० १ अ० ।
हृत्थितावस—हस्तितापस—पुं० । तापसविशेषेषु, ये हस्तिनं मा-
रयित्वा तेनैव बहुकालं भोजनतो यापयन्ति । अ० ११ श०
६ उ० । श्री० । नि० । हस्तिनं व्यापायाऽऽत्मनो वृ-
त्ति कल्पयत्सु बौद्धसाधुषु, सूत्र० २ भु० ६ अ० ।
(' अहगकुमार ' शब्दे प्रथमभागे ५६० पृष्ठे हस्तिता-
पसमते व्याख्यानम् ।)
हृत्थिदीव—हस्तिदीप—पुं० । राजगृहनगरबाहिरिकाया ना-
लन्दाभिधानाया उत्तरपूर्वस्यां दिशि खण्डे, स्था० ६ डा०
३ उ० ।

हृत्थिपाल—हस्तिपाल—पुं० । पापायां मध्यमायां नगर्यां स्व-
नामक्याते राजानि, यस्य शाखायां कीरजिनो निवृत्तः । स०
५५ सम० । ती० ।
हृत्थिपिप्पली—हस्तिपिप्पली—स्त्री० । गजपिप्पलियाम्, उत्त०
३५ अ० ।
हृत्थिबन्धणखंभ—हस्तिबन्धनस्तम्भ—पुं० । हस्तिनां बन्धन-
भूते स्तम्भे, पाण्ड० ना० २०३ गाथा ।
हृत्थिभूह—हस्तिभूति—पुं० । हस्तिमित्रपुत्रं, उत्त० १ अ० ।
हृत्थिमिच—हस्तिमित्र—पुं० । उज्जयिन्यां स्वनामक्याते गृहप-
तौ, उत्त० २ अ० ।
हृत्थिसुह—हस्तिमुत्स—पुं० । लवणसमुद्रस्यान्तर्द्वीपे, स्था० ४
डा० २ उ० । प्रज्ञा० । जं० । उत्त० । (स च ' अंतर्द्वीप ' शब्दे प्रथमभागे ८६ पृष्ठे विशेषतो व्याख्यातः ।)
हृत्थिरयण—हस्तिरत्न—न० । उत्कृष्टे हस्तिनि, स्था० ७ डा० ३ उ० ।
हृत्थिराय—हस्तिराज—पुं० । हस्त्यनीकाधिपतौ, स्था० ४ डा०
२ उ० । स० ।
हृत्थितावय—हस्तितावक—पुं० । हस्ती च शालानां ताव-
काश्च हस्तितावकाः । करिषीं व्रीहिल्लेदकेषु च व्याख्येपे,
व्य० ६ उ० ।
हृत्थिवाउय—हस्तिव्यापृत—पुं० । महामात्रे, श्री० ।
हृत्थिनाहण—हस्तिवाहन—पुं० । नन्दीश्वरद्वीपदेवे, सू० प्र०
१६ पादु० ।
हृत्थिसिक्खा—हृत्थिशिखा—स्त्री० । कलाविशेषे, स० ७२
सम० । हस्तिदमेन, श्री० ।
हृत्थिसीसग—हस्तिशीर्षक—न० । स्वनामक्याते नगरे, ज्ञा० १ भु०
१७ अ० । " हहास्ति भरतक्षेत्रे, नगरं हस्तिशीर्षकम् । सुवृत्तर-
ङ्गमुक्त्वा, हस्तिशीर्षमिषोद्यतम्, " आ० क० १ अ० । आ० म० ।
ज्ञा० । ' हृत्थिसीयं नगरं तद्य दमयन्तो राया ' आ० म० १ अ० ।
हृत्थिसुंडिया—हस्तिशुण्डिका—स्त्री० । यत्र पुताभ्यामुपविष्टः
सन् एकं पादमुत्पाटयस्ते सा हस्तिशुण्डिका । निषद्याभेदे,
स्था० ५ डा० १ उ० ।
हृत्थिसोडा—हस्तिशुण्डा—स्त्री० । श्रीन्द्रियजीवभेदे, प्रज्ञा० १
पद । जी० ।
हृत्थुनरा—हस्तोत्तरा—स्त्री० । हस्तोपलक्षिता उत्तरा यासां
ता हस्तोत्तराः । उत्तराफाल्गुनीषु, स्था० ५ डा० १ उ० ।
आचा० । आ० म० । कल्प० ।
हृत्थुल्ल—हस्त—पुं० । " स्वार्थे कश्च वा " ॥ ८ । २ । १६४ ॥
इति स्वार्थे उल्लप्रत्ययः । हृत्थुल्लो । करे, प्रा० २ पाद ।
हृत्थुल्ल—हृत्थुल्ल—पुं० । स्वनामक्याते स्त्रीवशचर्त्तिनि, (हृत्-
नव्याख्या ' माणपिड ' शब्दे षष्ठे भागे गता ।)
हृत्थी—अव्य० । " हृत्थी, निर्वेदे " ॥ ८ । २ । १६२ ॥ हृत्थी इत्य-
व्ययमत एव निर्वेदात्, हाधिकशब्दादेशो वा निर्वेदे प्रयो-
क्तव्यम् । हृत्थी । निर्वेदे, प्रा० २ पाद ।
हृत्थुल्ल—हृत्थुल्ल—धा० । द्विनायाम्, " हृत्थुल्लोऽप्यस्य " ॥ ८ । ४ ।

२४४ ॥ इति यस्य द्विकला मो वा , यस्य च लुक । हम्मह । ह्यते । प्रा० ४ पाद ।
 हर्म्य-न० । शिखररहिते धनवता भवनं , जी० ३ प्रति० ४ अक्षि० ।
 हम्ममौल-ह्न्यमान-पुं० । कशाभिः (सूत्र० २ भ्रु० १ अ० ।) यष्टिमुष्टिलकुटादिभिः , (सूत्र० १ भ्रु० ६ अ० ।) नायमाने , सूत्र० १ भ्रु० १ अ० १ उ० ।
 हम्मियतल-हर्म्यतल-न० । अट्टाले , आचा० २ भ्रु० १ सू० २ अ० १ उ० ।
 हम्मरीरमहम्मद-पुं० । पारसीकोऽयं शब्दः , विक्रमादित्यस्य प-
 ट्याधिकत्रयोदशशततमे १३६० संवत्सरे जाते लक्ष्मणपुराधिपे
 यवनराज, ती० ३४ कल्प । " नन्दानेकपशुशक्तिशीतगुमिते श्रीवि-
 क्रमार्थीपते-वर्षे भाद्रपदस्य मास्यवरजे सौम्ये दशम्यां तिथौ ।
 धीहम्मरीरमहम्मदं क्षितिपतौ वामाग्रेऽलाखण्डले , ग्रन्थोऽयं
 परिपूर्णनामभजत श्रीयोगिनीपत्तने ॥ १ ॥ " ती० ४८ कल्प ।
 ह्य-हृत-त्रि० । यष्ट्यादिभिस्ताडिते , उक्त० २ अ० । आचा० ।
 ह्य० । ' ह्यमहियपरर्वारघाह्य ' भ० ७ श० ६ उ० । व्यवच्छि-
 ज्ज , विश० । मृत , उक्त० ३२ अ० । " प्रत्युपेण हता मार्गाः , प-
 रिहासहतास्त्रियः । मन्दीजं हते क्षत्रं , हते सैम्यमनाय-
 कम् ॥ १ ॥ " वृ० १ उ० २ प्रक० ।
 ह्य-पुं० । अश्वं , प्रश्न० १ आश्र० द्वार । तुरंगं , अनु० ।
 ह्यकण्ठग-ह्यकण्ठक-पुं० । ह्यकण्ठप्रमाणं रत्नविशेषं , रा० ।
 जी० ।
 ह्यकण्ठ-ह्यकर्ण-पुं० । लवणसमुद्रस्यान्तर्हीपविशेषं , क-
 र्म० ५ कर्म० । उक्त० । न० । स्या० । (अस्य व्याख्या ' अ-
 नन्दीव ' शब्दे प्रथमभागे ८६ पृष्ठ उक्ता ।) अयं दशाविशेषं ,
 प्रब० २७४ द्वार ।
 ह्यगय-ह्यगत-पुं० । अश्वारूढ , औ० ।
 ह्यजुहियट्टाण-ह्ययुथिकस्थान-न० । हयोऽश्वः तेषां पर-
 स्परतो युञ्जं यत्र पश्चात्तन्निधश्च क्रियते तादृशे स्थाने , नि०
 सू० १२ उ० । आचा० ।
 ह्यजोह-हृतयोध-पुं० । हता-विनाशिता योधा-अश्वानोहा-
 दयो यैस्ते हतयोधाः । विनाशितयोधेषु प्रश्न० ३ आश्र० द्वार ।
 ह्यजोहि(त्)-ह्ययोधिन्-पुं० । ह्येन युध्यते इति ह्ययोधी ।
 ह्य० १ भ्रु० १ अ० । रा० । अश्वारोहणं युध्यमानं , औ० ।
 ह्यधी-हृतधी-स्त्री० । मूलोच्छिन्नबुद्धौ , बहुव्रीहिसमासे तु
 तादृशेषुसिद्धौ , त्रि० । प्रति० ।
 ह्यपर-हृतपर-पुं० । हता अधमा ये परं तीर्थान्तरीयास्ते
 तथा । कुर्मायिकेषु , स्या० ।
 ह्यपुव्व-हृतपूर्व-त्रि० । पूर्वहते , आचा० १ भ्रु० ६ अ० ३ उ० ।
 ह्यमहिय-हृतमथित-त्रि० । महारतो हते मानमन्थनात् म-
 थितं , ह्य० १ भ्रु० १६ अ० ।
 ह्यमुह-ह्यमुख-पुं० । लवणसमुद्रस्यान्तर्हीपविशेषं , उक्त०
 ३६ अ० । (' अनन्दीव ' शब्दे प्रथमभागे ८६ पृष्ठ उक्त-
 तात्ता ।) अनायं दशाविशेषं , प्रब० २७४ द्वार ।

ह्यरसि-ह्यरसि-पुं० । खलीने , दश० १ सू० ।
 ह्यलकखण-ह्यलक्षण-न० । दीर्घप्रीवाक्षिकुटेत्यादिके अ-
 श्वलक्षणविधाने , ज० २ वक्त० । ह्य० । कल्प० ।
 ह्यलाला-ह्यलाला-स्त्री० । अश्वमुखजले , ज० ३ वक्त० ।
 औ० । ' ह्यलालापलवाहरेयं ' जी० ३ प्रति० ४ अक्षि० ।
 ह्यवर-ह्यवर-न० । अश्वानां मध्ये प्रधाने , ह्य० १ भ्रु०
 १७ अ० ।
 ह्यविलंबिय-ह्यविलम्बित-न० । अतुर्विशतितमनोऽपधि-
 धौ , रा० ।
 ह्यवीहि-ह्यवीधि-स्त्री० । शुक्रस्य महाप्रहस्य नागवीथी-
 स्यन्यत्र प्रसिद्धं शुक्रादिप्रह्वारयोग्यक्षेत्रभागे , " अरणीस्वा-
 त्याग्रं नागाख्या वीधिरुत्तरे मार्गे " स्या० ६ ग० ३ उ० ।
 ह्यसंघाडग-ह्यसंघाटक-पुं० । अश्वद्वये , संघाटकशब्दो
 युग्मवाची यथा साधुसंघाटक इत्यत्र , ततो द्वे द्वे ह्ययुग्मे
 ह्यसंघाटक इत्युच्यते । रा० । जी० । ज० ।
 ह्यसंठिय-ह्यसंस्थित-पुं० । अश्वकारे , भ० १ श० २ उ० ।
 ह्यहसिय-ह्यहसित-न० । ह्यशब्दविशेषे , प्रश्न० १ आ-
 श्र० द्वार । औ० । आ० म० । ज० ।
 ह्यशीय-ह्यानीक-घाटककटकं , उक्त० १७ अ० ।
 हर-हर-पुं० । हरः-कालः स मनुष्यं हरति प्राणिनामायु-
 रिति हरः । दिवसरजस्यात्मके काले , उक्त० १४ अ० ।
 रुद्रे , अनु० ।
 ह-धा० । हरणे , " व्यजनाद्वन्ते " ॥ ८ । ४ । २३६ ॥
 इति अन्तेऽकारः । हरइ । हरति । प्रा० ४ पाद ।
 ग्रह-धा० । ग्रहणे , " ग्रहो बल-गेह हर पक्क निरुवाराद्विपक्षु-
 आः " ॥ ८ । ४ । २०६ ॥ इति हर इत्यादेशः । हरति । गृह्णाति । प्रा० ।
 हरडई-हरीतकी-स्त्री० । " हरीतक्यार्मातोऽत् " ॥ ८ । १ । ६६ ॥
 इति आदेशीकारस्याऽङ्गवति , " प्रत्ययादौ ङः " ॥ ८ । १ ।
 २०६ ॥ इति तस्य ङः , । हरडई । हरीतकी । स्वनामख्याने
 वृत्ते , तत्फले च । प्रा० १ पाद ।
 हरण-हरण-न० । हनौ , " हारो णि वा हणं णि वा
 हरइ णि वा एगट्टा " द्वारः हनिहणं हियते इति वा
 एकार्याः इत्यर्थः । ह्य० १ उ० । परद्रव्यस्य हनौ , प्रश्न०
 ३ आश्र० द्वार ।
 हरतणु-हरतणु-पुं० । तृणाप्रव्यवस्थितं जलविन्दो , सूत्र० २
 भ्रु० ३ अ० । पं० व० । घ० । यो भुवमुच्छिद्य गाधुमाह-
 रतृणाप्रादिषु बसो विन्दुरपजायते । बादरकायभेदे , प्र-
 ह्य० १ पद । कल्प० । दश० । जी० ।
 हरय-हृद-पुं० । महागाधजले , आचा० १ भ्रु० ६ अ०
 १ उ० । उक्त० । भ० । स्या० । जी० । रा० ।
 हरहरा-हरहरा-स्त्री० । अनीव भिक्षाप्रस्तावे , " निज्जमगे च
 गामं , महिलायुं च सुखं वदुं । नीयं च कायं चालिति ,
 जाया भिक्षस्त हरहरा ॥ २०६४ ॥ " विश० । (ह्यं निर्यु-
 क्रिगाथा ' देसकाल ' शब्दे ४ भागे व्याख्याता ।)

हरि-हरि-पुं० । वासुदेव, सूत्र० १ ध्रु० १ अ० १ उ० स्थान् ।
अष्ट० । सिंह, स्था० ४ टा० २ उ० । शास्त्रामृग, आव० ४ अ० ।
स्था० । हरिचक्रेश्वरशेषस्याधिष्ठातृदेव, स्था० ६ टा० ३ उ० ।
जं० विद्युत्कुमारिन्द्र, आ० सू० १ अ० । महाग्रह, चं० प्र० २०
पाहु० । (अत्रत्या व्याख्या 'महग्रह' शब्द पञ्चमभागे १७१
पृष्ठ गता ।) औत्तराहाणामरिणकुमाराणामिन्द्र, स्था० २ टा०
३ उ० ।

हरिचन्द्र-हरिचन्द्र-पुं० । " ओ हरिचन्द्र " ॥२२:०७॥ इति
श्वस्य लुक् । हरिचन्द्रा । सूर्यशंभुं त्रिशङ्कुपुत्रं नृपविशेषे, प्रा०

हरिण-हरिकेश-पुं० । मानक चण्डाले, उक्त० ।

हरिकेशनिक्षेपमाह निर्युक्तिरुत्—

हरिणसे शिकम्बेवो, चउव्विहो दुविहो होइ दव्वम्मि ।
आगम नोआगमतो, नोअगमतो य सो तिविहो ॥३१:२॥
जायणसरीरभविण, तव्वइरित्ते य सो पुणो तिविहो ।
एग भवियवद्धाउ य, अभिमुहतो नामगोए य ॥३१:६॥
हरिणसनामगोअं, वअतो भावअो अ हरिणसो ।
ततो समुट्ठियमिणं, हरिणमिअं ति अज्जकयणं ॥३२:०॥

हरिकेशे निक्षेपश्चतुर्विधो नामादिः, तत्र नामस्थापने लु-
क्, द्विविधो भवति द्रव्य-द्रव्यविषयः—आगमतो, नोआ-
गमतश्च । तत्र आगमतो ज्ञानाऽनुपयुक्ता, नोआगमतश्च स
त्रिविधो जशरीरभयशरीरतद्व्यतिरिक्तश्च । स पुनः त्रि-
विधः—एकभक्तिको ब्रह्मायुक्ताऽभिमुखनामगात्रश्च । हरिके-
शनामगात्रं वदयन् भाषतस्तु हारिकेश उच्यते, ततोऽभिधे-
यभूतात् समुत्थितमिदं हरिकेशीयमित्यध्ययनमुच्यते इति
शेषः, इति गाथाप्रयार्थः ।

सम्प्रति हरिकेशवक्त्रव्यतामाह निर्युक्तिरुत्—

पुव्वभवे संखस्स उ, जुवरअो अतिअं तु पव्वजा ।
जाईमयं तु काउं, हरिणसकुलम्मि आयाअो ॥ ३२:१ ॥
महुराए संखो खलु, पुरोहिअसुअो अ गयउरे आसी ।
दइण पाडिहेरं, हुयवहरत्थाइनिकवतो ॥ ३२:२ ॥
हरिणसा चंडाला, सोवाग मयंग बाहिरा पाणा ।
साणधणा य मयासा, सुसाणवित्ती य नीया य ॥३२:३॥
जम्मं मयंगतीरे, वाणारमिगंडित्तिदुमवणं च ।
कोसलिएसु सुभदा, इमिवंता जन्नवाडम्मि ॥ ३२:४ ॥
बलकुट्टे बलकुट्टो, गोरी गंधारि सुविणगवमंतो ।
नामनिकुळी छण म-प्प संभवो दुंदुहे वीअो ॥ ३२:५ ॥
भइणोव होअव्वं, पावइ भइणि भइअो ।
सविसो हम्मए सप्पो, भेरुडो तत्थ मुच्चई ॥ ३२:६ ॥
इत्थीण कहित्थ वट्टई, जखयथरायकहित्थ वट्टई ।
पडिगच्छइह रम्मतिदुअं, अइसहसा बहुमुंडिए जणे ॥३२:७॥

एतदक्षरार्थः सुगम एव, एतदं ' अतियं तु ' इति अन्तिके-
स्मिपे तु पूरये, ' पाडिहेरं ' इति प्रविहारा—दौर्बलिकस्त-

इत्सदा सन्निहितवृत्तिर्देयताविशेषोऽपि प्रतिहारम्नस्य कर्म
प्रतिहारम्, तच्च ह तुल्यहरण्यायाः शीतलत्वम् तथा हरिके-
शाश्चाण्डालाः श्वपाकाः मानका बाह्याः पाणाः श्वधनाश्च-
मृताशाः श्मशानवृत्तयश्च नीचाश्चैत्यकारिकाः, तथा ' मय-
ङ्गतीरे ' इति सुतेव मृता विवक्षितभूतेश्च तत्कालप्रवाहिणी
सा चासौ गङ्गा च मृतगङ्गा तस्यास्तीरं तस्मिन् श्रुविशान्ता-
श्रुषित्यङ्गा, तथा भद्र एव भद्रकोः यो न कस्यचिद्दुःखं प्रवर्त्त-
ते, भद्राङ्ग—कल्याणानि, तथा स्त्रीणां कथा तासां नपथ्या-
भरणभाषादिविषया अत्र—अस्मिन् यस्याश्रमं प्रवर्त्तते,
' जगत्प्रयण्यकह ' इति जनपदकथा मालवकादिदेशप्रशंसा-
निम्दात्मिका राजकथा च राज्ञां शौर्यादिगुणवर्णनादिरूपा,
' पाडिगच्छइह ' इति तिङ्श्रुत्ययात् प्रतिगच्छामो—निवर्त्ता-
वह, ' अयी ' न्यामन्वणं ' सहस्रस्यपर्यालोच्य, कोऽर्थः ?,—
अपरीक्षितयोग्यताविशेषो, ' बहुमुण्डिता जना ' मुण्डितात्रे-
णैव गृहीतदीक्षाः प्रायोजना, गृहीतभावदीक्षास्तु स्वल्प एवेति
भाषः । तथेहाद्यगाथाया एव पादद्वयं द्वितीयगाथाया स्पष्टी-
कृतं, ततस्तृतीयपादः स्पष्ट एवेति, शेषगाथाभिधुतुर्थपाद-
स्य पर्यायदर्शनतस्तस्मात्स्वितार्थाभिधानतश्चाभिव्यञ्जनम् । भा-
वार्थस्तु कथानकादवल्यः, तत्र च सम्प्रदायः—'महुराए न-
यरीए संखो नाम जुवराया, सो धम्मं सोउं पव्वतिता, विहर-
तो य गयउरे गअो, तहिं च भिक्खं हिंडेता एगं रत्थं पत्ता,
सा य किर अतीव उण्हा मुम्मरसमा, उण्हाकाले ण सक्कति
कोऽपि चालेइं । जा तत्थ अजायंतो उण्फंदति सो विणस्सति ।
तीसे पुण्ण णामं चैव हुयवहरत्था, तण्ण साहुणा पुरोहिअपुत्तां
पुच्छित्तो—एस रत्था निव्वहति ? , सो पुरोहिअस्स पुत्तां
चित्ति—एस उज्जउं ति निव्वहति इइ बुत्तं, सो पाडिआं,
इयरो य अलिदट्ठिआं पेच्छति आतुरियाए गइए वच्चंतं तं,
सो आसंकाए उइणो तं रत्थं, जाव सा तस्स तव्वपभावंणं,
मीताभूया । आउट्ठो—अहो इमो महानयस्सी मए आसा-
दिता, उज्जाणाट्ठियं गन्तुं भणति—भगवं ! मए पावकम्मं क-
यं, कइं वा तस्स मुच्चंजामि ? , तण्ण भणति—पव्वयह,
पव्वइता, जातिमयं रुवमयं च काउं मअो । देवलोणगमणो,
जुअो संतो मयंगगाए तीरे बलकाट्टा नाम हरिणसा, तंति
अहिचई बलकाट्टो नाम, तस्स दुव्व भारियाअो-गोरी, गंधा-
री य । गोरीए कुच्छित्ति उव्वराणां, सुमिणइसणं, वसंतमा-
सं पेच्छति, तत्थ कुसुमियं खूयपायवं पेच्छइ, सुमिणपाद-
याणं कहियं, तहिं भणति-महप्पा ते पुत्तां भविस्सति ।
समएण पसूया, दारगो जाअो कालो विरुअो पुव्वभवजाइ-
रुवमयदेसेणं, बलकाट्टेसु जाउं ति चलो से नामं कयं । भइ-
णमीलो असहणां अणया ते छुणेण समागया भुंजंत
सुरं च पिवंति, सोऽपि अप्पियणियं करेइ ति निच्छुद्धो अरुञ्ज-
ति समंतअो पत्तापेतो, जाव अही आगंतो । उट्ठिया सहसा
सखे, सो अही णहिं मारिअो, अणणमुहुत्तस्स भेरुडवणो
आगतो । भेरुडो नाम दिव्वगो, भीया पुण्ण उट्ठिया, णाए
दिव्वगो ति काऊण मुक्कां । बलस्स चिंता जावी—
अहो सदेसेण जीव्या किलेसमागिणं भवतं, तम्हा—
" भइणोव होयत्थं, पावति भइणि भइअो । सविंसा ह-
म्मति सप्पो, भेरुडो तत्थ मुच्चति ॥ १:॥" एयं चिंतितो स-
बुद्धो पक्खतअो सिहयंतो वाणारसिं गअो । उज्जाणं, तेषु-

यवणं, तैदुगं नाम जकस्त्राययणं, तत्थ गंडीतैदुगो नाम जकस्त्रो पारिवसति, सो तत्थ अणुणगणंवे उठिना, जकस्त्रो उवसंतो, अणुणो जकस्त्रो अणुणहिं वणं वसति, तत्थ वि अणुणे बहू साहुणो ठिया, सो य गंडीजकस्त्रं पुक्कति—क-दीर्मास ? पुण तण भणियं—साहुं पज्जुवासासिं, तत्थ य तैदुएण दिट्ठो, सो वि उवसंतो, सो भणति—मम वि उज्जाणे बहव साहु ठिया, एहि पासामो, ते गया, तेऽवि समाव-त्तीए साहुणो विकहमाणा अच्छंति । ततो सो जकस्त्रो इमं भणति—“ इत्थीण कहऽत्थ वट्ठई, जणवयरायकहत्थ वट्ठई । पडिगच्छुह रम्मंतैदुगं, अइसहसा बहुमुडिए जणं ॥ १ ॥ ” अह अणुणया जकस्त्राययणं कोसालयरायधुआ अहा नाम पुक्कधुवमादी महाय अच्चिरं निग्गया, पयाहि-लं करेमाणा तं वदत्तुण कालं विगरालं छि ति काऊण णिट्ठव-ति, जकस्त्रेण कट्ठेण अणुणइटा कया, णिया नीयधरं, आवे-मिया भणति ते, गवणं मुंजामि अइ णं तस्सेव देह . तं च साहति—अहा परिए सो साहु आदुटा, रणणा वि अवि-उ ति काऊण दिग्गणा, महत्तरियाहिं समं तत्थाणीया, रत्ति नाहिं भणति—यच्च पतिसगासं ति, पविट्ठा जकस्त्राययणं सो पांडिमं ठिआं णच्छति, तांह जकस्त्रो वि इत्तिसरीरं ह्याइ-ऊण दिव्यरूपं दसेति, पुणो मुणिरूवं, एवं सव्वरत्ति वे-लोविया, पभाए गच्छुए ति काऊणं पविसंती सघरं पुरो-हिणएण राया भणिआं—एसा गिसिभज्जा बंभणणं कप्य-इ ति, दिग्गणा तस्सेव । सो य जणेण दिक्खिअउकामो सा अणुणेण लद्धा, सा वि अणुणपत्ति ति काऊण दिक्खिया । ” इत्युक्तः सम्प्रदायोऽवसितश्च नामनिष्पन्नानक्षेपः ।

सम्प्रति सूत्रालापकनिष्पन्नस्यावसरः, स च सूत्रे सति सम्भवन्त्यतः सूत्रानुगमे सूत्रमुच्चारणीयं, तच्चेदम्—
सोवागकुलसंभूतो, गुणुत्तरधरो पुत्री ।

हरिणसबलो नाम, आसि भिक्षु जिहंदिआ ॥ १ ॥

श्वपाकाः—चारुडालास्त्रेषां कुलम्—अन्वयस्तस्मिन् स-म्भूतः—समुत्पन्नः श्वपाककुलसम्भूतः, तन्कि तन्कुलोत्पश्य-नुरूप एथायम् उत नत्याह—गुणुत्तराः—प्रधानाः गुणुत्तराः—ज्ञानादयः तान् धारयति गुणुत्तरधरः, पठान्त च—“ अ-णुत्तरधरे ” ति, तत्र न विद्यते उत्तरम्—अन्यत्प्रधान-मेवामित्यनुत्तराः, ते च प्रकृमात्प्रकर्षमासा ज्ञानादय एव गुणास्तान् धारयत्यनुत्तरधरः, यद्वा—अनुत्तरान्—गुणान् धारयतीत्यनुत्तरधर इति मयुग्म्यंमकारादपू द्रष्टव्या, मु-णति—प्रतिजानीन सर्व्वविरतामिति मुणिः, श्वपाककुला-त्पन्नोऽपि कदाचित्संघासादिनाऽन्यथैव प्रतीतः स्यादत आ-ह—हरिकेशः सर्व्वत्र हरिकेशतयैव प्रतीता बला नाम—बला-भिधानः आसीद्—अभूत्, तस्य च मुनित्वं प्रतिज्ञामात्रे-णापि स्यादत आह—“ भिक्षु ” ति भिनत्ति—यथाप्रतिज्ञा-तनानुष्ठानत्र लुधमष्टयिधे वा कर्मेति भिक्षुः, अत एव जितानि—वशीकृतानीन्द्रयाणि—स्पर्शनादीन्व्यननेति जिते-न्द्रिय इति सूत्रार्थः ।

तथा—

हरिणसणभासाए, उच्चारममिईसु य ।

जम्भो आवाणणिकव्वे, संजम्भो सुमभाहिआ ॥ २ ॥

हरिणसीर्या एष्यत इत्येषणा अनयोर्द्वन्द्वस्ततस्ताभ्यां स-हिता भाष्यत इति भाषा ईष्येणाभाषति मध्यपदलोपी समासः, तस्याम्, तथा उच्चारम्, पुरीषपरिष्ठापनमपीदोच्चा-र उक्तः, प्रभवणपरिष्ठापनापलक्षणं चैतत्, तद्विषया समितिः-सम्यग्गमने, तत्र सम्यक्प्रवर्त्तनमिति यावत्, उच्चारसमि-तिः, तस्यां च, यतन इति यतो—यत्नवान्, तथा आ-दानं च—अहणं पीठफलकादिनिक्षेपश्च—स्थापने तस्यैव आदाननिक्षेपं, तत इहापि चकारानुवृत्तेस्तस्मिंश्च, इह च ‘ उच्चारसमिपसु ’ ति एकत्वेऽपि बहुवचने सूत्रत्वात्, समितिशब्दश्च मध्यव्यवस्थितो डमरुकराणिरिवाद्यन्तयो-रपि सम्बध्यते, ततश्च ईर्यासमितावेषणासमितौ भाषासमि-तावादाननिक्षेपसमिताविति योज्यं, यद्वा—ईष्येणाभाषा-च्चारसमितांश्चैत्येकमेव पदं, ‘ भासाए ’ इति च एकारोऽ-स्त्राकारकः, स चैवं कीदृशित्याह—संयतः—संयमान्वितः सुसमाहितः—सुष्ठु समाधिमानिति सूत्रार्थः ।

तथा—

मणुगुत्तो वयगुत्तो, कायगुत्तो जिहंदिआ ।

भिक्षुवद्वा बंभइजम्मि, जम्भावाडमुवट्ठिआ ॥ ३ ॥

मनोगुण्या-मनोमियन्त्रणात्मिकया गुप्तः—संश्रुतां मनोगुप्तो, मध्यपदलोपी समासः, मनो गुप्तमस्येति वा मनोगुप्तः, आ-हिताग्न्यादित्वाच्च गुप्तशब्दस्य परनिपातः, एवं वास्तुतो-निरुद्धवत्प्रसरः, कायगुप्तः अमरकायक्रियाविकलो, जि-तेन्द्रियः प्राग्वत्, पुनरुपादानमस्य कादाचित्कत्वनिराकर-णार्थमतिशयख्यापनार्थं वा, भिक्षार्थे—भिक्षानिमित्तं, न तु निष्प्रयोजनमेव, निष्प्रयोजनगमनस्यास्य निषिद्धत्वात्, ‘ बं-भइजम्मि ’ ति ब्रह्मणां—ब्राह्मणानामिज्या-यजनं यस्मिन् सोऽयं ब्रह्मज्यस्तस्मिन्, ‘ जणुवाडे ’ ति यच्चवाट यच्चपाट वा उपस्थितः प्राप्त-इति सूत्रार्थः ।

तं च तत्राऽऽयान्तमवलोक्य तत्रत्यलो-
का यदकुर्व्वेस्तदाह—

तं पासिऊणमिजंतं, तवेण परिसोसियं ।

पंतोवहिउवगरणं, उवहसंति अणारिया ॥ ४ ॥

‘ त ’ मिति बलनामानं मुनि ‘ पासिऊण ’ ति इष्टा-निरी-क्य ‘ इजंतं ’ ति आयस्तमागच्छन्तं तपसा-वष्टाष्टमादि-रूपेण परि-समन्ताच्छाषितम्—अपचित्कीकृतमांसशोणितं कु-शीकृतमिति यावत् परिशाषितं, तथा प्रान्तं—जीर्णमलिन-त्वादिभिरसाग्मुपधिः—वर्षाकल्पादिः स एव च उपकर-णं—धर्मेशरीरोपष्टमहेतुरस्येति प्रान्तापधुपकरणस्तं, यद्वा-उपाधिः स एवोपकरणम्—श्रीपमदिकं, इन्द्रगर्भश्च बहुव्रीहिः, ‘ उवहसंति ’ ति उपहसन्ति आर्याः—उक्तनिरुक्ता न तथा अनार्याः, यद्वा—अनार्या—श्लेच्छाः, ततश्च साधुनिन्द्यादिना अनार्या इव अनार्या इति सूत्रार्थः ।

कथं पुनरनार्याः ? कथं आपहसितघनस्ते ? इत्याह—

जाइमयं पडिथदा, हिंसगा अजिहंदिआ ।

अवंमचारिणो बाला, इमं वयणमव्ववी ॥ ५ ॥

क्यरे आगच्छई दित्तुवे, काले विकराले पुक्कनासे ।

आमचेलेए पंसुपिमायधुए, संकरदुमं परिहरिय कंठे ॥ ६ ॥

जातिमदो-जातिदणो यदुन ब्राह्मणा धयमिति तेन प्र-
तिस्नग्धाः पाठान्तरतः प्रतिबद्धा वा ये ते तथा. हिंसकाः—
प्राण्युपमर्हकारिणः अजितेन्द्रियाः—न वशीकृतस्पर्शनाद-
योऽत एवाब्रह्म-मैथुनं तच्चरितुम्-आसेवितुं शीलं धर्म्मो वा
येषां तऽमी अग्रहचारिणः, धर्यते हि तन्मन मैथुनमपि-
धर्म्मार्थे पुत्रकामस्य, स्वदारेष्वाधिकारिणः । श्रुतकाले वि-
धानेन, तत्र दोषो न विद्यते ॥ १ ॥ तथा 'अपुत्रस्य गति-
र्नास्ति' इत्यादि, अत एव बाला इवध्यातकीडितानुकारिण्य
मिद्रात्रादिषु तत्प्रवृत्तेः, उक्तं हि कर्माचब्—'आग्रहात्रादिकं
कर्म, बालकीडिति लक्ष्यते' इहशास्त्रे किमत्याह इदं-
वक्ष्यमाणलक्षणं वचने—वचः 'अध्याय' इति आर्षत्वाद्ब्रह्म-
मध्यत्ययेन अग्रवन्—उक्तवन्तः । किं तादत्याह—'कयरे'
इति कतरः, एकारस्तु प्राकृतत्वात्, तथा च तल्लक्षणम् 'ए
होति अयारंते' इत्यादि, एवमन्यत्रापि, आगच्छति—आ-
याति, पठ्यते च 'को रे आगच्छ' इति, ते ह्यन्योऽस्यमा-
हुः कोऽयमीदृक् 'रे' इति लघोरगमस्त्रणं साक्षेपवचनेषु
च दृश्यते, 'दिसरुवे' इति दीप्तिरूपमस्येति दीप्तिरूपः, दीप्ति-
वचने त्वानिधीभरसोपलक्षकम्, अत्यन्तदाहपु स्फोटकपु
शतिलकस्यपदेशयत्, विकृततया वा दुर्दर्शमिति दीप्तिमव
दीप्तिमुच्यते, कालो वणेतो विकरालो वन्तुरनादिना भया-
नकः पिशाचवत् स एव विकरालकः, 'फोक्' इति देशी
पदं, ततश्च फोक्का अग्रे म्यलोक्षता च नासाऽस्याति फोक्क-
नासः, अवमानं—असारारणं लघुवज्जीर्णत्वादिना चेलानि-
वस्त्राण्यस्येत्यवमचेलकः, पांशुना-रजसा-पिशाचवद्भूतो—
जातः पांशुपिशाचभूतः, गमकत्वात्ममासः, पिशाचो हि
लोकिकानां दीर्घमथुनस्वर्गमा पुनश्च पांशुभिः समविध्वस्त
इष्टः, ततः साऽपि निष्पत्तिकर्मतया—रजादश्चदहनया चैव-
मुच्यते, 'सकर' इति सङ्करः, स चह प्रस्तावानुगममगाम
याङ्गादिमीलक उक्कुकिडिकति यावत् तत्र दृष्य-वक्ष्ये सङ्कर-
दृष्ये, तत्र हि यदत्यन्तनिष्ठं निरुपयोगि, तल्लोकैरुत्सृज्यते-
नतस्तन्प्रायमन्यत्रापि तथाक्रे, यद्वा—उज्ज्वलधर्मकमवासा
गृह्णातीत्येवमभिधानं 'परिहरिय' इति परिहृत्य, निक्षिप्य-
त्यर्थः, क्व ?—करटे—गले, स ह्यनिक्षिप्येपकरण इति
स्वमुपधिमुपादायैव आस्यति, अत्र करटकपाश्वः करटशब्द
इति करटे परिहृत्यत्युच्यते इति सूत्रद्वयार्थः ।

इत्थं दुरादागच्छन्नुक्तः, सन्निकृष्टं चैनं किमूचुरित्याह—

कयरे तुमं इय अदंसणिज्जे ? ,

काए व आसा इहमागओऽसि ? ।

आमचेलगा पंसुपिसायभूया,

गच्छ कस्सलाहि किमिहं ठिओऽसि ? ॥ ७ ॥

कनरस्थे, पाठान्तरश्च-को रे त्वम्, अधिक्षेप रेशब्दः
'इती' त्येवमदर्शनीयो-द्रष्टमनर्हः, 'कया वा' किरूपया
वा ? , 'आसा इहमागओऽसि' इति 'असां सन्धिलोपो-
बहुल' मिति वचनोदकारलोपा, मकारध्यायामकः, तत
आशया वाञ्छया इह—आस्मिन्यङ्गपट्टक आगतः—प्राप्ताऽ
नि-भवसि, अग्रमचेलकः पांसुपिशाचभूत इति च प्राग्चत्,
पुनरनयोऽपवादमन्यन्ताधिकेपदर्शनार्थे, गच्छ-प्रव्रज, प्रक-
मावितो-यज्ञवाटकात्, 'अलाहि' इति देशीपदमपसरत्यस्यार्थे

वर्णने, ततोऽयमर्थः—असद्दृष्टपथादपसर, तथा किमिह स्थि-
तोऽसि त्वं ? , नैवेह त्वया स्वातव्यमिति भाव इति सूत्रार्थः ।

एवमधिकृतंऽपि तस्मिन् मुनी प्रथमपरतया किञ्चिन्प्यज-
हपति तत्सार्वाध्यकारी गण्डीनिन्दुकयज्ञो यदचष्टत तदाह—

जकखो तर्हि त्तिदुयरुक्खवामी,

ऽणुकंपओ तस्स महासुणिस्स ।

पच्छायइत्ता नियगं सरीरं,

इमाहं वयणाहं उदाहरित्था ॥ ८ ॥

यत्तो—व्यन्तराशेषे तस्मिन् अवसर इति गम्यते, किन्दु-
को नाम वृक्षस्तद्दानी, तथा च सम्प्रदायः—'तस्स तिदुग-
वणस्स मज्जे महता तिदुगरुक्खो, तर्हि सो वसति तस्सघ
इत्ता चइयं, जन्थ सो साह चिट्ठति ।' 'अणुकंपओ' इति
अनुशब्दोऽनुरुपार्थे ततश्चानुरुपं कम्पते—चष्टेन इत्यनुकम्प-
क—अनुरुपांशुयाप्रवृत्तिः, कस्येत्याह—तस्य—हारकेश-
लस्य महामुनः—प्रशस्यतपस्विनः प्रच्छाय—प्रकर्षणावृत्त्य
निजकम्—आत्मीयं शरीरं, कोऽपिप्रायः ? , तपस्विशरीर
एयावप्रय स्वयमनुपलक्ष्यः सन्निर्मानं वक्ष्यमाणानि—वचना-
नि वचांसि 'उदाहरित्थ' इति उदाहारीदुदाहृतवानित्यर्थः,
इति सूत्रार्थः ।

कानि पुनस्तानि ? , इत्याह—

समणो अहं संजओ वंभयारी,

विरओ धणपयणपरिग्गहाओ ।

परप्पचित्तस्स उ भिक्खकाले,

अअस्स अट्ठा इहमागओ मि ॥ ९ ॥

वियरिजइ खजइ भुजई य,

अन्नं पभूयं भवयाणमेयं ।

जाणाहि भे जायणजीविणु ति,

सेसावसेसं लहओ तवस्सी ॥ १० ॥

अमणो—मुनिः 'अह' मित्यात्मानंहेशः, किमभिधानत
एवत्याशङ्क्याह—सम्यग् यतः संयतः—असदृष्टापरिभ्य उ-
परतः, अत एव च ब्रह्मचारी—ब्रह्मचर्यवान्, तथैव विरतो
निवृत्तः, कुतो ?—धने च पचने च परिग्रहश्च धनपचनपरि-
ग्रहमिति समाहारः तस्मात्, तत्र धने चतुष्पदादि, पचनमा-
हारनिष्पादने, परिग्रहो द्रव्यादिषु मूच्छो, अत एव च परस्मै
प्रवृत्ते परैः स्वार्थे निष्पादितत्वेन परप्रवृत्तं तस्य, तुरवधारणं,
ततः परप्रवृत्तस्यैव, न तु मर्द्ये साधितस्येति भावः, भि-
क्षाकाले-भिक्षापस्ताव, कदाचिदकालोऽयं द्रव्यादित्येवमुक्तम्,
अन्नस्य—अशनस्य 'अट्ट' इति सूत्रत्वादर्थाय, भोजनार्थे-
मिति भावः, इह—अस्मिन् यज्ञवाटके आगतोऽस्मि, अनेन
यदुक्तं—कतरस्थं किमिहागतोऽसि ? , तत्प्रतिवचनमुक्तम्,
एवमुक्ते च ते कदाचिदाभिव्युः—नह किञ्चित् कस्मैचिद्विद्य-
ते न वा देयमस्त्यत आह-विनीयते—दीयते दीनानाथादि-
भ्यः स्वाद्यते खण्डखाद्यादिः, भुजयते च भक्षस्वादि, अद्यत
इत्यन्नं स सर्व्वमपि सामान्येनोच्यते, तद्व्यवहारेण स्यादत
आह-प्रभूतं—बहु, प्रभूतमाप परकीयमेव स्यात्, अत आ-
ह—भवनां—युष्माकमव सम्बन्धि 'एतदि' इति प्रत्यक्षं, त-

था च जानीत-अयगच्छन् 'मे' ति सूत्रत्वान्मां 'जायन्-जीविता' ति याचनेन जीवने-प्राणधारणमस्येति याचन-जीवनम्, आर्षत्वाधिकारः, पठ्यते च-'जायन्जीविता' ति, इतिशब्दः स्वरूपपरामर्शकः, तत एवस्यरूपम्, यतश्चैवमतो महामपि दृष्टव्यमिति भावः, कदाचिदुन्कृष्टमेवान्मौ याचन-इति तेषामाशयः स्यादत आह, अथवा जानीत मां याचन जीवने-याचनेन जीवनशीलं, द्वितीयार्थे षष्ठो, पाठान्तरं तु प्रथमा, 'इती' न्यस्मात्तेतोः, किमित्यह-शेषावशेषम्-उद्ध-रितस्याप्युद्धारतम्; अन्तप्रान्तमित्यर्थः, लभतां-प्रामातु तप-स्वी-यनिधराकां वा भवद्भिप्रार्थेण, अनन्तात्मान निर्दिश-तीति सूत्रद्वयार्थः ।

एवं यज्ञेणोक्ते यज्ञवाटवासिनः प्राहुः—

उवकस्वडं भोयस्यै माहसास्यं,
अत्तद्वियं सिद्धमिहेगपस्वं ।

न ऊ वयं एरिसमन्नपाणं,

दाहासु तुज्जं किमिहं ठिओऽसि ॥११॥

उपस्कृतं—लवणवैसवारादिसंस्कृतं 'भोयस्य' ति भोजनं माहसानां-ब्राह्मणानाम् आत्मनोऽर्थः आत्मार्यस्त्वस्मिन् भव-मात्मार्यिकं, ब्राह्मणैरप्यात्मनैव भोज्यं न त्वन्यस्मै दयं, कि-मिति?, यतः सिद्धं-निष्पन्नम् इह-अस्मिन् यज्ञे एकः पक्षो-ब्राह्मणलक्षणो यस्य तदकपक्षं, किमुक्तं भवति?—यद्अस्मिन्नु-पस्क्रियते न तद्ब्राह्मणव्यतिरिक्तान्यान्यस्मै दीयते, विशेषत-स्तु शूद्राय, यत उक्तम्—“न शूद्राय मति दद्या-च्छास्त्रं न इतिः कृतम् । न चास्योपदिशद् धर्मं, न चास्य व्रतमादिशत् ॥ १ ॥” यतश्चैवमतो 'न तु' नैव वयमाहशामुक्तरूपम् अन्नं च-ओदनादि पानं च-द्राक्षापानादि अन्नपानं 'दाहामो' ति दास्यामः 'तुज्जं' ति तुज्जं, किमिह स्थितोऽसि?, नैव-हावस्थितावपि तव किञ्चिदिति भाव इति सूत्रार्थः ।

यज्ञ आह—

बलेसु वीयाई वयंति कासगा,

तहेव निभेसु य आससाए ।

एयाई सद्दाई दलाह मज्जं,

आराहए पुष्पमिणं सु खित्तं ॥१२॥

स्थलेषु—जलावस्थितिधरहितेषु भूभागेषु वीजा-नि-गोधूमशास्यादीनि वर्णान्-रोपयन्ति 'कासग' ति कर्षकाः कृषीचलाः तथैव यथास्थलेष्वेवमेव नि-क्षेपु च-मीचभूभागेषु च 'आससाए' ति आशंसया-यद्यस्यन्नप्रवर्षणं भावि तदा स्थलेषु फलावाप्तिरथान्यथा तदा निम्नेष्वित्येवमभिलाषात्मिकया, एतयैव एतया-एतदु-पमया, काऽर्थः?—उत्तरूपकर्षकाशंसातुल्यया भ्रष्टया-वाङ्मया 'दलाह' ति ददध्वं मज्जं, किमुक्तं भवति?—यद्यपि भवतां निम्नोपमत्त्वबुद्धिरात्मनि मयि न स्थलतुल्यताधीः तथापि महामपि दातुमुचितम्, अथ स्याद्-एवं दत्तेऽपि न फलावाप्तिरित्याह-'आराहए पुष्पमिणं सु' ति सुश-ब्दस्यावधारणार्थस्य भिन्नकमत्वाद्दाराधयंश्च-समन्तात्सा-धयंश्च, नात्रान्यथाभावः, पुण्यं—शुभमिदं-परिदृश्यमानं क्षेममिदं क्षेत्रं पुण्यशस्यप्ररोहं हेतुतया, आत्मानमेव पात्रभू-

तमेवमाह, एतन्ने च—'आराहगा होहिम पुष्पमेतं' ति आराधका-आर्षजका गम्यमानन्वात्पुण्यस्य भवन, अनन्त दानफलमाह, कुत एतदित्याह—इदं पुण्यक्षेत्रं—पुण्यप्रा-सिद्धेतुः क्षेत्रं यत इति गम्यते, इति सूत्रार्थः ।

यज्ञवचनानन्तरं त इहमाहुः—

खित्ताणि अम्हं विद्वाणि लोए,

जहिं पकिन्ना विरुहंति पुष्पा ।

जे माहसा जाइविजाववेया,

ताई तु खित्ताई सुपेसलाई ॥ १३ ॥

'क्षेत्राणि' इति क्षेत्रोपमानं पात्राण्यस्माकं विदितानि—ज्ञानानि, वर्तेन्त इति गम्यते, लोके—जगति 'जहिं' ति वचनव्यत्ययाद्युक्तं क्षेत्रेषु प्रकीर्णानीष प्रकीर्णानि—दत्ता-न्यशनादीनि विरुहन्ति—जन्मान्तरावस्थानतः प्रादुर्भव-न्ति पूर्णानि—समस्तानि, न तु तथाविधशेषसद्भावतः कानिचिदेव, स्यादेतद्-अहमपि तन्मध्यवर्त्येवत्याशुक्कयाह-ये ब्राह्मणा—द्विजाः, नऽपि न नामत एव, किन्तु जातिभ-ब्राह्मणजातिरूपा विद्या च-चतुर्दशविद्यास्त्वानात्मिका ता-ज्याम् 'उववेय' ति उपेता—अन्विता जानिचिद्योपेताः, 'ताई तु' ति तान्येव क्षेत्राणि 'सुपेसलाई' ति सुपेशलं नाम शोभनं प्रीतिकरं वा इति वृत्ताः, ततश्च सुपेशलानि—शोभनानि प्रीतिकराणि वा, न तु भवाहशानि शूद्रजातीनि, शूद्रजातिन्वादेव वेदादिविद्यार्वाहकृतातीनि, यत उक्तम्—“सममधोत्रिये दानं, द्विगुणं ब्राह्मणभुवं । सहस्रगुणमा-चार्ये, अनन्तं वदपारग ॥ १ ॥” इति सूत्रार्थः ।

यज्ञ उवाच—

कोहो य मासो य वडो य जेसं,

मोसं अदत्तं च परिगहं च ।

ते माहसा जाइविजाविहीणा,

ताई तु खित्ताई सुपावयाई ॥ १४ ॥

क्रोधश्च—रायः मानश्च—गर्भः, अशब्दात्मायात्सोभी च, वधश्च—प्राणिघातो 'येषा' मिति प्रकमाङ्गवतां ब्राह्मणानां 'मोसं' ति मृषा-अलीकभाषणम् 'अदत्तं' ति पद-ऽपि पदैकदेशस्य दर्शनात्सत्यभामा-सत्या इतिवत् अदत्तादा-नमुक्तं, अशब्दात्सैशुनं, परिग्रहश्च-गोभूम्यादिस्वीकारः, अ-स्तीति सर्वत्र गम्यते 'ते' इति क्रोधाद्युपेता यूयं ब्राह्मणा जातिविद्याभ्यां विहीना-रहिता जातिविद्याविहीनाः, क्रिया-कर्मविभागेन हि आतुर्वर्त्येव्यवस्था, यत उक्तम्—“एकवर्ष-मिदं सर्वं, पूर्वमास्तीद्युधिष्ठिर ! । क्रियाकर्मविभागेन, आ-तुर्वर्त्येव्यवस्थितम् ॥ १ ॥ ब्राह्मणो ब्रह्मचर्येण, यथा शिल्पेन शिल्पकः । अन्यथा नाममात्रं स्या-द्विन्द्रगोपककीटवत् ॥२॥” न चैवंविधक्रिया ब्रह्मचर्यात्मिका कोपाद्युपेतेषु तद्वतः सत्त्व-वत्यतो न तावज्जातिसम्भवः, तथा विद्याऽपि सच्छास्त्रात्मि-का, सच्छास्त्रेषु च सर्वेष्वहिसादिपञ्चकमेव वाच्यं, यत उ-क्तम्—“पञ्चानां पवित्राणि, सर्वेषां धर्मचारिणाम् । अ-हिंसा सत्यमस्तयं, त्यागो मैथुनवर्जनम् ॥ १ ॥” तद्युक्तं च तत्तज्ज्ञानादेष भवति, ज्ञानस्य तु विरतिः फले रागाद्य-भावश्च, यत उक्तम्—“तज्ज्ञानमेव न भवति, यस्मिन्नुदिने विभाति रागगणः । तमसः कुतोऽस्ति ? शक्ति-द्वैतकरकिर-

याग्रतः स्वातुम् ॥ १ ॥" न चैवमग्न्याचारस्मिन्नु कोपादिम-
स्तु च भवस्तु विरते रागाद्यभावस्य च सम्भवाऽस्ति, न
च निश्चयनयमनेन फलरहितं वस्तु सत्, तथा च निश्चयो
यद्वार्थक्रियाकारि तद्वच परमार्थसदित्याह, ततः स्थित-
मेतत्—' ताई तु ' ति तुरवधारणे, भिन्नकमश्च । ततश्च
तानि भवद्विदितानि ब्राह्मणलक्षणानि क्षत्राणि सुपापका-
म्येष, न तु सुपशलानि, कोधाद्युपलक्षणातिशयपापहेतुत्वा-
दिति सूत्रार्थः ।

कदाचित्ते वन्देयुः—वेदविद्याविदो वयमत एव च ब्राह्मण-
ज्ञानयस्तत्कथं जातिविद्याविहीना इत्युक्तवानसीत्याह—

तुस्मित्थ भो ! भारहरा गिराणं,

अहं न यास्याह अहिज वेण ।

उच्चावयाई मुणियां चरंति,

ताई तु खित्ताई सुपसलाई ॥ १५ ॥

वृथमेति—लोके ' भो ' इत्यामन्त्रेण भारं धरन्तीति
भारधराः, पाठान्तरतो वा—' भारवहा ' वा, कासां ?-गि-
रां-वासां, प्रकमाहृदसम्बन्धिनीनाम्, इह च भारस्तासां
भूयस्त्वमेव, किमिति भारधरा भारवहा येति उच्यते, य-
तोऽर्थम्—अभिधेयं न जानीथ—नायबुध्यध्वं ?, ' अहिज '
ति अपेगीम्यमानत्वाधीन्यापि वेदान्—ऋग्वेदश्चीन,
तथाहि—' आत्मा या र ज्ञानव्यो मन्त्रव्या निर्विद्यासि-
तव्यः ' तथा "कर्मभिर्मृत्युमृतयो निषेदुः, प्रजाधन्तो द्रवि-
णमन्विच्छमानाः, अथापर कर्मभ्याऽमृतत्वमानयुः " परण
नाकं निहितं गुहायां, विश्राजते यद्यतया विशन्ति । वेदा-
हमेने पुरुषं महान्ते, तमेव विदित्वा अमृतत्वमेति ॥ १ ॥ "
नाप्यः पन्थाः अयनाय ' त्यादिवचनानां यद्यथेवेतारः स्यु-
स्तत्किमित्थं यागादि कुर्वीरन् ? , ततस्तस्वतो वेदविद्याविदा
भवन्तो न भवन्ति, तत्कथं जातिविद्यासम्पत्त्वेन क्षत्रभूताः
स्युः ? । कानि तर्हि भवदभिप्रायेण क्षत्राणीत्याह—' उच्चाव-
याई ' ति उच्चावचानि-उत्तमाधमानि मुनयश्चरन्ति भिक्षा-
निमित्तं पर्यटन्ति गृहाणि, ये इति गम्यन्ते, न तु भवन्त इव प-
ञ्चनाचारम्भप्रवृत्तयः न एव परमार्थतो वेदार्थं विदन्ति तत्रा-
पि भिक्षुवृत्तेषु समर्थितत्वात्, तथा च वेदानुवादिनः—' वेद-
माधुकारी वृत्ति-मपि स्लेच्छकुलादपि । एकाक्षं नैव भुञ्जीत,
बृहस्पतिसमादपि ॥ १ ॥ " यद्विद्योच्चावचानि-विकृष्टाविकृ-
ष्टतया नानाविधानि, तपांसीनि गम्यन्ते, उच्चजनानि वा
शेषजनपक्षया महाजनानि ये मुनयश्चरन्ति-आसन्नन्ते, न
तु यूयमिवाऽजितेन्द्रिया अशीला वा, ताम्येष मुनिमलक्षणानि
क्षत्राणि सुपशलानीति प्राग्बर्दित सूत्रार्थः ।

इत्थमध्यापकं यत्नेण निम्बुलीकृतमवलोकय तच्छात्राः प्राहुः-

अजम्भावयाणं पडिकूलभासी,

पमाससे किन्नु सगासि अहं ? ।

अवि एयं विशस्सउ अजपाणं,

न य खं दाहापु तुमं नियंठा ! ॥ १३ ॥

अध्यापयन्ति-पाठयन्तीत्यध्यापकाः-उपाध्यायास्तेषां प्रति
कूलं-प्रतिलोमं भावते वक्त्रस्येवंशीलः प्रतिकूलभाषी सन्
प्रकर्षेण भावसे-ब्रूये प्रभावसे, किमिति क्षेपे, तुरित्यक्षमायां,

ततश्च धिग् भवन्ते न वयं क्षमामहे यदित्थं भवान् हृते
सकाशे—समीपे ' अहं ' ति अस्माकम्, अपिः सम्भावना-
याम् एतत्—परिदृश्यमानं वनश्यतु—कर्थातत्त्वादिना
स्वरूपहानिमान्तो अन्नपानम्-ओदनकाञ्चिकादि, ' न च'-
नैव ' ख ' मिति वाक्यालङ्कारे ' दाहामु ' ति दास्यामस्म-
वहं निर्ग्रन्थ ! निष्कञ्चन !, गुरुप्रत्यनीको हि भवान्,
अस्यथा तु कदाचिदनुकम्पया किञ्चिदन्तप्राप्तादि दद्यामाऽ
पीति भाव इति सूत्रार्थः ।

यत्त आह-

समिईहि मज्झं सुसमाहितयस्स,

गुत्तीहि गुत्तस्स जिइदियस्स ।

जइ मे न दाहित्थ अहंमखिज्जं,

किमज्ज जन्नाण लभित्थ लाभं ? ॥ १७ ॥

समिर्ताभिः-इयंमिर्त्यादिभिर्महं सुप्तु समाहिताय-स्व-
माधिमेत सुसमाहिताय गुत्तभिः-मनागुत्त्यादिभिर्गुत्ताय
जितेन्द्रियायेति च प्राग्बत्, सर्वत्र च अतुर्थ्यर्थे वृष्टी,
' यदीत्यभ्युपगमे ' मे ' महं ' मज्झं ' नीत्यस्य व्यवहितत्वात्
क्रियां प्रति पुनरुपादानमनुष्ठेयं न दास्यथ—न वितरिष्य-
थ, ' अथ ' न्युपन्यासे ज्ञानन्तरं वा, एवलीयम्—एवणा-
विशुद्धमन्नादिकं, किं न किञ्चिदित्यर्थः, ' अज्ज ' ति अथ ये
यज्ञास्तेषामिदानीमारब्धयज्ञानां यद्वा-अज्ज ' ति हे आर्या !
यज्ञानां ' लभित्थ ' ति सूत्रत्वाङ्गम्यध्वे-प्राप्त्यध्वे लाभं—
पुरयप्राप्तिरूपं, पात्रदानाद्व हि विशिष्टपुरयावाप्तिः, अन्यत्र-
तु तथाविधफलाभावेन दीयमानस्य हानिरव, उक्तं हि—' द-
धिमधुघृताभ्यपात्र, क्षिप्तानि यथाऽशु नाशमुपयान्ति । एव-
मपात्रे दत्ता-नि केवलं नाशमुपयान्ति ॥१॥ " इति सूत्रार्थः ।

इत्थं तेनां यदध्यापकप्रधान आह तदुच्यते-

के इत्थं खत्ता उवजोइया वा,

अजम्भावया वा सह खंडिएहि ? ।

एयं सु दंडेण फलेण इंता,

कंठमि विसूण खलिज्ज जो खं ॥ १८ ॥

के ' अथ ' त्यनस्मिन् स्थाने क्षत्राः-क्षत्रियज्ञानयो वर्ण-
सङ्करोत्पन्ना वा तत्कर्मनियुक्ताः ' उवजोइय ' ति ज्योतिषः
समीपे ये त उपज्योतिषस्त एवोपज्योतिषकाः-अग्निस्मी-
पवर्तिनो महानसिका ऋत्विजो वा अध्यापकाः-पाठकाः,
ते वा उभयत्र वा विकल्पे ' सह ' ति युक्ताः, के ?-' ख-
रिडकेः ' छान्नैः, ये किमित्याह—एते-अवणकं दण्डेन-
वंशयच्छादिना फलेन—विद्वद्दिना ' हंते ' ति हत्वा—
ताडयित्वा, यद्वा—' दण्डेने ' ति कूर्पर्राभिधानेन फलेन—
च मुष्टिप्रहारेणैति वृद्धाः, ततश्च कण्ठे-गले गृहीत्वा—
उपाशय ' खलिज्ज ' ति स्खलयेयुः-निष्काशययुः, ' यो '
ति वचनव्यत्ययाद्ये इत्यमेतदभिधाने निष्काशने वा शक्ताः,
' एमि ' वाक्यालङ्कारे, इति सूत्रार्थः ।

अचान्तरे यद्भूतदाह-

अजम्भावयाणं वयणं सुणिया,

उदाइया तत्थ बहु कुमारा ।

दंढेहिं विचेहिं कमेहिं चैव,

समागया तं इसिं तालयंति ॥ १६ ॥

अध्यापकानाम्—उपध्यायानाम्, एकत्वेऽपि पूज्यत्वाद्बहु-
वचनं, वचनम्—उक्तरूपं भुत्वा—आकर्ण्य उद्धायिता—
बंगन प्रसूताः तत्र—यत्रास्मी मुनिस्तिष्ठति बहवः—
प्रभूताः कुमारान्—द्वितीयवयोवर्तिनश्छात्रावय इति गम्यन्ते,
ते हि क्रीडनकपरा इत्यहो क्रीडनकमागतमिति रभसतो
दृष्टैः—वंशयष्ट्यादिभिर्वैत्रैः—जलजवंशात्मकैः कशैः—धर्म-
धिकारैः, चः समुच्चयं, एवेति पूरणं, समागता—सम्प्राप्ता
मालिता वा तन्मूर्ध्नि—मुनिं ताडयन्ति—घ्नन्ति, सर्वत्र घत्त-
माननिर्देशः प्राग्वत् इति सूत्रार्थः ।

अस्मिन्धावसरे—

रक्षो तर्हि कौसलियस्स धूया,

भद् त्ति नामेण अण्णिदियंगी ।

तं पामिया संजयं हम्ममाणं ।

कुद्धे कुमारे परिनिच्चवेइ ॥ २० ॥

रात्रो-रूपतेस्तत्र—यज्ञयाटं कोशलायां भवः कौशल-
कस्तस्य ' धूय ' त्ति दुहित्वा भद्रंति नाम्ना—अभिधानेन
अनिन्दितार्त्ता—कल्याणशरीरा तं—हरिकेशयत्नं ' पा-
सिय ' त्ति दृष्ट्वा ' संजय ' त्ति संयते तस्यामप्यवस्थायां
दिसादेः सम्यगुपरतं हन्यमानं दगडादिभिस्ताड्यमानं
क्रुद्धान् कोपयतः कुमारान् उक्तरूपान् परिनिर्ध्या—
पर्याप्तं—कोपाग्निविध्यापनात् समन्तात् शीतीकराति—उप-
शमयतीति यावदिति सूत्रार्थः ।

सा च तान् परिनिर्व्यापयन्ती तस्य माहा-
त्म्यमतिनिस्पृहतां चाह-

देवाभिश्चोगेण निश्चोइएणं,

दिस्सा मु रप्प मणसा न भ्माया ।

नरिंददंविंदऽभिवंदिएणं,

जेणाभि वंता इसिणा स एसो ॥ २१ ॥

एसो हु सो उग्गतवो महप्पा,

जिइंदिओ संजओ बंभयारी ।

जो मे तथा निच्छइ दिजमाणी,

पिउणा सयं कौसलियेण रप्पा ॥ २२ ॥

महाजसो एस महाणुभागो,

घोरव्वओ घोरपरक्कमो य ।

मा एयं हीलह अहीलणिजं,

मा सच्चं तएण भे निइइज्जा ॥ २३ ॥

देवस्य अमरस्याभिभागो बलात्कारो देवाभियोगस्तेन
नियोजितेन—व्यापारितेन न त्वप्रियति कृत्या ' दिस्सामु '
त्ति दत्ताऽस्मि, अहं यस्मै इति गम्यन्ते, दत्ता च केन ? रा-
क्षा प्रक्रमाः कौशलिकेन, तथूर्ध्वप ' मणस ' त्ति अर्धगम्यमा-
नस्यान्मनसाऽपि चिन्तनापि न ध्याता—न चिन्तना ना-
भिलाषतेति यावत्, प्रक्रमादेतेन मुनिना, कीदृशन ? तरे-

न्द्राश्च-रूपतयो देवन्द्राश्च-शक्रादयो नरेन्द्रदेवन्द्रास्तेरभि-
आभिमुख्येन धन्दितः—स्तुतां नरेन्द्रदेवन्द्राभिवन्दि-
स्तेन, अनभिध्याताऽपि नृपतिराधतः स्वीकृता इत्याह आ-
ह यनास्म्यहं वास्ता—त्यक्ता श्रुषिणा—मुनिना, स ए-
युष्माभिर्यः कर्तव्यितुमारब्धः, ततो न कर्तव्यितुमुचित-
इति भावः । पुनारममेवार्थं समर्थयितुमाह—' एसो हु सो-
स्ति, एष एव स न मनागप्यत्र संशयः, उग्रम्—उत्कटं दारुणं
वा कर्मशत्रुं प्रति तपः—अनशनाद्यस्येति उग्रतयाः, अत-
एव महान्-प्रशस्यो विशिष्टीयोऽस्मान्न आत्मा अस्यति
महात्मा, जितेन्द्रियः संयतो ब्रह्मचारी च प्रा-
ग्वत्, स इति, क ? इत्याह—यो ' मि ' त्ति मां तथा—त-
स्मिन् विद्यत्तिसमये नच्छति—नाभिलषति—वीयमानां
निसृज्यमानां, केन ? पित्रा—जनकेन स्वयम्—आत्मना,
न तु प्रधानप्रेषणा, तेनापि कीदृशा ? कौशलिकेन
गङ्गा न विपतरजनसाधारणेन, तदनेन विभूताद्यपि निःस्पृ-
हत्वमुक्तं, पुनस्तन्माहान्यमाह—महायन्ता—अपरिमित-
कीर्तिः एष—प्रत्यक्षा मुनिमहानुभागः अतिशयोचिन्य-
शक्तिः, पाठान्तरतो महानुभावो वा, तत्र चानुभावः शा-
पानुग्रहसामर्थ्यं, घोरव्वतो घृताप्यन्तदुर्जरमहाजनः—घो-
रपरक्रमश्च-कपायादिजयं प्रति रौद्रसामर्थ्यो, यतोऽयमी-
दृकततः किमिन्याह ' मा ' इति निषेध एनं—यति ही-
लयत—अवधूतं पश्यत अहीलनीयम्—अवज्ञातुमनुचितं,
किमिन्यत आह—मा स्वर्णान् समस्तान्मन्त्रजला तपोमा-
हात्म्येन ' भे ' भवता निर्धाक्षीद्-भस्मसात्कार्षीद्, अयं
हि हीलितो यदि कदाचिद्गुण्येत्तदा सर्वं भस्मसादेव कुर्या-
दिति भाव इति सूत्रप्रार्थः ।

अत्रान्तरे मा भूदतस्या वचनं मृपेति यद्यत्तः

कृतवांस्तदाह—

एयाइं तसि वयणाइं सुष्वा,

पत्तीइ भत्ताइ सुभामियाइं ।

इसिस्स वेयावडियट्टयाए,

जक्खा कुमारे विणिवारयंति ॥२४॥

ते घोररूवा ठिअ अंतलिक्खे,

असुग तर्हि तं जयं तालयंति ।

ते भिक्खंदेहे रुहिरं वमंते,

पासित्तु भत्ता इणमाहु भुजो ॥२५॥

एतानि—अनन्तरोक्तानि तस्याः—अनन्तरोक्त्याः, व-
चनानि—भाषितानि श्रुत्वा—निशम्य पत्न्याः—यज्ञयाट-
काधिपतः सामवेयपुराहितस्य, तस्यैव वा मुनेरिति गम्य-
ते, भद्राया—भद्राभिधानायाः सुभाषितानि—सूक्तानि व-
चनानीति याज्यते, श्रुयः—तस्यैव तपस्विनः—' वेयावडि-
यट्टयाए ' त्ति सूत्रत्वाट्टेयावृत्वाधर्मकेत् प्रत्यनीकनिवारण-
क्षण प्रयोजनं व्यावृत्ता भवाम इत्येवमर्थं यक्षाः, यत्परिवा-
रस्य बहुत्वान् बहुवचनं, कुमारान् प्रक्रमात्तानेषापहन्तुन्
विनिपातयन्ति—विधिं नितरां पानयन्ति—भूमौ खिन्ना-
संयन्ति, पठयन्ते च—' विणिवारयंति ' त्ति विशुद्धेषोपहन्ति
कुर्वन्ती निराकुर्वन्ति, तथा ' ते ' इति यथाः चाररूपा

तौद्राकारधारिणः 'डिय' इति स्थिताः अन्तरिक्ष-आकाशे
असुरा—आसुरभाषाम्भितत्वात् न एव यक्षाः तस्मिन्-य-
क्षवाटे तम्—उपसर्गकारिणं जने—छात्रलोकं ताडयन्ति-
प्रति। ततस्तान् कुमारान् भिक्षा-विशारिताः प्रक्रमाद्यक्षप्र-
हारैर्देहाः-शरीराणि येषां ते भिक्षादेहास्तान् रुधिरं-शोणितं
धमतः-उद्गिरतः 'पासित्त' इति दृष्ट्वा 'भद्रा' सैव कौशालक-
राजदुहिता इदं—वक्ष्यमाणम् 'आहु' इति वचनव्यत्ययेन
आह-भूते भूयः—पुनरिति सूत्रद्वयार्थः ।

किं तदित्याह—

गिरिं नहेहिं खण्डह, अयं दंतेहिं खायह ।

जायतेयं पायेहिं हण्डह, जं भिक्खुं अवमन्नह ॥२६॥

आसीविमो उगतवो महेमी,

घोरव्वओ घोरपरकमो य ।

अगणिं व पक्खंद पयंगसेणा,

जं भिक्खुं भत्तकालं वहेह ॥ २७ ॥

सीसेण एवं सरणं उंवह,

समागया सव्वजणेंग तुम्हे ।

जह इच्छह जीवियं वा धणं वा,

लोगं पि एसो कूविओ उहिजा ॥ २८ ॥

गिरि-पर्वते नक्षैः-करकईः खनथ-विदारयथ इह च
मुख्यखननाक्रयाद्यसम्भवादिखननमन्तरणाप्युपमाथो गम्यते
ततश्च खनथेव खनथ, अयो-लोहं दन्तैः-दर्शनैः
खादथेय खादथ, जानंतजसम् अग्निं पादैः-चरणैर्हथेव ह-
थः ताडयथेत्यर्थः, य वयं किं कुर्मः इत्याह-ये यूय भिक्खुं
प्रक्रमादनम्, 'अवमन्नह' इति अवमन्थध्व-अवधीरयथ, अन-
र्थफलत्वात् भिक्षवपमानस्येति भावः, कथामर्दमित्याह-आ-
स्या-दृष्टास्तासु धिषमस्यत्यासीविषः आसीविषलाब्धमानः
शापानुग्रहसमथ इत्यर्थः, यद्वा-आसीविष इव आसीविषः,
यथा हि-तमत्यन्तमवजानाना मृत्युमेवाप्नोति, एवमेवमाप
मुनिमवमन्यमानानामवश्यं भाघि मरणामित्याशयः, कुतः पु-
नरयमेवंविधो?, यतः-उग्रतपाः प्राग्वत्, 'महसि' इति म-
हान्—बृहन् शेषस्वर्गाद्येपक्षया मोक्षस्तमिच्छन्ति—अभिलष-
तीति महर्षी महर्षिर्वा, घोरव्वतो घोरपराक्रमश्च पूर्ववत्,
यतश्चेवमतः 'अगणिं व' इति अग्नि—ज्वलनं, वाशब्द इवा-
र्थो, भिक्षकमश्च । ततः 'पक्खंद' इति प्रस्कन्दथेव—आक्राम-
थेव, कथं?—'पतंगसेण' इति उपमार्थस्य गम्यमानन्वात्प-
तङ्गानां—शूलानां सेनेव सेना—महती सन्ततिः पतङ्गसेना
तद्वत्, तथा हि-असौ तत्र निपतत्याशु घातमाप्नोत्येवं भ-
षन्तोऽपीति भावः, य यूयमनुकम्पते भिक्खुं—भिक्खुं भ्रू-
कालं-भाजनसमयं, तत्र दीनादवश्यं दद्यामिति शिष्टसमया
यूयं तु न कथलं न यच्छतः, किन्तु-तत्रापि 'वधह' इति विध्य-
थ—ताडयथ, अयमाशया—यतोऽयमासीविषादिविशेषणा-
न्वितो मुनिर्गतो गिरिनखनननादिप्रायमेव यदनं भ्रूकालं-
ऽपि भ्रूकालिनिमित्थं विध्यथ । अथ स्वकृत्यापदेशमाह—शी-
र्षेण—शिरसा एतं—मुनिं शरणार्थं—रक्षणार्थमाश्रयमुपेत-
अभ्युपगच्छन्, किमुक्तं भवति—शिरःप्रणामपूर्वकमयमे-

धास्माकं शरणमिति प्रपद्यथे, समागताः-सम्मिलिताः
सर्वजनेन-समस्तलोकैः, सहाये तृतीया, यूयं-भव-
न्तो, यदीच्छन्त—अभिलषन्त जीवितं—प्राणधारणात्मकं ध-
नं वा द्रव्यं, न तस्मिन् कुपिते जीवितव्यादिरक्षाक्षममन्यच्छु-
रणमस्ति, किमित्येवमत आह-लोकमपि-भुवनमप्येव कुपि-
तः-कृत्वा 'दहद्' भस्मसात्कुर्यात्, तथा च घासकः—'कल्पा-
न्तोऽपानलघत्प्रज्वलने तेजसैकतस्तन्नाम्' तथा लौकिका अ-
प्याहुः—'न तत् दूरं यदश्वेषु, यवाभ्यो यच्च माकृते । विशेषे
च रुधिरप्राप्तं साधौ च कृतनिश्चयं ॥१॥' इति सूत्रत्रयार्थः ।

सम्प्रति तत्पनिस्तान् यादृशान् ददशं दृष्ट्वा

च यद्वच्छत तदाह—

अवहेडियपिट्टिमउत्तमंगे, पमारियाबाहुअकम्मचिट्टे ।

निग्भेरियच्छे रुहिरं वमंत, उड्डमुहे निग्गयजीह्नित्ते ॥२६॥

ते पामिया खंडियकट्टभूण,

निमणो विन्नमो अह माहणो सो ।

इमिं पसाएइ सभारियाओ,

हीलं च निदं च खमाह भंते ! ॥ ३० ॥

'अव' इति अधो 'हेडिय' इति हेडितानि-'बाधितानि' किमुक्तं
भवति?—अधानामितानि, पठन्ति च—'आवडिप' इति
तत्र सूत्रत्वाद्यकाटितानि अधस्तादापोटितानि, 'पिट्टि' इति
पृष्ठं यावत् तदभिमुखं वा सन्ति शोभनान्युत्तमाङ्गानि-
येषां त अवहेडितपृष्ठमदुत्तमाङ्गाः अवकाटितपृष्ठसदुत्त-
माङ्गा वा प्राग्बन्धपदलोपी समासस्तान्, 'पसारिया-
बाहु अकम्मचिट्टे' इति प्रसारिता विगलीकृता बाहवो भुजा
येषां वा त तथा, ततस्ते च त अकर्मचेषाश्च अविद्यमा-
नकर्महेतुव्यापारतया प्रसारितबाहुकर्मचेषास्तान्, यद्वा-
क्रियन्त इति कर्माणि-अग्नौ सार्धप्रक्षेपणादीनि तद्विषया
चेषा कर्मचेषुह गृह्यते, 'निग्भेरिय' इति प्रसारितान्यक्षीणि-
लोचनानि येषां ते तथोक्तास्तान्, रुधिरं धमतः-उद्गिरतः
'उड्डमुहे' इति ऊर्ध्वमुखान्-उन्मुखीभूतवक्त्रान् अत एव
निर्गतानि-निःसृतानि जिह्वाश्च प्रतीता तत्राणि च—नयना-
नि जिह्वानत्राणि येषां ते तथा तान्, 'तान्' इत्युक्तरूपान्
दृष्ट्वा-अवलोक्य 'खंडिय' इति आर्षन्वान्सुपो लुकि खरिह-
कान्—छात्रान् काष्ठभूतान्-अत्यन्तनिश्चेष्टतया काष्ठोपमान्
विगतमिव विगतं मनः-चित्तमस्यति विमनाः, विषरणः-
कथममी प्रवर्गाभविष्यन्तीति चिन्तया व्याकुलितः 'अथे' इति
दर्शनानन्तरं ब्राह्मणो-द्विजातिः 'स' इति सोमदेवनामा
ऋषि-तमेव हरिकेशबलनामानं मुनिं प्रसादयति-प्रसंसि
प्राहयति, स्वह भार्यया-पत्न्या तथैव भद्राभिधानया वसंतं
इति सभार्यकः, कथमित्याह-हीलं च अवक्तां निन्दां च दा-
वाच्छट्टं 'खमाह' इति क्षमस्व-सहस्व 'भंते' इति सूत्रद्वयार्थः ।

पुनः स प्रसादान्मावाह—

बालेहिं मूढेहिं अयाणएहिं,

जं हीलिया तस्स खमाह भंते ! ।

महप्पमाया इसिणो हवंति,

न हु(ह) मुणी कोवंपरा हवंति ॥ ३१ ॥

कस्यै-सिधुभिर्मुहे-कपायमोहनीयोदयद्विचित्ततां मयैः
 क्वच एव चाह-द्विनर्हिद्विर्वाचकचिकलैः 'यदि' त्पुपप्रदर्शने.
 द्विलिङ्गाः-अचक्षणाः 'तस्म' लि सूत्रत्वात् नत् 'समाह'
 एव सम्पन्नं भवन्त !, अनेनैकदाह-यतोऽमी क्षिप्रया मूढा
 क्कानाद्य तत्किमेवाभ्युपगि कोपेन ?, यतोऽनुकल्पनीया एका-
 की, उक्तं च कस्यैचद्-“आत्मबुद्धमभयार्हं , मुहुर्मुञ्जिनस्य
 क्षम् । सुतरामनुकल्पेन, नरकारिष्मिर्मादन्धनम् ॥ १ ॥ ”
 किं च-महात् प्रसाहः-चिन्नप्रसन्निरूपो यथा तं च-
 ह्यप्रसन्नदा श्रुत्यः-साधवो भवन्ति , व्यतिरेकसाह-“न
 हु' ति न पुनर्मुनयो-यतयः कापपराः-क्रोधवशगा
 भवन्ति, भिन्नराकयत्वाच्च मुनिप्रहणमद्रुष्टमेवेति सूत्रार्थः ।

मुनिराह-

पुत्रि च हरिह च अणागयं च,
 मण्यपश्रोमो न मे अत्थि कोई ।
 जकवा हु वेयावहियं करिति,
 तम्हा हु एण निहया कुमारा ॥ ३२ ॥

'पुत्रि च' ति पूर्व च पुरा इदानीं च-आस्मिन् काले
 'अणागयं च' ति अनागतं च भविष्यत्काले मनःप्रद्वेष-
 चिन्तानुशयलक्षणो न 'मे' ममास्तीत्युपलक्षणत्वादासी-
 क्कविधायति च, कोऽपी' त्यल्पाऽपि, इह च भार्वात प्रमा-
 णाभावेऽपि 'अनागतं प्रत्याचक्षे' इति वचनादनागतस्या-
 पि तस्य निपिद्वत्वाच्छ्रुतज्ञानबलतः कालत्रयपरिज्ञानसम्भ-
 वाच्चैवमिधानम् , पठन्ति च-'पुत्रि च पच्छा घ तं ह्य
 मज्जे' तत्र च पूर्व या पश्चादिति विद्वेढनकालापेक्षं तथैव
 मध्ये विद्वेढनकाल एव, न च कुमारावद्वेढनादिदर्शनात्प्र-
 त्यक्षविद्वेढना शङ्कनीया , यथा-देवावेशया 'हु' रिति
 यस्माद्यथावृत्त्यं प्रत्यनीकप्रतिघातरूपं कुर्वन्ति-विद्वधति,
 'तम्ह' ति तस्मात् हुग्वधारणे, ततस्तस्मादेव हेतोरेते-
 पुगेवर्तिनो निनरां हताः-ताडिताः कुमाराः, न तु मम
 मनःप्रद्वेषोऽत्र हेतुरिति भाव इति सूत्रार्थः ।

सम्प्रति तद्गुणाकृष्टचेतस उपाध्यायप्रसुखा इदमाहुः-

अत्थं च धम्मं च विद्यायमाणा,
 सुव्वं न वि कुप्पह भूयसा ।
 तुव्वं तु पाए सरणं उधेमा,
 समागया सव्वजणोग्ग अम्हे ॥ ३३ ॥

अथैत इत्यर्थी-क्षयत्वात्सर्वधर्मव चस्तु, इह तु प्रकृमाच्छु-
 भाशुभकर्मविभागो रागद्वेषविपाको वा परिगृह्यते, यद्वा-
 अर्थः-अभिधेयः स चार्थाकृष्टास्त्राणामेव तं, चशब्दस्त-
 क्तानेकभेदसंस्वरकः, धर्म-मदाचारा दशविधो वा य-
 निधर्मस्ते च 'विद्यायमाणा' ति विशेषण विधिघं वा
 ज्ञानस्तः-अवगच्छन्तो वृत्तं नापि नैव कुप्यथ-क्रोधं
 कुर्वथं , भूतिप्रज्ञा इति, भूतमङ्गलं वृद्धी रक्षा चेति वृद्धाः,
 प्रज्ञायतेऽनया वस्तुतस्वार्थानि प्रज्ञा . ततश्च भूतिः-मङ्गलं
 सर्वमङ्गलान्तमन्वेन वृद्धिर्वा वृद्धिविशिष्टत्वेन रक्षा वा प्रा-
 णिरक्षकत्वेन प्रज्ञा-शुद्धिरस्याति भूतिप्रज्ञा, अतश्च 'तुव्वं
 तु' ति तुशब्दस्यैवकारार्थत्वान् युष्माकमेव पादा-चरणौ
 शरणमुपमः-उपगच्छामः समागताः-मिलिताः, कम सह ?-
 सर्वजन्तव, अर्थमिति सूत्रार्थः ।

किं च-

अथेमु ते महाभागा ! , न ते किंचन नाभिमो ।
 भुंजाहि सालिमं कूरं, नाणावजणसंजुयं ॥ ३४ ॥

अर्चयामः-पूजयामः 'ते'--तत्र सम्बन्धि सर्वज्ञपीति
 गम्यते, प्रविश पिण्डमित्युक्तं यथा गृहमिति भक्षयेति च ।
 महाभाग ! आतशयाचन्यशाक्रियुक्तंवेति, नैव 'ते' तत्र
 किञ्चिदिति चरणेगयादिकमपि नाहंयामो-न पूजयामः, अ-
 पि तु सर्वज्ञयामः, अस्य च पूर्वैर्गैव गतार्थेय पुनरभिधा-
 नमन्वयव्यतिरेकाभ्यामुक्तार्थः सुखायगमो भवतीति कृत्वा ।
 अथवा-अर्चयामस्ते इति सुखयस्ययास्यम् , अनेन सन्तस्तस्य
 पूज्यत्वमुक्तम् , उत्तरेण तु तस्त्वामिन्धमपि पूज्यत्वादेतुमिति,
 तथा भुङ्क्षुनो गृहीत्विति गम्यते 'सालिमं' ति शालिमयं ,
 कोऽर्थः ?-शालिनिष्पन्नं कूरम्--आदाने नानाव्यञ्जैः-अन-
 कप्रकारैर्द्विधादिभिः संयुतं--सम्भिन्नं नानाव्यञ्जनसंयुतं , न
 त्वेकमेवेति सूत्रार्थः ।

अन्यथा--

इयं च मे अत्थि पभूयमञ्जं,
 तं भुंजसु अम्ह अणुग्गहह्हा ।
 वाहंति पडिच्छह भत्तपाणं,
 मामस्स ऊ पारणए महप्पा ॥ ३५ ॥

'इदं च' प्रत्यक्षत एव परिदृश्यमानं 'मे' ममास्ति-विद्य-
 ते प्रभूते-प्रसुरमञ्जे-मण्डकखण्डखाद्यादि समस्तमपि भो-
 जन, यन्प्राक् पृथगादनग्रहणे तत्तस्य सर्वान्नप्रधानत्वख्याप-
 नार्थं, तद्भुङ्क्षुनास्माकमनुग्रहार्थं-चयमनुगृहीता भवाम इति
 हेताः । एयं च तनोक्क मुनिराह--'बाढम' एवं कुर्म इतीत्य-
 चं ब्रुवाण इति शेषः . प्रतीच्छति-द्रव्यादितः शुद्धमिति शु-
 द्धानि, भक्षपानमुद्गरूपं, 'मासस्स उ' ति मासादेव, यद्वा-
 अन्त इत्यध्याह्नियते, ततश्च मासस्येवान्ते यन्पार्यते-पर्यन्तः
 क्रियते गृहीतनियमस्थानेनिति पारणं तदेव पारणक, भोजन-
 मिन्त्युक्तं भवति, तस्मिन्--तस्मात्सं, 'निमित्तात्कर्मयोगो
 सप्तर्माति' (पा० २-३-३६ वार्तिकम्) सप्तर्मा , महारमे-
 ति प्राग्बत् इति सूत्रार्थः ।

तदा च तत्र यदभूत्तदाह--

तहियं गंधोदयपुष्पवासं, दिव्वा तहिं वसुहारा य बुद्धा ।
 महया हुंहुहीआं सुरेहिं, आगामे अहो दाणं च युहुं ॥ ३६ ॥
 'तहियं' ति तस्मिन् मुनौ भक्षपानं प्रतीकृत्वात् यद्वाद्ये वा
 गन्ध--आमोदस्तप्रधमसुदकं--जलं गन्धादकं तच्च पुष्पाणि
 च--कुसुमानि तेषां धर्म-कर्षणं मन्धादकपुष्पधर्मः, सुभैरिति
 सम्बन्धान् कृतमिति गम्यते, दिव्या-अष्टा, यद्विधा-विधि-ग-
 ष्ठं यथा दिव्या 'तहिं' ति तस्मिन्नेव नाप्यत्र, अनेन कथ-
 मियतामकत्र कस्याणां मीलक इत्यन्यत्रैवान्यतरत्कल्याणा-
 स्तयं भविष्यतीत्याशङ्का निराहता । यसु-द्रव्यं तस्य धर्मा-
 स्तततपानजायता सन्तनिर्षुधारा सा च 'वृष्ट' ति पाति-
 ता 'सुरैरित्यत्रापि सम्बध्यते' तथा प्रकरणेण हताः-ताडिताः
 महताः, के ते? 'कुन्दुभयो' देवानकाः , उपलक्षणत्वाच्छु-
 अतंभ्यानि च । कैः ?-सुरैः-देवैः, तथा सैरेव आकाशे-
 नभसि 'अहो' इति विस्मये, चिस्त्वन्नीयमिहं दानं, कोऽ-

न्यः किलेवं शक्तोऽपि दानुम् ? , एवं इत्तं सुदृक्त्वमिति च घुपं-
संशब्दतमिति सूत्रार्थः ।

तेऽपि ब्राह्मणा विस्मितमवस इवमाहुः—

सर्वत्र खु दीसई तवीविसेसो ,
न दीसई जाइविसेसो कंई ।

सोवामनुत्तं हरिइसमाहुं ,

जस्मरिमा इड्डिमहाणुवण ॥ ३७ ॥

साक्षात्—प्रत्यक्षं 'खु' गति निश्चयं अवधारणं वा लनः
साक्षादेव दृश्यते—अवलोकयन्, कोऽसौ ?—तत्र—लोक-
प्रसिद्धया वनमुषवासादिर्वा तस्य विशेष-विशिष्टत्वमाहा-
स्त्वमिति यावन्वोधोपदेशो, 'न' नैव दृश्यते जातिविशेष-
जातिमाहात्म्यलक्षणः, कोऽसौ 'ति स्वलोऽपि, किमि-
त्येवमत आह—यतः स्वपाकपुत्रः—आगच्छामसुमा हरि-
केशधामो मातङ्गत्वेन प्रसिद्धत्वात् साधुश्च यत्किञ्चाङ्गक-
शमाधुः पश्यते च—सोवामनुत्तं हरिपसमाहुं 'ति अत्र
च पश्यतति शेषः कदाचिदन्य एव कश्चिदत आह—यस्य-
दृशा—दृश्यमानरूपा ऋषिः—देवमन्त्रिधानात्मिका सम्पत्
महानुभागा सतिशयमाहात्म्या, जातिविशेषे हि सति
सर्वोत्तमत्वाद् ब्राह्मणजातिस्तद्वतामस्माकमेव देवा वैवाचक्यं
कुर्वुर्गति भाव इति सूत्रार्थः ।

सांप्रतं स एव मुनिस्त्वापशान्तमिथ्यान्यमोहनीयोद्भया-
निव पश्यन्निदमाह—

किं माहणा ! जाइममारभंता,
उदण्ण सोहिं बहिया विमग्गहा ।
जं भग्गहा बाहिरियं विसेहिं,
न तं सुदिट्ठं कुमला वयंति ॥३८॥

'कि' मिति क्षेप, ततो न युक्तमिदं, यत् माहना—ब्रा-
ह्मणा उवाचिः—अग्नि समारभमाणाः—प्रस्तावाद् यागक-
रणतः प्रवर्तमानाः, यागं कुर्वन्त इत्यर्थः, उदकेन ज-
सेन 'सोहिं' ति शुद्धि निर्मूलतां 'बहिया' ति बाह्यां, को-
ऽसौ ? बाह्योदकं, यागं हि समारभमाणैर्जलेन या शु-
द्धिर्माग्यते तत्र यागस्थाने एव तस्वतो हेतुत्वेनेष्टे, तत्र
अवदभिमते आह्ये एवाति विमर्गयथ-विशेषणान्वेषयथ,
किमेवमुपदिश्यत इत्याह—यद्यपि मार्गयथ बाह्यां—बाह्यो-
दकं विशुद्धि, न तत् सुदृष्टं सुदृष्टं प्रक्षिप्तं कुशलाः—
तस्वविचारं प्रति निपुणा वर्तन्त—प्रतिपाद्यन्तीति
सूत्रार्थः ।

यथा चैतत् सुदृष्टं न भवति तथा स्वत एवाह—

कुसं च जूवं तण्णकड्ढमग्गिं,
मायं च मायं उदयं कुसंता ।
पासाइं भूयाइं विहेडयंता,
भुज्जोऽवि मंदा ! पकरेह पावं ॥ ३९ ॥

कुशं च—दर्पं च यूपं—प्रतीतमेव तृणं च—वीरणादि
काष्ठं—समिदादि तृणकाष्ठम् अग्निं प्रतीतं सर्वत्र परिगृ-
ह्यन्ति इति शेषः, सायं—सन्ध्यायां, अश्विनो भिन्नक्रमस्त-
तः 'पावं' इति प्रत्यक्षं प्रकृतं खदकं—अग्निं स्पृशन्तः—

अस्वस्वनादिषु यथासुशान्तः 'आसह' ति आसहमेवम् प्र-
सिद्धं, यथा—अकर्तव्यमस्त्विति चतस्त्वमिति आसाः इतिन्द्र-
स्वस्वतः, स्वस्ववन्त इह जले पुनरकतदिकुपास्त इति, 'भू-
याइ' इति भूनाइ—तत्र 'भूनाश्च तत्रचः ऋतुना' इति य
चनात्, पृथिव्याद्येकेन्द्रमेपलक्षणं चेतत् 'विहेडयंति' ति
विहेटयन्तो—विशेषणं विविधं वा अन्वयानाः, चिनाशयन्त
इत्यर्थः, किंमत्याह—भूयोऽपि—पुनरपि, न केवलं पुन
किन्तु विशुद्धिकालेऽपि जलानलादिजीवापमहेतो मन्दाः—
जडा, प्रकृत्य-प्रकृत्येणोपास्यन्तु ययं, किं तत् ?—पाप-
म्—अशुभकर्म, अयमाशयः—कुशला हि कर्ममलविलया-
त्मिकां तास्विकीमेव शुद्धिं मन्यन्ते, अवदभिमतयमस्मान्
च यथादिपरिग्रहजलस्पर्शाविनाभावित्वेन भूतोपमहेतुत्वं
या प्रयुत कर्ममलोपचयानवधाने एवाति नातः तस्मभ्य-
इति कथं तदनुकशुद्धिमागणे सुदृष्टं न वेद्युः ? , तथा च
वाचकः—' शौचमाध्यात्मिकं त्यक्त्वा, भावशुद्ध्यात्मकं सु-
भम् । जलादिशौचं यत्रेष्टं, मूढाथस्मापकं इह तत् ॥ १ ॥ ”
इति सूत्रार्थः ।

इत्थं तद्वचनतः ससुत्पन्नशङ्कास्ते यागं प्रति तावदज्ञं
पप्रच्छु—

कहं चेर भिक्खु ! वयं यजामो ?,
पावाइं कम्माइं पणुल्लयामो ।
अकखाहि णं मेजय जक्वपूहआ,
कहं सुइट्ठं कुमला वयंति ? ॥ ४० ॥

कथं—केन प्रकारेण 'चरि' ति " विभाषा कथमि लिङ्
च " इति (पा० ३-३-१४३) लिङ् वचनव्यत्य-
याश्चरमहि—यागार्थं प्रवर्त्तमाहि, हे भिक्षो ! मुने ! वयमत्या-
र्त्तानिर्देशः, तथा यजामो—यागं कर्मः, कथमिति यागः ?
पावान् अशुभानि कर्माणि पुनोपाचनाऽविघ्नारूपाणि ' प-
णुल्लयामो' ति प्रणुदामः—प्रयामो यनेति गम्यते, आख्या-
हि—कथय न—अस्माकं संयत-पापस्थानिभ्यः सम्य-
गुपगतः यत्तपुजित ! यत्तचित्त !, किमुक्तं भवति ?—यो
ह्यस्माद्धातः कर्मप्रणोदनोपायत्वेन यागः स युष्माभिरु-
पित इति भवन्त एवापरं यागमुपादिशन्तु, कदाचिद्विशिष्ट-
मेव यजनमुपादिशादित्याशङ्क्याह—कथं—केन प्रकारेण स्वपुं-
शोभने यजने कुशला—उत्कृष्टा वर्तन्ति—प्रतिपाद्यन्ति,
न तं ' सुइट्ठं कुमला वयंति ' ति कुशलमुखेनैव मुनिव-
द्वितीयांति तैरपि पृष्टमिति सूत्रार्थः ।

मुनिराह—

अलीवकाण् अममारभंता,
मोसं अदत्तं च अमेवमाणा ।
परिग्गहं इत्थिउ माण मायं,
एयं परित्राय चरंति दंता ॥ ४१ ॥

अलीवकायान्—पृथिव्यादीन् 'असमारभमाणा' अनुपम-
इत्यन्तः 'मोसं' ति सूत्रा अलीकभाषणम् ' अदत्तं च-
त्यदत्तवानं चानासेवमानाः—अनाचरन्तः परिग्रहं—मूर्च्छां
स्त्रिया—योपितो 'माण' ति मानम्—अद्वयं मायां—पश्य-
अनात्मिकां तस्मद्विचारित्वात्कापलोभो च, एतद्—अन्त-
राहं परिग्रहादि परित्राय—हृत्परित्रया सर्वत्रकारं ज्ञात्वा

प्रत्याख्यानपरिहया अ प्रत्याख्याय ' अरेज दन्त ' लि वच-
नस्यत्यायाद्युयुयंग प्रयत्नैर्न, भवन्त इति गम्यते । पठान्ति
च—' चरन्ति दन्त ' लि अत्र च यत एवं दान्ताश्चरन्त्यतो
भवाद्भ्रमप्येवं चरितव्यामिति भाव इति सूत्रार्थः ।

प्रथमप्रश्नप्रतिबन्धनमुक्तं, शेषप्रश्नप्रतिबन्धनमाह-

सुसंबुडा पंचहिं संवरेहि,
इह जीवियं अणवकंसमाणो ।

बामदृकाभ्रा सुइचत्तदहा,

महाजयं जयई जहामिदुं ॥ ४२ ॥

सुसंबुतः—स्थगितसमस्ताश्रवद्वारः सुसंबुतः कैः ?-
पञ्चमिः—पञ्चसंख्यैः संवरैः—प्राणातिपातविरत्यादिद्वयैः ' इह'
त्यस्मिन् मनुष्यजन्मनि, उपलक्षणत्यात्परत्र च जीविते—
प्रस्तावात्संख्यमजीवितम् अनवकाङ्क्षन्—अतिच्छन्, यदा-
अपमस्यमानत्वाज्जीवितमपि—आयुरप्यास्तामन्यदनादि,
अनवकाङ्क्षन् यत्र हि वनबाधा तत्रासौ जीवितमपि न
गणयति, अत एव व्युत्सृष्टा—विविधैरुपायैर्विशेषण वा
परीषदापसर्गसहितेषुनालक्षणैस्तस्युष्ट.—त्यक्तः—कायः श-
रीरमनेनेति व्युत्सृष्टकायः, शुचिः—अकलुषवतः स चासौ
त्यक्तदेहश्च अत्यन्तनिष्प्रतिकर्मतया शुचिस्त्यक्तदेहः, महान्
जयः कर्मशश्रुपराभयनलक्षणो यस्मिन् यज्ञश्रेष्ठस्यो महा-
जयस्ते, क्रियाविशेषण वा महाजयं यथा भवत्येवं यजेत
यतिरिति गम्यते, ततो भवन्तोऽप्येवमेव यजन्तामिति भावः
तिष्ठवचनव्यत्यंयन वा ' जहय ' ति यजना, कर्मि-
त्याह—' जयणसिद्धे ' ति प्राकृतत्वाच्छ्रेष्ठयज्ञं, श्रेष्ठवचनेन
चेतद्यजन एव स्थिष्टं कुशला वदन्ति, एव एव च कर्मप्र-
णादनापाय इत्युक्तं भवतीति सूत्रार्थः ।

यदीदृग्गुणः श्रेष्ठयज्ञं यजेत अतस्त्वमपीदृग्गुण एव, तथा च
ते यजमानस्य कान्युपकरणानि का वा यजनविधिपरित्यभि-
प्रायणं त एवमाहुः—

के ते जोई के व ते जोइठाण ?,

का ते सूया किं च ते कारिमंङ्गं ? ।

एहा य ते कयरा संति भिक्खु ?,

कयरेण होमेण हुणामि जोई ? ॥ ४३ ॥

किम्, अयमर्थः—किंरूपं ते—तव ' ज्योति ' रिति अग्निः ' के
व ते जोइठाण ' ति किं वा ते—तव ज्योतिःस्थाने यत्र ज्यो-
तिर्निधीयते, का श्रुयो ?—घृतादिप्रक्षोपका द्रव्यैः, ' किं च'
ति किं वा करीपः—प्रतीतः स पत्राङ्गम्—अग्न्यर्हापनका-
रणं करीपाङ्गं येनासौ सन्धुह्यते, एधाश्च—स्मिधो यका-
भिरग्निः प्रज्वालयेते, ते—तव कतरा इति—का ? ' संति—' ति
स्य गम्यमानत्वाच्छ्रान्तश्च—दुरितोपशमनहेतुरध्ययनप-
द्धतिः कतरति प्रक्रमः, ' भिक्खु ' इति भिक्षो ! कतरणं हो-
मेन—हवनविधिना, समेन धावतीः यादिवत् तृतीया जुहा-
पि—आहुतिभिः प्रीणयांस, किं ?—ज्योतिः—अग्निर्नैव हि जी-
वितकायसमारम्भनिषेधेन ह्यस्मदभिमतो होमः ' तर्हुपक-
रणानि च पूर्वैः निषिद्धानीति केषु भवतो यजनसम्भवः ?
इति सूत्रार्थः ।

मुनिराह—

तयो जोई जीवो जोइठाणं,

जोगा भुया सरीरं करीसंङ्गं ।

कम्म एहा संजमजोग संती,

होमं हुणाभी इसियं पसत्थं ॥ ४४ ॥

तपो—बाह्याभ्यन्तरभेदभिन्नं ज्योतिः—अग्निः, यथा हि-
ज्योतिरिन्धनानि भस्मीकरोत्येवं तपोऽपि भावेन्धनानि—
कर्माणि, जीयो—जन्तुज्योतिः स्थानं—तपोज्योतिषस्तदाथ-
यत्वात्, युज्यन्ते—सम्बध्यन्ते स्वकर्मणोति योगाः—मना-
वाकायाः श्रुवः, ते हि शुभव्यापाराः क्लेशस्थानीयाः, तपो-
ज्योतिषो ज्वलनहेतुभूताः तत्र संस्थाप्यन्त इति, शरीरं—क-
रीपाङ्गं, तेनैव हि तपोज्योतिरुद्दीप्यते, तद्वायभाविष्यात्स्य,
कर्म—उक्तरूपम् एधास्तस्यैव तपसा भस्मीभावनयनात्,
' संजमजोग ' ति संयमयोगाः—संयमव्यापाराः शान्तिः
सर्वप्रणयुपद्रवापहारित्वात्तेषां, तथा ' होमं ' ति होमेन
जुहाति तपोज्योतिरिति गम्यते, श्रुषीणां—मुनीनां सम्बन्धि-
ना ' पसत्थं ' ति प्रशस्तेन जीवोपघातरहितत्वेन विवेकभिः
स्थापितेन सम्यक्चारित्र्येणैति भावः । अनेन च कतरणं होम-
न जुहापि ज्योतिरिति प्रत्युक्तामिति सूत्रार्थः । तदेतन् ' किं
माहना जोइसमारहंता ' इत्यादिना लोकप्रसिद्धयज्ञानां स्ना-
नस्य च निषिद्धत्वाद्यज्ञस्वरूपं तैः पृष्टं कथितं च मुनिना ।

इदानीं स्नानस्वरूपं विपुच्छिन्नव इदमाहुः—

के ते हरए के य ते संतितित्थे ?,

कहंमि एहाओ व रयं जहामि ? ।

आयक्ख गे संजय ! जक्खपूहया, !

इच्छामु नाउं भवओ सगासे ॥ ४५ ॥

कस्ते—तव हृदः—नदः ?, ' के य ते संतितित्थे ' ति किं च
' ते '—तव शान्त्यै—पापोपशमननिमित्तं तीर्थं—पुण्यक्षेत्रं—
शान्तितीर्थम्, अथवा—' कानि च ' किरूपाणि ' ते '—तव स-
न्ति—विद्यन्ते तीर्थानि—संस्मारेद्दधिनरलोपायभूतानि, लोक-
प्रसिद्धतीर्थानि हि न्यया निषिद्धानीति, तथा च—' क-
हिमि एहाओ व ' ति याशब्दस्य भिन्नकर्मत्वात्कस्मिन् वा
ज्ञातः—शुचिभूतो रज इव रजः—कर्म जहार्हास—त्यजसि-
त्वं ?, गम्भीराभिप्रायो हि भवास्तत् किमस्माकमिव भवतो
ऽपि हृदतीर्थे एव शुद्धिस्थानमन्येदिति न विद्य इति भावः—
आचक्ष्व—व्यक्तं वद संयत ! यत्तपूजित ! इच्छामः—अ-
भिलषामो ज्ञातुम्—अवगन्तुं भवतः—तव सकाशे—
समीपे इति सूत्रार्थः ।

मुनिराह—

धम्मं हरए बंभे संतितित्थे,

अणाविले अत्तपसन्नलेसे ।

जहि मि एहाओ विमलो विसुद्धो,

सुभीइभूओ पजहामि दोसं ॥ ४६ ॥

एयं भिणाणं कुमलेण दिदुं,

महासिणाणं इमिणं पसत्थं ।

जहिं सि एहाया विमला विसुद्धा,

महारिसी उन्नमं ठायं पत्ति ॥ ४७ ॥

धर्मः-अहिंसाध्यात्मको हि-कर्मरजोऽपहन्त्वाद् ब्रह्म-
 ति-ब्रह्मचर्यं शान्तितीर्थं तदासंयमनं हि सकलमलमूलं रा-
 गद्वेषाद्युन्मूलितावेव भवतः, तदुन्मूलनाच्च न कदाचिन्मलस्य
 सम्भवाऽस्ति, सत्याद्युपलक्षणं चेतत्, तथा चाऽऽह-“ब्रह्म-
 चर्येण सत्येन, तपसा संयमेन च । मातङ्गर्षिर्गतः शुद्धिं, न
 शुद्धिस्तीर्थयात्रया ॥ १ ॥ ” अथवा-‘ ब्रह्म ’ ति ब्रह्मचर्यवन्तो
 मनुक्त्वापादभेदापचारद्वा साधव उच्यन्ते, सुख्यत्ययाच्चै-
 कवचनं, सान्नि-विद्यन्ते तीर्थानि ममेति गम्यते, उक्तं हि-
 “साधूनां दर्शनं श्रेष्ठं, तीर्थभूता हि साधवः । तीर्थं पुनानि
 कालेन, सद्यः साधुसमागमः ॥ १ ॥ ” किं च-भवत्प्रतीत-
 तीर्थानि प्राण्युपमहहेतुनया प्रयुत मलोपचर्यानिर्मलानानि
 कुनन्तेपां शुद्धिहेतुना ? तथा चाक्रम-“ कुर्याद्वपमदह तु,
 अहन्यहनि मज्जनम् । सागराणापि कृत्स्नं, वध्रको नैव शुद्धय-
 ति ॥ १ ॥ ” इदशान्ततीर्थे एव विशिनापि-अनावल्ले
 मिथ्यात्वगुप्तिविगधनादिभिरकलुष अनावल्ल्यादेवान्मनो-
 जीवस्य प्रसन्ना-मनागप्यकलुषा पाताद्यन्यतरा लक्ष्या यस्मि
 स्तदान्मप्रसन्नलेश्य तस्मिन्, अथवा-आमा प्राणनामिह परत्र
 च हिता प्राप्ता वा तेषु प्रसन्नलेश्या-उत्कृष्टा यस्मिस्तदान्म-
 प्रसन्नलेश्य तस्मिन्श्रयाधे भ्रमहेद्, ब्रह्माख्यशान्तितीर्थे च य
 दाह-ब्रह्म शब्देन ब्रह्मचर्यवन्त उच्यन्ते तत्पक्षे वचनविपरिणा-
 मेन विशेषणद्वयं व्याख्ययं, ‘जिह्मि’ ति यत्रास्मि स्नान इव
 ज्ञान-अत्यन्तशुद्धिभवनादिमलो-भावमलरहितोऽत एवा-
 ऽतिविशुद्धो-गतकलङ्कः, ‘सुशीतीभूयो’ ति सुशीतीभूतो
 रागाद्युन्मूलितविग्रहः सुष्टु शं य प्राप्त, पश्यन्त च-‘ सुशी-
 लभूयो’ ति सुष्टु-शोभनं शील-समाधानं चाग्रिं वा-
 भूत-प्राप्तः सुशीलभूतः प्रजहामि-प्रकर्षेण त्यजामि दृ-
 ष्यति-विशुद्धमप्यात्मानं विदुति नयतीति दोषः-कर्म तम्,
 अनेनैतदाह-ममापि हदतीर्थे एव शुद्धिस्थानं परमर्थावधे
 पंचति, निगमथितुमाह-‘एतदि’ त्यनन्तरमुक्तं ज्ञानं-जोर्दानं
 कुशलैः-प्रागुत्कृष्टैर्दृष्टं-प्रक्षिप्तमिदमेव महाज्ञानं, न तु युष्म-
 त्प्रतीतम्, अस्यैव सकलमलापहारित्वाद्, अत एव चेद्
 श्रुषीणां प्रशस्तं-प्रशंसास्पदं, न तु जलस्नानवत्सदोपतया नि
 स्थम्, अस्यैव फलमाह-‘जिह्मि’ ति सुख्यत्ययाद् येन ज्ञा-
 ता विमला विशुद्धा इति च प्राग्वत् महर्षयो-महामुनय उत्तमं
 स्थानं मुक्किलक्षणं प्राप्ताः-गता इति मृशद्वयार्थः इतिः परि-
 समाप्तौ, अर्थातीति पूर्ववद्, गतोऽनुगमः, सम्प्रति नयास्ते
 च प्राग्वदेव । उक्तं १२ अ० । स्था० । ती० । द्य० ।
 प्रश्न० । राजगृहनगरं श्रेणिकस्याध्यापकं, ति० खू० १ उ० ।
 हरिओभाम-हरितावभास-पु० । हरितत्यन अवभासमानं,
 रा० । जी० ।
 हरिकंखीणयर-हरिकंखीनगर-न० । स्थनामख्याते नगरं,
 ती० । “पणामय पासजिणसं, हरिकंखीणयरचेइयनिविट्टं । त-
 स्सेव कणपमपं, भणामि दिहलिअरुणपमयं ॥ १ ॥ ” गुज्जर-
 धराए हरिकंखी नामो अभिगमो गामो अरुइ । तथा जि-
 णभवणं उरुगामहरं सान्निहियपाडिहरा मिरपासनाहप-
 डिमा विअहपुआहि पूरुज्जइ भविअजणणं ति काउं ।
 अअया चालुक्कवंसपइवणं मिरिभीमदेवगज्जे तुरुक्कमंडलाओ
 आगप्रसं, सवलवाहणण अतनुचुक्काभिहाणमण्णारण, अण-
 हिलयाइयपट्टगगदं भंजिजा चलेनण दिट्टं हरिकंखी-
 २६६

गामं तं चेइयं । भउक्क पविमिजा भग्गा भगवओ पासनाहप-
 डिमा । नं च गाम उवइविजा चलिओ सदुगं परं मण्णारं ।
 पुणो वमिओ गामो समागया गुडुयसावया भगवन्तं भग्गं
 तं निरुवजा परुणपर भंणओऽहियती अहो ! भगवओ
 महामहणम्मआव कहे नाम भंणो विहिओ विलाएहि, कथ
 पुण सा भगवओ तारिखी कला गयं ति ? । तओ तसि प-
 सुत्ताणं सुमिणं आइट्टमहिट्टायगसुंरहि, जहा एयाए पाडिमाए
 खंडाणि सव्वाणि एगट्टीकाऊण गभहरं ठविजा दुवार-
 कथाइं कथिजा भयं दाऊणं छुम्मामे जाय पाडिशालेयव्वं ।
 तओ परं दुवारमुग्घाडियव्वं पाडिमा निरुक्खियव्वा संपुष्-
 मंगोवंगा हाहिइ । गुट्टिणहि भोगं काऊणं तंइय कयं जाव पं-
 च मासा वालीणा, छुट्टस्स पारंते उम्सुगीहाऊणं गोण्डुएहि
 दुवारमुग्घाडियं जाव दिट्टा भगवओ संपुण्णंगा-
 वंगकण्णा केवलं ठाणं ठाणं मसानवहपूरिआ । तओ तत्त-
 मविथारिजा तदि आइओ सुत्तधारा । तेण टंकियाए मसा
 छिदिउमारडा जाव निसरियं मसंहितो रुहरं । तओ भी-
 ओ गुट्टिओ भूओ-भूओ भोगाएहि पसाएउमारजा,
 तओ रत्तीए सुमिणा आइट्टमहिट्टायगहि, जहा-न सोइणं
 कयं तुम्महि जयो अपुआए वि छुम्मामाए दुआरमुग्घाडि-
 आमाति । दारे दिट्टा पाससाभिस्स पाडिमा निरुवइयअखंडि-
 अंगोवगा केवलं नहमुत्तीसु अंगुट्टं य मणां तुच्छा, परिट्टि-
 यंगुट्टियापुव्वं च पूरओ पयच्छागच्छंति चाउहिजाओ
 सधा, कंति जत्तामहसयं । एवं च सुकरकारी माहण-
 तिदी मिरिपासनाहो ” इय हरिकंखीनयरं, पारट्टिअस्सास-
 एण तणयस्स । मिरिजिणपहमूगीहि, कण्णा विहओ स-
 मानयं ॥ १ ॥ ” इति । ती० २८ कल्प ।
 हरिकंत-हरिकान्त-पुं० । दक्षिणात्यानां कुमाराखामिन्द्रे, भ०
 ३ श० ८ उ० । स्था० । स० । प्रज्ञा० ।
 हरिकंतप्यवायह-हरिकान्ताप्रपातह-पुं० । हरिकान्तायाः
 महानद्याः प्रपातह, हरिकान्तोत्कृष्टा महानदी यत्र निप-
 तति, यत्र हरिक्कुण्डत्वमानो हरिहृदीपसमानेन हरिकान्ता-
 देवीडीपेन सभवेन भूपितमध्यभागः स हरिकान्ताप्रपात-
 ह इति । स्था० २ टा० ३ उ० ।
 हरिकंता-हरिकान्ता-खी० । हरिवर्षे महानद्याम्, रा० ।
 ज० । स० । हरिकान्ता तु महापद्महृदा देवाक्षरेण तारणेन
 निर्गत्य पञ्चोत्तराणि षोडश शतानि सान्तिरेकाणि उत्तरा-
 मिमुखीपर्वतेन गत्वा सान्तिरेक्योजनशतद्वयप्रमाणेन प्र-
 पानेन हरिकान्ताकुरेड नथैव प्रपति । मकरमुखाजिह्वा-
 काप्रमाणं पूर्वोक्तादिगुणं, ततः प्रपातकुरेडादुत्तरतारणेन निर्-
 गत्य हरिवर्षमध्यभागवर्तिनं गन्धापातिशृत्तवैताख्यं योज-
 ननासम्प्राप्ता पश्चिमाभिमुखीभूता पदपञ्चाशता सारिरसहस्रैः
 समग्रा समुद्रमभिगच्छति, इयं च हरिकान्ता प्रमाणतो रो-
 हित्रदीतो द्विगुणति । स्था० २ टा० ३ उ० ।
 हरिकंताकूड-हरिकान्ताकूट-पुं० । नदीदेवतासत्के कूट, स्था० ८
 टा० ३ उ० । जम्बूद्वीप महाहिमवतः पष्ठ कूट, स्था० २ टा० ३ उ० ।
 हरिकरण-हरिकरण-पुं० । अपरनाभक अन्तर्द्वीप, न० ।
 हरिकूड-हरिकूट-पुं० । नीलवर्षवत्स्य नीलवत्कूटादक्षिणतः
 सहस्रप्रमाणं विद्युत्प्रभवत्किंटे, स्था० ६ टा० ३ उ० ।

हरिकूट

माह्यवद्वलकारपर्वतस्य कूटे, निषधवर्षधरस्य पञ्चमं कूटं च । जं० १ वल० ।

हरिकेशीबल-हरिकेशीबल-पुं० । स्वनामख्याते साधौ, उत्त० १२ अ० । (अत्रत्या सर्धां वक्रव्यता 'हरिएस' शब्देऽस्मिन्नेव भागेऽनुपदमेव गता ।)

हरिचंद्र-हरिचन्द्र-पुं० । अयोध्यायामिहवाकुवंशे त्रिशङ्कुपुत्रे उशीनरनृपसुतायाः सुतारादंश्याः पत्न्यौ रोहिताश्वधितरि, ती० । कल्प० । आ० म० । (वनवराहरूपधारिभ्यां देवाभ्यां हरिश्चन्द्रस्य परीक्षेति 'वाणागर्सी'शब्दं षष्ठ्यं भागे दर्शितम् ।) साकेतनगरवास्तव्यं गृहपतौ, अन्त० ६ वर्गं ५ अ० । (स च बीरान्तिके प्रसज्य दश वर्षाणि भ्रामर्यं परिपाल्य विपुलपर्वते सिद्ध इत्यन्तकृद्दशानां षष्ठ्यवर्गस्य पञ्चमाध्ययनं सूचितम् ।)

हरिचंद्रश-देशी--कुङ्कुमं, दे० ना० ८ वर्गं ६५ गाथा ।

हरिण-हरिण-पुं० । मृगं, प्रथ० २६ द्वार ।

हरिसिंदी-हरिनन्दी-पुं० । उज्जयिनीधास्तव्ये स्वनामख्याते गृहपतौ, च० १० २ अधि० ४ लक्ष० । (अत्रत्या वक्रव्यता 'उज्जुववहार' शब्दे द्वितीयभागे ७३६ पृष्ठं गता ।)

हरिशेगमेमि(ण) हरिनैगमेमिन्-पुं० । हरिरिन्द्रस्तन्मन्मन्धि-त्वात् हरिनैगमेमी । भ० ५ श० ५ उ० । शकस्य पदानिकटकनायके, कल्प० १ अधि० २ लक्ष् । हरिरिन्द्रस्य नैगममादेशमिच्छन्तीति हरिनैगमेमी । अथवा-हरिरिन्द्रस्य नैगमेमी नामा देवः यो देवानन्दयायाः कुक्षेर्धीरजिनमपहृत्य त्रिशलागर्भे प्रावेशयत् । आ० म० २ अ० । ('वीर'शब्दं षष्ठ्यं भागे वक्रव्यताऽस्य द्रष्टव्या ।) शकस्य देवेन्द्रस्य पदान्यनीकाधिपतौ, म्या० ७ डा० ३ उ० ।

हरितग-हरितक-पुं० । नीलकं दूर्वादिवनस्पतौ, प्रश्न० ३ संव० द्वार । प्रज्ञा० ।

से किं तं हरिया ? , हरिया अणुगविहा पस्यता , तं तथा--" अजोरुह वांडाणे , हरितग तह तंदुलेजगतणे य । वत्थल पोरग मज्जा-रयाइ विज्जी य पालका ॥३७॥ दगपिप्पली य दन्वी, मांत्तिय माए तहेव मंडुकी । मूलग सरिमव अंबिल, माएय जियंतए चव ॥३८॥ तुलम करह ओरालं, फणिज्जए अज्जए य भूयणए । वारगदमण-गमरुयग, मतपुंफिदीवरं य तथा ॥ ३६ ॥" जे या वच्चा तहप्यगारा । से से हरिया । प्रज्ञा० १ पद ।

'हरितगंरिज्जमाणा'-हरितकाश्च ते नीलका रेरिज्यमाना-श्च देदीप्यमाना हरितकंरिज्यमानाः । भ० १ श० २ उ० ।

हरिष्पवायदह-हरिष्पवातहृद्-पुं० । हरिष्पवाः प्रपापतहृद्, स्था० । 'हरिष्पवायदह' च 'वि'त्तं हरिष्पदी-प्रागुक्त्वान्ना यत्र निपतति । यश्च द्वे शंते चत्वारिंशदधिकं आयामावष्कम्भाभ्यां सप्तशतानि एकानपष्टपधिकानि परिक्षेपणं यस्य च मध्य-भागे हरिदेवतास्त्रीपः द्वात्रिंशद्यांजनायामावष्कम्भः एकोत्तर-शतपरिक्षेपः जलान्ताद् द्विक्रोशाच्छिन्ना हरिदेवताभवन-भूषितोपरितनभागोऽसौ हरिष्पवातहृद् इति । म्या० २ डा० ३ उ० ।

हरिभद्र-हरिभद्र-पुं० । श्वनामख्यातजिनभद्रनिगदानुस्यारि

णि विद्याधरकुलतिलकाचार्यजिनदत्तशिष्ये धर्मतो पाकिनीमहत्तरासुनौ स्वनामख्याते आचार्ये, आच० ६ अ० १० १० । हरिभद्रसूरिवृत्तलेशम्बेवं प्रभायन्नरिनादाद्याख्यायत-- चित्रकूटनगरे हरिभद्रो नाम विद्यागर्वाधमातां ब्राह्मण आसीत् । स च यद्वाक्यं नाह बाहुं शक्नुयाम् तस्य शिष्यः स्यामिति कृतप्रतिहः, "चक्रिजुगं हरिपणमं, पणमं चक्रीण कसर्वा चकी । कसव चकी कसव, चुचकी कसीय चकी या" इति गार्थां भणन्ती याकिनी नाम महत्तरिकां तदर्धपरिज्ञानाय पृष्टवान्, सा च तं स्याचार्यपार्श्वे नीत्याऽदीक्षयत् । तत्र सोऽल्लं स-मयमध्यगमत्, हंसपद्महंसनामानौ च शिष्यौ अदीक्षयत् । तौ च प्रमाणशास्त्रार्थाज्जगामया बौद्धेषु गतां, तत्र अनाघतिहातौ मारितौ । ततः क्रुद्धेन हरिभद्रसूरिणा अग्नावाहातुं स-परिवारो बौद्धाचार्य आहृष्टः, ततो गुरुणाऽनुकम्पया मोक्षितः । तन्नु स हरिभद्रश्चतुर्दश शतानि प्रबन्धानां चाक्रो, विक्रमवर्षे ३३५ अयमास । द्वितीयोऽपि हरिभद्रसूरिः नागेन्द्रगच्छुयाऽऽनन्दसूरिशिष्यः कलिकालगतमधिकद्वारकः तत्रप्रयोघाघनकप्रन्थकर्ता, अय विक्रमवर्षे १२३५--१२६० मध्ये आसीत् । तथा श्रीहरिभद्रसूरिणा सौगता हुता एव हांतुमारभ्य मुक्ता वा कुत्र वाऽप्यं संवन्तो वसंत इत्याध्वन्य श्रीहरिभद्रसूरिभिः सौगता हांतुं चे आहृष्टास्तदनु गुरुभिर्ज्ञाते स्माधू माहती ताभ्यां "गुणसेणि आगि-सम्मा, सीहाणं दाधे" न्यादि चरित्रकथनमूलगाथात्रयं दत्तं, ततः प्रबुद्धेन सूरिणा ते मुक्ता इति तत्रप्रबन्ध । प्रभावकचरित्रे तु पणपुर्वकं वादं जितः सौगतगुरुः स्वयमप्य तत्तकटाहतेषु प्राविशार्दति । तथा तत्रैव इह किल कथयामि केचिद्विद्वथे गुरुतर्मन्त्रज्ञप्रभावतोऽत्र सुगतमनबुधान् विदुष्य तेषु तु हरिभद्रगुरुर्जुहाव तैलेन, इत्यापि लिखितमस्तीति । ही० १ प्रका० । पञ्चाशकाख्यप्रकरणकारके आचार्ये, पञ्चा० १६ वि० ० । 'आचार्यहरिभद्रेण, दृष्टया सन्तापसङ्गता । चैत्यवन्दनसूत्रस्य, धूमिलैलितविस्तरा ॥ १ ॥" ल० । अनुयोगद्वारटीकाकारके, ज्यो० २ पाहु० । "मध्ये समस्तभूषीढं यशो यस्याभिवर्द्धं । तस्मै श्रीहरिभद्राय, तमष्टीकार्वाधायिने ॥ १ ॥" ल० ।

हरिमन्थ-हरिमन्थ-ल० । धान्यविशेषं, प्रथ० १५६ द्वार । कृष्णचणके, ध० २ अधि० । ग० । नि० ५० ।

हरिमहासई-हरिमहानदी-स्त्री० । निषधपर्वते पद्महृदनिर्गते महानदीभेदे, जं० ४ वल० । ('तिगिच्छदह' शब्दं चतुर्थ-भागे २२४० पृष्ठे व्याख्यातैवा ।)

हरिमिच्छ-हरिमिच्छ-पुं० । कृष्णचणके, दश० ६ अ० ।

हरिमैला-हरिमैला-स्त्री० । वनस्पतिविशेषं, औ० ।

हरिय-हरित-त्रि० । शुक्रपुरुषवद् वर्णविशेषपरिणतं, हरितमे-दे च इति वृद्धाः । औ० । उपरि बीजेषु, सूत्र० १ धु० ६ अ० । का० । अङ्कुराङ्गिअशीज, वृ० । मधुरसृणादिवि-शेषं, स्था० ६ डा० ३ अ० । दूर्वादिके, भ० ७ श० ६ उ० । प्रश्न० । सूत्र० । आच० । शाकुंल, जी० ३ प्रति० ४ अधि० । हरितसूत्रममत्यस्ताभिनवाङ्गिजे पृथिवीसमानवर्णे, स्था० ८ डा० ३ उ० । तन्दुलीयकाध्यारुहप्रसुलवदरकमा-जांग्पादिकाणिजीपालक्यार्देषु, आच० १ धु० १ अ० ५६० ।

कइ खं भंते हरियकाया हरियकायमया पल्लता ? , गोयमा ! तन्नो हरियकाया तन्नो हरियकायसया पल्लता , फलसहस्मं च विटवद्दारां फलसहस्मं च खालवद्दारां , ते सन्वे हरितकायमेव समोयंरति ।

'कइ खं' मित्यादि . कति भवन्त ! हरितकायाः कति ह रितकायशतानि प्रकृतानि ! भगवानाह-गौतम ! त्रयो ह- रितकायाः प्रकृता-जलजाः स्थलजा उभयजाः , एकैकस्मि- न् शतप्रधानरभेदानामिति , त्रीणि हरितकायशतानि । 'फलसहस्मं च' स्यादि . फलसहस्मं च 'वृन्तबन्धानां' वृ- न्ताकप्रभृतीनां फलसहस्मं च खालवद्दारां . 'तेऽपि सर्वे' इत्यादि . तेऽपि सर्वे भेदा अपिशब्दादन्येऽपि तथाविधाः हरितकायमेव समवतरन्ति-हरितकायऽन्तर्भवन्ति हरि- तकायोऽपि वनस्पतौ वनस्पतिरपि स्थावरेषु स्थावरा अपि जीवेषु जी० ३ प्रांत० १ उ० जात्यार्यभेदे . प्रका० १ पद । (वक्रव्यता 'आर्यारय' शब्द द्वितीयभागे ३३७ पृष्ठ उक्ता ।)

हरियम-हरितक-पुं० । जीरकार्दिक . चं० प्र० २० पादु० । म० । सू० प्र० । स्था० । ह्रस्ववृणं . का० १ ध्रु० १ अ० ।

हरियपयसी-हरितपयी-स्त्री० । कपुत्रिदृष्टेषु राकां दण्डं द- च्चा देशनापहारार्थमागन्तुकः पुरुषो मार्यते गृहस्थापरिग्रात् आर्द्रवृक्षशाखा चिह्नं क्रियते योऽप्यन्योऽविज्ञात आगमिष्य- ति सोऽप्येवं मदिष्यतीति सूचकं चिह्नं . वृ० १ उ० २ प्रक० ।

हरियकंति-हरितकान्ति-स्त्री० । शाकबहुलदंश शाकभक्षणे . वृ० १ उ० २ प्रक० । औ० ।

हरियभइ-हरितभद्र-पुं० । यक्षभेदे . प्रका० १ पद ।

हरियभोयण-हरितभोजन-न० । हरितानि मधुरदण्डकडुभा- गडादीनि पत्र . भुज्यन्ते इति भोजनानि । औ० । मधुरदण्डादि- ंशेषरूपेषु भोजनेषु . स्था० ६ टा० ३ उ० ।

हरियभोयणा-हरितभोजना-स्त्री० । हरितानि भोजनानि यसयां सा हरितभोजना । हरितभोजनव्याम् . आव० ४ अ० ।

हरियवेकलियवणाम-हरितवैहृयवर्णाभ-पुं० । हरितश्चासौ वरुणियवर्णाभश्चेति । नीलवर्णे वैहृयभेदे . म० १६ श० ६ उ० ।

हरियसाग-हरितशाक-न० । पत्रशाकं . विपा० १ ध्रु० ८ अ० ।

हरियसुहुम-हरितसूत्रम-न० । अत्यन्ताभिनवाङ्गिणं पृथिवी- समानवर्णे हरितकं . स्था० ८ टा० ३ उ० । दश० । कल्प० ।

से किं तं हरियसुहुमे ! हरियसुहुमे पंचविहे पणत्ते , तं जहा-कियेहे ० जाव सुक्लिं अत्थि हरियसुहुमे । पुढवी- समाखवसए खामं पल्लते , जे निग्गंथाण वा निग्गंथीणं वा ० जाव पडिलेहि यव्वे भवइ । से तं हरियसुहुमे । कल्प० ३ अधि० ६ ऋण ।

हरिया-हरिता-स्त्री० । जम्बूद्वीपे पूर्वाधरेण लवणसमुद्रं स- मुत्सर्पन्त्यां स्वनामख्यातायां नद्याम् . स० १४ सम० ।

हरियाल-हरिताल-पुं० । पृथिवीकायकर (जी० ३ प्राति० ४ अधि० ।) वर्षकद्रव्ये . का० १ ध्रु० १ अ० । आखा० ।

हरियालगुलिया-हरितालगुटिका-स्त्री० । हरितालकासार- निर्धनितगुटिकायाम् . जी० ३ प्रांत० ४ अधि० । रा० ।

हरियालभेय-हरितालभेद-पुं० । हारतालकाच्छेदे . जी० ३ प्राति० ४ अधि० । रा० ।

हरियालिया-हरितालिका-स्त्री० । दुर्वायाम् . का० १ ध्रु० १ अ० । दे० ना० । कल्प० । पृथिवीविकारवर्णकद्रव्ये . रा० । जं० ।

हरियाहडिया-हृताहृतिका-स्त्री० । पूर्व हृते पश्चाद् हृतम् आनी- तं घनं हृताहृतं तदव हृताहृतिका । स्वार्थे कप्रत्ययः . अ- नियत्नेनैतं स्वार्थिकप्रत्ययप्रकृतिलिङ्गवचनातीति घञमादत्र रुटिनः स्त्रीलिङ्गनिर्देशः । स्तनैः पूर्वं हृते पश्चादानीन . वृ० १ उ० ३ प्रक० ।

हरिताहृतिका-त्रि० । हारतेषु घनस्पतिषु आहृतं हरिता- हृतिका । घनस्पतिष्वहृते . स्तेनानीनप्रतीकख्यायां च । इय० ८ उ० । ('उवदि' शब्दे द्वितीयभागे १०७५ पृष्ठ हृताहृतिकाव- क्तप्रहणं निषिद्धम् ।)

हरिरेणु-हरिरेणु-पुं० । नीलवर्णपाशौ . का० १ ध्रु० १६ अ० ।

हरिल-हरिल-पुं० । नागदत्ता-यशोमती-रत्नवतीनाम्नां ब्रह्म- वत्सवृत्तिभार्याणां पितरि . उत्स० १३ अ० ।

हरिवंस-हरिवंश-पुं० । हरिः-पूर्वभववैरिसुरानीतहरिषर्षक्षत्र- युगलं तस्य वंशो हरिवंशः । कल्प० १ अधि० २ ऋण । हरेः पुरु- षांशेषस्य वंशो हरिवंशः । हरिवर्षजानहरिनाम्नः पुरुषजा- तायां पुत्रपौत्रादिपरम्परायाम् . स्था० १० टा० ३ उ० । कल्प० । कौशाभ्यांनगरं केनचिद् राजा काचित् शालापति- भार्या वनमाला नाम्नी सुरूपति स्यान्तःपुं क्लृप्ता . स शा- लापतिस्तस्या वियोगेन विकला जाता यं कंचन पश्यति तं वनमाला घनमालेति जल्पति । एवं च कौतुकाक्षिप्त- नेकैः लोकैः परिबृतः पुत्रे भ्रमन् वनमालया समं कीर्तना राज्ञा हृष्टस्तन्धास्याभिरनुचितं कृतम् . इति चिन्तयन्ती तौ दम्पती तदाणात् विद्युर्यातेन मृतौ हरिवर्षक्षेत्रे युग- लिन्धन समुत्पन्नौ . शालापतिश्च तौ मृतौ धृत्वा आः पा- पिताः पापं लभन् . इति सावधानोऽभूत् । ततोऽसौ वैरा- ग्यात्पल्लव्या व्यन्तराऽभूत् . विभङ्गहानेन च तौ हृष्टौ चिन्तितवान् . अहं ! इमौ महारिणौ युगलसुखमनुभूय वयौ भविष्यतस्तत इमी दुर्गतौ पातयामीति विचिन्त्य स्वशक्त्या संक्षिप्तदेहौ तौ इहानीतवान् . आनीय च राज्यं दत्त्वा सप्त व्यसनानि शिक्षितौ . ततस्ती तथाभूतौ नरकं गतौ । अथ तस्य वंशो हरिवंशः । कल्प० १ अधि० २ ऋण । आ० म० ।

हरिवंसकुलुत्पत्ति-हरिवंशकुलोत्पत्ति-स्त्री० । हरिवंशलक्षण- स्य कुलस्यात्पत्तौ . स्था० १० टा० ३ उ० । (अस्या व्याख्या 'अच्छर' शब्दे प्रथमभागे २०० पृष्ठ गता ।)

हरिवंसग-हरिवंशक-पुं० । हरिवंशजे मनुष्ये . स्था० ६ टा० ३ उ० ।

हरिवंसगंडिया-हरिवंशगण्डिका-स्त्री० । हरिवंशमात्रवक्रव्य- तार्थाधिकारानुगतायां वाक्यपदानौ . स० ।

हरिवास-हरिवास-पुं० । जम्बूद्वीपस्य भरतापक्ष्या तृतीय व- र्णक्षेत्र . स्वनामख्यातं तदधिपतिवैवे च । स्था० १० टा० ३ उ० ।

कहि खं भन्ते ! जम्बुद्वीपे दीवे हरिवासे खामं वामे पणत्ते १ , गोयमा ! यिसहस्स वासहरपववयस्स द्दक्षिसेखं

महाहिमवन्तवामहरपञ्चयस्म उत्तरं पुरन्थिमलवगसमुद्द-
 स्म पञ्चत्थिमं पञ्चत्थिमलवगसमुद्दस्म पुरन्थिमं एत्थ
 मं जम्बुद्वीपे दीवे हरिवामं गामं वामे पण्णत्ते, एवं ०जाव
 पञ्चत्थिमिन्नाए कोडीए पञ्चत्थिमिन्लं लवगसमुद्दं पुट्टे
 अद्दु जोज्जणमहस्माइं चत्तारि अ एगवीमं जोज्जणमए एगं
 च एगुणवीमइभाणं जोज्जणमस्म विक्खम्भेणं, तस्म बाहा
 पुरन्थिमपञ्चत्थिमं तं तं जोज्जणमहस्माइं तिप्पि अ
 एगमंद्दु जोज्जणमए ल्ख एगुणवीमइभाए जोज्जणमस्म
 अद्दुभागं च आयामंणंति १ । तस्म जीवा उत्तरं पाईणप-
 डीणायया दुहा लवगसमुद्दं पुट्टा पुरन्थिमिन्नाए कोडीए पु-
 रन्थिमिन्लं ०जाव लवगसमुद्दं पुट्टा तेवत्तारि जोज्जणमहस्माइं
 णव य एमुत्तरे जोज्जणमए सत्तं य एगुणवीमइभाए
 जोज्जणमस्म अद्दुभागं च आयामंणं २ । तस्म धणुं दाहिणं
 चउगसीइं जोज्जणमहस्माइं सालम जायणाइं चत्तारि
 एगुणवीमइभाए जोज्जणमस्म परिकखेवेथं ३ । हरिवामस्म
 णं भंते ! वासस्म केरिसए आगारभावपडोअरे पण्णत्ते १,
 गोअमा ! बहुममरमणिजे भूमिभागं पण्णत्ते ०जाव मणीहिं
 तण्हि अ उवसांभिए एवं मणीणं तणाण य वष्सा गन्धो
 फासो महे भाणिअव्वो । हरिवामं णं तत्थ तत्थ
 देम तहिं तहिं चइवे सुद्धा सुद्धिअओ एवं जो सुममाए
 अणुभावा सो चए अपरिमसो वत्तवो ति । कहि णं भन्ते !
 हरिवामं वामं विअडावई गामं वट्टेअद्दुपव्वए पण्णत्ते १,
 गोअमा ! हरीए महाणईए पञ्चत्थिमं हरिकंताए महाणईए
 पुरन्थिमं हरिवामस्म वामस्म बहुमज्जदेसभाए एत्थ णं
 विअडावई गामं वट्टेअद्दुपव्वए पण्णत्ते , एवं जो चए
 महावइस्म विक्खंभुच्चत्तुव्वहपरिकखेवमंठाणवसावामो सो
 चए विअडावइस्म वि भाणिअव्वो , णवरं अरुणा
 देवा पउमावई ०जाव विअडावइवणाभाइं अरुणे अ इत्थ-
 देव महिड्डीए एवं ०जाव दाहिणं गयहाणी णअव्वा,
 मे केण्हणं भन्ते ! एवं वुच्चह हरिवामे, वामे १,
 गोअमा ! हरिवामं णं वामे मणुआ अरुणा
 अरुणाभामा सआ णं संखदलमम्मिकामा हरिवामं अ
 इत्थ देव महिड्डीए ०जाव पलिआवमट्टिइए परिवसइ, मे
 तण्हणं गोअमा ! एवं वुच्चह । (सू० ८२)

कहि णं भन्ते ! जम्बुद्वीपे दीवे इत्यादि, व्यक्र, नम्रं अष्टौ
 वाजनसहस्राणि चत्वारि च याजनशतानि एकविंशत्याधि-
 कानि एकैकोनविंशतितमं भागं याजनस्य विष्कम्भेन, म-
 हाहिमवता द्विगुणावष्कम्भकत्वादि । अधुनाऽभ्य बाहा-
 दित्रयमाह—'तस्म बाहा' इत्यादि, 'तस्म जीवा' इत्यादि,
 'तस्म धणुं' इत्यादि, सूत्रप्रयमाप व्यक्रम् । अथास्य स्वरूपं
 पिपूच्छपुराह—'हरिवास्त' इत्यादि, हरिवर्षस्य वर्षस्य अ-

गवन् ! कौटश आकारभावप्रलवतारः प्रकृतः ? , गौतम !
 बहुममरमणीया भूमिभागः प्रकृतः, अत्रानिदेशवाक्यमाह—
 यावन्मर्गाभस्तुणेश्वापशोभितः, एवं मणीनां तृणानां च व-
 णी गन्धः स्पर्श शब्दश्च भणितव्यः, पञ्चवर्षेदिकानुसार-
 णत्यथा, अत्र जलाशयस्वरूपं निरूपयन्नाह—'हरिवामं ण'
 इत्यादि, क्षेत्रस्य स्वरूपत्वेन तत्र तत्र देशप्रदेशेषु सुद्धिका-
 व्यां जलशया अस्वता एव सन्तीत्यर्थः, अत्रैकदेशमहणन
 सर्वोऽपि वाप्यादिजलशयाल्लूपको प्रकृतः, अत्र कालनिग-
 यार्थमाह—'एव जो सुममाण' इत्यादि, एवम-उक्तप्रकारेण
 वर्णमानं तस्मिन् क्षेत्रे कः सुखमायाः अत्रमर्षिणीद्वितीया-
 रकस्यानुभावः स एवार्परेशः-सम्पूर्णो वक्रव्य, सुपमा—
 प्रांतभागनामकार्वास्थितकालस्य तत्र समीपत् । अथास्य
 क्षेत्रस्य विभाजकनिर्णयमाह—'कहि णं' इत्यादि, प्रकृतस्य
 व्यक्रम्, उत्तरसूत्रे हरिता-हरिमलिलाया महानद्याः पश्चि-
 माया हर्मिकान्ताया महानद्या, पूर्वस्यां हरिवर्षस्य वर्षस्य बहु-
 मध्यदेशभागं अत्रान्तरे विकटापातिनामा वृत्तवैताह्यपर्वतः
 प्रकृतः, अत्र निगमयल्लाघयार्थमतिदेशसूत्रमाह—एवं विक-
 टापातिवृत्तवैताह्यपर्वते स्थितमाणं य एव शब्दापातिना वि-
 ष्कम्भोच्चत्तुव्वहपरिकखेवमंस्थानानां वर्णव्याप्तो वर्णकप्रन्थ-
 विस्तर, चकारान्तत्रयप्रामादतत्त्वामिगजयान्थादिप्रवहः,
 विकटापातिप्रभाणं विकटापातिवर्णोभानि च तेन विकटा-
 पातीनि नाम, अरुणश्चात्र देव आधिपत्यं परिपालयति तेन
 तद्योगादपि तथा नाम प्रसिद्धम् । आह विसहशनामकदेव-
 द्विकटापातीनि नाम कथमुपपद्यते ? उच्यते-अरुणा विकटा-
 पातिपातिरिति तत्कल्पपुस्तकादिषु आख्यायते, सामानिका-
 दीनामप्यनेनैव नाम्ना प्रसिद्धिरिति सामर्थ्याद्विकटापातीनि ।
 सुस्थितलवणोदाधिपतेगौतमाधिपतित्वाद् गौतमवर्षे इव
 वृहन्नक्षत्रविचारादिषु हरिवर्षे विकटापाती, हरिवर्षे गन्धा-
 पातीत्युक्तं तत्त्वं तु कर्वालगम्यम् । एवं यावदक्षिणस्यां दिशि
 भेगे राजधानी नतव्या । अथ हरिवर्षनामार्थं पिपूच्छपुराह-
 'मे केण्हणं' इत्यादि, प्रकृतसूत्रे सुगमम् । उत्तरसूत्रे हरिवर्षे
 वर्षे कचन मनुजा अरुणा रक्षवर्णाः, अरुणे च चीनपिष्ट-
 दिकम् आसन्नवस्तुनि अरुणप्रकाशं न कुर्वन् अमास्वरत्वाद्
 इमं च न तथा इत्याह--अरुणावभासा इति, कचन-
 श्वेताः ण पूर्ववत्, शब्दलानि--शब्दलानि हि अति-
 श्वेताः स्युस्तथा सर्वाकाशाः--सहशाः तेन तद्योगाद्वि-
 चर्षे क्षेत्रमुच्यते, काऽर्थः ?--हरिशब्देन सूर्यश्चन्द्रश्च तत्र
 कचनमनुष्याः स्यु इवारुणा अरुणावभासाः, सूर्यश्चात्र
 रक्षवर्णप्रस्तावावुद्गच्छन् गृह्यन्ते, कचन चन्द्र इव श्वेताः
 इति, हरय इव हरयो हनुष्याः साध्यवसानलक्षणव्याऽभेद-
 प्रतिपालः, तनस्तद्योगात् क्षेत्रं हरय इति व्यपदिश्यते,
 हरयश्च तत्रर्षे च हरिवर्षे, यदा च मनुष्ययोगात् हरिशब्दः
 क्षेत्रं वर्तते तदा स्वभावाद्बहुवचनान्तः प्रयुज्यते, यदाह
 तत्रार्थेभूलटीकाहृद् गन्वहस्ती--"हरयो विदेहाश्च पञ्चा-
 लादितुल्या" इति, यद्वा-हरिवर्षनामा अत्र देव आधि-
 पत्ये परिपालयति तेन तद्योगादपि हरिवर्षम् । अ० ४ वृत्त० ।

दो हरिवामाई । १. २. ३. ३० ।
 हरिवामकूट-हरिवाकूट-पुं० । जम्बुद्वीपे मन्तरस्य दक्षिणे

हरिवासकूड

महादिमवति वर्षधरपर्वते स्वनामख्याते कूटे , स्थानं ८ अ० ३ उ० । जम्बूद्वीपे हरिवर्षस्य क्षेत्रविंशत्यधिकादिष्टात्वेन स्वनामख्याते कूटे , स्थानं ६ अ० ३ उ० ।

हरिवासय-हरिवासक-पुं० । हरिवर्षे जातो हरिवर्षो वाऽस्य आसः । हरिवर्षे उत्पन्ने , अनु० ।

हरिवाहस-हरिवाहन-पुं० । नन्दीश्वरद्वीपस्य अपरार्धदिक्षी देवे , जित् ३ प्रति० ४ अधि० । द्वी० ।

हरिवैरुलियवष्णाम-हरिवैर्यवर्णाभ-न० । हरिः पित्रो वरुणो, वैर्यं मणिशिशपस्तस्य वरुणो नीलो वैर्यवर्णस्ततो द्रव्यस्तद्भाति यत्तद्विवैर्यवर्णाभम् । स्थानं १० अ० ३ उ० । नीलवैर्यवर्णाभे , म० १६ श० ६ उ० ।

हरिस-हृष-धा० । हर्षे, "वृगादीनामरिः" ॥ ८ । ४ । २३५ ॥ इति श्रुतः ' अरि ' इत्यमरः । हरिसह । हृषयति । प्र० ४ फक् ।

हृष-पुं० । हर्षणं हर्षः । आनु० । मनःप्रसादे . अ० १ अधि० । आ० म० । ज्ञा० । मनसः प्रीतिविशेष, विशे० । रुद्रिगम्याभरणविशेष, श्री० । सन्तोषे, जीवा० २० अधि० । "हरिसवसविस्वामिहिवय" हर्षवर्णम विस्वामी विस्वारमयि हृषयस्याः सा । म० ६ श० ३३ उ० । कल्प० । रा० ।

हरिमपुर-हर्षपुर-पुं० । अजमेरानिकटवसिनि सुभ्रतमलसम्बन्धिनो स्वनामख्याते पुरे , कल्प० २ अधि० ८ फक् ।

हरिसप्पञ्जोसवत्स-हर्षप्रदोषापञ्ज-पुं० । हर्षप्रदं प्रदोषञ्च हर्षप्रदञ्च तद्वत्ततः । राण्ड्रेणसमाकुले, सूत्र० १ ध्रु० ३ अ० १ उ० ।

हरिसह-हरिसह-पुं० । आलम्बिकायां वीरजिनस्य प्रियपृच्छके, आ० म० १ अ० । दक्षिणात्यानार्माप्रकुमाराणामिन्द्रे , स्थानं २ डा० ३ उ० ।

हरिसहकूड-हरिसहकूट-न० । जम्बूद्वीपे वलस्कारपर्वते स्वनामख्याते कूटे , स्थानं ६ डा० ३ उ० । उत्तरश्रेण्यतिविशुत्कुमारिन्दस्य माल्यवर्षधरकूटे, जित् ४ वत्त० ।

हरिसाहु-हरिसाधु-पुं० । आचाराङ्गसूत्रकृताङ्गयोष्टीकाकारकस्य शीलाङ्गाचार्यस्य टीकाकरणसहायकं साधौ, आचा० १ अ० ६ अ० ४ उ० ।

हरिसिह-हरिशिख-पुं० । उत्तरश्रेण्यतिविशुत्कुमारिन्द्रे, स्थानं ४ अ० १ उ० ।

हरिसेण-हरिसेण-पुं० । काम्पल्यनगरे जाते दशमचक्रवर्तिनि , ली० २४ कल्प० । ख० । प्रथ० । आष० । स्थानं ।

हरिसेणे सं राया चाउरंतकवद्दी ध्वंगुणगउई वाससयाई महारस्या होत्थीं । (सू० ८६) स० ८६ सम० ।

हरिसेणे सं राया चाउरंतकवद्दी देवसाई सत्ताखउई वाससयाई अगारमज्जे वसित्ता मुंडे भवितां सं ० जाव वव्वइ । (सू० ६७X)

हरिसेणे दशमचक्रवर्ती देशोत्तानि सप्तमवर्ति वर्षधरवर्षि सुदमभ्युषितस्त्रीणि चाधिकानि प्रव्रज्यां पालितवान् । दशवर्षसहस्रत्यासद्रायुष्कस्येति । स० ६७ सम० । स्वनामख्याते भृगुभद्रवपुत्रे, तान्वेशिते देशविशेषे च । कल्प० १ अधि० ७ वत्त० ।

हरी-हरी-स्त्री० । जम्बूद्वीपे पूर्वामिसुप्तेन लवणसमुद्रं स्वल्पेभ्यां स्वनामख्यातानां महानकात् , स्थानं ७ डा० ३ उ० ।

हरीडक-हरीतक-पुं० । काङ्गदेशमसिद्धं कषायबहुलं प्रधाकं, प्रजा० १ फक् ।

हरीयई-हरीतकी-स्त्री० । स्वनामख्याते वृक्षे , हरीतकीफले च । विशे० । " प्रीप्ते तुल्यगुडां सुमैधवयुतां मेधावनन्दम्बरं, तुल्यं शंकरया शरदमलया सुगन्धं तुषाराण्यं । विष्णुस्या शिशोरे वस्त्वन्ममं लौट्रेण संयोजितां, पुंसां प्राप्य हरीतकीमिव गदा नश्यन्तु ते शत्रवः ॥ १ ॥" सूत्र० १ ध्रु० ४ अ० १

हरे-हरे-अव्य० । क्षपादिषु, " हरे क्षेप च " ॥ ४ । २ । २२० ॥ क्षेपे संभ्रमणे, रमिकत्वह्वये च हरे इति प्रयोगोऽयम् । क्षेपे-हरे गिलज्ज । सभाषणं-हरे पुरिसा । रतिकलहं-हरे बहुवचनम् । प्र० ६ उ० २ पाद ।

हरेडगाई-हरीतक्यादि-पुं० । पथ्याप्रभृतौ, पञ्चम० १० विष० ।

हरेणुका-हरेणुका-स्त्री० । प्रियङ्गौ , उत्तर० ३ अ० ।

हल-हल-पुं० । लक्ष्मणे, श्री० । प्रथ० । ज्ञा० । हलधरे बलवत्, नामैकदेशग्रहणम्—" नक्षत्रस्त च लीला-वस्तुकांशिक कपिना वसुधा । उच्छ्वान्ति समुदा, सहसा निपतन्ति तं हलं नमथ ॥ १ ॥" प्रा० ४ पाद । श्रेणिकराजस्य कुक्षिज पुत्र, अणु० । (स च वीरान्तिके प्रव्रज्य षोडश वर्षाणि आभयं परियत्य जयन्ते कल्प उपपन्नं महर्षिकेदेह संस्यतीति अनुसरोपपत्तिकदशानां द्वितीये वर्गे षण्डऽध्ययने सूचितम् ।)

हलकुहाल-हलकुहाल-पुं० । हलस्योपरितने भागे, उत्तर० २ अ० । " हलकुहालसंख्येयं स इत्युया गलकडिजं च लक्षकं च " उपा० २ अ० ।

हलदा-हरिद्रा-स्त्री० । "पथि पृथिवी-प्रतिभुन्मृषिक-हरिद्रा-विभीतकधत्" ॥ ३ । १ । ३८ ॥ इति आन्दरितोऽकारादङ्गः " हरिद्रादौ लः " ॥ ८ । १ । २५४ ॥ इति रस्य लः । हलदा । प्रा० । " छायाहरिद्रयोः " ॥ ८ । ३ । ३४ ॥ इति सिर्योऽकारिणो हलदी । हलदा । पीतवर्णे मूलभेदे, प्रा० ३ पाद ।

हलधर-हलधर-पुं० । बलधरे, प्रथ० २०६ आर् । ज्ञा० । प्रजा० । जित् । रा० । आ० म० ।

हलधरकोसेज्ज-हलधरकौशेय-न० । बलधरेववत्, श्री० । ख० ।

हलधरवसन्त-हलधरवसन-न० । हलधरो बलधरेववत्तव वसनम् । बलधरेववत्ते, मत्तं किल नीले भवति । सदैव तथा स्वभावतो हलधरस्य नीलवस्त्रपरिधानात् इति, नीलोपमायामिदं वर्णयते । प्रा० ।

हलप्य

हलप्य-देशी-बहुभाषिणि, दे० ना० ८ वर्ग ६१ गाथा ।

हलबोल-देशी-कलकले, दे० ना० ८ वर्ग ६३ गाथा ।

हला-हला-अव्य० । देशविशेषगौरवार्थं स्वयामन्त्रणवचने,
दश० ७ अ० ।हले-हले-देशी०।सख्या आमन्त्रण, "मामि-हला-हले सख्या
वा" ॥ ८ । २ । १६५ ॥ एते सख्या आमन्त्रण वा प्रयोक्तव्याः ।
"पणवह माणस्म हला । हले ह्यास्मस्म" प्रा० । विशेषगौर-
वार्थं स्वयामन्त्रणे, दश० ७ अ० । (अत्रत्या व्याख्या 'भासा'
शब्द पञ्चमभागं गता ।) त्रीन्द्रियजीवविशेषे, प्रज्ञा० १ पद ।

हलि-हली-स्त्री० । पक्षविशेष, जं० ३ वक्ष० ।

हलिम्-हालिक-पुं० । "वाऽव्ययोत्खानादावदानः" ॥ ८ ।
१ । ६७ ॥ इति आदेशकारस्य अट्टा । हलिम् । हालिम् ।
हलवाहकं, प्रा० १ पाद ।हलिदपत्त-हरिद्रपत्र-न० । चतुरिन्द्रियजीवविशेषे, प्रज्ञा० १
पद । जी० ।हलिदमच्छ-हरिद्रमत्स्य-पुं० । मत्स्यविशेषे, प्रज्ञा० १ पद ।
विपा० ।हलिदमत्तिया-हरिद्रमृत्तिका-स्त्री० । ऋतुणवावरपृथिवीकाय-
विशेषे, प्रज्ञा० १ पद ।हलिदागुलिया-हरिद्रागुटिका-स्त्री० । हरिद्रासारनिर्वर्णिता-
या गुटिकायाम्, जी० ३ प्रति० ४ अधि० ।हलिदाभेय-हरिद्राभेद-पुं० । हरिद्राच्छेदे, जी० ३ प्रति० ४
अधि० । रा० ।हलिदुग-हरिद्रुक-पुं० । स्वनामख्याने नगरे । यत्र विहार-
क्रमेण स्वामी गतः । आ० चू० १ अ० ।हलिमागर-हरिसागर-पुं० । मत्स्यविशेषे, जी० १ प्रति० ।
प्रज्ञा० ।हलुम् लघुक-न० । "लघुक ल-हो." ॥ ८ । २ । १२२ ॥
इति लघुकशब्दे घञ्प हन्व कृतं लहोऽर्थत्ययो वा भवति ।
हलुम् । लहुम् । शीघ्रं, प्रा० २ पाद ।

हलूर-देशी-सत्पण, दे० ना० ८ वर्ग ६२ गाथा ।

हल्ल-हल्ल-पुं० । चम्पायां कृषिकगजघातरि भेषिकस्य
चञ्जलागर्भजे पुत्रे, भ० ७ श० ६ उ० ।

"हल्लविहल्लनामाणो कृषियस्म चिञ्जलादेवीश्रंगजाया दो
भायरा अञ्जर्वि अन्धि । अष्टुणा हास्म उप्पत्ती भञ्ज-
इत्य सङ्को सेणियस्म भगवन्ते पइ निञ्जलभन्तिस्म पसे-
से करेइ । तञ्जा सेडुपस्म जीवन्तो तम्भत्तिरेजिञ्जा से-
णियस्म तुट्टा सेतो अट्टारसवके हारं देइ, दोञ्जि यं वहु-
गालके देइ । सेणियस्म सा हारो चञ्जलाए दिञ्जा पिय ति
काउं, वहुपुणं सुनंदाए अभयमंतिजणणीए । ताए रुट्टाए
किं अइ चइकयं ति काऊण अञ्जुण्डिया भग्गा, तए

एगम्मि कुंडलजुयलं एगम्मि वत्थजुयलं तुट्टाए गहियाणि ।
अभया अभञ्जा सामि पुच्छइ—' को अपच्छिमो रायारिस'
त्ति । सामिणा उदायणो वागरिञ्जो, अभञ्जा परं बज्जमडडा
न पव्वयंति । ताहे अभण्ण रज्जं दिज्जमाणं न इच्छियं ति
पच्छा सेणिञ्जो कित्तइ ' कोणियस्म दिञ्जिहि ' ति इज्जस्स
इत्थी दिञ्जा सेयणगो विहल्लस्स देवदिञ्जा हारो, अभण्ण
वि पव्वयंतेण सुनंदाए खोमजुयलं कुंडलजुयलं च हल्लवि-
हल्लणं दिञ्जाणि । महया विहवेण अभञ्जो नियजणणीस-
मञ्जा पव्वइञ्जो । सेणियस्म चञ्जलादेवीश्रंगसमुभूया ति-
ञ्जि पुत्ता कृणिञ्जा हल्लविहल्लाय ।" ति० १ ध्रु० १ वर्ग
१ अ० । आ० क० । आ० म० । आ० म० । गोवालिकातुणस-
माकार कीटविशेषे, भ० १५ श० । राजगृह श्रेणिकरा-
हो धारिण्यां जाते पुत्रे, (" जयंते दोञ्जि " जयन्ते विमाने
उपपद्य सत्स्यतीत्यादि ' महासीहलेण ' शब्दे षष्ठे भागे व्या-
ख्यातम् ।)

हल्लप्फलिम्-देशी-आकुलत्वे, दे० ना० ८ वर्ग ५६ गाथा ।

हल्लिम्-देशी-खलिते, दे० ना० ८ वर्ग ६२ गाथा ।

हल्लीस-देशी-रासे, दे० ना० ८ वर्ग ६१ गाथा ।

हल्लोहलिम्-हल्लोहलिका-स्त्री० । सरख्याम्, "हल्लो हलिम्
आहिलोडी सरडी कळिडी" इत्येकार्थाः । कल्प० ३ अधि०
६ क्षण ।हव-भू-धा० । सत्तायाम्, " भुवर्ही-हुव-हवाः " ॥ ८ । ४ ।
६० ॥ इति भुवो धातोर्हो हुव हवा इत्येते आदेशा वा । होइ ।
हान्ति । हुवइ । हुवन्ति । हवइ । हवन्ति । भवति । भव-
न्ति । प्रा० ४ पाद ।हविम्-भूत्वा-अव्य० । उत्पद्यत्यर्थे, " क्व इय-दूणौ " ॥ ८
। ४ । २७१ ॥ शौरसेन्यां क्वाप्रत्ययस्य इय दूण इत्यादेशौ
वा भवतः । हविम् । होदूण । प्रा० । प्रसितं, ' हविम् ' अ-
क्षितम् । दे० ना० ८ वर्ग ६२ गाथा ।हवै-हवै-अव्य० । हवै इत्यतदपि निघातद्वयं हिशब्दार्थत्वा-
द्यस्माद्यर्थे, " न हवै सशरीरस्य प्रियाप्रिययोरपहतिरस्ति"
इति श्रुतिः । विश० ।हव्य-हव्य-न० । शीघ्रे, अनु० । स्था० । आत्वा० । हा० ।
जी० । औ० । नं० । भ० । विपा० । नि० ।हव्यवाह-हव्यवाह-पुं० । अग्नौ, आत्वा० १ ध्रु० ४ अ०
३ उ० ।हस-हस-धा० । हासे, दन्तनिष्कासने, " व्यञ्जनादस्ते " ॥ ८
। ४ । २३६ ॥ इति अन्तेऽकारः । हसइ । प्रा० । " हसंशुञ्जः "
॥ ८ । ४ । १६६ ॥ इति हसंशुञ्जादेशः । गुजइ । हसति ।
प्रा० । " वर्त्तमाना-पञ्चमी-शतपु वा " ॥ ८ । ३ ।
१५८ ॥ इति अकारस्थाने एकारो वा । हसेइ । हसइ ।
प्रा० ३ पाद ।

हंसत-हसत्-वि० । परिहासे कुर्वति, भ० १३ श० ६ उ० । " इतः

सेधा आ वा ॥२३२॥ इति जश्शसोश्च स्थाने आकारो
वा । एसा हसंतीआ । प्रा० ३ पाद ।

हमण-हसन-न० । हासं, स्था० ४ डा० १ उ० । पञ्चा० ।
नि० ५० ।

जे भिक्खु मुहं विष्कालिय विष्कालिय हसइ हसंतं वा
साइजइ ॥ २६ ॥

मुखं वक्त्रं वयणं च एगट्टं, विष्कालेति विहाडेति अतीव
फालेति विष्कालेति । वियंभमाणं इव विविधैः प्रकारैः काले
ति विष्कालेति । विणाड (डि) कारवत् । धीप्सा पुनः पुनः
मोहनीयोदयो हास्यं, तस्मि च उच्चिहा उपपत्ती ।

गाथा-

पासिन्ना भासिन्ना, सोतुं सरित्थं वा वि जे भिक्खु ।
विष्कालेत्ताणं मुहं, सुवियार कहकहं हसती ॥ २५६ ॥

असंबुडादि पासिन्ना वा अतिविक्कालियं भासिन्ना, एगो-
काराणज्जुत्तीए कागसरडादि अक्खालेणं सुगोत्ता, पुडवग्य-
पुडवकीलियाति सर्गिऊण मोहमुदीरकं अण्णस्स वा हासु-
ण्णायगं सविकारं महंतेण वा उक्कलियासइणं कहकह
भण्णति, जो एवं हसति ।

गाथा-

सो आणा अण्णत्थं, मिच्छत्तविराहणं तथा दुविधा ।
पावति जम्हा तेषं, सवियारकहकहं स हस ॥ २५७ ॥
को दोसो ?

गाथा-

पुव्वामयप्पकोवो, अहो व धमणी गलस्स गहणं वा ।
अमंबुडणं भवञ्जा, तावममरणेण दिट्ठतो ॥ २५८ ॥

पुव्वामयां सुलानिरंगो सो उवसंतो एकोवं गच्छति ।
करणस्स अहो महंती गलसरणी मता भवति, ता वंपज्ज-
मुहस्स वा असंबुडणं भवञ्ज, जहा सर्गिस्स मुहं विष्कालि-
य हसमाणस्स तारिस्सं च वक्त्रं, ताह वेज्जणं आयपिड
तावित्ता मुहस्स होरतं, संबुडं जातं, किञ्चान्यत् पंचसता
तावसा स मायए भक्खति । तत्थ एगेण अदेसकाल दादिया
मोडिया, सव्वे पहसिता गललग्गिहे मायगेहिं सव्वे मता ।

गाथा-

आसंकेवरजणं, परपरिभवकारणं च हामं तु ।
संपातिमाणं य वहां, हसयंत मयगदिट्ठतो ॥ २५९ ॥

परस्स आसंका अहं अण्णं हासतो स्ति । किंच,
अहमणेण हसितो स्ति वेरसंभवा भयति । हसंतेहिं परप-
रिभवा कतो भवति, संपातिमादि मुहं, पविमंति
मयगदिट्ठतो य भाणियव्वो । राया सह देवीए उल्लाअणे चि-
ट्ठति, देवी भणति-रायं ! मतं माणुस्सं ति हसति । राया स-
संभते कहं कथं वा ? साधुं वरिसति, गय भणति कहं मतो
स्ति, देवी भणति-इह भयं सव्वसुहवजितत्वात् मृतो मृतवत् ।

गाथा-

वितियपदमण्णप्पज्जे, उप्पात विकोविते य अप्पज्जे ।
जाणंते वावि पुणो, सागारितमाइकजेसु ॥ २६० ॥
सागारियमाति कजेसु सागारियं मेहुं कां त्रि पाडिबुद्ध-

वसहीए सेधति ताहे हसिउज्जति जण्णानोऽयमिति लज्जिया-
णं मोहाणाम्भित्ति । अहवा मा अपरिणया इत्थिगाए सहं सु
णेतु स्ति हसिउज्जति । आदिमहातो कारणे जागरातिसु । नि०
चू० ४ उ० ।

हसण्णिऊ-हमनीय-त्रि० । हसितुं योग्यं, आचा० १ धु० २
अ० १ उ० ।

हसमाणी-हमन्ती-स्त्री० । “अजानेः पुंसः” ॥२३३॥ इति
स्त्रियां वर्तमानान् पुल्लिङ्गात् ङीर्वा । हसमाणी । हसमाणा ।
हासं कुवेत्याम्, प्रा० ३ पाद ।

हमहंसऊण-जाज्वलित्वा-अव्य० । भृशमुदीपितो भूत्वेत्यर्थे,
चू० ३ उ० ।

हसाविअ-हामित-पुं० । “लुगावी क्-भाव-कर्मसु”
॥ ८ । ३ । १५२ ॥ इति णे स्थाने लुगाव इत्यादेशौ भवतः ।
हासिअं । हसाविअं । हासं प्रापेत्, प्रा० ३ पाद ।

हसिअ-हसित-त्रि० । “क्” ॥ ८ । ३ । १५६ ॥ क् परतोऽन
इत्त्वम् । हासिअं । हासकारिते, प्रा० ३-पाद ।

हसिऊण-हसित्वा-अव्य० । “एक् क्त्वा-लुम्-तव्य-
भाविष्यत्सु” ॥ ८ । ३ । १५७ ॥ इति अत एकारः इकारश्च । हस-
ऊणं । हासिऊणं । हासं कुवेत्यर्थे, प्रा० ३ पाद ।

हसिऊंत-हास्यमान-त्रि० । “ईअ इञ्चौ क्यस्य” ॥२३१६०॥
इति क्यस्य स्थाने ईअ इञ्च इत्येतावादेशौ । हसिऊंतो । ह-
सिऊंतो । हासविषयाक्रियमाणे, प्रा० ३ पाद ।

हमितून-हमित्वा-अव्य० । “क्यस्तूनः” ॥ ८ । ४ । ३१२ ॥
इति पेशाच्यां क्त्वाप्रत्ययस्य स्थाने तून इत्यादेशः । हसितूनं ।
हासं कुवेत्यर्थे प्रा० ४ पाद ।

हसिय-हमित-न० । वक्रोक्तिगर्भे हसनं, प्रच० १६६ द्वार ।
दश० । ईषत् हासे, प्रश्न० ४ संव० द्वार । औ० । कपोलवि-
काशिनि प्रमसंदेशिनि च हसने, जं० २ वक्त्र० । जी० । हसितं
यत् कपोलविकाशमाश्रूचितं नन्वदृष्टहासादि । रा० ।
उद्बुद्धे, विश० ।

हसिर-हसिन्-त्रि० । “शीलाद्यर्थस्यरः” ॥ ८ । २ । १४५ ॥
इति शीलार्थप्रत्ययस्यरादेशः । हसनशीले, प्रा० २ पाद ।

हसिरिआ-देशी-हास्ये, दे० ना० ८ वर्गे ६२ गाथा ।

हस्स-हस्व-त्रि० । वामनकाशौ, सूत्र० २ ध्रु० १ अ० । आचा० ।
का० । प्रश्न० ।

हस्य-न० । हसनं, भ० १ श० ६ उ० । प्रश्न० ।

घर्ष-पुं० । घर्षणे, प्रश्ना० २ पद ।

हस-ध० । हसने, “गमादीनां द्वित्वम्” ॥ ८ । ४ । २४६ ॥ इ-
ति सकारस्य द्वित्वम् । हस्मइ । हसति, । प्रा० ४ पाद ।

हहा-हहा-अव्य० । खेदे, स्था० ।

हा-हा-अव्य० । महत्खेदे, उक्त० २१ अ० । तं० ।

हाउं-हापयित्वा-अव्य० । वञ्चयित्वेत्यर्थे, चू० ३ उ० ।

हासल

हासल-हासल-न० । अर्धेच्छद्राकृतिगताभरणे , अणु० ।

हाडहड-देशी-न० । तत्काले , व्य० ५ उ० ।

हाडहडा-देशी-स्त्री० । यल्लघुगुरुमासादिकमपचस्मत्सद्य एव यस्यां वीयन्ते सा हाडहडा । आरापणाभेदे , स्था० ५ डा० २ उ० । नि० चू० । व्य० । (अत्रत्या सर्वा वक्रव्यता ' आरो- वणा ' शब्दे द्वितीयभागे ३६ पृष्ठ गता ।)

हाणि-हानि-स्त्री० । धनधान्यादिविषयायां क्षती , पञ्चा० ३ विव० । (जीवाः किं वर्जन्ते हीयन्ते वा इति ' विहि ' शब्दे पष्ठ भागे उक्तम् ।) अर्धधिशाने , तस्य चतुर्विधा हानिरुक्ता । आ० म० १ अ० । अ० चू० ।

हाणोवाय-हानोपाय-पुं० । त्यागसामग्र्याय , डा० २४ डा० ।

हायण-हायन-पुं० । न० । वरुं , ध० २ अ० । संवत्सरे , हा० १ अ० । अ० ।

हायणी-हापनी-स्त्री० । हापयति पुरुषमिन्द्रियेष्विति , इन्द्रि- याणि मनाक् स्वार्थग्रहणाय पट्टनि करोतीति हापनी । स्त्रियाम् , स्था० १० डा० ३ उ० । दशाविंशति , तं० ।

छट्टी उ हायणी नामा, ज नरो दममस्मिन्नो ।

चिरज्जई उ कौसु, ईदिणसु य हापई ॥ ६ ॥

पृष्ठा हापनी नाम्नी दशा वर्तन्ते, यां हापनी दशां नर आ- श्रितः ' चिरज्जई ' ति प्रवाहणं चिरज्जो भवति । केच्यः ? कौमन्त्याः, कौमन्त्यं इति कौमन्-कम्प्याभित्तापस्तेभ्यः इन्द्रियेषु-अवसंभ्रणेषु जिज्ञासुनीनलक्षणेषु हीयन्ते-हानि गच्छतीत्यर्थः । तं० ।

हार-हार-पुं० । अष्टादशसन्धिके , रा० । जं० । कल्प० । जी० ।

हा० । आभरणविशेषे , जी० ३ अ० । ४ अ० । हा० ।

"सेणिवस्स किर रत्तलो जावतियं उज्जस्स मोह्णे नावतियं दधावस्स हारस्स । (आव०) हारस्स का उप्पत्ती-कांसे- वीएण गरीए धिज्जाइणी गुण्यणी पई भणइ-घयमोह्णे विद- वेहि , कं मग्गामि ? , भणइ-रायाणं पुण्फेहि आलग्गांइ , न य वारिज्जाइमी । सो य आलग्गिआ पुण्फकलादीदि, एवं कालो वरुवइ, पज्जाओ य कांसंवि आगच्छइ, सो य स- याणीओ तस्स भएण जउणाए दाहिणं कूलं उडुविआ उल- रकुलं पई । सो य पज्जाओ न तरइ जउणं उल्लिउं , कांसे- वीए दक्खिणवासं लंधावारं निर्वसिस्स चिदुइ । ता वेइ-ज य तस्स तण्हारिगारं तसि वायस्सिआ गहिआ कल्ला- सादि छिदइ । सयाणि य मणुस्सा एवं परिखाणा । एणाए र- नीए पालाओ । तं च तेषु पुण्फपुडियागएण दिट्ठं , रत्तलो य निवइयं , राया तुट्ठा भणइ-किं वमि ? , भणति-कंमणि पुच्छामि , पुच्छता भणइ-अग्गामणं कुरुं मग्गाहिस्सि, एवं सो जेमइ दिवसे दिवसे दीगारं इइ दांकावणं, एवं ते कुमारा- मग्गा ज्जितेति-एस रत्तणा अग्गामणं आ दाणमाग्गिग्गीओ कीरउ त्ति ते दीगारा देति । अग्गादाणिओ जाओ, पुना वि- सं जाया । सो ते बहुयं जेमयव्वं , न तीरइ । तांहे व- किस्सगालोभेण वमउ वमउ जिमिओ, पच्छा से कांहा जाओ , अभिप्रस्तस्सेन, तांहे कुमारागच्छा भवन्ति-पुत्त ! विमज्जइ, तांहे से पुना जेमई, ताण वि तंहेव, संतनी का-

तंतंरुक् विज्जा लज्जित्तारज्जा । पच्छिमे से मिल्लो कच्छे । ताओ वि से सुयहाओ न त्हा वडिउमण्णओ, पुत्तवि ना- हायन्ति । तेषु विमियं-एयाणि मम व्वेव्वं वडिउमणि मम चं व नाहायन्ति, त्हा करेमि अहेयाणि वि वसणं पाविति । अज्जाया तेषु पुत्ता सहाविण, भणइ-पुत्त ! किं मम जीवणं?, अग्गं कुलपरंपरागओ पसुवडो तं करेमि, तो अणसणं का- हामि । तंहे से काण्णओ कुगलओ विरुक्के सो तेषु अणं उज्जिहाणइ, उल्लोखियाओ य सयांवर, जांहे नाये सुग्गिओ एव कोण्डणं ति तांहे लोमाणि उप्पाडेइ कुसि त्ति एत्ति अग्गं मारेण अग्गं-तुग्गेहिं केव एव अणव्वयां, तंहे अग्गं, कोण्डणं गहिवाणि । सो वि उट्टेण नट्टे, अण्ण अग्गं ए पव्वयद्रीए णाणाविहाणं हक्कणं तथापत्तफलाणि पडं- त्तं ति फला य वडिउ । सो साएण उरंहेण कच्छं आओ तं निव्वेण पियइ, तेषु पांइ भिण्णं, सेहिए, सज्जा जाओ । आगओ सगिहे, जणो भणइ किह ते नट्टे भणइ-दंवांहे मे नानियं, ताणि पेच्छइ-सइसडिनाणि, किह तो तुग्गे वि मम खिमइ ?, तांहे ताणि भवन्ति-किं तुमे पायियाणि ? , भणइ-वाडं ति, सो जणेण खिसिओ, तांहे नट्टो गओ रायगिहे दारवालिणं समं दारे वसर, तथ वारज्जस्सणीए सो मरुओ भुजइ, अण्णया वडु उट्टेया खइया, सामिस्स समोसरणं । सो वारज्जस्सिओ तं उट्टेया भगवओ वंओ एइ । सो वरुं न कुंइ, निसाइओ मग्गी वाधीए मइकी जाओ । वट्टमव्वे संभणइ उल्लोखी वाधीए वट्टाओ सखिण्णं, साण्णो य नीति, तथंगण वारवालिओ किलेण्ण अक्कता मओ देवा जाओ, सक्को सेणियं पसेइ । सो समोसरणे सेणियस्सं कूलं कांठियव्वेण निविट्ठो ते विट्ठिका कोण्डिता सिद्धइ । तथ समिणा खियं भणइ-मर, सेखियं जीव, अण्णं जीव वा मर वा कालसोरियं मा मर मा जीव । साण्णो कुविओ भट्टारओ मर भण्णो, मणुस्सा स- ण्णया, उट्टिए समोसरणं पलोइओ, न तीरइ णाउं देवा नि- गओ वरं, विइयदिवसे एव आगओ, पुच्छइ-सो का ति ?, तओ सेहुगवत्तं सामी कइइ, जाव दधा जाओ । ता तु- व्गेहिं छीए कि एवं भणइ ?, अग्गं ममं भणइ-किं सेसारे अग्गं निव्वेणं गच्छति, तुमं पुण्ण जाव जीवस्स ताव सुइ, मओ नयं जाहिस्सि त्ति । अणवो इहावि वेइ- यनाहुप्याए पुण्णे सग्गंज्जइ मओ देवलोणं जाहिस्सि । कालो जइ जीवइ दिवसे दिवसे पंच महिमसयाइ वाधाएइ मओ नयं गच्छइ । राया भणइ-अइ तुग्गेहिं नांहेहि कांस नयं जामि ? केण उवापेण वा न गच्छेज्जा ? , सामी भणइ-जइ कावलं माहिणी भिक्खी दायंसि काल- स्सारं सुणं मोएमि तो न गच्छसि नयं । वीमंभियाणि सव्वण्णारणं नेच्छन्ति , सो य किर अणवसिद्धिओ कां- लो , धिज्जाइयाणिया कविला न पडिउज्जइ जिण्णयणं । सेणिएण धिज्जाइणी भणिया सामेण-साहु वंइहि, सा नेच्छइ. माग्गि ते, त्हा वि नेच्छइ । कालो वि नेच्छइ त्ति, भणइ-मम गुण्णं पत्तियो जणो सुहिओ नगरं च । एथ को दोसो ? तस्स वुत्तो पाललो नामं सो अण्ण उवसांमि- ओ, कालो मरिउमण्णं . तस्स पंचमहिस्सं गलं वडिहिं से उरं अग्गं अग्गं अग्गं अग्गं । अण्णया मरिउमण्णं पंच

पुत्रेण से पलावियाणि, तेषां विभेगेण दिट्टाणि मारियाणि य सोलस य गोगायका पाउम्भूया, विवरीया इदियथा जाया, जं दुग्धं तं सुग्धं मग्ध । पुत्रेण य से अभयस्स कहियं, तांहे चंदणिययगं दिज्जइ । भग्इ—अहा मिट्टु विट्टेण आलिणइ पूइमंखं आहारो, एव किमिऊण मग्धा, अहं सत्तमं गग्धा । तांहे सयणंण पुत्तां से ठविज्जइ सो नच्छइ, मा नरगं जाइस्सामि ति सो नच्छइ । तांहे भग्गंति-अग्धं विगिच्चिस्सामो तुमं नवरं एक्कं मारोहं सेसए सव्वं पारियणा मारोहति । इत्थाए मंहिसग्धा विइए कुहाडो य रत्तचदणंणं रत्तकणवीरं-दिं, दांवि डंडीया मा तेषां कुहाडएण अण्णा हग्धा पडिआं विववइ, सयणं भग्इ—एयं दुक्खं अवणेह, भग्गंति—न तीरंति । तां कइं भग्इ-अग्धं विगिच्चामा ति ?, एयं पभंमाणं भाणियं, तेषां देवणं सेणियस्स तुट्टेण अट्टारसवंको हागं दिरणो, दांणियं य अक्खलियवट्टा दिग्गा । सो हागो चल्हणाए दिण्णो पिथ ति काउ, वट्टा नंदाए । ताए रुट्टाए किमहं चडरूव ति काऊण अनिराक्खया खंभ आयाइया भग्गं, तत्थ एगम्मि कुडलजुयलं, एगम्मि देवदुलजुयलं, तुट्टाए न्हियाणि । एवं हारस्स उप्पती । ” आच० ४ अ० । ‘हारुत्थयसुकयरइयवत्थं’ हारणं अवस्तुतम्-आच्छादितम् । अन एव सुष्ठु कृतं रतिकं कृतीनां प्रमोददायि एवंचिधं वक्षो हृदयं यस्य स तथा । कल्प० १ अधि० ३ क्षण । हरणं हारः । हृतौ, इय० १ उ० । स्वनामख्यातं द्वीप, जी० ३ प्रति० ४ अधि० । सू० प्र० ।

हारजम्भयण-हाराध्ययन-न० । गृद्धिदशानां नवमाध्ययने, स्था० १ ठा० ३ उ० ।

हाराणिकर-हारनिकर-पुं० । पुद्गीकृतमुक्ताहारं, कल्प० १ अधि० २ क्षण ।

हारपुडपाय-हारपुटपात्र-न० । लोहपात्रे, आच० २ ध्रु० १ चू० ६ अ० १ उ० ।

हारभद्-हारभद्र-पुं० । हारद्वीपे स्वनामख्यातं देवे, जी० ३ प्रति० ४ अधि० ।

हारमहाभद्-हारमहाभद्र-पुं० । हारद्वीपे स्वनामख्यातं देवे, जी० ३ प्रति० ४ अधि० ।

हारमहावर-हारमहावर-पुं० । हारसमुद्रे स्वनामख्यातं देवे, जी० ३ प्रति० ४ अधि० ।

हारव-नश-धा० । अदर्शने, “ नशेधिउड—नामच-हारव-विष्णुमाल-पलावाः ” ॥ ८ । ४ । ३१ ॥ इति नशधातोर्हार-वाऽऽदेशः । हारवइ । नश्यति । प्रा० ४ पाद ।

हारवर-हारवर-पुं० । स्वनामख्यातं द्वीपे, समुद्रे च । चं० प्र० २० पाहु० । जी० । सू० प्र० । हारवरद्वीपे स्वनामख्यातं देवे, जी० ३ प्रति० ४ अधि० ।

हारवरोभास-हारवरावभाम-पुं० । स्वनामख्यातं द्वीपे, समुद्रे च हारवरावभामं स्वनामख्यातं देवे, जी० ३ प्रति० ४ अधि० ।

हारवरोभाममहाभद्-हारवरावभाममहाभद्र-पुं० । हारवरावभामसमुद्रे स्वनामख्यातं देवे, जी० ३ प्रति० ४ अधि० ।

हारविराइय-हारविराजित-त्रि० । मौक्तिकादिमालयां शोभ-

मानं, कल्प० १ अधि० २ क्षण । स्था० । ‘हारविराइयवच्छे’ हारणं विराजमानं ‘नच्छे ति’ हृदयं यस्य । कल्प० १ अधि० १ क्षण । हारैर्विराजितं वक्षो येषां तं हारविराजितयक्षः । जी० ३ प्रति० ४ अधि० । “ हारविराइयवच्छे ” हारणं विराजमानं रचितं शोभितं वक्षो यस्य स हारविराजमान-रचितवक्षः । रा० । औ० ।

हारि-हारिन्-त्रि० । मनआह्लादकारिणि, आच० १ ध्रु० ६ अ० २ उ० ।

हारिभद्-हारिभद्र-पुं० । हरिभद्रम्येवं हारिभद्रम् । हरिभद्र-सूरः सम्बन्धितः, पा० १६ विव० ।

हारि(री)य-हारीत-पुं० । कौत्सगोत्रविशेषप्रवर्त्तके स्वनामख्याते ऋषौ, स्था० ७ ठा० ३ उ० । न० । हारिनोऽचलभ्राता । आ० म० १ अ० । गोत्रभेदं, कल्प० २ अधि० ८ क्षण ।

हारि(री)या-हारीता-स्त्री० । श्रीगुप्ताभिर्गतस्य चारणगणस्य प्रथमशाखायाम्, कल्प० २ अधि० ८ क्षण ।

हारि(री)यायण-हारीतायन-पुं० । हारीतर्षिगोत्रापत्ये, कल्प० २ अधि० ८ क्षण ।

हारीस-हारीश-पुं० । म्लेच्छदेशभेदं, तत्र जातेऽनार्यमनुष्ये च । प्रका० १७ पत्र २ उ० ।

हारोत्थय-हारावस्तुत-त्रि० । हारोत्थयऽऽच्छादिने, कल्प० १ अधि० ३ क्षण । “ हारोत्थयसुकयरइयवच्छे ” हारावस्तुत-हारावच्छादनेन सुष्ठु कृतरतिकं वक्ष-उरो यस्याः । आ० । म० । हारोत्थयवस्तुतमाच्छादितं तेनैव सुष्ठु कृतं रतिकं च वक्ष-उरो यस्याः । तं० ।

हारोद-हारोद्-पुं० । हारद्वीपस्याभितः समुद्रं, जी० ३ प्रति० ४ अधि० ।

हाल-हाल-पुं० । ‘पण्हि’ शब्दं पञ्चमभागे उदाहृते सृगु-कच्छुगाजे, आ० क० ४ अ० ।

हाला-देशी-कस्मिँश्चदेशं पुरुषाद्यामन्त्रणे, शा० १ ध्रु० ६ अ० ।

हालाहल-हालाहल-पुं० । आवस्थां नगर्यामाजीविकोपासकं स्वनामख्यातं कुम्भकारे, म० १५ श० । श्रीन्द्रियजीवविशेषे, प्रका० १ पद । स्थावरविषयभेदे, ग० २ अधि० ।

हालिज-हारीत-न० । स्थावरात् श्रीगुप्ताभिर्गतस्य चारण-गणस्य तृतीयं कुले, कल्प० २ अधि० ८ क्षण ।

हालिद्-हारिद्र-त्रि० । हरिद्रावर्णे पीते, कर्म० १ कर्म० । सू० प्र० । रा० । जी० ।

एगे हालिद् । स्था० १ ठा ।

हालिङ्गाम-हारिद्रनामन्-न० । यदुदयात् जन्तुशरीरं हा-रिन्द्र-पीतं हा-रिद्रादिवद्भवति तत् हारिद्रनाम । वर्णनाम-भेदं, कर्म० १ कर्म० ।

हालियड-हालिकाण्ड-न० । गृहकालिकायाः ब्राह्मण्या वा अण्डं, कल्प० ३ अधि० ६ क्षण ।

हालिय-हालिक-पुं० । हलेन व्यवहरतीति हालिकः । अ-नु० । लाङ्गलिके, शा० १ ध्रु० १ अ० ।

हालिया-हालिका-स्त्री० । गृहकालिकायाम्, ब्राह्मण्यां च । कल्प० ३ अधि० ६ लृग ।

हाव-हाव-पुं० । मुखाधिकारलक्षणं स्त्रीणां चेष्टाविशेषे, हा० १ श्रु० १ अ० । रा० ।

हास-हास-पुं० । हसनं हासः । हास्यमोहनीयकर्मोदयनो विवृ-
तवर्णवर्धयमाने, दर्श० १ तत्र । ह्रीभयादिनिमित्तं च-
नाविम्व, आचा० १ श्रु० ३ अ० २ उ० । मोहोदयजनितवि-
कारे, स्था० ३ डा० १ उ० । स्त्रीभिः सह
हसितं, नि० चू० १ उ० । हासाद्भवन्ति, हास-
सम्भूतत्वाद्वा हासाः । हासजेषुपसर्गेषु, स्था० ४ डा० ४ उ० ।
वाक्लिङ्गत्वानां महाकन्वयन्तराणामिन्द्र, स्था० २ डा ३ उ० ।
हास्य-न० । हास्येतेऽनेनेति हासस्तद्भावा हास्यम् । हास्य-
मोहनीये कर्माणि, दश० १ अ० । हसनं, न० २ अधि० ।
यद्वा सनिमित्तमनिमित्तं वा हसति तदास्यम् । वृ० १ उ० ३
प्रक० । उक्त० । आचा० । प्रव० । विकृतासम्बद्धपरवचन-
वेषाणांकारादिहास्याहप्रभवे मनःप्रकर्षाद्वेष्टात्मके रस-
भेदे, अनु० ।

हास्यरसं हेतुलक्षणाभ्यामाह—

रुचयवेसभामा, विवरीश्विलंबसाममुष्पयणो ।

हासो मण्यपहासो, वगामलिगो रसो होइ ॥ १४ ॥

हासो रसो जहा—

पासुत्तमर्मीमंडिश्च, पडिवुद्धं देवरं पलोअंती ।

ही जह थणभरकंपण-पणमिअमज्झा हसइ समा ॥ १५ ॥

कपययोवेषभाषाणां हास्योत्पादनाश्च वैपरीत्येन या विड-
म्बना—निर्वर्तना तन्ममुत्पन्ना हासा रसो भवतीति
संखामः, तत्र पुरुषादेर्योपिदादिरूपकरणे रूपवैपरीत्यं तस्मात्
देवृद्वादिभावापादाने व्योवैपरीत्यं, राजपुत्रादेर्युगिणादि-
घषधारणे व्योवैपरीत्यं, गुर्जरादेस्तु मध्यंश्चादिभाषाभिधा-
नं भाषावैपरीत्यम् । स च कथंभूतः?, स्यादित्याह 'मण्यपहा-
सो' ति मनःप्रहर्षकारी प्रकाशा नेत्रवक्त्रादिविकाशस्वरूपो
लिङ्गं यस्य स तथा, अथवा-प्रकाशानि-प्रकटान्युद्धप्रक-
म्पनाऽऽदृष्टास्वादीनि लिङ्गानि यस्येति स तथेति ॥१५॥ 'पासु-
त्तमर्मी' त्यादि निदर्शनगाथा इह कदाचिद्विधा प्रसुप्तो
निजदेवश्च मयीमगडनेन मगिडत', तं प्रबुद्धं च सा हस-
ति । तां च हसन्तामुपलभ्य काश्चित्पाश्वर्तिन काश्चिदास्य
प्राह-हीति कन्वर्पानिशाद्येताक वचः, पश्यत भो इवामा
स्त्री यथा हसतीति स्वस्य, किं कुर्वती?-देवरं पलोअय-
न्ती । कथं भूतम्? 'पासुत्तं' त्यादि लिङ्गप्ररूढादियदत्र कर्मधा-
रयः-पूर्वं प्रसुप्तश्च अर्मी ततो मयीमगिडतश्चासौ ततोऽपि
प्रबुद्धश्च स तथा तं, कथंभूता? स्वनभ्रकम्पनेन प्रणनं म-
ध्यं अस्थाः सा तथेति । अनु० । प्रहसिकाभिधाने रसविशेष-
े, प्रश्न० ५ सवे १ द्वार । "हासं स्वदं कल्पनाहं वा क-
कारेण उच्यते" महा० १ अ० । हास्यं न साधनव्यमिति
सत्यवचनस्य पञ्चमी भाषना । प्रश्न० २ संव० द्वार ।
(सा च 'मुस्तावायवेरमण' शब्दे पष्ठ भगे द्रष्टव्या ।)
व्यन्तरभेदे, स्था० २ डा० ३ उ० । आचा० ।

हासंभाष-हासध्यान-न० । हासा—हास्यं तस्य ध्यानं च-
एडकराचार्यशिष्यस्येव मित्रमहितस्य यज्ञबाहुकुमारं प्रति
सुन्दरमृषाऽस्य च वा । दुर्ध्यानभेदे, आतु० ।

हासकर्म-हास्यकर्मन्-न० । यदुदयेन सनिमित्तमनिमित्तं वा
हसति तत्कर्म हास्यम् । मोहनीयकर्मभेदे, स्था० ६ डा० ३ उ० ।

हासकर-हास्यकर-पुं० । हास्योपजीवितेषु, भ० ६ शा० ३३
उ० । औ० । जं० । हास्यं च विचित्रवेषवचनैः स्वस्य परेषां
हासनं भाण्डवरपरिहृद्रास्यणं चान्ति तत्करः । घ० ३ अधि० ।
वेषरचनादिना स्वपरहासात्पादके, स्था० ४ डा० ४ उ० ।

अथ हासकरमाह—

वेमवयगोहि हासं, जणयंतो अप्पणो परेमि च ।

अह हासणो ति भवइ, घयणो व्व छले नियच्छंतो । ४७० ।

'घयणो इव' भाण्ड इव परेषां हिद्राणि विरूपयन्माषाविष-
वाणि नियच्छन् निरन्तरमन्वेपयन् तादृशैरेव वेषवचनैर्विच-
त्रैरात्मनः परेषां च प्रकृताणां हास्यं जलयन् उत्पाययन्, अथै-
व हासतो हास्यकर इति भस्यते । वृ० १ उ० २ प्रक० । पं० व० ।

हासकुहय-हास्यकुहक-पुं० । हास्यकारिकुहके, 'आवि हासं
कुहराजं स भिक्व' दश० १० अ० ।

हाससिस्मिय-हासनिश्चित-न० । सुगोभेदे, यथा कन्दर्पि-
काणां कस्मिंश्चित्संबन्धिनि गृहीते पृष्ठानां न दृष्टमित्यादि ।
स्था० १० डा० ३ उ० ।

हासबोलवहुल-हासबोलवहुल-पुं० । हासबोली च बहुला-
वतिप्रभृता येषां ते हासबोलवहुताः । हास्यकलकलप्रचुरेषु,
जी० ३ प्रति० ४ अधि० ।

हासमोहणिक-हास्यमोहनीय-न० । मोहनीयकर्मभेदे, यदु-
दयवशात्मानामत्तमनिमित्तं वा हसति मस्यते वा तद् हास-
मोहनीयम् । पं० सं० ३ द्वार । कर्म० ।

हासयिता-हासयितृ-त्रि० । परिहासकारिणि, प्रश्न० १
आश्र० द्वार ।

हासण-हासन-पुं० । हास्यकणे, सं० व० ५ द्वार ।

हासरइ-हास्यरति-पुं० । औत्तराहाणां महाकन्वयन्तराणां-
मिन्द्रे, स्था० २ डा० ३ उ० । हास्यरतियुक्ते, 'हासरइकुच्छा-
भयभेदा' हास्यं च रतिश्च कुत्सा च भयं च हास्य-
रतिकुत्साभयानि तेषां भयो व्यवच्छेदो हास्यरतिकुत्सा-
भयभेदः । कर्म० ४ कर्म० ।

हासा-हासा-स्त्री० । उत्तररुक्कपर्यतवास्तव्यायां विककुमा-
र्याम्, आ० चू० १ अ० । जं० । आ० क० ।

हासाइल्लक-हास्यादिषू-न० । हास्यरत्यरतिशोकभयजुगुप्सा-
रूप हास्योपलक्षितं षट्, कर्म० ६ कर्म० । पं० सं० ।

हासाविअ-हासित-न० । हस णिच् ऋ । णेरायादेशे कृते । 'अ-
वस्तुकयादेरत आः' ॥२॥३॥५३॥ इति आदेरत आ भवति ।
हास्यं कारिते, प्रा० ३ पाद् ।

हासीञ्च-देशी-हास्ये, दे० ना० २ वर्ग ६२ माथा ।

हासुस्मित-हासोत्सृत-पुं० । हासिन युक्त उःसृतो हृष्टो हासो-
त्सृतः । हासिनमुखे प्रहृष्ट, व्य० २ उ० । वृ० ।

हाहकिय-हाहाकृत-त्रि० । धिगिति भणनपूर्वकं शृङ्खले,
वृ० ३ उ० ।

हाहा-हाहा-अव्य० । दुःखार्त्तलोकवचने, जं० २ वक्ष० ।
त्रिपा० । गन्धर्वविशेषे, प्रज्ञा० १ पद ।

हाहाभूत्र-हाहाभूत-पुं० । हाहा इत्यन्तस्य शब्दस्य दुःखाने-
लोकम् कर्ण्य हाहाच्यते । तज्जतः प्राप्तो नः कालः स
हाहाभूतः । हाहाति शब्दं प्राप्त काल, भ० ७ श० ६ उ० ।
“दुस्ममदुस्माए समाए हाहाभूए काले भविस्मइ ”
जं० २ वक्ष० ।

हि-हि-अव्य० । यस्मादर्थे, विशेष० । सूत्र० । रत्ना० । निश्चिते,
ध० ३ अधि० । अष्ट० । प्रति० । पुनर्थे, विशेष० । भावनामुखने,
पञ्चा० १४ विव० । एवकारार्थे, पञ्चा० २ विव० । प्रशान्तभा-
वतिशये, अनु० ।

हिअ-हृत-त्रि० । “ इत्कृपादौ ” ॥ ८ । १ । १२८ ॥ कृपादित्वाद्-
त इत्थम् । अपहृतं, स्थानान्तरे गमिते च । प्रा० १ पाद ।

हित-न० । कल्याणकप्रापके, दश० ४ अ० १ उ० ।

किं कर्तव्यामित्याह—

अप्यहियं कायवर्षं, जइ सका परिहियं च परेरेजा ।

अत्तहियपरहियाणं, अत्तहियं चैव कायवर्षं ॥ महा० ४
अ० ।

हिअअ-हृदय-न० । “ स्वार्थे कश्च वा ” ॥ ८ । २ । १६४ ॥
इति प्राकृते स्वार्थिकः कप्रत्ययः । अन्तःकरणे, प्रा० २ पाद ।

हिअडड-हृदय-न० । “ योगजाश्चेषाम् ” ॥ ८ । ४ । ४३० ॥
इति स्वार्थे डडप्रत्ययः । “ फोडोति जे हिअडडं अण्णडं । ”
अन्तःकरणे, प्रा० । हिअडा फुट्टि तड त्ति करिकालकस्यं
काइं । प्रा० ४ पद ।

हिअपवित्ति-हितप्रवृत्ति-स्त्री० । परार्थपरमार्थकरणे, पं० व० २
द्वार ।

हिअय-हृदय-न० । “ इत्कृपादौ ” ॥ ८ । १ । १२८ ॥ इति आ-
र्द्धत इत्थम् । हिअये । अन्तःकरणे, प्रा० १ पाद ।

हितक-पुं० । हितकारिणि, कल्प० १ अधि० ३ अण् ।

हिअयगमणिजा-हृदयगमनीया-स्त्री० । हृदयप्रह्लाविहृत-
शाकासृच्छेदिकायाम्, कल्प० १ अधि० ३ अण् ।

हिगु-हिङ्ग-न० । रामटेदेशाद्भव शृङ्खले, हिङ्गी च। यस्य निर्यासा
हिङ्गु द्रव्यम् । ल० ।

हिगुरुकस्य-हिङ्गुवृक्ष-पुं० । वृक्षविशेषे, यस्य निर्यासो हिङ्गु
भवति, भ० ८ श० ३ उ० ।

हिगुलय-हिङ्गुलक-न० । स्वनामक्यते वर्णकद्रव्ये, हा० १ भु०
१ अ० । सूत्र० । आचा० । उक्त० । कनिजोऽपि हिङ्गुलः
“ जोअणसयं तु गंतुं ” इत्यक्षरबलात् प्रथम्यादागतोऽचित्ती-

भवति कृत्रिमस्य तद्विषयं किं वाक्यम् ? तथापि तस्य
सांचत्ताव्यवहारः भिद्यते, तत्र को हेतुरिति प्रश्नः, अत्रो-
त्तरम्-हिङ्गुलः खानिजां योजनशतानि परत आयातत्वात्क-
त्रिमश्च स्वत एव उभावप्याचिसौ कायेने, तद्प्रहणं तु अनाची-
णेतया तेन साम्प्रते संवर्जितः सन् गृह्यते इति यातिव्यवहार
इति ॥ ३३५ ॥ सेन० ३ उल्ला० ।

हिगुलयमगुगय-हिङ्गुलकसमुद्गाक-पुं० । हिङ्गुलकरत्तार्थ-
सम्पुटं, जी० ३ प्रति० ४ अ० ।

हिगुमिव-हिङ्गुशिव-पुं० । हिङ्गुमयशिवलिके, स्था० ४ डा० ३
उ० । दश० । (‘ उयसाकम्म ’ शब्दं चतुर्थभाग १६८४ पृष्ठे व्या-
ख्यातमेतत् ।)

हिगोल-हिङ्गोल-न० । सूतकभक्ते, यक्षादियात्राभोजने च ।
आचा० २ भु० १ वृ० १ अ० ४ उ० ।

हिङ्ग-हिङ्गक-पुं० । पर्यटके साधौ, सूत्र० १ भु० २ अ० ३ उ० ।

इदानीं हिङ्गक उच्यते—

उवगम अणुवणसा, दुविहा अ हिङ्गआ समासेण ।

उवगम देसदंमाण, अणुवणसा इमे होति ॥ ११८ ॥

उपदेशहिङ्गका, अनुपदेशहिङ्गकाश्च । एवं द्विविधा हि-
ङ्गकाः समासतः—संज्ञकपण । ‘ उवणस ’ त्ति उपदेशहि-
ङ्गकां यो देशदर्शनार्थं स्वार्थोभयनिष्पन्नो हिङ्गकते—वि-
हरति । ‘ अणुवणस ’ त्ति अनुपदेशहिङ्गका इमे भवन्ति
वक्ष्यमाणकाः—

चके धूमे पडिमा, जम्मण निकलमण नाण निव्वण्णे ।

संखडि विहार आहा-र उवहि तइ दंसणट्टाप ॥ ११९ ॥

चक्रं—धर्मचक्रं स्तूपा—मथुरायां प्रतिमा—जीवन्त-
स्वामिसंयन्धिनी पुरिकायां पश्यति, ‘ जम्मण ’ त्ति जन्म—
यत्रार्हतां सौरिकपुरादौ व्रजति, निष्क्रमणभुवम्—उज्जयन्ता
द्वि द्रष्टुं प्रयाति, ज्ञानं यत्रैवेत्पन्नं तत्प्रदेशदर्शनार्थं प्रयाति
निर्वासभूमिदर्शनार्थं प्रयाति । संखडिप्रकरणं तदर्थं व्रजति,
‘ विहार ’ त्ति विहारार्थं व्रजति, स्थानाजीर्णं ममात्रेति-
‘ आहार ’ त्ति यस्मिन् विषये स्वभावेनैव चाहारः शोभन-
स्तत्र प्रयाति । ‘ उवाह ’ त्ति अमुकत्र विषये उपाधिः शो-
भनो लभ्यते इत्यतः प्रयाति, ‘ तइ दंसणट्टाप ’ तथा रम्य-
देशदर्शनार्थं व्रजति ।

एते अकारणा सं-जम्मस अस्सत्त तदुभयस्स भवे ।

ते चैव कारणा पुण्ण, गीयत्थविहारिणो भण्णिआ ॥ १२० ॥

एतान्यकारणानि संयतस्य, किंविशिष्टस्य ?—असमत्त-
दुभयस्य—असमाससूत्रार्थोभयस्य संयतस्य भवन्ति अका-
रणानीति । ‘ ते चैव ’ त्ति तान्येव धर्मचक्रादीनि कारणानि
प्रवृत्ति, कस्य ?—‘ गीयत्थविहारिणो ’ गीतार्थविहारिणः
सूत्रार्थोभयनिष्पन्नस्य दर्शनादिस्थिरीकरणार्थं विहरत इति ।

तथा चाह—

गीयत्थो य विहारो, विहओ गीत्थमीसिआं भण्णिओ ।

एत्तो तइअविहारो, नाणुआओ जिणवरेहिं ॥ १२१ ॥

‘ गीयत्थो ’ गीताधानां विहारः—विहरणमुक्त्तम् । ‘ वि-
हता गीयत्थमीसिआं ’ द्वितीयो विहारः—द्वितीयं विहरणं

गीतार्थमिश्रं-गीतार्थेन सह, इतस्तृतीयो विहारो नानु-
ज्ञानो-नोक्तो जिनवरैः ।

किमर्थमित्यत्र आह—

संजमश्रायविराहण, नाणं तह दंसणं चरित्ते अ ।

आणालोव जिणणं, कुव्वइ दीहं तु संसारं ॥ १२२ ॥

संयमविराधना आत्मविराधना तथा ज्ञानदर्शनचारिणाणां
विराधना, आणालोपश्च जिनाना कृता भवति, तथा अगी-
तार्थ एकाकी हिंदगन् करोति दीर्घं च संसारमिति ।

इदानीमेव (निर्युक्ति) गाथां भाष्यकारो व्याख्यानयन्नाह—

संजमतो लुक्काया, आयाकंटऽट्टिऽजीरगेलत्ते ।

नाणं नाणायागे, दंसणं चरगाइवुग्गाहे ॥ ६७ ॥

'संजमतो लुक्काया' संयमविराधनामङ्गीकृत्य षट्पायविरा-
धना संभवति । 'आय' इति आत्मविराधना संभवति, कथं ?
'कंटऽट्टिऽजीरगेलत्ते' कण्टकभ्यः अस्थिशकलभ्यः आहा-
रस्याजगणेन तथा ग्लानत्वेन । 'नाणं' ज्ञानविराधना भवति,
कथं ? स हिंदगन् ज्ञानाचारं न करोति, 'दंसणं चरगाइ-
उग्गाहे' दर्शनविराधना, कथं संभवति ? , स ह्यगीतार्थश्चर-
कादिभिर्व्युद्भाह्येन, तनश्चापेति दर्शनम्, किं पुनः कारणं
चारित्र्यं न व्याख्यानम् ? उच्यते-ज्ञानदर्शनाभावे चारित्र्यस्या-
प्यभाव एव द्रष्टव्यः । इत्यत्र । एवं तावदेकः कारणिको
'निकारणिआ य सांवि टाण्णट्टिआ दूतिज्जेतआ य भाणआ'
इदानीमेतकान् प्रत्युपल्लकान् प्रांतपापयन्नाह—

गंगावि होति दुविहा, कारणनिकारणं दुविहभेओ ।

जं एत्थं नाणत्तं, तमहं वोच्छं समागंणं ॥ १२३ ॥

अनेकेऽपि द्विविधा भवन्ति, कतमेन द्वैविध्यं ? अत आह
'कारणनिकारणं' इति कारणमङ्गीकृत्य अकारणं चाङ्गी-
कृत्य द्विविधाः, 'दुविहभेओ' इति पुनोद्विधो भेदः, ये ते
कारणिकास्ते स्थानस्थिता 'दूइज्जमानाश्च' येऽपि ते निष्का-
रणिकास्तेऽपि स्थानस्थिता 'दूइज्जमानाश्च' । तस्य जे कार-
णिआ दूतिज्जेतगा टाण्णट्टिआ अत तद्वय अस्मिन्नादिकार-
णं हि जहापुच्चं एगस्स गमणावहिं चक्खायुंतेण भाणआं,
जे वि निकारणिआ दूइज्जेता टाण्णट्टिआ य नऽवि तह च्वय
धुभाइहि, 'जं एत्थं नाणत्तं' यदत्र नानात्व-यो विशेषस्तमहं
वदंय समासतः ।

इदानीमनन्तरगाथोक्ताः सर्व एव सामान्येन चतु-

विधाः साधयो भवन्ति ।

जयमाणा विहरंता, ओहाणा हिंदगा चउद्धा उ ।

जयमाणा तत्थ तिहा, नाण्णट्टा दंसणचरित्ते ॥ १२४ ॥

'यती' प्रयत्ने यतमानाः—प्रयत्नपराः विहरन्तः—वि-
हरमाणा मासकल्पेन पर्यटन्तः 'ओहाणा' इति अवधाव-
मानाः प्रवृज्यातोऽवसरणन्त इत्यर्थः, तथा आहिंदगकाः—
अमणशीलाः, एवमेते चतुर्विधाः, इदानीं यथाहंशो निर्देशः
इति न्यायाद्यममाना उच्यन्ते—'जयमाणा तत्थ तिहा'
यतमानास्त्रिप्रकाराः, कथं ? 'नाणदंसणचरित्ते' तत्थ णाण-
ट्टा कथं जयन्ति ? जदि आर्याग्राणं जे सुअं अत्थो वा
पग्गाइअ अएणा य संसर्त्ता अत्थि अत्तुं थारुं वा ताहं

विमज्जावत्ता अत्ताणं अज्जओ वधन्ति, एवं च्वेव दंसणपभा-
वगाणं सत्थाणं अट्टाप वधन्ति, तत्थार्थादीनां, तथा चरित्त-
ट्टाप दंसणं गयाण कण्णइ कारणेणं, तत्थ जदि पुढविका-
इयाइ पउरं ततो न चरित्तं सुज्झइ ताहं निग्गच्छन्ति, एसा
चारत्तजयणा खलु एवं ति विहा समासतो समक्खाया । इारं ।

इदानीं विहरमाणका उच्यन्ते, अत आह—'विहरंता वि
अ दुविहा' विहरमाणका द्विप्रकाराः, 'गच्छुगता
निग्गया च्वेव' एतदेव-व्याख्यानयन्नाह—

पत्तयबुद्ध जिणक-प्पिया य पडिमासु च्वेव विहरंता ।

आयरिअत्थरवसभा, भिक्खु खुट्टा न गच्छम्मि ॥ १२५ ॥

प्रत्येकबुद्धा जिनकल्पिकाश्च प्रांतमाप्रतिपन्नाश्च—'मासाइ
सत्तंता' इत्येवमादि एते गच्छन्निर्गता विहरमाणकाः । इदानीं
गच्छुप्रविष्टा उच्यन्ते—'आर्याग्रा' आचार्यः-प्रसिद्धः, स्थ-
विरो-यः सीदन्तं ज्ञानादीं स्थिरिकरोति वृषभो-वैयानृत्यक-
रणमस्ये' भिक्षुः-एतद् प्रातिगृह्णाः, लुक्काः प्रसिद्धाः, 'एतं
गच्छुगता गच्छन्निर्गताश्च' इत्यमुष्यस्यामः प्राक् कृतः, तत्क-
स्माज्जिनकल्पिकादयो गच्छन्निर्गता आदौ व्याख्याताः?, उ-
च्यते-जिनकल्पिकादीनां प्राधान्यस्यापनाथम्, आह-प्रथम-
मेव कस्मादित्थं नापस्यामः कृतः ?, उच्यते—तेऽपि जिन-
कल्पिकादयो गच्छुगतपूर्वा एवास्याथस्य ज्ञापनाथम्, आह-
प्रत्येकबुद्धा न गच्छन्निर्गताः, न, तेषामपि जन्मान्तरं तस्मिन्-
तत्त्वसङ्गात्, यतस्तेषां नव पूर्वार्णं पूर्वाधीतानि विद्यन्ते ।
आद्य० । (अवधावनवकृत्यता 'ओहावतं' शब्दं तृतीयभागे ।)
अधुना ये ते गच्छुगता विहरमाणकास्तेषामेव विधिं प्रति-
पादयन्नाह—

पुष्पम्मि मासकप्पे, वायावासासु जयगमं कमणा ।

आमंतणा य भावे, मुत्तत्थ न हायई जत्थ ॥ १२६ ॥

मासकल्पे—मासावस्थानं पूर्णं सति तथा 'वासावासासु'
इति वर्षीयां वासां वर्षीवासः तास्मिन् वा यो वासकल्पस्तस्मि-
न् पूर्णं सति । पुनश्च यतनया-सकामण्या क्षेत्रसंक्रान्तिं क-
लेभ्या । किं कृत्वा ?—'आमंतणा य' इति आमन्त्रणं आचार्यः
शिष्यानामन्त्रयति पृच्छति क्षेत्रप्रत्युपलक्षकप्रवणकाले, चश-
व्वादागतं पृ क्षेत्रप्रत्युपलक्षकेषु क्षेत्रगमने वा, 'भावे' इति आ-
मनेषु क्षेत्रप्रत्युपलक्षकेषु भावे प्रतीक्षित, कस्य किं क्षेत्रं गच्छत ?
तत्र सर्वेषां मते गृहीत्वा यत्र मूर्ध्नाथहानिर्न भवति तत्र ग-
मने करिष्यन्त्याचार्यः ।

इदानीमेतमेव गाथां व्याख्यानयति, अत्र यदुपप्यस्ते 'ज-
यगमं कमण' इति तद् व्याख्यानयन्नाह—

अप्पडिलेहियदोमा, वमही भिक्खु च दुल्लहं होजा ।

बालाइगिलाणाण व, पाउग्गं अहव सज्झाओ ॥ १२६ ॥

अप्रत्युपलक्षणे दोषा भवन्ति, ते चामी—'यसहि' इति कदा-
चित्तस्मिन् दुर्लभा भवेत्, तथा भिक्षु वा दुर्लभा भवेत्, तथा
बालादिश्लानानां प्रायोग्ये दुर्लभं भवेत् । अथवा-स्थाधयायो
दुर्लभः, मांसाद्याकीर्णत्वात् ।

तस्मात् किम् ?—

तम्हा पुच्चं पडिले-हिंऊण पच्छा विहीणं संकमणं ।

पेसेइ जइ अणापु-च्छिउं गणं तत्थिमे दोसा ॥ १३० ॥

तस्मात्पूर्वमेव प्रत्युपेक्ष्य—निरूप्य पश्चाद् विधिना—यत-
नया संक्रमणं कर्तव्यम् । इदानीं यद्युपन्यस्तम् 'आमंत्रणा ये'
त्यवयवेन तं व्याख्यातयन्माह—'पसेति जइ अणापुच्छि-
उं गणं' प्रेषयति क्षेत्रप्रत्युपेक्षकान् यदि गणमनापुच्छुष
तत्रमे दोषाः वक्ष्यमाणलक्षणः ।

अदरेगोवहिपडिले—हणाए कथं वि गयं त्ति तो पुच्छे ।
खेसे पडिलेहेउं, अमुगत्थं गयं त्ति तं दुहुं ॥ १३१ ॥

यदा क्षेत्रप्रत्युपेक्षकाः शेषप्रव्रजिताननापुच्छुष गतास्तदा
कथं ज्ञायन्ते ? अत आह—अतिगिह्नापधिप्रत्युपेक्षणायां स-
न्यां ते पृच्छन्ति—कुत्र गतास्त इत्येवं पृच्छन्ति । आचा-
र्योऽप्याह—क्षेत्रं प्रत्युपेक्षितुममुकत्र क्षेत्रं गता इति, तेऽ-
प्याहुः—'तं दुहुं' ति, तत्—क्षेत्रं न शोभनम् ।

यतस्तत्र गच्छताम्—

तेषां सावयं मसगा, ओमऽमिवे सेह इत्थिपडिणीए ।
थंडिल्लअगणि उट्टा-ण एवमाई भवे दोसा ॥१३२॥

स्तेनाः अर्जपथे स्वापदानि—व्याघ्रादीनि मशका वाऽनि-
बुष्टाः ओमं-दुर्भिक्षम् 'असिवं' देवताकृत उपद्रवो. यदि वा-
'सेह' ति अभिनवप्रव्रजितस्य स्वजना विद्यन्ते, ते स्वा-
त्प्रव्रजाजयन्ति, 'इत्थि' ति स्वियो वा मोहप्रचुराः, 'प-
डिणीए' ति प्रत्यनीकोपद्रवश्च, 'थंडिल्ल' ति स्थाण्डला-
नि वा न तत्र विद्यन्ते, 'अगणि' ति आगना वा दग्धः
स वेशः, 'उट्टाणे' ति उन्धितः—उद्धसितः प्रदंशो वा-
ऽपान्तरास्त्र इत्येवमादयो दोषा भवन्ति ।

तत्रापि प्राप्तस्येते दोषाः—

यच्छंतितावसीओ, सावयदुर्भिक्षस्वतेणपउराइं ।
णियगपदुहुट्टाणं, फेडणहरियाइपसीए ॥

स हि प्रत्यन्तदेशः श्लेच्छाद्युपद्रवोपेतः तापस्यः—ताप-
सप्रव्रजिकाः ताश्च प्रचुरमोहाः संयमाद् भ्रंशयन्ति स्वापद-
भयदुर्भिक्षभयस्तेनप्रचुरगणि वा क्षेत्राणि 'नियग' ति अ-
भिनवप्रव्रजितस्य निजः—स्वजनादिः स चात्प्रव्रजाजयति
'पदुहु' ति प्रदंशो वा तत्र काश्चित् 'उट्टाणे' ति उन्धितः-
तः—उद्धसितः स कदाचिद्दंशो भवेत् 'फेडण' ति प्राक्
तत्र वसतिरासीत् इदानीं तु कदाचिदपनीता भवेत् । (हरि)
'हरितपणीय' ति हरितं तत्र शाकादि बाहुल्येन भक्ष्यते,
तच्च स्वाधुनां न क्वाते दुर्भिक्षप्रायं वा 'हरितपणी' ति
तत्र देशे केषुचिद् गृहेषु राक्षा दण्डं दृष्ट्वा देयतायै बल्यर्थं
पुरुषो मार्यते, स च प्रव्रजितादिर्मितार्थं प्रविष्टः सन्, तत्र
गृहस्योपरि आर्द्रा वृक्षशाखा चिह्नं क्रियते, तच्च गृहीतस-
ङ्केनो दूरत एव परिहरति, अगृहीतसङ्केतश्च विनश्यति,
तस्मात्क्षेत्रं पृष्ठा गन्तव्यमिति । अथवा—अन्यकर्तृकीयं गाथा,
ततश्च न पुनरुक्तदोषः ।

इदानीं स आचार्यः क्षेत्रप्रत्युपेक्षकान् प्रेषयन् सर्वं
गणमालोचयति, अथ तु विशिष्यं काश्चिदकमालोचयति
शिष्यादिकं ततश्चेन दोषा भवन्ति—

सीसे जइ आमंतइ, पडिच्छगा तेषां बाहिरं भावं ।
जइ इयरा तो सीसा, ते वि समत्तम्मि गच्छंति ॥१३४॥

शिष्यान् विशिष्य केवलान् यद्यामन्त्रयति ततश्च को
दोषः ? 'पडिच्छ' ति सूत्रार्थग्रहणार्थं ये आयाताः सा-
धवस्तं प्रतीच्छुकाः 'तेषां' ति तेन अनालोचनेन 'बाहिरं
भावं' ति बाहिरभावं चिन्तयन्ति, बाह्या वयमत्र । अथत-
वान्—प्रतीच्छुकानालोचयति ततः शिष्या बाहिरभावं मन्यन्ते,
प्रतीच्छुकाश्च सूत्रार्थग्रहणसमाप्ती गच्छन्ति ततश्चाचार्यं
एकाकी संजायत इत्येवं दोषस्तावत् ।

अथ वृजान् पृच्छति ततः—

तरुणा बाहिरभावं, न य पडिलेहोवही न किइकम्मं ।
मूलयपत्तसरिसया, परिभूया वच्चिमो थरा ॥ १३५ ॥

वृजानालोचयति तरुणा बाहिरभावं मन्यन्ते, ततश्च ते
तरुणाः किं कुर्वन्त्यन आह—'न य पडिलेहोवही' उप-
धेः प्रत्युपेक्षणां न कुर्वन्ति, न च कृतिकर्म—पादप्रक्षालनादि
कुर्वन्ति । अथ तरुणानेव पृच्छति ततः को दोषः ? । वृजा
एवं चिन्तयन्ति—'मूलयपत्तसरिसया' मूलम्—आद्यं यत्पूर्वं
निरुसारं परिपक्वप्रायं तरुण्या वयमत एव च परिभूतास्ततश्च
वृजामः इत्येवं स्वविराश्चिन्तयन्ति, यद्विवा—'मूलयपत्तसरि-
सया' मूलकपत्रतुल्याः—शाकपत्रप्राया वयम्,

अथ मतं स्वविरा न प्रष्टव्या एव, तत्तु न, यत्, आह—

जुम्मएहिं विहणं, जं जूहं होइ सुहु वि महल्लं ।

तं तरुणरहसपोईय—मयगुम्मइअं सुहं हंतुं ॥ १३६ ॥

जीर्णसृगैर्विहीनं यद्यथं भवति सुदुर्गमं महत्तद्यं तरुण-
रभसं—रागं पोतितं—निमग्नं मंदनं गुल्मयितं—मूढं सुखं इन्तु-
विनाशयितुं—सुखेन तद्वयापाद्यत ।

यस्मादतदेवं तस्मात्सर्वे एव मिलिताः

सन्तः प्रष्टव्याः, कथम् ?—

धुइमंगलमामंतरणं, नागच्छइ जो य पुच्छिओ न कहे ।

तस्सुवरिं ते दोसा, तम्हा मिलिएसु पुच्छेजा ॥ १३७ ॥

स्तुतिमङ्गलं कृत्वा—प्रतिक्रमणस्यान्ते स्तुतित्रयं पठित्वा
ततश्चामन्त्रयति आकारिते च दूरस्थो यदि नागच्छति
कश्चिद्यो वा पृष्टः सच्च कथयति ततस्तस्यापरि ते दोषाः,
तस्मान्मिलितेषु प्रच्छनीयमकर्त्रीभूतेषु ।

केई भणंति पुच्चं, पडिलेहिअ एवमेव गंतव्वं ।

तं च न जुजइ वसही, फेडण आगंतु पडिणीए ॥१३८॥

कच्चनाचार्या एवं वृषते—प्राक् प्रत्युपेक्षिते यास्मिन् क्षेत्रे
प्रागापि स्थिता आसन् तस्मिन् पुनरप्रत्युपेक्ष्य गच्छन्ते, तच्च
न वृज्यन्ते, यस्मात्तत्र कदाचित् 'वसही फेडण' ति सा
प्राक्कनी वसतिरपनीता, आगन्तुको वा प्रत्यनीकः संजातः,
अत एव दोषभयात्पूर्वदृष्ट्याऽपि वसतिः प्रत्युपेक्षणीया ।

इदं च ते प्रष्टव्याः—

कयरी दिमा पसत्था ?, अमुई सत्थेसि अणुमई गमणं ।

चउदिसि ति दुण्णं वा, सत्तग पण्णं तिग जहसं ॥१३९॥

कतरा दिक् प्रशस्ता—शोभना ? : सुक्षमपथ्यर्थः, तेऽ-
प्याहुः 'अमुई' अमुका दिक् सुक्षेमात् । एवं सर्वेषां
यदा अनुमता—अभिरुचिता भवति, दिगित्यर्थः,
तदा गमनं कर्तव्यम् । तत्र चतसृष्वपि दिक्षु—पूर्वर्क्षा-
णपधिमोक्षरासु प्रत्युपेक्षकाः प्रयान्ति, अथवा—चतसृणां

विशामुपद्रवादिस्मभवे तिर्युषु याम्नि, तद्भावे द्वयोर्दिशो-
र्वास्ति, तद्भावेऽप्येकस्यां दिशि । तासु च दिषु अजन्तः
क्रियन्ते अजन्त्यत आह—'सप्तम पणमं निग जइयलं'
एकैकस्यां दिशि उक्कणः सप्त सप्त प्रयान्ति, सप्तानाम-
भावे पञ्च पञ्च अजन्ति, पञ्चानामभावे अघन्येत् प्रयत्नवः
प्रयान्तीति ।

अत्र च ये आभिप्रदिकास्ते प्रहेतव्याः, तेषां स्वभावे-
अणुभिर्गहिए वावा-रणा उ तत्थ उ इमे न वावारे ।

बालं बुद्धमगीअं, जोमि वसहं तहा खमगं ॥ १४० ॥

'अणुभिर्गहिए' ति यैरभिप्रदो न गृहीतस्तान् व्यापा-
रयेद्-गमनाय स्वाद्येदित्यर्थः । तत्र तु बालं बुद्धम् अगीतार्थे
योगिनं वृषभं--वैयावृत्त्यकरं तथा क्षपकं--मासक्षपका-
दिकम्, एतासु व्यापार्यद्रमनाय ।

इदानीमेतामेव गाथां भाष्यकृद् व्याख्यानयन्नाह—

हीलेज्ज व खेलेज्ज व, कज्जाकजं न याणई बालो ।

सो वाऽणुकंपणिज्जो, न दिति वा किंचि बालस्स ॥६८॥

बालं प्रेष्यमाणेऽयं दोषः--इहयने म्लेच्छादिना क्रीडित वा
बालस्वभावत्वात् कार्याकार्ये च-कसंख्याकर्तव्यं वा न जा
नाति बालः, स च बालः क्षत्रप्रत्युपेक्षणार्थं प्रहितः सन्
अनुकम्पया सर्वं लभते, आगत्य चाचार्याय कथयति यदुत
सर्वं लभ्यते, गतश्च तत्र गच्छेत् यावन्न किञ्चिन्नभते, चेन्नक-
स्यैवानुकम्पया स लाभ आसीत्, अथवा--न ददाति वा
किञ्चिद्दालाय परिभयनानस्तं न व्यापारयेत् ।

बुद्धोऽपि न प्रेषणीयां, यतस्तत्रैते दोषाः--

बुद्धोऽणुकंपणिज्जो, चिरेण न य मग्गयंढिले पेहे ।

अहवावि बालबुद्धा, असमत्था गोयरतिअस्सा ॥६९॥ (भा०)

बुद्धोऽनुकम्पनीयस्तनश्चास्माच्च लभते, मान्यः, तथा 'चि-
रेण' ति चिरेण-प्रभूतन कालेन गमनम् आगमनं च करो-
ति, न च मार्गं--पन्थानं प्रत्युपेक्षितं समर्थः, नापि स्थण्डि-
ल्यादि प्रत्युपेक्षितं समर्थः, इदानीं तु द्वयोरपि बालबुद्धयोस्तु-
त्यदोषोद्भावनाधस्ताद्-अथवा-बाला बुद्धाश्च असमर्थाः--
अशक्ताः गोचरत्रिकम्प्य-त्रिकालाभिज्ञादनस्येत्यर्थः । द्वारं ।
अगीतार्थेऽपि प्रेष्यमाणे एते दोषाः--

पंथं च मामवामं, उवस्समं एच्चिरेण कालेणं ।

एहामो ति न याणइ, चउत्तिवहमणुस ठाणं च ॥७०॥ (भा०)

पन्थानं--मार्गं न जानाति अथ्यमाणं 'मामं' ति मास-
कल्पे न जानाति 'घासं' ति वर्षाकल्पे न जानाति, तथा
उपाश्रयं--दसति परीक्षितं न जानाति, तथा शय्यातरण्य
पृष्ठः--कदा आगमिष्यथ ?, तत्रश्च अतीति--'पंचिरेण प-
हामो' ति इयता कालेन--अर्द्धमासादिना एष्याम इत्येवं
वदता यो दोषः अर्थाध्यायणजनितस्तं न जानाति, यतः
कदाचिदन्था दिक् शोभनतरा शुद्धा भवति तत्र गम्यते,
अतो नैवं वक्तव्यम्--एतावता कालेनैष्यामः । तथा 'चउ-
त्तिवहमणुण' ति तत्रोपाश्रयं शय्यातरण्यतुर्विधमनुष्ण-
ते--द्रव्यतः क्षत्रतः कालतो भावनेति । तत्र द्रव्यतस्तृण-
डगलादि अनुष्णान्ते, क्षत्रतः पात्रकप्रक्षालनभूमिरनुष्णान्ते,

कालतो दिवा रात्रौ वा निस्सरणमनुष्णान्ते, भावतो ग्ला-
नस्य कस्याच्चिद्भावप्रणिधानार्थं कायिकासंज्ञादि निरूप्यते,
एतां चतुर्विधमनुष्णामनुष्णान्ते न जानाति । 'ठाणं च' ति
वसतिः कीदृशं प्रशस्ते स्थानं भवतीत्येतन्न जानाति । द्वारं ।

योगिनमपि न प्रेषयेत्, कस्मात् ?--

तूरत्तो अणु पेहे, पंथं पाठट्टिओ न थिर हिंडे ।

विगई पडिसेहेइ, तम्हा जोमि न वेधेजा ॥७१॥ (भा०)

धरमाणः सन्न प्रत्युपेक्षते पन्थानं, तथा पाठार्थी सन्न चिरं
भिक्षां हिरण्णे, तथा लभ्यमाना विकृतीः--व्याधिकाः प्रति-
पद्यति, तस्माद्योगिनं न प्रेषयेत् । द्वारं ।

वृषभोऽपि न प्रेषणीयो यत एते दोषा भवन्ति--

उवणकुलाणि न साहे, सिद्धाणि न देति जा विराहणया ।

परितावणअणुकंपण, तिणइऽसमत्थो भवे खमगो ७२।भा०

वृषभो हि प्रेष्यमाणः कदाचिद्रूपा स्थापनाकुलानि 'न स्वा-
हे' ति न कथयति, अथवा--'सिद्धाणि न देति' ति काथि-
ताभ्यापि तानि स्थापनाकुलानि न ददति अन्यस्य, तस्यैव
तानि परिचितानि, 'जा विराहणय' ति तत्रश्च स्थापना-
कुलेषु अलभ्यमानेषु या विगधना ग्लानार्थिनां सा सर्वा
आचार्यस्य दोषेण कृता भवति । द्वारं । अथ क्षपकोऽपि न
प्रेष्यते, यतः परितापना--दुःखासिका आतर्पादिना भवति
क्षपकस्य, 'अणुकंपण' ति अनुकम्पया वा लोकः क्षपकस्यैव
ददति नान्यस्य, तथा 'तिणइऽसमत्थो भवे खमगो' अथा
क्षरा यद्विज्ञातनं तस्य-क्षरप्रयाटनस्यात्ममथः क्षपकः । द्वारं-

यदा तु पुनः प्रेषणादीं न शक्यन्ति--

एए चव हवेजा, पडिलोमिणं तु पेसए विहिणा ।

अविही पेसिअंते, ते चव तहिं तु पडिलोमं ॥ १४१ ॥

एत एव बालादयो भव्युस्तदा किं कर्तव्यमित्याह--'पडि-
लोमं तु पेसए विहिणा' अनुलोमः--उत्सर्गस्तद्विपरीतः
प्रतिलोमः--अपवादस्तं प्रतिलोमम्-अपवादमङ्गीकृत्य एता-
नेव बालादीन् प्रेषयेत्, कथम् ?--विधिना--यतनया--
वक्ष्यमाणया । यदा पुनस्त एव बालादयोऽविधिना प्रेष्यन्ते,
तदाऽविधिना प्रेष्यमाणेषु त एव दोषाः, कः?, 'तहिं तु'
तस्मिन्' क्षत्रे प्रेष्यमाणानां कथयन् ?--'पडिलोमं ति
प्रतिलोमं अपवादमङ्गीकृत्य । अथवा-अविधिना प्रेष्यमाणेषु
त एव दोषाः, तत्र 'पडिलोमं' ति अविधिप्रतिलोमो
विधिस्तन-अप्रतिलोमविधिना प्रेषयेत् । ओघं । (हि-
ण्डकस्मात्कारी 'सामायारी' शब्दे उक्ता ।)

इदानीं तेषां गमनविधिं प्रतिपादयन्नाह--

पंधुचारे उदए, ठाणे भिक्खंतरा य वसहीओ ।

तेषा सावगवात्ता, पन्हावाया य जाणविही ॥१४३॥

'पंधु' ति पन्थानं--मार्गं-चतुर्विधया प्रत्युपेक्षणया निरूप-
यन्तो गच्छन्ति, 'उदए' ति उच्चारप्रश्रवणभूमिं
निरूपयन्तो अजन्ति, 'उदए' ति पानरूस्थानानि निरूपयन्ति,
येन बालादीनां पानीयमानीय दीयते, 'ठाणं' ति विश्राम-
स्थानं गच्छस्य निरूपयन्तो अजन्ति, 'भिक्खं' ति भिक्षां नि-
रूपयन्ति, येषु प्रदेशेषु लभ्यते तेषु वा न लभ्यत इति ।
'अतए य वसहीउ' ति अन्तरालं बलतीश्च निरूपयन्तो

गच्छन्ति यत्र गच्छुः सुखेन वसितुं याति, स्तनाश्च यत्र न
सन्ति, यत्र श्यालाः तथा स्वापदा न सन्ति—स्वापदभुज-
गादयो न सन्ति, 'पञ्चत्वाय' ति एकस्मिन् पथि गच्छुनां
दिशा प्रत्यपायः, अथत्र रात्रौ प्रत्यपायः, ततो निरूप्य गन्त-
व्यम् । 'जाणविहि' ति अयं गमनविधिः ।

कथं पुनस्तं वज्रन्तीत्याह—

सुतत्वं अकरिता, भिक्षवं काउं अइति अवरएहे ।

विह्वदिसे सज्जाओ, पोरिसिअद्दाइ मंघाडो ॥१४४॥

सूत्रपौरुषीम् अथेपौरुषीं चाकुर्वन्ता वज्रन्ति तावचावद-
भिमत्तं क्षेत्रं प्राप्ता भवन्ति, पुनश्च ते किं कुर्वन्तीत्यत आ-
ह—'भिक्षु काउं अइति अवरएहे' भिक्षां कृत्वा—त-
दासन्नप्राप्तं तद्विह्वयां भक्षयित्वा पुनश्चापहाहं प्रविशन्ति,
ततो वसन्तिमन्वपयन्ति, लब्धायां च वसतौ कालं गृही-
त्या द्वितीयदिवसे किञ्चिन्न्यूनपौरुषीमात्रं कालं स्वाध्याये
कुर्वन्ति । पुनश्च 'पोरिसिअद्दाइ संघाडो' 'पोरिसिअद्दा-
ए' पौरुषीकालं सङ्घाटकं कृत्वा भिक्षार्थं प्रविशन्ति, अथ-
वा—स्वाध्यायं कियन्तमपि कालं कृत्वा 'पोरिसिअद्दाए'
अर्द्धपरिष्कारमित्यर्थः, सङ्घाटकं कृत्वा प्रविशन्तीति ।

इदानीं ते सङ्घाटकेन प्रविष्टास्तत् क्षेत्रं त्रिधा
विभजयन्ति, एतदेवाह—

खेतं तिहा करेत्ता, दोसीणे नीणिअम्मि ण वयंति ।

अण्णो लद्धो बहुओ, थोवं दे मा य रुसेज्जा ॥१४५॥

क्षेत्रं त्रिधा कृत्वा—त्रिभिर्भागैर्विभज्य एकां विभागः प्र-
त्युपस्येद्य द्वियुज्यते, अपरो मध्याह्नं द्वियुज्यते, अपरोऽध-
राह्णे, एवं ते भिक्षामटन्ति । 'दोसीणे नीणिअम्मि उ वदं-
ति' 'दोसीणे' पर्युषिते आहारं निस्सारितं सति वदं-
न्ति—'अण्णो लद्धो बहुओ' अन्य आहारो लब्धः प्रचुरः,
नतश्च 'थाव दे' ति स्तोत्रं वदस्व—स्वल्पं प्रयच्छ,
'मा य रुसेज्जा' ति मा वा रोषं प्रदीष्यस्यनादज्जान-
तम्, एतच्चासौ परीक्षार्थं करोति, किमयं लोकां दानशी-
लो ? न वति ।

अहव ण दोसीणं चिअ, जायामो देहि दहि घयंखीरं ।

खीरे घयगुलंपजा, थोवं थोवं च सन्वत्थ ॥१४६॥

अथवा—एतत्सौ साधुर्वीरान्—न वयं 'दोसीणं चिअ'
आश्रयामः, किन्तु दाध याचयामः, तथा खीरं याचयामः,
तथा खीरे लब्धं सति गुडं घृतं पयं ददस्व । सर्वत्र—
सर्वेषु कुलेषु स्तोत्रं स्तोत्रं गृह्णाति त साधवः, एवं तावत्प्र-
त्युपसि भिक्षाटनं कुर्वन्ति ।

अधुना मध्याहाटनविधिरुच्यते—

मज्झपिह पउरभिक्षवं, परिताविअपिज्जूसपयकद्विअं ।

ओभट्टमखोभट्टं, लवभइ जं जत्थ पाउग्गं ॥१४७॥

मध्याह्नं प्रचुरा भिक्षा लभ्यते 'परिताविय' ति परि-
लितं सुकुमारिकादि, तथा पया लभ्यते, जूपः पाटलादः
[यटात्वाधः] तथा पयः—कथितम् 'आहट्टमणोभट्टं लवभति'
प्रार्थितमप्रार्थितं वा लभ्यते 'जं जत्थ' यद्-वस्तु यत्र क्षेत्रं
प्राचार्यम्—इष्टं तद्विद्यंभूतं क्षेत्रं प्रधानमिति ।

इदानीमपगाहं भिक्षावेलां प्रतिपादयन्त्याह—

चरिमे परितावियंप-अ जूम आएस अतरण्णुए ।

एकेकगमंजुत्तं, भसट्टं एकमेकस्स ॥ १४८ ॥

चरिमे—अग्रमपौरुष्यामटन्ति, तत्र च परितलितानि पया
यूपश्च यदि लभ्यते ततः 'आएस' ति प्राधुणिकः 'अतरण' ति
श्लानस्तदेषामर्थाय भवति, ततश्च तत्प्रधानम् । एवं तेऽटि-
त्वा 'भसट्टं' ति उदरपूरणमेकस्यानयन्ति, कथम्?—'एके-
कगमंजुत्तं' एकः साधुकेन संयुक्तो यस्मिन्नानयने तदेकैक-
संयुक्तमानयन्ति, 'एकमेकस्स' ति परम्परस्य आनयन्ति,
एतदुक्तं भवति—द्वौ साधू अटतः एक आसने प्रत्युपसि पुन-
द्वितीयवेलायां तयोर्द्वयोर्मध्यादक आस्ते अपरः प्रयाति प्रथ-
मव्यवस्थितं गृहीत्वा, तृतीयवेलायां च यो द्वितीयवेलायां
रक्षपालः स्थितः स प्रथमस्थितरक्षपालेन सह व्रजति, इत-
रन्तु येन वारद्वयमटितं स तिष्ठति । एवमथ एषां प्रयाणा-
मेकैकस्य सङ्घाटककल्पनया पर्यटनं द्वयोर्बोर्जनीयम् ।

एवम्—

ओसह भेमजाणि अ, कालं च कुले य दाणमाईणि ।

सग्गांमं पेहिसा, पेहंति ततो परग्गामे ॥ १४९ ॥

एवम् औपथं—द्वीतक्यादि, भेषजं-पथादि, एतच्च प्रार्थ-
नाद्वारेण प्रत्युपस्यते, 'कालं च' ति कालं प्रत्युपस्यते, 'कुले
य दाणमाईणि' कुलानि च दानभ्राजकादीनि, "दाणं आदि-
गमसजे" एवमादि, एतानि कुलानि प्रत्युपस्यते । एतानि
च स्वप्नां 'पेहसा' प्रत्युपस्यते ततः परग्गामे प्रत्युपस्यते ।

चायगवयणं दीहं, पथीयगहणे य नणु भवे दोमा ।

जुज्जइ ते गुरुपाहुण-गिलाणगट्टा न दप्पट्टा ॥ १५० ॥

चादकवचनं, किमित्यत आह—दीहं दीर्घं भिक्षाटनं कु-
र्वन्ति ते 'पथीयगहणे' ति खडवद्दध्यग्रहणे च ननु भवन्ति
दोषाः । आचार्यस्त्वाह—'जुज्जति ते' युज्यते तत्सर्वं दीर्घं
भिक्षाटनं यत् प्रणीतग्रहणे च, यतः 'गुरुपाहुणगिलाणगट्टा'
गुरुप्राधुणकगलानार्थमसौ प्रत्युपस्यते न दर्पार्थं, न चार्त्माथं
प्रणीताद्ग्रहणमिति ।

जइ पुण खट्टपणीए, अकारणे एकमि पि गिणहेज्जा ।

तहिअं दोमा तेण उ, अकारणे खट्टनिद्धां ॥१५१॥

यदि पुनः खट्टं-प्रचुरं प्रणीतं-स्निग्धम्, एतानि अकारणे
सकृदापि गृहीत्यात् 'तहिअं दोसा' नतस्तस्मिन् ग्रहणे दोषा
भवेयुः । किं कारणम्?—यतः 'तेण उ' तत्र—साधुना
'अकारणे खट्टनिद्धां' अकारणं-कारणमन्तरणैव 'खट्टां'
भक्षितानि स्निग्धानि-खट्टवन्ति द्रव्याणि, अथवा-अकारणे
'खट्टनिद्धां' प्रचुरस्निग्धानि तेनास्मिन्नानीनि ।

एवं रुहए थंडिल वमही, य देउलिअसुसुणोहमाईणि ।

पाओगमणुष्ठावण, वियालणे तस्स परिकहणा ॥१५२॥

एवम्—उक्तं प्रकारेण 'रुचिए' ति 'रुचिने' अमीष्टं क्षेत्रं
सति 'थंडिल' ति ततः स्थण्डिलानि प्रत्युपस्यन्ते, येषु सृतः
परिष्ठाप्यते महास्थण्डिलं 'वसहि' ति वसति निरूपयन्ति ।

१-एवमित्यधिकमपि पुस्तमानुषाद टीकाकृता व्याख्यातत्वात् मूले एव
गृहीतम् ।

किं प्रशस्ते प्रदेशे आहांश्वदप्रशस्ते—सिंगखोडादियुक्ते इति, पत्तनमध्ये शालादि, तदभावे 'दुर्लभा' देवकुलं शून्यं प्रत्युपेक्षते 'सुखगहमादीनां' शून्यगृहादीनि आदिशब्दन-स-भा गृह्णते, तां च वसतिं लब्ध्वा किं कर्तव्यम्?—'पाउम्ग-मणुगणवणा' प्रायोग्यानां-तृणडगलकारीनां शय्यातराऽनुष्ठापनां कार्यते-यथा उत्संकलय एतानि वस्तूनि । अथासौ प्रायोग्यानि न जानाति 'वियालण' इति विचारयति, प्रायोग्यं किमभिधीयते ? इति, एवविधे विचारं तस्य शय्यातरस्य कथ्यते 'परिकहणा' यथाऽस्माकं तृणदारडगलादि उत्संकलयेत् ।

एतां नियुक्तिगथां भाष्यकरो व्याख्यानयति, तत्र रुचिंते क्षेत्रे स्थितिदले परीक्षते, तत्र बहुवक्तव्यत्वादुपरिष्ठाद्वयति, वसतिस्तु कीदृशे स्थाने कर्तव्या कीदृशे च न कर्तव्येति व्याख्यानयन्नाह—

सिंगखोडे कलहो, ठाणं पुण नेव होइ चलयेसुं ।

अहिठाणि मोट्टरंगो, पुच्छम्मि अ फेडणं जाण ७६(भा०)

मुहमूलम्मि अ चारी, मिरे य कउहे य पूयमकारो ।

खंधे पट्टीए मरो, पोडूमि य घायआ वसहो ॥७७॥(भा०)

तत्र यामपाभ्योपधिपूर्वाभिमुखवृषभरूपं क्षेत्रं बुद्ध्या कल्पयित्वा तत्र इदमुच्यते-शुक्लखोड-शुक्लप्रदेश यदि वसतिं करोति ततः कलहो भवतीति क्रियां वक्ष्यति, स्थानम्-अर्वास्थितिर्नास्ति चरकेषु—पादप्रदेशेषु, अधिष्ठाने—अपानप्रदेशे वसतौ क्रियमाणायामुदरगंगा भवतीति क्रिया सर्वत्र योजनीया । 'पुच्छं' 'पुच्छप्रदेशे' 'फेडणं' अपनयनं भवति घ-मत्याः । मुखमूले चारी भवति, शिरसि—शुक्ल्योर्मध्ये ककुदे च पूजासत्कारो भवति, स्कन्धे पृष्ठे च भारो भवति, साधुभिर्गणच्छुद्धिराकुलो भवति, उदरप्रदेशे तु नित्यं दूत एव भवति क्षेत्रवृषभः । वसतिर्व्याख्याता, तद्व्याख्यानाच्च देवकुलशून्यगृहाद्यपि व्याख्यानमेव द्रष्टव्यम् । इयं च वृषभपरिकल्पना यावन्मात्रं वसतिनाऽऽक्रान्ते तस्मिन् नापरिष्ठात्, उपरिष्ठात् तदनुसारेण कर्तव्या वसतिः ।

अधुना 'पाउम्गमणुगणवणे' त्यमुमेधावयवं व्याख्यानयन्नाह, तत्र प्रायोग्यानामनुष्ठापना कर्तव्या-द्रव्यतः क्षेत्रतः कालतो भावतश्च, तत्र द्रव्यतः—

दव्ये तणडगलाई, अच्छणभाणाइघोवणा खेत्ते ।

काले उच्चाराई, भावेण गिलाणकूरुवमा ॥७८॥ (भा०)

द्रव्यतः-द्रव्यमङ्गीकृत्य तृणानां संस्कारकार्यं उगलानां च-अधिष्ठानप्रोच्छुन्नार्थं लप्टूनामनुष्ठापना-क्रियते 'अच्छणं' इति आस्या-यत्राऽऽस्यते यथासुखेन स्वाध्यायपूर्वकं 'भाणादि-पोषणा' भाजनादिधरयनं-क्षालनं पात्रकार्यत्र क्रियते सा क्षेत्रानुष्ठा । कालविषयाऽनुष्ठा दिशा रात्रौ वा उच्चाराणामनु-त्सर्जनम् । भाषाविषयाऽनुष्ठापना ग्लानादः साम्यकरणार्थं नियतप्रदेशाद्यनुष्ठापना क्रियते । इदानीं 'वियाल-णं तस्स परिकहणा' इति असुमवयवं—व्याख्यानय-न्नाह—'कूरुवमा' यदा शय्यातर एवं ब्रूते—इयति प्रदेशे मयाऽवस्थानमनुष्ठानं भवतां नापरिष्ठात्, तदा तस्य परि-कथना क्रियते कूरुव्यानेन । यो हि भोजनं कर्त्वाचिद्दानी

स नियमेनैव भोजनोदकासेवनाद्यपि इहात्यनुक्रमपि साम-र्थ्याक्षिप्तम्, एवं वसतिं प्रयच्छन्ता उच्चारप्रध्वरणभूम्याश्च सामर्थ्याक्षिप्तं सर्वमव वक्तं भवति । अथवा-इदमसौ शय्यातरं विचारयति-कियन्नं कालमत्र स्वास्थ्यन्ति भवन्तः ?, अस्मिन् विचारं "तस्सपरिकहणा"—

जाव गुरूणं य तुज्जं य, केवइया तत्थ सागरेणुवमा ।

केवइकालेणेहिह ?, सागार ठवंति अण्णे वि ॥१५३॥

यावद् गुरूणां 'ते'—तव च प्रतिभाति तावद्दवस्थानं करि-ष्यामः, अथैवमसौ विचारयति-'वियालणा' यदुत 'केवइया' कियन्त इहावस्थाप्यन्ते ? 'तस्स परिकहणा' कियन्ते सागर-क्षोपमा, यथा हि सागरः कश्चिन्काले प्रचुरसालला भवति कश्चित्पुनर्मर्यादावस्थ एव भवति, एवं गच्छोऽपि कदाचि-द्बहुप्रवाजतो भवति कदाचित्स्वल्पप्रवाजित इति । अथासौ पुनरपि 'वियालण' इति विचारयति-यथा 'केवइ कालेणेहिह' इति कियता कालेनागमिष्यथ ? एवमुक्ताः सन्तः साधवः तत्र 'सागारठविनि' सर्वाकल्पं कुर्वन्तीत्यर्थः । कथं कुर्वन्ति ?—'अक्कं वि' अन्येऽपि साधवः क्षेत्रप्रत्युपेक्षार्थं गता एव, ततश्च तदालोचनं नागमिष्याम इति ।

पुञ्चहिद्वे इच्छइ, अहव भण्णिजा हवंतु एवइया ।

तत्थ न कप्पइ वासो, असई खेत्ताणऽणुआओ ॥१५४॥

यदा त्वसौ पूर्वदृष्टानेवेच्छति वैः प्राग् मासकल्पः कृतः स्वभावेनेष्यालुः स दृष्टप्रत्ययान्निच्छति, नान्यान्, तत्र न कल्पते वासः । अथवा—अणुदसौ एतावन्त एकात्र तिष्ठन्तु, तत्र 'न कल्पते वासः' न युज्यतेऽवस्थानं, यतः साधवः कदाचित्स्तोकाः कदाचिद्बहवो भवन्ति । अथान्याकि क्षेत्राणि न सन्ति तदा असति-क्षेत्राणामन्येषामभावं 'अणुआउ' इति तस्यामेव वसतावनुष्ठानो वासः ।

शेषक्षेत्राभावं सति तत्र च नियतपरिमितायां वसतौ यदि प्राधूर्णका आगच्छन्ति ततः को विधिरित्यन आह—

सकारो मम्माणो, भिक्खग्गहणं च होइ पाहुणण ।

जइ जाणउ वसइ तहिं, साहम्मिअवच्छलाऽऽण्णार्इ १५५॥

सत्कारः—वस्त्रान्भ्युत्थानादिकः सम्मानः—पादप्रक्षाल-नादिकः भिक्षाग्रहणं—भिक्षानयनं च एतन्प्राधूर्णकं आगते सति क्रियते । पुनश्च तस्य प्राधूर्णकस्य वसतिस्वरूपं कथ्यते यथा-परिमितैरेवेषा लब्धा, मान्यस्वाधकाशः, ततश्च त्वया-ऽन्यत्र वसितव्यम् । 'याद् जाणउ वसइ तहिं' इति एवमसा-बुक्ता ङोऽपि सन्—यदि जानन्नपि तत्र वसति ततः को दाशोऽन आह—'साहम्मिअवच्छलाऽऽण्णार्इ' साधर्मिकवा-त्सल्ये न कृतं भवति, यतोऽसौ शय्यातरं दृष्टस्तानपि नि-र्हाटयति, आह्वाभङ्गश्च कृतः—आह्वालौपथ्ये कृतो भवति स्वल्प, आदिशब्दान्तद्वयान्यद्रव्यव्यवच्छेदः ।

इदानीं ते क्षेत्रप्रत्युपेक्षका आचार्यसमीपमागच्छन्तः—

किं कुर्वन्तीत्यत आह—

जइ तिण्णि सव्वगमणं, एसु न एसु ति दोसु वि अ दोसा ।

आमपहेणऽसुगंता, निययावासोइ मा गुरूखो ॥१५६॥

यदि ते क्षेत्रप्रत्युपेक्षकाश्च एव ततः सर्व एव गमनं कुर्व-

मि अथ सप्त पञ्च वा ततः सहाटकमेकं मुक्त्वा प्रजन्ति ,
' पसु न पसु ' ति शय्यातरेण पृष्ठाः सन्तस्ते नैवं वदन्ति-
एष्यामो न वा एष्याम इति, यत एवं भणन् दोषः, किं कारणं?,
यदेवं भणन्ति यदुत आर्गामेष्यामः, ततश्च शोभनतरं क्षेत्रे
लब्धे सति नागच्छन्ति ततश्चानुतदोषः, अथ भणन्ति-नाग-
मिष्यामः ततश्च कदाचिदन्यत्क्षेत्रं न परिश्रयथयति ततश्च पु-
नस्तत्रागच्छतां दोषोऽनुजनितः । ' अणुपहेणु ' ति ते हि
क्षेत्रप्रत्युपेक्षका गुरुसमीपमागच्छन्तोऽन्यत्र मार्गेणागच्छ-
न्ति, कदाचित्स शोभनतरो भवेत्, ' अणुणत ' ति सूत्रपौ-
रुषीमकुर्वन्तः प्रयान्ति, मा भून्नित्यधानो गुणोरिति, किं कार-
णं?, यतस्तेषां विश्वधमागच्छतां मासकरपोऽधिकं भवति,
ततश्च नित्यधासां गुणोरिति ।

गंतूण गुरुसमीपं, आलोचना कर्तेति खेत्तगुणा ।

न य सेसकद्वय मा हो-ज संखडं रत्ति साहेति ॥१५७॥

गत्वा गुरुसमीपम् आलोचयित्वा ईर्यापथिकानिचान कथ
यन्त्याचार्याय क्षेत्रगुणान् । ' न य सेसकद्वय ' ति न च शेष-
साधुभ्यः क्षेत्रगुणान् कथयन्ति । किं कारणं!—' मा हाज्ज
संखडं ' मा भवेत् स्वक्षेत्रपक्षपातजनिता राटिरिति, तस्मात्
' रत्ति साहेति ' ति रात्रौ, मिलितानां सर्वेषां साधूनां क्षेत्रगुणा
न् कथयन्ति ।

ने च गत्वा एतत्कथयन्ति—

पदमाए नत्थि पदमा, तत्थ उ घयखीरकूरदहिलंभो ।

विहयाए विह तहया-ए दोवि तेभि च धुवलंभो ॥१५८॥

आहामिअधुवलंभो, पाउगमाणं चउत्थिए नियमा ।

इहरावि जडिच्छाए, तिकालजोगं च सव्वेसिं ॥१५९॥

प्रथमायां—पूर्वस्थां दिशि नास्ति प्रथमा-नास्ति सूत्रपौरु-
षीत्यर्थः किन्तु तत्र घृताक्षीरकूरदधिलाभोऽस्ति, अन्य त्व-
न्यस्थां दिशि कथयन्ति, द्वितीयायां दिशि नास्ति द्वितीया-
नास्त्यर्थेपौरुषी, यतस्तत्र द्वितीयायां पौरुष्यामेव भोजनं,
घृताक्षिस्तु लभ्यत एव, ' ततिआए दो वि ' ति तृतीयायां
दिशि द्वे अपि सूत्रार्थेपौरुष्यौ विद्यन्ते ' तेभि च धुवलंभो '
ति तेषां घृतादीनां निश्चितं लाभः । ' आमासिअधुवलंभो '
ति प्रार्थितस्य ध्रुवो लाभः, केपां?—प्रायोग्यानां घृतादीनाम्
' चउत्थिए ' चतुर्थ्यां दिशि नियमात्—अवश्यम् ' इहरावि-
नि अप्रार्थितेऽपि यहच्छया त्रिकालयोग्यं प्रातर्मध्याह्नसाया-
ह्वेषु त्रिकालमपि ' सव्वेसिं ' ति सर्वेषां बालादीनां योग्यं
प्राप्यत इति ।

एवं नैः सर्वैः क्षेत्रप्रत्युपेक्षकैराख्याते सत्या-
चार्यः किं करतीत्याह—

मयगहणं आयरिओ, कथ वयामो ति ? तत्थ ओयरिओ ।
सुभिओ भणंति पदमं, तं चिअ अणुओगतसिन्ना ॥१६०॥

मत्प्रहणम् अभिप्रायप्रहणम् आचार्यः शिष्याणां करोति य-
दुत भो आयुष्मन्तः ! तत्क प्रजामः ?-कया दिशा गच्छामः?
तत्रैवमामन्त्रितं शिष्यगणं आचार्येण ' तत्र औदरिका '
उदरभरणैकचिनाः सुभिनाः—आकुला भणन्ति—यदुत
' पदमं ' ति प्रथमां दिशं प्रजामः, यत्र प्रथमपौरुष्यां भुज्यते,
३०३

' नं चिय ' ति तामेव दिशम्, ' अणुओगतसिन्ना ' व्याख्याना-
थिन इच्छन्ति, यतस्ते सूत्रप्रहणनिरपेक्षाः केवलमर्थप्रहणा-
थिनः, तेषां चार्थप्रहणप्रपञ्चो द्वितीयायां पौरुष्यां भवतीत्य-
तस्तामेवेच्छन्तीति ।

विहयं सुत्तग्गाही, उभयग्गाही अ तहययं खेतं ।

आयरिओ अ चउत्थं, मो उ पमाणं इवइ तत्थ ॥१६१॥

द्वितीयां च दिशं सूत्रप्राहिण इच्छन्ति, यतः प्रथमपौरु-
ष्यामेव स्वाध्यायो भवति, स च तेषामस्ति, उभयप्राहि-
णश्च—सूत्रार्थप्राहिणस्तुनीयं क्षेत्रमिच्छन्ति, आचार्यस्तु
चतुर्थे क्षेत्रमिच्छति यतस्तत्र चतुर्थ्यामपि पौरुष्यां प्राहृण-
काद् प्रायोग्यं लभ्यत इति, ' स एव प्रमाणम् ' आचार्य एव
सर्वेषां प्रमाणं भवति ' तत्थ ' ति तत्र शिष्यगणमध्ये ।

किं पुनः कारणम् आचार्याश्चतुर्थमेव क्षेत्रमिच्छन्ति ?,
अत आह—

मोहुओमो उ बलिए, दुवलदेहो न साहए जोए ।

तो मज्जबला साह, दुहुऽस्सेयेत्थ दिहुतो ॥१६२॥

प्रथमद्वितीययोः क्षेत्रयोः प्रचुरभक्षणकेभ्यः सकाशाद्-
लवान् भवति, बलिनश्च मोहोद्भवा भवति—कामोद्भवा
भवतीत्यर्थः । आह—एवं नहि यत्र भिक्षा न लभ्येत तत्र
प्रयान्तु, उच्यते—दुर्बलदेहः—कृशशरीरा न साधयति—
नाराधयति योगान्—व्यापारान् यतस्ततो मध्यमबलाः
साधय इष्यन्ते । दुष्टाश्चन चात्र दृष्टान्तः, दुष्टाश्वा-गर्भ
उच्यते, न यथा प्रचुरभक्षणादपि तः सन् कुम्भकारारोपि-
तभाण्डकानि भनक्ति दर्पोन्मेकादुत्प्लुत्य, पुनस्तनैव कुम्भ-
कारेण निरुद्धाहारः सन्नतिदुर्बलत्वात्प्रस्खलितः सन् भन-
क्ति, स एव च गर्भो मध्यमाहाराक्रियया सम्यग् भाण्डानि
चहति, एवं साधवोऽपि संयमक्रियां मध्यमबला चहन्ति ।

पणपणगस्स हाणी, आरेणं जेण तंण वा धरइ ।

जइ तरुणा नीरोगा, वरुचंति चउत्थगं ताहे ॥१६३॥

अथ तस्मिन् गच्छे पञ्चपञ्चाशत्पदेशीयाः त्रिशद्वर्षा वा
चत्वारिंशद्वर्षा वा भवन्ति, ततो गम्यत चतुर्थे क्षेत्रे, यतस्ते
यन केनचिद् धियन्ते—यापयन्ति तथा यदि च तरुणा नीरा-
गाः—शक्ता भवन्ति ततश्चतुर्थमेव क्षेत्रं प्रजन्ति ।

अह पुण सुम्मा थेरा, रोगविमुक्ता य साहुणा तरुणा ।

ते अणुकूलं खेतं, पेसंति न यावि खग्गूडं ॥१६४॥

अथ पुनर्जूर्णाः (जीर्णाः) स्थविरा भवन्ति, रोगण च-उच-
रादिना मुक्रमात्रास्तरुणाः, नाद्यापि येषां साम्यं भवति श-
रीरस्य, ततस्तानुकूलं क्षेत्रं प्रेषयन्त्याचार्याः । ' न यावि
खग्गूडं ' ति ' खग्गूडा ' अलम्बा निर्जर्मप्रायास्तान् प्रेषयन्ति ।

कियता पुनः कालेन वृद्धाद्य आप्यायन्ते ?, उच्यते—
पञ्चमात्रैर्दिवसेः, यत उक्तं वैद्यक—

एगणअद्दमासं, सद्धी सुणमणुयगोणहन्थीणं ।

राइदिएण उ बलं, पणगं तो एक दो तिक्कि ॥१६५॥

एकेन रात्रिर्दिवसेन शुभो बलं भवति, पञ्चभिर्दिवसेर्ननुजस्य
बलं भवति, अर्द्धमासेन बलीवर्धस्य, षड्भिर्दिवसेर्ननुजस्य
बलं भवति । एवमेतद्यथामेक्यं याजनीयम् । ' पणगं तो एक

वो सिरिण' एषमसौ तस्मिन् तत्र पञ्चकर्मकं धार्यते . अथ तथाऽपि बत्तं न वृहानि ह्रीं पञ्चकी धार्यते, त्रीन् वा पञ्चकान् धार्यते, पुनरागीयत इति । एवं ते आलंघिनशिष्यगणा आचार्याः शय्यातरमापृच्छुष क्षेत्रान्तरं संक्रामन्ति ।

अथ न पृच्छन्ति ततो दोष उपजायते । एतदेषाह—

सागारिअपुच्छममशं,वाहि(ही)रा भिच्छु छय कयन्तसी ।
गिहिसाह अभिधारण, तथागसंकाइ जं चऽणुं ॥१६६॥

सागारिक—शय्यातरम् अनापृच्छुष यदि गमनं क्रियते ततो 'वाहिर' इति वाङ्मयं लोकधर्मस्यैतं भिक्षुः इत्येवं वाक्कि शय्यातरः, येन धर्मं लोकधर्मं न जानन्ति दृष्टं, ते कथमदृष्टं जानन्ति ? इत्यतः 'भिच्छु' इति मिथ्यात्वं प्रति पद्यते, 'छय' इति अणुच्छेदो बलान्तिशक्तस्य, पुनस्तेऽप्ये वा वसन्ति न लभन्ते, 'कयन्तसी' इति अक्षयत्वात् क्षेपेण प्रवृत्ता इत्येवं मन्यते, 'गिहिसाहू अभिधारण' इति गृही कश्चिद्वाक्यस्तमाचर्यमभिधार्य—संचिन्त्ययातः प्रवृत्तार्थं, तेनाप्यागत्य शय्यातरः वृष्टः—हाऽऽचार्यः ?, सोऽपि कष्टः सखाह—यः कथयित्वा व्रजति स ज्ञायते, ते तु को जानानि ?, तमाकर्ण्य स्व श्रवकः कदाचिद्दर्शनमप्युज्जमति, लोकज्ञानमप्येषां नास्ति कुतः परलोकज्ञानमिति ? कदाचित्साधुः कश्चिन्माचार्यम् अभिधार्य—मनसि कृत्वा उपसेगदादानार्थमायाति, सोऽपि शय्यातरं पृच्छति, शय्यातरोऽप्याह—न जाने क गत इति, ततः स्व साधुः अनाचारवानाचार्य इति विचिन्त्याम्यत्र गतः, सोऽपि निर्जगत्या आचार्योऽनाभागी जान इति । 'तेषुण' इति कदाचित्तद्वृष्टं कर्माचरन्मिषेव विषसे मुष्टे भवेत्तत एवंविधा बुद्धिर्भवेत्—यदुत स्तेनास्ते इत्येवं शङ्कां करोति, आदि-कथायां कित् केनचित्स्वह गता, ततो गृहान् तेऽप्यनाकथय मताः ततश्च शङ्कोपजायते, 'जं चऽणुं' इति यच्छास्यत् शङ्कादि ज्ञानं पत्तमगले करस्वचंभुवज्जयत इति गच्छन्तिश्च शय्यातरं अपृच्छुमीसः ।

स च विधिना, यतोऽपि विधिना वृच्छुष एते दोषाः—

अविहीपुच्छा उग्गा-हिण्ण सिजातरी उ रौण्णा ।
सागारियस्स संका,कल्लहं य मएजिआ खिंसे ॥१६७॥

अविधिपृच्छु इयं वर्तते, यदुत—'उग्गाहिण्ण' इति तत्र उपकरणेन पृच्छति, तत्र 'सिजातरी उ रौण्णा' तेनाकस्मिन्नेन गमनेन शय्यातरयो रोदनं कुर्युः, ततश्च सागारिकस्य--शय्यातरस्य शङ्कोपजायते, कल्लहं च सति 'साहाजिआए' सह सन्निक्षिपया 'खिंस' इति यथा न शोभना त्वं येन त्वया तत्र काले भिक्षार्गच्छुतां रुदितम् । किं च—ते स पिता भवति ? येन रीक्षिषीत ।

अथानागतमेव कथयन्ति--अमुकदिशसे गमिष्यामः,
तत्राप्येते दोषाः—

हरिअच्छेपणं छप्पइ-य पच्चयं किञ्चणं च पोत्ताखं ।
छण्णेरं च पगयं, इच्छमणिच्छे य दोसा उ ॥१६८॥
तदि शय्यातरकुट्टस्यं साधवो यास्यन्तीति विमुक्तेश-
व्यापारं सत् गृह एव निश्चिन्ति, कृष्यादिप्रसिद्धागरयं च

करोति, ततश्च क्षणिकं सत् स्वकृद्भानहरितकक्षेत्रं करोति । तथा निर्वर्णपारस्याद्व च ता रण्डाः पदपदीकां परस्परान-
रूपसेनापमर्दं कुर्वन्ति । 'किञ्चणं च पोत्ताखं' इति तत्र विषसे क्षणिका विमुक्तक्षणात्तत्रैवस्थायां धन्वादि शोध-
यन्ति । 'छण्णेरं च पगयं' प्राहुः—भोजने लुप्तं कुर्व-
न्ति, अप्रवृत्तमिष्येत्, 'इधरं च' इति एकदमेव भोजनं
मेवनाथं कुर्वन्ति, तत्र छेच्छुक्तमतिच्छुतां च दोषा भव-
न्ति, कथं ?, यत्र तत्रोज्जने वृहान्ति, ततस्तत्रकल्पनीयम्,
अथ न वृहान्ति ततो रीष्यात्वं कर्त्तव्यप्रतिपद्यते ।

एते दोषा अनागतकथने, ततश्च कः

पृच्छाविधिरित्याह—

जइआ चैव उ खेत्तं, गया उ पडिल्लहगा तत्रो पाए ।
सागारियस्स भावं, तणुणंति गुरू इमेहिं तु ॥ १६९ ॥
यदेव क्षेत्रं गताः प्रत्युपेक्षकाः 'ततो पाए' इति ततः प्रभृति
सागारिकस्य—शय्यातरस्य भावं—स्नेहप्रतिबन्धं तनु-
कुर्वन्ति, के ?—गुरवः एभिः—वक्ष्यमात्वेर्गाथादयोप्यसौर्ध-
चनैरिति—

उच्छु बोलिति व्हं, तुंवीओ जायपुत्तर्भडा य ।
वसभा जायत्थामा, गामा पन्नायचिक्खन्ना ॥ १७० ॥
अप्पोदगा व मग्गा, वसुह भि अ वक्कमडिआ जाया ।
असकंता पंथ, साहूणं विहरिउं कालो ॥ १७१ ॥
एल्लथाहयं सुव्वतः शय्यातरस्य पृच्छन्ति । ततः सोऽपि
भृत्या भणति—किं यूयं गमनोत्सुकाः ?

आचार्योऽप्याह—

समयाणं सउल्लाणं, मम्मकुल्लाणं च गीउल्लाणं च ।
अनिवाओ नसहीओ, साहपणं च मेहाणं ॥ १७२ ॥
सुगमा ।

ततश्चैतां गार्थां पठित्वा इदमाचरन्ति—

आवस्सगकयनियमा, कल्लं गच्छाम तौ उ आयरिआ ।
सपरिजयं सम्परिअ,वाहिरिउं इति अणुसिद्धिं ॥१७३॥
आवश्यककृतनियमः—कृतप्रतिक्रमणा इत्यर्थः, विहा-
लवेत्थायां कृत्वाप्युपका इदं भणन्ति—यदुत कल्लं नच्छायः ।
पुनश्च तत आचार्याः सपरिजनं सागारिकम् शय्यातरं
आहूय अनुयातिं इदति—धर्मकथां कुर्वन्तीत्यर्थः ।

एवञ्च साकओ आ, दंसणमहो उहसयं वल्लहिं ।
जोगम्मि वडुमाणे, अणुगं वेलं गमिस्सामो ॥ १७४ ॥
सोऽपि सागारिको धर्मकथां श्रुत्वा एवंविधो भवति-
प्रवृत्त्यां प्रतिपद्यते, आवका वा भवति, दर्शनधरा वा भवति,
भिक्षुको वा भवति, सर्वथा उच्यते ततो बलतिप्राप्तयत्वं तत्र-
ति । पुनश्च धर्मकथां कृत्वाऽऽचार्यो एवं सुवने—यदुत 'वस्य
वसमान' योऽसौ योगो गमनाय मां प्रेरयति तस्मिन् वर्त-
माने—भवति सति अमुकवत्सायां गमिष्याम इति ।
इदानीं ते विहालवेत्थायां कथयित्वा प्रवृत्तिसि
व्रजन्ति, किं कृत्येत्यन आह—
तद्भयसुखं पडिले—इत्या य उगायमणुग्गये वावि ।

पडिलेहंतस्त्रिभू वै-दियाउ काऊख पारिसि करिंति ।

पडिलेहंतस्त्रिभू वै-दियाउ काऊख पारिसि करिंति ॥ १७५ ॥
तदुभयं—सूत्रपौरुषीमथैपौरुषी च कृत्वा व्रजन्ति, 'सुत्तं' ति सूत्रपौरुषी वर कृत्वा व्रजन्ति, अथ दूरत्वं क्षेत्रं भवति ततः पादोनप्रहर एव वरत्रमनिलेखनामकृत्वा व्रजन्ति, 'उ-गाय' ति उन्नतमत्र एव वा सूर्ये व्रजन्ति, 'अशुभय' ति अशुभेन वा सूर्ये रात्राव्रज गच्छन्ति, 'पडिलेहं' ति ते साधयस्तस्माद्विनिगताः परस्परं प्रतीक्षन्ते, 'आधिकरण' ति अथ ते साधयो न प्रतीक्षन्ते ततो मार्गमजानानाः पर-स्परतः पूरुषेति, तेन च पूरुषेतेन लोको विबुध्यते, तत-श्चाधिकरणं भवति, 'वेणु' ति स्तेनका वा शिकुद्राः सन्तो मोषणार्थं पश्चाद् व्रजन्ति, 'नट्ट' ति कदाचित्कश्चिन्नयति, ततश्च प्रदेश एव स्फुरतः क्रियते, अमुकत्र विधमणं करि-ष्यामः अमुकत्र भिक्षाममुकत्र वसतिमिति । ततश्च रात्री-गच्छन्तिः संकृतः क्रियते । 'खगूडे' ति कश्चित् खगू-डप्रायो भवति, स इदं व्रतं-यदुत साधूनां रात्री न यज्यते एवं गन्तुं पुनः, स आस्तं, ततश्च 'संगारां' ति संकृतं खगू-डाय प्रयच्छन्ति, यदुत त्वयाऽमुकत्र केषु क्षामन्त्यावर्तते ।

इत्यन्तिमस्या एव गाथाया भाष्यकृतं कांश्चिद्वचनान्द एव-क्यानयति, तत्र प्रथमावयवं व्याख्यानयन्नाह—

पडिलेहंतस्त्रिभू वै-दियाउ काऊख पारिसि करिंति ।

अस्मि उग्राहउं, सोष्वा मन्मथिह वचंति ॥७६ ॥

ते हि साधवः प्रभातमात्र एव प्रतिलेखयित्वा उपाधिकां पुनश्च घण्टालिकां कुर्वन्त-संघर्षयन्तीत्यर्थः । ततश्चार्तिज्ञ-तापधय एव 'पोरिसि करेति' सूत्रपौरुषी कुर्वन्ति, 'अ-रिमा उग्राहउं' ति चरिमंथलायां पादोनपौरुष्यां पात्रका-णि उग्राह-संघर्षयित्वा पुनश्चार्तिक्षितैरेव पाषाणैः 'सो-ष्वा' ति धृत्वा अर्थपौरुषी कृत्यत्यर्थः, ततो मन्मथिह व्रज-न्तीति । ते च शोभन एवाह व्रजन्तीति ।

अत एवाह—(भा०)

तिहिकरणम्मि पसत्थे, नक्खत्ते अहिवइस्स अणुकुले ।

वेचुच्च निंति वसभा, अक्खे सउणे परिकसंता ॥८० ॥

'तिथी प्रशस्तार्यां, करणे' च ववादिके प्रशस्ते नक्षत्रे वा आधिपतेः—आचार्यस्य अनुकूले सति गृहीत्वा अला-भं अन्तं वृषभा निर्गच्छन्ति । किंकुर्वाणा अत्र आह—'स-कणे चरिक्कंमन' शकुन्तान्—अशस्तान् यदीक्षमाकाः स-स्तो वृषभा निर्गच्छन्तीति पश्चादाचार्याः ।

किं पुनः कारणं पश्चादाचार्या निर्यच्छति ? तत्र कारण-माह—(भा०)

वासस्स य आगमखे, अक्खण्डखे फठिआ निवत्तंति ।

ओभावणा पवयणे, आयरिआ मग्गओ तम्हा ॥८१ ॥

वर्षणं वर्षस्तस्यागमनं कदाचिद्भवति, अपशकुने वा दृष्टे प्रस्थिता अपि निवर्त्तन्ते वृषभाः । यदि पुनराचार्या एव प्राग् निर्गच्छन्ति ततोऽपशकुनदर्शने वृषी च निवर्त्तमान-स्य सतः किं भवति ? अत आह—'ओभावणा पवयणं' प्रवचने हीलना भवति, यदुत-यदपि ज्योतिषिका-

यां विज्ञानं नक्षत्रेणवां नामनेति, 'आयरिआ मग्गखे', ति अत्र अन्वयार्थं मग्गखे—पुष्टतेः प्रियंशक्तंति ।

शक्तद्विभू शकुना अपशकुना वा विकरुषीयाः, तत्रा-पशकुनं प्रविष्टाव्रजन्तः—(भा०)

मइलकुचेले अक्खं-गिएहण सण खुअवडधे य ।

एण उ अक्खमख्ख, हवंति खित्ताउ नित्ताणं ॥८२ ॥

मारी श्रीवरमग्गभा, वक्कुमारी य कट्टुभणो अ ।

कासायवत्थ कुष्णं-धस व कजं न साहेति ॥ ८३ ॥

मलिनः शरीरकपटैः कुचिलो-जीर्णकपटः 'अग्गंमिपणिय' ति कंठाभ्यङ्गशरीरः अथा यदि चाप्रयाश्वाहृत्सिणुपाश्च प्र-याति कुञ्जो-वक्रः यद्भो-वामनः, एतेऽप्रशस्ताः-पीष-रगर्भा-आसन्नप्रसवकाला । शेषं सुगमम् ।

[चंकरम्मि भमाडो, भुक्खामारो य पंडुरंमिअ ।

तक्खि कडिरपडणं, वोडियमसिए भुं मरयं]

जंबू चासमऊर, भारहाए तेहव नउले अ ।

दंमणवेव पसन्धं, पपाहिखे सक्खसंघती ॥८४ ॥ (भा०)

सुगमा ।

नेदी खं सुष्ण-स्स इंसयं संखपउहमडो य ।

सिगारक्खनचामर, वृषप्पडयम मन्मथारि ॥८५ ॥ (भा०)

सुगमम् । मवरं-पूर्वककल्पदर्शनं, अज एव पत्निका भवज-पत्निका ।

समणं संजयं दंतं, सुमणं मीयगा दहि ।

मीणं घंटं पडामं च, सिद्धमत्थं विआगरे ॥८६ ॥ (भा०)

भमणः—लिङ्गमाधारी संयतः—सम्पन्न संयमानुष्ठानं यत—परतपरः दान्तः—इन्द्रियनेमइन्द्रियैः सुमवसा—पु-र्यासि, शेषं सुगमम् ।

मच्छंआसी—

सेआतरेऽणुमामइ, आयरिओ सेसगा चिलिमिलीए ।

अंतो गिण्णदन्तुवहि, सारविअपडिस्सया पुठिव ॥८७ ॥

अजतसमंशं शक्यतगन्तुमवने—अजान इत्येकमादि आ-चार्यैः । 'सेसगा चिलिमिलीए अंतो' शेषाः साधवः चित्त-मित्त्याः-जवनिकायाः अन्तः—अभ्यन्तरे, किम् ?-उपरि गृह्णन्ति—संयन्त्रयन्तीत्यर्थः । 'सारविअपडिस्सया पुठिव' ति क्रियशिष्टाः सन्तस्ते साधय उपरि गृह्णन्ति ?—संमार्जि-तः—उपलिप्तः प्रतिभया यैस्तं संमार्जितप्रतिभयाः 'पुठिव' प्रागेव; अथममेवेत्यर्थः ।

इदानीं कः कियदुपकरणं गृह्णीतुमाह—

बालाई उवमरणं, जावइयं तरति तत्तिअं यिएहं ।

जदसंख जदरजयं, सेअं तरुखा विरिंजिति ॥ ८८ ॥

बालादवा, आदिशाब्दात्-वृज्य गृह्याने, ते ह्युपकरणं याव-

१- [चक्रपरे अमणं जुषा मरय च पाण्डुराजे ।

तत्र किञ्च कडिरपातं वोडिकेऽशिते भुवं मरयम्]

स्मात्तरन्ति-शकनुवन्ति तावन्मात्रं गृह्णन्ति तैश्च बाला-
दिभिः, जघन्येन—जघन्यतः 'जहाजायं' रजाहरणं बालप-
ट्टकश्च, एतदशकनुवन्तिरपि प्राज्ञं, शेषम् उपकरणं तरुणाः
आभिप्रहिकाः विरिञ्चन्ति-विभर्जन्ति बालादिसत्कम् ।

यदा तु पुनराभिप्रहिका न सन्ति तदा--

आयरिओवहि बाला-इयाण गियहंति संघयणजुता ।
दा सुत्ति उरिणसंथा-रण य गहणेकपासेण ॥८६॥ (भा०)

आचार्योपधि 'बालाइयाणं' ति बालादीनां च संबन्धितमु-
पधि गृह्णन्ति, के ?-संघयणजुता 'येऽन्ये शया अनाभिप्र-
हिकाः संहननोपनास्ते गृह्णन्ति, कथं पुनर्गृह्णन्ति ते उपाधिः-
'दा सुत्ति उ' ति द्वौ सौत्रिकौ कल्पौ एक औशिकः कल्पः
संस्तरकश्चशब्दादुत्तरपट्टकश्च, एषां ग्रहणम् 'पक्षपासेण' ति-
ग्रहणम् एकास्मिन् पार्श्वे-एकत्र स्कन्धे ग्रहणं करोति, द्विती-
ये तु पार्श्वे स्कन्धे पाषकाणि गृह्णन्ति, आन्धीयां तूपधिं
विगटालिकां कृत्वा यत्र स्कन्धे उपधिः कृतस्तथैव दिशा क-
क्षायां करोति ।

इदानीम् 'अधिकरणतेण' ति अमुमवयव-
व्याख्यानयन्नाह-

आउजोवण वणिए, अगणि कुहुंवी कुगम्म कम्मरिए ।
तेण मालागारे, उब्भामग पंधिए जंते ॥८७॥ (भा०)

ने इह यदि सशब्दं व्रजन्ति ततश्च लोको विबुध्यते, विबु-
द्धश्च सन् 'आउजोवण' ति अप्काययन्त्राणि योज्यन्ते-
वहनाय सज्जीक्रियन्ते । अथवा- 'आउ' ति अप्कायाय यो-
पितां विबुद्धा व्रजन्ति 'जोवणं' ति धान्यप्रकरः तदर्थं लो-
को याति, प्रकरो-मर्दनं धान्यस्य, लाटाविषये 'जोवणं ध-
गणपट्टम् भरणम्', 'वणिय' ति वणिजो-बालज्जुका वि-
भानांमनि कृत्वा व्रजन्ति । 'अगणि' ति लोहकारशालादिपु
अग्निं प्रज्वाल्यते 'कुहुंवि' ति कुट्टाभ्यनः स्वकर्मणि लगन्ति
'कुगम्म' ति कुत्सितं कर्म येषां न कुकर्मणः मान्सिकादयः
कुत्सिता माराः कुमाराः-सौकरिकाः, एषां बोधो भवति रात्रौ
पूकारयतां, 'तेण' ति स्तेनकानां च, 'मालाकार' ति
मालिका विबुध्यन्ते 'उब्भामग' ति पारदारिका विबुध्यन्ते
'पंधिए' ति पाथका विबुध्यन्ते 'जंते' ति यान्त्रिकाः विबुद्धा
सन्तो यन्त्राणि साहयन्ति याक्रिकादयः ।

तत्र यदुक्तं प्राक् "नट्टु खग्गुडसिगारो" तत्रेदमुक्तं निर्युक्ति-
कृता सङ्कारकरणमात्रम्, इह पुनः स एव निर्युक्तिकारः स-
सङ्कारः कथा यतनया कर्तव्यः ? कस्यां च वेलायां कर्तव्यः ?
इत्येवाह-

संगार बीय वमही, तहए सएणी चउत्थ माहम्मी ।
पंचमगम्मि अवमही, छट्टे ठाणट्टिओ होति ॥९७६॥

'संगार' ति सङ्केतोऽभिधीयते, तद्विधिवर्क्यः, 'बिति-
य वसहि' ति द्वितीये द्वारे वसतिः कर्तव्या, पूर्वप्रत्युप-
क्षिता तस्या व्याघाते वा वसनेग्रहणविधिवर्क्यः, 'तानिए
साएण' ति तृतीये द्वारे संज्ञी भावका वक्रव्यः, 'अउत्थ
साहम्मि' ति चतुर्थे द्वारे साधर्मिका वक्रव्याः, 'पंचम-
गम्मि अ वसहि', ति पञ्चमे द्वारे वसतिवर्क्या- 'विच्छिञ्जा

खुडुलिआ' इत्येवमादि, 'छट्टे ठाणट्टिओ होति' चञ्च द्वारे
स्थानस्थिता भवति । द्वारगाथयम् ।

इदानीं निर्युक्ति-कृतोपन्यस्तं सङ्कारद्वयं
भाष्यकृद् व्याख्यानयन्नाह-

आओसे संगारो, अमुई वेलाए निग्गए ठाणं ।
अमुगत्य वसहिभिकखं, बीओ खग्गुडसंगारो ॥९१॥

'आओसे' ति प्रवेशे 'संगारो' ति सङ्केतः आचार्यैश्च
कर्तव्यः, कथम् ?- 'अमुई वेलाए' ति अमुकया वेलाया
यास्यामः, पुनश्च 'निग्गए ठाणं अमुगत्य' निर्गतानां सताम्
अमुकत्र स्थानं-विधामसंस्थानं करिष्यामः, 'वसहि' ति
अमुकत्र वसतिर्भविष्यति-वासकां भविष्यतीत्यर्थः, 'भि-
कख' ति अमुकत्र प्राप्ते भिक्षाटनं कर्तव्यम्, एकस्तावदयं
'सङ्कारः' सङ्केतः । 'बितिओ खग्गुडसंगारो' ति द्वितीयः
संकेतः खग्गुडस्य दीयते ।

स चैवमाह-

रत्ति न चैव कप्पइ, नीयदुवारे विराहण दुविहा ।
पणवण बहुतरगुणं, अण्णिच्छ बीउच्च उवही वा ॥९२॥ (भा०)

'रत्ति न चैव कप्पति' ति रात्रौ साधूनां गमनं न कल्प-
ते, द्विषधिविराधनासंभावात्, यत उक्तं-द्विवाऽपि तावत्-
'नीयदुवारे विराहणा दुविह' ति दिवाऽपि तावदयं दोषः,
'नीयदुवारं तमसे, कोट्टुं परिघज्जए' इति वचनात्, नीचद्वारं
द्विषधा विराधना सतमस्कृत्याद् आस्तां तावद्वात्रौ, एष च
धर्मधज्जया न निर्गच्छति । 'पणवण बहुतरगुणं' ति पुनश्च
तस्य प्रज्ञापना-प्रकृषणा क्रियते, तत्र रात्रिगमनं बहयो गुणा
दृश्यन्ते, बालवृद्धादयः सुप्तेन गच्छन्ति रात्रौ, न तृप्या
बाध्यन्ते इति । 'अण्णिच्छ' ति अथ तथाऽपि नेच्छति
गमनम् 'बितिओ व' ति द्वितीयस्तस्य दीयते-तदर्थं मु-
च्यते इति । 'उवही व' ति उपधित्तस्य दीयते जीणां,
तदीयश्च शोभनो गृह्यत इति, मा भूलत्पार्श्वे स्थितमुपधि
स्तेनका आच्छेत्स्यन्ति ।

इदानीमसायेकाकी यदि स्वपिति ततो दोषः प्रमादजन-
तस्ततश्चापधिरुपहन्यते, उपहतश्चाकल्पो भवति ।
एतदेवाह-

सुवणे वीसुवघातो, पडिबज्जंत्तो अ जो उ न मिलेजा ।
जगण्ण अप्पडिबज्जण, जइ वि चिरेखं न उवहम्मै ९३ (भा०)

स्वाये 'वीसु' एकाकिनो निद्रावशे सति, को दोषः ?-
'उवघाउ' ति तस्यैकाकिनः सुप्तस्य उपधिरुपहन्यते, स
होकाकी स्वपन् प्रमादवान् भवति कथाद्यभियोगसंभवात्,
ततश्च निद्रावशे प्रातस्य उपधिरुपहन्यते, अतोऽकल्पनीया
भवति परिष्ठापनीयश्चासौ । गच्छेत्तु स्वपतोऽपि नापहन्यते,
किं कारणम् ?, यतस्तत्र कश्चिन्सूत्रपौर्णवी कुर्वन्ति, अन्ये
द्वितीयप्रहरं ऽर्थानुमिन्नने कुर्वन्ति, तृतीये तु प्रहरं आचार्ये
जालह्वानं ध्यानाद्यर्थं, चतुर्थे तु प्रहरं सर्वे एव भिक्षव उति-
ह्वन्ति, ततश्च रात्रिर्नैकोऽपि प्रहरः शून्यः, ततो नापहन्यते
उपाधिः, एकाकिनस्तु जागरणे नास्त्यत उपघातः, 'पडिब-
ज्जंते व जो उ न मिलेज्ज' ति प्रातस्यप्रमाणो वा व्रजा-

दिग्बुद्धीरभास्तेषुच्य प्रतिबन्धमानो यो न मिलेत् तस्या-
प्युपहृत्ये उपधिः । किं कारणम् ? एकाकिनः पर्यहनं
नोक्तम् । एकाकी च पर्यहनं प्रमादभाग् भवति अतो वजा-
दिप्रतिबन्धेषुऽप्युपधिरुपहृत्यते । यस्तु पुनर्जागति तस्मिन्
दिग्बुद्धेऽप्युक्ते न वजादिषु प्रतिबन्धयते स एवंविधेस्तस्मिन्
दिग्बुद्धे मिलेत्प्रति- नोपधिमुपहन्ति । ' जहति वि-
रणं ' ति किं बहुना ? जाप्रप्रशि गोकुलादिषु वाऽप्रति-
बन्धमात्रो यद्यपि चिरेण मिलति बहुभिर्दिग्बुद्धेस्तथाऽप्यु-
पधिस्तस्य नोपहृत्यते, अप्रमादपरत्वात्स्येति ।

इदानीं गच्छस्य समनविधिं प्रतिपादयन्नाह—

पुरश्चो मज्जे तह म-ग्गओ च ठायंति त्विन्पडिलेहा ।
दाइंतुचारई, भावासणाइस्खुट्टा ॥१७७॥

क्षेत्रप्रत्युपेक्षका एषु विभागेषु भवन्ति—केचन पुरतः—
अप्रतो गच्छस्य, केचन मध्य गच्छस्य, ते हि मार्गान-
भिन्नाः । मार्गतन्त्र—पृष्ठतन्त्र तिष्ठन्ति क्षेत्रप्रत्युपेक्षकाः ।
किमर्थे पुरत एव तिष्ठन्ति ? 'दाइंतुचारई ' उच्चारप्रभ-
वणस्थानानि दर्शयन्ति गच्छस्य, 'भावासणालादिर-
कखट्ट' ति भाषासणो—असहियासओ, तद्वत्कार्य-
म् । एतदुक्तं भवति—उच्चारार्थत्वा बाध्यमानस्य ते मार्ग-
ज्ञाः स्वगिडलानि दर्शयन्ति ।

उहरे भिक्खुग्गामे, अंतरगामम्मि ठावए तरुणे ।

उवगरणगहणं असह, व ठावए जाणगं चेमं ॥१७८॥

'उहरे भिक्खुग्गामे' ति यत्र ग्रामे वासकोऽभिप्रेतः भि-
क्खा च अदितुमभिप्रेता तस्मिन् 'उहरे' सुल्लके ग्रामे सति
किं कर्तव्यमत आह—'अंतरगामम्मि' अपान्तराल एव
ओ ग्रामस्तस्मिन् भिक्षार्थं तरुणान् स्थापयेत्, 'उवगर-
णगहणं' ति तदीयमुपकरणस्ये भिक्षवो गृह्णन्ति, 'अ-
सह व ठावए' ति अथ ते तत्स्थापितेतरभिषुसत्कमुप-
करणं गृहीतुं न शक्नुवन्ति ततोऽसहोऽप्यथ एव तन्मन्त-
रग्रामे भिक्षार्थं स्थापयन्त 'जाणगं चेमं' ति इं चैकं—
मार्गसं चैकं तेषां मध्ये स्थापयेत् येन सुखेनैवागच्छन्ति ।

इरुट्टिम सुहलए, नव मड अगणी व पंत पडिणीए ।

संघाडेगो धुवक-म्मिओ व सुखे नवरि रिखा ॥१७९॥

अथवा—असौ वासकभिक्षार्थमभिप्रेतो ग्रामो दूरे स्थितः
स्यात्, उन्निहो वा—उद्भूतः सुल्लकी वा प्राक् संपूर्णो
दृष्टः इदानीमर्जुनसिनिमतः सुल्लकः, नवः—प्राग् यस्मि-
न् स्थाने दृष्टस्ततः स्थानादन्यत्र प्रदेशे जातः 'मड' ति
भद्राकान्तो जातः 'अगणी' ति अग्निना वा इदानीं दग्धः
प्रान्तः—प्राक् शोभनो दृष्ट इदानीं प्रान्तीभूतो विरूपो
जातः 'पडिणीए' ति प्रत्यनीकाकान्त इदानीं जातः, प्राक्
प्रतिलेखनाकाल प्रत्यनीकस्तत्र नामीत् इदानीं तु आयातः,
पूर्वप्रतिलेखिते ग्रामे एवंविधं जाते सति दूरस्थतादि-
कारणभिभूते सति किं कर्तव्यम् ?—'संघाड' ति तत्र स-
ङ्घाटकः स्थाप्यते, पाश्चात्यप्रसृतमालनार्थम् 'एगोवि' ति
सङ्घाटकाभाव एकः स्थाप्यते साधुः 'धुवकम्मिओ' ति
धुवकर्मिको—लोहकारादिस्तस्य कथ्यते—यथा चयमन्यत्र
ग्रामे वास्यामः, त्वया पाश्चात्यसाधुभ्यः कथनीयं—यथा-

एवैव भाषेयामन्तव्यमिति, एवं तावत् वसति ग्रामे 'एव
विधी' । 'सुखेण नवरि रिक्ख' ति यदा स्वसौ सुखे प्रा-
मस्तवा किं कर्तव्यम् ?—'नवरि रिक्ख' ति ग्रामे—
अभिप्रेते तिरस्वीने रेखाद्वयं पात्यते, येन तु ग्रामेना
गतास्तत्र दीर्घा रेखां कुर्यान्ति । यदा तु पुनरेमिकच्छो-
पैयुक्ते न भवति स ग्रामस्तदा तत्रैव या वसतिस्तस्यां
प्रतिशान्ति । तत्रैव ये ते भिक्षार्थमन्तरालग्रामे स्थिता आ-
सन् तेषां मध्ये यदि वसतिमार्गको भवति तत्रस्तस्यामिष
वसतो आगच्छन्ति, त कश्चित्प्रतिपालयति ।

एतदेवाह—

जाणंतणिए वा मूउ, वसहिए नत्थि कोइ पडियए ।

असहाएऽजाणते—सु वसि संघाड धुवकस्सी ॥१८०॥

'जाणंतणिए' मार्गाभिन्ने स्थिते तस्यां वसतमवागच्छ-
न्ति 'नत्थि कोइ पडियए' ति न कश्चित् तान् प्रतिपा-
लयति बहिः—स्थितः, 'असहाए' ति यदा तस्याः पू-
र्वप्रत्युपेक्षिताया वसतेर्याघातः संजातः किन्त्वन्त्या, तस्या-
मन्यस्यां वसतो जानामां 'अजाणंतसु वावि,' अथवा—ये ते
भिक्षानिमित्तं स्थिताः पश्चादागमिष्यन्ति तेषु अजानत्सु
'संघाडधुवकम्मि' ति वसतिपरिधानार्थं सङ्घाटका
बहिः स्थाप्यते, धुवकर्मिको—लोहकारस्तस्य कथ्यते,
यदुत—साधव आगमिष्यन्ति तेषामियं वसतिदर्शनीया
कथनीया वेति ।

इदानीं ये ते भिक्षार्थं पश्चाद्ग्रामे स्थापितास्तैः किं कर्तव्य-
मत आह—

जइ अग्भासे गमसं, दूरे नंतुं दुमाउयं भेसे ।

ते वि असंथरमाणा, इती अहवा विसजंति ॥१८१॥

यदि अग्भासे—असत्वे गच्छस्ततस्ते 'गमसं' ति गच्छस-
मीपेभ्य गच्छन्ति, 'दूरे' ति अथ दूर गच्छस्ततो गन्तुं हि-
गन्तुं—गन्त्वा क्रोशदयं, किम् ?—'भेसे' ति एकं अमसं ग-
च्छसमीपे प्रेषयन्ति, 'तेषु असंथरमाणा इति' तेऽपि
गच्छगताः साधवः असंथरमाणाः—अज्ञाताः सन्तः किं कु-
र्वन्ति ?—'एति' आगच्छन्ति, क ?—यत्र ते साधवा भिक्षया
गृहीतया तिष्ठन्ति, अथ च तृप्तास्ततस्तं साधुं विसर्जयन्ति
यदुत—पर्याप्तमस्माकं, यूयं भक्षयित्वाऽऽसक्तम् । 'सं-
घार' ति दारं, व्याख्यातं, तत्रप्रसङ्गापावं च व्याख्यातम् ।

इदानीं वसतिद्वारमुच्यते, तत्रप्रतिपादनायेदमाह—

पदमविथाए ममसं, गहणं पडिलेहणा पवेसो उ ।

काले संघाडेगो, वऽसंथरंताण तह वेव ॥ १८२ ॥

'पदम' ति तस्यां च वसतो गमनं—प्राप्तिः कदाचित्प्रथमपौरु-
ष्यां भवति, कदाचित् 'धितियाए' ति द्वितीयपौरुष्यां गम-
नं; प्राप्तिरित्यर्थः । 'गहणं' ति 'वंडउंजुयलदोरयत्थिमिली-
णं' कृत्वा प्रहणं वृषभाः प्रविशन्ति । पुनश्च 'पडिलेहणा' तां
वसतिं प्रमाजयन्ति, 'पवेसो' ति ततो गच्छः प्रविशति,
'काले' ति कदाचिद्विज्ञाकाल एव प्राप्तास्ततश्च का विधिः ?,
अन आह—सङ्घाटक एका वसतिं प्रमाजयति, अन्ये भिक्षा-
र्थं प्रजन्ति । 'एगो व' ति यदा सङ्घाटको न पर्याप्तो भूत्वा
एको गीतार्थो वसतिप्रत्युपेक्षणाये प्रेष्यते, यदा तु पुनरेतौ-

ऽपि न धर्याप्यते तथा किम् ?— असेचरंताले अणुवृद्धताणं अतृप्यन्तः सर्वे एवाठन्ति, या तु वसतिः पूर्वकल्पा ता कथमन्विषन्ति ?— 'तद्भव' इति यथा भिक्षामन्विषन्ति एवं वसतिमपि सर्वे पूर्वप्रत्युपेक्षितामन्विषन्ति, अन्विष्य च तत्रैव प्रविशन्ति । यदा तु पूर्वप्रत्युपेक्षिताया वसतर्व्याघातः जातस्तदाऽपि 'तद्भव' इति यथा हि भिक्षां मार्गयन्ति तथा वसतिमपि, लब्धायां च तत्रैव परस्परं हिरण्यः कथयन्ति । 'वसहीए निअट्टिअव्यं' इति ।

इदानीं "पटमविशयाए" इति इदं द्वारं भाष्यकृत् व्याख्यान-
यथाह—

पटमवितियाए गमणं, बाहिं ठाणं च चिलिमिणीं दोरे ।
विचूण इति वसहा, वसहिं पडिलेहिउं पुण्वि ॥ ६३ ॥

प्रथमपौढ्यां गमने-प्राप्तिमेवति तत्र क्षेत्रे, कदाचिद् द्वि-
तीयायां प्राप्तिस्ततः को विधिरित्यत आह— 'बाहिं ठाणं च'
बाहिरेव तावद्वस्थानं कुर्वन्ति, स्थिताभ्योत्तरकालं तत्रधि-
लिमिणीं—अवनितां द्यविकाञ्च गृहीत्वा प्रविशन्ति वसतौ
वृषभाः, प्रहणद्वारं व्याख्यातम् । किं कर्तुं ?—वसति प्रत्यु-
पेक्षितम्, वसतिप्रत्युपेक्षणां प्राग् वृषभा गृहीतविलिमिलि-
न्युपकरणा आगच्छन्ति, 'पडिलेहण' इति द्वारं भणितम् । द्वारं ।
एवं तावत्पूर्वप्रत्युपेक्षितायां वसतौ विधिः, यदा तु पुनः
पूर्वप्रत्युपेक्षिताया व्याघातस्तदा—

बाघाए अणणं म—गिगऊण चिलिमिणियमज्जणा वसहे ।
तत्ताण भिक्खवेले, संघाडगो परिणुओ वा ॥ १०३ ॥

पूर्वप्रत्युपेक्षिताया वसतर्व्याघातं स्तान् अस्यां वसति मार्ग-
यित्वा ततः किञ्चिद् 'चिलिमिणियमज्जणा वसहे' इति ततो
वृषभाभिलिमात्मिन्यादीनि गृहीत्वा प्रमाजयन्ति । 'पत्ताण
भिक्खवेले' यदा तु पुनर्भिक्षावेलायामेव प्राप्तास्तदा किं कर्त-
व्यम्? 'कालं' इति भणितं, 'संघाड' इति सङ्घाटको वसतिप्रत्यु-
पेक्षणार्थं प्रेष्यते, 'संघाडिणि भणिअं', 'एगो व' इति सङ्घाट-
काभावे एको वा प्रेष्यते, किंविशिष्टः ?—परिणतः—वीता
र्थः, 'एगो इति भणिअं' यदा तु पुनरेको नास्ति तदा किम् ?—

सध्वे वा हिंडंता, वसहिं मगंति जह व समुयाणं ।

सद्धे संकलिअनिवे—अणं तु तत्थेव उ नियड्ढे ॥१०४॥

सर्वे वा हिरण्यं एव वसन्ति मार्गयन्ति-अन्विषन्ति,
कथं ?— 'जह व समुदानं' यथा समुदानं-भिक्षां प्रार्थय-
न्ति-निरूपयन्ति एवं वसतिमपि अन्विषन्ति, 'तद्भव'
इति अवयवो भणितः, 'सद्धे संकलिअनिवेअणं तु' भि-
क्षामट्टिअल्लंघायां वसतौ संकालकया निवेदनं-यो यथा
यं पश्यात स तथा तं याक्क-यदुत इह वसतिर्लब्धा इह
निवर्तनीयं, तस्मात्तस्यामेव च वसतौ नियतं ।

तत्र च प्रवेश का विधिः ?—

एको धरेइ भाणं, एका दोएह वि पवेमए उवहिं ।

सध्वो उवह गच्छा, सवालवुड्डाउला ताहे ॥ १०३ ॥

एको धारयति-संघट्टयति भाजने पात्रकम् एकः-
अन्यस्तस्य द्वितीयः बाह्व्यवस्थितः गच्छन् सकाशाद्
भिक्षामट्टिअयां भुक्तामुपधि द्वयारपीति आत्मनः संबन्धि

नी तस्य च पात्रकसंघट्टयितुः संबन्धिनीमुपधि प्रवेशय-
ति, तत उत्तरकालं गच्छ उपैति-प्रविशति सवालवुड्ड-
त्वादाकुलः तदा-तस्मिन् काले । द्वारं ।

चोयगपुच्छा दोसा, मंडलिवंधम्मि होइ आगमणं ।

संजमआयविराहण, वियालगहणे य जे दोसा ॥१०६॥

खोदकस्य पृच्छा खोदकपृच्छा, खोदक एवमाह-यदुत
बाह्यत एव भुक्त्वा प्रवेशः क्रियते, किं कारकम् ? उपधि-
मन्वयतः बुधार्सस्य तृपितस्य च ईर्यापथमशोधयतः
संयमविराधना, उपधिभाराक्रान्तस्य कण्टकादीनां निरूपय-
त आत्मविराधना, ततश्च बाहिरेव भुक्त्वा विकाले प्रवि-
शन्तु । आचार्यस्त्वाह-बहिर्भुजतां दोषाः, कथं ?—मण्डलि-
बन्धे सति आगमनं भवति सागारिकाणाम्, तत्र च संय-
मात्मविराधना भवति 'वियालगहणे' इति विकालवेलायां
च वसतिप्रहणे ये दोषा भवन्ति ते वष्यन्तः । द्वारगांधयम् ।

खोदकपृच्छति व्याख्यानयथाह—

अइभारेण उ इरिअं, न सोहए कंठगाइ आयाए ।

भुत्ताडिअ वोसिरिआ, अइतु एवं जहा दोसा ॥१०७॥

खोदक एवमाह-यदुत गच्छसर्मापादुपधि प्रवेशयन् त-
दतिभारेण बुभुक्षया च पीडितः सखीर्यापधिकां न शोध-
यति यतोऽतः संयमविराधना भवति, तथा कण्टकादी-
नि च न पश्यति बुभुक्षितत्वादेव यतोऽत आत्मविराधना
भवति, तस्माद् 'भुत्ताडिअ' इति बाहिरेव भुक्ताः सन्तः, त-
था 'वोसिरिय' इति उच्चारप्रभवणं कृत्वा ततः 'अइतु'
इति प्रविशन्तु, क ?—वसतौ, 'एवं जहा दोसा' इति एवं
क्रियमाणे दोषः आत्मविराधनाद्यः परित्यक्ता भवन्ति ।

एवमुक्ते सत्याहाचार्यः—

आयरिअवयण दोसा, दुविहा नियमा उ संजमायाए ।

वच्चह न तुज्ज सामी,असंखडं मंडलीए वा ॥ १०८ ॥

आचार्यस्य वचनम्, आचार्यवचनं, किं तद्वित्याह-'दोसा'
बाह्यतो भुजतां दोषा भवन्ति द्विविधाः नियमाद्-अ-
वश्यतया, 'संजम' इति संयमविराधनादोषः 'आयाए'
इति आत्मविराधनादोषः । तत्र संयमविराधनादोष एवं भ-
वति-तत्र च भोजनस्थानं सागारिका यदि बहवस्तिष्ठन्ति
ततस्तं साधवो भिक्षामट्टिअऽऽगताः सन्तो संघवं भक्ष-
न्ति-यदुत 'वच्चह' इति सागारिक्य गच्छनास्मात्स्थानात्,
ततश्चैवमुच्यमाने संयमविराधना भवति । आत्मविराध-
ना चैवं भवति-यदा ते सागारिका उच्यमाना न गच्छन्ति,
किन्त्वैवं भवन्ति—'न तुज्ज सामी' वास्य प्रवेशस्य
भवन्तः स्वामिनः, ततश्च असंखडं भवति । 'मंडलीए व'
इति अथ मण्डल्यां जानायां सत्याम्—

कोउहल आगमणं, संखोभेअ अकंठगमणं ।

ते खेव संखडाइं, वसहिं व न देति जे वऽअ ॥ १०९ ॥

मण्डलकायां जानायां कौतुकेन सागारिका आगमनं
कुर्वन्ति, ततश्च 'संखोभेअं' इति संखोभेअं तेषां प्रवृजितायां
अकण्ठगमनादि-कण्ठेन भक्तकवलो नोपकामति, 'ते खेव
संखडाइं' इति त एव वा संखडाइयो दोषा भवन्ति । वसहिं

अथ वैनि ' एवं च सागारिका रुद्राः सन्तो वसन्ति न प्रथ-
कृष्ति, तत्र प्रामे ' जं च ५५३ ' ति प्रह्लाककर्णगादि कुर्वन्ति ।

इदानीं तस्मात् प्रामादक्यत्र प्रामे भोजनं
गृहीत्वा गन्तव्यं, तत्र वैने दोषाः—

भारेण वेयस्यात्, न वेदत् प्राणुर्घटभावात् ।

हरियाह संजममि अ, परिमलबास्त्रेण छकाया ॥१६०॥

उपधिमिकाभारेण या वदना जुद्धना वा तथा न ' पदह ' ति न पश्यति स्थाणुकत्तकादीन्, ततश्चात्मविराधना भव-
ति, ' हरिष्याह ' ति संयमविषया विराधना इत्यादि, तथा
परिगलमानं च पानादौ पदकायविराधना भवति ।

तथा वैने चाम्यत्र प्रामे गच्छतां दोषा भवन्ति—

सावयतेसा दुविहा, विराहणा जा य उवाहिणा उ विणा ।

तत्रअग्निगहणसेवण, वियालगमणे इमे दोषा ॥१६१॥

आवृत्तभवे भवति, तथा ' तेषां दुवहना भवन्ति—शरीराप-
हारिणः, उपधयपहारिणश्च । ' विराहणा जा य उवाहिणा उ
विणा ' या च उपधिम—संस्तारकादिना विना विराधना
भवति, का चास्मै ?—' तत्रअग्निगहणसेवणा ' यथासंख्यं
सृष्टानां प्रहणं संयमविराधना, अग्नेश्च संघनं संयमविराधने-
ति । द्वारम् । एवं तावद्दृष्टतो भुञ्जानानामन्यप्रामे च गच्छ-
तां दोषा व्याख्याताः । इदानीं तु यदुक्तमासीच्छादकेन यदुत
विकाले प्रवेष्टुं युज्यते तन्निरस्यशाह—' वियालगम (ह) ण इमे
दोषा ' विकालगमने वसती एते—वद्यमाणलक्षणा दोषा
भवन्ति । ते चासी—

पविसणमग्गण्ठाणे, वेसिन्धिदुगुंछिए य बोद्धव्ये ।

सज्भाए संथारे, उरुचारे चैव पासवणे ॥ १६२ ॥

' पविसण ' ति तत्र प्रामे विकाले प्रविशतां ये दोषास्तान्
वक्ष्यामः, ' मग्गण ' ति वसतिमार्गणा अभ्यषणे च विकालवे-
लायां ये दोषास्तान् वक्ष्यामः । ' ठाण वेसिन्धिदुगुंछिए अ ' इत्येतद्वक्ष्यतीति विकालवेलायां बाह्यभ्यं-क्षेयम् । ' सज्भाए ' ति स्वाध्यायम् अप्रत्युपेक्षितायां वसती अगृहीति काले कुर्वन्तो दोषः, अथ न करोति तथाऽपि दोषः दानिलक्षणः । ' संथार ' ति अप्रत्युपेक्षितायां वसती संस्तारकभुवं गृह्णतः संयमात्मविराधनादोषः । ' उरुचारे ' ति अप्रत्युपेक्षितायां वसती स्वर्गदलव्यनिरूपितेषु व्युत्सृजनां दोषः, धारणेऽपि दोषः ' पासवणे ' ति अप्रत्युपेक्षितेषु स्वर्गदलेषु व्युत्सृजतां दोषः, धारयन्तोऽपि दोष एव ।

इयं द्वारगाथा, इदानीं प्रतिपदं व्याख्यायते—

सावयतेसा दुविहा, विराहणा जा य उवाहिणा उ विणा ।

गुम्मिअगहणाऽऽहणणा, गोणाईचमहणा चैव ॥१६३॥

विकाले प्रविशतां प्रामे आपदभयं भवति । स्तेना द्विप्र-
काराः—शरीरस्तेना, उपधिस्तेनाश्च । तदर्थं भवति विकाले
प्रविशनाम्, विराधना या च उपधिना विना भवति अग्नि-
दण्यार्द्रहणसेवनादिका, सा च विकाले प्रवेशे दोषः । ' गु-
म्मिय ' ति गुह्यं-स्थानं तद्रक्षणपाला गुह्यिकास्तैर्द्रहण-
माह्वनं च भवान् विकाले प्रविशनामयं दोषः । ' गोणादि-
चमहणा ' बलीवदीदिपाद्प्रहाद्गुह्ये, एवमयं विकालप्रवेशे
दोषः । " पविसणे " ति गयं ।

इदानीं ' मग्गण ' ति व्याख्यायते—

फिडिए असोप्पारण, तेण य राभो दिया य पंथम्मि ।
सायाह वेसकुत्थिअ, तवोन्नयं मूसिआ जं च ॥१६४॥

' फिडिए ' ति धिकालवेलायां वसतिमार्गणे अभ्यषणे
' फिडितः ' अष्टो भवेत्, तत्र अन्याऽन्यं—परस्परतः
' आरणं ' संशब्दं नच्छुत्वा स्तेनका रात्रौ मुषितुमभिल-
षन्ति, ' दिया य पंथम्मि ' ति दिवा वा प्रामे पथि गच्छ-
नस्तान् भ्रमणान् मुष्णन्ति ' सायाहि ' ति रात्रौ वस-
तेरभ्यषणे आदिदृशति । ' मग्गणे ' ति भक्षिणं, ' वेस-
त्थिदुगुंछिए ' ति व्याख्यायतेऽवयवः, तत्राह—' वेसकुत्थिअ
तवोन्नयं मूसिगा चैव ' रात्रौ वसतिलाभे न जानन्ति कि-
मेतत्स्थानं वश्यापाटकान्भ्रमनासन्नं वा ?, ते साजानाना-
स्तस्यां वसती निवसन्ति, तत्र चायं दोषः—वश्यासमीपे
वसतां लोकां भणति, अहो तपोवनमिति । कुत्सितक्षिणका-
दिस्थानान्मन्नं लोकां ब्रवीति—स्वस्थाने मूषिका गताः, एते-
ऽप्येवंजानीया एव । ' घन्थिथिदुगुंछिने ' ति गतम् । स्वा-
ध्यायद्वारं व्याख्यातमेव द्रष्टव्यम् ।

इदानीं ' संथार ' ति व्याख्यायते—

अप्पडिलेहिअकंटा-विलम्मि संथारगम्मि आयाए ।

छकायमंजममि अ, विलिणे सेहऽअहाभावो ॥१६५॥

अप्रत्युपेक्षितायां वसती कण्टका भवन्ति, विलं वा । तत्र
संस्तारक क्रियमाणे ' आयाए ' ति आत्मविराधना भवति
' छकाय ' ति पदकायस्यापि अप्रत्युपेक्षितवसती स्वपतः
' संजममि ' ति संयमविषया विराधना भवति । ' विलि-
णे ' ति तथा विलीनम्—अशुचिकं भवति, तस्मिन्नेह सेहस्य
जुगुप्सया अश्रुतार्थस्यान्यथाभावः—उक्षिप्तमण्णादिर्भवति ।
' संथार ' ति गयं ।

इदानीम् ' उच्चारपासवणे ' ति व्याख्यायते—

कंटागणुगवाला-विलम्मि जइ वोसिरेअ आयाए ।

संजममो छकाया, गमणे पसे अइते य ॥१६६॥

अप्रत्युपेक्षितायां वसती कण्टकस्थाणुव्यालाविलं-समा-
कुले प्रदेशे व्युत्सृजत आत्मविराधना भवति, ' संजममो ' ति संयमता विराधना पदकायोपमर्दे सति रात्रौ भवति । ' गमणे ' ति कायिकाव्युत्सृजनार्थं गमने दोषाः ' पसे ' ति कायिकाभुवं प्राप्तस्य व्युत्सृजतः ' अयते य ' ति पुनः का-
यिकां व्युत्सृज्य यमति प्रविशतो पदकायोपमर्दो भवतीति ।

अथ तु पुनर्निरोधं करोति नतश्चेन दोषा भवन्ति—

मुत्तनिरोहे चक्खु, वच्चनिरोहेण जीवियं चयई ।

उच्चनिरोहे कोट्टं, गेलभं वा भवे तिसु वि ॥१६७॥

सुगमा । ' उच्चारपासवण ' ति गयं ।

इदानीमपवाद उच्यते—

जइ पुण वियालपत्ता, पए व पत्ता उवस्सयं न लभे ।

सुअवरदे उले वा, उजाणे वा अपरिभागे ॥१६८॥

यान् पुनर्धिकाल एव प्राप्ताः, ततश्च तेषां विकालवेलायां
वसती प्रविशतां प्रमादकृतो दोषो न भवति, ' पए व पत्तं ' ति प्रागेव प्रत्युपस्थेव प्राप्ताः किन्तु उपाभयं न लभन्ते

ततः के समुद्दिश्यन्तु ? शून्यग्रहे देवकुले वा उद्याने वा अ-
पस्त्रिणे-लोकपरिभोगरहितं समुद्दिश्यतीति किर्यां चक्षति ।

आयिरिचिलिमिसीए, रषे वा विन्धय म्मुदिसयं ।

सभए पन्क्षाप्ताऽसह-कमदय कुरुषा य संतरिष्म ॥१६६॥

अथ शून्यग्रहावौ सागारिकाणामापानो भवन्ति, तत्र आ-
पानं सति त्रिलिमिणी-यन्निष्ठा वावने, 'एष व' ति अथ
शून्यग्रहावौ सागारिकाणाम् सतः अरण्ये निर्धये समुद्दि-
श्यं क्रियते, सभयेऽरण्ये प्रच्छन्नस्य वा असति-अधवि-
तता यस्मिन्समीप एव कमदकेषु शुक्रेण रूपेण सबाह्याभ्य-
न्तरेषु लिपेषु भुज्यते, 'कुरुषा य' ति कुरुकुत्वा-पादप्र-
क्षालनादिका क्रियते 'संतरित' ति सान्तराः-सावकाशा
बृहदन्तराला उपविशन्ति । इदानीं भुक्त्वा बहिः पुनर्विकाले
वसतिमन्विषन्ति, सा च काष्ठकादिका भवति । (आ० १०)
(सन्धाया वसतेविधिः 'संधारग' शब्दऽस्मिन्व भागं गतः ।)

इदानीं संविह्वारं व्याख्यायते-तत्र ।

दुम्बितो य विहरिष्यविह-रिष्मो उ मयष्ठाउ विहरिष् होइ ।

संदिहो जो विहरितो, अविहरिअविही इमो होइ ॥२१०॥

एवं ते वज्रतः कञ्चिद्द्वारं प्राप्ताः, स च प्राप्ते द्विविधः-वि-
हृतोऽविहृतश्च । विहृतः साधुभिर्भुक्त्वा-आसेवित इत्य-
र्थः, अविहृतो यः साधुभिर्भुक्त्वा-आसेवित इत्यर्थः ।
तुशब्दो विशेषणार्थः । किं विश्रानष्टि ?-येऽसौ विहृतः
स संविभुक्तः संविहृतो वा । 'भयस्या उ विहरिष् होति'
ति योऽसौ विहृतः संविभुक्तस्तत्र भजता-विकल्पम्, य-
ज्ञतो संवि संविभुभावितस्ततः प्रविशन्ति, अथ तु पार्श्व-
स्थाभिर्भावितस्ततो न प्रविशन्ति । 'संदिहो जो विहरितो' ति
संविभुविहृतं संविग्रहं संदिहः-उक्तः यथाऽऽचार्यप्रायोग्यं
भया संविभुकुलादानयनीयमित्यतः प्रविशन्ति । अथवाऽप्य-
था व्याख्यायते-द्विविधः, कतरः ? , संविह्वारस्य प्रकान्त-
त्याद् संविनो वा, कतमेन द्वैविध्यमत आह-विहृतोऽविहृ-
तश्च, साधुभिः भुक्त्वाऽभुक्त्वाश्च, तत्र भजता विहृतं आवकं
सति, यज्ञतो संविभुविहृतः प्रवेशः कियते, अथ पार्श्वस्था-
द्विविहृतस्ततो न प्रवेश्यम् । संदिहो विहृतोऽत्र स संविभुः
साम्भोगिकश्च संविहृतस्ततोऽत्राचार्यसंदिहः प्रविशति, आ-
चार्यप्रायोग्यप्रहणार्थम्, 'अविहरिअविही इमो होति' ति अ-
विहृतं प्राप्ते संविनि वा अये विधिः-वस्यभासुलक्षकः सत-
मगाथायाम्, " अविहरिअमसंदिहो अतिअ पाहुडिअ " अ-
स्यां गाथायामिति ।

इदानीं भाष्यकार एनामेव गार्थं व्याख्यायन्नाह-

अविहरिअ विहरिअो वा, जइ महुो नत्थि नत्थि उ निष्मोमो ।

नाए जइ ओसप्पा, पविंसति तओ य पप्परस ॥६५॥

अविहृतो विहृतो वा प्राप्ते, तत्र विहृतं यदि आहंका नास्ति
ततो नास्ति नियोगः-न नियुज्यते साधुः आचार्यप्रायोग्या-
नर्थम् । 'साए' ति अथ तु शांत-विज्ञाने एवं यदुतास्ति
भावकः, तत्र च 'यदि आत्मना पविंसति' यद्यवसजाः प्र-
विशन्ति तथाऽपि नास्ति नियोगः, अथ तु प्रविशन्ति 'तओ
उ पप्परस' ति पञ्चदशोद्गमनदीपा भवन्ति, ते चामी-"आ-
हंकांमुहेसिअ पूईकम्मे य मीसजाए अ । ठवणा पाहुडियाए,

पाउयरणीय पामिष्से ॥ १ ॥ परिचयिअ अभिहंउं, उस्सिष्से मा-
लोहहे इअ । अण्णंउं अण्णिसंउं, अण्णोवरए अ सोलसमे
॥२॥ उतु चामी पाउय उचयन्ते-"अण्णोवरतो य मीसजाये
च दाहिं वि पक्कां चव भवे ।" अथवा-इयमपि नाथा संवि-
नमेवाहंकां व्याख्यायते-द्विविधः आवको-विहृतः, अविहृ-
तो वा । "जइ सहुं नत्थि एण्णि उ निष्मोमो तओ विहरितो"
यदि आहंका नास्ति ततो नास्ति नियोगः साधुः । 'साए' ति
अथ ज्ञाने सति आहंके यदुतास्ति तत्र च ज्ञाने सति 'जइ
ओसप्पां पविंसति' यद्यवसजाः प्रविशन्ति तथाऽपि ना-
स्ति नियोगः । अथैवंविधेऽपि प्रविशन्ति ततश्च पञ्चदश दीपा
उद्गमादयो नियमाद्भवन्ति ।

यद्यपि तत्रावमग्ना न गृह्णन्ति-

संविभुमण्णुसाए, अइति अहवा कुले विरिंसति ।

असाउंउं व सहु, एमेव य संजईवग्मे ॥६६॥ (भा०)

अथ तु ससज्जैः संविभुश्च विहृतः-अमनोर्षैर्वसङ्गिर्भा-
वितः ततः 'अण्णुसाए अइति' ति तैरेवानुज्ञाने सति आ-
वकग्रहे प्रविशन्ति । अथवा-आवककुलानि विरिंसन्ति-
विभजन्ति, एते चान्यसाम्भोगिकाः संविभुः 'असाउंउं व
सहु' असाउंउं जत्य सावमा नत्थि तहिं हिंउंति वत्थव्वा ।
जइ सहु समन्था इयरे अ पाहुण्णा जण्णसरिस ततो सा-
वगकुलानि विहृदन्ति । अइ वत्थव्वा जण्णसरिणा पाहुण्णा
य सहु ततो अण्णायउंउं हिंउंति । 'एमेव य संजईवग्मे'
एवमेव संयनीयमे विधिः, यदुत ताभिरनुज्ञानेषु आवककु-
लेषु प्रवेश्यम् । बहुषु च कुलेषु सत्सु ता एवं विरिंसन्ति
" अण्णायउंउं व सहु " इति, अयं च विधिर्द्रष्टव्यः ।

एवं तु अण्णमंभो-इयाण संभोइयाण चे चव ।

जाणित्ता निव्वंधं, कथव्वेणं स उ पमाणं ॥६७॥ (भा०)

एवमन्यसाम्भोगिकानां संभवे उद्गलक्षणो विधिर्द्रष्टव्यः ।
'संभोइयाण ते चव' ति अथ साम्भोगिकास्तत्र प्राप्ते भ-
जन्ति ततः 'ते चव' ति त एव वास्तव्याः साधवा भै-
क्षमानयन्ति । अथ तत्र साम्भोगिकसमीपे प्राप्तेप्राणा क-
श्चिद्भावक आयातः, स च प्राणुर्णकवत्सल एवं वदति
यदुत मदीये गृहे भिक्षार्थं साधुः प्रहृतव्यः, तत्राव्येत-
वास्तव्या एव गमिष्यन्ति । अथैवमुक्तंऽपि 'निव्वंधं' ति नि-
वंधं करोति-आग्रहं करोत्यसौ भावकस्ततः 'वत्थव्वेणं'
वास्तव्येन सहैकं गन्तव्यं, यतः स एव वास्तव्यः प्राणु-
णकानां प्रमाणमस्याधिक्यस्तुप्रहणे ।

अथासौ साम्भोगिकवसतिः संकुला भवति ततः-

असह वसहीए वीसुं, राइणिए वसहि भोयसागम्म ।

असहु अपरिणया वा, ताहे वीसुं सहु वियरे ॥६८॥ (भा०)

असति-अभावे विस्तीर्णया वसतेः 'वीसुं' ति पृथ-
ग्-अन्यत्र वसंतौ अवस्थानं कुर्वन्ति, तत्र च तेषां को
भोजनविधिरित्यत आह-'राइणिए वसहि भोयसागम्म' ति
रत्नाधिकस्य वसंतौ भोजनमागस्य कर्त्तव्यं, सच रत्नाधिकः
कदाचिद्वास्तव्यो भवति, कदाचिद्वागन्तुक इति । अथाव्यतरो
रत्नाधिकः 'असहु' ति भिक्षावेलां प्रतिपालयितुमशक्तः तथाप-
रिणया वा साधवः सहप्राया म्भूद् रादिं करिष्यन्ति ततः 'वी-

सुं 'पृथग् वसतिर्भवति । तथा यत्र च ते वास्तव्याः सा-
धयः 'सह' समर्थास्ततो 'वियरे' चि भिक्षामदित्वा प्रा-
चूर्णकेभ्यः प्रवच्छन्ति ।

ति एहं एकेण समं, भक्तद्वो अप्पणो अवहं तु ।

पच्छा इयरेण समं, आगमणवियरेणु सो चेष ॥६६॥ (भा०)

अथ तत्र त्रय आचार्या भवन्ति । द्वावागन्तुकौ एका वा-
स्तव्यः तदा 'एकेण समं' ति एकनागन्तुकाचार्यप्रव्रजि
तेन सह वास्तव्यः पर्यटति । तावद्यावद् 'भक्तद्वो' ति ए-
कस्य प्राचूर्णकाचार्यस्य भक्तार्थो भवति-उत्तरपूरणमात्रमित्य-
र्थः, अतः 'अप्पणो अवहं तु' ति आत्माचार्यार्थं वाऽसौ-
वास्तव्यः 'अवहं तु' अर्धभ्रममात्रं भावककुलेभ्यो गृह्णा-
ति । 'पच्छा इयरेण समं' ति प्रश्नादिनरेण द्वितीयागन्तु-
काचार्यप्रव्रजितेन समं पर्यटति । तत्रापि भक्तार्थो यावद्भव-
ति प्राचूर्णकस्य तावत्पर्यटति, आत्मनश्चाहं भ्रममात्रं गृह्णा-
ति, एवं पूर्णो भ्रमो भवति वास्तव्याचार्यस्य । 'आगम-
णं' ति एवं ते पर्यटित्वाऽऽसीयायां वसतो आगमनं कु-
र्वन्ति । 'वियरेणु सो चेष' ति स एव 'वियरेणो' विभजनं
भावककुलेषु, याऽसौ भिक्षामदित्वाः कृतः, न तु पुनर्वसति-
कायाम् आगतानां भवतीति । "अस्मिन् वसतीति वीसुं, गह-
रिण्य वसतीति भायणगमम् । असह अपरिणया वा, तां वीसुं
सह वियरे ॥ १ ॥" ति यो धिधिरुक्तः, अयं च द्वितीया-
द्याचार्येष्वप्यागतेषु द्रष्टव्य इति । एवं तावद्द्विहृतकेत्रे-
यत्र साधुषु तिष्ठन्सु या विधिः स उक्तः ।

इदानीमविहते क्षेत्रे साधुराहते च यो
विधिस्तत्प्रतिपाद्यन्नाह—

चेइअवंदनिमंतण, गुरुहिं संदिट्टु जो वऽसंदिट्टो ।

निर्वंध जोगगहणं, निवेय नयणं गुरुसगासे ॥१००॥ (भा०)

एवं विहरन्तः क्वचिद्भामादौ प्राप्ताः, तत्र च यदि स-
हो विद्यते तत्रैत्यवन्दनार्थमाचार्यां व्रजति, ततश्च भा-
वका गृहागतमाचार्यं निमन्त्रसति, यथा—प्रयोग्यं गृहाण-
ततश्च यो गुरुसंदिष्टः स गृह्णाति । 'जो वऽसंदिट्टो' ति यो
वा असंदिष्टः—अनुरुक्तः स वा गृह्णाति भावकानर्बन्धे
सति । एतदुक्तं भवति—योऽसावाचार्येण संदिष्टः स याव-
न्नागच्छत्येव तावत्तेन भावकगतान्यः सङ्घाटको दृष्टः, स च
निर्वन्धप्रहणे कृते सति योग्यप्रहणं—प्रायोग्योपादानं क-
रोति । ततश्च 'निवेयणं' ति अन्येभ्यः सङ्घाटकेभ्यो नि-
वेद्यति, यथा यदुत मया भावकगृहं प्रायोग्यं गृहीतं न
तत्र भवद्भिः प्रवेष्टव्यम् । ततश्च 'नयणं गुरुसगासे' ति
तत्प्रायोग्यं गृहीत्वा गुरुसमीपं नयति तत्क्षणादेव येना-
साधुपभुङ्क्त इति ।

इदानीं यदुक्तं प्राक् "अविहरिअविही इमो
होति" ति तत्रपाठ्यामयन्नाह—

अविहरिअमसंदिट्टो, चेइय पाहुडिअमेत्त गेएहंति ।

पाउगपउरलंभे, नऽम्हे किं वा न भुजंति ? ॥१०१॥ (भा०)

अविहते प्रामादौ असंदिष्टा एव सर्वे भिक्षार्थं प्रवि-
ष्टाः, तत्र च भिक्षामदित्वाः भावकगृहं प्रविष्टाः, तत्र च
३०५

'चेइय' ति चैत्यानि च वन्दन्ते, तत्र च 'पाहुडिअमेत्तं
गिसहंति' ति प्राभृतिकामात्रं यदि तत्र लभ्येत ततो गृह-
न्त्येव । अथाचार्यप्रायोग्यं लभ्यते प्रचुरं वा लभ्यते ततः
'पाउगपउरलंभे सति' इत्युच्यते—'णऽम्हे' ति न वच-
माचार्यप्रायोग्यप्रहणे नियुक्ताः, किन्त्वस्ये । एवमुक्तं अत्र-
काऽप्याह—'किं वा न भुजंति' ति किं भवद्भिर्नितं न
भुजंते आचार्याः ? एवं निर्वन्धे सति त एव गृह्णाति ।

कित्यपुनर्गृह्णातीत्यत आह—

गच्छस्स परीमाणं, नाउं धेतुं तच्चो निवेयंति ।

गुरुसंधाडग इयरे, लद्धं नेयं गुरुसमीपं ॥१०२॥ (भा०)

गच्छस्य परिमाणं ज्ञात्वा गृह्णाति, गृहीत्वा च ततो नि-
वेद्यन्ति, कस्मै ? अत्र आह—गुरुसंधाटकाय, यदुतस्वा-
र्यप्रायोग्यमन्येषां च गुडघृणादि लब्धं प्रचुरम्, 'इयरे च'
ति इतरसङ्घाटकेभ्यो वा—शेषसङ्घाटकेभ्यो निवेद्यति,
'मा यच्छ' ति मा व्रजनं गृह्णीत गुरुयोग्यं, ततश्च ल-
ब्धमात्रमेव तद् गुरुसमीपं नेतव्यम् ।

तथा आह—

एगागिससुहिसगा, भुत्ता उ पहेणएण दिट्टुतो ।

हिंडणदव्वविणामो, निद्धं महुरं च पुठं तु ॥१०३॥ (भा०)

'एगागिससुहिसगा' ये न मण्डलसुपजीविनः पृथग् भुजन्ते,
व्याध्याद्याक्रान्ताश्च ; तेषां भुक्तानां सतां पश्चादानीतं नोप-
युज्यते, अत्र च 'पहेणएण दिट्टुतो' " काले दिरणस्स
पहे-णयस्स अघो न तीरण काउं । तस्सेव अथकएणा-
मियस्स गेएहंतया वत्थि ॥१॥ " तथाऽऽनयनेऽयमपरो दो-
षः—येन द्रव्येण घृणादिना गृहीतेन दिरणतां द्रव्यविना-
शो भवति, कथञ्चित्प्रमादान्पात्रकविनाशे सति क्षीरादि च
विनश्यत्येव । तथा 'निद्धं महुराहं पुठियं' यदुक्तमागमे तत्र
कृतं न भवति । " सयिण " ति द्वारं गमं ।

इदानीं साधर्मिकद्वारं प्रतिपाद्यन्नाह—

भ (भु) सट्टिअ आवस्सग, सोहेउं तो अइति अवरएहे ।

अभुट्टाणं दंडा-इयाण गहणेकवयणं ॥१०४॥

इदानीं ते साधर्मिकसमीपं प्रविशन्तः 'भ (भु) सट्टिअ' ति
भुक्त्वा तथा 'आवस्सग सोहेउं' ति आवश्यकं च कायिको-
च्चारदि शोधयित्वा-कृत्येत्यर्थः, अतोऽपराहसमये आगच्छ-
न्ति, येन वास्तव्यानां भिक्षाटनाद्याकुलत्वं न भवति । वा-
स्तव्या अपि कुर्वन्ति, किमित्यत आह—'अभुट्टाणं' ति तेषां
प्रविशतामभ्युत्थानादि कुर्वन्ति, 'दंडादियाण गहणे' ति
दण्डकादीनां प्रहणं कुर्वन्ति, कथं ?—'पगवयणं' ति एकेनैव
वचनेन उक्ताः, सन्तः पात्रकादीन् समर्पयन्ति, वास्तव्येनाहं
मुञ्चस्वति ततश्च मुञ्चन्ति । अथ न मुञ्चत्येकवचनेन ततो
न गृह्णाते, मा भूत् प्रमाद इति ।

सुडुलविगिट्टेणा, उएहं आवरएिह तेण उ एए वि ।

पक्खिसं मोचुणं, निक्खिवमुक्खिसत्तमोहेण ॥१०५॥

यदा तु पुनस्तैः साधुभिराभ्रमतां प्रामः स लुप्तकः, न तत्र
भिक्षा भवति ततश्च प्रत्युपस्येवागच्छन्ति, 'विगिट्टे' ति
विकृष्टमध्वाने यत्र साधर्मिकास्तिष्ठन्ति ततः प्रत्युपस्येवाग-
च्छन्ति " तेषां " ति अथ ततः अपराहं आगच्छतां स्तेन-

अथ प्रवेक्ष्यतश्च प्रत्युदस्येवागच्छन्तीति । उक्तं वा अपराह
आगच्छतां भवति यतोऽनः प्रत्युदस्येवागच्छन्ति । एवं न
प्रत्युदसि तस्माद् ग्रामात्प्रवृत्ता साधुभोजनकाले प्राप्ताः
साधर्मिकसमीपं नैवाधिकां कृत्वा प्रविशन्ति । ततश्च तेषां
प्रविशनां वास्तव्यसाधुभिः किं कर्तव्यमित्यत आह—'पाककले
मात्रेण' इति प्रक्षिप्तम्—आस्यगतं मुख्यं प्रक्षिप्तं कवलं मुक्त्वा
'निकृष्वमुक्त्वा' इति यदुत्पन्नं भाजनगतं तत् निसि-
पन्ति, मुञ्चन्ति नैवाधिकांश्चरणानभरमेव, ततस्ते प्राघूर्णिकाः
'आघेयं' इति संक्षेपणं आलोचनां प्रयच्छन्ति ।

ततो भुञ्जते मण्डपानि, सा चैयम् ।

अप्या मूलगुणेषु, विराहणा अप्य उत्तरगुणेषु ।

अप्या पासत्थाइसु, दास्यगहसंपन्नो गोहा ॥ २१३ ॥

अल्पा मूलगुणेषु, एतदुक्तं भवति—मूलगुणविषया न काचि-
द्विराधना, अल्पा उत्तरगुणविषया विराधना, अल्पा पार्श्व-
स्थादिषु दानप्रहणसेवाविराधना 'संपन्नो गोहा' इति तैरेव
पार्श्वस्थादिभिः संप्रयोगे—संपर्के । एतदुक्तं भवति—न पार्श्व-
स्थादिभिः सह संप्रयोग आसीत् । 'आघेयं' इति गयं 'आघेयः—
सङ्कपत आलोचना दीयते, दत्त्वा आलोचनां यदि तु अमु-
क्तास्ततो भुञ्जते ।

अथ भुक्तास्ते साधवस्तन इदं भणन्ति—

भुञ्जह भुक्ता अम्हे, जो वा इच्छे अभुक्त सह भोजं ।

सर्वं च तेसि दाउं, अन्नं गेएहंति वत्थव्वा ॥ २१४ ॥

भुञ्जति यूयं भुक्ता वयं, 'यो वा इच्छे' इति यो वा साधवो
भोक्तुमिच्छन्ति ततः 'अभुक्त सह भोजं' इति तेनाभुक्तं
सह भोज्यं कुर्वन्ति । एवं याद् तेषामात्मनश्च पुर्यानीतं भक्तं
पर्याप्यत ततः साधवश्च, अथ न पर्याप्यते ततः सर्वे तेभ्यः—
प्राघूर्णिकेभ्यो दत्त्वा भक्तमन्वद् गृह्णन्ति—पर्यटन्ति वास्तव्य-
भिक्षवः ।

एवमानीय कति दिनानि भक्तं प्राघूर्णिकेभ्यो
दीयते इत्यत आह—

तिषि दिणे पाहुअं, सव्वेसि अमड बालवृद्धाणं ।

जे तरुणासग्गामं, वत्थव्वा बाहि हिंडंति ॥ २१५ ॥

श्रीणि दिनानि प्राघूर्णिकं सर्वेषामस्ति बालवृद्धानां क-
र्तव्यं, ततश्च ये प्राघूर्णिकास्तर्कणास्तं स्वप्नाम एव भिक्षा-
मटन्ति, वास्तव्यास्तु बहिर्प्राप्ते हिण्डन्ति ।

अथ ते प्राघूर्णिकाः कवला हिण्डितुं न जानन्ति ततः किं
कर्तव्यमित्यत आह—

संघाडगसंजोगो, आगंतुगभइएयर बाहिं ।

आगंतुगा व बाहिं, वत्थव्वगभइए हिंडे ॥ २१६ ॥

सङ्घाटकसंयोगः क्रियते । एतदुक्तं भवति—एका वास्तव्य
एकश्च प्राघूर्णिकः, ततश्चैवं सङ्घाटकयोगं कृत्वा भिक्षाम-
टन्ति । 'आगंतुगभइएयर' इति अथास्तीं ग्राम आग-
न्तुकानामेव भद्रकस्तनः 'इयर' इति वास्तव्या 'बाहिं'
इति बहिर्प्राप्ते हिण्डन्ति, आगन्तुका वा बहिर्प्राप्ते हिण्डन्ति
वास्तव्यभद्रके सति ग्रामे । उक्तं साधर्मिकद्वारम् ।

इदानीं वसतिद्वारं प्रतिपाद्यन्नाह—

विच्छिन्ना खुडुलिआ, पमाणजुता य तिविहं वसहीओ ।
पढमविइयासु ठाणे, तत्थ य दोसा इमे होंति ॥२१७॥

विस्तीर्णा कुल्लिका प्रमाणयुक्ता वा त्रिविधा वसतिः ।
'पढमविइयासु ठाणे' इति यदा प्रथमायां वसतौ स्थानं
भवति; विस्तीर्णायामित्यर्थः, द्वितीया कुल्लिका तस्यां वसतौ
वा यदा भवति तदा; तत्र तयोर्वसत्योः एतं—वक्ष्यमाणका
दोषा भवन्ति ।

खरकम्मिअवाणियगा, कप्पडिअमरक्खगा य वंटा य ।
संभीसाऽऽवासणं, दांसत्थ य हवंति खेगविहा ॥२१८॥

तत्र विस्तीर्णायां वसतौ 'खरकम्मिअ' इति दण्डपालका
रात्रि भ्रान्त्वा स्वपन्ति, वाणिज्यकाश्च बालुञ्जकप्राया आ-
गत्य स्वपन्ति, तथा कार्पटिकाः स्वपन्ति, सज्जकाश्च-
भीताः स्वपन्ति, वण्टाश्च स्वपन्त्यागत्य "अकयविवाहा
भीतिजीविणो य वंठ" इति । एभिः सह यदा संमिथ
आवाप्तो भवति तदा तेन संमिथावासेन दोषा वक्ष्यमा-
णका अनेकविधा भवन्ति ।

ते चामी—

आवामगअहिकरणे, तदुभय उच्चारकाइयनिरोहे ।

संजयआयविराहण, संका तेणे नपुंसित्थी ॥२१९॥

आवश्यकं—प्रतिक्रमणे क्रियमाणे सागारिकाणामप्रतस्त
एव उद्धृकान् कुर्वन्ति, ततश्च केचिदमहना राटि कु-
र्वन्ति, ततश्चाधिकरणदोषः । 'तदुभय' इति सूत्रपौरुषी-
करणे अर्थपौरुषीकरणे च दोषः—उद्धृकान् कुर्वन्ति । नि-
राधश्च उच्चारस्य कार्याकायाश्च निराध दोषः । अथ क-
रोति तथाऽपि दोषः, संयमारमविराधनाकृतोऽप्रत्युपक्षिप्त-
स्थितिर्दल । 'संका तेणे' इति स्नेनकशङ्कादोषश्च—चौराश-
ङ्का, नपुंसककृतदोषः संभवति ततश्च स्त्रीदोषश्च भव-
तीति द्वारगाथयम् ।

इदानीं प्रतिपदं व्याख्यानयन्नाह—

आवस्मयं करित्ते, पवंचए भाणजोगवाधाओ ।

अमहण अपरिणया वा, भायणभेओ य छकाया ॥२२०॥

आवश्यकं—प्रतिक्रमणे कुर्वताम् 'पवंचए' इति ते
सागारिका उद्धृकान् कुर्वन्ति, तथा ध्यानयोगव्याधानश्च
भवति—खलनमापद्यते कतो यतः । द्वारं । अहिगरणं भ-
रणं—असहणं' इति कश्चिद् असहनः—कोपना भवति,
अपरिणतो वा—सेहमायः, एत राटि सागारिकैः सह
कुर्वन्ति, ततश्च भाजनामि-पाषकाणि तद्देशे—विनाशो
भवति, पटकायाश्च विराध्यन्ते । द्वारं ।

'तदुभयं' इति व्याख्यायते—

सुत्तथऽकरण नासो, करखे उडुंचगाइ अहिगरणं ।

पासवणिअरनिरोहे, गेलअं दिड्ढि उडुआहो ॥ २२१ ॥

'सुत्तथऽकरण' इति सूत्रार्थपौरुष्यकरणे नाशः—तयोरेव
विस्मरणम् । अथ सूत्रार्थपौरुष्यो क्रियते ततश्च 'उडुंच-
कादि' उद्धृकादि कुर्वन्ति । ततश्चासहना राटि कु-
र्वन्ति, ततोऽधिकरणदोष इति । द्वारं । "उच्चारकाइ-

अनितोहा " ति व्याख्यायते- ' पासवणि ' ति प्रश्नस्य
कायिकायाः ' इय' ति पुगीस्य च निरोह ' गेलख '
ग्लान्तं भवति । अथ व्युत्सृजन्ति ततो ' दिद्दे उद्देहो ' ति
सागारिकैरेष्टे सति उद्देहः—उपघातः प्रयत्नस्य भवति ।
" संजमआयविराहण " ति व्याख्यायते—

मा दिच्छिहिति तो अ-पडिल्लिहिए दूं मंतु वोसिरति ।
संजमआयविराहण-महणं आरक्खितेणेहि ॥ २२२ ॥

अथ सागारिका मां मा द्वाङ्गांति कृत्वाऽस्थारुडल एव
दूरं मन्वा व्युत्सृजति ततः संयमात्मनोर्विगधना भवति ,
ग्रहणं चारुकाः कुर्वन्ति । ' लेण ' ति स्तेनका वा ग्रहणं
कुर्वन्ति । दारं ।

" संकानेस्य " ति व्याख्यायते—

ओखयपमज्जमाणं, दद्दु तेणे चि अःहणे कोई ।

सागारिअसंघट्टण, अपुमेत्थी गेएह माहइ वा ॥२२३॥

स हि रात्रौ कायिकाद्यर्थमुत्थितः सन्नवनतः प्रमाज्यन्
निर्गच्छति, तत्रस्तमयन्नतकायं दृष्ट्वा स्तेन इति मन्वा आ-
ह्वन्यात्कार्कश्यत् । दारं । ' नपुंसकं ' ति व्याख्यायते- ' सागा-
रिअसंघट्टण ' ति सागारिकसंघट्टणे सति, स हि रात्रौ ह-
स्तेन परामृशन् नच्छति, यतस्ततः स्पर्शेन सति काश्चि-
न्सागारिका विषुद्ध एव किन्तयति-यदुतायं ' अपुमेत्थ ' ति
नपुंसकं तेन कारखेन मां स्पृशति, ततः सागारिकस्तेन सा-
धुं नपुंसकबुद्ध्या गृह्णातिः अथ कदाचित्सां स्पृष्ट्वा ततः
सा शङ्कते, यदुतायं मम समीपे आगच्छति, ततः ' मा
हेति ' कथयति निजभर्तुः सौभाग्यं कथापयन्ती परमार्थेन वा ।

ओराल्लसरीरं वा, इत्थि नपुंसा बला वि गेएहंति ।

सावाहाए णणे, निंते आवडणपडणार्ई ॥ २२४ ॥

औदारिकशरीरं वा तं साधुं दृष्ट्वा दिवा, ततो रात्रौ स्त्री
नपुंसकं बलाद् गृह्णाति, औदारिकं चाङ्ककम् । एतं विस्तीर्ण-
वसतिदोषा व्याख्याताः ॥ इदानीं बुद्धिकावसतिदोषान् प्रति-
पाद्यन्नाह- ' सावाहाए ' ति संकटायां वसतीं स्थानं—अ-
वस्थाने सति ' गिंते आवडणपडणार्दी ' ति निर्गच्छन्नापत-
तश्च—निर्गच्छन्नापतनपतनादयो दोषाः ।

तथा—

तेणो चि मएमाणो, इमो चि तेणो चि आवडइ जुद्धं ।

संजमआयविराहण-भायणभेयाइणो दोसा ॥ २२५ ॥

एवं साधोरुपरि प्रस्खलिते साधौ यस्योपरि प्रस्खलितः
स तं स्तेनकमिति मन्यमानः, अयं च लुप्तोत्थितः अमु प्र-
स्खलिते स्तेनकं मन्यमानः सन्, आपतति युद्धं—युद्धं
भवति, ततश्च संयमात्मनोर्विगधना भाजनमदादयश्च दो-
षाः । भाजनं—पात्रकं भण्यते । उक्ता बुद्धिका वसतिः ।
यस्मात्बुद्धिकायामेते दोषास्तस्मात्प्रमाणयुक्ता वसतिर्ग्राह्या ।
एतदेवाह—

तम्हा पमाणजुत्ता, एकेकस्स उ तिहत्थसंधारो ।

भायणसंधारंतर, जह वीसं अंगुला हुंति ॥ २२६ ॥

तस्मात्प्रमाणयुक्ता वसतिर्ग्राह्या, तत्र चैकैकस्य साधो-
र्बाहुस्थितस्त्रिहस्तप्रमाणः संस्तारकः कर्तव्यः । तुशुद्धो वि-

शयकायः । किं विशयमिह ?—संस्तारकोऽथ भूमिकप इति,
तत्र तेषु त्रिषु हस्तेषु ऊर्णामयः संस्तारको हस्ते, " ख-
स्तारि अ अंगुलाइ कंभइ भायणाइ इत्थं रुधांति । " इदानीं
संस्तारकभाजनयोर्दन्तरालं नत्प्रमाणं प्रतिपाद्यन्नाह—
' भायणसंधारंतर ' भाजनसंस्तारकंतर—अन्तरालं यथा
विशतिरङ्गुलानि भवन्ति तथा कर्तव्यम् । एवं त्रिहस्तप्र-
माणोऽपि संस्तारकः पूरितः ।

किं पुनः कारणमिह दूरं भाजनानि न स्थाप्यन्ते? उच्यते—

मजारमूमगाइ य, वारे नवि अ जाणुघट्टणया ।

दो इत्था य अवाहा, नियमा साहुस्स साहुओ ॥२२७॥

माज्जरमूषकादीन् पात्रकेषु लगतो धारयेत् । अथ कस्या-
दानन्नतराणि न क्रियन्ते ? उच्यते- ' नवि य जाणुघट्टणय '
ति तावति प्रदेशे तिष्ठति पात्रकेषु जानुहृताद्घट्टना-जानु-
हृते खलने न भवति । इदानीं प्रसृजितस्य प्रसृजितस्य खान्तरा-
लं प्रतिपाद्यन्नाह-इहा हस्तौ अबाधा-अन्तरालं नियमात्सा-
धाः साधोश्च भवति, साधुश्चात्र त्रिहस्तसंस्तारकप्रमाणो प्रा-
ह्यः स्थापना चयम्—' उक्तामओ संधारओ २=अद्वावीसंगुलप-
माणो, संधारभायणाणं अंतरं वीसंगुला २०, भायणसंज्ञि
अ हत्थण्यमाणे पाउंउणे ठविज्जंति २४, एवं तिहिं घरपीइ
सव्वे वि तिगिण इत्था, साहुस्स य साहुस्स य अंतरं दो
इत्था ॥ २८ । २८ । २४ इत्था ३-इत्था २ ॥ एवमेतद्वाथाह्यं
व्याख्यातम् । अत्र च त्रिहस्तप्रमाणायामबाधायां महदन्त-
रालं साधाः साधोश्च भवति, ततश्च तदन्तरालं शून्यं
महद् दृष्ट्वा सागारिका बलात्स्वपिति, तस्मादन्यथा व्याख्या-
यते- ' तम्हा पमाणजुत्ता एकेकस्स उ तिहत्थसंधारो । ' अत्र
हस्ते साधुं कर्णादि, भाजनानि संस्तारकविशत्यङ्गुलानि
भवन्ति एतदेवाह- ' भायणसंधारंतर जह वीसं अंगुलाइ हो-
ति ' पात्रकप्रमाङ्गुलानि कर्णादि, पात्रकादिशत्यङ्गुलानि मुक्त्वा
परतोऽन्यः साधुं स्थापति । एतच्च कुतो निश्चीयते ? यदुत-
पात्रकात्परतो विशत्यङ्गुलान्यतीत्य साधुः स्थापति, एत
उक्तम्—' दो इत्थं य अवाहा नियमा साहुस्स साहुओ ' ।
स्थापना चयम्—' माहु सरीरेणं इत्थं कंवर २४, साहुस्स
सरीरेण्यमाणं, संधारयस्स पत्तयाणं खं अंतरं वीसंगुला
२० अट्टुहिं अङ्गुलोहिं पत्तया ठंरंति ८, पत्तस्स चिंतिथ-
माहुस्स य अंतरं वीसंगुलाइ २०, एवं एते सव्वेऽपि
निर्गण इत्था, एतो चिंतिओ साहु २४ । २० । ८ । २० ।
एवं सव्वत्थ । ' अत्र चाणामयः संस्तारकः अष्टाविंश-
त्यङ्गुलप्रमाण एव बाहुस्येन द्रष्टव्यः, किन्तु साधुना श-
रीरेण चतुर्विंशत्यङ्गुलानि रुद्धानि, अन्यानि ऊर्णामयसं-
स्तारकसंबन्धीनि यानि चत्वार्यङ्गुलानि तैः सह यानि
विशत्यङ्गुलानि, नत्परतः पात्रकाणि भवन्ति । अत्र हस्त-
द्वयमबाधा साधुशरीराद्यद्यस्यसाधुशरीरं तावद् द्रष्टव्य-
म् । " मजाय " इत्येवमव्याख्यातमव ।

भुत्ताभुत्तममुत्था, भंडणदोसा य वज्जिआ एवं ।

सीसंतेण व कुट्टं, तु इत्थं मोत्तण ठंयंति ॥२२८॥

त्रिहस्तान्नरालेन मुच्यमानेन ' भुत्ताभुत्तममुत्था ' इति
यो भुक्तभोगः ' अभुक्त ' इति यः कुमार एव प्रवृत्तः,

तत्र मुक्तभोगस्य आसन्नस्य स्वपताऽभ्यसाधुसंस्पर्शादन्य-
त्पूर्वकीदितानुस्मरणं भवति, यदुतास्मघोषितोऽप्येवंविधः
स्पर्श इति, अमुक्तभोगस्याप्यभ्यसाधुसंस्पर्शेन सुकुमारेण
कौतुकं स्वयं प्रति भवति । अयमभिप्रायः—तस्याः सुकु-
मारतरः स्पर्श इति, ततश्च द्विहस्ताबाधायां स्वपतामते
दायाः परिहृता भवन्ति । तथा भण्डने—कलहः परस्परं
हस्तस्पर्शजानत आसन्नशयने, ते च दोषा एवं वर्जिता
भवन्ति । 'सीसंतेण व कुडुं तु हत्थं मोक्खं ठायंति' इति
शिरो यतो यत्र कुडुं तत्र हस्तमात्रं मुक्त्वा 'ठायंति'
इति स्वपन्ति, पादान्तेऽनुगमनमार्गं विमुच्य हस्तमात्रं
स्वपन्ति । अथवाऽप्यथा पाठः—'सीसंतेण व कुडुं ति-
हत्थं मोक्खं ठायंति' तत्र प्रदीर्घायां वसन्तौ स्वापविधि-
कलः, यदि पुनश्चतुरस्रा भवति तदा 'सीसंतेण व कुडुं'
इति शिरो यतो यत्कुडुं तस्मात्कुडुयात् हस्तत्रयं मुक्त्वा
स्वपन्ति । तत्र कुडुं हस्तमात्रेण प्रोक्तं ततो भाज-
नानि स्थाप्यन्ते, तानि, तानि च हस्तमात्रे पादप्रोञ्जने
क्रियन्ते, ततो हस्तमात्रे व्याप्नुवन्ति, भाजनसाध्या-
श्चान्तराले हस्तमात्रमेव मुच्यते, ततः साधुः स्व-
पिति ।

पवमनया भङ्गया स्वपतां तिर्यक् साधोः साधोश्चान्तराले
हस्तद्वयं द्रष्टव्यम्—

पुष्पुहिट्टो उ विही, इह वि वसंताण होइ सो चेव ।

आसज्ज तिभि वारे, निसन्न आउटए मेसा ॥२२६॥

अत्र स्वापकाले पूर्वोद्दिष्ट एव विधिर्द्रष्टव्यः, कश्चासौ ?
"पारिभिआपुच्छणया, सामाइयउभयकायपांडलेहा । साह-
णिय दुवे पट्टे, पमज्ज पाए जज्जा भूमि ॥ १ ॥ अणुजा-
णह संधारं" इत्येवमादिकः । इहापि वसतां स्वपतां
भवति स एव विधिः, किं त्वयं विशेषः—'आसज्ज ति-
भि वारे निसन्नो' इति आसज्जं त्रयो वाराः करोति 'नि-
सन्नो' इति तत्रैव सेस्तारके उपविष्टः सन्, शेषाश्च साधयः
किं कुर्वन्तीत्याह—'आउटए सेसा' शेषाः साधयः पादा-
न् आकुञ्चयन्ति ।

पुनश्चासौ कारिकायां व्रजनं किं करोतीत्यत आह—

आवस्मिअमासजं, नीह पयजंतु जाव उ च्छव्वं ।

सागारिय तेणुब्भा-सए य संका तउ परेणं ॥ २३० ॥

आवश्यकीम् आसज्जं च पुनः पुनः कुर्वन् प्रमाजंयन्नि-
र्गच्छति, क्रियद् दूरं यावदित्यत आह—"जाव उच्छव्वं या
वच्छरणं" यावद्वसन्तं गन्तव्यमर्थः, आह्वानश्च नैयं प्रमा-
जंमादि कर्त्तव्यं, यतः 'सागारिय तेणुब्भामए य संका
तदु परेणं' सागारिकाणां स्तनशङ्कापजायने, यदुत
किमयं चौरः ? उब्भामआ 'पाग्दारिकरुत-
स्तदाशङ्कापजायने, अतस्तत्परं—संछुआह्वानं भेद-
प्रमाजंमादि कर्त्तव्यमिति । एवं प्रमाणयुक्तायां वसन्तौ व-
सतां विधिरुक्तः ।

यदा ते पुनः—

नन्धि उ पमाणुजुत्ता, खुडुलिया चेव वसति जयणाए ।

पुरहत्थ पच्छपाए, पमज्ज जयणाए निग्गमयां ॥२३१॥

यदा प्रमाणयुक्ता वसन्तिनास्ति तदा कुल्लिकायामेव वसन्तौ
वसन्ति यतनया । का चासौ यतना?—'पुरहत्थ पच्छपाए' इति
पुरतः—अपनो हस्तेन परामृशति पश्चात्पादौ प्रमृज्य न्यस्य-
ति, ततश्चैवं यतनया बाह्यतो निर्गच्छति । एवं तावत्का-
थिकाद्यर्थं गमनागमने विधिरुक्तः ।

इदानीं स्वपनविधिं प्रतिपादयन्नाह—

उस्सीसभायणाइं, मज्जे विसमे अहाकडा उवरिं ।

ओवग्गहिओ दोरो, तेण य वेहासिलंबणया ॥ २३२ ॥

उपशीर्षिकाणां मध्ये भाजनानि-पात्रकाणि क्रियन्ते । स्थाप-
ना चयम्—? । 'विसमे' इति विषमा भूः गर्त्तोपेता भवति,
ततश्च तस्यां गर्त्तायां पात्रकाणि पुञ्जीक्रियन्ते । 'अहाकडा
उवरिं' इति प्राशुकानि-अल्पपरिकर्माणि च यानि तान्येतेषां
पात्रकाणामुपरि पुञ्जीक्रियन्ते, मातृलिकत्वात्तन्नाम् । अथा-
निसङ्कट्याहसनेभूमौ नास्ति स्थानं पात्रकाणां ततश्च आश-
ग्गहिओ दोरो' आशग्गहिओ यो दवरको यवानिकायं गृहीतः
'ओवग्गहिओ-गच्छसाहरणो' तेन विहायसि—आकाशं लं-
कय' इति तेन दवरकेण लम्बणं—कीलिकादौ क्रियन्ते ।

खुडुलियाए अमई, वित्थिआए उ मालणा भूमि ।

विलधम्मो चारभडा, साहरणेगंतकडपात्ती ॥ २३३ ॥

कुल्लिकाया वसन्तभावे 'वित्थिआए उ' इति विस्तीर्णयां
वसन्तौ स्थातव्यम् । तत्र को विधिर्द्रष्टव्य आह—'मालणा भू-
मी' विस्तीर्णयसनेभूमिमस्थितं—'व्याप्यते पुण्यप्रकरसदृशः
स्वपद्भिः, 'विलधम्मो चारभडा' इति अवलगाकादय आग-
त्य इदं भवन्ति—यदुत विलधर्मो यस्मिन् स्थिते यावतामव-
स्थानं भवति तावन्त एव प्रविशन्ति, ततः साधयः किं कु-
र्वन्ति?, 'साहरणे' इति संकल्प उपकरणमार्गं विरलम्बे
च 'एगंत' इति एकाम्ने निष्ठन्ति । 'कडपात्ती' इति यदि
कटाऽस्ति ततस्तस्मिन्मार्गं वदति, अथ स नास्ति ततः
'पात्ति' चिल्लिमिनी वदति ।

असई य चिलिमिलीए, मए व पच्छव्व भूए लक्खे ।

आहारो नीहारो, निग्गमणपवेस वजेह ॥ २३४ ॥

अस्ति—अभावं चिलिमिलिन्याः 'मए व' इति चिलिमि-
नीहरणभये वा न वदति । किं वा कुर्वन्त्यत आह—'पच्छव्वणे
' इति ततः प्रच्छन्नतरं प्रदेशे तिष्ठन्ति । 'भूए लक्खे' इति स
च प्रदेशो भूत्वा लक्ष्यते—विद्यमाने अघटोऽयं प्रदेश इति
कथ्यते । इदं च तंऽभिधीयन्ते—आहारादीहारो भवत्यव-
श्यमतो निर्गमनप्रवेशौ वर्जनीयवर्धितः ।

इदं च कर्त्तव्यं साधुभिः—

पिडेण सुत्तकरणं, आसज्ज निसीहिये च न करिंति ।

कामणं न पमज्जणया, न य हत्थो जयण वेरंति ॥२३५॥

पिण्डेण—समुदायेन सूत्रपौकरीकरणं कर्त्तव्यं, सा भूत् क-
श्चित्पदं वाक्यं वा 'कण्ठमादिदिससति' इति । तथा 'आसज्ज नि-
सीहिये च' तत्र न कुर्वन्ति । किं वा कर्त्तव्यमित्यत आह—
'कामणं' इति काशने—आदकरणं करोति, न च प्रमाजं

करोति, 'ए व इत्यो' ति न च इस्तेन पुरस्तात्पराश्वय
निर्मण्डनि, यत्तनया च 'वेरत्तिञ्च' कुर्वन्ति । 'वेरत्तिञ्चो कालो
घोष्ये' दारहं पदगणं उवर्ति, ततो सज्जाञ्चो कीरति, यदि-
चा ताप बलाप सज्जाञ्चो उक्त वसतिद्वारम् ।

इदानीं स्थानस्थितद्वारमुच्यते, तत्राह—

पक्षाण्य खेतं जयणा, काऊणावस्मयं ततो ठवणा ।

पङ्कण्यपत्तमामग, भद्गमद्वे य अचियत्त ॥२३६॥

एवं तेषां विहरतां प्राप्तानामभिमतस्त्रे 'जयण' ति यथा
यतना कर्त्तव्या तथा च वदयति, 'काऊं आवस्सकं' कृत्वा
चावश्यकं प्रतिष्ठापणं 'ततो ठवण' ति ततः स्थापना
क्रियते केषाञ्चिन्कुलानाम्, कानि च तानीत्यत आह-प्रत्य-
नीकः शासनाद्, प्राप्तिः—अदानशीलः मामका य एवं
वक्ति- 'मा मम स्रमणा घरमदंतु' भद्रकश्चाङ्गं प्रसिद्धौ 'अ-
चिञ्चिञ्च' ति यः साधुभिर्गमच्छुद्धिर्दुःखान्ते, शोभनं भवति
यद्यते नायान्ति गृह । एतेषां कुलानां या विभागः क्रियते
प्रातिबंधाप्रतिबंधरूपः स स्थापनेत्युच्यते ।

इदानीं भाष्यकार एनां गाथां प्रतिपदं व्याख्यानयन्नाह
द्वारगाथा—

बाहिरगामे वुच्छा, उजाणं ठाणं वमहिपडिलेहा ।

इहरा उ गहिअभंडा, वमहीयाघाय उड्डाहो ॥१०४॥ (भा०)

एवं ते बाह्यग्रामे—आत्मग्रामे पर्युपिताः सन्तोऽभिमनं
क्लेशं प्राप्य तावद्वर्त्तन्ते । 'उजाणं ठाणं' ति उद्याने
तावत्स्थाने आस्थां कुर्वन्ति । 'वमहिपांडलेह' ति पुन-
र्वसतिप्रत्युपेक्षकाः प्रथ्यन्ते । 'इहरा उ' ति यदि प्रत्यु-
पेक्षका तस्मिन्ने प्रथ्यन्ते ततः गृहीतभागडाः—गृहीताप-
करण्या वसतिव्याघानं सति निवर्त्तन्ते ततश्च उड्डाहो भव-
ति-उपघाने इत्यर्थः ।

तत्र च प्रविशतां शकुनापशकुननिरूपणायाह—

मइल कुंचले अब्भं-गिएएए साण खुज वडभे य ।

एए उ अप्पसत्था, हवंति खित्ताउ नित्ताणं ॥१०५॥ (भा०)

नारी पीवरगम्भा, वडुकुमारी य कडुभारो य ।

क्रासायवत्थ कुंच-धरा य कज्जं न साहेत्ति ॥१०६॥ (भा०)

चक्यरम्मि भमाडो, भुक्खा मारो य पंडुरंगम्मि ।

तच्चन्निरुहिरपडणं, घोडियमसिए धुवं मरणं ॥१०७॥ (भा०)

जंभुअ चास मउरे, भारद्दाए तेहव नउले अ ।

दंमणमेव पमत्थं, पयाहिणं सव्वसंपत्ती ॥१०८॥ (भा०)

नदीत्तूरं पुण्ण-स्स दंमणं संखपडहसहो य ।

भिगारद्धत्तचामर, घयप्पडागा पसत्थाई ॥१०९॥ (भा०)

समणं संजयं दंतं, सुमणं मोयगा दहिं ।

मीणं घंटं पडागं च, सिद्धमत्थं विआगरे ॥११०॥ (भा०)

एना निगवसिद्धा

तम्हा पडिलेहिअ दी-वियम्मि पुक्कगय अमइ सारविण ।

फडुयंफडुपवेसो, कहणा न य उट्ट इयरेसि ॥१११॥ (भा०)

यस्यात्पूर्वप्रत्युपेक्षितायां वसन्तौ उड्डाहो भवति तस्मा-
त्प्रत्युपेक्ष्य प्रथेपश्यम् । 'दीवियाम्मि' दीपितं-कथिते शब्दा-
तराय, यदुताचार्या आगताः, 'पुक्कगय' ति पूर्वगतस्त्रे-
प्रत्युपेक्षकैः प्रमार्जितः ततः साध्वय, 'असति' ति पूर्व-
गतस्त्रेप्रत्युपेक्षकाभावे, ततः क्षेत्रप्रत्युपेक्षकैः प्रविश्य सा-
रविन्त—प्रमार्जितायां वसन्तौ, कथं प्रथेपेक्ष्यमित्यत आह-
फडुकफडुकैः प्रवेशः कर्त्तव्यः । 'कहण' ति यो धर्मकथा-
लक्षिसंपन्नः स पूर्वमेव गत्या शय्यातराय वसन्तेर्बहिर्ध-
र्मकथां करोति । 'न य उट्ट' ति न चासौ धर्मकथां कुर्वन्
उत्तिष्ठान्—अभ्युत्थानं करोति, 'इयरेसि' ति ज्येष्ठा-
योगाम्, आह-किमाचार्योगमने धर्मकथां अभ्युत्थानं क-
रोति उत नेति?, आचार्य आह-अवश्यमेवाभ्युत्थानमा-
चार्यीय करोति ।

यतोऽकरणे एते दोषाः—

आयरियअणुड्डाणे, ओहावण बाहिरा व उदक्खिस्सा ।

साहण्यवर्दण्णजा, अणालवंतेऽवि आलावो ॥११२॥ (भा०)

आचार्यागमने सत्यनुत्थाने 'आहावण' ति मलना भवति,
'बाहिर' ति लोकान्तरस्य बाह्या एत इति । पञ्चानामप्यङ्गुली-
नामेका महतरा भवति, 'अर्द्धिस्सण' ति दाक्षिण्यम-
प्येवामाचार्याणां नास्तीत्येवं शय्यातरार्श्वन्तयति । 'साह-
ण्य' ति तेन धर्मकथनाऽऽचार्याय कथनीयं, यदुतायम-
स्मद्वसतिदाता । 'वर्दण्णजा' ति शय्यातराऽपि धर्मकथि-
नदं वक्त्रव्ये-वन्दनीया आचार्याः । एवमुक्तं यदि असौ ब-
न्दनं करोति ततः साध्वय, अथ न करोति ततः 'अ-
णालवंतेऽवि' तस्मिन् शय्यातराऽनालपत्यपि आचार्येणा-
लापकः कर्त्तव्यः, यदुत कीदृशा यूयम्? ।

अथाचार्य आलपनं न करोति तत एत दोषाः—

(भा०) वुड्डा निरोवयारा, अग्गहणं लोम जत्तवोच्छेओ ।

तम्हा खलु आलवणं, सयमेव उ तत्थ धम्मकहा ॥११३॥

तथाह-एत आचार्यास्तथा निरुपकारा-उपकारमपि न
बहु मन्यन्ते, 'अग्गहणं' ति अनादारेऽस्याचार्यस्य मां प्र-
ति, 'अलोमजत्त' ति लोकयात्राबाह्याः 'वोच्छेओ' ति
व्यवच्छेदो वसनेरन्यद्वयस्य वा, तस्मात्स्वहालपना क-
र्त्तव्या, स्वयमेव च तत्र धर्मकथा कर्त्तव्याऽऽचार्येणैति ।

वमहिफलं धम्मकहा, कहणअलदी उ सीस वावारे ।

पच्छा अइति वसहिं, तत्थ य भुजो इमा जयणा ॥११४॥

धर्मकथां कुर्वन् वसतः फलं कथयति, 'कहणअलदी
उ' यदा तु पुनराचार्यस्य धर्मकथालक्षिणे भवति तदा
'सीस वावारि' ति शिष्यं व्यापारयति-नियुङ्क्ते धर्मकथा-
कथने, शिष्यं च धर्मकथायां व्यापार्य पश्वादाचार्याः प्र-
विशन्ति वसन्तिम्, तत्र च वसन्तौ भूयः—पुनः इयं यत्-
ना वक्ष्यमाणलक्षणा कर्त्तव्या ।

(भाष्यम्)—

पडिलेहण संथारग, आयरिए तिप्पि सेस उ कमेण ।

विटिअउक्खेवणया, पविसइ ताहे य धम्मकही ॥११५॥

तत्र च वसन्तौ प्रविष्टाः सन्तः पात्रकायेः प्रत्युपेक्षणां
कुर्वन्ति, संस्कारकप्रहणं च क्रियते, तत आचार्यस्त्रेऽप्ययः

संस्कारका निरूपयन्ते, शेषाणां क्रमेण यथारत्नाधिकत-
या । ते च साधव आत्मीयान्मीयापधिघेरटलिकानामुन्नेपणं
कुर्वन्ति येन भूमिभागां ज्ञायते, अस्मिन्नवसरे बाह्यता ध-
मेकथी संस्कारकप्रहणार्थं प्रविशन्ति ।

(भा०) उच्चारं पामवणे, लाउयनिस्त्रेवणे य अञ्जणए ।
पुन्वद्विय तेसि कहे-ऽकहिण आयरण वोञ्जेओ ॥११६॥

ने हि क्षेत्रप्रत्युपेक्षका उच्चारणं भुवं दर्शयन्ति गलाना
द्यर्थे, 'पासवणे' ति कारिकाभूमिं दर्शयन्ति, 'लाउए'
ति तुम्बकक्षेपणभुवं दर्शयन्ति, निलेपनस्थानं च दर्शयन्ति
'अञ्जणए' ति यत्र स्वाध्यायं कुर्वन्निगस्यते, पूर्वस्थिताः,
क्षेत्रप्रत्युपेक्षकाः, एवं तेषाम्—आगन्तुकानां कथयन्ति ।
'अकहिण' ति यदि न कथयन्ति ततः 'आयरणाघो-
च्छेओ' ति अस्थानं कारिकादेराचरणं सति व्यवच्छेद-
स्तद्द्रव्यान्व्यद्वययोः, वसन्तनिर्जाटयतीति ।

(भा०) भक्तद्विआ व खवगा, अमंगलं चोयए जिणाहरणं ।
जह खमगा वंदंता, दायंतिपरे विहिं वोञ्छं ॥ ११७ ॥

ने हि अमणाः क्षेत्रं प्रविशन्तः कदाचिद्भक्तार्थिनः कदा-
चित्क्षपकाः उपवासिका इत्यर्थः, तत्रापवाप्तिकानां प्रविश-
ताम् 'अमंगलं चोयए' ति चेदक इदं वाक्क-यदुन क्षेत्र प्र-
विशताम् अमङ्गलमिदं यदुपवासः क्रियते, तत्र 'जिनाहर-
णं' मिति जिनाहरणम्—यथा हि जिना निष्क्रमणकाले उ-
पवासं कुर्वन्ति न च तेषां तदमङ्गलं, किन्तु प्रत्युत मङ्ग-
लं तस्तेषामवमिदमपीति । इदानीं यदि क्षपकास्तास्मिन् दि-
वन साधव उपवासिकास्तत्र च सन्निवेशं यदि आधकाः
सन्ति ततस्तद्गृहेषु चैत्यानि श्रद्धतो दर्शयन्ति, कानि ?-
स्थापनार्थान् कुलानि आगन्तुकभ्यः, 'इयरे' ति भक्तार्थि-
षु यो विधिस्तं वक्ष्ये ।

कश्चासां विधिरित्यन आह—

सव्वे ददुं उग्गा-हिणए आयरिअ भयं समुप्पजे ।
तम्हा ति दु एगो वा, उग्गाहिअ वेइए वंदे ॥११८॥ (भा०)

ने हि भक्तार्थिनः आधककुलेषु चैत्यवन्दनार्थं ब्रह्मन्तः य-
दि सर्व एव पात्रकाण्यद्ग्राह्यं प्रविशन्ति ततः को दोष इ-
त्यत आह—'ददुमुग्गाहिणहिं आयरिअसि इट्टा तान्
साधुन पात्रकैरुद्ग्राहितैः आयरिका एत इति—भट्टइआ इ-
ति, एवं आधकाश्चन्तयन्ति । 'भयं समुप्पजे' ति भयं च आ-
धकस्यान्पद्यते, यदुत कस्याहमत्र वदामि ? कस्य वा न द-
दामीति ? कथं वा एतावतां दान्यामीति, यस्मादेवं तस्मात्
'ति दु एगो वा' प्रय उद्ग्राहितेन प्रविशन्ति आचार्येण सह
द्वौ वा एका वा उद्ग्राहितेन प्रविशन्ति चैत्यवन्दनार्थमिति ।

अतः—

सद्धाभंगोऽणुग्गा-हियम्मि ठवणाइया य दोसा उ ।
घरवेइअ आयरिए, कइवयगमगं च महणं च ११९ (भा०)

अथानुद्ग्राहितपात्रका एव प्रविशन्ति, दानं च मति-
जाता आहस्य, ततश्च पात्रकाभावेऽप्रहणमप्रहणाच्च ध-
आभक्ता भवन्ति । अर्थेव भवन्ति—पात्रकं गृहीत्वाऽऽग-
च्छाम ततश्च स्थापनादिका दीपा भवन्ति, आदिशब्दान्-

कदाचित्संस्कारमपि कुर्वन्ति, तस्माद् गृहचैत्यवन्दनार्थम्
आचार्येण कतिपयैः साधुभिः सह गमने कार्ये, प्रहणं घृ-
तांदः कर्त्तव्यमिति ।

'यत्तणं खनजयल' ति इयाख्यायंत—

खत्तम्मि अपुव्वम्मी, तिट्टाणट्टा कहिति दाणाइं ।
असई अ च्छेइयाणं, हिंडंता च्च दायंति ॥१२०॥ (भा०)

यदि तन्त्रप्रमपूर्वं न तत्र मासकल्पः कृत आसीत् ततः
'तिट्टाणट्टु' ति त्रिषु स्थानेषु आधकगृहचैत्यवन्दनचैत्यानां
भिक्षामटन्तः प्रतिक्रमणावसानं वा कथयन्ति दानार्थानि
कुलानि । 'असई अ च्छेइयाणं' यथा पुनस्तत्र आधककुलेषु
चैत्यानि न सन्ति ततोऽसति चैत्यानां भिक्षामेष हिण्डन्तः
कथयन्ति ।

कानि पुनस्तानि कथयन्तीत्यत आह—

दाणे अभिगमसद्धे, संमत्ते खलु तहेव मिञ्छत्ते ।
मामाए अधियत्ते, कुलाइं दायंति गीयन्था ॥१२१॥ (भा०)

दानभाडकान् अभिगमभाडः अभिनयसस्यकत्वसाधुः
तथा मिथ्यादृष्टिकुलानि कथयन्ति । शेषं सुगमम् ।
इदानीं यदि तत्र चैत्यानि न सन्ति उपवासैर्न भिक्षा
पर्यटिता, तत आधश्यकाम्ने क्षेत्रप्रत्युपेक्षकाः कथ-
यन्त्याचार्याय । एतेदवाऽऽह—

(भा०) कयउस्सग्गामंतण, पुञ्छणया अकहिणयरदोमा ।
ठवणकुलाण य ठवणा, पविसइ गीयत्थमंघाडो ॥१२२॥

आधश्यककायोत्सर्गस्यान्ते 'आमंतण' ति आचार्य आम-
स्य तान् प्रत्युपेक्षकान् 'पुञ्छणय' ति पूच्छन्ति, यदुत का-
न्यत्र स्थापनाकुलानि ? कानि खतराणि ? पुनश्च ते पृष्ठाः
कथयन्ति, 'अकहिणयरदोस' ति क्षेत्रप्रत्युपेक्षकैरुत्थितेषु
कुलेषु सत्सु एकतरः—अन्यतमो दोषः—संयमारमविराध-
नाजनितः, कथितं च सति स्थापनादिकुलानां स्थापना
क्रियते । पुनश्च स्थापनाकुलेषु गीतार्थसङ्घाटकः प्रविशति ।

गञ्छम्मि एस कप्पो, वामावासे तहेव उहुवद्धे ।
गामागरनिगमंसुं, अइसेसी ठावए सद्धी ॥१२३॥ (भा०)

गच्छ एव कल्पः—एव विधिरित्यर्थः, यतः स्थापनाकुलानां
स्थापना क्रियते, कदा ?—'वामावासे तहेव उहुवद्धे' वर्षा-
काले शीतोष्णकालयोश्च । केषु पुनरयं नियमः कृतः ? इत्य-
त आह—'गामागरनिगमंसुं' प्रामः—प्रसिद्धः आकरः—सुव-
र्णादिहृत्पत्तिस्थानं निगमो—वाणिज्यकप्रायः सन्निवेशः, एषु
स्थापनाकुलानि स्थापयेत् । किंविशिष्टानीत्यत आह—
'अतिसंसि' ति स्फीतानीत्यर्थः 'साइ' ति अजावन्ति
कुलानि स्थापयेदिति ।

किं कारणं चमहणा, दव्वखओ उग्गमोऽवि अ न सुज्जे ।
गञ्छम्मि निययकजे, आयरियगिलाणपाहुणए ॥१२३॥

किं कारणं तानि कुलानि स्थापयन्ते ?, यतः 'चमहण'
ति अन्वैरन्वैश्च साधुभिः प्रविशन्ति अमङ्गल्यन्ते—कदर्थ्यन्त
इत्यर्थः, ततः को दोष इत्यत आह—'दव्वखओ' आ-
चार्यादियोग्यानां द्रव्याणां क्षयो भवति । 'उग्गमोऽवि अ
न सुज्जे' उद्गमस्तत्र गृहे न शुद्धयति । 'गच्छं' ति नि-

यत् कार्यं योग्येन, केवामित्यत आह—' आयरिअगिला-
सपाहुणए ' आचार्यग्लानप्राधुणकानामथाय नित्यमेव कार्यं
भवति इति निर्युक्तिगाथयम् ।

इदानीं भाष्यकारो व्याख्यानयति. तत्र ' चमदण ' ति
व्याख्यानयन्नाह (दारगाहा)—

पुत्रिं पि वीरसुगिआ, छिका छिका पहावए तुरिअं ।

सा चमदणए सिआ, संतं पि न इच्छए वेत्तं । १२४।(भा०)

जहा काचित् वीरसुगिआ कणइ आदिइइइणं निस्तर
मयूरारणं गहणं छिकारिआ निस्तरारिणं गिरहइ, एवं
पुणो निस्तरारिहि विणा वि सो छिकारिइ सा य प-
हाविआ जया न किंचि पेच्छइ तथा विअरिआ संती
कज्जे वि न भावति । एवं सहयकुलाइ अरणमण्णहि च-
मदिअंताइ पमायणं कारणं समुपण्णएणं संतं पि न वेत्ति ।
किं कारणं ? , जतो अकारणा एव निष्ठाइयाणि तेण
कारणं समुपण्णए वि न वेत्ति स्ति । इदानीं गाथाऽकारणं
उच्यते—पुनरपि वीरसुनी छीन्कता छीन्कता प्रधावति
स्वरिनं, पुनश्चासौ अलीकचमदणतया सिआ—विधान्ता
सदपि मयूरदि नेच्छति प्रहीतुम् ।

(भा०) एवं सङ्कुलाइ, चमदिअंताइ ताइ अण्णहि ।

निच्छंति किंचि दाउं, संतं पि तयं गिलाणस्स ॥१२५॥

सुगमा । "चमदण" ति गयं ।

" दव्वकखए " ति व्याख्यायते—

दव्वकखएण पंतो, इत्थि षाएज कीम ते दिमं ? ।

भदो हट्टपहट्टो, करेज्ज अअं पि समण्णहा ॥१२६॥ (भा०)

बहुनां साधूनां घृतांश्च द्रव्यं दीयमानं नदद्रव्यक्षयः संजा-
तस्त्वस्तन द्रव्यक्षयेण यदि प्राप्नो गृहपतिस्ततः स्वियं
घातयेत्, एतच्छ भवति—किमिति तेभ्यः—प्रजाजनेभ्यो
दत्तम् ? । " दव्वकखए " ति गयं ॥ "उगमां वि अ न सुज्जे"
ति व्याख्यायते, तत्राह—' भदो हट्टपहट्टो करेज्ज अअं पि
साहणं ' भद्रो यदि गृहपतिस्ततो दत्तमपि मोदकादि पु-
नरपि कारयेत् । " उगमांऽवि व न सुज्जे " ति गयं ।

" गच्छम्मि निययकज्जे आयरिणए " ति व्याख्यानयन्नाह—

आयरिअणुकंपाए, गच्छो अणुकंपिआं महाभागो ।

गच्छाणुकंपयाए, अव्वं अच्छिती कया तित्थं । १२७।(भा०)

सुगमा ।

इदानीं " गिलाण " ति व्याख्यायते—

(भा०) परिहीणं तं दव्वं, चमदिअंतं तु अस्समण्णहि ।

परिहीणम्मि य दव्वे, नत्थि गिलाणस्स थं जोग्गं । १२८।
सुगमा ।

तथा चात्र दृष्टान्तो द्रष्टव्यः—

असा होंति गिलाणा, आयरिया बालवुड्डुमेहा य ।

खमगा पाहुणगा वि य, मजायमइकमंतेणं ॥१२९॥ (भा०)

सारक्खिया गिलाणा, आयरिया बालवुड्डुमेहा य ।

खमगा पाहुणगा वि य, मजायं ठावयंतेणं ॥१३०॥ (भा०)

सुगमे ।

जइ महिसे चारी, आसे गोणे अ तेसि जावसिआ ।
एण्णि पडिक्खं, चत्तारि उ संजया हुंति ॥ २३८ ॥

जहा एकं महावीर्यं परिस्त्रं, तस्य च चारीओ नाणाविहा-
ओ अत्थि, तंजहा-जहुस्स-इत्थिस्स जा होइ सा तस्य
अत्थि, महिसस्स सुकुमाग जोग्गा सावि तस्य अत्थि, गोणस्स सुवंधो
जोग्गा सावि तस्य अत्थि । तं च रायपुग्गिसेहि रक्खिउजइ ।
ताणं अथ जहुइणं, जइ परं कारणे घसिआ आण्णंति, अइ
पुणं नं मोक्कलथं मुअइ तांइ पट्टणगोणेहि नामगोण्णहि चम-
दिअइ चमदिए अ तस्सि महापरिस्त्रं ताणं रायकराणं जहु-
इणं अणुकरा चारी ए लभइ विध्वंसितत्वात् गोधनेस्तस्य ।
एवं सहयकुलाणि वि जइ न रक्खिअंति ततो अअमण्णहि च-
मदिअंति, तेसु चमदिएसु जं जहुइस्सभाषपाहुणयाणं पाउं-
गं तं न वेत्ति । इदानीमकारणं उच्यते—जहु-इस्सी महिथः
प्रसिद्धमयोरगुरुणां चारी यावसिका—घासवाहिका ददति,
तथा अश्वस्य गोणो—बलीवदेस्तस्य च चारीमानयमि
यावसिकाः । एतेषां—जहुदीनां प्रतिरूपः—अनुरूपः पक्षः
प्रतिपक्षः तुल्यपक्ष इत्यर्थः, तस्मिन् चत्वारः संयताः प्रा-
धुणका भवन्ति ।

इदानींतेषामेव जहुदीनां यथासङ्घेन भोजनं प्रतिपाद्य-
न्नाह—

जहु जं वा तं वा, सुकुमारं महिसिओ महुरमाओ ।

गोणो सुगंधदव्वं, इच्छइ एमेव साह वि ॥१३१॥ (भा०)

सुगमा । नवरं साधुरप्येवमेव द्रष्टव्यः—तस्य पहमो पाहु-
णसाह भणइ—जं मम दोसीणं अण्हणं वा कीज्जअं वा लभइ
तं वेध आण्णहि, तेण एयं भण्णितं किं?—दोसीणं चैव आण्णि-
अव्वं, न विंसंसेणं तस्स. सोहणं तस्स आण्णयव्वं । विनिआ
पाहुणसाह भणइ—वरं मे गहगहियावि पुपलिआ सुकुमाला
हाउ । ततीओ भण्णति—महुरं नवरं मे हाउ अउत्थो भण्णति-
निष्पाडिगंधं अण्णपाणं वा हाउ । एवं ताणं भण्णताणं जं जोग्गं
नं सहयकुलेहिनां वि संसयं आण्णजइ । एवमुक्त्वा सत्याइ पर-
यस्मान्देवं तस्मात्त कथाविक्कनविन्प्रवेष्टव्यं प्राधुणकागमनम-
न्तरं श्रावककुलेषु, यदेव प्राधुणका आगमिष्यान्त तदेव
तेषु प्रवेशो युक्तः । एवमुक्त्वा सत्याहाऽऽचार्यः—

एवं च पुणो ठविए, अप्पविसेने भवे इमे दोसा ।

वीमरणं संजयाणं, विसुक्खगोणी अ आरामो ॥१३२॥

एवं च पुनः ' ठविने ' स्थापिते स्थापनाकुले यदि सर्वथा न
प्रवेशः क्रियते तर्हि दोषाः । अप्रविशन्तु एतं दोषाः—' वीस-
रणसंजयाणं ' विसमरणं संयतविषयं तेषां आवकाणां भवति
तत्र च विशुक्कगोणया—नवा आरामेण च दृष्टान्तः । जहा
एगस्स माइणस्स गोणी सा कुइदोहणी, तांइ सो विन्ति-
एसा गावी बहुअं कीरं इइ मज्झय मांसण पगरणं हांइति ।
तो अच्छउ तांइ वेध एकचारिआए दुइउज्जति । एवं सो न
दुहति । तांइ सा तेण कालेण विसुक्का तद्विषसे बिंदु पि न वे-
इ । एवं संजया तस्मि सहाणं अण्णअंतां तेसि सहाणं पट्टु-
हा ए वेध जाण्णति किं संजया अत्थि न वा ? , तांइ संजय-

अस्मि दिवसे कल्लं जाये तदिहमे गया जाय नत्थि ताणि व-
व्वाणि, तम्हा देगहं वा तिगहं वा दिवसाणं अवस्स गंत-
व्वं । अथवा आगमदिट्टेना, एगो मालिओ चिनेइ—अच्छंतु
एयाणि पुप्फाणि अहं कोमुईए एक्कवारिआए उव्वेहामि जेण
वेह्णीणं हुंति, ताहे सो आगम उप्फुल्लां कोमुईए न एक्कं पि कु-
ल्लं जाये । एवं सावगकुल्लसु एए व्वे दाम्मा एक्कवारिआए प-
विस्सेण तम्हा पविस्सिअव्वं कहिंत्थि दिवसे सि । ” (आध०)
(आचार्यादीनां वैयावृत्यकरवक्त्रव्यता साहु शब्द उक्ता ।)

कीदृशं पुनः कारयेद्वैयावृत्यम् ? इत्यत आह—

एयदीमविमुक्कं, कडजोगिं नायमीलमायारं ।
गुरुभक्तिमंविशीयं, वेयावृत्तं तु कारंजा ॥१३४॥ (भा०)

एभिर्मुक्कदोषैर्विमुक्कं, किंविशिष्टम् ? इत्याह— ' कडजोगिं '
सि कृता यांगा-घटना ज्ञानदर्शनकारिणैः सह येन स कृ-
तयोगी-गीतार्थः तं, पुनरन्वावद्यं विशिष्यते-ज्ञानौ शीलमा-
चारश्च यस्य तं वैयावृत्यं कारयेत् । गुरौ भक्तिः-भावप्र-
तिबन्धः संविनीतो-बाह्योपचारेण ।

(भा०)साहंति अपि अधम्मा, एमणदोसे अभिग्गहविसेसे।
एवं तु विहिग्गहणे, दव्वं वड्ढंति मीयन्था ॥ १३५ ॥

ते चैव वैयावृत्यकराः भ्रातृकुलेषु प्रविष्टाः सन्तः कथ-
र्यान्त पषणादापान्-शङ्कितादीन् अभिग्रहावशेषांश्च साधुसं-
वाग्धनः । कीदृशास्त वैयावृत्यकराः ?-प्रियः-इष्टो धर्मो यथा
ते प्रियधर्माणः एवम्-उक्तेन प्रकारेण विधिग्रहणं द्रष्टव्यं,
घृतादिवृद्धिं नयन्ति अद्यवच्छित्तिलाभेन, के ?-गीतार्थाः ।

तैश्च गीतार्थैर्भिक्षां गृह्णाद्भिः भ्रातृकुले इदं ज्ञातव्यम्—

दव्वप्पमाणगणणा, खारिअफोडिअ तहेव अद्धा य ।
संविग्ग एगठाणे, अणेगमहसु पन्नरस ॥१३६॥ (भा०)

द्रव्य-साधुमादि तद्विहृत्यं कियत्सुपकारशालायां प्रावश-
न्ति दिने दिने ततश्च तदनु रूपं गृह्णाति, ' गणण ' सि ए-
तावन्मात्राणि घृतगुडादीनि प्रविशन्त्यस्मिन् इत्येतावन्मा-
त्रं ग्राह्यम् । ' खारिअ ' सि मलवणानि कानि ?-व्यञ्जना-
नि-मलवणकरिगदीनि कियन्ति सान्ति ? इति, ततश्च ज्ञा-
त्वा यथाऽनुरूपानि गृह्णाति ' फाडिअ ' सि बाह्यगणाणि
मन्थाफोडिआणि कसिअणि घरे म्बिज्ज्जति नाऊण ज-
ह्कारुवाणि घण्पति । तथा ' अद्धा य ' सि काल उच्य-
ते, किमत्र प्रहरे वेला आहोश्वन्प्रहरव्वे इति विहृत्यं,
' सेविग्ग एगठाणे ' सि संविग्गो-मात्ताभिलापी ' एग-
ठाणे ' सि एकः सहाटकः प्रविशति, ' अणगमहासु ' सि
अनेकषु साधुषु प्रावशन्सु ' पण्णरस ' सि पञ्चदश दाना निय-
माद्भवन्ति " आहाकम्मुहंसिअ " इत्येवमाद्यः । अज्जो-
यरंआ मीसजायं व्व एक्का भग्गो ।

यस्मादनेकेषु साधुषु दानास्नम्मान्—

संघाडेगो ठवणा-कुलेसु संमेसु बालवुड्ढाई ।
तरुणा बाहिरगामं, पुच्छा दिट्टेत्तऽगारीए ॥१३७॥ (भा०)

सहाटकः एकः स्थापनाकुलेषु प्रविशति, शेषेषु कुलेषु बा-
ला वृद्धाश्च प्रविशन्ति, आदिशब्दान्तरपक्षाश्च । तरुणाः-श-
क्लिमन्तो बहिर्गामं दिग्दन्ति । अत्र चादकः पृच्छति-पूर्व-

मेव क्षेत्रं प्रत्युपेक्षितं यत्र सवालवृद्धस्य गच्छस्याश्रयानं प-
र्याप्त्या भवति तत्रैव स्थीयते ततः कस्मात्तरुणा बहिर्गामे
दिग्दन्ति ? आचार्य आह ' दिट्टेत्तऽगारीए ' एकस्या अगा-
र्या दृष्टान्तो दानव्यः, तं च तृतीयगाथार्या भाष्यकारो व-
क्षति ।

तथा इयमपग द्वारगाथा—

पुच्छा गिहिसो चिता, दिट्टेत्ता त्तथ खज्जोरीए ।

आपुच्छिऊण गमणं, दोसा य इम अणापुच्छे ॥२३६॥

' पुच्छ ' सि चादकः पृच्छति—ननु च तस्या अगार्या घृता-
दिसंग्रहः कर्तुं शक्नो भर्तृप्रवृत्ततर्षणमध्यात् येन प्राधुर्णका-
वः सुखेनैवोपचारः क्रियते, साधूनां पुनः स्थापनाकुलसं-
रक्षणं न किञ्चित्प्रयोजनं यतस्तत्र यावन्मात्रस्याहारस्य वा-
कः क्रियते तन्सर्वं प्रतिवृत्तसमुपयुज्यते, न तु तानि कुला-
नि संचयित्वा साधुप्राधुर्णकागमने सर्वमेकमुखेनैव प्रय-
च्छन्ति, एवं चादकनाह आचार्य आह—' गिहिसो चिता ' शु-
द्धिर्भाष्यन्ता भवति, यदुत—एते साधवः प्राधुर्णकाद्यागमने
आगच्छन्ति ततश्च एतेभ्यो यत्नेन देयमानं, एवंविधा-
मादरपूर्विकां चिन्तां करोति । यन्त्रोक्ते-तरुणा बहिर्गामं कि-
मिति दिग्दन्ति ?, ' दिट्टेत्ता त्तथ खज्जोरीए ' स च दृष्टा-
न्तो वक्ष्यमाणः । ' आपुच्छिऊण गमणं ' ति तत्र च बहिर्गाम-
मादौ आचार्यमापृच्छथ गन्तव्यं, यतः ' दोसा य इम अणा-
पुच्छं ' ति दाना अनापृच्छायाम्, एते च वक्ष्यमाणलक्षणा भ-
वन्ति । इदानीं भाष्यकारः प्रतिपदमेतानि द्वारानि व्याख्या-
तयति । तत्र च यदुक्ते दृष्टान्तोऽगार्याः, स उच्यते—' एगो
वाणिष्ठा परिमिअं भत्तं अप्पणा महलाए देइ, सा य त-
ता दिणं दिणं थोवं थोवं अवणइ, किं निमित्तं ? जदा
एयस्स अवेलाए मित्ता वा सही वा एइस्सइ तदा किं स-
क्का आवणाउ आणेउं ?, एवं सव्वतो संगहं करोति । अणया
तस्स अवेलाए पाहुण्णो आगतो, ताहे सो भणइ—किं की-
रउ ? रयणा घट्टइ, थीसंचाराओ रथाओ, ताहे ताप भणि-
अं-मा आतुरो हाह । ताहे तस्स पाहुण्णस्स उव्वखडिअं,
गतो तग्गुणसहस्सेहि वड्ढना भचारोऽवि से परितुट्ठो । एवं
आयारिआ वि ठवणकुलाइ ठवेति, जण अवेलागयस्स पाहुण-
यस्स नेहितो आणेउं दिज्जइ, तण तरुणा संतेसु वि कुलेसु
बाहिरगामे दिडंति सि । इदंणि एसि चैव विवरीओ भणइ,
अणो अणाय अगारीए परिमिअं देइ सा य तओ मज्जा-
ओ थोवं थोवं न गणइइ, तओ पाहुणए आगए विस्सरंति ।

अमुमेवार्थं गाथाद्वयेनोपसंहरन्नाह—

(भा०) परिमिअमत्तपदाणे, नेहादपहरइ थोवं थोवं तु ।

पाहुणवियालआगम, विसस आमासणादाणं ॥१३८॥

परिमत्तभ्रूप्रदानं सति साऽगारी स्नेहादि-घृतादि स्ता-
कं स्ताकमपहरति । पुनश्च प्राधुर्णकस्य विकालागमने वि-
षरणः स्विया आश्वासितः ' वाण ' ति तथा स्विया भ्रूप्रदानं
दत्तं प्राधुर्णकायेति ।

(भा०) एवं पीडिविबुद्धी, विवरीयस्सेण होइ दिट्टेत्तो ।

लोउत्तरे विसेसो, असेचया जेण समणा उ ॥ १३९ ॥

एवं तयोर्दम्पत्योः प्रीतिवृद्धिः संज्ञाना, विपरीतश्चान्येन

प्रकारेण भवति इत्यन्तः । एवं तावद्यदि गृहस्था अपि स्वश्रमपरा भवन्ति—अनागतमेव चिन्तयन्ति, साधुना पुनः कुंक्षशम्यलेन सुतरामनागतमेव चिन्तनीयं, यदि परं ला-
कात्तरऽयं विशेषः, यदुक्तं निःसञ्चयाः सुतरां चिन्तामा-
चार्या वहन्तीति । “ पुच्छा विद्वन्ऽगारि ” इति भाष्यम् ।
इदानीं “ पुच्छा गिहिरा चित ” इति गाथायाः प्रथमाव-
यम् (भाष्यकारः) व्याख्यानयन्नाह—

जखलात्रो परगामे, हिंडन्ताऽऽणोति वसइ इह गामे ।

दिअइ बालभरणं, कस्तखणाय सुलभं तु ॥ १४० ॥

यथावच्छेदकृष्णमीलितप्रभुत्तरं-जनामालापे जनाऽऽला-
पे लोक एव अस्तीति, यदुक्तं परगामे हिण्डयित्वाऽऽनयन्ति-
अत्र भुङ्क्ते । बालाह इह गामे इति अस्तीतिः कवलमत्र एतेषां
कस्तखणाय ततश्च ‘ वसइ ’ बालार्थनां इदध्वम्, आदिश-
व्दात्ताधूर्णकादयो गृह्यन्ते, एवंविधां चिन्तां गृहस्थाः करो-
न्ति । ततश्च ‘ काणजाने य सुलभं तु ’ इति एवंविधायां चि-
न्तायां प्राधूर्णकादिकारणं उत्पन्नं घृतादि सुलभं भवतीति ।

(भाष्यकारः) आह—किं पुनः कार्येण प्राधूर्णकानां
दीयते ? तथा चायमपरा गुणः—

पाहुणविमेषदाणे, निअर किती अ इहर विवरीयं ।

पुठ्वं चमदणमिगगा, न देति संते पि कज्जेसु ॥ १४१ ॥

प्राधूर्णकाय विशेषदाने सति निर्जग-कर्मज्ञयो भवति,
इहलोक च कांक्षिष्य भवति । ‘ इहर विवरीयं ’ इति यदि
प्राधूर्णकविशेषदानं न क्षियते ततश्च निर्जगकीर्त्ती न भ-
वति । एवं प्राधूर्णकविशेषदानं न भवति यस्मात्पूर्वं ‘ चम-
दणासगगा ’ ततश्च ‘ न देति संते पि कज्जेसु गिहिरा
चित ’ इति वक्ष्यामि ।

इदानीं (भाष्यकारः) कुञ्जवद्रीदृष्टान्तं व्याख्यानयन्नाह—

गामभ्रासे बयरी, नीसंदकहृप्फला य खुजा य ।

पकामालसदिभा, स्वार्यति धरे गया दूरं ॥ १४२ ॥

“ एषो गामो तस्य खुज्जवारी, सा य नाम निज्जामेण
कहया । तस्य चेडक्काणि भणति-वज्जामो ज्ञाराणि खामो ।
तस्य खुज्जवारीविलग्गाइ ताइ डिभरुवाणि, तुवराईणि वि
स्वार्यति, न य पज्जतीए हाइ । अरणाणि भणति-किं ए-
पहिं, ताइ अइवि गतया तस्य वाराणि धरेणीए खारुऊण
वट्टणि पोहलगा भंभिकुण आगथा सिग्घतरं जाइ इमे
भ्राडेण चय अच्छति न तस्सिधा जाया । ताइ ते तसि
असिचि च देति । एवं खेव इमे खेते चमदिअ, एत्थ
अविलकूरा घत्तणे चय आगच्छति दिवसे अ विडेयव्वं
एवं किलसा अपगं च भत्तं हाति । जहा ते अणालसके-
अ (तहा जे तरुणा) आयपरहिअवहा ते बाहिरगाम-
भिक्खारिअ जति, ताइ ते अचमदिअगामाअो खीरे दहि
माइयाइ अचुय कइ आगया उग्गमाइसाइ य जहा हा-
ति, बालवुहा य अणुकंपिया हाति, वीरियायायं य अ-
णुचिआ हाइ तइहा गतव्वं बाहिरगामे हिण्डपहिं तरुणपहिं ।

इदानीममुमेवार्थं (भाष्यकारः) गाथाभिरुपलंहरन्नाह—

गामभ्रासे बयरी, नीसंदकहृप्फला य खुजा म ।

पकामालसदिभा, स्वार्यति धरे गया दूरं ॥ १४३ ॥

सिग्घतरं आयमणं, तसिण्णेसि च देति सचमेव ।

स्वार्यती एमेव उ, आयपरहिअवहा तरुणा ॥ १४४ ॥

खीरेदहिमाइयाणं, लंभो सिग्घतरं च आयमणं ।

पहरिक उग्गमाइ, विजटा अणुकंपिया इयेरे ॥ १४५ ॥

गामभ्रासे बयरी सा च निस्स्वातुकुकफला कुञ्जा च ।
सा च फलता, तत्र च फलानि ‘ पकाम ’ इति तानि च
फलानि पकानि आमानि च पकामानि—अर्द्धपकानीत्यर्थः,
य अलम्ना हिममास्ते अक्षयन्ति । ‘ इयर ’ इति अजलसाः—
उत्साहवन्तो हिममास्ते दूरं गताः । तेषां च शी-
घ्रतरमागमने संज्ञानं, ततश्च बाह्यत आसत्त्वं—‘ तसि
अणुसि च देति ’ तेषामलसाशिशुतामन्येषां च इद-
ति, स्वयमेव च भक्षयन्ति । एवमेव तरुणा अपि आ-
त्मपरयोर्हितमावहन्तीति आत्मपरहिनावहास्तदृणाः ‘ एवं
तरुणानां शीघ्रदध्यादीनां लभः शीघ्रतरं चागमनम् । ‘ पहरि-
क ’ इति प्रचुरतरं लभन्ते । उद्गमादयश्च दायाः सर्वाण्येवा भव-
न्ति तथाऽणुकंपिताश्चतरं बालादयो भवन्तीति उक्तं कु-
ञ्जवद्रीदृष्टान्तः ।

इदानीम् “ आपुच्छिअ उग्गाहिअ, अरणं गामं वयं तु वक्षामो ।

(भाष्यकारः) व्याख्यानयन्नाह—

आपुच्छिअ उग्गाहिअ, अरणं गामं वयं तु वक्षामो ।

अरणं च अपज्जते, होति अपुच्छे इमे दासा ॥ १४६ ॥

आपुच्छय गुरुमुद्राहितपात्रका एवं भवन्ति, यदुक्तं अण्यं
ग्रामं वयं वज्जामः, अरणं च अपज्जते इति यदि तस्मिन् ग्रामे
पर्याप्त्या न भविष्यति ततस्तस्मादपि अन्यं ग्रामं गमिष्यामः ।
“ आपुच्छिअ उग्गाहिअ, अरणं गामं वयं तु वक्षामो ” इति भाष्यं, इदानीं “ इहासा च इमे
अणापुच्छिअ ” इति व्याख्यानयन्नाह, दाया एतेऽनापुच्छयग-
तानां भवन्ति ।

किं च ते दायाः ? (भाष्यकारस्तान्) व्याख्यानयन्नाह—

तेषाएसगिलाणे, सावय इत्थी नपुंसमुच्छा म ।

आयरिअचालवुहा, सेहा खमगा परिचत्ता ॥ १४७ ॥

कदाचिदन्यग्रामान्तराले वज्जतां स्तेना भवन्ति, ततश्च तद्व-
हणं (तत्र गमनं) उपविशतीरापहरणं भवति, आचार्योऽ-
प्यकथिता न जानाति कया दिशा गता ? इति, ततश्च दुःख-
नाम्यपणं करोति । अथवा—आदेशः—प्राधूर्णक आयातः, त-
स्वानापुच्छय गताः, ते य आयरिया एवं भवन्ति जहा पाहुण-
यस्स वट्टवह, अहवा गिलाणस्स पाउग्गं गरहह, अहवा
अतराले सावयमणि अत्थि तेहि भक्खियारिणि होति, अहवा
तस्य गामे इत्थिदासा नपुंसगदासा वा अहवी मुच्छाए य-
हज्जा ताइ न नज्जइ, अपुच्छिअ कयराए विस्साए गथं इति न
नज्जति । ततश्चानापुच्छय गच्छतां बालवृत्तसहस्रपकाः परि-
सृक्ता भवन्ति । यत आचार्यादीनां प्रायाग्यमात्रं नानयन्ति अ-
नुकृत्वात् न च प्रच्छन्नं कृतं यनाच्यन्ते । यत एते दायाः परि-
त्यागजनितास्तस्मात्तदावभयात्—

आयरिअ आपुच्छा, तस्संदिक्के म तम्मि उवसंते ।

वेहयगिलाणकभा-इएसु गुरुयो अ निग्गमणं ॥ १४८ ॥

तस्मादाचार्यमापृच्छथ गन्तव्यम्। अथाचार्यः कथञ्चिन्न भवति 'तस्संदिष्टे व'ति तेनाचार्येण यः संदिष्टः यथाऽमुमापृच्छथ गन्तव्यं ततस्तमापृच्छथ ब्रजान्त । तस्मिन्नसति—आचार्ये अविद्यमाने कश्चिन्निरगते, केन पुनः कारणेनाचार्यो निर्गच्छति ? अत्र आह—' वेद्य' वैत्यव्युत्पत्तौ ग्लानादिकार्येषु शु-रोर्मिगमनं भवति ।

अथाचार्येण गच्छना न कश्चिन्नियुक्तस्ततः ?—

भस्माद् पुत्रनिउत्ते, आपुच्छिता वयंति ते समसा ।

अथभोगे आसन्ने, काह्यउच्चारभोमाई ॥ २४१ ॥

अभिलिने पूर्वनियुक्तान्—कस्मिन्नभिन्निकावेलायां यः प्रागेव नियुक्त आस्ते तमापृच्छथ ब्रजान्त न भ्रमणा भिक्षार्थम्। 'अलाभोग' ति अनाभोगेन—अत्यन्तस्मृतिभ्रंशेन गताः ततः 'आसन्ने' ति आसन्ने भूमिप्रदेशे याद् स्मृतं तत्र आगत्य पुनः कथयित्वा यास्मिन्, 'काह्य'ति कार्याकार्ये यो निर्गतः साधुस्तस्मै कथयन्ति, यदुत वयममुकत्र गताः । 'उच्चारभोमाई' ति संज्ञाभूमि यो गतस्तस्मै कथयन्ति, यदुत कथमीयमहममुकत्र गत इति । आदिप्रहणारप्रथमालिकार्ये वा यो गतस्तस्य वा हस्ते संदिशन्ति ।

दवमाइनिगयं वा, सेजायर पाहुसं च अप्पाहे ।

असई दूरगमो वि अ,नियत्त इहरा उ ते दोसा ॥२४२॥

द्वयं—यामकं तदर्थं निर्गतो यः साधुस्तं दृष्ट्वा कथयन्ति, 'सेजायर पाहुसं' च अप्पाहे' ति शय्यानरं वा दृष्ट्वा संदिशन्ति प्राचूर्णकं वा साध्वादि दृष्ट्वा संदिशन्ति, यतः कथयन्तीं प्रम विस्मृतमिति । यदा त्वेनान् गच्छन्त पश्यति तदा दूरगतः ' वि अ नियत्त इ' ति दूरगतः सञ्चयत्तं, 'इहरा उ' ति यदि न निवर्त्तते ततः ' ते दोसा ' ति ' ते पूर्वोक्ताः स्तेनादयां शेषाः भवन्तीति ।

अस्मं गामं च वए, इमाई कजाई तत्थ नाऊसं ।

तत्थ वि अप्पाहख्वा, नियत्तई वा सई काले ॥२४३॥

अथासौ साधुस्तस्माद्गामादर्थ्यं ग्रामं ब्रजत्, एतानि कार्याणि—वक्ष्यमाणलक्षणानि, कानि ?—' दूरद्विअखुडुलए' इत्येवमादीनि ' तत्र ' ति तस्मिन् ग्रामे याऽसाधुभ्रमणो ज्ञात्वा—विज्ञाय, तत्रैव किं कर्तव्यमित्यत आह—तत्रापि अन्यस्मिन् ग्रामे ब्रजता 'अप्पाहख्या' संदेशकस्तथैव दातव्यः । अथ कश्चिन्नस्ति यस्य हस्ते संदिश्यते ततो निवर्त्तने वा क्रियते । कदा ? अत्र आह—सति काले विद्यमानं ' पदुप्यति ' काले तत्तदनुष्ठीयते ।

यदुक्तम्, एतानि कार्याणि तत्र ज्ञात्वाऽप्यत्र ग्रामे ब्रजन्ति। तानि दरीयआह—

दूरद्विअखुडुलए, नत्र भड अगणी य पंत पडिणीए ।

पाभोगकालइकम, एकगलंभो अपजत्तं ॥२४४॥

प्रथम माथाई सुगमम् । एतानि दूरस्थनादीनि कारणानि अर्धपथ एव ज्ञातानि, कदाचिद्गतः सन् तत्र ' पाउगन्ति तत्र ग्रामे प्रायोग्यमाचार्यादीनां न लब्धं ततोऽप्यत्र ब्रजन्ति, 'कालानिकम' ति भिक्षाकालस्य वाऽनिकमो जानः, एकस्य वा साधोस्तत्र भोजनलाभो जातस्ततोऽप्यग्रामं ब्र-

जन्ति । ' अपजत्तं ' ति न वा पर्याप्त्या तत्र भक्तजानं लब्धं, यामकं वा न लब्धम्, एभिरनन्तरोक्तः कारणैरन्वयग्रामं ब्रजन्तीति ।

पाउग्गाईखमसई, संविग्गं सस्मिमाइ अप्पाहे ।

जइ य चिरं तो इयरे, ठवित्तु साहारसं भुंजे ॥ २४५ ॥

एवमसौ प्रायोग्यादीनाम् अस्ति अन्यग्रामं ब्रजति, ब्रजन्त्य संविग्गं—साधुं यदि पश्यति तत्रस्तस्य हस्ते संदिशन्ति. सञ्जी—भावकस्तस्य हस्ते संदिशत्यस्य वा आदिप्रहणान्—पूर्ववच्छेषम् । एवं नावञ्जिकामटनां विधिरुक्तः । ये पुनर्वसतो निवृत्ति साधवस्तैः किं कर्तव्यमित्यत आह—' जइ य चिरं ' यदि च चिरं तेषां ग्रामं गतानां तत्र इतरवसतिनिवासिनः साधवः ' इवेणु साहारसं ' यदुक्तमाचार्यं विशिष्टं किञ्चित्स्थापयित्वा शयमपरं ग्रामप्रार्थं भुञ्जते ।

अथ तथाऽपि चिरयन्ति—

जाएँ दिसाए उ गया, भत्तं वेत्तुं तन्नो पडियरंति ।

असपुच्छनिगगयासं, चउदिमं होइ पडिलेहा ॥ २४६ ॥

' जाएँ दिसाए उ गया ' वया दिशा भिक्षाटनार्थं गतास्तया दिशा गृहीतभक्षुपानकाः साधवः ' पडियरंति ' ति प्रतिजागरणां—निरूपणां कुर्वन्ति । अथ तु ते भिक्षाटका अनाभोगेनाकर्थायैव गतास्ततः किं कर्तव्यमित्यत आह—अनापृच्छथ निर्गतानां भिक्षादिदृष्टकानां अतस्तत्त्वपि दिक्षु प्रतिजागरणं—निरूपणं कर्तव्यं साधुभिः ।

प्रतिजागरणगमनविधिः कः ?,

पंथेसोमो दो उ—प्यहेस सई करेति वच्चंता ।

अकखरपडिसाडख्या, पडियरखिअरेसि मग्गेसं ॥२४७॥

पथा—मार्गेण प्रसिद्धेन एकः साधुः प्रज्ञयति, द्वौ साधु उत्पद्येन—उभयार्गेण ब्रजतः, वरुण्या एक एकया दिशाऽप्यन्वय्या । ते च तयोऽपि ब्रजन्तः शब्दं कुर्वन्ति । ते च ब्रजन्तः स्तेनादिना मीयमानाः साधवः किं कुर्वन्तीत्यत आह—' अकखर ' ति वसिष्ठ्यामखरानि लिखन्तः पादादिना ब्रजन्ति, ' परिखाडख्य ' ति परिशातनं वखादः कुर्वन्तो ब्रजन्ति येन कश्चिन्नेन मार्गेणान्वेषयन्ति । ' पडिअर-लियरेसि ' ति इतरेषामन्वेषणार्थं निर्गतानां साधूनां मार्गेण तत्कालेन निवृत्तं प्रतिजागरणं कर्तव्यम् ।

गामे गंतुं पुच्छे, घरपरिवाडीएँ जत्थ उ न दिहा ।

तन्थेव बोलकरसं, पिडियजखसाइसं चव ॥ २४८ ॥

यदा तु पुनस्तेषां स्तेननीतानां चिह्नं न किञ्चित्पश्यति तदाऽपि ग्रामं गत्वा पृच्छति, कथं ? , गृहपरिपाठया, ' जत्थ उ न दिहा ' ति यत्र न दृष्टास्नस्मिन् ग्रामे, न च तद्ग्रामनिर्गतानां बानां, तत्रैव ' बोलकरसं ' बोलं कुर्वन्ति, पश्चाच्च ' पिडियजखसाइसं ' पिडित्तो—मिक्षिता या जनस्तस्य कथयन्ति, यदुत अस्मिन् ग्रामे प्रब्रजता भिक्षार्थे प्रविष्टाः न च तेषां पुनरस्मात् ग्रामाद्वास्तां भुञ्जते । एवं तेस्तकौरेतद्वै च कृतं भवति अन्यग्रामेऽद्विः—

एवं उग्गमदोसा, विजटा पडिरिकया अखोमासं ।

मोहतिगिष्ठा अ कया, विरियारीय अणुजिष्ठा । २४८ ॥
एवम्—अन्यत्रामे भिजाटकेन उद्गमवाचाः—आधाकर्मा-
द्यः 'विजहा' परित्यक्ता भवन्ति । 'परिक्रिय' सति
प्रचुरस्य भक्तादीनां भवति 'अणोमासं' ति न वा अ-
पमानम्—अनादरकृतं भवति लोके । तथा मोहविक्रित्सा अ
कृता भवति, अमाऽऽनपवैयावृत्त्यादिभिमोहस्य निग्रहः कृतो
भवति—अवकाशो दत्तो न भवतीति । 'विरियायारां य'
वीर्यान्वारम् अन्वृत्तानां—अनुवृत्तानां भवति ।

अणुकंपायरियाई, दोमा पहरिकजयणसंसदुं ।

पुरिसे काले खमणे, पढमालिय तीसु ठालेसु ॥ २५० ॥

एवमुक्ते सति शब्दक आह—सत्यमाचार्यादयोऽनुकम्पना
भवन्ति किन्तु त एव वृषभाः परित्यक्ता भवन्ति । आचार्यो-
ऽप्यनेनैव वाक्येन प्रत्युत्तरं ददाति काका—'अणुकंपाय-
रिआह' सति एवमाचार्यादीनामनुकम्पया, यत एव परलोके
निजंसा इह लोके प्रशंसा । पुनरप्याह परः—'दोसा' इति भ-
वतु नाम परलोकाऽ(आचार्या) नुकम्पया किन्तु सुत्पीडा
पिपासापीडा च तदवस्थैव । आचार्योऽप्याह—क्रियत एव
प्रथमालिका, किन्तु ?—त्रिषु स्थानेषु, कानि च तानि ?,
अत आह—'पुरिसे' सति पुरुषः—असहिष्णुः, पुरुषो यद्य-
सहिष्णुस्ततः करोति, काले—उष्णकालादी । यद्युष्णकालस्ततः
करोति, 'खवण' सति कदाचिन्नृपकां भवति अक्षयकां वा ।
यदि क्षयकस्ततः करोति ; एवमेतेषु त्रिषु स्थानकेषु प्रथ-
मालिकां करोति । क्व करोति ? आचार्योऽप्यनेनैव वाक्ये-
नाक्षरं ददाति । कथं वा करोति ?, अत आह—'पतिरिक्क
जयण' सति पतिरिक्क एकान्ते यतनया करोति, पुनरप्याह
परः—आचार्यादीनां तेन तद्भक्तं संसृष्टं कृतं भवति, आचा-
र्योऽप्यनेनैव वाक्येनाक्षरं ददाति—'पतिरिक्कजयणसंसदुं'
एकान्ते यतनयाऽसंसृष्टं च यथा भवति तथा 'पढमालिय'
ति—मात्रके प्रथममाहृष्य भुङ्क्ते इस्तेन वा द्वितीयहस्ते
कृत्वा, अकारप्रक्षेप आचार्यवाक्ये द्रष्टव्यः ।

इदानीमेनामैव गाथां भाष्यकारः प्रतिपदं व्याख्यानयन्नाह-
तत्र प्रथमावयवव्याख्यानसुराह—

शोयगत्रयणं अप्पा-गुंकपिष्ठां ते अ भे परिचत्ता ।

आयरियऽणुकंपाय, परलोए इह पसंसखया ॥ १४८ ॥

शब्दकस्य वचनं, किं तद् ? आत्मैवैवमनुकम्पन आचा-
र्येण, ते च भगवता परित्यक्ता भवन्ति । आचार्योऽ-
प्याह—आचार्यानुकम्पया परलोको भवति, इहलोके
च प्रशंसा भवति । 'अणुकंपाऽऽयरियाई' वक्ष्णाणिम् ।

इदानीं (भाष्यकारः) 'दोस' सति व्याख्यानयन्नाह—

एवं पि अपरिचत्ता, काले खवणे अ असहुपुरिसे य ।

कालो गिम्हो उ भवे, खमगो वा पढमविइएहि ॥ १४९ ॥

शब्दकः पुनरप्याह—एवमपि ते परित्यक्ता एव, यतः सुधा-
दिना वाष्यन्ते । आचार्योऽप्याह—'काले' सति काले उष्णका-
ले करोति 'खवण' सति क्षयको यदि भवति ततः स करोति
प्रथमालिकाम्, असहिष्णुश्च पुरुषो यदि भवान् ततः स करोति
प्रथमालिकाम्, तत्र कालो—प्रीप्सो यदि भवेत्, पुरुषः क्षयको
यदि भवेत्, 'पढमविइएहि' ति अत्र पुनः केन कार-

णेनासहिष्णुर्भवति ?—'पढमे' सति प्रथमपरीषहेण वाष्य-
मानः ; सुधित इत्यर्थः । द्वितीयपरीषहेण सुधा वाष्यमा-
नः—पिपासया पीडयमानोऽसहिष्णुर्भवति ।

अत्राऽऽह परः—

(भा०) जइ एवं संसदुं, अप्पत्ते दोसिणाइयं गहखं ।

लंबशाभिकसा दुविहा, जहसुकोस तिअपणए ॥ १५० ॥
यद्येवमसां बाह्यत एव प्रथमालिकां करोति ततो भक्तं सं-
सृष्टं कृतं भवति । आचार्योऽप्याह 'अप्पत्ते दोसिणादिणं
गहणं' अत्राप्तयामेव भिजावलायां पर्युषिताअग्रहणं कृ-
त्वा प्रथमालिकां करोति । कियत्प्रमाणां पुनः प्रथमालिकां करो-
त्यसौ ? द्विविधा प्रथमालिका भवति—'लंबशाभिकसा दु-
विहा' लम्बनैः—कवलीभिजाभिश्च द्विविधा प्रथमालिका भ-
वति । इदानीं जघन्योऽकृष्टनः प्रमाणप्रतिपादनायाह—'जह-
अमुकोस तिअपणए' यथासंख्येन जघन्यतस्त्रयः कवला-
स्तिका वा भिजाः, उत्कृष्टनः पञ्च कवलाः पञ्च वा भिजाः ।

इदानीं तेन सहाटकेन किं वस्तुं केषु पात्रकेषु
गृह्यते ? का वा प्रथमालिकाकरणे यतना
क्रियते ?, अत्रप्रतिपाद्यन्नाह—

एगन्थ होइ भत्तं, विइअम्मि पडिगगहे दवं होइ ।

पाउग्गायरियाई, मत्ते विइए उ संसत्तं ॥ ३५१ ॥

एकस्मिन् पात्रके भक्तं गृह्णाति, द्वितीये च पनइहे द्रवं
भवति । तथा 'पाउग्गायरियाई मत्ते' सति प्रायोग्यमाचा-
र्यादीनामकस्मिन् पात्रके भक्तं गृह्णाते । 'विनिप उ संसत्तं'
द्वितीयं तु पात्रके संसृष्टं किञ्चिन्पात्रके गृह्यते ।

जइ रितां तां दवम-अगम्मि पढमालियाए करणं तु ।

संसत्तगहणं दवदु-अहे य तन्थेव जं पत्तं ॥ ३५२ ॥

यदि रिक्तः संसत्तद्रवमात्रकस्ततस्तस्मिन् प्रथमालिका-
याः करणं, 'संसत्तगहणं' ति अथ तस्मिन् द्रवमात्रके
संसत्तद्रवग्रहणं कृतं ततस्तत्रैव पात्रके यत्प्राप्तं तद् भुङ्क्ते ।
'दवदुल्लभं य' सति अथ दुर्लभं (द्रवं) पानके तत्र क्षेत्रे तत्र
तत्रापि संसत्तमात्रके पानकाक्षणिकं सति 'तन्थेव' सति
तस्मिन्नेव भक्तपनइग्रहे यत्प्राप्तं तदस्तेनाहृष्यान्वस्मिन्
इस्ते कृत्वा समुद्दिशति ।

एवं आसौ संघाटकः प्रथमालिकां करोति—

अंतरपल्लीगहिअं पढमागहिअं व सख भुंजेजा ।

धुवलंभसंसडीयं व, जं गहिअं दोसिणं वावि ॥ २५३ ॥

अन्तरपल्ली—तस्माद् ग्रामात्परतो योऽस्य ग्रामस्यग्रामस्तत्र
यद् गृहीतं तद्भुङ्क्ते . पुनस्तत्र क्षेत्रानिक्तान्स्वाध्माउषं
भवति । 'पढमागहिअं व' सति प्रथमायां वा पौरुष्यां यद्
गृहीतं तत्सर्वं भुङ्क्ते . द्वितीयपौरुष्यामकल्प्य यतस्तद्भव-
ति । 'धुवलंभ संसडीयं व' अत्रो वा—अवश्यं भावी—अत्र
संखड्यां लाभा भविष्यतीति मन्वा . तत्र यद् गृहीतं
'दोसिणं वावि' पर्युषितमसं तन्मव भुङ्क्ते ।

दरहिंडिए व भासं, भरिअं मोवा पुसां वि हिंडिजा ।

कालो वाऽइकमई, भुंजेजा अंतरं सखं ॥ २५४ ॥

अर्द्धहिंडितं वा यत्पात्रके गृहीतं तद्भुंजं, तत्र च तद्—

कथा पुनरपि हिरेते । ' कालो वाऽतिहमति ' नि भाज-
नकालो वा प्रयोजनात्मनिकामति यावदसौ नञ्कं गृह्णन्वा
प्रजन्ति ततश्चान्नराल एव सर्वे भुक्त्वा प्रविशन्ति । आध० ।
अनु० । आ० म० । हिण्डकत्येन हिण्डकः । जीव, भ० २०
श० २७० ।

हिडन्त-हिण्डमान-त्रि० । इतस्ततः पर्यटति, घृ० २ उ०
२ प्रक० ।

हिडमाश-हिण्डमान-त्रि० । आधिगच्छति, प्रश्न० १ आध०
द्वार ।

हिडिऊस-हिण्डित्वा-अव्य० । अटित्यर्थे, पं० व० २ द्वार ।

हिडिय-हिण्डित-त्रि० । विह्वल, ज्ञा० १ अ० ६ अ० ।

हिडु-हिन्दु-पुं० । सिन्धुनदीपलीक्षितदेशवासिनि मनुष्ये, स च
वशः पश्चिमाश्या आ सिन्धुनदीप्राच्याम् आ ब्रह्मपुत्रतदात्
उत्तरम्याम् आ हिमालयदाक्षिणश्रेणीक्षिणम्याम् आ समु-
दात्, सिन्धुरिति संस्कृतशब्दः । सिन्धोः पाश्चात्यात् आ प-
रावतपारसीकयवैर्लक्ष्यं स्वदेशाच्छागशील्या हिन्दुरिति
व्यवहारतो जनपदपरोऽपि तात्स्थयादार्यमनुष्यपरोऽजा-
यत क्रमादेतद्देशप्रसिद्धवदमूलकलाकागमानुसारं र्वाप वा-
धका जातः । ती० २० कल्प । नि० सू० ।

हिडोल-देशी-क्षेत्रक्षयन्त्र, दे० ना० ८ वर्ग ६६ गाथा ।

हिडोलय-देशी-क्षेत्रे मृगानिपेधरवे, दे० ना० ८ वर्ग ६६
गाथा ।

हिडिअ-देशी-एकपदगमनक्रीडनं, दे० ना० ८ वर्ग ६८
गाथा ।

हिंस-हिंस-त्रि० । हिनस्तीत्येवं शीलो हिंस्रः । स्वभावतः प्रा-
णव्यपरोपणकृति, उक्त० पार्श्व० ७ अ० । हिंसनशीलं, उक्त०
७ अ० । स्या० ।

हिंसम-हिंसक-त्रि० । जीवहिंसाकरणीयं, उक्त० १२ अ० ।

हिंसपयाण-हिंसाप्रदान-न० । हिंसाहेतुत्वादायुधानलविपा-
दयो हिंसाच्यते, कारणे कार्योपचारात्, तेषां प्रदानमभ्यस्यै
क्राधाऽभिभूताय अनभिभूताय वा । आध० ६ अ० । हिंस्रे हिं-
साकाणि शस्त्रादि, तत्प्रदानं परेषां समर्पणम् । उप० १ अ० ।
हिंसनशीलानि हिंस्रकाणि, हिंसोपकरणानि- आयुधानलवि-
पादयस्तेषां प्रदानम्-अर्पणम् । अनर्थदगडभेदे, अ० २ अधि० ।

हिंसपेहि(ण)-हिंसाप्रेक्षिन्-पुं० । हिंसा-बधे साध्यादेः प्रक्षते
गंधेपयनीति हिंसाप्रक्षी । साध्यादिवधके पाराश्रितार्हे,
स्था० ५ डा० १ उ० ।

हिंसविहिंसा-हिंसविहिंसा-स्त्री० । गौरविहिंसायाम्, प्रश्न०
५ अ० द्वार (अस्या व्याख्या ' पाण्यवह ' शब्द पञ्चमभागे
८३३ पृष्ठे गता ।)

हिंसा-हिंसा-स्त्री० । हिंसने हिंसा, हिंसि हिंसयामित्यस्य
" हिंसते नुम धातो " इति नुमि कृतं स्यादधिकारे टाप ।
दश० १ अ० । प्राग्युपमहे, सूत्र० २ अ० २ अ० । सस्त्वबध,
विश० । व्यापादन, उक्त० ५ अ० । प्राणायामप्रथाजकं व्या-

पारे, डा० ११ अ० । सूत्र० । प्रयादानाभोगाभ्यां व्यापादने,
दश० ५ अ० । जीवबध, कर्म० २, कर्म० । प्रश्न० । प्रमत्तव्यामा-
प्रमाणव्यपरोपणे, सत्त्वानां बधबन्धनादिभिः प्रकारैः पीडा-
याम्, स्या० ५ डा० १ उ० । स० । आ० म० । आ० सू० ।
" पञ्चान्द्रियाणि त्रिविधं बलं च, उच्छ्वासनिःश्वासमथा-
द्यसूयुः । प्राणादस्यैव भगवद्भिरुक्ता-स्वयां त्रियोजीकरणे
तु हिंसा ॥ १ ॥ " आचा० १ अ० ५ अ० ५ उ० । विश० ।
आय० । स्या० ।

अधुना मीमांसकभेदाभिमतं वेदविहितहिंसाया धर्महेतु-
त्वमुपपत्तिपुरस्सरं निरस्यद्वाह-

न धर्महेतुविहिताऽपि हिंसा,
नोत्सृष्टमन्यार्थमपोद्यते च ।

स्वपुत्रघातात् नृपतित्वलिप्सा-
सब्रह्मचारि स्फुरिति परेषाम् ॥ ११ ॥

इह खल्वभिर्मांगप्रतिपक्षधूममार्गाश्रिता जैमिनीया इत्य-
माचक्षते-या हिंसा गादयाद्, व्यसनितया वा क्रियते,
सैवाऽधर्मानुबन्धहेतुः, प्रमादसंपादितत्वात्, शौनिककु-
ब्धकादीनामिव । वेदविहिता तु हिंसा प्रत्युत धर्महेतुः,
देवताऽर्तिथिपत्तुणां प्रीतिमंपादकत्वात्, तथावधपूजाप-
चारयत् । न च तत्प्रीतिमंपादकत्वमभिद्धम; कारीरी-
प्रभृतियज्ञानां स्वसाध्यं वृष्ट्यादिफलं यः खल्वव्यभिचारः,
स तत्प्रीतिगतदेवताविशेषानुग्रहहेतुकः । एवं त्रिपुरार्षव-
र्णितच्छुगलज्ञाङ्गलहोमात् परगापृथशीकृतिरपि तदनुकूलि-
तदेवतप्रसादसंपाद्या । अर्तिथिप्रीतिस्तु-मधुपर्कसंस्कारा-
ऽऽदिममास्वादजा प्रत्यक्षापलक्ष्येव । पितृणामपि तत्तदुप-
याचिनश्चाह्वाऽऽदिविधानेन प्रीणिनाऽऽत्मनां स्वसन्तानवृ-
द्धिविधानं साक्षादेव वीक्ष्यते । आगमश्चात्र प्रमाणम् स-
च द्वयप्रीत्यर्थमश्वमेधगोमेधनरमेधाऽऽदिविधानाभिधायकः
प्रतीत एव । अर्तिथिविषयस्तु- " महात्ते या महाजं वा
धोत्रियाय प्रकल्पयत् " इत्यादिः । पितृप्रीत्यर्थस्तु-" द्वौ
मासौ मास्वमांसन, त्रीन् मासान् हारिण्यन तु । औरभेणा-
थ चतुरः, शकुनेनेह पञ्च तु " ॥ १ ॥ इत्यादिः ।

एवं पराभिप्रायं हृदि संप्रधार्याऽऽन्वयः प्रतिबिम्बित-
" नधर्मो " त्यादि, विहिताऽपि-वेदमतिपादनाऽपि; आस्तां ता-
वदविहिता; हिंसा प्राणिप्राणव्यपरोपणरूपा; न धर्महेतुः-न
धर्मानुबन्धनिबन्धनम् । यतोऽत्र प्रकट एव स्वयम्बनवि-
रोधः । तथाहि-हिंसा चेद् धर्महेतुः कथम् ? ' धर्महेतुश्चेद्-
हिंसा कथम् ? ' " श्रूयतां धर्मसर्वस्व, श्रुत्वा चैवावधार्ये-
ताम् " इत्यादिः । न हि भयति माता च, वक्ष्या चेति ।
हिंसा कारणं धर्मस्तु तत्कार्यमिति पराभिप्रायः, तच्चार्यं
निरप्रायः; यतो-एद् यस्याम्बवद्व्यतिरेकायनुबिधेके तत्
तस्य कार्यम्; यथा सृष्टिपदाद्दघटादिः । न च धर्मो हिंसा-
त एव भयनीति प्राचीनिकम् । नपेविधानज्ञानध्यानादीनां
नदकारणत्वप्रसङ्गात् । अथ न श्रूयै सामान्येन हिंसां धर्म-
हेतुं प्रमः, किन्तु- विशिष्टामेव; अर्चिपदा च शैव-या वेदवि-
हिता इति चेत्- ननु-कस्या धर्महेतुत्वं किं बन्धनीयानां मर-
णाऽभावेन, प्ररणेऽपि तेषामासंभवात्साऽभवात् । सुयतिस्वा-
भेन वा ? । नाथ, पक्ष-प्राणत्यागस्य तेषां साक्षादव्ययमा-

कथात् । न द्वितीयः-परच्छेतोक्ष्णीनां तुल्यवयतयाऽऽर्धध्या-
नाऽभावस्य वाङ्मात्रत्वात्, प्रत्युत हा ! कथमस्ति-न कोऽ-
पि काश्चित्कः शरणम् ? इति स्वभाषया विरसमारसस्तु तेषु
व्यदन्वैयनयनतरलताऽऽदीनां लिङ्गानां दृशनाद् दुर्ध्यानस्य
स्वप्नस्य निष्टक्यमानत्वात् । अर्थमात्रक्षीयाः-यथा अयः-
पिण्डो गुरुतया मज्जनाऽऽत्मकोऽपि तनुतरपत्राऽऽदिकर-
णन संस्कृतः सन् जलापरि प्लवने, यथा च मारणाऽऽत्म-
कमपि विषं मन्त्राऽऽदिसंस्कारविशिष्टं सद् गुणाय जायते,
यथा वा दहनस्वभावाऽऽप्याप्तः सत्यादिप्रभावप्रतिहतशक्तिः
सन् नहि दहति । एवं मन्त्राऽऽदिविधिसंस्काराद् न खलु
वैदिकविहित हिंसा दोषोपाय । न च तस्याः कुत्सितत्वं श-
ङ्कनीयम्, तत्कारणां याज्ञिकानां लोके पूज्यत्वदर्शनादिति ।
तदन्तर् न दक्षाणां क्षमेत त्वादम्; वैषम्येण दृष्टान्तानामना-
धकतमत्वात् । अयःपिण्डादयो हि पत्राऽऽदिविधान्तर्गताऽऽ-
प्याः सन्तः सलिलतरणादिक्रियासमर्थाः, न च वैदिकम-
न्त्रसंस्कारविधिनाऽपि विशिष्यमानानां पशूनां कार्त्तव्य-
दनाऽनुत्पादादिकृता भावान्तर्गताऽऽपिः प्रतीयन्ते । अथ
तेषां यथाऽनन्तरं देवत्वाऽऽपिर्भावात्तन्मन्त्रस्येति चेत्-
किमत्र प्रमाणम् ? । न तावत् प्रत्यक्षम्-तस्य संबन्धवर्तमान-
नार्थप्रादुर्भावात्-“सम्बन्धं वर्तमानं च गृह्यते खलुरादिना ”
इति वचनात् । नाप्यनुमानम्-तत्प्रतिशङ्कल्लिङ्गानुपलब्धेः ।
नाप्यागमः-तस्याद्यापि विवादाऽऽस्पदत्वात् । अर्थापर्यु-
पमानयोर्मन्त्रनुमानान्तर्गततया तदुपसंगेनैव गतार्थत्वात् ।
अथ भवतामपि जिनाऽऽयतनाऽऽदिविधाने परिणामविशेष-
त्वात् पृथिव्यादिजन्तुजातघातनमपि यथा पुण्याय कल्प्यते
इति कल्पना, तथा अस्माकमपि किं नश्यते ? । वेदोक्तविधि-
विधानरूपस्य परिणामविशेषस्य निर्विकल्पं तत्रापि भावत् ।
नैवम्; परिणामविशेषोऽपि स एव शुभफलो, यत्राऽनन्यापा-
यत्वेन यतनयाऽऽप्रकृष्टप्रतनुचैतन्यानां पृथिव्यादिजीवानां ब-
धेऽपि स्वल्पपुण्यव्ययेनाऽपारमितसुकृतसंप्राप्तिः, न पुनरित-
रः । भवत्पक्षे तु सत्त्वापि तत्तद्धृतस्मृतिपुराणतिहासप्रति-
पादिषु यमनियमादिषु स्वर्गावाप्त्युपायेषु तांस्तान् देवानुद्दि-
श्य प्रतिप्रैतीकं कर्तनकदर्थनया कान्दिशीकान् कृपणपञ्चन्द्रि-
यान् शौनिकाधिकं मार्ग्यतां कृत्स्नसुकृतव्ययेन दुर्गतिमेवानु-
कूलयतां दुर्लभः शुभपरिणामविशेषः, एवं च यं कञ्चन
यदार्थं किञ्चिन्साधर्म्यद्वारेणैव दृष्टान्तीकुर्वतां भवतामतिप्र-
सङ्गः सकृच्छेते । न च जिनाऽऽयतनविधापनादौ पृथि-
व्यादिजीवबधेऽपि न गुणः । तथाहि-तद्दर्शनाद् गुणाऽनु-
शासितया भव्यानां बोधिलामः, पूजाऽनिशयविलोकनाऽऽ-
दिना च मनःप्रसादः, ततः समाधिः, ततश्च क्रमेण निःश्रे-
यसप्राप्तिरिति । तथा च भगवान् पञ्चालङ्गीकारः-

“पुण्याश्रयाण जह वि द्मु. होइ विद्यासो जिणालयाहन्तो ।
ताद्वयसया वि सुदिद्वि-स्स णियमञ्चो अत्थि अणुकेपा ॥१॥
पयाहितो बुद्धा, विरया रक्खन्ति जेण पुढवाई ।
इत्ता निद्वयणगया, अवहिद्या आभवमिमाणं ॥ २ ॥
रागिसरावेहो इव, सुविज्जकिरिया व सुप्पउत्ताप्यो ।
परिणामसुंदरच्चिय, चिट्ठा से बाहजोंग वि ॥ ३ ॥” इति ।
वैदिकबधविधानं तु न कश्चिदपुण्याजानानुगुणं पश्यामः ।

अथ विप्रैः पुराजशाऽऽदिप्रदानेन पुण्यानुकर्षा शुक्लोऽ-
स्येव इति चेत्, न; पवित्रसुवर्णाऽऽदिप्रदानमात्रेणैव पु-
ण्यापार्जनसम्भवात् कृपणपशुगणस्यपरोपणसमुत्थमांसकानं
केवलं निर्घृणत्वमेव व्यनाङ्क । अथ च प्रदानमात्रं प-
शुवर्धाक्रमायाः फलं, किन्तु भूत्यादिकम्, यदाह भृतिः-
“श्वेते वायव्यमजमालभेत् भूतिकामः” इत्यादि । एतदपि
व्यभिचारपरिशाचप्रस्तत्यादप्रमाणमेव; भूतेभ्योपधिकान्तरै-
पि साध्यमानत्वात् । अथ तत्र सत्रे हन्यमानानां छागादीनां
प्रत्य सद्गतिप्राप्तिरूपोऽस्येवापकार इति चेत्; वाङ्मात्र-
मेतत्; प्रमाणाऽभावात्; नहि ते निहताः पशवः सद्गति-
लाभमुद्विनन्तसः कस्मैचिदागत्य तथाभूतमान्याम् कथ-
यन्ति । अथास्त्यागमाऽऽख्यं प्रमाणम् । यथा-“श्रौषध्यः प-
शवो वृक्षा-स्तिर्यञ्चः पक्षिणस्तथा । यद्दार्थं निधनं प्राप्ताः,
प्राप्तुवन्त्युच्छ्रितं पुनः” ॥ १ ॥ इत्यादि । नैवम्; तस्य पी-
ठयेयाऽपीठयैर्यावकल्पार्था निराकारिण्यामाणात्वात् । न च
धौनेन विधाना पशुविशमनविधायािनां स्वर्गावाप्तिरुपकार
इति वाक्यम्, यदि हि हिंसयाऽपि स्वर्गप्राप्तिः स्यात्, बहि-
वाहं पिहिता नरकपुरप्रतोऽयः, शौनिकादीनामपि स्वर्गप्राप्ति-
प्रसङ्गात् । तथा च पठन्ति पारमर्थाः-“यूपं छित्त्वा पशून् इत्या,
कृत्वा रुधिरकर्दमम् । यद्येवं गम्यते स्वर्गे नरके केन गम्यते ?”
किञ्च-अपरिचिताऽऽस्पृष्टत्वैतस्याऽनुपकारिपशुहिंसनेनापि य-
दि त्रिविधवर्धाप्राप्तिः, तथा परिचितस्पृष्टत्वैतत्परमोप-
कारिमातापित्रादिव्यापादनेन यत्कारिणामधिकतरप्राप्ति-
प्रसज्यते । अथ “अश्विन्यो हि मणिमन्त्रौषधीनां प्रभवः”
इति वचनाद् वैदिकमन्त्राणामश्विन्यप्रभावत्वात् तत्संस्कृत-
पशुबधे संभवत्येव स्वर्गप्राप्तिः, इति चेत् । न, इह लोक-
विवाहगर्भाऽऽधानजानकर्माऽऽदिषु तन्मन्त्राणां व्यभि-
चारोपलम्भाद्, अदृष्टं स्वर्गादावपि तद्यभिचाराऽनु-
मीयते । दृश्यन्ते हि वेदोक्तमन्त्रसंस्कारविशिष्टेभ्योऽपि
विवाहाऽऽदिभ्योऽनन्तरं वैधव्याऽप्यायुष्कतादारिद्र्याऽऽ-
द्युपद्रवविधुराः परःशताः; अपरं च मन्त्रसंस्कारं विना
कृतभ्योऽपि तेभ्योऽनन्तरं तद्विपरीताः । अथ तत्र कि-
यावैगुणं विसंवाद्दत्तुः, इति चेत् । न, संशयाऽनिवृत्तेः ।
किं तत्र क्रियावैगुण्यात् फले विसंवाद्; किं वा मन्त्राणाम-
सामर्थ्याद् ? इति न निश्चयः, तथा फलेनाशनाभावासिद्धेः ।
अथ यथा युष्मन्मते-“आरोग्यं बोधिलामं समाह्वरमुत्तमं
दितु” इत्यादीनां वाक्यानां लोकान्तर एव फलमिष्यते, एव-
मस्मदभिमतवद्वाक्यानामपि नेह जन्मनि फलमिति किं न
प्रतिपद्यते ? , अतश्च विवाहाऽऽदौ नोपलम्भावकाशः, इति
चेत् । अहो ! वचनवैचित्र्यं यथा वर्तमानजन्मनि विवाहा-
ऽऽदिषु प्रयुक्तैर्मन्त्रसंस्कारैरागामिनि जन्मनि तत्फलम्, एवं
द्वितीयादिजन्मान्तरेष्वपि विवाहाऽऽदीनामेव प्रवृत्तिधर्माणां
पुण्यहेतुत्वाङ्गीकारेऽनन्तभवानुसन्धानं प्रसज्यते, एवं च न
कदाचन संसारस्य परिसर्गात्, तथा च न कस्यचिदप्य-
र्गप्राप्तिः, इति प्राप्ते भवद्भिमतवद्स्य पर्यवसितसंसारवञ्च-
रीमूलकत्वम् । आरोग्याऽऽदिप्रार्थना तु असत्याऽसुषाभा-
वापरिणामविशुद्धिकारणत्वाद् न दोषाय, तत्र हि-भाषाऽऽ-
रोग्याऽऽदिकमेव विवक्षितम्, तद्य स्वातुर्भतिकसंस्कार-
ण भावरोगपरिहृत्यस्वरूपत्वाद्-उत्तमफलम्, तद्विषया च

प्रार्थना कथमिव धिक्किनामनादरणीया ? । नच तज्जन्यपरि
णामधिशुद्धेस्तत्फलं न प्राप्यते, सर्वथादिनां भावशुद्धेरपवर्ग-
फलसम्पादनेऽविप्रतिपत्तेरिति । नच वेदानिर्वेदिना हिंसा न
कुत्सिता, सम्यग्दर्शनज्ञानसम्पन्नैरर्चिर्मागप्रपञ्चैर्वेदान्तबादि-
भिश्च गर्हितत्वात् । तथा च तस्यदर्शिनः पठन्ति—

“ देवोपहारव्याजेन, यज्ञव्याजेन यऽथवा ।
प्रन्ति जन्तून् गतघृणा, धारां न यान्ति दुर्गतिम् ” ॥ १ ॥

वेदान्तिका अप्याहुः—

“ अन्धं तमसि मज्जामः, पशुभिर्धे यजामहे ।
हिंसा नाम भवेद् धर्मो, न भूतो न भविष्यति ” ॥ १ ॥

तथा ‘ अग्निर्मांसेतस्माद्भिस्माकृतादिनलो मुञ्चतु ’ छान्दस—
त्वाद् मोचयतु इत्यर्थः, इति ।

व्यासेनाप्युक्तम्—

“ ज्ञानपालिपरिहितं ब्रह्मचर्यं द्याम्भसि ।
स्वात्वाऽतिविमले तीर्थे, पापपङ्कापहारिणि ॥ १ ॥
ध्यानाग्नौ जीयकुराडस्थे, दममारुहर्षापिते ।
असत्कर्मसमित्तये—रश्मिहात्रं कुरुत्तमम् ॥ २ ॥
कषायपशुभिर्दुष्टै—धर्मकामार्थनाशकैः ।
शममन्त्रहुतैर्यज्ञं, विधिहि विहितं बुधैः ॥ ३ ॥
प्राणिघातात् तु यो धर्म—मीहेन मूढमानसः ।
स वाञ्छति सुधावृष्टि, कृष्णाऽहमुखकोटगतम् ” ॥ ४ ॥

इत्यादि । यच्च याज्ञिकानां लोकपूज्यत्वापलम्भादित्युक्तम् तद्
प्यसारम्, अबुधा एव हि पूजयन्ति तान् न तु विविक्त्वुदयः ।
अबुधपूज्यता तु न प्रमाणम्, तस्याः सारमेयाऽऽदिश्वप्यु-
क्तत्वात् । (स्या०) (अग्निहोत्रविषयः ‘ अग्निहोत्र ’ शब्दं प्रथ-
मभागं) (पितृणां पुनः प्रीतिरनैकान्तिकीः श्राद्धाऽऽदिविधानेना-
पि भूयसां सन्तानवृद्धेरनुपलब्धेः तद्विधानेऽपि च केषाञ्चिद्
गर्भशुकराऽजादीनामिव सुतरां नदर्शनात् ; ततश्च श्रा-
द्धादिविधानं मुख्यजनविप्रतारणमात्रफलमेव । ये हि लो-
कान्तरं प्राप्तास्तं तावत् स्वकृतसुकृतदुष्कृतकर्मानुसारिण
सुतराकारादिगतिषु सुखमसुखं वा भुञ्जाना एवास्तः ; तं
कथमिव तनयाऽऽदिभिर्गावर्जितं पिण्डमुपभोक्तुं स्पृहया-
लयाऽपि स्युः ? । तथा च युष्मद्युथिनः पठन्ति—“ मृ-
तानामपि जन्तूनां, श्राद्धं चेद् तृप्तिकारणम् । तत्रिर्वाणप्र-
दीपस्य, स्नेहः संघर्षेच्छिन्नाम् ” ॥ १ ॥ इति । कथं च श्रा-
द्धविधानाद्यर्जितं पुण्यं तेषां समीपमुपैतुः तस्य तदन्यक-
तत्वात्, जडत्वाद्, निश्चरत्वाच्च । अथ तेषामुद्देशेन श्रा-
द्धादिविधानेऽपि पुण्यं दातुरेव तनयादः स्यादिति चेत् ।
तत्र तेन तज्जन्यपुण्यस्य स्वाध्यवसायादुत्तारितत्वात् ।
एवं क तत्पुण्यं नैकतरस्यापि इति—विचाल एव विलीनं
त्रिशङ्कानेन, किन्तु पापानुबन्धिपुण्यत्वात् तस्यतः पाप-
मेव । अथ विप्रोपभुक्तं तस्य उपनिष्ठत इति चेत् ‘ क
इवैतत्प्रत्येतु ? , विप्राणामिव मदुरादरतादर्शनात्, तद्वपुषि
च तेषां संक्रमः श्रद्धातुमपि न शक्यते, भोजनावसरं त-
त्संक्रमलिक्रम्य कस्याप्यनवलोकनात्, विप्राणामिव च तृप्तः
साक्षात्करणात् यदि परं त एव स्थूलकवलेराकुलतरम-
तिगाध्याद् भक्षयन्तः प्रतप्रायाः, इति मुधैव श्राद्धादिवि-
धानम् । यदपि च गयाश्राद्धादियाचनमुपलभ्यते, तदपि

तादृशविप्रलम्भक—विभङ्गज्ञानि-व्यन्तराऽऽदिहृतमेव नि-
श्चयम् । (स्या०) (आशमविषयः ‘ आशम ’ शब्दं हि-
तीयभागे ५३ पृष्ठ उक्तः ।) नच वयमेव यागाविधेः सुगतिहे-
तुत्वं नाङ्गीकुर्महे, किन्तु भयदाता अपि । यथाह व्यासमहर्षिः—
“ पूजया विपुलं राज्य—मार्गिकायैण संपदः । तप-पार्षाध—
शुद्धयर्थं, ज्ञानं ध्यानं च मुक्तिदम् ” ॥ १ ॥ अत्रार्गिकायैणशब्द-
वाच्यस्य यागादिविधेरुपायान्तरैरणं लभ्यानां संपदामेव
हेतुत्वं यदज्ञाचार्यः—तस्य सुगतिहेतुत्वमथान् कदर्थितथा-
नेव । तथा च स एव भाषाग्निहोत्रं ‘ ज्ञानपाली ’ स्यादिक्रमैः
स्थापितवान् । तदेव स्थिते तेषां वादिनां चेष्टामुपमया दू-
पयति—स्वपुत्रत्यादि । परेषां—भवत्पत्नीतद्यचनपराङ्मु-
खानां स्फुरितं—चेष्टितं, स्वपुत्रघाताद् नृपतिर्त्वाल्लप्सास-
ग्रहचारि—निजसुतनिपाननेन राज्यप्राप्तिसनोत्थसदृशम् ।
यथा किल काश्चिद्विपश्चित् पुरुषः परयाऽऽशयतया नि-
जमङ्गलं व्यापाद्य राज्यधियं प्राप्तुमीहेन, नच तस्य त-
त्प्राप्तावपि पुत्रघातपातककलङ्कपङ्कः कचिदपयति, एवं वे-
दविहितहिंसया देवताऽऽदिप्रीतिस्मिन्नावपि, हिंसासमुत्थं
दुष्कृतं न खलु पराहन्यत । अत्र च लिप्साशब्दं प्रयुञ्जा-
नः स्तुतिकारो ज्ञापयति—यथा तस्य दुर्गशयस्याऽसदृ-
शतादृशदुष्कर्मनिर्माणनिर्मूलितसत्कर्मणां राज्यप्राप्तौ केवल
समीहामात्रमेव न पुनस्तस्मिन्निः, एवं तेषां दुर्वादिनां वेदवि-
हितां हिंसामनुतिष्ठतामपि देवताऽऽदिपरितापणे मनोराज्य-
मेव, न पुनस्तेषामुक्तमजनपूज्यत्वमिन्द्राऽऽदिदिवीकसां च
तृप्तः, प्रागुक्तयुक्त्या निराकृतत्वात् । इति काव्यार्थः । स्या० ।

पुरुषव्याघातेन तदन्यजीवव्याघातः—

तेषां कालेषां तेषां समएणं रायगिहे ० जाव एवं वयामी-
पुरिसेणं भंते ! पुरिसं हणमाणं किं पुरिसं हणइ नो पुरिसे
हणइ ? , गोयमा ! पुरिसं पि हणइ नो पुरिसे वि हणति ।
से केणद्वेणं भंते ! एवं बुच्चइ पुरिसं पि हणइ नो पुरिसे वि
हणइ ? , गोयमा ! तस्स णं एवं भवइ एवं खलु अहं एणं
पुरिसं हणामि से णं एणं पुरिसं हणमाणे अणेगजीवा
हणइ, से तेणद्वेणं गोयमा ! एवं बुच्चइ पुरिसं पि हणइ
नो पुरिसे वि हणति । पुरिसे णं भंते ! आसं हणमाणे किं
आसं हणइ नो आमे वि हणइ ? , गोयमा ! आसं पि हणइ
नो आमे वि हणइ, से केणद्वेणं अट्टो तहेव, एवं हर्त्थि
सीहं वणं ० जाव चिल्लमं । पुरिसे णं भंते ! अन्नयरं
तसपाणं हणमाणं किं अन्नयरं तसपाणं हणइ नो अन्नयेरे
तसपाणे हणइ ? , गोयमा ! अन्नयरं पि तसपाणं हणइ
नो अन्नयेरे वि तसे पाणे हणइ, से केणद्वेणं भंते ! एवं
बुच्चइ अन्नयरं पि तसं पाणं नो अन्नयेरे वि तसे पाणे ह-
णइ ? , गोयमा ! तस्स णं एवं भवइ, एवं खलु अहं एणं
अन्नयरं तसं पाणं हणामि, से णं एणं अन्नयरं तसं पाणं
हणमाणे अणेगे जीवे हणइ, से तेणद्वेणं गोयमा ! तं
चेव एए पवे वि एक्कगमा । पुरिसे णं भंते ! इति हणमा-

ये किं इमिं हणइ नो इमिं हणइ ? गायमा ! इमिं पि हणइ नो इमिं पि हणइ । मे कणइणं भंते ! एवं बुद्धं जाव नो इमिं पि हणइ ? गायमा ! तस्म सं एवं भवइ एवं खलु अहं एगं इसि हणामि, से सं एगं इमिं हणमाणे असंते जीवे हणइ, से तेखण्डुणं निक्खेवओ । पुरिमे सं भंते ! पुरिमं हणमाणे किं पुरिसंवेरेणं पुट्टे नो पुरिसंवेरेणं पुट्टे ? गायमा ! नियमा ताव पुरिसंवेरेणं पुट्टे, - अहवा पुरिसंवेरेण य णो पुरिसंवेरेण य पुट्टे अहवा पुरिसंवेरेण य नोपुरिसंवेरेहि य पुट्टे, एवं आमं एवं जाव चिल्ललगं जाव अहवा चिल्ललगंवेरेण य णो चिल्ललगंवेरेहि य पुट्टे । पुरिमे सं भंते ! इमिं हणमाणे किं इमिंवेरेणं पुट्टे, नो इमिंवेरेणं ? गायमा ! नियमा इमिंवेरेण य नो इमिंवेरेहि य पुट्टे । (सू० ३६१)

'नेण' मित्यादि, 'नो पुरिसं हणइ' ति पुरुषव्यातगिक्तं जीवान्तरं हन्ति । 'अणंगं जीव हणइ' ति अनेकान् जीवान् युक्तापदार्थादिकात्मिण्यङ्गलकादीन् तदाश्रितान् तच्छरीरावष्टधान्तद्विधगम्रावितारीश्च हन्ति, अथवा-स्वकायस्याकुञ्चनप्रसारणादिनेति, 'हणइ' ति कञ्चित्पाठस्तत्रापि स एवार्थः, क्षणघाताहिसार्थव्यान्, बाहुल्याश्रयं चंद्रं सूत्रम्, तेन पुरुषं घ्नन् तथार्थवधनामधीवशान् कश्चित्तमय हन्ति काश्चिदकर्मणि जीवान्तरं हन्तीत्यपि द्रष्टव्यम्, वक्ष्यमाणमङ्गकत्रयान्यथाऽनुपपत्तेर्गति । 'एते सर्वे एकगमा' एत-हस्त्यादयः एकगमाः—सदृशाभलापाः 'इसि' ति ऋषिम् 'अणंगे जीव हणइ' ति ऋषिं घ्नन्तन्तान् जीवान् हन्ति, यतस्तदघातेऽनन्तानां घाता भवति, मृतस्य तस्य विरतेरभावेनानन्तजीवघातकत्वभावात्, अथवा-ऋषिं जीवन् बहून् प्राणिनः प्रतिबाधयति, ते च प्रतिबुद्धाः क्रमेण मात्समासादयन्ति, मुक्ताश्चानन्तानामपि संसारिणामघातका भवन्ति, तद्वधे चैतत्सर्वं न भवत्यतस्तद्वधेऽनन्तजीववधा भवतीति, 'निक्खेवओ' ति निगमनम् । 'नियमा पुरिसंवेरेणं' त्यादि, पुरुषस्य हतव्याश्रयमात्पुरुषवधपापेन स्पृष्ट इत्येको भङ्गः, तत्र च यदि प्राण्यन्तरमापि हते तदा पुरुषवैरेण नो पुरुषवैरेण चेति द्वितीयः । यदि तु बहवः प्राणिनो हतास्तत्र तदा पुरुषवैरेण नो पुरुषवैरेणैवति तृतीयः । एवं सर्वत्र त्रयम् । ऋषिपदे तु ऋषिवैरेण नो ऋषिवैरेणैवत्येवमेक एव, ननु या मृता मोक्षं यास्यस्यविरतो न भविष्यति तस्यैवैवधे ऋषिवैरेणैव भवत्यतः प्रथमविकल्पसम्भवः । अथ चरमशरीरस्य निरुपक्रमायुष्कत्वाच्च हननसम्भवस्ततोऽचरमशरीरापेक्षया यथोक्तभङ्गकसम्भवः, नैवम् ; यतो यद्यपि चरमशरीरा निरुपक्रमायुष्कस्तथाऽपि तद्वधाय प्रवृत्तस्य यमुनराजस्यैव चरमस्येवेति प्रथमभङ्गकसम्भव इति, सत्यम् ; किन्तु यस्य ऋषेः सांप्रक्रमायुष्कत्वात् पुरुषकृतो वधा भवति तमाश्रित्यैव सूत्रं प्रवृत्तम्, तस्यैव हननस्य मुख्यवृत्त्या पुरुषकृतत्वादिति । भ० ६ श० ३४ उ० । (एकान्तनित्येऽनित्ये वाऽऽत्मनि हिंसा न घटते किन्तु स्याद्वादे इति 'अहिंसा' शब्दे प्रथमभागे ८८१ पृष्ठे उक्तम् ।) पञ्चजीवनिकायव्यापादनं

न कुर्यादिति पृथिवीकायादिशब्देषु . चिस्तरत उक्तम् ।) पञ्चजीवनिकायानां हिंसा न कर्तव्या । ग० २ अधि० । (जिनायननिर्माणे जिनपूजायां च कायवधशेषः ' जेइय ' शब्दे तृतीयभागे १२३० पृष्ठे प्रतिक्रियः ।)

प्रथमहिंसाभेदमाह—

उच्चालियम्मि पाए, इरियासमियस्म मंकरुणाए ।

वावज्जिज कुलिगी, मरिज्ज तं जोगमामज्ज ॥ २२३ ॥

उच्चालितं—उच्चैस्त पादं संक्रमार्थं गमनार्थमिति योगः, ईयांर्नामतस्यापयुक्तस्य साधोः किं व्यापद्यत महतीं वेदनां प्राप्नुयात्, प्रियत—प्राणत्यागं कुर्यात् कुलिङ्गी कुत्सितलिकवान् द्वीन्द्रियादिसत्त्वः तं योगमासाद्य-तथापयुक्तसाधुव्यापारं प्राप्यति ।

न य तस्म तन्निमित्तो, बंधो सुहुमो वि देमिओ समए ।

जम्हा मो अपमत्तो, सा उ पमाओ ति निहिद्धा ॥ २२४ ॥

नच तस्य साधोस्तन्निमित्तः कुलिङ्गव्यापत्तिकारणो बन्धः सूक्ष्माऽपि देशितः समयः । किंमिति ? यस्मात्सोऽप्रमत्तः सूत्राक्षया प्रवृत्तः सा च हिंसा प्रमाद इत्येव निर्दिष्टा तीर्थकरगणधर्गरिति । इयं द्रव्यतो हिंसा न भावतः ।

सात्प्रते भावतो न द्रव्यत इत्युच्यते—

मंदपगामे देमे, रज्जुं कियहाहिसरिसयं ददुं ।

अच्छित्तु तिक्खेखगं, वहिज्ज तं तप्परीणामा ॥ २२५ ॥

मन्दप्रकाशे देश-ध्यामले निम्नादौ रज्जुं दर्भादिविकाररूपां कृष्णाहिसदृशीं कृष्णसर्पतुल्यां दृष्ट्वा आकृष्य तीक्ष्णसंज्ञं वधेत्सां—हन्यादित्यर्थः, त-परिणामो वधपरिणाम इति ।

सप्पवहाभावम्मि वि, वहपरिणामा उ चेव एयस्स ।

नियमणं संपराइय-बंधो खलु होइ नायव्वो ॥ २२६ ॥

सर्ववधाभावेऽपि तत्त्वतः वधपरिणामादेवैतस्य व्यापादकस्य नियमनं सात्पर्यायिको बन्धो—भवपरंपराहंतुः कर्मयोगः खलु भवति ज्ञानव्य इति ।

तृतीयं हिंसाभेदमाह—

मिगवहपरिणामगओ, आयत्तं कड्डिऊण कोदंडं ।

मात्तुणमिसुं उभओ, वहिज्ज तं पागडो एस ॥ २२७ ॥

सृगवधपरिणामपरिणतः सत्कारणमाकृष्य कोदण्डं धनुर्मुक्त्वा इषुं—बाणं उभयतो वधेत्—हन्यात् द्रव्यतो भावतश्च तं सृगं प्रकट एव हिंसक इति ।

चतुर्थेऽभेदमाह—

उभयाभावे हिंसा, धणिमित्तं भंगयाणुपुच्छीए ।

तह वि य दंसिजंती, सीममइविगोवरुमदुद्धा ॥ २२८ ॥

उभयाभावे-द्रव्यतो भावतश्च वधाभावे हिंसा ध्वनिमात्रं न विषयतः भङ्गकानुपुच्छीयाना, तथापि च दर्शयमाना शिष्यमतिविकोपने विनयबुद्धिविकाशायाऽदुष्टैर्वात ।

इयपरिणामा बंधे, बालो बुद्धु ति थोवमियमित्थ ।

बाले वि सो न तिक्खो, कयाइ बुद्धु वि तिक्खु ति ॥ २२९ ॥

' इय ' एवं परिणामादन्धे सति बालो वृद्ध इति स्तोकमि-
दमत्र-हिंसाप्रक्रमे, किमिति?, बालोऽप्यसौ न तीव्र. परिणा-
मः कदाचिद् वृद्धेऽपि तीव्र इति जिघांसतामाशयवैशिष्ट्या-
दिति ।

अह परिणामाभावे, वहे वि बंधो न पायई एवं ।

कहं न वहे परिणामो, तन्भावे कहं य नो बंधो ॥२३०॥

अथैवं मन्यन्ते परिणामाभावे सति बंधोऽप्यबन्ध एव प्राप्नो-
त्येवं परिणामवाद् एतदाहुःकथाह-कथं न बंध परिणामः किं
तर्हि भवत्येवाद्गुणशयस्य तत्राप्रवृत्तः तद्भावे-बधपरिणा-
मभावे कथं च वधे न बन्धा, बन्ध एवेति ।

सिय न वहे परिणामो, अज्ञानकुमत्त्वभावज्ञाओ य ।

उभयत्थ तदेव तन्नो, किलिद्वयंभस्म हेउ त्ति ॥ २३१ ॥

स्यान्न बंध परिणामः क्लृष्टः अज्ञानात्, अज्ञानं व्यापाद्यतः
कुशास्त्रभाषनातश्च, योगादावेतदाशङ्क्याह-उभयत्र तदेवा-
ज्ञानमसौ परिणामः क्लृष्टबन्धस्य हेतुरिति साम्प्रदायिक-
स्यति ।

जम्हा सो परिणामो, अज्ञानादवगमेश नो होइ ।

तम्हा तयभावत्थी, नाणाईतुं सह जइजा ॥ २३२ ॥

यस्मादसौ बधपरिणामः अज्ञानाद्यपगमेन हेतुना न भव-
ति, सति त्यजानादौ भवत्येव, यस्तुतस्तस्यैव तद्वत्त्वात् :
तस्मात्तदभावात्-बधपरिणामाभावात्-ज्ञानादिषु सदा य-
तेन तदप्रतिपक्षत्वात् इति ।

एवं बन्तुस्थितिर्माभयाधुना परेऽप्यस्तद्विहंतोरनैकाम्नि-
कत्वमुद्गावयति—

बहुतरकम्मावकम-भावो वंगतिओ न जं केइ ।

बाला वि य थावाऊ, हवंति बुद्धा वि दीहाऊ ॥ २३३ ॥

यदुतरकर्मोपक्रमभावांऽपि बालादिबुद्धादिर्ष्वकान्तिका न,
यद्यस्मात्कञ्चन बाला अपि स्तोकायुषा भवन्ति, बुद्धा अ-
पि दीर्घायुषस्तथा लोके दर्शनादिति ।

तम्हा सच्चेमिं चिय, वहम्मि पावं अपावभावेहिं ।

भणियमहिगाइभावो, परिणामविसेसन्ना पायं ॥२३४॥

यस्मादेवं तस्मात्सर्वेषामेव बालादीनां बंधे चापमपापभा-
वैर्धीतरागैर्भाणतम्. अधिकदिभाषस्तस्य पाप्मनः परिणाम-
विशेषतः प्रायो भणित इति धर्तते । प्रायोऽग्रहणं तपस्वीत-
रादिभेदसंप्रहार्थमिति ।

साम्प्रतमन्यद्वादशस्थानकम्—

संभवइ वहो जेमिं, जुअइ तेमिं निवित्तिकरणं पि ।

आवडियाकरगम्मि य, मार्त्तनिरोहा फलं तत्थ ॥२३५॥

संभवति बंधो येषु कृमिपिपीलिकादिषु युज्यते तेषु नि-
वृत्तिकरणमपि विषयापवृत्तः, आपर्तनाकरणे च पशुपत्थि-
तानामेवने च सति शक्तिनिरोधात्फलं तत्र युज्यते इति
धर्तते । अविषयशक्त्यभावयोस्तु कुतः फलमिति ।

तथा चाह—

नो अविसेण पविती, तन्निवित्तीह अचरणपाणिसम् ।

भसनायधम्मत्तुं, तन्ध फलमवहुमयं केइ ॥ २३६ ॥

नो अविषये नारकादी प्रवृत्तवैधकियायास्ततश्च तन्निवृत्त्या
अविषयप्रवृत्तिनिवृत्त्या अन्तरखपाणः-स्त्रिभगोदुकरस्य क्लृ-
प्तातधर्मतुल्य-स्त्रिभगोदुकरस्य मत्स्यनाश धर्म इत्येवं कथयम्,
तत्र निवृत्तौ फलम् अयदुमतं विदुषामश्लाघ्यं केचन मन्यन्ते
इत्येव पूर्वपक्षः । अत्रोत्तरमाह-संभवति बंधो यच्चिन्त्युक्तम् ।

अथ काऽयं संभव इति—

किं ताव तव्वहु चिय, उयाहु कालंतरेण वहसां तु ।

किं वा बहु ति किं वा, सत्ती को संभवो एत्थ ॥२३७॥

किं तावत्तद्वध एव तेषां व्यापाद्यमानानां बधस्तद्वधः कि-
यारूप एव, उताहा कालान्तरेण इनने-जिघांसनमेध वा कि-
मवधः-अव्यापादनमित्यर्थः ? , किं वा शक्तिः व्यापाद्यकस्य
व्यापाद्यविषया ? , कः सम्भवाऽत्र प्रक्रम इति सर्वेऽप्यमी
पक्षा दुष्टाः ।

तथा चाह—

अइ ताव तव्वहु चिय, अलं निवित्तीइ अविसेयाए उ ।

कालंतरेवहणम्मि वि, किं तीए नियमभंगओ ॥२३८॥

यदि तावत्तद्वध एव तेषां व्यापाद्यमानवधक्रियैव संभ-
व इति । अत्र दोषमाह-अलं निवृत्त्या न किञ्चित्तद्वधनिवृ-
त्त्यविषययेति हेतुः; 'निमित्तकारणहेतुषु सर्वासां प्रायो व-
शील'मिति वक्षणात् अविषयत्वं च वधाक्रियाया एव असंभ-
वात्, संभव च सति निवृत्त्यभ्युपगमात् ; ततश्च वधाक्रिया-
नियमभावे अविषया वधनिवृत्तिरिति । कालान्तरहननेऽपि
नियमतः सम्भवेऽभ्युपगम्यमानं किं तथा निवृत्त्या न कि-
ञ्चिदित्यर्थः, कुत इत्याह-नियमभङ्गात् संभव एव सति निवृ-
त्त्यभ्युपगमः । संभवश्च कालान्तरहननमेवेति नियमभङ्ग इति ।

चरमविकल्पद्वयाभिधिसयाऽऽह—

अवह वि नो पमाणं, सुदुरं अविसेओ य विसओ से ।

सत्ती उ कज्जग्ग्मा, सह तम्मि य किं पुणो तीए ॥२३९॥

अवधेऽपि न प्रमाणम्, यद्यवधः सम्भवः इत्यत्रापि
प्रमाणं न ज्ञायते एतेषामस्माद्वध इति । सुदुरम्
अतिनराम् अविषयश्च, विषयः 'से' तस्या निवृत्तेः,
अविषयत्वं तु तेषां वधासंभवात् अवधस्यैव संभवत्वात् ।
अस्मिंश्च सति निवृत्त्यभ्युपगमादिति । शक्तिस्तु कार्यगम्या
वधशक्तिर्गपि संभवां न युज्यते यतोऽसौ कार्यगम्यैवेति,
न वधमन्तरेण ज्ञायते । सति च तस्मिन्वधे किं पुनस्तथा
निवृत्त्या तस्य संपादितत्वादिति ।

संभवमधिकृत्य पक्षान्तरमाह—

जजाईओ अ हओ, तजाईएसु संभवो तस्स ।

तेसु सफला निवित्ती, न जुत्तमेयं पि वभिचारा ॥२४०॥

यज्जातीय एव हतः स्यात् कृत्यादिस्तज्जातीयेषु सम्भ-
वस्तस्य वधस्य, अतस्तेषु सफला निवृत्तिः; सविषयत्वा-
दिति एतदाशङ्क्याह न युक्तमेतदपि व्यभिचारात् ।

व्यभिचारमेवाह—

वावाइअइ कोई, हए वि मणुयम्मि अक्षमणुएणं ।

अह ए वि य मीहाओ, दीमह व्हयं पि वभिचारो ॥२४१॥
व्यापाद्यते कश्चिदेव हतेऽपि मनुष्ये सहृत् अन्यमनु-
ष्येण तथा लोकं दर्शनात् ; अतो यज्जातीयस्तु हतस्त-
ज्जातीयेषु सम्भवस्तस्येति नैकान्तः तनैव-अन्यमनुष्येणैव
व्यापादनात् । तथा अहतेऽपि च सिंहादौ आ जन्म इत्यंत
हननं कादाचित्कमिति व्याभिचार इति ।

नियमो न संभवो इह, हंतव्या किं तु सत्तिमितं तु ।

सा जेषु कज्जगम्मा, तयभावे किं न ममेसु ॥ २४२ ॥

नियमो न संभवः—इहावश्यंतया न सम्भवः, इहोच्यते-य-
दुत यज्जातीय एको हतस्तज्जातीयाः सर्वेऽपि हन्तव्याः,
यज्जातीयस्तु न हतस्तज्जातीया न हन्तव्या एव किन्तु
शक्तिमात्रमेव—तज्जातीयतरेषु व्यापादनशक्तिमात्रमेव स-
म्भवः, तत्कथं दोषोऽनन्तगतितो नैवेत्यभिप्राय इति, एत-
दाशङ्क्याह—'सा येन कार्यगम्यं' इति सा—शक्तिर्यस्मात्कार्य-
गम्या वर्तेत अतो दोष इति, यधमन्तरेण तदपरिहानात्,
सति च तस्मिन् किं तयत्यभिहितमेवेतत् । अथ सा कार्य-
मन्तरेणाभ्युपगम्यते इति एतदाशङ्क्याह—तदभावे—कार्या-
भावे किं न शेष—सर्वेषु साऽभ्युपगम्यते, तथा च सत्य-
विशेषत एव निवृत्तिसिद्धिरिति ।

स्यादेतन्न सर्वसत्येषु सा अतो नाभ्युपगम्यते इति आह च-

नारगदेवाइसुं, असंभवा समयमाखसिद्धीओ ।

इचो चिय तस्मिद्धी, असुहामयवज्जणमदुद्धा ॥ २४३ ॥

नारकदेशादिष्वसंभवाद्द्वयापादनशक्तिरूपक्रमायुपस्ते इति ।
आदिशब्दाहवकुहनिवास्यादिपरिग्रहः, कुत एतदिति चत्
समयमानसिद्धेः—आगमप्रामाण्यादिति । एतदाशङ्क्याह—अत
एव समयमानसिद्धेः तस्मिन्—सर्वप्राणानिपातनिवृत्ति-
सिद्धिः " सर्वं भेत् ! पाणाइवायं पञ्चस्वामि " इत्यादिव-
चनप्रामाण्याद्, आगमस्याप्यविषयप्रवृत्तिरुद्देवति एतदाश-
ङ्क्याह—अशुभाशयवर्जनमिति कृत्वा अदुष्टा तद्वधनिवृत्तिः
अन्तःकरणादिसंभवालम्बनत्वाच्चन्ति वक्ष्यतीति ।

आवडियाकरणं पि हु, न अप्पमायाउ नियमओ अकं ।

अकसे तवभावे, वि हंत विहला तई होइ ॥ २४४ ॥

आपतिताकरणमपि पूर्वपक्षवाद्युपन्यस्तं नाप्रमादाभिप्राय-
तोऽन्यत् अपि त्वप्रमाद् एव तदिति । अन्यत्वं—अप्रमादा-
दर्थांतरत्वे आपतिताकरणस्य, तद्भावेऽपि—अप्रमादभावेऽपि
हन्त ! चिकलाऽसौ निवृत्तिसंघात, इत्यंत आदिप्रतिपत्त्या
अप्रमत्ततायां कलमिति ।

अह परपीडाकरणं, ईसिं व्हसत्तिविप्फुरणभावे ।

जो तीइ निरोहो खलु, आवडियाकरणमेयं तु ॥२४५॥

अथैवं मन्थत् परः—परपीडाकरणं—व्यापाद्यपीडासेपादेन
सति ईषद्वधशक्तिविप्फुरणभावे व्यापादकस्य मनावध-
सामर्थ्यविजृम्भणसत्तायां सत्यां यस्तस्याः शक्तिनिरोधो-दु-
ष्करतर आपतिताकरणमेतद्वेति ।

एतदाशङ्क्याह—

विहिउत्तरमेवेयं, अशेषु सत्ती उ कज्जगम्म सि ।

३०६

विप्फुरणं पि हु तीए, बुहाण नो बहुमयं लोए ॥२४६॥

विहिउत्तरमेवेयम्, केनेति अत्राह—अनेन शक्तिस्तु कार्य-
गम्यति । विप्फुरणमपि तस्याः शक्तिबुधानां न बहु-
मतं लोकं मरणाभावेऽपि परपीडाकरणं बन्धादिति ।

एवं च जा निविची, सा चेव व्होऽहवा वि वहेऊ ।

विसओ वि सु चिय फुडं, अणुबंधा होइ नायव्वा ॥२४७॥

एवं च व्यवस्थिते सति, या अनिवृत्तिः सैव यथा नि-
श्चयतः प्रमादरूपत्वात्, अथवाऽपि यथाहतुर्निवृत्तितो यध-
प्रवृत्तः, विषयाऽपि—वस्तुतो गाचरंऽपि सैवानिवृत्तिबंध-
स्य स्फुटं-व्यक्तम्. अनुबन्धात्प्रवृत्त्यध्यवसायानुपरमलक्षण-
रूचति ज्ञानव्या, अस्या एव यथासाधकत्वप्राधान्यस्याप्यर्थ
हेतुविषयाभिधानमदुष्टमेवेति ।

असुमेयार्थं समर्थयन्नाह—

हिंसाइपायगाओ, अप्पडिविरयस्स अत्थि अणुबंधो ।

अतो अणिवचीओ, कुलाइवरं व नियमेण ॥२४८॥

हिंसादिपातकादादिशब्दात् सृषायादादिपरिग्रहः, अप्रति-
विरतस्यानिवृत्तस्यास्त्यनुबन्धः प्रवृत्त्यध्यवसायानुपरमल-
क्षणः । उपपत्तिमाह—अत एवानिवृत्तः, प्रवृत्तः कुलादिवैरव-
श्रियमनावश्यंतयेति ।

दृष्टान्तं व्याचिन्त्यासुराह—

जमिमिहो कुलवरं, अप्पडिविरई उ तेसिमओओ ।

वहकिरियाभावस्मि वि, न तं सयं चेव उवममइ ॥२४९॥

येषां पुरुषाणां मिथः—परस्परं कुलवैरमन्थयासंखडम् अप-
तिविरतेः कारणात्तेषाम् अन्योऽन्यं—परस्परं यधक्रियाभाव
ऽपि सति न तत्स्वयमेवोपशाम्यति किं तूपशमितं सति ।
ततो य तन्निमित्तं, इह बंधणमाइ जह तहा बंधो ।

सत्वेसु नाभिसंधी, जह तेसुं तस्म तो नत्थि ॥२५०॥

ततश्च तस्मादनुपशमात्तन्निमित्तं वैरनिबन्धनमिह बन्ध-
नादि—बन्धवर्धाद् यथा भवति तेषां, तथेतरेषामनिवृत्ता-
नां तन्निबन्धनो बन्ध इति । अत्राह—सर्वेषु प्राणिषु नाभि-
सन्धिर्व्यापादनपरिणामः यथा तेषु द्रव्यनिवांसिषु वै-
रवत इति तस्य प्रत्याख्यातुस्ततो नास्ति बन्धः इति । त-
थाहि—तेऽपि न यथादर्शनमेव प्राणिनां यथादि कुर्वन्ति कि-
न्तु वैरिद्रव्यनिवासिनामेव, एवं प्रत्याख्यातुरपि न सर्वेषु व-
धाभिसंधिरिति तद्विषये बन्धाभाव इति ।

एतदाशङ्क्याह—

अत्थि च्चिय अभिसंधी, अविसेसपवित्तिओ जहा तेसु ।

अपविची विणिविची, जो उ तीसिं व दोमो उ ॥२५१॥

अस्यैवाभिसंधिरनन्तगतितलक्षणः सर्वेषु कुतोऽविशेष-
प्रवृत्तितः सामान्येन यधप्रवृत्तः, न यथा तेषु रिपुद्रव्यनिवासि-
षु वैरवतः तन्नाप्रवृत्तायां यधे अनिवृत्तज एव तेषामिष
वैरवतां दोषः ।

एवमनिवृत्तस्य गर्भाथो भावित एवेति अहदृष्टान्त

पक्षायं सर्वसर्वैर्वासेमयादिति आशङ्क्याह—

सत्वेसि विराहणओ, परिमोगाओ य हंत वेराई ।

सिद्धा अशाइनहयो, जं संसारो विचिंतो य ॥२५२॥

सर्वेषां प्राणिनां विराधनात्तेन तेन प्रकारेण परिभोगात्तत्र
कृत्वन्मनापकरणत्वेन हन्त ! वैराद्यः सिद्धाः हन्त ! संप्रपणे
स्थानान्तरप्रापणे सति वैरात्माधकाद्यः कूटयन्त्रकाद्यः
प्रतिष्ठिताः सर्वसत्त्वविषया इति । उपपत्त्यन्तरमाह—अना-
दिनिधनो यत्संसारो विचित्रस्थानो युज्यते सर्वमेतदिति ।

उपमंहरन्नाह—

ता बंधमणिच्छंतो, कुञ्जा मावज्जोगविनिविति ।

अविमयअनिवित्तीए, सुहमावा ददयरं स भवं ॥२५३॥

यस्मादेवं तस्माद्बन्धमनिच्छन्नात्मनः कर्मणां कुर्यात् सा-
धययोगविनिवृत्तिमोक्षनः सपापव्यापारनिवृत्तिमित्यर्थः । अ-
विषयानिवृत्त्या नारकादिवधभावं ऽपि तदनिवृत्त्या अशुभभा-
वादविषयं ऽपि अधिवर्ति न करोतीत्यशुभो भावः , तस्मात्
दृढतरं सुतरं स भयद्वन्द्वो भावप्रधान-वात्तस्यति ।

इतो य इमा जुता, योगतिगनिबंधणा पवितीओ ।

जं ता इमीइ विमओ, सञ्चु खिय होइ विभेओ ॥२५४॥

इतश्चेयं निवृत्तिर्युक्ता योगत्रिकनिबन्धना-मनोवाक्याययो-
गपूर्विका प्रवृत्तिर्यद्यस्मादस्या अनिवृत्तिविषयः सर्व एव भ-
वति विभेयः, पाठान्तरं योगत्रिकनिबन्धना निवृत्तिर्यस्मा-
त्संगतार्थमेवति ।

तथा चाह—

किं चितेइ न मणसा, किं वायाए न जंपए पावं ।

न य इतो वि न बंधो, ता विरइं सव्वहा कुञ्जा ॥२५५॥

किं चिन्तयति न मनसा अनिरुद्धत्वात्सर्वेप्राप्रतिहन्त्वा-
त् तस्य, किं वाचा न जल्पति पापं तस्या अपि प्रायोऽनि-
रुद्धत्वादिनि । न चानां ऽपि योगद्वयव्यापारस्य बन्धः कि-
न्तु बन्ध एव, यस्मादेवं तत्तस्माद्विरतिं सर्वथा कुर्यात् अ-
विशेषणं कुर्यादित्यर्थः ।

एवं मिच्छादंमण, विषयपवमओऽममंजमं केइ ।

जंपंति जं पि अन्नं, तं पि अमारं मुणयव्वं ॥ २५६ ॥

एयमुक्तप्रकारं मिथ्यादर्शनविकल्पसामर्थ्येन असमञ्जस-
अघटमानकं केचन कुवादिना जल्पन्ति, यदप्यन्यात्-किंचि-
त्तदप्यमारं मुणितव्यम्, उक्तन्यायानुसारत एवेति । अ० ।
आ० । विंश० । स्था० । स० । (त्रिचन्वारिशदधिकशनद्वय-
विधा हिंसा ' पाणाइवायवेरमण ' शब्दं पञ्चमभागे व्या-
ख्याता ।) (यतनया कर्मबन्धो न भवतीति ' बंध ' शब्दं
पञ्चमभागे । ' सममण ' शब्दं ऽस्मिन्नेव भागे च उक्तम् ।)
(' जले जीवाः स्थले जीवा, आकाशे जीवमालिनि । जीव-
मालाकुले लोकं, कथं भिज्जुगहिंसकः ॥१॥ ' इति ' अतिथ्याय ' शब्दं
प्रथमभागे ५२२ पृष्ठे मिच्छिन्नाधनप्रस्ताव उपपादि ।)
(कर्षात्रिपरतीर्थिकानां हिंसकानां निन्दा ' पुरिसविजय
विभंग ' शब्दं पञ्चमभागे अकारि ।) जिनसमवसरणे बल्यु-
पभागे हिंसादापारहारः ' अइगकुमार ' शब्दं प्रथमभागे
५५५ पृष्ठे कृतः ।) (एकान्द्रयादीनां हिंसायां सदृशं पाप-
मिति ' अणायार ' शब्दं प्रथमभागे स्वयंगभ्यधाति ।)
(कूपखननाद्यर्थं राजादिना पृष्टो हिंसानुमोक्षनपरं न बंधं इति

' द्राण ' शब्दं चतुर्थभागे २६६६ पृष्ठे प्रतिपादितम् ।)
(आत्मैव हिंसति शब्दनयानां मते प्राणानिपानेन क्रिया कि-
यत इति प्रस्ताव ' किरिया ' शब्दं तृतीयभागे ५५३ पृष्ठे उपपा-
दितम् । (' एवं खु नाणियो सारं, जन्न हिंसइ किञ्चण । अहिंसा
समयं खेव, एताकेनं वियणियं ' ति ' अहिंसा ' शब्दं प्रथ-
मभागे २७८ पृष्ठे व्याख्यातम् ।) (' र्पिका कालपका च हिंसा
' मूलगुणपडिसेवणा ' शब्दं षष्ठभागे उक्ता ।)

एगो वेदिए पाणी एगं सयमेव हत्येण वा पाएण वा
अनयरेण वा सलागाइअहिगरणभूआंवरणजाएणं
जणं केइ मंघट्टावेजा पासं वडियं वा अपरं समणुजा-
णेजा से णं तक्कमं जया उदिणं भवेजा तथा जहा
उच्छुखंडाइ जंते तथा निप्पीडिजमाणे छम्मामेणं खवेजा ।
एवं गाढे दुबालसेहिं संवच्छंरहिं तं कम्मं वेदेजा । एवं
अगादपरियावणे वामसहस्सं गादपरियावणे दसं वाससह-
स्सं एवं आगाढकिलावणे वामलक्खं गाढकिलावणे दस-
वामलक्खाइ उहंवरणं वासकोडी एवं तेइंदियाइसुं पि णेयं
ता एवं वियाणमाणे मा तुम्हे सुउक्कह ति । (महा० ६ अ०)

“ परिनिवृत्त्यग्नि भग-वंते धम्मतिथंकरे ।

जिणाभिहितं सुत्तथं, गणहरो जो परुवई ।

ताष मालावगं एयं वक्खाणम्मि समागयं ॥

पुढवीकाइगमेगं, जो वावाए सो ऽमंजओ ।

ताईसरो विचिंतेइ, सुहूमे पुढविकाइए ॥

सव्वन्थ उह्विजंति, को ताईं रक्खित्तं तरे ।

लहुईकरंइ अत्ताणं, एस एव महायमो ।

अमद्वेयं जणे सयले, किमडु थ पव्वइक्खइ ॥

अच्चंतकहुयं एयं, वक्खाणंतस्स वीफुडं ।

कट्टं व सोयरं लाभे, एरिसं को णु चिइइ । ”

महा० ६ अ० ।

(विकलोन्द्रयहिंसायां जीतव्यवहारो ' जीतव्यवहार ' शब्दं च-
तुर्थभागे १५६ पृष्ठे उक्तः ।) “ पीडाकर्तृत्वना देहव्यापस्या
दुष्टभावतः । ” इत्यादि ' वाद ' शब्दं षष्ठभागे उक्तम् ।)
दुःखितप्राणहिंसाया धर्मत्यसाधकानां संसारमात्रकानां
मते ' संसारमोयग ' शब्दं अखण्डितम् ।)

हिंसाजम्हाण-हिंसाध्यान-न० । हिंसा महिषादिजीवमारणे
तस्या ध्यानं कूपक्षितकालसौकरिकस्येव । मारणाध्यवसा-
यं, आनु० ।

हिंसाणंद-हिंसानन्द-न० । हिंसायामानन्दो ह्यनिर्यस्मिस्तत्
हिंसानन्दम् । आर्त्तध्यानभेदं, सम्म० । एतदपि बाह्या-
ध्यात्मिकभेदात् द्विविधं, परुषानिष्टुद्वन्द्वनाक्रांशनिर्भस्वना-
ताडनपरदारानिकमाभिनिवेशादिरूपं बाह्यं स्वपराभ्यां स्व-
संबन्धानुमानगम्यं बाह्यम् । आध्यात्मिकं-हिंसायां संरम्भा-
दिलक्षणायां नैर्घृण्येन प्रवर्त्तमानस्य संकल्पाध्यवसाने, सं-
कल्पाश्च ताप्रबन्धस्तस्याध्यवसानं तीव्रकषयानुषङ्गार्थं प्रथमं
ऽस्मानन्दं नाम । सम्म० ३ काण्ड ।

हिंसाणुबंधि-हिंसाणुबन्धिन्-न० । हिंसां सन्धानां वधबंधध-
न्धनादिभिः प्रकारैः पीडामनुबध्नाति सततप्रवृत्तां करा-
नीत्येवंशीलं यत् प्रणिधानं हिंसाणुबन्धो वा यत्रास्ति तत्
हिंसाणुबन्धि । आर्तभयानभेद, भ० २५ श० ७ उ० । दश० ।

हिंसादंड-हिंसादण्ड-पुं० । हिंसामाश्रित्य हिंसितवान् हि-
नस्ति हिंसिष्यति वा अयं वैशिकार्थिर्मामिन्येवं प्रणिधा-
नेन दण्डो विनाशनं हिंसादण्डः । स० १२ सम० । हिंसित-
वान् हिंसास्ति हिंसिष्यत्ययमित्यादिभिः सर्पवैरिकादिवधे,
स्था० ५ डा० २ उ० ।

तृतीयं दण्डसमादानं हिंसादण्डप्रत्ययिकमाख्यायने—

अहावरे तच्चे दंडममादात् हिंसादंडवत्ति ए ति आहि-
जइ, से जहा खामए कइ पुरिसे ममं वा मर्मि वा अन्नं वा
अधि वा हिंसिसु वा हिंसइ वा हिंमिस्मइ वा तं दंडं
तरथावरहिं पाणेहिं मयमेव खिमिरति असेण वि गि-
सिरावेति अन्नं पि खिसिरंतं समणुजाखइ हिंसादंडे, एवं
खलु तस्स तप्पत्तियं सावजं ति आहिजइ, तच्च दंडस-
मादाणे हिंसादंडवत्ति ए ति आहिण । (सू० १६)

अथापरं तृतीयं दण्डसमादानं हिंसादण्डप्रत्ययिकमा-
ख्यायते, तद्यथा नाम कश्चित्पुरुषः—पुरुषकां वदन् स्वतां
मरणभीरुतया वा मामये घातार्थिष्यतीत्येवं मत्वा कंस-
वद्व्यकीसुतान् भावतो जघान, मदीयं वा पितरमन्यं वा
मामकं मर्माकारणं परशुरामवन्कार्त्तरीये जघान, अन्यं वा
कंचनायं सर्पसिंहान्द्विर्गोपाद्विष्यतीति मत्वा सर्पादिकं
व्यापादयति, अन्यदीयस्य वा कस्यचिद्विगत्यपश्चाद्वर्यमु-
पद्रवकारीति कृत्वा तत्र दण्डं निस्तृजति तद्वमयं मां म-
दीयमन्यदीयं वा हिंसितवान् हिनस्ति हिंसिष्यतीत्ये-
वं संभाविते प्रसे स्थावरे वा तं दण्डं प्राणव्यपरांपणुल-
क्षणं स्वयंमथ निस्तृजति अन्येन निसर्जयति निस्तृजन्ते वा-
ऽन्ये समनुजानीति इत्येतत्तृतीयं दण्डसमादानं हिंसाद-
ण्डप्रत्ययिकमाख्यातमिति । सूत्र० २ श्रु० २ अ० । प्रव० ।

हिंसाययण-हिंसायतन-न० । व्यापांसधामसु, ओघ० ।

हिंसिय हिंसित-न० । हिंसाप्राप्ते, सूत्र० १ श्रु० १२ अ० ।

हिका-देशी-रजक्याम्, दे० ना० ८ वर्ग ।

हिकास-देशी-पङ्क, दे० ना० ८ वर्ग ६६ गाथा ।

हिकिअ-देशी-अश्वरथे, दे० ना० ८ वर्ग ६८ गाथा ।

हिच्चा-हित्वा-अद्य० । उपशमे उपिस्वेत्यर्थे, आच्चा० । 'हि'
गनाधिप्यस्मात् पूर्वकाले क्त्वा । हिन्वा गत्वा—प्रतिपद्ये-
त्यर्थे, आच्चा० १ श्रु० ४ अ० ४ उ० । 'आहाक्' त्यागे, हाघानोः
क्त्वा । त्यक्त्वेत्यर्थे, आच्चा० १ श्रु० ६ अ० ४ उ० ।

हिज्-हस्-अद्य० । कलेय, दे० ना० ८ वर्ग ६७ गाथा ।

हिङ्-अधस्-अद्य० । "अधसां हेट्टं ॥ २ । १४१ ॥ इति हे-
ट्टादेशः । संयोगपूर्वस्यैकारस्य ह्रस्व इकारः । अधस्तादर्थे,
प्रा० । स्था० । आकुल, दे० ना० ८ वर्ग ६७ गाथा ।

हिङ्गइ-अधस्ताद्गति-स्त्री० । नरकभूपपाते, दश० १ सू० ।

हिङ्गहिड-देशी-आकुल, दे० ना० ८ वर्ग ६७ गाथा ।

हिङ्गिमउवरिमगेविजग-अधस्तादुपरितनप्रैवेयक-पुं० । प्रै-
वेयकंदवभेद, स्था० ६ डा० ३ उ० ।

हिङ्गिमगेविज-अधस्तनप्रैवेय-पुं० । प्रैवेयकंदवभेद, स्था० ६
डा० ३ उ० ।

हिङ्गिमज्जिमगेविजग-अधस्तनमध्यमप्रैवेयक-पुं० । प्रैवेय-
कंदवभेद, स्था० ६ डा० ३ उ० ।

हिङ्गिल्ल-अधस्तन-त्रि० । नीचं, अनु० ।

हिङ्गि-धा० । गतौ । अमणे, स्वादि आत्मनेपद् सकर्मक सेद् इदि-
त् । हिङ्ग । प्रा० ।

हिङ्गिवा-हिङ्गिवा-स्त्री० । भीमसेनस्य भार्यायां घटो-
त्कचस्य मातरि स्वनामख्यातायां राक्षस्याम्, प्रा० ४
पाद ।

हिङ्ग-देशी-घामने, दे० ना० ८ वर्ग ६७ गाथा ।

हित-हित-न० । पठ्याअथत्, (भ० २ श० १ उ०) उपकार-
के, उत्त० २ अ० ।

हितपक-हृदयक-न० । स्वार्थे कः । कृपादिन्वात् इः । "तदोस्तः",
॥ ॥ ३० ७ ॥ इति दस्य तः । "हृदये यस्य पः" ॥ ॥ ३१ ॥ इति
यस्य पः । हितपके । अन्तः करणे, प्रा० ४ पाद ।

हितमितभोजि-हितमितभोजिन्-पुं० । पठ्याल्पाहाराभ्यव-
हारिण, पञ्चा० १६ विव० ।

हित्थ-व्रस्त-पुं० । "व्रस्तस्य हित्थ-तट्टौ" ॥ ॥ २१ ॥ इति
व्रस्तस्थानं हित्थादेशः । उद्भिन्न, प्रा० । लज्जितं, दे० ना० ८ वर्ग
६७ गाथा । पाइ० ना० ।

हित्था-देशी-लज्जायाम्, दे० ना० ८ वर्ग ६७ गाथा ।

हिम-हिम-न० । तुषारे, "तुहिणं हिमं तुमारं" पाइ० ना०
१५७ गाथा । शीतं, सू० १ उ० ३ प्रक० । ओघ० । तुहिने, ध०
२ अधि० । स्था० । स्त्यानादकं, जी० १ प्रणि० । प्रज्ञा० ।
हिमं तु शिशिरसमये शीतपुद्गलसम्पर्काज्जलमेव काठनी-
भूर्तामति । आच्चा० १ श्रु० १ अ० ३ उ० ।

हिमग-हिमक-न० । हिम एव हिमकम् । तुहिने, स्था० ४
डा० । शिशिरादौ वानरिने हिमकणे, सूत्र० २ श्रु० ३ अ० ।
संस्थाने जलविन्दौ, कल्प० ३ अधि० ६ क्षण । म० ।
आच्चा० । कृ० ।

हिमयर-हिमकर-पुं० । अन्द्र, "मयत्सुणो हिमयरो" पाइ०
ना० ५ गाथा ।

हिमवंत-हिमवत्-पुं० । वर्षधरपर्वतविशेषे, स्था० ६ डा० ३
उ० । अन्त० । प्रश्न० । रा० । न० । इह जम्बूद्वीपे भरत-
स्य हेमवतस्य च क्षेत्रस्य सीमाकारी भूमिनिमग्नपञ्च-
विंशतियोजना योजनाशनोच्छ्वायप्रमाणे भरतक्षेत्राऽपे-
क्षया द्विगुणधिकम्भा हेमवतः चीनपट्टवर्षो नानावर्षवि-

शिष्टयुतिमणिनिकरपरिमण्डितपार्श्वः सर्वत्र तुल्यविस्तारो गगनमण्डलाङ्घ्रितरन्मयैकादशकूटोपशोभितः तपनीयमयतलविधिधमणिकनकमण्डिततटदशयोजनावगाह—पृथपश्चिमयो जनसहस्रायामदक्षिणात्तरयो जनपञ्चशतविस्तृतपद्महृदोपशोभितशिरोमध्यभागः कदपपादपध्वाण्णमणीयः पूर्वापरपर्यन्ताभ्यां लघणार्णवजलसंस्पर्शी हिमवतामा पर्वतः । न० ।

दो हिमवताई । स्था० २ टा० ३ उ० ।

(अत्र सूत्रप्रतिबन्धवद्भ्यता शुद्धहिमवन्महाहिमवच्छुद्धयोः तृतीयपद्यभागयोःकृष्ण ।) स्कान्दलाचार्यस्य स्वनामक्याते शिष्ये, न० ।

हिमवाय-हिमपात-पुं० । तुहिनपाते, आचा० १ भू० ६ अ० २ उ० । "गिरिपञ्चुअवयार,अंविअआ समपे ये च नामेण । तस्य वि पावा पुडवी, हिमयाप हाइ वरंहम ॥" नी०३ कल्प ।

हिमभीमल-हिमशीतल-पुं० । अत्यन्तशीतल, अत्यन्तशीतलवदनोत्पादकत्वात् तथाविधे नैरयिकाणामाहारे, स्था० ४ टा० ४ उ० । अन्द्रं सूर्यं च गृह्णतो राहोः कृष्णपुद्गलभेदे, चं० प्र० २० पाहु० । सू० प्र० ।

हिय-हित-न० । ऐहिके आमुष्मिके च पथ्ये, उत्त० १ अ० । आच० । दर्श० । ज्ञा० । प्रअ० । स्था० । दशा० । भ० । पथ्याअयत् (भ० ६ श० ३३ उ० । ति० ।) अदापकर, स्था० ३ टा० ४ उ० । सद्गतिप्रापके, अनर्थनिवारके च । सूत्र० १ भू० १२ अ० । परिणामसुखावहत्वात् सामायिके, आ० म० १ अ० । जी० । परिणामपथ्यं, कुशलानुबन्धिनि, आ० म० २ अ० । परमार्थतो मुक्त्यवाप्तिस्तत्कारणं वा हितं तच्च सम्यग्दर्शनचारित्र्याक्यमयगन्तव्यामिति । सूत्र० १ भू० १२ अ० । उत्त० । अशोपापायरहिते, ह्येष्वनस्थानप्रापके च । सूत्र० १ भू० १४ अ० । अभिप्रेतार्थसाधनात्, (आचा० १ भू० ८ अ० ८ उ० ।) जन्मान्तरेऽपि कल्याणवहे, रा० । अनर्थपरिहाररूपे (स० १४६ सूत्र ।) प्राणिगणानुपतापके, दर्श० ५ त-स्य० । अनर्थप्रतिघातार्थप्राप्तिरूपे (स० १४० सूत्र ।) अभ्युदयनिधेयसंयोगे, जं० । उत्त० । (अत्रन्यव्याख्या 'कविल' शब्दे तृतीयभागे ३८६ पृष्ठ गता ।) आत्यन्तिकतद्रक्षाप्रकर्ष-प्ररूपेणानुकूलवृत्तौ, स० १ सम० । उपकारके, विश० । कल्याण, पा० ।

हियउद्भावण-हृदयोद्भापन-न० । चित्ताकर्षणहेतौ, ज्ञा० १ भू० १४ अ० । शून्यचित्तकारके, विपा० १ भू० २ अ० ।

हियउप्याडिय-उत्पाटितहृदय-त्रि० । आकृष्टकालेज्यकमाने, औ० ।

हियकंसि-हितकाङ्क्षिन्-पुं० । हिताभिलाषिण, पा० १६ विव० । हितेच्छौ । ध० ३ अधि० ।

हियकर-हितकर-पुं० । निर्वाहाभ्युदयहेतौ, स्था० ६ टा० ३ उ० ।

हियकरी-हितकरी-स्त्री० । इह परत्र च तथ्यविधायिन्याम्, उत्त० ३ अ० ।

हियकाम हितकाम-त्रि० । सुखनिबन्धनं वस्तु इह हितम्

अपायाभावात् तत्र कामोऽस्येति हितकामः । भ० १४ श० । प्रति० । हिताभिलाषिण, पा० ६ विव० ।

हियण्णोसि-हितान्णेषिन्-हितमन्वेषयत इत्येवंशीलो हिता-न्वेषी । हितमन्वेषके, ध० ३ अधि० ।

हियरथ-हितार्थ-पुं० । हितमनर्थप्रतिघातार्थप्राप्तिरूपं तदेवा-र्थः प्रार्थ्यमानत्वात् । हितलक्षणेऽर्थे, स० १४० सूत्र । उत्त० ।

हियमासि-हितभाषिण-त्रि० । हिते-परिकामसुन्दरं तद्भाषते इत्येवंशीलो हितभाषी । हिनवकार, ध्य० १ उ० ।

हियमियअफरुसवाइ-हितमितापरुपवा(च)दिन्-पुं० । हिन-स्याभिमतस्यापरुपस्य च वकार, 'हितमितापरुपवागित' इति तवाक हिते वक्ति परिणामसुन्दरं मितवागितं स्तोत्रैरक्षरैः अपरुपवाक अपरुपमनिष्ठुरम् । दश० ६ अ० १ उ० ।

हियय-हितक-त्रि० । प्रकृत्यनुकूले, ज्ञा० १ भू० १७ अ० ।

हृदय-न० । आशये, पा६० ना० २७० गाथा । सम्यगभिप्रा-य, व्य० २ उ० । मनसि, ज्ञा० १ भू० १ अ० । आ० म० । शरी-रप्रदेश, ज्ञा० २६ ज्ञा० । सूत्र० ।

हिययउद्-हृदयोत्थ-न० । हृदयमांसपिण्डे, विपा० १ भू० ४ अ० ।

हिययंगम-हृदयंगम-पुं० । किञ्चरविशेषे, प्रज्ञा० १ पद ।

हिययगमणिज-हृदयगमनीय-त्रि० । अर्थप्राकट्यन्नातुरी-सच्चित्त्यासुबाध, जं० २ वक्ष० । औ० । हृदये ये गच्छन्ति कामलन्यान्सुबाधन्याच्च । ज्ञा० १ भू० १ अ० । भ० । हृदयेगमे, स० ३४ सम० ।

हिययगाहि(ण्)-हृदयगाहिन्-त्रि० । हृदये गृह्णाति हृदये स-म्यग् निविशते इत्येवंशीलः हृदयग्राही । अन्तरर्भानविष्ट, व्य० १ उ० ।

हियगगाहित-हृदयग्राहित्व-न० । श्रोतृमनोहरतायाम्, स० ३४ सम० । औ० । दुर्गमस्याप्यर्थस्य परहृदयप्रवेशकरणे, रा० ।

हियमद्-हृदयस्थ-त्रि० । चित्तस्थ, पा० १२ विव० ।

हिययणयणकंत-हृदयनयनकान्त-त्रि० । लोकाणां हृदयनय-नयार्थक्षमं, कल्प० १ अधि० ३ क्षण ।

हिययद-हृदयद-पुं० । बल्लभ, प्रति० ।

हिययदइया-हृदयदयिता-स्त्री० । वल्लभायाम्, प्रश्न० ४ आ-ध० द्वार ।

हिययपल्हावणिज-हृदयप्रह्लादनीय-त्रि० । हृदयगतकोप-शोकादिप्रतिर्थाविलयनकारिण, भ० ६ श० ३३ उ० । औ० । जं० ।

हिययसल-हृदयशूल-पुं० । न० । हृदयपीडायाम्, जी० ३ प्रति० ४ अधि० ।

हिययासंदजण-हृदयानन्दजनन-न० । प्रबःसमृद्धिकारके, भ० ६ श० ३३ उ० ।

हियसुहृण्णस्मेसकामय-हितसुखनिश्शेषकामक-पुं० । हितं सुखम्—अयुःस्नानुबन्धामत्यर्थः, निश्शेषाणां सर्वेषां कामयंत याच्छति यः स तथात । सर्वेषां सुखपार्थके, प्रति० ।

हियाऽकारय-हिताकारक-पुं० । जनाहितस्याऽकर्त्तरि, हा० १ ध्रु० २ अ० ।

हियास्तुप्येहि-हितानुप्रेक्षित्-त्रि० । हितं पथ्यमनुप्रेक्षते चर्वा-
लोच्यपत्नीत्येवंशिलां हितानुप्रेक्षी । हितपर्यालोचके, उक्त०
१३ अ० ।

हियारंभ-हितारम्भ-पुं० । पारलौकिकप्रशस्तानुष्ठानप्रवृत्तौ,
हा० २२ हा० ।

हियाहार-हिताहार-पुं० । हितं विधा-द्रव्यतो, भावतश्च ।
द्रव्यतोऽधिकरूपानि द्रव्याणि, भावत पक्षीयं तदाहारयन्ति
व ते हिताहाराः । हितभाजिषु, पि० ।

हिरणा-देशी-लज्जायाम्, दे० ना० ८ वर्ग ६७ गाथा ।

हिरण्य-हिरण्य-न० । अघटिते, (जी० ३ प्रति० ४ अधि० आ०
म० ।) सुवर्णे, पञ्चा० १ विव० । उक्त० । रूप्ये, हा० १ ध्रु० १
अ० । उक्त० । नि० चू० । द्रव्यजाते, सूत्र० १ ध्रु० ३ अ० २
उ० । आष० । अघटितस्वर्णात्मकं द्रव्यं, दशा० ६ अ० ।

हिरण्यगर्भ-हिरण्यगर्भ-पुं० । हिरण्यं स्वर्णमया कथं गर्भे
उत्पत्तिस्थानमस्य । चतुर्मुखं ब्रह्मणि, हिरण्यगर्भादी-
नामनादिविष्वक्त्रितभगवयोगोऽभ्युपगम्यन्ते । उक्तं च-“ ब्रा-
ह्मणप्रतिष्ठां यस्य, वैराग्यं च जगत्पतेः । पश्यत्यै चैव धर्म-
श्च, सह सिद्धं चतुष्टयम् ॥१॥ ” आ० म० १ अ० ।

हिरण्यजुति-हिरण्यजुक्ति-स्त्री० । रूप्यस्य यथाग्निस्थानि
याजने, हा० १ ध्रु० १ अ० । ज० ।

हिरण्यपाग-हिरण्यपाक-पुं० । रजतसिद्धौ, हा० १ ध्रु० १
अ० । ज० । स० । आचा० ।

हिरण्यपेडा-हिरण्यपेटा-स्त्री० । हिरण्यमञ्जूषायाम्, भ० १३
श० ६ उ० ।

हिरण्यवास-हिरण्यवर्ष-पुं० । रूप्यस्य अघटितसुवर्षस्य वा
वर्षणं, कल्प० २ अधि० ८ क्षण । जी० । भ० ।

हिरण्यसुवर्णपमाणाइकम-हिरण्यसुवर्णाप्रमाणातिक्रम-पुं० ।
हिरण्यसुवर्णयोः प्रत्याख्यानकालगृहीतप्रमाणोत्तमं, उपा० ।
' हिरण्यसुवर्णपमाणाइकमे ' त्ति प्राश्वत् । अथवा-ना-
जादः सकाशात्तन्धं हिरण्यघभिप्रहोऽवधि यावदन्यस्मै प्र-
बद्धतः पुनरवधः पूर्णो गृहीष्यामीत्यध्यवसायवतोऽयमति-
चारः । उपा० १ अ० ।

हिरण्यसुवर्णविधि-हिरण्यसुवर्षविधि-पुं० । रजतस्य सुवर्ण-
स्य च प्रकारं, उपा० । हिरण्यं-रजतं सुवर्णं प्रतीतत्
विधिः-प्रकारः । उपा० १ अ० ।

हिरण्यऽऽगर-हिरण्यऽऽकर-पुं० । हिरण्योत्पत्तिभूमौ, हा० १
ध्रु० १६ अ० । जी० ।

हिरण्यकडी-हिरण्योत्कटी-स्त्री० । सुगृहीतनामधेयायाः आ-
र्षायाः पूर्वभवजिवस्य धर्माचार्योपलब्धिस्थानभूतायां राज-
काव्याम्, महा० २ चू० ।

हिरमिक-हिरमिक-पुं० । प्राणिनां पूज्ये आण्डवरापरत्नामकै
वक्त्रे, द्य० ७ उ० ।

हिरिञ्ज-हीक-पुं० । ई-धी-ही-कृत्स्न-क्रिया-विष्टवामिञ्
॥ ८ । २ । १०४ ॥ इति संयुक्तस्यान्त्यव्यञ्जनात्पूर्वं इकारः ।
लज्जाचूक, प्रा० । उक्त० ।

हिरिञ्-देशी-पत्वले, दे० ना० ८ वर्ग ६६ गाथा ।

हिरिकूट-हीकूट-पुं० । न० । महापञ्चाख्यनद्वहदनिवासि-हीना-
मकद्रवतासत्कं महाहिमवतः कूटे, स्था० ८ टा० ३ उ० ।

हिरिमंथा-देशी-चणकं, दे० ना० ८ वर्ग ७० गाथा ।

हिरिमाणसत्त-हीमनःसत्त्व-पुं० । ऋष्या हर्मिष्यति मामुञ्-
कुलजानं जना इति लज्जया मनस्येव न काये रोमहर्षकम्पा-
दिभयलिकोपदर्शनात् सत्त्वं यस्य सः ऋमनःसत्त्वः । स्था०
४ टा० ३ उ० । ऋष्याऽपि मनस्येव सत्त्वं न वेहे शीतादिषु क-
म्पादिविकारभावात् यस्य स ऋमनःसत्त्वः । तथाविधस-
त्त्वशालिनि पुरुषं, स्था० ५ टा० ३ उ० ।

हिरिली-हिरिली-स्त्री० । कन्दविशेषं, उक्त० ३५ अ० । भ० ।

हिरिवत्तिय-हीप्रत्यय-न० । ऋ-लज्जा संयमो वा प्रत्ययो
निमित्तं यस्य धारणस्य तत्तथा । लज्जार्ये, ' हिरिवत्तियं
वत्थं धारेज्जा ' स्था० ३ टा० ३ उ० ।

हिरिवेर-हीवैर-पुं० । न० । बालकं, गन्धद्रव्यविशेषे च ।
हा० १ ध्रु० १७ अ० । उक्त० । पाइ० ना० २१५ गाथा ।

हिरिसत्त-हीसत्त्व-पुं० । हिया-लज्जया सत्त्वं परीषहेषु का-
ष्ठाः संप्रामादावितरस्य वाऽवष्टम्भोऽविष्वलनं यस्य स ऋ-
सत्त्वः । स्था० ५ टा० ३ उ० । ऋष्या-लज्जया सत्त्वं परीष-
हादिसहने रणाङ्गणे वाऽवष्टम्भो यस्य स ऋसत्त्वः । लज्जा-
विधसत्त्वं पुरुषजातं, स्था० ४ टा० ३ उ० ।

हिरि-ही-स्त्री० । " ई-धी-ही-कृत्स्न-क्रिया-विष्टवामिञ् "
॥ ८ । २ । १०४ ॥ इति संयुक्तस्यान्त्यव्यञ्जनात्पूर्वं इकारः ।
ऋ । हिरि । प्रा० । लज्जायाम्, आचा० १ ध्रु० ८ अ० ७
उ० । स्था० । सूत्र० । हा० । ध० । विशेष० । सूत्र० । रा० । हे-
वताविशेषं, अनु० । जम्बूद्वीपे मन्दरस्य दक्षिणे महापञ्चा-
ऋदवास्तव्यायां स्वनामख्यातायां देव्याम्, स्था० ३ टा० ४
उ० । उत्तररुच्यकपर्वतवास्तव्यायां विकुमारीमहत्तरिकायाम्,
आ० म० १ अ० । ज० । आ० क० । द्वी० । आ० चू० । सुपु-
रुषस्य किंपुरुषेन्द्रस्याप्रमहिष्याम्, स्था० ४ टा० १ अ० ।
म० । शक्रादिलोकसाममहाराजस्याप्रमहिष्याम्, हा० ९
ध्रु० ४ वर्ग १ अ० ।

हिरिवंम-देशी । लण्डे, दे० ना० ८ वर्ग ६३ गाथा ।

हिरिमण-हीमनस्-पुं० । ईर्लज्जा संयमो मूलोत्तरगुणभेद-
भिन्नस्तत्र मनो यस्यासौ हीमनाः, यदि वा-अनाचलं
कुर्वन्नाचार्यादिभ्यो लज्जते स एवमुच्यते । पापभीरुतया ल-
ज्जालौ, सूत्र० १ ध्रु० १३ अ० ।

हिल्ला-देशी-वालुकायाम्, दे० ना० ८ वर्ग ६६ गाथा ।

हिल्लिया-हिल्लिका-स्त्री० । त्रीन्द्रियजीवविशेषे, प्रभा० १ पद ।

हिल्सूरी-देशी-लहर्याम्, दे० ना० ८ वर्ग ६७ गाथा ।

हिल्लीडग-देशी-क्षेत्रे मृगनिषेधकरवे, दे०ना० ८ वर्ग ६६ गाथा ।

हिमीय-हृषीक-न० । इन्द्रियं, न० । 'हृषीकं करणं स्मृतमिति वचनात् । आ० म० १ अ० । द्वा० ।

हिसोहिसा-देशी-स्पर्धने, दे० ना० ८ वर्ग ६६ गाथा ।

ही-हि-अव्य । कन्दर्पातिशयघातने, सूत्र० १ ध्रु० २ अ० २ उ० । अनु० । निश्चये, अष्ट० १५ अष्ट० ।

ही-ही० । लज्जायाम्, सूत्र० १ ध्रु० २ अ० २ उ० ।

हीण-हीन-त्रि० । असमये, द्वा० १ ध्रु० ८ अ० । असंपूर्णे, उपा० २ अ० । न्यून, द्वा० १ ध्रु० १ अ० ।

हीणस्वर-हीनास्वर-न० । अक्षरान्यून, ध० ३ अधि० । आ-ब० । वृ० । तत्र हीनं द्विधा-द्रव्यहीनं, भावहीनं च ।

द्रव्यहीन उदाहरणमाह-

तिच कडु भेसयाहं, माणं पीलेअऊण ते देह ।

पउणइ ण तेहि आहिते-हि मरइ बालो तहाहारो ॥२६१॥

" एगाए अविरइयाए पुत्ता गिलाणो, तीए विज्जेण पुच्छि-ओ, तण्ण ओमहाणि विज्जाणि । सा चिंतेइ-इमाणि कडुय सि ताणिमाणि पीडिज्जेते ऊणाइ एअदाणि अवणीयानि सो तेहि न पगुणीकओ मओ । तओ एगा उण आहिगं देइ तीसे वि मओ" । अक्षरगमनिका-तत्र कडुकौषधानि मा अमुं बालं पीडयेयुरिति न तानि परिपूर्णानि ददाति किञ्चिद्धानि । नच तैरज्जैर्बालः प्रगुणानि, किन्तु छिद्यते स तथा आहारं ऊने मियते, एष दृष्टान्तः । अयमर्थोपनयः-यथा तौ बालावेकमधिकं दुःखं प्राप्तावेवं यो भावहीनस्त्वमुच्चरति पठति वा; अक्षरहीनामत्यर्थः, तस्य प्रायश्चित्तं मासलघु, आक्षां तीर्थ-कराणामतिचरतश्चतुर्गुरु, अनवस्थायां चतुर्गुरु, मिथ्यान्व चतुर्लघु । विराधना द्विविधा-आत्मविराधना, संयमवि-राधना च । तत्रात्मविराधना-प्रसज्य देवता छलयन् अन्यो वा साधुर्भूयात् किञ्चिद्भ्रांसि सूत्रं कलहप्रसङ्ग अस्थिभङ्ग-भरणादिदापप्रसङ्गः श्रुतं हीनं कुर्वता संयमो विराधि-त एव ।

कथामत्याह-

अक्खरपयाइण्हि, हीणइरंगं च तेसु यं चैव ।

दोसु वि अत्थविवत्ती, चरणे अत्थे य न य मुक्खो ॥२६२॥

हीनमक्षरपदादिभिरूनैरेवाक्षरपदादिभिरतिरिक्तं साधिकं उच्यते । हीनाक्षरे अधिकक्षरं अत्यर्थः । अर्थस्यापत्तिः अ-र्थस्य विसंवाद्; अनर्थार्थस्य विसंवाद् चरणस्य विसंवा, वः, चरणविसंवादाश्च मोक्षः-मोक्षाभावः मोक्षाभावे सर्वा वीक्षा निरर्थिका, एष भावहीनं शेषः ।

तस्मिन्नेव भावहीने दृष्टान्तमाह-

विज्जाहरो रायगिंह, उप्पयपडणं च हीणदांसणं ।

मुण्णया मरणागमणं, दसाणुसारिस्स दाणं च ॥२६३॥

" रायगिंहं सामी समोसद्धो, तत्थ एगो विज्जाहरो वंदिउं एडिनिउत्तो विज्जे आयाहइ, तस्स तीए विज्जाए काइचि अ-क्खराणि विस्सरियाणि सो उप्पयणं पडणं च करइ । अमओ तं दइठ्ठण तस्स सगासे गओ । पुच्छइ-तेण सिद्धे अभएण जइ ममं पि देसि तो वाचारेमि इयरेण पडिक्खं । तओ अमओ भणइ-तो खायं भण एगे पयं, तेण भणियं तोहं अभएण पयाणुंसारिणा तिरिण अक्खराणि स-मणियाणि, विज्जाहरो उप्पइत्ता गओ । अभयस्स विज्जे वाउं ।" अक्षरगमनिका-राजगृहे विद्याधरः, कतिपयवि-द्याधरगलनात् हीनदौर्बलेण उपेतनं पतनं च करोति, त-तो विद्यापदानामभयस्य भवणात् नत्प्रवणतो अभयस्य प-दानुसारिप्रज्ञाया विस्मृतपदानां स्मारणान्नन्तरं पदानु-सारिणोऽभयस्य विद्यादानं कृत्वा विद्याधरस्य स्वस्थानं गमनम् । वृ० १ उ० १ प्रक० । (तादृशं विद्याधरं दृष्ट्वा भ्रष्टिकां भगवन्तमप्राक्षीत् कथमयमुत्पातनिपातं करोति ? भगवतो-रुम्-अस्यैकं विद्याधरं विस्मृतमिति अनुयोगद्वारचूर्णयो-र्भयं संघाचारोऽधिकम् ।)

हीणणाय-हीनज्ञात-न० । तुच्छोदाहरणं, पं० व० २ द्वार । पञ्चा० ।

हीणणोत्त-हीननेत्र-पुं० । अपगतचक्षुषि, सूत्र० १ ध्रु० १२ अ० ।

हीणपुण्णचाउहम-हीनपुण्यचातुर्दश-पुं० । हीन-असम्पू-र्णं चतुर्दशी तिथिर्जन्मकर्मल यस्य स हीनपुण्यचातुर्दशकः । उपा० २ अ० । हीनायां चतुर्दश्यां जाते, म० ।

हीणपुण्णचाउहसे जं णं । (सू० १४४ ×)

'हीणपुण्यचाउहसे' ति हीनायां पुण्यचतुर्दश्यां जातो ही-नपुण्यचातुर्दशः । किल चतुर्दशी तिथिः पुण्या जन्माभित्य भवति, सा च पूर्णाऽत्यन्तभाग्यवतां जन्मनि भवति अत आक्रोशतोक्तं 'हीणपुण्यचाउहसे' ति । म० ३ श० २ उ० ।

हीणसत्ता-हीनमस्वता-स्त्री० । सत्त्वाभावे, स्या० ४ ठा० ४ उ० ।

हीणस्वर-हीनस्वर-त्रि० । लघुच्चनी, तं० । अल्पस्वरं, म० १ श० ७ उ० । स्या० ।

हीनायार-हीनाचार-पुं० । पार्थस्थावसन्नकुशीलसंसक्ता-हाच्छन्दनित्यवासिषु, दर्श० ४ तस्य ।

हीमंत-हीमत्-त्रि० । हीरसंयमं प्रति लज्जा नद्धान् । असं-यमजुगुप्सवावति, सूत्र० १ ध्रु० २ अ० २ उ० ।

हीमाणह-अव्य० । विस्मयनिर्वेदयोः, " हीमाणहे-विस्मय-निर्वेद " ॥८५२॥ शौरसेन्यां हीमाणह इत्ययं निपातो विस्मये निर्वेदं च प्रयोक्तव्यः । प्रा० । विस्मय-यथा उवा-चरात्रे राजस- "हीमाणहे जीवन्त-वद्या मे जगणी ।" नि-र्वेदे यथा विक्रान्तभीमं राजसः- "हीमाणहे पलिस्संता इगे एदेण नियविधिणा दुब्बवशिंदण ।" प्रा० ४ पा० ।

हीयमाणय-हीयमानक-न० । हीयते तथाविधसामग्र्यभाव-तां हानिमुपगच्छति हीयमानम्, कर्मकर्तृविषयायामान्य-

प्रत्ययः । हीयमानमेव हीयमानकम् ' कुत्सितारुपाज्ञाने ' ॥ ७ । ३ । ३३ ॥ (सिद्धैः) इति कः प्रत्ययः । पूर्वार्धम्यातोऽ-
घोऽघो हासमुपगच्छत्यवधिज्ञानं, 'हीयमाणं पुत्रवावस्थायां
'अहोहो हस्समाणं' इति । नं० ।

सं किं तं हीयमाण्यं ओहिनाणं ? हीयमाण्यं ओ-
हिनाणं अप्पमत्थेहिं अज्जवमाण्युण्हिं वट्टमाण्यस्स
वट्टमाण्यचरित्तस्स- संकिलिस्समाण्यस्स संकिलिस्समाण्य-
चरित्तस्स सव्वओ ममंता ओही परिहायइ । सं तं हीयमा-
ण्यं ओहिनाणं । (सू० १३)

'सं किं तं' मित्यादि, अथ किं तद्धीयमानकमवधिज्ञानम् ? ,
सूरिगह-हीयमाण्यकमवधिज्ञाने कथं चिद्वानं सत् अप्र-
शस्तेष्वध्वयसायस्थानेषु वर्तमानस्याधिरतसम्यग्दृष्ट्य-
र्णमानचारित्रस्य-देशविरतादः संक्रियमानस्य उत्तरो-
त्तरं संक्रियमानसाद्यतः, इदं च विशेषणमविरतसम्यग्दृष्टर-
चसेयं तथा संक्रियमानचारित्रस्य देशविरतादः सर्वतः-
समन्तादवधिः पारिहीयते पूर्वार्धम्यातो हासमुपगच्छति
तदेतत् हीयमानकमवधिज्ञानम् । नं० । कर्म० । स्था० ।

हीर-हीर-न० । लघुकुत्सिते तुण्य, जी० ३ प्रति० ४ अधि० ।
वृक्षमध्यसारे, नि० सू० १५ उ० । वज्रमणौ, प्रहा० १ पद ।
सूचीमुखाभे दावादिवस्तुनि, भस्मनि च । दे० ना० ८ वगं
७० गाथा ।

हीरग-हीरक-पुं० । सकोणकर्मिकाधिशेष, दशा० ७ अ० ।
' वज्र , मणिविशेष, अनु० ।

हीरपसिण-हीरप्रश्न-पुं० । विमलगणिसभृतिरुतप्रश्नोत्तर-
ग्रन्थे, ही० । "स्वस्ति धियो निदानं, जन्तूनां धर्मकारिणां
सम्यक् । धीवर्धमानतीर्थो-धिराजमभिमतस्य सङ्ग्रहा ॥ १ ॥
गीनार्थेसार्थानिमित्त-पृच्छानामुत्तराणि लिख्यन्ते । धीहीर-
विजयसूरि-प्रसार्दिनां प्रबाधाय ॥ २ ॥" ही० १ प्रका० ।

हीरमाण-हीयमाण-त्रि० । नीयमानं, आचा० २ भु० १
सू० ४ अ० ४ उ० ।

हीरविजय-हीरविजय-पुं० । अकव्यशाहप्रतिबोधके तपाग-
च्छीयसूरी, द्वा० । " प्रतापार्के येषां स्फुरति विहिताऽ-
कव्यरमनः, सरोजप्रोक्षासे भवति कुमतध्यस्तविलयः । वि-
रेजुः सूरिन्द्रास्त इह जयिना हीरविजया, दयावल्लीवृक्षौ ज-
लदजलधारायितगिरः ॥ १ ॥" द्वा० ३२ द्वा० प्रति० । " यना-
ऽकव्यरभूधरेऽपि हि दयावलिः समारोपिता, विश्वव्यासिम-
तीवभृति फलिता धर्मोर्जितैः कर्मभिः । हीरः क्षीरसमुद्रसा-
न्द्रलहरीप्रस्पष्टिकीर्तिव्रजः, स श्रीमान् जिनशासनोच्चति-
करस्तपद्वननाऽजनि ॥ २ ॥" प्रति० । द्वा० । " प्रख्यावान-
जनिष्ट हीरविजयः सूरिः सतामग्रणीः" । घ० ३ अधि० । "आ-
संस्तदीयगह, प्रभवर्धाविजयदानसूरीन्द्राः । सर्वत्र विजय-
वन्तो, नयवन्तः समयवन्तश्च ॥ १ ॥ तेषां पट्टे सप्रति, विज-
यन्ते सर्वसुरिपारीन्द्राः । सुविहितसाधुप्रभवः, श्रीमन्तो हीर-
विजयाद्वाः ॥ २ ॥" ग० ३ अधि० । (अवत्याविस्तारः ' कपसु-
बोहया' शब्दे तृतीयभागे २३८ पृष्ठे गतः ।) कश्चन वदन्ति

श्रीमहावीरशिष्यधीसुधर्मस्वामिनः आरभ्य परम्परया क-
लिकालयुगप्रधानस्मानधीहरिविजयसूरयः त्रिषष्टिमपट्टे
कश्चन वदन्ति एकषष्टिमपट्टे उपाध्यायधीधर्मसागरगणि-
कृतपट्टावल्यां त्वष्टपञ्चाशत्तमपट्टे सन्तीति त्रयाणां मध्ये किं
प्रमाणमिति प्रश्नः । अप्रोत्तरम्-श्रीमहावीरशिष्यसुधर्मस्वा-
मिन आरभ्य परम्परया श्रीहीरविजयसूरयोऽष्टपञ्चाशत्तम-
पट्टे सन्तीति ज्ञयम् ॥ ७६२ ॥ संन० ४ उल्ला० ।

हीलण्य-हीलन-न० । जात्याद्युद्घट्टनतोऽवमाने, स्था० ३ डा०
१ उ० । सूत्र० । गुरुकुलाद्युदाटनतः (ज्ञा० १ भु० ३ अ० ।) जा-
त्याद्युद्घाटनतो वा । ज्ञा० १ भु० ८ अ० । अनभ्युत्थानादिके,
अन्त० । अस्यया कुशाभिधानं, दश० ६ अ० ३ उ० ।

हीलण्य-हीलना-स्त्री० । जन्मकर्मममोदाटनं, औ० आच० ।

हीलण्यज-हीलनीय-त्रि० । अवहातुमुचिते, उत्त० १२ अ० ।

हीला-हीला-स्त्री० । निन्दायाम्, सूत्र० १ भु० २ अ० २ उ० ।
अवमानं, उत्त० १२ अ० ।

हीलिजमाण-हीन्यमान-त्रि० । निन्दमाने, आ० म० १ अ० ।

हीलिय-हीलित-न० । कर्त्तिते, आचा० २ भु० ४ सू० । नि-
न्दित, वन्दनदापं, न० । सू० ।

एकविंशतितमं दोषमाह-

गणिवायग जिद्वजति, हीलियं किन्तु मे घदम्मि ।

गणिन ! वाचक ! ज्येष्ठार्य ! किन्तु यो वन्दते तत्पादौ सो-
त्प्रासं हीलयित्वा यत्र वन्दते तद् हीलितं वन्दनकम् । सू० ३
उ० । आच० । आ० सू० । घ० ।

हीलियवयण-हीलितवचन-न० । सास्यमवगणयता वाचक-
ज्येष्ठार्येत्यादिजल्पने, प्रब० २२५ द्वार । स्था० ।

अथ हीलितवचनं व्याख्याति-

गणिवायए बहुस्सुय, मेहावीयरियधम्मकहिवादी ।

अप्पकमाण् थूलं, तणुए दीहे य मड्डे य ॥ ३१ ॥

इह गणिवाचकादपदैः सूचया असूचया वा परं हीलयति,
सूचया यथा वयं नगरवृषभाः अतः को नाम गणिवृषभैः स-
हास्माकं विरोधः, असूचया यथा कस्तवं गणी नामासि किं
वा स्वया गणिना निषद्यते । यद्वा-गणी भवन्नपि त्वं न किञ्चि-
त् जानासि केन वा त्वं गणी कृत इति, एवं वाचका-
दिष्वपि पदेषु भावनीयम् । नवरं वाचकः पूर्वगतभ्रुतधारी ब-
हुभ्रुतः-अधीतविस्त्रिभ्रुतः, मेधाधी-ग्रहणधारणामर्यादा
भेदात् त्रिधा । आचार्यो गच्छाधिपतिः भ्रमकथावादी च
प्रतीतः 'अप्पकसाए'ति बहुकथायाः वयं को नामाल्पकथायैः
सह विरोधः 'थूलं तणुए' ति स्थूलशरीरा वयं कस्तनुद्वैः
सह विरोधः 'दीहे मड्डे य' ति दीघदेहा वयं सर्वेषोपरि
शिरोद्वष्टने प्राप्नुमः, को मड्डेद्वैः समं विरोधः, एषा सूचया
असूचया तु बहुकथायत्यं स्थूलशरीरस्त्वमित्यादिकं परि-
स्फुटमेव जल्पति । एवं सूचया वा वरपरं हीलयति तदेतत्
हीलितवचनम् । सू० ६ उ० ।

हीयमाण्य-हेषित-न० । 'हेनाप्फुरणाद्यः' ॥ ८ । ४ । २५८ ॥ इति

हेमिन्स्थाने हीन्वमन्ति निवात्यते । हींसमर्थं । अश्वशब्दं, अ० १ दे० ना० ।

हीही-देशी-अव्य० । हर्षे, प्रा० ॥ "हीही विदुपकस्य" ॥ ८॥ ४२ ॥ २५ ॥
शौरसेन्यां हीही इति निपातो विदुपकस्य हर्षघोत्ये प्रयोक्तव्यः "हीही भो सम्पन्ना मणोरधा पिययस्मस्स, " प्रा० ।

हु-हु-अव्य० । निश्चये, उत्त० १ अ० । इय० । आ० म० ।
वस्मादर्धे, आचा० १ भु० ६ अ० १ उ० । सूत्र० । नि० चू० । शब्दार्थे, विशेषणे च । सूत्र० १ भु० १२ अ० । आचा० । आ० म० । हेतौ, अवधारणे च । आचा० १ भु० ६ अ० १ उ० । सूत्र० । नि० चू० । धा० । सम्म० । पञ्चा० । वाक्यालङ्कारे, आ० म० १ अ० । सूत्र० । न० । प्रश्न० । पञ्चा० । प्राकृत्ये, प्रव० १ द्वार । स्फुटार्थे, आनु० । पादपुरणार्थे, जीवा० २८ अधि० । पं० चू० । एवकारार्थे, उत्त० १ अ० । दर्श० । आ० म० । पं० सं० । तर्कितार्थसमर्थने, आत्र० २ अ० । " हु खु निश्चय-वितर्क-संभावन-विस्मये " ॥ ८ । २ । १६८ ॥ हु खु इत्येतौ निश्चयादिषु प्रयोक्तव्यौ । निश्चय-ते पि हु अच्छिन्नमिगी परहस्सं । वितर्क ऊहः संशया वा । ऊह-न हु ऊवरं संगहिया ' बहुलाधिकारादनुस्वारात्परो हुर्न प्रयोक्तव्यः । प्रा० २ पाद ।

हुअवह-हुतवह-पुं० । अग्नौ, "धूमदग्धो हुअवहो" पाद० ना० ६ गाथा ।

हुआस-हुताश-पुं० । वक्रौ, आच० ४ अ० ।

हुआसण-हुताशन-पुं० । राजगृहे नगरे स्वनामस्थाने आ-क्षण्ये, "नगरं पाटलीपुत्रे, आवकोऽभूत् हुताशनः । तद्द्वार्या-ज्वलनशिखा, दहनज्वलनी सुतौ " आ० क० ४ अ० । अशौ, पाद० ना० ६ गाथा ।

हुं-हुं-अव्य० । दानादिषु, प्रा० । " हुं दानपृच्छानिवारणे " ॥ ८ । २ । १६७ ॥ हुं इति दानादिषु प्रयुज्यते । दाने-हुं गेहह अप्पणश्चिअ । पृच्छायां-हुं साहुसु सम्भावं । निवारणे-हुं निहज्ज । समोसर । प्रा० २ पाद ।

हुंकर-देशी-अञ्जलौ, दे० ना० ८ वर्ग ७१ गाथा ।

हुंकार-हुंकार-पुं० । वन्दने, हुंकारं दद्यात्-वन्दनं कुर्यादित्यर्थः । विशेष० । आ० म० । प्रा० । न० ।

हुंकुरुव-देशी-अञ्जलौ; दे० ना० ८ वर्ग ७१ गाथा ।

हुंड-हुण्ड-न० । अव्यवस्थिताकाशयवे, विपा० १ भु० १ अ० । सर्वत्रासंस्थितं, यस्य हि प्रायणैकाऽप्यवयवः शरीरलक्षणो-क्तप्रमाणं न संवर्तते सर्वत्रासंस्थितं हुण्डमिति । स्था० ६ टा० ३ उ० । प्रश्न० । कर्म० । हुण्डं प्रायः सर्वावयवेषु आर्षिद्वज्जगद्विस्ववादापेतमिति । अ० १४ श० ७ उ० । तं० । अनु० । प्रश्न० । जी० । विशेष० । सर्वावयवप्रमाणविकले संस्थानविशेषे, विपा० १ भु० १ अ० । कर्म० ।

हुंडगाम-हुण्डनामन्-न० । संस्थाननामकर्मभेदे, यदुदया-जन्तुशरीरं हुण्डसंस्थानं भवति । कर्म० १ कर्म० ।

हुंडी-हुण्डी-स्त्री० । घाटकायाम्, "हुंडी घडा" पाद० ना० २६२ गाथा ।

हुंतए-भवितुम्-अव्य० । सत्तां लब्धुमिच्छते, वृ० ६ उ० ।

हुंतावायपगासख-भाव्यपायप्रकासन-न० । अशुद्धव्यवहार-कृतां भाविनाऽपायस्य प्रकटनं, ' मा कृषः कषामि कीर्त्त-दीनि, इह परमं चानर्घकराणी' त्वाभितं शिक्तपति, अ० २ अधि० । ध० २० ।

हुंचउहु-हुन्वतुष्ट-पुं० । कुरिहकाधमणे, अ० ११ श० ६ उ० । नि० । श्री० ।

हुड-देशी-मेषे, दे० ना० ८ वर्ग ७० गाथा ।

हुडुअ-देशी-प्रवाहे, दे० ना० ८ वर्ग ७० गाथा ।

हुडुका-हुडुका-स्त्री० । काहलानामके नृयविशेषे, जी० ३ प्रति० ४ अधि० । आ० म० । श्री० । रा० ।

हुडुम-देशी-पनाकायाम्, दे० ना० ८ वर्ग ७० गाथा । पाद० ना० ।

हुडा-हुडा-स्त्री० । हुडां पारापतनालिकेरादिसम्बन्धिनीं चि-धत्ते । ज्ञापयितमे आवकस्य अशयतनायोष, प्रव० ३८ द्वार ।

हुया-हु-धा० । दानाकाशयोः, " चि-जि-भु-हु-स्तु-त्-पू-धूगां ता इस्वञ्च " ॥ ८ । ४ । २४१ ॥ इति अन्ते एकारागमः । हुण्ड । जुहानि । प्रा० । नि० चू० । " न वा कर्मभ्रंश-वः क्यस्य च लुक " ॥ ८ । ४ । २४२ ॥ इति अन्ते त्रिक्रो-वकारागमो वा क्यस्य च लुक । हुण्ड । हुण्ड । हुयत् । प्रा० ४ पाद ।

हुत्-हुत्-त्रि० । ' सेवादौ वा ' ॥ ८ । २ । ६६ ॥ इति अन्य-स्य द्विस्य वा । हुत् । हुत् । अग्निक्षिप्ते घृतादिके, प्रा० । स्था० । सूत्र० । अभिमुखे, दे० ना० ८ वर्ग ६० गाथा । (अस्य व्याख्या ' हुन्नील ' शब्दे तृतीयभागे ६१० पृष्ठ । ' उदग ' शब्दे द्वितीयभागे ७६६ पृष्ठ च प्रपञ्चा ।)

हुन्त-भवत्-त्रि० । " अधिति हुः " ॥ ८ । ४ । ६१ ॥ इति भुवो हु इत्यादेशः । विद्यमानार्थे, प्रा० ४ पाद ।

हुयवह-हुतवह-पुं० । वैश्वानरे, जी० ३ प्रति० ४ अधि० । प्रश्न० । अशौ, आ० १ भु० १ अ० । तं० । श्री० । आ० म० । का० । आच० । ' हुयवहणिसंतधायतत्ततयणिल्लर-तलनालुजीहा ' हुतवहेन-अग्निना निर्धामते सत् यत् धीते शोचिनमलं तसे तपनीयं सुवर्णविशेषस्तद्वत् रक्तं तले इस्त-तले तालु ककुरं जिहा च-रसना येषां ते हुतवहनिर्धा-तधीतततपनीयरक्ततलतालुजिहाः । जी० ३ प्रति० ४ अधि० । तं० ।

हुयहुयासण-हुतहुताशन-पुं० । वीतवक्रौ, सूत्र० २ भु० २ अ० ।

हुयासण-हुताशन-पुं० । वैश्वानरे, आ० १ भु० ४ अ० । अग्नौ, कल्प० १ अधि० ६ क्षण । देवमायाकृते वक्रौ, उत्त० १६ अ० । माहेश्वर्यां नगर्यां स्वनामस्थाने व्यन्तरगृहे, पञ्चा० ६ विव० । आ० म० । आ० चू० ।

हुरत्था-देशी-बाह्वी निगन्त्यर्थे, आचा० २ भु० १ चू० १ अ० ३ उ० । उपाभयद् बह्विर्बहिर्वां वगडावाम्, वृ० २ उ० ।

हुरुभ-हुरुभ-पुं० । वाद्यविशेष, उपा० २ अ० । ' हुरुभ-
बुडसंठासंठिप ' हुरुभो वाद्यविशेषस्तस्य पुटं पुष्करं
तत्संस्थानेन संस्थितः । उपा० २ अ० ।

हुरुडी-देशी-विपादिकायाम्, दे० ना० ८ वर्ग ७१ गाथा ।

हुल-क्षिप्-धा० । प्रेरणे, " क्षिपेर्गलत्थाहुक्ख-सोङ्ग-पेत्त-णो-
त्त-सुह-हुल-परी-घत्ताः ॥ ८ । ४ । १४३ ॥ इति क्षिप्स्थाने
हुलेत्यादेशः । हुलइ । क्षिपति । प्रा० ४ पाद ।

मृज्-धा० । शुद्धौ, " मृजेरुगपुन-लुक्ख-पुक्ख-पुंस-फुस-
पुस-सुह-हुल-रोसाणाः " ॥ ८ । ४ । १०५ ॥ इति मृज्धातो-
हुलेत्यादेशः । हुलइ । मर्ति । प्रा० ४ पाद ।

हुलिय-देशी-शीघ्र, प्रश्न०, आध० द्वार । प्रा० औ० १० ना० ।

हुलुव्व-देशी-प्रसवपरायां स्त्रियाम्, दे० ना० ८ वर्ग ७१ गाथा ।

हुव-भू-धा० । सत्तायाम्, " भुव्हो-हुव-इवाः " ॥ ८ । ४ । ६० ॥
इति भूधातोर्हुवादेशः । हुवइ । भवति । प्रा० ४ पाद ।

हुहुय-हुहुक-न० । चतुरशीतिलक्षगुणितेषु हुहुकाङ्गेषु, अनु० ।
स्था० । जी० । म० । ज० । कर्म० ।

हुहुयंग-हुहुकाङ्ग-न० । चतुरशीतिलक्षगुणिते अक्षये, स्था०
२ टा० ४ उ० । चतुरशीतिरक्षयशतसहस्राणि एकं हुहुका-
ङ्गम् । जी० ३ प्रति० ४ अधि० । म० । कर्म० । अनु० । अं० ।

हुहुरु-हुहुरु-अव्य० । शब्दानुकासे, प्रा० । " हुहुरु धुग्धादयः
शब्दचेष्टानुकरणयोः " ॥ ८ । ४ । ४२३ ॥ अपभ्रंशे हुहुर्वादयः
शब्दानुकरणे धुग्धादयश्चेष्टानुकरणे यथासंख्यं प्रयोक्तव्याः ।
" मई जाणिउं बुद्धासु हउं, पम्मद्रहि हुहुरु ति । " प्रा० ४ पाद ।

हुहुहुहुय-हुहुहुहुक-न० । अणुकरणावचने, " अप्पमइया
हुहुहुहुपंति " आ० म० १ अ० । रा० ।

हुअ-भूत-त्रि० । " क्रुह् " ॥ ८ । ४ । ६४ ॥ भुषः क्रु प्रत्यये हुः
आदेशः । हुअ । अणुहुअं । जाने, प्रा० ४ पाद ।

हुण-हुण-पुं० । अनार्यक्षत्रावशेष, तद्वासिनि जनं च । त्रि० ।
सूत्र० १ ध्रु० ५ अ० १ उ० । प्रज्ञा० ।

हीन-त्रि० । " ऊर्हानविहीने वा " ॥ ८ । १ । १०३ ॥ इति ईत
ऊत्वम्, हुणो । हीणो । त्यक्ते, राहिते, प्रा० १ पाद ।

हुम-देशी-लाहकार, दे० ना० ८ वर्ग ७१ गाथा ।

हुयच्छी-हुताक्षी-स्त्री० । कन्दविशेष, उत्त० ३६ अ० ।

हुयमाण-हुयमान-त्रि० । मयूराकग्रामवासिषु पास्त्रिण्डिय-
हिषु, पञ्चा० ७ विव० ।

हे-हे-अव्य-सम्बोधने, आह्वाने, असूयादौ च । प्रा० ।

हेमाल-देशी-सर्पशिरसंज्ञेन हस्तेन निषधे, दे० ना०
८ वर्ग १७२ गाथा ।

हेउ-हेतु-पुं० । हिनाति गमयति ज्ञेयमिति हेतुः । अन्यथाऽ-
नुपपत्तिलक्षण, स्था० ।

हेउ चउव्विहे पणणे, तं जहा-जावते १, थावते २,
वंसते ३, लूमते ४ ।

उक्तञ्च "अन्यथाऽनुपपन्नत्वं, हेतोलक्षणमीरितम् । नदप्र-
सिद्धिसंदेह-विपर्यासेस्तदाभता ॥१॥" इति । प्रागुक्तञ्च हेतुः
पर्यनुयुक्तस्योत्तररूपमुपपत्तिमात्रम्-अयन्तु साध्यं प्रत्यन्वय-
व्यतिरेकवान् तथाविधदृष्टान्तस्मृततद्भाव इति । स चैकल-
क्षणाऽपि किञ्चिद्विशेषाच्चतुर्धा । तत्र ' जावप ' ति
यापयति-धादिनः कालयापनां करोति, यथा काश्चि-
द्वस्ती एकैकरूपकेण एकैकमुष्टिलिण्डं दानव्यमिति दत्त-
शिक्षस्य पत्युस्तद्विक्रयार्थमुज्जयमीप्रपणोपायेन विटसेवायां
कालयापनां कृतवतीति यापकः । उक्तञ्च— " उभामिया य
महिला, जावगहउम्मि उट्टलिडाइ ॥ " इति, इह वृद्धैर्ध्या-
ख्यातम्-प्रतिवादिनं ज्ञात्वा तथा तथा विशेषणबहुलो
हेतुः कर्त्तव्यो यथा कालयापना भवति, ततोऽसौ भावग-
च्छति प्रकृतमिति, स चेदृशः संभाव्यते-संबतना वा-
यवः अपरंपरणे सति नियगनियतत्वाभ्यां गतिमस्वात्
गोशरीरवादिनि । अयं हि हेतुर्विशेषणबहुलतया परस्य दुर-
धिगमत्वात् धादिनः कालयापनां करोति, स्वरूपमस्यान-
वबुद्धपमानो हि परो न ऋगित्येवानैकान्तिकत्वादिदूषणो-
द्भावनाय प्रवर्त्तितुं शक्नोति, अतो भवत्यस्माद् धादिनः
कालयापनेति । अथवा-याऽप्रतीतव्याप्तिकतया व्याप्तिसाध-
कप्रमाणान्तरसव्यपक्षत्वात् ऋगित्येव साध्यप्रतीतिं करो-
ति, आप तु कालक्षेपणेत्यसौ साध्यप्रतीतिं प्रति कालयाप-
नाकारित्वाद् यापकः । यथा-क्षणिकं वास्त्विति पक्षे शौचस्य
सत्त्वादिनि हेतुः, नहि सत्त्वध्ववणादिव क्षणिकत्वं प्रत्यति पर
इत्यतो बौद्धः सत्त्वं क्षणिकत्वेन व्याप्तमिति प्रसाधयितुमु-
पक्रमते, तथाहि-सत्त्वं नामार्थक्रियाकारित्वमेव, अन्यथा
बन्ध्यासुतस्यापि सत्त्वप्रसङ्गः, अर्थक्रिया तु नित्यस्यैकरू-
पत्वात् क्रमण, नापि यौगपद्येन, क्षणान्तरे अकर्तृत्वप्रस-
ङ्गादित्यतोऽर्थक्रियालक्षणं सत्त्वमक्षणीकार्त्तवर्त्तमानं क्षणिक
एवावतिष्ठत इत्येवं क्षेपण साध्यसाधने कालयापनाकारित्वा-
द् यापकः सत्त्वलक्षणां हेतुरिति १ । स्था० ४ टा० ३ उ० ।
(द्वितीयस्थापकहेतुवक्तव्याता ' थावप ' शब्दे ४ भागे २४०८
पृष्ठे गता ।) (तृतीयव्यसकहेतुवक्तव्याता ' वंसग ' शब्द
पष्ठ भागे द्रष्टव्या ।) तथा ' लूप ' ति लूपयति-मुष्णति
व्यसकापादितमनिष्टमिति लूपकां हेतुः, स एव शाकटिकः,
यथा-धूर्त्तान्तरशिक्षितेन हि शाकटिकेन तेन याचितोऽसौ
धूर्त्तः, तर्हि देहि मे तर्पणालोडिकांमिति, ततो धूर्त्तेनोक्ता
स्वभार्या-देह्यस्मै सकृन्नालोडयति, ताञ्च तथा कुर्वती
तद्भार्या गृहीत्वाऽसौ प्रस्थिताऽवार्द्धाच्च धूर्त्तमभि-मर्दी-
यत्ये तर्पणमिति सकृन्नालोडयतीति तर्पणालोडिकति भव-
तैव दत्तत्वादिनि । स चायं यदि जीवघटयोरस्तिवचस्य
एकत्वं सम्भावयसि तदा सर्वभावानामेकत्वं स्यात्, स-
र्वेष्वप्यस्तिवचनेरविशेषात् न चैवामिति, इहास्तिवचस्ये-
विशेषादित्ययं लूपको जीवघटयोरैकत्वापादनलक्षणस्याभा-
वापत्तिलक्षणस्य वाऽनिष्टस्य परापादितस्थानेन लूपितत्वा-
दिति ४ स्था० ४ टा० ३ उ० । अन्यथयतिरेकलक्षण, (अनु० ।
सूत्र० । आ० म० । व्य०) साध्यार्थगमक मुक्तिविशेष, विश० ।

हेउ अणुगमवडरे-गलक्खणो सउक्खवत्थुपजाओ ।
आहरणं दिट्ठतो, कारणमुवपत्तिमेत्तं तु ॥१०७७॥

एवं पर्याणनिवहो, हेउदाहरणकारणत्वात् ।

अहवा पयनिवहो चिय, कारणमाहरणहेउत्तम् ॥१०७८॥

यत्र साधने तत्र साध्यं भयत्येयेत्येवंलक्षणः साध्यस्य साधनेन सहात्वयोऽनुगमः, साध्याभावे साधनाभावरूपं व्यतिरेकः, अनुगमश्च व्यातिरेकश्च तौ लक्षण-स्वरूपं यस्य स पक्षभूतो हेतुः, यथा अनित्यत्वादिषिशिष्टे शब्दादौ साध्यं कृतकत्वादिः, कथंभूतोऽयम् ? इत्याह- साध्यस्य नित्यत्वादिषिशिष्टस्य शब्दादवस्तुनः पर्यायः, अस्यस्य वैयधिकरण्या-विशेषदुष्टत्वेन साध्यसाधकत्वायोगादिति । विश० ।

हेतुस्वरूपं निरूपयन्ति—

निश्चितान्यथानुपपत्त्येकलक्षणो हेतुः ॥ ११ ॥

अन्यथा साध्यं विनाऽनुपपत्तिरेव न मनागप्युपपत्तिः, प्र-शन्नानन्तरीयकत्वे साध्ये विपक्षैकदेशवृत्तेरनित्यत्वस्यापि गमकत्वापत्तेः । ततो निश्चिता निर्णीताऽन्यथानुपपत्तिरेवेका लक्षणं यस्य स तादृशो हेतुर्हेतुः, अन्यथाऽनुपपत्तिश्चात्र हे-तुप्रकृमात्साध्यधर्मैरेव साद्धं ग्राह्या । तत्र तद्विराध्यान्यथानुपपत्तेः-प्रत्यक्षादिभानैर्नातिव्याप्तिः ।

एतदुच्यवच्छेद्यं दर्शयन्ति—

न तु त्रिलक्षणकादिः ॥ १२ ॥

श्रीणि—पक्षधर्मत्व—सपक्षसत्त्व—विपक्षसत्त्वानि लक्षणानि यस्यासौ गतसम्मतस्य हेतोः, आदिशब्दाद्योगत्वं-गीतपञ्चलक्षणकहेत्ववरोधः । तत्राभाधितविषयत्वा—सम्प्रतिपक्षत्वयोरपि तद्व्यवस्थान्वेक्यतात्, तथा हि-वर्द्धम-त्वे साध्ये धूमवत्त्वं पक्षस्य पर्वतस्य धर्मः, न शब्दे चाक्षुप-त्ववदत्तद्धर्मः स पक्षे पाकस्थाने मन्, न तु प्राभाकरेण श-ब्दनित्यत्वे साध्ये भावणत्ववचनता व्यावृत्ते विपक्षे पयस्वति प्रदेशे सन्न तु तत्रैव साध्ये प्रमेयत्ववत् तत्र वर्त्तमानम् अ-बाधितविषयं, प्रत्यक्षागमाभ्यामबाध्यमानसाध्यत्वात्, न तु अनुष्णात्तज्जाऽवयवी द्रव्यत्वाज्जलबहिःप्रेण सुरा पेया द्रव-त्वात् तद्वदेवेतिवत् ताभ्यां बाधितविषयम् । असत्प्रतिपक्षे, साध्यविपरीताद्योपस्थापकानुमानगदितं न पुनर्नित्यः शब्दा-ऽनित्यधर्मानुपलब्धेरित्यनुमानसमन्वितम्, अनित्यः, शब्दो नित्यधर्मानुपलब्धेरित्यनुमानमव सत्प्रतिपक्षमिति लक्षण-त्रयपञ्चकसद्भावात् गमकम् । तत्र एतादृशलक्षणलक्षणमेवा-क्षुणं लिङ्गम्, इति सौगतयौगयोरभिप्रायः । न चायं निरुपायः ।

एतदुपपादयन्ति—

तस्य हेत्वाभामस्यापि संभवात् ॥ १३ ॥

अनेनानिव्याप्तिप्रागुक्तलक्षणस्याचरुयुः-स श्यामस्तपुत्र-त्वात्, प्रेक्ष्यमाणतरतपुत्रवदित्यत्र समप्रतलक्षणधीक्ष-लेऽपि हेतुत्वाभावात् । अत्र विपक्षेऽस्त्वेति निश्चितं नास्ति न हि श्यामत्वात्सत्त्वे तत्पुत्रत्वनाशयं निवर्त्तनीयमित्यत्र प्र-माणमस्तीति सौगतः । स एव निर्दिष्टान्यथानुपपत्तिमेव-शब्दान्तरोपदेशेन शठः शरणीकरानीति सैव भगवती लक्ष-णत्वेनास्तु, यौगस्तु गर्जति—अनौपधिकः संबन्धा व्या-प्तिः । नचायं तत्पुत्रत्वेऽस्ति, शाकाद्याहारपरिणामा-द्युपाधिनिबन्धनत्वात् । साधनाव्यापकः साध्यत समव्याप्ति-कः किलाप्यधिराभयत, तथा चात्र शाकाद्याहारपरिणाम इत्युपाधिसद्भावात् तत्पुत्रे विपक्षसत्त्वसंभव इति । सोऽपि न निश्चिताऽन्यथानुपपत्तिरेतार्ताङ्गमुक्तवर्तति सि-

वैकाऽस्तु । नह्यनौपाधिकसम्यग्ने सति किञ्चिद्व्यतिरेकते य-वपाहाय शेषलक्षणप्रणयनमक्षुणं स्यात्, पक्षधर्मत्वाभावे-रसवतीधूमोऽपि पर्वते सप्तार्चिषे गमयत्, इत्यभिधा-ना कौशले न बुद्धिमान्, यतः पक्षधर्मत्वभावेऽपि किं वै-प तत्र तं गमयत् ? ननु कौतुकमेतत्कथं हि नाम पक्षधर्म-तापगमं रसवतीधर्मः सन् धूमो महीध्रकन्दराधिकत्वं धनंजयं ज्ञापयत्विति चेत्, एतं तर्हि जलचन्द्रोऽपि नभश्चन्द्र-मा जिज्ञापत्, जलचन्द्रस्य जलधर्मत्वात् । अथ जलनभश्च-न्द्रान्तरालवर्तिनस्तावतो देशस्यैकस्य धर्मित्वेन जलचन्द्र-स्य तद्धर्मत्वनिश्चयात् कुतो न तत् ज्ञापकत्वमिति चेत्, एवं तर्हि रसवतीपर्वतान्तरालवर्तिनवसुभ्रामप्रदेशस्य धर्मक-त्वमस्तु, तथा च महत्सधूमस्यापि पर्वतधर्मनानि-श्यात् जलचन्द्रयत् कथं न तत्र तद्गमकत्वं स्यात् ? । पक्ष-धर्मता खलुभयत्रापि निर्दिष्टं, ततो यथाऽनौ स्वसमीपदेशे-धूमस्य धूमध्वजं गमयतोऽस्मान्तनुरास्ते तथा इवर्द्धा-नेदेशेऽपि पर्वतादौ तद्व्यवस्थेय, अन्यथा जलचन्द्रेऽपि नामौ-स्यादशब्दवधानात् । अथ नयमथात्र गमकत्वाङ्गं किन्तु का-र्यकारणभावोऽपि । कार्यं च किमपि कीदृशं, तर्हिह कृपीट-जन्मा स्वसमीपदेशमेव धूमकार्यमर्जयतुमधीशानः, न-भश्चन्द्रस्तु व्यवहितदेशमपीति न महानसधूमो महीधर-कन्दराकागच्छारमाशुशुक्तिं गमयतीति चेत्, तन्वयं धूमस्त-देशेनैव पावकेनाम्भथानुपपन्नः, मीरचन्द्रमाः, पुनरतदेश-नापि नभश्चन्द्रेण, इत्यन्यथानुपपत्तिनिर्णयमात्रसद्भावादेव साध्यसिद्धेः संबन्धार्थिक नम जलाकाशमृगाङ्गमण्डलान्त-रालादधिर्धर्मत्वकल्पनाकदर्थनमात्रनिर्मलेन पक्षधर्मताव-शेनेन, यौगस्याप्येवमेव च पक्षधर्मत्वानुपयोगो दर्शनीयः । सपक्षसत्त्वमप्यनौपधिकं सत्त्वादेरगमकत्वापत्तेः । यस्तु प-क्षाद्द्विष्ट्युत् किमपि कुटादिकं दृष्टान्तयति तस्यापूर्वः प-णिहृत्यप्रकारः, कुटस्यापि पटादिवद्विवादास्पदत्वेन पक्षा-द्विष्टकारणानुपपत्तेः । तथा च कथमयं निदर्शनयोप-श्येत, प्रमाणान्तरगतत्रैव क्षणिकत्वं प्राक् प्रमाथ्य निदर्शन-तयोपाशानामिति चेत्, ननु तत्रापि कः सपक्षीकरिष्येति यदि क्षणिकत्वप्रसाधनपूर्वं पदार्थान्तरमेव तदा दुर्वारमनवस्था-कदर्थनम्, अन्यथा तु न स पक्षः कश्चित्, यत एव च प्रमाणस्तु क्षणिकत्वानपेक्षुने कुटं प्रकल्पते, तत्र एव पटादिपदार्था-न्तरत्वपि प्रकल्पना किमपरप्रमाणोपन्यासात्कीकप्रमाणमी-प्रकाशनेन, यस्तु साध्यधर्मवानस सपक्ष इति सपक्षे लक्ष-यित्वा पक्षमेव सपक्षमचक्षीत, साध्यधर्मवक्तया हि सप-क्षत्वं साध्यधर्मेणेतया तु पक्षत्वं, न च विरोधः, चास्त-व्यस्य सपक्षत्वस्येच्छाव्यवस्थितेन पक्षधर्मेन निराकर्तुम-शक्यत्वादिति । स महात्मा निश्चितं निर्दिष्टः सत्त्वाद्ः क्षण-िकत्वाद्यनुमाने सपक्षसत्त्वावसायवेलायामेव साध्यधर्मस्या-वशोधनानुमानानर्थक्यात्, पक्षो हि साध्यधर्मस्येतया स-पक्षश्चाभिध्यय, हेतोश्च तत्र सत्त्वं, तदा किं नाम पक्षादे-तुना साधनीयम् ? । किं शैवमनेन पक्षे लक्षणता “साध्य-धर्मस्वामान्येन समानोऽर्थः सपक्ष” इति दिग्भागस्य, “अनुमेयेऽथ तत्तुल्ये, सद्भावां नास्तिताऽस्त्विति” इति । धर्मकीर्तेश्च यथा निश्चितं वञ्चितमेव स्यात्, यौगश्च केव-लान्वयव्यतिरेकमनुमानमनुमान्यमानः कथं पञ्चलक्षण-

तां लिङ्गस्य संवाहयेत् ? इति निश्चिन्तान्यथानुपपत्तिरथैकं
लिङ्गलक्षणमङ्गम् । तस्वमेतद्वत्, प्रपञ्चः पुनर्यमितं चत् ।
तर्हि सौगतेनाद्याधतयिपयत्वमस्यप्रानपत्तत्वम् ज्ञातत्वे च;
सौगतेन च ज्ञातत्वे लक्षणमाख्यानायम् । अथ विपत्तांश्वि-
तव्याधृतिमात्रेणाद्याधतयिपयत्वमस्यप्रतिपत्तत्वे च, ज्ञा-
पकहेत्यधिकारान्, ज्ञातत्वे च लक्ष्यमेधति चत्, तर्हि गमकहे-
त्वाधिकारादशेषमपि लक्ष्यमेधति किं शेषेणापि प्रपञ्चनेति ।

साध्यविज्ञानमित्युक्तमिति साध्यमभिधत्ति—

अप्रतीतमनिराकृतमभीप्सितं साध्यम् ॥ १४ ॥

अप्रतीतम्—अनिश्चितम्, अनिराकृतम्—प्रत्यक्षाद्यबाधि-
तम्, अभीप्सितम्—साध्यत्वेनेष्टम् ।

अप्रतीतत्वं समर्थयन्तं—

शक्तिविपरीतानध्यवसितवस्तूनां साध्यताप्रतिपत्त्यर्थम-
प्रतीतवचनम् ॥ १५ ॥

एवंविधमेव हि साध्यम्, अन्यथा साधनवैफल्यात् ।

अनिराकृतत्वं सफलयन्ति—

प्रत्यक्षादिविरुद्धस्य साध्यत्वं मा प्रमज्यतामित्यनिराकृ-
तग्रहणम् ॥ १६ ॥

प्रत्यक्षादिविरुद्धस्य धनेजयादीं शैत्यातः ।

अभीप्सितत्वं व्यञ्जयन्ति—

अनभिमतस्यासाध्यत्वप्रतिपत्तयेऽभीप्सितपदोपादानम् १७

अनभिमतस्य—साध्ययितुमितिष्टस्य ।

साध्यत्वं सूत्रत्रयेण विषयविभागेन संगिरन्ते—

व्याप्तिग्रहणसमयापेक्षया साध्यं धर्म एवान्यथा तदनु-
पपत्तेः ॥ १८ ॥

धर्मो वह्निमस्वादिः, तस्या व्याप्तेरनुपपत्तेः ।

एतद्वैव भावयन्ति—

नहि यत्र यत्र धूमस्तत्र तत्र चित्रमानोरिव धरित्रीध-
रस्याप्यनुवृत्तिरस्ति ॥ १९ ॥

व्यक्रमेणत् ।

आनुमानिकप्रतिपत्त्यवसरापेक्षया तु पक्षाऽपरपर्यायस्त-
द्विशिष्टः प्रसिद्धा धर्मा ॥ २० ॥

आनुमानिकी प्रतिपत्तिरनुमानोद्भवा प्रामाणिकः, तद्विशिष्टः-
व्याप्तिकालापेक्षया साध्यत्वाभिमतैर्धर्मैर्ण विशिष्टः प्रास-
क्तो-धर्मोऽयुक्तम् ।

अथ यतोऽस्य प्रसिद्धिस्तदभिधत्ति—

धर्मिणः प्रसिद्धिः क्वचिद् विकल्पतः, कुत्रचित्प्रमाणतः,
क्वापि विकल्पप्रमाणाभ्याम् ॥ २१ ॥

विकल्पः—अध्यवसायमात्रम् ।

अथात्र क्रमगोदाहरन्ति—

यथा समस्ति समस्तवस्तुवेदी, क्षितिधरकन्धरेयं धूम-
ध्वजवती, ध्वनिः परिणतिमान् ॥ २२ ॥

अत्राद्योदाहरणं धर्मिणो विकल्पेन सिद्धिः । नहि हेतुप्र-
योगात् पूर्वं विकल्पं विहाय विश्वविन् कुतोऽपि प्रासिध्य-
त् । द्वितीये प्रमाणेन-प्रत्यक्षादिना, क्षितिधरकन्धरेयास्त-

दानीं संवेदनात्, तृतीयं नूपाभ्याम् । नहि श्रुयमाणादन्यथा
देशकालम्यभावव्याहृतध्वनीनां प्राहकं किञ्चित् तदानी-
प्रमाणं प्रवर्त्तते इति विकल्पपादेषु तेषां सिद्धिः । ननु
नास्ति विकल्पसिद्धौ धर्मी, तस्मात्त्रेण सिद्धेः कस्या-
प्यसंभवात् । अन्यथाऽहंप्रथमिकया प्रमाणपर्येषणप्रयासः
परोक्षकाणामकलीकरणीय एव भवेत्, प्रमाणमूलतायां पु-
नरतस्य प्रमाणसिद्धप्रकारेणैव गतार्थत्वादिति । साध्यं
स्वयं विकल्पसिद्धं धर्मिणमात्रज्ञाणः परोक्षं प्रत्याचक्षाण-
श्च नियतमुत्सव्यायेत् । 'यदि हि विकल्पसिद्धौ धर्मी ना-
स्त्येव, 'तदा नास्ति विकल्पसिद्धौ धर्मी, तस्मात्त्रेण सिद्धेः
कस्याप्यसंभवात्' इत्यत्र कथं तमेवावोचथाः ? ।
परोक्षगमाद्यमस्येवेति चत् । " यदि परोक्षगमः प्र-
मितस्तदा, कथमयं प्रतिषेधावधिर्भवेत् । अथ तथा
न तदापि वतोच्यतां, कथमयं प्रतिषेधावधिर्भवेत् " ॥ १ ॥
तस्मान् प्रमाणात् पृथग्भूतादपि विकल्पपादसिद्धिं कान्ति-
धाधिषां सिद्धः, यामनाश्रयता तार्किकेण न क्षेमणानितुं श-
क्यते इति । रत्ना० ३ परि० । हिनोति गमयति ज्ञानमिति हेतुः,
सूत्र० २४०५ अ० । स० । हिनोति गमयति जिज्ञासितधर्मविशि-
ष्टमर्थमिति हेतुः । न० । उत्त० । दश० । अनुमानोत्थापके लिङ्गे,
स्था० १० टा० ३ उ० । उपसारात् (आव० ४ अ०) पञ्चा-
वयववाक्यरूपे (उत्त० ६ अ० ।) अनुमाने, स्था० । हिनोति-
गमयतीति हेतुः । साध्यसङ्गावनदभावाभावलक्षणोऽर्थे,
स्था० १० टा० ३ उ० ।

प्रागुक्तमेव हेतुं प्रकारतो दर्शयन्ति—

उक्तलक्षणे हेतुर्द्विप्रकारः, उपलब्ध्यनुपलब्धिभ्यां भि-
द्यमानत्वात् ॥ ५४ ॥ रत्ना० ३ परि० ।

हेतुप्रयोगप्रकारं दर्शयन्ति—

हेतुप्रयोगस्तथोपपत्त्यन्यथानुपपत्तिभ्यां द्विप्रकारः ॥ २६ ॥

तथैव साध्यसंभवप्रकारेणैवोपपत्तिस्तथोपपत्तिः, अन्यथा
साध्याभावप्रकारेणानुपपत्तिरेवान्यथानुपपत्तिः ।

अमू एव स्वरूपतो निरूपयन्ति—

सत्येव साध्ये हेतोरुपपत्तिस्तथोपपत्तिः, असति साध्ये
हेतोरनुपपत्तिरेवान्यथानुपपत्तिः ॥ ३० ॥

निगदव्याख्यानम् ।

प्रयोगतोऽपि प्रकटयन्ति—

यथा कुशानुमानयं पाकप्रदेशः सत्येव कुशानुमत्त्वे धू-
मत्त्वस्योपपत्तेः, असत्यनुपपत्तेर्वा ॥ ३१ ॥

एतदपि तथैव ।

अमुयो. प्रयोगौ नियमयन्ति—

अनयोरन्यतरप्रयोगेणैव साध्यप्रतिपत्तौ द्वितीयप्रयोगस्यै-
कत्रानुपयोगः ॥ ३२ ॥

अयमर्थः, प्रयोगयुग्मेऽपि वाक्यविध्यान्तः एव विशिष्येत्
नार्थः । स चान्यतरप्रयोगेणैव प्रकटीकृतं भूवति किमपरप्रयोगे-
ण ? इति । रत्ना० ३ परि० । 'उपलब्ध्यनुपलब्धी स्वस्थाने
व्याख्यात ।) अनुभावमतिपादकं चक्षितं परार्थानुमानं, आ०

म० १ अ० । आ० चू० । आ० क० । फलसाधनयोग्य कारणे,
संघा० १ अधि० १ प्रस्ता० । कारणे , विश० । निमित्ते ,
सूत्र० १ ध्रु० ७ अ० । नि० चू० । कला० । उपपत्तौ ,
च० प्र० १ पादु० । हेतुद्विधा—कारको , ज्ञापकश्च ।
तत्र कारको यथा—घटस्य कर्ता कुम्भकारः , ज्ञापको
यथा—तमसि घटादीनामभिव्यञ्जकः प्रदीपः । म० १ अधि० ।
प्रअ० । आ म० । नि० । यत्रापन्यासापनये पर्यनुयोगस्य
हेतुस्तरतयाऽभिधीयते स हेतुरिति । उपन्यासापनयभेद,
स्था० । तथा ' हेउ ' ति , यत्रापन्यासापनये पर्यनु-
योगस्य हेतुस्तरतयाऽभिधीयते स हेतुरिति , यथा के-
नापि कश्चित्पर्यनुयुक्तः—अहो ! किं यवाः क्रीयन्ते त्व-
या ? , स त्वाह—यन मुधैव न लभ्यन्ते इति , तथा
कस्मात् प्रह्वचर्यादिकष्टमनुष्ठीयते ? , यस्मादकृततपसां
नरकादौ गुरुतरा वेदना भवतीति , इदमपि उपपत्तिमा-
त्रमेव ज्ञातत्वेनाक्रम्यज्ञापकत्वादिति । अथवाऽयमपि यथा-
कृते ज्ञातमेव तथा ह्यस्यैवं प्रयोगः—कस्मात् त्वया प्रव-
ज्या क्रियते इति वृष्टः सन्न केनापि साधुगृह—यतस्तां
विना मोक्षो न भवति , एतत्समर्थनार्थैव साधुस्तमाह-
भो यवप्राहन्न ! किमिति त्वया यवाः क्रीयन्ते ? , स
त्वाह—यन मुधा न लभ्यन्ते , साधोश्चायमभिप्राया यथा-
मुधा लाभाभावात् तान् क्रीणासि त्वमेवमहं तां विना
तदभावात्तां करोमीति । इह च मुधा यवालाभस्य क्र-
यणे हेतोः सतो वृष्टान्तयोपन्यस्तत्वाद्दधत्पन्यासापनयज्ञा-
ततेति । इह च किञ्चिद्विशेषणैवविधा ज्ञातभेदाः सं-
भवन्त्यन्वेष्येऽपि किन्तु ते न विवक्षिताः , अन्तर्भावो वा क-
थञ्चित् गुरुभिर्विवक्षितः , नच ते वचं सम्यग् जानीम इति ।
स्था० ४ टा० ३ उ० । दश० ।

साम्प्रतं हेतुरुच्यते—

अहवा वि इमो हेउ, विन्नेओ तन्थिमो चउविअप्पो ।

जावग थावग वंसग, लूमग हेउ. चउत्थां उ ॥ ८६ ॥

अथवा—निष्ठु एष उपन्यासः , उदाहरणचरमभेदल-
क्षणो हेतुः । अपि—सम्भावने । किं सम्भावयति ? ,
' इमो ' अयम् अन्यद्वार एवोपन्यस्तत्वात्तदुपन्यासनान्तरी-
यकत्वेन गुणभूतत्वाद्हेतुरपि , किं तु ' हेउ विन्नेओ
तन्थिमो ' ति व्यवहितोपन्यासात् तत्रायं-वक्ष्यमाणो हेतु-
विन्नेयः ' चतुर्विकल्प ' इति चतुर्भेदः , विकल्पानुपद-
शयति—यापकः , स्थापकः , व्यंसकः , लूपकः हेतुश्चतुर्थ-
स्तु । अन्यं त्वेवं पठान्त—' हेउ ति दारमहुणा , चउत्विहो
सां उ हाइ नायवो ' ति , अत्राप्युक्तमुदाहरणम् , हेतु-
रित्येतद् द्वारमधुना नुशब्दस्य पुनःशब्दार्थत्वात् स
पुनर्हेतुश्चतुर्विधो भवति ज्ञातव्य इत्येवं गमनिका क्रियते ,
पश्चाद् हेतु पूर्ववदेवैतं गाथाक्षरार्थः । दश० १ अ० । प्रमेय-
स्य प्रमितौ कारणे प्रमाणे , स्था० ।

स च चतुर्विधः प्रत्यक्षादिभेदात्—

अथवा हेउ चउत्विहे परणत्ते, तं जहा—पच्चक्खे, अणु-
माणे, आवमे, आगमे । अथवा हेउ चउत्विहं पञ्चे, तं
जहा—अत्थित्तं अत्थि मो हेउ, अत्थित्तं णत्थि सो हेउ,
णत्थित्तं अत्थि सो हेउ, णत्थित्तं णत्थि सो हेउ । (३३८)

अथवेति हेतोः प्रकारान्तरताद्योतको विकल्पार्थः, हिनेति-
गयमति-प्रमेयमर्थे स वा हीयते-अधिगम्यते अनेनेति हे-
तुः-प्रमेयस्य प्रमितौ कारणे, प्रमाणमित्यर्थः , स चतुर्विधः
स्वरूपादिभेदात् । (तत्र प्रत्यक्षहेतुवृत्त्यया ' पञ्चकस्य ' सु-
ब्दे पञ्चमभागे ७३ पृष्ठे द्रष्टव्या ।) अन्विति—लिङ्गदर्शनस-
म्यन्धानुस्मरणयोः पश्चान्माने-ज्ञानमनुमानम् , एतद्व्यक्त-
मिदम्—' साध्याविनामुवो लिङ्गात् , साध्यनिश्चायकं स्मृ-
तम् । अनुमानं तदभ्रान्तं , प्रमाणत्वात् समक्षवद् ॥ १ ॥ '
इति । एतच्च साध्याविनामूतहेतुजन्यत्वेनाप्युपचाराद्दधत्तुरि,
तु, तथा उपमानमुपमा, सौपम्यम् , अनेन गवयन सद्योऽ
सौ गौरिति सादृश्यप्रतिपत्तिरूपम् । उक्तञ्च—' गां दृष्ट्वाऽयम-
रुण्डस्यं , गवयं वीक्षते यदा । भूयाऽवयवसामान्यं-भाजे व-
स्तुलकरुटकम् ॥ १ ॥ तस्यामेव त्वयस्थायी, यद्विज्ञानं प्रवर्त्तते ।
पशुनेतेन तुल्याऽसौ, गोपिण्ड इति सोपमा ॥२॥ ' इति , अथ-
वा—' धृतातिदेशवाक्यस्य , समानार्थोपलम्भने । संज्ञानैश्चि-
स्वन्धज्ञानमुपमानमुच्यते ' इति । आगम्यन्ते-परिच्छिद्यन्ते
अर्था अनेनेत्यागमः—आसत्त्वन्तसम्प्राप्तो विप्रकृष्टार्थप्रत्ययः ,
उक्तञ्च—' वृष्ट्याव्याहनाद् वाक्या-त्परमार्थाभिधायिनः । त-
त्त्वप्राद्विनयोत्पन्नं , मानं शाब्दं प्रकीर्तितम् ॥ १ ॥ आसा-
पक्षमनुल्लङ्घन-मदृष्ट्याविरोधकम् । तत्त्वोपदेशकत्वं सावै ,
शास्त्रं काप्यघट्टनम् ॥ २ ॥ ' इति । इदानीथानु-
पपन्नत्वलक्षणहेतुजन्यत्वादनमानमेव, कार्ये कारणोपचारा-
द्दधत्तु, स च चतुर्विधः, चतुर्भेदांरूपत्वात् , तत्र अस्ति-वि-
द्यते तदिति—लिङ्गभूतं धूमादिवस्तु इति कृत्वा अस्ति स-
अन्यादिकः साध्याऽर्थ इत्येव हेतुरिति अनुमानम् ।
तथा अस्ति तदग्न्यादिकं वस्तवतो नास्त्यसौ तद्विरुद्धः
शीतादिरर्थ इत्येवमपि हेतुरनुमानमिति , तथा नास्ति तद-
ग्न्यादिकमतः शीतकालेऽस्ति स शीतादिरर्थः इत्येवमपि
हेतुरनुमानमिति । तथा नास्ति तद्वृक्षत्वादिकमिति नास्ति
शिशोपत्वादिकोऽर्थ इत्यपि हेतुरनुमानमिति । इह च शब्दे
कृतकत्वस्यास्तत्त्वाद्दस्त्यानित्यत्वं घटवत् , तथा धूमस्यास्ति-
त्वादिहास्त्याग्निमहानस इत्येत्यादिकं स्वभावानुमानं कार्या-
नुमानञ्च प्रथमभङ्गकन सूचितम् १ । तथा अस्तिस्त्वाद्-
मास्तित्वाद्वा नास्ति शीतस्पर्श इत्यादिविरुद्धोपलम्भानुमानं
विरुद्धकार्योपलम्भानुमानञ्च तथा अङ्गधूमस्य वाऽस्तत्त्वा-
जास्ति शीतस्पर्शजानतदन्तर्वाणारोमहर्षादिः पुरुषाधिकारो
महानमवदित्यादिकारणविरुद्धोपलम्भानुमानम् , कारणाव-
रुद्धकार्योपलम्भानुमानं च द्वितीयभङ्गकनाभिहितम् २ । तथा
लुप्रादंशेवा नास्तित्वाद्दस्ति क्वचित्कालादिविशेष आतपः
शीतस्पर्शो वा पूर्वोपलब्धप्रदेश इत्येत्यादिकं विरुद्धकार-
णानुपलम्भानुमानं विरुद्धानुपलम्भानुमानञ्च तृतीयभङ्गके-
नोपात्तम् ३ तथा दर्शनसामर्थ्यां सत्यां घटोपलम्भस्य नास्ति-
त्वात्प्रास्ताह घटो विवक्षितप्रदेशवदित्यादिस्वभावानुपलब्ध-
नुमानं, तथा धूमस्य नास्तित्वात्प्रास्त्यधिकलो धूमकारणकला-
पः प्रदेशान्तरवदित्यादिकार्यानुपलब्धनुमानम् , तथा वृक्षना-
स्तित्वात् शिशो नास्तीत्यादि व्यापकानुपलम्भानुमानम् ,
तथाऽनेनास्तित्वाद् धूमो नास्तीत्यादि कारणानुपलम्भानुमा-
नञ्च चतुर्थभङ्गकनावरुद्धमिति । नच अन्वयं न ज्ञानप्रक्रिययम्
सर्वत्र जैनाभिमतान्यथानुपपन्नत्वरूपस्य हेतुलक्षणस्य वि-

द्यमानत्वादिति । स्था० ४ ठा० ३ उ० । हेतुषु वर्त्तमाने पुरुषे,
तदुपयोगानन्यत्वात्, स पञ्चविधः । म० ।

पञ्च हेतवः-

पंच हेऊ पस्यता, तं जहा-हेउं जाणइ, हेउं पासइ, हेउं
बुज्जइ, हेउं अभिसमागच्छइ, हेउं छउमत्थमरणं मरइ ।
पंच हेऊ पस्यता, तं जहा-हेउणा जाणइ ० जाव हेउणा
छउमत्थमरणं मरइ । पंच हेऊ पण्यता, तं जहा-हेउं न
जाणइ ० जाव हेउं अण्णायमरणं मरइ । पंच हेऊ पस्य-
ता, तं जहा-हेउणा न जाणइ ० जाव हेउणा अण्णाय-
मरणं मरइ । (सू० २० X)

'पंच हेऊ' इत्यादि, इह हेतुषु वर्त्तमानः पुरुषो हेतुर्ग्रेव तदु-
पयोगानन्यत्वात्, पञ्चविधत्वं चास्य क्रियाभेदादित्यत आह-
'हेउं जाणइ' इति, हेतुं साध्याविनाभूतं साध्यानिश्चयार्थं जा-
नाति, विशेषतः सम्यग्गवच्छति सम्यग् दृष्टित्वात्, अयं प-
ञ्चविधोऽपि सम्यग्दृष्टिर्मन्वया मिथ्यादृष्टः सूत्रद्वयान्तरता
वक्ष्यमाणत्वादित्येकः । एवं हेतुं पश्यति सामान्यत एवावस्था-
ध्यादिति द्वितीयः । एवं बुध्यते सम्यक् श्रद्धं इति बोधिः
सम्यक् भ्रजानपर्यायत्वादिति तृतीयः । तथा हेतुम् अभिस-
मागच्छति साध्यसिद्धौ व्यापारणतः सम्यक् प्राप्नोतीति
चतुर्थः । तथा 'हेउं छउमत्थे' त्यादि हेतुः-अध्यवसानादि-
र्मरणकारणं तद्यागान्मरणमपि हेतुरनस्ते हेतुम-
दित्यर्थः । छउमत्थमरणं, न कर्वालमरणं, तस्याऽहेतुकत्वा-
त्, नाप्यज्ञानमरणमेतस्य सम्यग्ज्ञानित्वात्, अज्ञानमरण-
स्य च वक्ष्यमाणत्वात्प्रयत्नं करोतीति पञ्चमः । प्रकारा-
न्तरं हेतुव्याह- 'पंच' त्यादि, हेतुनाऽनुमानोन्थापकेन
जानाति, अनुमयं सम्यगवच्छति सम्यग्दृष्टित्वात्त्येकः,
एवं पश्यतीति द्वितीयः, एवं बुध्यते श्रद्धं इति तृतीयः,
अध्यवसानमागच्छति प्राप्नोतीति चतुर्थः, तथा अर्कवल-
त्वाद्धेतुना-अध्यवसानादिना छउमत्थमरणं श्रियत इति पञ्च-
मः । अथ मिथ्यादृष्टिर्माध्य हेतुनाह-'पंच' त्यादि,
पञ्च क्रियाभेदात् हेतुव्याहारित्वात्, तत्र हेतुं-
लिके न जानाति, नञः कुत्सार्थत्वादसम्यगवेति मि-
थ्यादृष्टित्वात् १, एवं न पश्यति २, एवं न बुध्यते ३, एवं
नाभिसमागच्छति ४, तथा हेतुम्-अध्यवसानादिहेतुयुक्तम्
अज्ञानमरणं श्रियते-करोति, मिथ्यादृष्टत्वंनासम्यग्ज्ञान-
त्वादिति । हेतुनेव प्रकारान्तरणाह-'पंच' त्यादि, हेतुना-
लिकेन न जानाति-असम्यगवगच्छति, एवमन्येऽपि चत्वारः ।
म० ५ श० ७ उ० । स्था० ।

हेउअंतर-हेत्वन्तर-पुं० । पञ्चमे निग्रहस्थानभेदे, स्था० ।

हेउआभास-हेत्वाभास-पुं० । हेतुवदाभासमानेषु अहेतुषु, ते
च त्रयः । रत्ना० ।

हेत्वाभासानाहुः-

असिद्धविरुद्धानैकान्तिकास्त्रयो हेत्वाभासाः ॥ ४७ ॥

निश्चितान्यथानुपपत्त्याख्यैकहेतुलक्षणधिकलक्ष्यनाहंतवोऽपि
हेतुस्थाने निवशाद्धेतुवदाभासमाना हेत्वाभासाः । रत्ना० ६ प-
रि० । (असिद्धाख्यः स्वस्थाने उक्ताः) नैत एव हेत्वाभासा-
३१२

असिद्धानैकान्तिकाविरुद्धा हेत्वाभासाः, हेतुवदाभासस्त इति
हेत्वाभासाः, तत्र सम्यग्हेतूनामपि न तदवयवस्थितिः किं पुन-
स्तदाभासानाम् । तथाहि-इह यन्नियतं वस्त्वस्ति तदेष तस्यै
भवेत्तुमर्हति हेतुवस्तु क्वचिद्वस्तुनि साध्ये हेतवः क्वचिद्हेतव
इत्यनियतास्त इति । सूत्र० १ भु० १२ अ० । यच्च नित्यः शब्दः आ-
वृत्तत्वादित्यादि । सपक्षविपक्षव्यावृत्तत्वेन संशयजनकत्वाद्-
साधारणनैकान्तिकः सौमतेः समाख्यायते, नैष सूत्रमताम-
ञ्चति भावणत्वाच्च शब्दस्य सर्वथैव नित्यत्वं यदि साध्यते त-
दास्यं विरुद्ध एव हेतुः, कथंचिदनित्यत्वसाधनात् । प्राच्याभा-
वणत्वस्वभावत्यागोत्तरभावणत्वस्वभावात्पक्षेः कथंचिद्-
नित्यत्वमन्तरेण शब्देऽनुपपत्तेः । अथ कथंचिन्नित्यत्वमस-
च्छब्दे साध्यते तदाऽनौ सम्यग्हेतुरेव कथंचिन्नित्यत्वेन
साद्धमन्यथाऽनुपपत्तिसद्भावादिति नायमनैकान्तिकः, यं च
विरुद्धाव्यभिचारिनामानमनैकान्तिकविशेषमेतं व्यतानिपुः
यथा अनित्यः शब्दः, कृतकत्वाद् घटवत् । नित्यः शब्दः,
भावणत्वाच्छब्दत्वव्यतिः, सोऽपि नित्यानित्यस्वरूपानका-
न्तसिद्धौ सम्यग्हेतुरेव; तदपरपरिणामित्वादिहेतुवत् । सर्व-
थैकान्तिसिद्धये पुनरुपन्यस्ताऽनौ भवत्येष हेत्वाभासः; स
तु विरुद्धो वा सादृग्धविपक्षवृत्तिरनैकान्तिको वेति, न क-
श्चिद्विरुद्धाव्यभिचारी नाम । एवं च असिद्धविरुद्धानैकान्ति-
कास्त्रय एव हेत्वाभासा इति स्थितम् । नन्वन्योऽप्यकिंचि-
त्कराख्यो हेत्वाभासः परैरुक्तः । (स 'अकिंचिकर'-
शब्द प्रथमभागे १२६ पृष्ठ गतः ।) नन्वेष हेतुनि-
श्चितान्यथानुपपत्त्या सहितः स्याद्द्रिहो वा ? प्रथमपक्षे
हेताः सम्यक्त्वंऽपि प्रतीतसाध्यधर्मविशेषणमन्यत्निराकृत-
साध्यधर्मविशेषणमनिराकृतसाध्यधर्मविशेषणादिपक्षाभा-
सानां निवारयितुमशक्यत्वात्तैरेव दुष्टमनुमानम् । नच यत्र
पक्षदोषस्तत्रावश्यं हेतुदोषोऽपि वाच्यः, दृष्टान्तादिदोष-
स्यान्यवश्यं वाच्यन्वप्रसक्तः । द्वितीयपक्षे तु यथाहत्वाभा-
सानामन्यतमेनवानुमानस्य दुष्टत्वं, तथा ह्यन्यथानुपपत्तर-
भावाऽनध्यवसायाद्विपर्ययात्संशयाद्वा स्यात्प्रकारान्तरास-
म्भवात्; तत्र च क्रमेण यथाहत्वाभासावनार इति नोक्त-
हेत्वाभासस्याऽभ्याधिकः कश्चिदकिंचित्करो नाम । रत्ना० ६
परि० । (अत्रत्या व्याख्या 'कालव्यावदित्' शब्दे तृतीयभागे
४६१ पृष्ठ गता ।) (अत्रत्या व्याख्या 'पगरणसम' शब्दे
पञ्चमभागे ७१-७२ पृष्ठ गता ।)

हेउगोवएस-हेतुकोपदेश-पुं० । कारणोपदेशे, प्रकरणोपदेशे,
आ० सू० १ अ० । (अस्यैकार्थिकानि 'कारणोवएस' शब्दे
तृतीयभागे ४६६ पृष्ठ गतानि ।)

हेउजुत्त-हेतुयुक्त-त्रि० । अन्यव्यतिरेकलक्षणैहेतुभिर्युक्ते,
अनु० । विश० । आ० म० ।

हेउणिज्जुत्ति-हेतुनिर्युक्ति-त्रि० । सोपपन्निके, दश० २ अ० ।

हेउदोस-हेतुदोष-पुं० । असिद्धविरुद्धानैकान्तिकलक्षणे हेत्वा-
भासे, स्था० १० ठा० ३ उ० ।

हेउप्पभव-हेतुप्रभव-पुं० । हेतुजन्मनि, दश० ४ अ० ।

हेउभाव-हेतुभाव-पुं० । कारणभावे, पं० व० १ द्वार ।

हेउय

हेउव-हेतुक-पुं० हेतुभ्यां जाता हेतुकः । कायाकारपरिणतभू-
तनिष्पादिने लौकायतिकसम्प्रदायमनि, सूत्र० १ ध्रु० १ अ० १ उ० ।

हेउवाय-हेतुवाद-पुं० । हेतुनुमानोत्थापकं लिङ्गमुपचाराद्-
नुमानमेव वा तद्वादा हेतुवादः । दृष्टिवादे । स्था० १० डा०
३ उ० । शुष्कतर्कवाद, पं० व० ४ द्वार । “ ज्ञायन् हेतु-
वादेन, पदार्था यद्यर्थाद्विभवाः । कालेनतावता प्राक्षेः, कृतः
स्यान्नेषु निश्चयः” इति २४ डा० । (अत्रत्या व्याख्या ' आग-
म ' शब्दे द्वितीयभागे ७६ पृष्ठे गता ।)

हेउवायउवएस-हेतुवादोपदेश-पुं० । हेतुनिमित्तं कारणमि-
त्यनर्थान्तरं, तस्य वदने वादः तद्विषय उपदेशः । कार-
णोपदेश, आ० म० १ अ० । प्रव० । (हेतुवादोपदेशेन
संज्ञितोऽसंज्ञितश्च ' सखिणसुय ' शब्दोऽस्मिन्नेव भागे
दर्शिताः ।)

हेउविजय-हेतुविजय-पुं० । तर्कानुसाग्बुद्धः पुंसः स्याद्वाद-
प्ररूपकायमकचच्छन्दतापशुद्धिसमाश्रयणीयतत्त्वगुणानुचि-
न्तने, सम्म० ३ काण्ड ।

हेउविवागा-हेतुविपाका-स्त्री० । हेतुतो हेतुमधिकृत्य विपा-
कां निर्दिष्टो यासां ताः । 'कर्म'शब्दे उक्तासु विपाकतो भिन्ना-
सु कर्मप्रकृतिषु, पं० सं० ३ द्वार ।

हेउसंपया-हेतुसम्पदा-स्त्री० । साधारणासाधारणरूपायां लो-
तव्यसम्पदि, प्रव० १ द्वार ।

हेउवस्याम-हेतुपन्यास-उपन्यासभेद, दश० । अत्रत्या सर्वा
वक्तव्यता ' अलुमाण ' शब्दे प्रथमभागे ४०६ पृष्ठे गता ।)

हेचा-हिन्वा-अव्य० । त्यक्त्वेत्यर्थे, सूत्र० १ ध्रु० १५ अ० ।

हेज-हेय-त्रि० । उपेक्षणीये, अनु० ।

हेडु-अधस्-अव्य० । “अधसो हेडु” ॥८॥ २ । १४१॥ इति अ-
धस्शब्दस्य हेडु इत्यादिशः । हेडुं । पाताले, अधःस्थानमा-
त्रे च । अनु० । प्रा० ।

हेडिद्ध-अधस्तन-त्रि० । “डिद्ध-इत्थौ भवे” ॥२२॥ १६३॥ इति
भाकार्ये डिद्धप्रत्ययः । अधोयन्माने, प्रा० । जं जस्स आदीप
तं तस्स हिङ्गुलं । जं जस्स उधरि तं तस्स उधरिङ्गं । नि०
चू० २० उ० । स्था० । अधस्तनो यत् आरभ्य लोकस्वा-
धामुक्ता वृद्धिः । म० १३ श० ४ उ० ।

हेडय-हेठक-पुं० । बाधकं ऋक्त्वंस्थानीय मन्त्रे, यथा “पद् श
तानि नियुज्यन्ते, पशूनां मध्यमे अहनि । अश्वमंधस्य वच,
नान्-चूतानि पशुभिस्त्रिभिः ॥१॥” सूत्र० १ ध्रु० ८ अ० ।

हेम-हेम-न० । भेषजभेदे, जातूनदे (सूत्र० १ ध्रु० ६
अ० ।) सुवर्णे, डा० ५ डा० । स्वनामख्याते राज-
पुत्र, ' हेमपुरिसे नगरे हेमकूटो रथा हेमसंभवा
भारिया, तस्स पुत्रो वर्ततिचिज्जसन्निभो हेमां साम
कुमारो ' । नि० चू० ११ उ० । पं० भा० । (अस्य वे-
दोपघातो बभूव तद्वृत्तम् ' उवघायपंडग ' शब्दे द्वितीयभा-
गे ८८१ पृष्ठे गतम् ।)

हेमन्त-हेमन्त-पुं० । शीतकाले, व्य० ४ उ० । पाद० ना० ।

अनुभेदे, जी० १ प्रति० । पौषमासौ हेमन्तः । आ० १ ध्रु० १
अ० । उ० । शीतकालमासानां मध्ये चतुर्थो मासः । आ०
१ ध्रु० ८ अ० । (अत्रत्या व्याख्या ' आउट्टि ' शब्दे द्विती-
यभागे ३० पृष्ठे गता ।)

हेमंतगिम्ह-हेमन्तग्रीष्म-पुं० । शीतकालोष्णकालयोः, व्य०
४ उ० ।

हेमंधर-हेमन्धर-पुं० । कलिकुण्डसरोधरसमीपविहारिणो म-
हीधरस्य हस्तिपुत्रस्य विदेहजे पूर्वभवजीवि, ती० १३ कल्प ।

हेमकड-हेमकूट-पुं० । स्वनामख्याते राज्ञि, इ० ४ उ० । (अस्य
पुत्रस्य वेदोपघातो बभूव तद्वृत्तम् ' उवघायपंडग ' शब्दे
द्वितीयभागे ८८१ पृष्ठे गतम् ।)

हेमकलस-हेमकश-पुं० । धर्मरत्नवृत्तिसंशोधके स्वनामख्याते
सूरी, “धीहमकलसवानक-परिदतधरधर्मकीर्तिमुत्पद्युषैः ।
स्वपरसमयैककुशलै-स्तद्वैष संशोधिता खेयम् ॥१॥”
म० २० २ अधि ।

हेमकूड-हेमकूट-पुं० । हेमपुरनगरराजे हेमकुमारपतिरि, नि०
चू० ११ उ० ।

हेमग-हेमक-पुं० । हिमं-तुहिनं तदेव हिमकं तस्यैते हेमकाः ।
हिमपातरूपेषु जलकणेषु, स्था० ४ डा० ४ उ० ।

हेमचंद-हेमचन्द्र-पुं० । कुमारपालगुरौ, सिद्धहेमचन्द्रव्याक-
रणकर्तारि स्वनामख्याते सूरी, प्रा० ४ पाद ।

इय रयणात्रलियामो, देसीसहाय संगहो एमो ।
वायरणासलेसो, रइआं सिरिहेमचन्द्रमुणिवइगा । ७७
इति एय देशीशब्दसंग्रहः स्वांपक्षशब्दानुशासनाष्टमाध्याय-
शेषलेशो रत्नावलीनाम्नार्थधीहमचन्द्रस्य विरचित इति ।
दे० ना० ८ वर्ग ।

“ आशीद्विशंपतिरमुद्रन्तुःसमुद्र-
मुद्राङ्कितकितिभरक्षमषाबुदसः ।
धीमूलराज इति दुर्धरवैरकुम्भि-
कण्ठीरवः शुचिसुलुक्ककुलावतंसः ॥ १ ॥
तस्यस्यय समजनि प्रवत्तनाप-
निम्नशुनिः क्षितिपनिर्जयसिंहवः ।
येन स्ववंशशक्तिवर्धपरं सुधांशौ
धीसिद्धराज इति नाम निजं उपलेखि ॥ २ ॥
सस्यकृ निषेध्य चतुस्सतुगेऽप्युपायान्,
जिष्केपञ्जय च भुवं चतुरधिष्काञ्चीम् ।
विद्या चतुष्टयविनीतमतिजिनात्मा,
काष्ठामवाप पुरुषार्थचतुष्टयं चः ॥ ३ ॥
तेनातिविस्तृतदुरागमविप्रकीर्ण-
शब्दानुशासनसमूहकदर्थितेन ।
अभ्यर्थितो निरवमं विधिवद् व्यधत्,
शब्दानुसनमिदं मुनिहमचन्द्रः ॥ ४ ॥ ” प्रा० ४ पाद ।
एनचरित्रलेशस्मिन्स्थम्-गुर्जरदेश बभुकाग्रामे कन्य-
अक्षिणः पाहिनीनाम्नार्थां भार्यायां चक्रकन्यामा पुत्रो जानः ।
स च देवचन्द्राचार्येण याज्ञिक्या दीक्षितः । वैक्रीये
११५० संवत्सरे तनैश्च तर्कव्याकरणासाहित्यादि पाठितः ।

(सं० ११६६) वर्षे स्मृत्यन्तः अभिषिक्तः हेमचन्द्र इति नाम्ना प्रख्यापितः, अष्टादशपुराजनाभिषिक्तः सिद्धराजनाभिषिक्तः सिद्धहेमनाम व्याकरणं चक्र। अनेनैव प्रतिबोधितः कुमारपालराजः जैना जातः, येन च महती शासनात्मनिः कृता। अनेन सार्धत्रयोविंशत्येकैकामना ग्रन्थाः कृता इति किंवदन्ती प्रसिद्धा। अस्य स्वर्गतिः (सं० १२२६ वर्षे आसीत् ।

“ यस्य ज्ञानमनन्तवस्तुविषयं यः पुर्यते दैवतै—
नित्यं यस्य वचां न दुर्भयकृतेः कालाहलैर्लुप्यते ।
रागद्वेषमुखद्विषां च परिचन्विता क्षणाद्यन सा ॥
स श्रीधरविभुर्विधूतकलुषां बुद्धिं च विधत्तां मम ॥ १ ॥
निस्सीमप्रतिभैकजीवितधरी निशेषभूमिस्पृशां,
पुरगौघेन सरस्वतीसुरगुरु स्वाङ्गैकरूपे वधत् ।
यः स्यादात्मसाधयज्ञजवपुर्दृष्टान्ततः सांस्तु मे,
सद्बुद्ध्यन्तुनिधिप्रबोधविधय श्रीहेमचन्द्रः प्रभुः ॥२॥
च हेमचन्द्रं मुनिमेतदुक्तं—ग्रन्थार्थसेवामिषतः श्रयन्ते ।
संप्राप्यते गौरवमुज्ज्वलानां, चर्तु कलानामुच्चिते भजन्ति ॥३॥
मातभोरति ! सांप्रयाह हृदि मे येनेयमात्स्युनि—
निर्मातुं विवृतिं प्रसिद्धवति त्रयादारम्भसंभाषना ।
यद्वा विस्मृतगोष्ठयोः स्फुरति यत् स्वारस्यतः शाश्वतो,
मन्त्रः श्रीउदयप्रभति रचनारम्यो ममाहमिशम् ॥ ४ ॥ ”

इह हि विषमदुःषमारजनितमिग्निककारभास्करानुकारिणा वसुधातलावतीर्णसुधास्मारणीदृश्यं दशनाधितानपरमाहंतीकृतश्रीकुमारपालसमापालप्रवर्षिताऽभयदानाभिधान—जीवातुमेजीवितानानाजीवप्रदत्ताशीर्वाद्माहात्म्यकल्पावधिस्थायां विशदयशःशरीरेण निरवद्यन्तुर्विद्यनिर्माणैकप्रसङ्गा श्रीहेमचन्द्रस्मृतिणा जगत्प्रसिद्धाभिस्सत्समदिवाकरविरचितद्रात्रिशद्व्यात्रिशकानुसारि श्रीवर्द्धमानजिनस्तुतिरूपमयोगव्यवच्छेदान्ययोगव्यवच्छेदाभिधानं द्वात्रिंशकाद्वितयं विद्वज्जनमनस्तस्वावधौधनिबन्धनं विदधे । स्या० । अभयद्वयस्मृतिष्ये स्वनामख्याते स्मृती, (एतद्दशवर्णनम् ' अणुश्रीगदार ' शब्दं प्रथमभागे ३४६ पृष्ठे दर्शितम् ।)

हेमचंद्रवागरण-हेमचन्द्रव्याकरण-न० । हेमचन्द्ररचित-व्याकरणं, कल्प० १ अधि० १ क्षण ।

हेमजाल-हेमजाल-न० । सुवर्णमयनामसमूहे, रा० । जी० । जी० (अत्रत्या व्याख्या ' लवणसमुद्र ' शब्दे षष्ठे भागे गता ।)

हेमपुरिस-हेमपुरष-न० । स्वनामख्याते नगरं, हेमपुरिसनगरं हेमकुंडा राधा हेमसेभवा भारिया तस्स पुत्रो वरतिषिजल-जिभा हेमो नाम कुमारः । नि० सू० ११ उ० ।

हेमप्पह-हेमप्रम-पुं० । भुवनमल्लपितरि कुत्तुमपुरीनाथं, संज्ञा० १ अधि० १ प्रस्ता० ।

हेमव-हेमवत्-पुं० । लोकांतररीत्या काल्पुनमासे, सं० प्र० १० पाठ० । उयो० । सू० प्र० । जं० । कल्प० ।

हेमवय हेमवत्-त्रि। हिमवत्पर्यतोऽन्धे, शा० १ ध्रु० १ ज्ञ० । जी० ।

हेमवयश्चित्तचित्तितिशिसकणगणितजुतदारुयागस्य ।
हेमवर्ष हिमवत्पर्यतभाषि चित्रविचित्रं मनोहारि चित्रांप-

ते नैमिषं-तिनिजदाहयंश्चि कनकनियुक्तं कनकविचलुरिते दारु काष्ठे यस्य स हेमवत्चित्रविचित्रतैनिशकनकनियुक्त-दारुकस्तस्य सूत्रं च द्वितीयककारः स्वार्थिकः, पूर्वस्य च दीर्घत्वं प्राकृतत्वात् । जी० ३ प्रति० ४ अधि० १ उ० । म० । स्या० । अनु० । जं० । सं० ।

अथानन वर्षधरेण विभक्तस्य हेमवत्क्षेत्रस्य वक्रव्यतामाह-

कहि णं भंते ! जंबुद्वीवे दीवे हेमवणं मामं वासे पस्स-
त्तं ? गोयमा ! महाहिमवंतस्स वासहरपव्वयस्स दक्खि-
योगं सुद्धहिमवन्तस्स वासहरपव्वयस्स उत्तरेणं पुरत्थि-
मलवणसमुद्दस्स पच्चत्थिमंसां पच्चत्थिमलवणसमुद्दस्स पुर-
त्थिमंसां एत्थं सां जंबुद्वीवे दीवे हेमवणं मामं वासे प-
स्सत्तं, पाईणपडीसायए उदीणदाहिसुविन्थियण्णे पल्लिभं-
कमंठासमंठिए दुहा लवणसमुद्दं पुट्टे पुरत्थिमिल्लाए को-
डीए पुरत्थिमिल्लं लवणसमुद्दं पुट्टे, पच्चत्थिमिल्लाए को-
डीए पच्चत्थिमिल्लं लवणसमुद्दं पुट्टे, दोयिणं जोअणसह-
स्साइं एमं च पंचुत्तरं जोअणसमं पंच य एगुणवीसइ-
भागं जोअणसमं विक्खंमेणं । तस्स बाहा पुरत्थिमपच्चत्थि-
मणं छजोअणसहस्साइं सत्तं य पणवण्णे जोअणसमं
तिस्सि अ एगुणवीसइभागं जोअणसमं आयांमेणं, तस्स
जीवा उत्तरेणं पाईणपडीसायया दुहधो लवणसं पुट्टा
पुरत्थिमिल्लाए कोडीए पुरत्थिमिल्लं लवणसमुद्दं पुट्टा, पच्च-
त्थिमिल्लाए ०जाव पुट्टा सत्ततीसं जोअणसहस्साइं छच्च
चउत्तरे जोअणसए सोत्तमं य एगुणवीसइभाए जोअण-
समं किंचिविमेख्खे आयांमेणं । तस्स धणुं दाहियेणं अ-
ट्टीसं जोअणसहस्साइं सत्तं य चत्ताले जोअणसए दस
य एगुणवीसए भागे जोअणससं परिकखेवेणं । हेमवयस्स
खं भंते । वासस्स केरिसए आवारवावपडोअरे पस्सते ?
गोयमा ! बहुममरमणिल्ले भूमिभागे पस्सते, एवं तइअस-
माणुभावो लेअचो ति । (सूत्र० ७६) ॥

' कहि ण ' मित्यादि, क भदन्त ! जम्बुद्वीपे द्वीपे हेमव-
ते नाम वर्षे प्रकृतम् ? गोयम ! महाहिमवतो वर्षधरपर्व-
तस्य ' दक्खिणोणे ' स्यादि, व्यक्रम् । अत्रान्तरे जम्बुद्वीपे द्वी-
पे हेमवते नाम वर्षे प्रकृतमित्यादि सर्वे प्राग्वन्, मवरं प-
त्यङ्कसंस्थानसंस्थितमायनचतुर्गन्तवान्, तथा हे योजनम-
हस्य एकं च पञ्चोत्तरं योजनसतं पञ्च चैकोनविंशतिभा-
गात् योजनस्य यावद्विष्कम्भेन, सुद्धहिमवद्विरिविष्कम्भो-
वस्य द्विगुणविष्कम्भ इत्यर्थः । अथास्य बाहाद्याह-' तस्स
बाहा ' इत्यादि, व्यक्रम् ' तस्स जीवा उत्तरेण ' मित्यादि
प्राग्वन्, समन्निशद्वयोजनसहस्राणि यद् चतुःसप्ततीनि
योजनशतानि पञ्चशकलाः किंचिदूना आयांमेनि, ' त-
स्स धणु ' मित्यादि, तस्य धनुःपृष्ठमष्टत्रिंशद्वयोजनसह-
स्राणि सप्त च चत्वारिंशानि-चत्वारिंशदधिकान योजनश-

तानि दश च एकोनविंशतिभागान् योजनस्य परिच्छेपेणेति । अथ कीदृशमस्य स्वरूपमित्याह—' हेमवयस्स ए ' मित्यादि, व्याख्यातप्रायम्, नवरम् 'एव' मिति-उक्तप्रकारेण तृतीयसमा-सुषमदुष्पमारकस्तस्या भावः-स्वभावः; स्वरूपमिति यावत् नतव्यः-स्मृतिपथं प्रापणीय इत्यर्थः ।

अथात्र क्षेत्रविभागकारिगिरिस्वरूपं निर्दिशति—

कहिं शं भंते ! हेमवय वासे सदावई शामं वड्डवेअद्दपव्वए पप्पत्ते ? गोयमा ! रोहियाए महाखईए पच्चत्थिमे-शं रोहिअंसाए महाखईए पुरत्थिमेणं हेमवयवासस्स बहुमज्ज्भेदसभाए, एत्थं शं सदावई शामं वड्डवेअद्दपव्वए पप्पत्ते, एमं जोअणमहस्सं उड्डुं उच्चत्तेणं अद्दाइ-आइं जोयखसयाइं उव्वेहेणं सव्वत्थममे पल्लंगसंठाणसंठिए एगं जोअणमहस्सं आयामविकखंभेणं तिष्ठि जोअणसह-म्साइं एगं च वावट्टे जोअणसयं किंचि विसमाहिअं परिकखे-वेणं पप्पत्तं, सव्वरयखामए अच्छं, सें शं एगाए पउमवरवेइ-याए एगेण य वणसंडेणं सव्वआ समंता संपरिकखित्ते, वेइ-आवणसंडवण्णो भाखिअव्वो । सदावइस्स शं वड्डवे-अद्दपव्वयस्स उवरिं बहुममरमणिअं भूमिभागे पप्पत्ते, तस्स शं बहुममरमणिअस्स भूमिभायस्स बहुमज्ज्भेदसभाए एत्थं शं महं एगं पासायवडेसए पप्पत्तं, वा-वट्टिं जोअणइं अद्दजायखं च उड्डं उच्चत्तेणं इकतीसं जाअणइं कोसं च आयामविकखंभेणं ० जाव सीहासणं सपरिवारं । से केणट्टेणं भंते ! एवं बुच्चइ-सदावई व-ड्डवयद्दपव्वए ? गोयमा ! सदावइवड्डवअद्दपव्वए शं खुहासुद्धिआसु वावीसु ० जाव विलपंतिआसु बहवे उप्पलाइं पउमाइं सदावइप्यभाइं सदावतिवण्णाभाइं स-दावई अ इत्थं देवे महिड्डीए ० जाव महाणुभावे पलि-आवमट्टिइए परिवसइ ति । से शं तत्थं चउएहं सामा-णिअसाहस्मीणं ० जाव रायहाखी मंदरस्स पव्वयस्स दाहिणंणं अण्णम्मि जम्बुदीवे दीवे । (सू० ७७)

'कहिं शं भंते !' इत्यादि, क भवन्त ! हेमवतवर्षे शब्दा-पाती नाम्ना वृत्तवैतादयपर्यंतः प्रकृतः, वैतादयान्वयस्तु प्रागुक्तः, अस्मि च वृत्ताकारो न भरतादिसंज्ञावर्तिवैतादय-पर्यंतवत् पूर्यापरायतस्तेन वृत्तवैतादय इत्युच्यते; अत एव परतःकृतः क्षेत्रविभागः पूर्वताऽपरतश्च भवति, यथा—पूर्वहेमवतमपरहेमवतमिति । आह—पञ्चकलाधिकैकविं-शतिशतयोजनप्रमाणविस्तारस्य हेमवतस्य मध्यवर्ती यो जनसहस्रमान एव गिरिः कथं क्षेत्रं द्विधा विभजति ?, उच्यते—प्रस्तुतक्षेत्रव्याप्तौ हि उभयाः पार्श्वयोः रोहितारा-दितांशाभ्यां नदीभ्यां रुजः मध्यतस्त्वेनेन । अथ नदीरुजक्षेत्रं वर्जयित्वाऽत्रशिष्टक्षेत्रमस्मै द्विधा करोतीत्यस्मिन्नन्वयव-ती वैतादयशब्दप्रवृत्तिरिति एवं शंभवपि वृत्तवैतादयेषु

स्वस्वक्षेत्रनदीनामभिलाषेन भाव्यम्, दिग्विभागनियमनं सुलभमिति न व्याख्यायते । एकं योजनसहस्रमूर्ध्वोच्छ्रिते-न अर्द्धतनीयानि योजनशतान्युद्धेन सर्वत्र समः—तु-ल्योऽधोमध्योर्ध्वदेशेषु सहस्रसहस्रविस्तारकत्वात्, अत एव पत्न्यङ्गसंस्थानसंस्थितः । पत्न्यङ्ग—लाटदशप्रसि-द्धो वंशदलन निर्मापितो भाग्याधारकोष्ठकः, एकं यो-जनसहस्रमायामविकखभायां त्रीणि योजनसहस्राणि ए-कं च द्वापञ्चदशकं योजनशतं किञ्चिद्विशेषेण करणव-शादागतेन सूत्रानिर्दिष्टेन राशिना अधिकं परिच्छेपेण प्र-कृतम् । सर्वोत्तमा रत्नमयः, केचन रजतमयान् वृत्तवैतादया-नाहुः, परं तेषामनेन प्रन्थेन सह विरुद्धत्वमिति । अथात्र पत्न्यङ्गवैदिकाद्याह—' से शं ' मित्यादि, व्यङ्गम्, 'सदावइस्स ए ' मित्यादि, व्यङ्गम् । अथ नामार्थं निरूपयद्वाह—' से केणट्टेणं भंते ' इत्यादि प्रागुक्तश्रृणुभकूटप्रकरणवद् व्याख्ये-यम्, नवरम् श्रृणुभकूटप्रकरणे श्रृणुभकूटप्रभैः श्रृणुभकूटव-रौकंत्पलादिभिर्श्रृणुभकूटनामनिकाकूटैरितीता अत्र तु शब्दापा-तिप्रभैः शब्दापातिवर्णैः उत्पलादिभिः शब्दापातिवृत्तवैता-दयनामनिकाकूटैरुच्यते, शब्दापाती चात्र देवा महिड्डीको वा-चनमहाजुभावः पत्न्योपमस्त्वनिकः परिवसति । अथ शब्दा-पातिदेवमथ विशनाष्टि—' से शं तत्थं ' इत्यादि, स—शब्दा-पाती देवस्तत्र—प्रस्तुतगरी चतुर्णां सामानिकसहस्राणां यावत्पश्चात् विजयदेववर्णकम्पत्रं सर्वमपि ज्ञेयं व्याख्येयं च । कियन्पर्यन्तमित्याह—राजधानी मन्दरस्य दक्षिणस्यामस्य-स्मिन् जम्बुद्वीपे द्वीपे इति । जम्बुद्वीपप्रकृत्यादशेषु एतत्सूत्रदृष्टोऽपि 'पलिआवमाट्टिइं परिवसती' त्ययं सूत्रादि-शः पूर्वसूत्रं यद्योजनस्तद्गुणु विजयदेवप्रकरणदिस्त्रवि-त्थमेव दृष्टत्वात् । बहुप्रन्थसाम्भवेन क्वचिदादर्शवैगुण्य-मुज्जाव्याप्यथा योजने बहुश्रुतसम्मतमेवास्ति इत्यलं विस्त-रणं । ननु अस्य शब्दापातिवृत्तवैतादयस्य क्षेत्रविचारादि-प्रन्थेषु आद्यः स्वानिनामा उक्तः; नत्कथं न तैः सह वि-राधः ?, उच्यते—नामान्तरं, मतान्तरं वा ।

अथ हेमवतवर्षस्य नामार्थं पृच्छति—

से केणट्टेणं भंते ! एवं बुच्चइ हेमवय वासे हेमवय वासे?, गोयमा ! बुद्धहिमवन्तमहाहिमवन्तंहि वासइरपव्वएहि दुहअो समवगूढे शिखं हेमं दलइ, शिखं हेमं दलइता शिखं हेमं पगामइ । हेमवय अ इत्थं देवे महिड्डीए पलि-आवमट्टिइए परिवमइ, से तेणट्टेणं गोयमा ! एवं बुच्चइ हेमवय वामं हेमवय वामे । (सू० ७८)

'से केणट्टेणं' मित्यादि, अथ केनार्थेन भगवद्'एवमुच्यते-हे-मवतं वर्षे हेमवतं वर्षमिति ?, गौतम ! बुद्धहिमवन्तमहाहि-मवद्वयां वर्षधरपर्यन्ताभ्यां द्विधातो दक्षिणोत्तरपार्श्वयोः समवगाढे—सीरुष्टे, ततो हिमवतोरित् हेमवतम् । अयं भावः—बुद्धहिमवतो महाहिमवतस्यापान्तराले तत्, क्ष-त्रम्, तथा द्वाभ्यामपि ताभ्यां यथाक्रममुभयोर्दक्षिणोत्तर-पार्श्वयोः कृतस्मीमाकमिति भवति तथाः सख्यन्धि । यदि धा-नित्यं कालत्रयेऽपि हेम—सुवर्णं ददाति आसनप्रदानादिना प्रवच्छति, कोऽर्थः ?, तत्रत्ययुग्मिदमनुभ्यान्नामुपवेशनासुपभोगे

हेममया शिलापट्टका उपयुज्यन्ते, तत उपचारंय द्वाती-
र्युक्तम् । नित्यं हेम-प्रकाशयति, ततो हेम नित्ययोगि प्रशस्तं
चाऽस्यास्तीति हेमवत् । हेमवद्वय हेमवतम्, प्रज्ञादेराकृति-
गगतया'प्रज्ञादिभ्यः' (श्रीसिद्ध०अ०७पा०२सू० १६४) इति
स्वाधेऽणप्रत्ययः, हेमवतश्चात्र देवा महर्षिकः पत्यापम-
स्थितिकः परिवसति, तेन तद्योगाद्देमवतमिति व्यपदिश्यते ।
हेमवतो वधः स्वामित्वनास्यान्तानि, * अञ्जादिवाद्प्रत्ययो
वा । जं० ४ वक्ष० ।

हेमवयकूट-हेमवतकूट-न० । हेमवद्वर्षेशसुरकूट, जं० ४ वक्ष० ।
जम्बुद्वीप हेमवद्वर्षधरपर्वते स्थनामख्याते कूट, स्था० २
ठा० ३ उ० ।

हेमविमलसुरि-हेमविमलसुरि-पुं० । हीरविजयसुरिगुणैः
आनन्दयिजयसुरैः गुणै मत्सुन्दरसुरिगणैः, ग० ३
अधि० ।

हेमसंभवा-हेमसंभवा-स्त्री० । हेमकृतराजस्य भार्यायाम्, वृ०
४ उ० । (वालिकाम् अन्यन्ते शुद्धस्य अस्याः पुत्रस्य
वेदोपघातो जातः, तद्वृत्तम् 'उवघायपंडग' शब्दे द्वि-
तीयभागे निरूपितम् ।)

हेमसरोवर-हेमसरोवर-न० । स्वनामख्याते तीर्थे, यत्र आ-
समतिर्जिनालया । ती० ४३ कल्प ।

हेमसुत्तग-हेमसुत्तक-न० । हेमसङ्कलकं, ज्ञा० १ अ० १ अ० ।

हेर-हेर-पुं० । माण्डव्यगोत्रे गोत्रावेशप्रयत्नके च ऋषौ, तद्-
पत्येषु च । स्था० ७ ठा० ३ उ० ।

हेरंब-देशी-महिष-डिण्डिमयोः, दे० ना० ८ वर्ग ७६
गाथा । पाइ० ना० ।

हेरम्बवय-हेरम्बवत्-पुं० । जम्बुद्वीप स्वनामख्याते वर्षलक्षे,
स्था० ६ ठा० ३ उ० । जं० । प्रज्ञा० । रुक्मिवर्षधरे अष्टकू-
टानां मध्ये सममे कूट, स्था० २ ठा० ३ उ० २७ सूत्र टी० ।

दो हेरम्बवयाई (सूत्र-६२+) । स्था० २ ठा० ३ उ० ।
(अस्य) व्याख्या 'रुक्मि' शब्दे जम्बुद्वीपप्रज्ञप्ति (१११)
सूत्रेण पष्ठे भागे गतार्था ।

हेरम्बवयकूड-हेरम्बवतकूट-न० । शिखावर्षधरपर्वतस्य
कूटे, स्था० २ ठा० ३ उ० । हेरम्बवतक्षत्राधिपसक्तं रुक्मि
वर्षधरकूटे, जं० ४ वक्ष० ।

हेरसिय-हेरसियक-पुं० । स्थणकारे, आ० म० १ अ० । न० ।

हेरिब-देशी-गणेशे, दे० ना० ८ वर्ग ७२ गाथा ।

हेरिब-हेरिब-पुं० । उद्भामकं, कल्प० १ अधि० ६ क्षण ।

हेरुयाल-हेरुयाल-पुं० । वृत्ताविशेष, ज्ञा० १ अ० ६ अ० ।
जं० ।

हेला-हेला-स्त्री० । लीलायाम्, जीवा० १६ अधि० । पाइ०
ना० । घंते, दे० ना० ८ वर्ग ७१ गाथा । अनादरे, पाइ०
जा० ११२ गाथा ।

* " अञ्जादिभ्यः " ॥ ७ । २ । ४६ ॥
२१३

हेलियामच्छ-हेलिकामत्स्य-पुं० । मत्स्यभेद, जी० १ प्रति० ।

हेलुअ-देशी-छिकायाम्, दे० ना० ८ वर्ग ७२ गाथा ।

हेलुका-देशी-छिकायाम्, दे० ना० ८ वर्ग ७२ गाथा ।

हेलि-हेमसि-सम्बा० । हेमसि इत्यस्य हेलि इति निपात्यञ्ज ।
सख्या आमन्त्रणे, 'हेलि म मंखदि आलु' । प्रा० ४ पाद ।

हेवाग-हेवाक-पुं० । स्वभावे, स्था० ४ ठा० ४ उ० । अस्यासे
च । नि० सू० १ उ० ।

हेवस-पुं० । पारसीकः शब्दः । अलाउद्दीनसुरत्राणस्य म-
ल्लिके, " कालकालतुल्लिलअधमणे अलाउद्दीनसुरसाणस्स
मल्लिकेण 'हेवस' नामणं । " ती० ३५ कल्प ।

हेसिय-हेपित-न० । हयशब्दे, अनु० । जं० ।

हेहभूय-हेहभूत-न० । गुणदोषपरिज्ञानविकलेऽशठभावे, व्य०
१ उ० ।

हेहय-हेहय-पुं० । स्वनामख्याते क्षत्रियराजे, आव० ४ अ० ।
हो-हो-अव्य० । विस्मये, पाइ० ना० ७७४ गाथा ।

होअऊण-भूत्वा-अव्य० । " स्वगदन्तो वा " ॥ ८१२४० ॥
इति अकारागमो वा । होअऊण । होऊण । भूत्वा । उत्पद्ये-
त्यर्थे, प्रा० ८ अ० ४ पाद ।

होउकाम-भवितुकाम-पुं० । मोक्षार्थिनि मध्यसत्त्वे, पं० सू०
१ सूत्र ।

होन्त-भवत्-त्रि० । " शत्रानशः " ॥ ८ । ३ । १८२ ॥ इति
शतृप्रत्ययस्थाने न्तः । प्रा० । जायमाने, विशेष० ।

होड-होड-पुं० । मोष, ज्ञा० १ अ० २ अ० ।

होत्ता-भूत्वा-अव्य० । " क्व इय-दुणौ " ॥ ८ । ४ । २७१ ॥
इति क्त्वाप्रत्ययस्य इय-दुणौ वा भवतः । होत्ता । उत्पद्ये-
त्यर्थे, प्रा० ८ अ० ४ पाद ।

होत्तिय-होत्रिक-पुं० । अग्निहोत्रिके, म० १ श० ५ उ० ।
आ० । तृणवनस्पतिविशेषे, प्रज्ञा० १ पद ।

होन्था-अभवत् क्रिया० । जात इत्यर्थे, विपा० १ भु० १ अ० ।

होदुग-भूत्वा-अव्य० । भू-क्त्वा । " क्व इय-दुणौ " ॥ ८१४
२७६ ॥ इति क्त्वास्थाने दुणादेशः । उत्पद्येत्यर्थे, प्रा० ४ पाद ।

होन्तो-अभविष्यत् । " न्त-माणौ " ॥ ८ । ३ । १८० ॥
इति न्ताऽऽदेशः । होन्तो । होमस्यो । अमविष्यदित्यर्थे,
प्रा० ८ अ० ३ पाद ।

होम-होम-पुं० । अग्निहोत्रिभिः क्रियमाणे अग्निहोमे, अनु० ।
नि० सू० । पं० व० ।

होयव भवितव्य-न० । भाष्ये, पञ्चा० ४ धिव० । आ० म० ।
नि० सू० ।

होया-होतृ-पुं० । होतरि, अग्निं हविःप्रदानरि, ज्ञा० १ भु०
१ अ० ।

होरंभा-होरम्भा-स्त्री० । महादकायाम्, रा० । तं० । भ० ।

होरण-देशी-बलं, दे० ना० = धर्म ७२ गाथा ।

होरा-होरा-स्त्री० । ज्यातिषोक्तं लग्नं राश्यंभोगं होराणा-
पकशास्त्रभेदं, रेखायाञ्च । दे० प० । सूत्र० ।

होल-देशी-देशप्रसिद्धे नैष्ठुर्ये, दश० ७ अ० । ज्ञा० । होल
इति वा होल इति वा एतौ च देशान्तरे अथवासंस्त्रकौ ।
आचा० २ ध्रु० १ चू० ४ अ० १ उ० ।

होलवाय-होलवाद-पुं० । होलन्येवं वादे होलवादः । होल-
न्येवं पुरुवामन्त्रणे, सूत्र० १ ध्रु० ६ अ० ।

हू-हू-अव्य० । वाक्यालङ्कारे, सूत्र० २ ध्रु० ७ अ० ।

हुमा-स्तुषा-स्त्री० । पुत्रवधाम्, सूत्र० २ ध्रु० ७ अ० ।

हू-हू-देशी-सांस्कृतिकः शब्दः । अनुक्ते, इराण्यापादानात् ना-
रकातर्यमरदेवाभ्यस्वारो आह्लाः । ग० २ अधि० । नि० चू० ।

वासे पुंणारसंकचन्दपमिणु चित्तम्मि मासे वरे,
हत्थे भे सुहतेरसीबुहजुणु पक्खे य सुब्बे गणु ।
सम्मं संकलिअो य सूरयपुरे संपुणणयं संगअो,
राइंदायरिणुण देण चुवणे राइंदकोसो सुहं ॥ १ ॥

अथ प्रशस्तिः--

शाखाप्रशाखाभिरतिप्रवृद्धे, वीरोक्तिविस्तारविधानदक्षे ।

सद्धर्म्यसौधर्मवृद्धत्तपाऽऽख्य-गच्छे जगत्यां जनितप्रतिष्ठे ॥ १ ॥

श्रुतावगाहप्रवरा महान्तः, सच्छासनाऽशेषधुरं वहन्तः ।

श्रीसङ्घवाटीं परिफुल्लयन्तः, सूरिन्द्रमुख्या बहवो बज्रवुः ॥ २ ॥

तदन्वयेऽनृद् वररत्नसूरिः, स्वब्रह्मतेजस्वतया करिणुः ।

ज्ञानुं नजोगं हरिमब्धिवासं, त्रिषट्त्तमं पट्टमलङ्करिणुः ॥ ३ ॥

निरन्तराऽऽचाम्लकरः सुखेन, क्षमा-श्रुत-प्राज्यमतिप्रवृद्धः ।

वृद्धक्षमासूरिरलञ्चकार, तत्पट्टमेहं सवितेव धीरः ॥ ४ ॥

स्वपरसमयवेदी षट्सु ज्ञाषासु दक्षो,

विजितयवनवृन्दो मेदपाटीयजर्तुः ।

सदसि जनसमक्षं श्रीलदेवेन्द्रसूरिः,

समजवदतितेजाः पट्टकेऽमुष्य जिणुः ॥ ५ ॥

शिश्राय तत्पट्टमशेषकाल-विन्मारजित्स्वाऽन्यशुभं करिणुः ।

नैमित्तिकानां प्रथमश्च लोके, कल्याणसूरिर्गणितप्रवीणः ॥ ६ ॥

अन्वर्थनामा समजृत् प्रमोद-सूरिर्जगज्जीवसुमोदहेतुः ।

समाधलीनो निजकर्मदक्ष-स्तदासनेऽखणिकतशीलशाली ॥ ७ ॥

तत्पट्टमेरावुदियाय ज्ञानु-जैनागमाब्धिं परिमथ्य कोशम् ।

राजेन्द्रसूरिर्जगदर्चनीयो-ऽभिधानराजेन्द्रमसावकार्षीत् ॥ ८ ॥

अस्मत्पट्टप्रभावी धनविजयमुनिर्वादिवृन्दप्रजेता,
श्रीलोपाध्यायवर्यः प्रतिसमयमदाद् जुरिसाहाय्यमेषः ।
कोशाब्धेरस्य सृष्टौ सकलजनपदश्लाघनीयत्वस्त्रिप्तोः,
सद्भिद्वन्मानसाब्जे दिनकरसमतां यास्यमानस्य लोके ॥ ९ ॥
धन्वन्यजुत्तर्कयुर्गाङ्कपृथ्वी-वर्षे सियाणानगरेऽस्य सृष्टिः ।
पूर्णाऽभवत् सूर्यपुरे ह्यविघ्नं, शून्याङ्गनिधयेकमिते सुवर्षे ॥ १० ॥
तावन्महान् प्राकृतकोश एष, यावत् क्षितौ मेरुखीन्दवः स्युः ।
सञ्जैनजैनेतरविह्ववर्ग-मानन्दयेत् कोकमिवोष्णरश्मिः ॥ ११ ॥



इति श्रीमत्सौधर्मवृहत्तपागच्छीय-कलिकालसर्वज्ञकल्प-



श्रीमद्भारक-जैन श्वेताम्बराऽऽचार्य श्री श्री १००८ श्री
मद्विजयराजेन्द्रसुरीश्वरविरचिते 'श्रीअभिधानराजेन्द्र-
प्राकृतमहाकोशे' इकारादिशब्दसङ्कलनं समाप्तम् ।



तत्समाप्तौ च समाप्तश्चायं ग्रन्थः ।



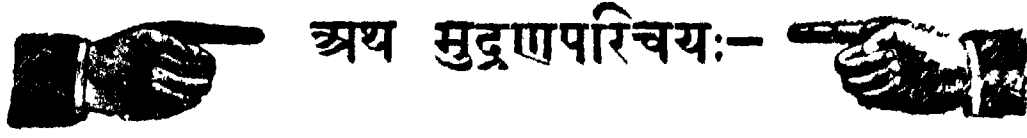

अथ मुद्रणपरिचयः-

निर्घन्थगच्छः समभ्रुत्सुधर्माऽऽख्यात्सुस्थिताऽऽर्यादथ कोटिकाऽऽहः ।
चन्द्रोऽपि चन्द्रप्रभ-चन्द्रसूरेः, सामन्तजद्राद् वनवासिगच्छः ॥ १ ॥
श्रीसर्वदेवाद् वट आविरासीत्, तथा जगच्चन्द्रमुनीन्द्रवर्यात् ।
सौधर्मसंयुक्तबृहत्तपाऽऽख्या, राजेन्द्रसूरजगति प्रसिद्धः ॥ २ ॥ युग्मकम् ।

एतद्गच्छसुशासनीयसुधुरप्रोद्वाहिसूरिव्रजाऽ-
लङ्कारायितसाधुकर्म विधिवत्संशोधकस्याऽऽज्ञया ।
आजन्माऽनघशीलशोजिततनो राजेन्द्रसूरीशतुः,
संघातान्तिमया विनेयनिवहैः संशोध्य मुद्रापितः ॥ ३ ॥
व्याख्यानी सच्चरित्रः सुबुधगणनतः सेवितः साधुवर्गे-
र्जेनाचार्यः क्रियावान् हि विजयधनचन्द्रोऽस्य पट्टेऽतिषिक्ते ।
दान्ते हान्ते महान्ते प्रशमितहृदये संयमे सञ्चरिष्णौ,
सौम्ये रम्ये गभीरे सकलजनहिते वर्तमाने सदासौ ॥ ४ ॥
चन्द्रांशाङ्ककलाधिनाथसहिते वर्षेऽसिते पङ्के,
चैत्रे मासि धरासुतस्य दिवसे ज्येष्ठारूपतारायुते ।
सप्तम्यां रतस्त्रामनामकपुरे चूपेन्द्रसूरीश्वरे,
राजत्पेप सुसाधु मुद्रणमितो राजेन्द्रकोषः शुभः ॥५॥

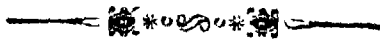

वीर सेवा मन्दिर

पुस्तकालय

काग नं०

०३०८ वीर

लेखक डा. विश्वर विजय राव नौकर

शीर्षक श्री कामपाल राजेन्द्र

खण्ड ६

क्रम सख्या ६०९

दिनांक	लेने वाले के हस्ताक्षर	वापसी का दिनांक